SECCION 1ª

El DIARIO DE LA MARINA es el periódico más antiguo de Cuba. Fué fundado en el año mil ochocientos treinta y dos. Servicios especiales de España.

DIARIO DE LA MARINA

Miembro de The Associated Press. Esta queda autorizada para usar nuestros servicios de noticias de información. Hilo directo con New York.

SECCION 1ª

AÑO XCVII.—NUM. 228 Acogido a la franquicia postal

LA HABANA, SABADO, 17 DE AGOSTO DE 1929.—SANTOS PABLO Y LIBERATO

TIEMPO PARA HOY: Bueno.

EJEMPLAR.—5 CENTAVOS

Fija la Comisión de Hacienda un Arancel de 2,20 Centavos al Azúcar Cubano

Aprobado el Arancel Azucarero Por Siete Votos Contra Cuatro

Esta tarifa representa un aumento de cuarenta y cuatro centésimas de centavo por libra sobre el 1.76 vigente

LA LIMITACION DEL DE FILIPINAS, RECHAZADA

Smoot, que votó a favor del arancel de 2.20 para Cuba, dice que así podrá la industria americana tener beneficio

WASHINGTON, agosto 16 AP La Comisión de Hacienda del Senado completó hoy el estudio de los aranceles azucareros, aprobando la reducción de los mismos a 2.20 centavos la libra para los azúcares cubanos. Estos derechos de 2.20 centavos la libra, aprobados por 7 votos contra 4, por los miembros republicanos de la Comisión, representan un aumento de 44 centésimas de centavo en libra sobre el arancel de 1.76 centavos que paga actualmente, pero al mismo tiempo significa una reducción de 20 centésimas de centavo en relación con el propuesto por la Cámara de Representantes.

La propia Comisión rechazó una proposición que se había presentado limitando las importaciones de azúcares libres de derechos de las Filipinas, y aunque no se ha dado a conocer el resultado exacto de la votación se cree que votaron en contra 9 senadores y dos a favor.

La votación sobre el arancel azucarero se llevó a cabo después de rechazada una moción del senador Bingham, de Conneticut, pidiendo la elevación de los derechos.

El arancel azucarero para los demás países, o sea el conocido con el nombre de arancel mundial, se fijó a 2.75 centavos libra, contra la Cámara de Representantes y tres centavos recome dados por 2.02 que paga actualmente. A Cuba se le concede el veinte por ciento de preferencia en virtud del tratado de reciprocidad.

Después de la reunión de los miembros de la mayoría de la Comisión, el presidente Smoot publicó una nota declarando que los derechos arancelarios aprobados representan un aumento en el costo para los consumidores de cerca de 22 centavos por persona y año, asegurando que «permitirá a la industria azucarera de los Estados Unidos vivir con un pequeño beneficio»». Se sabe que el presidente Smoot se encuentra entre los que votaron a favor de un arancel de 2.20 centavos para Cuba.

Stephen H. Love, presidente de la United States Beet Sugar Association, en una nota que publicó hoy, que la decisión del Senado de rechazar los aranceles propuestos por la Cámara de Representantes significa que la industria azucarera norteamericana sufrirá un «grave retraso». Anunció que los productores azucareros continuarían luchando por obtener la aprobación de los derechos proyectados por la Cámara.

De acuerdo con el proyecto aprobado hoy por la Comisión de Hacienda, el azúcar refinado de 100 grados pagará 2.34 centavos la libra contra 1.91 en la ley vigente y 2.80 centavos en el proyecto de la Cámara. De esta manera la diferencia entre los tipos de la Cámara sobre el crudo y el refinado baja. El actual diferencial es de 15 puntos y según el proyecto del Senado es solo de 14 puntos.

La disputa sobre la melaza quedó a la resolución de la Alta Cámara, pues los republicanos de la Comisión no quisieron tocar las partidas de la Cámara.

Otros de los cambios introducidos por la Comisión consisten en un aumento del arancel para el azúcar de Maple de 7.1|2 centavos a 9 centavos. Paga actualmente cuatro centavos libra.

Los derechos sobre la dextrosa, o azúcar de maiz, y jarabe de dextrosa, no han sido variados, siendo por tanto de dos centavos libra como recomendó la Cámara contra 1.1|2 centavos en la ley que rige.

Después de completar la revisión de todas las tarifas de la Cámara, los miembros de la Comisión de Hacienda suspendieron la sesión hasta el lunes por la tarde, en que discutirán las cláusulas administrativas del proyecto.

EL "GRAF ZEPPELIN" EN NEW JERSEY

BERLIN, Agosto. A. P.— Después de 95 horas y 23 minutos de travesía aérea, el dirigible «Graf Zeppelin» aterrizó en el aerodromo de Lakehurst, New Jersey, la noche del 3 de agosto, terminando, felizmente, su segundo viaje entre Friedrischshafen y los Estados Unidos. En esta ocasión la aeronave (parte superior) trajo veinte pasajeros, de los cuales dos figuran en este grabado. Uno de ellos (extremidad derecha) fué el famoso explorador Sir Hubert Wilkins; el otro, que aparece en la extremidad superior izquierda, es Mr. George Crouse, vecino de Syracuse, Nueva York. La pareja del centro, Mr. y Mrs. Henry Pierce, de New York que no pudieron embarcarse.

A Mitad Del Camino Entre su Base y Tokío Está ya el Graf

En los talleres alemanes de Zeppelin se recibió esta madrugada la noticia de su posición exacta durante la noche

ESTA VOLANDO A RAZON DE 82 MILLAS POR HORA

Por ahora está haciendo el viaje con tiempo favorable y vientos de popa, esperándose llegue el lunes a Tokío

WASHINGTON, agosto 16 (A. P.)—Más de 6,000 millas distante de Lakehurst, Nueva Jersey, se encontraba esta noche el dirigible alemán "Graf Zeppelin" que ha comenzado un vuelo alrededor del mundo desde Friedrichshafen. El gigantesco zeppelin alemán está volando por encima de un territorio de la Siberia, por el cual no han sido frecuentes las incursiones del hombre. Desde que salió de Friedrichshafen al amanecer del jueves de la presente semana ha estado desarrollando una velocida media de sesenta millas por hora y cruza en estos momentos el Continente asiático.

A las 2.30 de la tarde del jueves, hora de la Habana, pasó el "Graf Zeppelin" por la frontera occidental de Rusia cerca de Dvinsk, y en ocho horas atravesó todo el territorio ruso, dejando atrás el Continente europeo a las 10.10 de la mañana de hoy, hora de la Habana.

Capeando tormentas y mal tiempo, atravesando nubes y corrientes traicioneras de aire, el zeppelin dejó de una manera terminante a Europa antes del mediodía, surcando por encima de los montes Urales hasta la Siberia. Ya se ha puesto en contacto con la estación inalámbrica rusa de Irkutsk en el Lago Baikal.

Para la mañana próxima el dirigible se encontrará sobre el corazón de las estepas siberianas, a 500 o 600 millas al norte de la línea del ferrocarril transiberiano. No existe parte más solitaria en el mundo que las vastas llanuras y valles por donde fluyen las grandes corrientes en el Artico.

Pero todo marcha bien a bordo según los mensajes que se han recibido en Friedrischhafen y el doctor Hugo Eckener, comandante de la nave aérea, ha logrado mantener la nave dentro del horario que se propuso al dar comienzo al viaje alrededor del mundo. El comandante calculó unas 120 horas de vuelo para llegar a la capital del Japón desde Friedrischshafen, siendo el radio de acción del dirigible de unas 150 horas. Se espera que el "Graf Zeppelin" llegue a la capital japonesa el lunes de la semana próxima.

A MEDIO CAMINO EL DIRIGIBLE

FRIEDRICHSHAFEN, Alemania, 17 agosto (sábado) (A. P.)—Esta madrugada se recibió en los Talleres Zeppelin la noticia de que el dirigible Conde Zeppelin fué visto a los 80 grados de Longitud Este y a los 62 de latitud Norte, a las 11 de la noche del viernes.

Esta noticia significa que el dirigible está volando con una velocidad de 82 millas por hora, sobre la Siberia Occidental. Mensajes anteriores informaron de tiempo favorable, con vientos de popa.

La posición comunicada es de unas 300 millas al Noroeste de Tomsk y 700 millas al Este de Kiżel, población sobre la cual pasó el Zeppelin siete y media horas antes.

Ya en este punto el Conde Zeppelin había cubierto casi la mitad de la distancia entre Friedrichshafen y Tokio.

ERA ineludible e inminente su muerte. La esperábamos. Ayer tarde, a las cinco, el pobre corazón se detuvo. ¡Triste desenlace de una existencia noble y sencilla! Le faltó para ser esplendorosa, en la lucha diaria, la ambición, la energía y la audacia... López Goldarás, matemático, farmacéutico y doctor en Ciencias y Letras; talento equilibrado; firme inteligencia; literato de clara prosa; hábil versificador; pluma diestra en el retrucano y la sana sátira; técnico en armonía musical y experto crítico de arte escénico, pasó en efecto por el mundo como un fantasma: a pasos menudos, hablando siempre en voz baja y cubriendo a medias con su pañuelo de bolsillo una sonrisa que no dejó nunca de ser bondadosa. Jamás le vimos ni irascible ni presuroso. Ni una vez siquiera—al través de veinticinco años de camaradería—pudimos sorprenderlo exaltado, enérgico y vibrante frente al porvenir. El reloj de la vida no tenía para él minuteros. Los dones de la tierra—riqueza, encumbramiento, dominio—carecían para él de significado... No hizo el mal nunca. ¡Ni una frase dolosa! ¡Ni un gesto artero! Tuvo, en cambio—en su deseo de serle útil a todos—siempre propicia la voluntad...

Hoy le acompañaremos como en tantas otras ocasiones, ¡pero por última vez!

Será numeroso el cortejo, porque cuantos le trataron, tuvieron por fuerza que quererlo. Hoy, todos le lloran...

Nosotros, especialmente.

El DIARIO DE LA MARINA, en cuya redacción figuraba desde el año 1909, hace llegar a su viuda, la virtuosa y abnegada señora Aurora Barrios, a sus seis hijos y a sus hermanos la expresión conmovida de nuestro más profundo dolor...

Escalado el Sangay

Por la expedición del Instituto de Tecnología de California

EL CENTRO DE LOS ANDES

Este pico volcánico se eleva a una altura de 17,000 pies

GUAYAQUIL, Ecuador, agosto 16 (AP) La expedición del instituto de Tecnología de California, dirigida por Robert O.Moore ha escalado por primera vez el pico volcánico de Sangay, que se elva a 17 mil pies, en el centro de la cordillera andina.

Un mensaje de Río Bamba informa hoy del éxito de los expedicionarios, que subieron a la cima, exploraron el cráter e hicieron fotografías, obteniendo también ejemplares zoológicos muy interesantes

La xpedición tuvo que resistir grandes penalidades durante un mes principalmente debido a la lluvia y la nieve. Los portadores indios no quisieron seguir adelante, más allá de cierta altura, y los exploradores perdieron sus equipos y los alimentos cuidadosamente calculados que llevaban.

Anteriormente, el hombre de ciencia que más alto había subido en el volcán Sangay era George Dyott jefe de la expedición que se internó en las selvas brasileñas en busca del Coronel Fawcett, explorador británico. Al hablar de su escalamiento del volcán ante la Sociedad Geográfica Americana, Dyott dijo que el Sangay era «el terror llameante de los Andes».

La expedición californiana ha comprobado que no había la menor exageración en las palabras de Dyott.

GRAVE ACCIDENTE AEREO

BUKAREST, Rumania, agosto 16 (AP) Dos aviadores militares sufrieron heridas mortales al caer su aeroplano en un campo próximo al palacio real de Pontreceni. Poco faltó para que el aparato cayese sobre los soldados que estaban haciendo ejercicios allí.

HUYE UN BARCO CONTRABANDISTA

Desde aguas danesas ha sido perseguido hasta Alemania

COPENHAGUE, Dinamarca agosto 16. (AP) Un guardacostas danés y un contrabandista de licores sostuvieron extraño duelo ayer. El primero sorprendió al último con 1.400 litros de bebidas a bordo, y el contrabandista huyó hacia Alemania, refugiándose en un puerto de allí. El guardacostas le dió caza, llegando a exigir la entrega del bote violador de la ley, porque lo había encontrado en aguas danesas. Un guardacostas alemán intervino, apoderándose del cargamento

LA PAZ, Bolivia, Agosto 16. (AP.)—En la sesión celebrada hoy por el Senado fué elegido Presidente el senador Román Paz.

Los diputados Espada, Villegas, Mendizabal, Aramayo y del Río solicitaron la presencia del gabinete para que explique el estado de las negociaciones que se efectúan en Washington sobre la cuestión del Chaco Boreal, acordando la Cámara citar al ministerio para el 24 de este mes.

WILLIAMSTOWN, Massachussets, agosto 16. (AP) La Junta Federal de Reserva fué atacada y defendida hoy en el Instituto de Política cuando se trató de las especulaciones en Bolsa.

Refiriéndose a la situación financiera internacional de la hora presente, el Dr. Herbert Feis, economista de Nueva York y exprofesor de la Universidad de Kansas, dijo que la Junta de Reserva era responsable en parte de lo que venía ocurriendo.

La demanda extranjera de productos norteamericanos, que ha aumentado como en ningún otro tiempo en la historia, ha sido causa de que grandes capitales europeos hayan buscado su colocación en los Estados Unidos, dijo Feis.

«Ese hecho, junto al de que las naciones europeas están tropezando con dificultades económicas debidas al costo de la guerra, ha producido una astringencia financiera, de la que no es responsable en manera alguna la especulación bursátil», continuó diciendo.

WASHINGTON, agosto 16. (AP).—El Secretario de Estado Stimson intervino hoy por segunda vez en la controversia de las tarifas, declarando que las comunicacinoes sobre el asunto recibidas de 29 países extranjeros y posesiones coloniales inglesas, no son protestas, sino solamente "declaraciones estadísticas", presentadas para "información y consideración del Gobierno".

Dada por conducto del Senador republicano Metcalf, por el Estado de Rhod Island, la declaración es un sumario de la actitud de la Cancillería norteamericana hacia las comunicaciones arancelarias extranjeras, de las que dice que han sido llamadas generalmente protestas, aunque no lo son. Y agrega la nota:

"En realidad son, en su mayor parte, documentos estadísticos acerca del comercio entre los Estados Unidos y el país en cuestión, tocando ciertos artículos, específicamente los más importantes en ese tráfico".

LEGAN 850,000 PESOS A LA UNIVERSIDAD DE BELGRADO

BELGRADO, Yugoeslavia, agosto 16. (AP) En el testamento del banquero y filántropo M. Celovitch, se deja 850 mil pesos a la Universidad de Belgrado, y sumas importantes a otras instituciones benéficas y educativas.

EL GENERAL HIGGINS Y SU ESPOSA IRAN A CANADA

LONDRES, agosto 16. (AP) El General Edward Higgins, jefe del Ejército de Salvación, y su esposa, saldrán el 24 de agosto en dirección al Canadá, para presidir la convención anual de la organización.

Ofrecen Las Potencias el Sesenta Por Ciento de lo Que Pide Snowden

La reunión que debía efectuar hoy la comisión financiera ha sido pospuesta, dando así a la conferencia nuevo respiro

LA DELEGACION INGLESA ESTUDIARA LA OFERTA

La situación creada por ésta impone a los delegados la obligación de un detenido estudio para evitar paso en falso

LA HAYA, Holanda Ag. 16. (AP).— Los doctores políticos de las seis grandes potencias dieron esta noche a la moribunda conferencia de las reparaciones un nuevo plazo de vida, posponiendo la reunión que debía celebrar mañana la Comisión Financiera para tratar de las reclamaciones que ha formulado Philip Snowden, Canciller del Exchequer, en relación con la distribución de las anualidades alemanas.

Los observadores habían abandonado toda esperanza de que la Gran Bretaña y las otras cuatro grandes potencias y principales acreedoras se pusieran de acuerdo sobre la distribución de las anualidades acordada por los expertos en París, cuando Francia; Bélgica; Italia y Japón surgieron con un nuevo compromiso, ofreciendo a Philip Snowden, Canciller del Exchequer de Inglaterra, el sesenta por ciento de lo que ha reclamado para su país.

La runión de la Comisión Política se ha aplazado hasta la semana próxima con el fin de dar tiempo a la delegación inglesa para que estudie el nuevo memorandum.

La situación creada por esta oferta impone a los delegados de las naciones interesadas la obbligación de realizar un detenido estudio antes de arriesgar una decisión final sobre el plan de los expertos.

Las proposiciones hechas a Snomden han surgido en vísperas de la reunión que había de tratar de las demandas de Inglaterra para la revisión del plan. Se decidió esta noche que la Comisión se reuniera mañana, como se había anunciado, pero que inmediatamente el presidente propusiera su aplazamiento.

El primr ministro Briand de Francia; el senador Mosconi, de Italia; el Primer ministro Jaspar, de Bélgica y los delegados japoneses aseguraron a Snowden que están completamente deseosos de poder satisfacer a Inglaterra en el asunto de las entregas en especie por parte de Alemania a cuyo efecto parcen dispuestos a reducirlas a su más mínima expresión, así como a restringir la duración de las entregas hasta el límite que sea posible.

El ofrecimiento hecho a Inglaterra consiste en unos 30.000.000 de marcos anuales, o sea cerca de siete millones quinientos mil pesos en anualidades incondicionales, lo que reperesenta el sesenta por ciento de lo que reclama ese país.

Las cuatro potencias acreedoras se proponen hacer todo lo posible por obtener esa parte para Inglaterra del saldo que resulte de los pagos alemanes, de acuerdo con el plan Dawes hasta el día primero de septiembre en vez del primero de abril. Ese saldo se había destinado a las naciones acreedoras más pequeñas pero las potencias interesadas esperan encontrar otros medios para satisfacer las reclamaciones de estas últimas.

La delegación francesa ha estado negociando con las naciones más pequeñas representadas en La Haya a fin de hallar el medio de satisfacer sus reclamaciones por el sacrificio que se les pide que hagan aceptando el plan de los expertos.

Hasta ahora, que se sepa Philip Snowden no se ha comprometido a aceptar las proposiciones de las demás naciones acreedoras.

Muchos de los delegados creen que no es probable que el Canciller del Exchequer acepte las proposiciones que se han sometido a su consideración; pero les contestará por escrito y consentirá en el aplazamiento de la sesión que debía celebrar mañana la Comisión de Hacienda a fin de hacerlo.

Los delegados más inclinados al optimismo que son pocos, entienden que este aplazamiento de la sesión puede ser de gran importancia. Creen que en todo el tiempo que se gana no podrá por menos que surgir alguna fórmula de arreglo que satisfaga a todos los interesados.

Herr Stresemann trató de la evacuación de Renania con el Secretario de Estado inglés Arthur Henderson así como con el primer ministro Briand, de Francia. Sobre este asunto no se tratará mañana en la Comisión política a causa de haberse aplazado su reunión para la semana próxima.

R. MAC DONALD ESTA SATISFECHO

Por la solución alcanzada en la huelga textil de Manchester

LONDRES, agosto 16. AP) El Primer Ministro Ramsay McDonald ha enviado esta noche un mensaje a los periódicos, desde su retiro de Lossiemouth, en Escocia, manifestando su placer por el hecho de que la disputa industrial de Lancashire terminase el jueves, y esperando que los árbitros darán su fallo sin demora.

En el mensaje de McDonald se dice que la situación de la industria del Lancashire no es satisfactoria, pues requiere mayor organización cooperativa para que todas las ventajas naturales de aquélla rindan el fruto que se desea.

CONCORD, Estado de New Hampshire, Ag. 16 (AP)— En un incendio que destruyó hoy por la noche la residencia de la famalia Marshall French, perecieron quemados vivos cinco niños, cuatro de ellos hijos de los dueños, y uno de la familia Mercer.

UN RECORDATORIO A LOS MILITARES DEL BRASIL

RIO DE JANEIRO, agosto 16 AP El Ministerio de Guerra dió hoy, por conducto de todos los comandantes regionales, una circular a los miembros del ejército recordándoles que deben mantenerse alejados de toda participación durante la próxima campaña presidencial.

SUMARIO

	Pág.
A.—Ayuntamiento	9
—Automóviles Circulados	21
—Asociación de la Prensa	13
C.—Casos y Cosas	2
—Casas de Salud (Enfermos)	4
—Consejos Médicos	9
—Correo Aéreo	3
—Cárcel y Vivac	12
—Correccionales	12
—Cámara de Comercio	13
—Comerciantes (F. E.)	13
CH.—Choferes (Noticias)	21
D.—De Día en Día	2
EDITORIAL	16
—Emergencias y C. de Socorro	12
—Estado	13
G.—Gaceta	26
—Gobernación	13
—Gobierno Provincial	10
—Ganado (Marcas)	5
H.—Habaneras 5, 7, 9 y	11
—Hacienda	13
J.—Judicial (Policía)	12
—Juzgados de Instrucción	12
M.—Mataderas	2
—Mercantil	20
—Miscelánea	4
—Movimiento Marítimo	21
N.—Nacional, Gran Hotel	14
O.—Obras Públicas	13
P.—Para Ellos y Para ellas	6
—Provincias (Inf. Telegráfica)	22
—Puerto	3
—Pasaportes y Ciudadanías	13
R.—Religiosa (Información)	6
—Radio y Electricidad	10
—Reclamados	15
—Reporters (Visitas)	13
S.—Sociedades Españolas	4
—Sociedades Cubanas	4
—Sanidad	13
T.—Teatro (Cartel del Día)	8
—Tribunales	12
—Terminal	9
U.—Universidad	13
V.—Vida Civil	12

INVESTIGANDO UN NUEVO ASESINATO

Hallazgo del cadáver de una joven con terribles heridas

BARABOO, Estado de Wiscosin, Ag. 16 (AP).— Esta noche fué encontrado junto a lago Devils el cadáver de una joven, con grandes lesiones y el cráneo fracturado. La policía inició inmediatamente investigaciones, porque parece que se trata de un crmen cometido durante la luna de miel de unos recién casados, los señores James Parillo de Chicago.

Ambos desaparecieron el día 8 de agosto creyéndose después, por ciertos indicios, que se habían ahogado en las aguas lacustres del Devils. El cuerpo encontrado parece ser de la mujer, pero el del esposo no había sido hallado hoy por la noche.

Pero como el cadáver no tiene agua en los pulmones, todo indica que su muerte fué en tierra firma, y por consiguiente no causada por inmersión, sino por medios violentos. Las autoridades tienen la seguridad de que se trata de un crimen.

EN HUNGRIA EXISTE MUCHA TUBERCULOSIS

BUDAPEST, Hungría, agosto 16. (AP). Hoy se dirigió una apelación al pueblo y a la prensa húngara para que cooperen en la labor del Instituto Higiénico, creado por la Fundación Rockefeller, para combatir el rápido auge de la tuberculosis en Hungría.

El Ministro de Asuntos Sociales, Joseff Vass, firma la apelación, diciendo en ella que hay más de cien mil tuberculosos en el país, siendo muchos de los casos consecuencias de la Gran Guerra.

Simplificación Del Calendario

Estudiada por cinco países de Centro y Sur América

COMITES INDEPENDIENTES

Nicaragua se ha unido al grupo y designó ya sus comisionados

WASHINGTON, Agosto 16. (AP.) Nicaragua se ha unido a un grupo de cinco repúblicas de la América Central y del Sur, en las cuales funcionan comités independientes dedicados al estudio de la necesidad y deseo de simplificar el Calendario.

El señor Juan Bautista Sacasa, ministro de Nicaragua en Washington, informó hoy a George Eastman, presidente del Comité Nacional de los Estados Unidos para la simplificación del Calendario, que el Ministro de Estado de Nicaragua había nombrado una comisión que comenzará en breve el estudio de ese problema.

Un informe sometido por la comisión norteamericana al Secretario de Estado Stimson, declara que las condiciones existentes justifican la participación de los Estados Unidos en la conferencia que va a convocarse por la Liga de las Naciones para tratar de ese asunto.

Los miembros de la comisión nicaraguense son: el Ministro de Instrucción Pública J. Ramón Sevilla; el Arzobispo de Managua Monseñor J. A. Lezcano y Alberto Gómez.

Las otras repúblicas que están haciendo estudios por medio de comisiones son Perú, Ecuador, Costa Rica, Panamá y Salvador.

PROCESION EUCARISTICA EN CHECO-ESLOVAQUIA

PRAGA, Checo-Eslovakia, agosto 16. (AP) Una procesión eucarística, que presidió el Legado Papal DeHerbigny, misas mayores y la bendición de una nueva bandera votiva, fueron los actos principales del Día de San Estanislao, en Altbunzlau, donde el santo rey pereció

Intervención de E. Unidos

La efectuada en Centro América fué detenida por Gordon Miller

INGLATERRA Y E. UNIDOS

Tienen el deber de mantener abiertos los canales de ambas

UNIVERSITY, Estado de Virginia, Agosto 16.—(AP)—Hugh Gordon Miller, abogado y publicista de Nueva York, defendió esta noche en la conferencia del Instituto de Asuntos Públicos la intervención de los Estados Unidos en la América Central, considerándola una obligación moral para garantizar el área del Canal de Panamá.

Inglaterra y los Estados Unidos tienen el doble deber de mantener abiertas dos grandes avenidas comerciales, los canales de Suez y Panamá, dijo Mr. Miller.

El orador manifestó después que el Profesor William E. Dodd, de la Universidad de Chicago, no ve los hechos de la intervención, al decir que el Presidente Coolidge se portó con demasiada cautela al retirar la Infantería de Marina de Nicaragua.

—El Profesor Dodd — dijo también Miller — tampoco ve los hechos de la historia, al decir que "se ha querido cubrir con palabras piadosas la explotación de Cuba, de Nicaragua y de Santo Domingo", pues desde la intervención norteamericana en esos países, el orden y el progreso han surgido del caos.

—No se puede argüir que el derecho a gobernarse a sí mismas que tienen las Repúblicas centro-americanas, estando como están en una de las grandes vías de comercio, les permita lanzarse a una revolución cada vez que quieran, y solucionar sus elecciones en una guerra civil.

Mr Miller agregó:

—Si las Potencias aceptan que los Estados Unidos participen con ellas en la solución de los asuntos de China, no pueden censurar al Gobierno de Washington que actúen por los mismos principios en una región, como la centro-americana, en la que tiene derechos adquiridos desde hace tiempo, y los cuales le representan deberes que han de cumplir.

EN MEMORIA DEL DR. DE CARRION

Colosal programa de la velada de la Asociación de la Prensa

La Asociación de la Prensa de Cuba, ofrecerá en sus salones del Paseo de Martí 66 altos, el sábado 31 de agosto a las nueve de la noche una velada en memoria del pedagogo, novelista y periodista doctor Miguel de Carrión.

El programa es selecto:

Números de poesía canto y música clásica armonizarán esa noche con los estudios que han hecho de la personalidad del doctor Carrión los señores doctor Ramiro Mañalich que lo juzgará en su carácter de pedagogo y el doctor Juan J. Remos que disertará sobre la personalidad literaria del brillante novelista malogrado.

—Dentro de unos días se comenzará a repartir las invitaciones haciéndose además de las de periodistas; literatos y artistas a los claustros de la Universidad y de las Escuelas Normales de la Habana.

Las Temperaturas en Varias Ciudades

NUEVA YORK, agosto 16 (A. P.)—Las temperaturas máximas en varias de las principales ciudades del mundo, fueron hoy las siguientes:

	Fahrenheit	Centígrados
N. York	76	24.4
Was'ton.	68	20
Londres.	61	61.1
Niza.	84	28.8
París.	77	25

TEMPERATURAS LOCALES

Durante las últimas 24 horas se han registrado en la Habana las siguientes temperaturas en centígrados:

Máxima: 32-6.
Mínima: 24-2.
Media: 28-4.

Será Entregada Tacna el Día 28

La comisión peruana la recibirá de manos del Gobierno de Chile

VISITA DE ZALDUMBIDE

Ha ido antes de tomar posesión de la Secretaría de Estado

GUAYAQUIL, Ecuador, agosto 16 (AP).—El periódico El Telégrafo se refiere en un editorial de hoy a la visita de D. Gonzalo Zaldumbide a Lima. Después de reseñar el interés patriótico y la gran trascendencia nacional de ese viaje para el futuro, hace consideraciones acerca de la política internacional predominante, de una manera franca y leal, para deducir que no causa ninguna extrañeza que el futuro Canciller del Ecuador haya ido a Lima antes de venir a su patria para asumir el alto cargo.

"Esta conducta—dice—debiera ser apreciada por el Perú en toda su alta y sincera significación, demostrativa de ferviente anhelo de paz y leal entendimiento".

Después de considerar las seguras proyecciones que tendrán las entrevistas entre Zaldumbide, Leguía y el Canciller del Perú, termina diciendo:

"Queremos confiar en que Perú demostrará esta vez un espíritu amplio y fraternal y que, reconociendo la justicia que asiste al Ecuador, no pretenderá imponernos pretensiones inaceptables".

"El viaje de Zaldumbide a Lima es la mejor prueba de que el Ecuador tiene la firme voluntad de llegar a un arreglo definitivo, amistoso y justo con el Perú".

RECIBIRA PERU LA PROVINCIA DE TACNA EL DIA 28

LIMA, Perú, agosto 16. (AP).—En algunos círculos bien informados se dice que la comisión peruana recibirá la provincia de Tacna de manos del gobierno de Chile el 28 de este mes, de acuerdo con el tratado concertado entre ambos países. La comisión peruana estará presidida por el ministro de Estado y formada por otras prominentes personalidades.

M.E.C.D. 2016

Hoy Asistirá el Presidente, en Matanzas, a Homenajes en su Honor

Mañana estará nuevamente en la Habana para inaugurar los pabellones de Mazorra. Industriales cubanos piden protección

DE DIA EN DIA

AMIGOS de la Cultura Francesa", es una Sociedad existente en la Habana, que hace cuanto está en su mano por mantener vivo entre nosotros el fuego sagrado del entusiasmo por toda la producción cultural de la dulce Francia.

La Agrupación cuenta con numerosos asociados y sus directores no pierden pretexto de reunirlos en fiestas sociales, todas ellas de marcado sabor espiritual y "ad mayorem Francie glorie".

Y como realmente vemos que se trata de una entidad que labora sinceramente por la fama de la cultura gala y que no desperdicia ocasión de trabajar en ese sentido, nos permitimos sugerirle que la próxima conferencia la dedique al asuntico ese de Cayena.

Porque, tengan la seguridad los "Amigos de la Cultura Francesa" que esta ganaría mucho en el concepto mundial con que no se siguieran publicando libros por el estilo de "Siete meses condenado a muerte".

De lo contrario, y por aquello de que Cayena está en América, vamos a tener que hacer algo los "Amigos de la Cultura Americana".

COMUNICAN de Santiago de Cuba, que se ha registrado allí un caso positivo de fiebre tifoidea.

Las autoridades sanitarias, sin embargo, no parecen preocuparse.

¡Claro!... ¡Como el tifus se propaga, principalmente, por las aguas!

MULTITUD de antiguas vecinitas suyas", se han dirigido al redactor de esta Sección pidiéndole haga campaña para que la Compañía "Omnibus de la Habana", establezca unas línea al Cerro.

Ellas esperan que esta campaña tenga éxito, por cuanto algunos escritos aquí publicados contribuyeron a que se le quitara el permiso a aquella homicida Empresa "La Precisa".

Desgraciadamente no es lo mismo, aunque "ellas" lo crean, como no es lo mismo media vuelta a la izquierda que media vuelta a la derecha, ya que si en la apariencia es igual una cosa que otra, en el fondo son todo lo contrario.

Básteles saber, adorables exvecinitas, que para complacerlas a ustedes y al que suscribe, la Empresa "Omnibus de la Habana", tendría que comprar material rodante por valor de unos cien mil pesos.

Y no está la Magdalena para tan costosos tafetanes.

LEEMOS en el "A B C" de Madrid, fecha 26 de Julio pasado...

Con la consiguiente sorpresa:

"CUBA"

—"Viaje a España de un historiador mejicano".

"Habana, 26,6 tarde.—De paso "para España, se encuentra en "esta Capital el sabio historia-"dor mejicano Dr. José M. Chacón Calvo. Su viaje a la madre "Patria tiene por objeto adquirir "los documentos relativos a la "historia colonial de Méjico.— "Associated Press."

¿Verdad que es fuerte? Porque, pase que aquí no conozcamos a nuestro ilustre paisano Chacón y Calvo. Casi nadie es profeta en su tierra. Pero ¡que lo trastruequen de ese modo en Madrid, su adoptiva patria intelectual!... Ya esto tiene que ser desalentador para él y quién sabe lo haga arrepentirse de haber soportado que lo llamaran allí "el nuevo Menéndez Pelayo". Porque esto, en plenos años mozos, tiene su gran quiebra. Entraña una renunciación a vivir la vida de la juventud. Las muchachas, por ejemplo, no los prefieren eruditos.

José María acabará por pensar que en cuanto a fijar bien su personalidad, hubiera hecho mejor negocio dedicándose a torero, boxeador o jugador de foot-ball.

Marcas y Patentes
Ricardo Moré
(Ingeniero Industrial)
EX-JEFE DE LOS NEGOCIADOS DE MARCAS Y PATENTES
APARTADO DE CORREOS 796
BARATILLO, 7. TELEFONO A-6439
Se hacen traducciones técnicas y legales del inglés al español

PARA ROPA INTERIOR
VITI

DIVERSAS NOTICIAS DEL PALACIO PRESIDENCIAL

AUSENTE

El Presidente de la República, en el día de ayer, continuó ausente de Palacio, dedicándose al deporte de la pesquería con un grupo de amigos. Con tal motivo, el movimiento en la mansión presidencial fué muy escaso, siendo muy reducido el número de visitantes.

A MATANZAS

Hoy en horas de la mañana acudirá el Jefe del Estado a Matanzas, donde le será ofrecido, un almuerzo por un grupo de amigos, entre los que figuran el Gobernador Gronlier, el alcalde González, el Senador La Rosa, el representante Rodríguez Ramírez y otros. Por la noche asistirá a un banquete y baile con que la sociedad matancera más distinguida, lo obsequia.

Mañana, domingo, estará nuevamente en la Habana, a fin de poder concurrir a la inauguración de nuevos pabellones, en el Hospital de Mazorra.

CARTA DE SALUTACION

El ingeniero cubano señor Hernández, residente en Lima, Perú, y que actualmente está pasando una temporada en la Haban , visitó al Secretario de la Presidencia con el propósito de solicitar una audiencia del Ejecutivo, a quien desea hacerle entrega de una carta de salutación que le envía el doctor Salazar, Presidente del Congreso del Perú, y Presidente de la Delegación peruana que asistió a la Sexta Conferencia Panamericana, celebrada últimamente en la Habana.

A DESPEDIRSE

El representante a la Cámara y conocido hacendado oriental, doctor Delio Núñez Mesa, acudió a la mansión presidencial, a despedirse, pues embarcaba ayer rumbo a los Estados Unidos, en viaje de negocios.

A VER A BARRAQUE

El Contador Central de Hacienda, señor Luis Aizcorbe, fué ayer a Palacio a entrevistarse con el Secretario de Justicia.

VISITAS AL SECRETARIO DE LA PRESIDENCIA

Ayer visitaron al Secretario de la Presidencia las personas siguientes:

—Los industriales cubanos señores Eduardo Gras y Mario Altuna, fabricantes de una persiana de cristal y aluminio, patentada por el cardenense señor Gudelio Mesa, a fin de solicitar apoyo del Gobierno para su industria nacional.

Desean dichos señores que el Estado utilice las referidas persianas, en los nuevos edificios que se propone fabricar.

—La señorita Clara Moreda, directora de la revista "América", para tratar asuntos relacionados con dicha publicación.

DESDE ESTOCKOLMO

El Presidente de la República ha recibido un afectuoso cablegrama desde Estockolmo, y el que firma el Gobernador de Santiago de Cuba, señor Barceló que le participa que se encuentra perfectamente de salud y que pronto regresará a Cuba.

HOMENAJE A GUAS INCLAN

Hoy tendrá lugar en el restaurant Florida, el anunciado almuerzo homenaje, que un grupo de íntimos amigos ofrecen al doctor Rafael Guas Inclán, Presidente de la Cámara de Representantes. El doctor Inclán regresó ayer, de un viaje de pesquería por la costa Sur

CASOS Y COSAS

EL ES ASI

¡Tengo una pena con Pina!...
—El Pina a que me refiero,
sabed que es el Tesorero
del DIARIO DE LA MARINA—.
Queriéndome tanto, tanto,
y haciéndome hasta el favor
de servirme de fiador,
nada le dije en su santo.
Porque ayer fué San Joaquín,
y yo debí, por lo menos,
mandarle, malos o buenos,
diez versos de mi magín.
Pero cosa bien sabida
es que a aquel que más halaga
es al que menos se paga,
a la postre, en esta vida.
Pobre de mí si me ve.
Ni encontrármelo quisiera,
porque ya sé que me espera...
un tabaco. ¡El es así!

Sergio ACEBAL

"La novela de un hombre insignificante" se vende en todas las librerías, en la "Casa Harris" y en "El Encanto" a 60 cts. el ejemplar.

MATANCERAS

POR MANOLO JARQUIN

EL GENERAL MACHADO

Huésped de Matanzas hoy.
Llega a esta ciudad en horas de la mañana, el ilustre Jefe del Estado, para compartir con nosotros, como viene frecuentemente haciéndolo, un día de íntimo regocijo, de franca hospitalidad, de parentesis por decirlo así a las arduas labores a que lo obliga su elevado cargo.
Se siente en Matanzas en familia el General.
Porque tratado con llana cortesanía, dentro de la etiqueta que impone su alta personalidad, se despojan las fiestas que en su honor se ofrecen, del rígido clisé protocolar.
Influye a darles ese carácter la modestia de nuestras sociedades, donde a falta de esplendorosos lujos, se le brinda sinceridad puro afecto, simpatías, democrática y cordial acogida.
De ahí su predilección por nuestra ciudad.
Pero hablemos del programa del día y de los actos a que ha de asistir el señor Presidente de la República.
Un almuerzo figura como primer número.
Se lo ofrecen en su señorial y empinada mansión de Dubrocq el Alcalde de la ciudad, Benigno González, y su gentil esposa Carmita Soiaun.
Para veinticuatro cubiertos la mesa.
Número exacto. De matrimonios del gran mundo.
Más luego, en horas del mediodía ofrece el mismo matrimonio, un tea-dance, para el que se ha hecho selecta y escogida invitación entre nuestra gentry.
La orquesta del maestro Aniceto Díaz amenizará ambos actos.
Visitará por la tarde la Beneficencia el General.
Y dará comienzo a las nueve de la noche la gran fiesta del Tennis que consiste en una comida y baile al final.
Números de concierto amenizarán esa grand dinner. Cantará la directora del Tennis Blanquita Parravicini de Reynaldos.
Recitará la señora de Carbó, América Bobias.
Y hará un breve brindis a los postres la presidenta del Club, señora María Dolores Núñez de Beato.
Se complementará la soirée con el encanto del baile que imperará hasta altas horas de la noche.
El General Machado, como de costumbre, se hospedará en el Hotel París, la residencia presidencial matancera.
De todas estas fiestas para las que he recibido invitación galantísima daré cuenta a los lectores del DIARIO DE LA MARINA, con la minuciosidad y el interés que ellas reclaman.
Sean ahora las últimas líneas de esta nota de salutación, de cordial bienvenida para el gran cubano que al frente de los destinos de la Nación, será por todo el día nuestro insigne huésped.
Welcome, General.

EL CLUB ROTARIO

Y el DIARIO de la Marina.
Copio a continuación la laudatoria carta que firmada por el señor Ricardo Linares, acaba de llegar a mis manos.
Dice así:
"Matanzas, agosto 12 de 1929.
Señor Manuel Jarquín. Cronista Social del DIARIO DE LA MARINA. — Matanzas. — Distinguido señor y amigo: El Rotary Club de esta ciudad, en sesión reciente ha tomado el acuerdo de felicitar a usted y darle al mismo tiempo las más expresivas gracias por las distintas brillantes informaciones publicadas en sus tan leídas "Matanceras" del decano de la prensa cubana, con motivo del reciente viaje de los rotarios de Cuba a esta ciudad para asistir a la Asamblea Ejecutiva del Distrito. Acuerdo que me es muy grato el comunicar a usted y tenga la seguridad del alto aprecio en que se le tiene por todos y cada uno de los componentes de nuestro Club, y muy particularmente de este su affmo. amigo y s. s. Ricardo Linares, Secretario".
¿Qué agregar a esas líneas?
Sólo la satisfacción que para esta publicación entraña la gentileza del Club que en Matanzas preside el doctor Miguel Beato.
La gratitud del DIARIO DE LA MARINA, a quien me honro representando socialmente aquí.

UNA GRAN FIESTA RELIGIOSA

El sábado veinticuatro.
Se celebra en la catedral de San Carlos con un programa al que he de referirme en extracto ya que de darlo completo necesitaría espacio de que no dispongo.
Se trata de una gran Vigilia.
Para la que vienen en excursión, numerosísimos católicos de la Habana, por carretera.
Hacen el viaje en ómnibus, costando el pasaje de ida y vuelta un peso cincuenta centavos.
Llegarán aquí esos miembros de la Sección Adoradora Nocturna a las ocho de la noche esperando los matanceros en el Parque General Machado para continuar con ellos hasta la catedral.
En el primero de los ómnibus, pues son varios los que traen a los excursionistas, se enarbolará la bandera blanca de las Milicias.
En el segundo la insignia de las Teresianas y así sucesivamente en los otros las de las distintas asociaciones eucarísticas.
Durante la travesía se cantarán las Preces del viaje e himnos de ritual.
Desde el Parque Machado al Parquesito de San Carlos marcharán con estandartes y gallardetes tanto los miembros de la Asociación Adoradora Nocturna de la Habana como la de Matanzas.
El programa de la Vigilia comienza a las diez de la noche del sábado veinticuatro terminando a las cinco de la mañana del domingo con gran profesión de Jesús Sacramentado por nuestras calles.
El señor Remigio Bernet y el párroco de la catedral, doctor Suárez, invitan a los fieles matanceros para el mayor auge de estas fiestas, así como a todos los católicos de la Habana que deseen adherirse a la excursión.
Saldrá ésta del parque del Cristo a las seis y media de la tarde del sábado 24.

LA ORQUESTA FILARMONICA

Nos ofrecerá un concierto.
A las diez de la mañana del día primero de septiembre gozaremos en el Teatro Sauto de uno de los acontecimientos artísticos más importantes que han de registrar las crónicas sociales.
De una audición de la Orquesta Filarmónica que dirige el maestro Sanjuán.
El soberbio conjunto compuesto de más de ochenta profesores se trasladará ese día a la Ciudad de los dos Ríos con su director, el laureado musicólogo Sanjuán.

Cuesta la luneta para esta gran fiesta de arte peso y medio.
Y pueden apartarse las localidades desde ahora en la imprenta El Escritorio, de los señores Soles y Sanjurjo.
Una velada matutina del más alto rango artístico, la que nos espera el primero de septiembre próximo.

JACINTO G. SIGARROA

De días, hoy.
Celebra su onomástico en esta fecha del diez y siete de agosto mi amigo muy querido el superintendente del Ferrocarril de Hershey, la cómoda y rápida vía de comunicaciones entre la Habana y Matanzas.
No lo festejará.
Porque enluta hoy su hogar la pérdida del sér a quien tanto se adoraba allí: el noble y bueno don Pedro Horta.
Hombre de gran carácter el ingeniero González Sigarroa, graduado de la State University de Louisiana, ciudadano íntegro y profesional de la más brillante ejecutoria goza Jacinto en los altos círculos matanceros de un aprecio y de un reconocimiento de su valer, que son todos a profesarle.
Se deben a él los estudios y la realización del proyecto de tranvías de esta ciudad. Realizó también los de esa línea de Hershey de que es hoy superintendente. Y en las Repúblicas sud-americanas dejó también huellas de su nombre en obras de ingeniería importantísimas.
Con un abrazo y la expresión de mi afecto van estas líneas a mi ex compañero y siempre mi amigo, de aquellas aulas de la Louisiana State University.

DE BODAS

Una más en el capítulo.
A la de Consuelo Miranda y Antonio Artola que me cupo la satisfacción de publicar en días pasados, se suma hoy la que ya han anunciado varios confreres, de otra interesantísima parejita.
La de Iraida Moreno y Cristóbal Araña.
Adelanté la noticia no hace un mes aun, en on dit... que despertó verdadera curiosidad.
Refiriéndome al novio decía, que llevaba el mismo apellido de distinguidas damas de esta sociedad que figuraban en el más alto rango: las señoras de Botet de Pérez Frimetro de Solaún.
Y de la novia dije que figuró entre las triunfadoras de reciente certamen organizado por un gran periódico habanero.
Está ya despejada hoy la incógnita.
Pudiendo agregar que será el ceremonial en la Capilla del Convento de los Reverendos Padres Paúles.
En horas de la tarde.
Sin que aún se haya designado oficialmente el día de la boda.
Aunque sí está fijada para septiembre.

DE PARIS

En viaje de regreso.
Llega mañana a la Habana después de una larga ausencia en la capital de Francia la distinguida y culta señorita Lucila Estrada y Zayas Bazán, hermana del ingeniero Jefe de Obras Públicas del Gobierno Provincial.
Vuelve a residir en Cuba.
Después de haber realizado una deliciosa excursión por Niza antes de emprender su regreso a esta isla.
La señorita Estrada convivió en la Villa Lumiere con los esposos Salvador Guastella y Marta Heydrich, durante los años que allí estuvo.
Amiga muy gentil del cronista esa distinguida viajera, va para ella aquí por adelantado mi saludo de bienvenida.
Estará en Matanzas el lunes.

EL DR. DIAZ TELLAECHE

José Manuel.
Hace sus preparativos de viaje para los Estados Unidos donde se propone tomar un curso de post-graduate en una gran Universidad, el apuesto joven, que pertenece al número de los últimos graduados de nuestra Universidad.
Se establecerá a su regreso a Cuba en la Habana.
Montando un gabinete a todo lujo.
Muy inteligente, muy estudioso José Manuel Díaz Tellaeche ha hecho su carrera con un average en sus notas que lo colocan en los primeros puestos del curso.
Para despedirlo en vísperas de su viaje prepáranle sus íntimos un cordial ágape.
Del que hablaré próximamente.

NUEVOS TEMPORADISTAS

Para San Miguel.
Pasan mañana por Matanzas para almorzar con sus padres y seguir viaje al Vichy cubano, los distinguidos esposos Leonor Artamendi y Oswaldo Bazil.
Permanecerán en San Miguel todo lo que resta de agosto, donde hace todos los años esta misma temporada la gentilísima Leonor.

Que en el presente como en los anteriores, sean alivio a la salud de la señora de Bazil, las famosísimas aguas de aquel balneario, son los sinceríssimos deseos del cronista.

EL DR. MEYER

En cama.
Se encuentra recluído en el lecho sufriendo los achaques de un molesto mal el gran dentista matancero a quien se compara siempre aquí con el gran Amoedo, nuestro compatriota en París.
En Villa Hannober, la deliciosa residencia del doctor Meyer es visitado por sus incontables amistades.
Que cuanto antes se restablezca Otto.

UNA BODA EN LA HABANA

Para próxima fecha.
Esponsales de una señorita que pasó por los salones matanceros nimbada por la gracia, la belleza y la distinción de su gentil personalidad.
¿Cuál otra que Rosa María Prieto?
Se une en matrimonio esa beldad a un alto empleado de la Audiencia de la capital, joven de relevantes prendas, caballero muy cumplido y muy correcto.
La nueva que ha de ser para todos una sorpresa, la trae a esta sociedad quien a ella se encuentra tan estrechamente emparentado como Antonio Artola el prometido de Consuelo Miranda, que también está en vísperas de abandonar las filas de la soltería.
¡Cuán gratamente han de leerse estas líneas!

ALVAREZ DE CAÑA

El cronista del Heraldo.
Será nuestro huésped hoy, el caro compañero que redacta esas notas sociales del popular periódico habanero, tan leídas, tan buscadas siempre.
Viene para asistir a las fiestas distintas que se celebran en honor del General Machado.
Y se hospeda en mi casa de la Playa.

LA VELADA DEL CASINO

Pospuesta.
Con motivo de visitar esta noche a las ocho la Exposición Tarascó en el Centro hispano, el Presidente de la República, se suspende para mañana la velada cinematográfica que debía tener efecto hoy.
Así me lo comunica el secretario de la Institución el gran Fernando Lles, para conocimiento general.
Sépase, pues.

EL DR. SALAZAR

En el Liceo.
A su sugestión se celebrará en aquellos salones el homenaje anual que rinde el Comité Pro Zenea, al ilustre bardo desaparecido.
Tendrá efecto este acto el próximo domingo veinticinco de agosto, viniendo a Matanzas los miembros todos de dicho comité, presididos por el ilustre catedrático de la Universidad cuya voz tantas veces se ha levantado bajo aquellos artesonados de la cubana institución, en fiestas de carácter literario.
La directiva del Liceo en la sesión celebrada el jueves acordó ceder sus salones para fiesta de tan alto rango cultural comunicándoselo así al doctor Salazar, que en tal sentido se dirigió al doctor Armando Estorino.
Abrirá, pues, sus salas la casa matancera para honrar la memoria de aquel mártir que cayera en el Foso de los Laureles, derramando su sangre por nuestra santa libertad.
Gran noche la del veinticinco en el Liceo.

LA ULTIMA NOTA

Para decir que ha quedado cerrado el contrato para el busto del doctor Antonio Font Cuesta, entre el tesorero del Comité Pro Font, Juan José Alcoser y el escultor Juan José Sicre, el mismo que hiciera el del sabio don Emilio Blanchet, y el autor también del busto del doctor Carlos Miguel de Céspedes, que ha de colocarse en el Parque de la Playa que lleva su nombre.
Matancero Sicre, es para la ciudad dormida honor grande ver adornados sus parques con obras de uno de sus hijos.
Que simbolizan prestigios, glorias, laureles de la Atenas de Cuba.

Manolo JARQUIN.

EL GREMIO FEDERADO DE TRABAJADORES DE TABACO

El domingo 18 del actual, a las 2 p. m., celebrará junta general de elecciones el Gremio Federado de Trabajadores de Tabaco en Rama de la Habana, en la Bolsa del Trabajo, sita en Gervasio 149.

Ruega el presidente a todos los asociados que concurran a dicho acto a ejercer sus derechos para que la nueva Directiva resulte expresión verdadera de la voluntad de todos.

SUICIDAS

Nada adelantaréis con rociaros de alcohol y pretender morir abrasados si algún familiar inmediatamente os cubre las quemaduras con el maravilloso cicatrizante "ARNAO". Os salvará y evitará los horribles dolores. INFALIBLE Quemaduras, Heridas y Ulceras por rebeldes y antiguas que sean. Pídalo Sarrá, Johnson, Americana y Boticas. Rápida cicatrización.

¡A la vista el curso escolar!

Dentro de unos dias

comienzan las clases. Los niños necesitan habilitarse de trajes y artículos de camisería. Lo que después le costará cinco, ahora lo compra por dos y medio, en nuestra actual y formidable rebaja doble. Todos los trajes y artículos de camisería para niños y jovencitos han sido rebajados y, además, durante este mes de Agosto hacemos un 10 por ciento de rebaja extra.
Aproveche esta oportunidad única y habilite a sus niños ahora; ahorrará dinero para pagar la matrícula.

¡ahorre!
10% mas de REBAJA DURANTE AGOSTO

FUNDADA EN 1876 — MARCA REGISTRADA

Antigua Casa de J. Vallés
S. Rafael é Industria

ESTUDIO VALS
ESCOBAR 78 -A-4061

VINO DE CAFEINA HOUDÉ

Antineurasténico
Estimulante de Sistema muscular
Convalecencia
Influenza

Poderoso Tonico General

DOSIS:
De 3 á 6 cucharadas comunes por dia

DEPÓSITO GENERAL:
Laboratorios HOUDÉ,
9, Rue Dieu, París

¡¡BORRACHOS!!
POLVOS COZA
(COZA POWDER Co LONDON)

curan radicalmente el vicio de emborracharse. Son inofensivos. De resultado garantizado. Pueden administrarse sin que el interesado se dé cuenta. UNICO REMEDIO CONTRA LA EMBRIAGUEZ.
DEPOSITARIOS EN CUBA
Droguería de Johnson
Farmacia Dr. Suárez - HABANA

Dr. Gonzalo Pedroso
C. RUJANO DEL HOSPITAL MUNICIPAL DE EMERGENCIA
Especialista en Vías Urinarias y Enfermedades Venéreas Cistoscopia y cateterismo de los uréteres. Cirugía de Vías Urinarias. Consultas de 10 a 12 y de 3 a 5 p. m. en la calle Avenida de la República 254. E-1436 indf. Junio 12

Dr. F. M. Souza
Garganta, Nariz, Oidos. Hospitales de New York. Viena, Budapest. Habana. San Lázaro 223 de 2 a 4.

DR. L. F. RODRIGUEZ MOLINA
CIRUJANO DEL "HOSPITAL CALIXTO GARCIA"
Profesor Titular de Enfermedades de las Vías Urinarias de la Universidad de la Habana.
Consultas: de 10 a 12 de la mañana y de 4 a 6 de la tarde
Lamparilla 86 y 88.—Teléf. A-8454.

DR. PULGARON
Manzana de Gómez 465
Teléfono A-1862.
PRIMERA Y SEGUNDA ENSEÑANZA. ENSEÑANZA SUPERIOR Y LATIN.
Visitas y Avisos: de 6 a 7.

LA MAYOR
32 EDIFICIOS
600 EMPLEADOS
SARRÁ
DROGUERIA
ABIERTA TODOS LOS DIAS
TODA LA NOCHE LOS MARTES

DE TURNO HOY
FARMACIA Dr. Penichet
BELASCOAIN y VIRTUDES
TELEFONOS U-7004 U-6855

FARMACIAS DE TURNO
SABADO

Dirección	Teléfono
HABANA	
Finlay 115	U-6712
Padre Varela 19	U-7004
Crespo y Refugio	M-4688
Padre Varela 117	M-4659
Paula 53	M-5462
Plácido 4 (antes Bernaza)	A-1235
Gral. Carrillo y Aramburo	U-6902
Gral. Aranguren y Condesa	M-4516
Máximo Gómez 363	M-4785
Zenea y Raimundo Cabrera	M-4684
Salud 45	M-5440
Avenida de Italia 129	M-2171
Ave. Menocal y G	U-6890
Gral. Aranguren y Aguirre	M-4546
Villuendas y Perseverancia	M-5020
Máximo Gómez 412	M-5371
Barnet y R. Martínez Alonso	M-5353
Merced núm. 92	M-4401
Gral. Q. Banderas 127	M-4879
Ave. de la República 265	U-6822
Ave. de la República 129	M-4271
Ave. de Menocal 72	U-6741
Esperanza 57	M-4034
Máximo Gómez 128	M-4988
Cárdenas 55	M-4501
Ricla núm. 15	M-4710
Hospital y Jovellar	U-6630
Luz y Compostela	No tiene
Padre Varela 110	M-4771
Avenida de Menocal 40	M-5057
Oquendo y V. Muñoz	U-6803
VEDADO	
Calle 12 y 21	F-6172
Calle 5 número 10	F-5872
Calle C Nº 147 entre 15 y 17	F-6138
Zapata entre A y B	F-6065
Calle G y 25	F-6030
Calle 23 núm 393, esq. a 4	F-6130
Línea Nº 20 entre L y M	F-4240
VIBORA	
10 de Octubre y Ave. Acosta	I-7679
10 de Octubre y E. Palma	I-7756
Dolores y 15, Rto. Lawton	I-7471
Santa Catalina número 61	X-2317
10 de Octubre y Atlanta	I-7215
JESUS DEL MONTE Y SANTOS SUAREZ	
Libertad y Juan Delgado	I-7584
10 de Octubre 367	I-1492
Santa Emilia y Durege	I-7658
10 de Octubre 118	M-5303
Lacret número 20	I-7262
10 de Octubre 267	I-7796
LUYANO	
Fdez. de Castro y Concha	X-2292
Ulacia y Carretera de Güines	X-2289
Fernández de Castro 121	I-7452
CERRO	
Calzada del Cerro 815	I-7272
Moreno número 40	I-7410
Falgueras 15	M-5242
Calzada del Cerro 891	I-7342
Florencia y San Quintín	I-7585

NOTA.—Este grupo deberá prestar el servicio público todo el día y la noche de los Domingos siguientes:
Enero 6; Febrero 17; Marzo 31; Mayo 13; Junio 23; Agosto 4; Septiembre 15; Octubre 27; Diciembre 8.

EXCEMICIDA
MADAME SENTOURE
Maravillosa pomada francesa infalible para eczemas, herpes, peoriasis, ácido úrico, etc. Poderoso específico para llagas, úlceras crónicas. ¡Curas asombrosas! Venta: Sarrá, Johnson, Tacheuel. Depósito: Máximo Gómez 412. Dr. Morist.

M.E.C.D. 2016

UN

Soberbio Tónico

sin drogas ni alcohol. Sólo valiosos elementos de nutrición en forma concentrada, de verdadero provecho en todas las edades de la vida:

Emulsión de Scott

POLICLINICA DE ENFERMEDADES VENEREAS

MORRO 20, DE 12 A 2

Tratamientos rápidos y modernos de la Sífilis y Afecciones Venéreas.

CLINICA ESPECIAL PARA CURACIONES.

$10.00 MENSUALES

8967 16 ds. 15.

LA REGENTE

NEPTUNO Y AMISTAD

Señoras, señoritas y caballeros. Nuestra colección de alhajas no tiene rival en belleza, valor, elegancia y novedad. Aquí encontrarán lo que deseen con los precios rebajados. Damos dinero sobre prendas, a módico interés.

CAPIN GARCIA Y CIA.

DESOBEDIENTES

Adolfo Valdés Agente de Turismo es acusado de desobediencia por el vigilante de la Policía del Puerto número 41.

El vigilante 5 acusó al chofer Julio Rotllens vecino de Manrique 57 de haberlo desobedecido.

Colegio LA EMPRESA

El mejor y más económico para pupilos.

CALZADA DE CERRO 521 Y 523. TELEFONO A-4922.

La matrícula estará abierta hasta el 18 de Septiembre.

Un Cargamento de Tesoros Peruanos Va Para la Exposición de Sevilla

El Delegado Peruano a la Exposición no pudo ver la Habana porque el barco que lo conduce fué sometido a cuarentena

CARGAMENTO ASEGURADO EN 25,000 LIBRAS ESTERLINAS

El pabellón del Perú en Sevilla será inaugurado oficialmente el día 12 de Octubre, con motivo de la Fiesta de la Raza

Una personalidad de relevantes méritos en la República del Perú pasó breves horas en la Habana, en viaje a los Estados Unidos. Trátase del Coronel Carlos Rospigliosi Vigil, que ocupa en su país el puesto de Director de Sanidad Militar y catedrático de la Universidad de Lima.

EL SANTA BARBARA FUE PUESTO EN CUARENTENA

El señor Rospigliosi Vigil, pasajero del hermoso buque salido ayer de nuestro puerto rumbo a Nueva York, hizo saber su inconformidad al señor Secretario de Sanidad, interino al mismo tiempo de la Cancillería cubana, por haber sido demorado en el puerto de la Habana durante el tiempo que el barco y los pasajeros fueron puestos en cuarentena por las autoridades sanitarias.

Ya que habiendo salido del puerto del Callao, donde no existe fiebre amatilla, ni ninguna de las enfermedades declaradas endémicas en las radas de la ruta del sur del Pacífico no podía estar infestado.

El barco no hizo escala en Guayaquil, uno de los principales puertos del Ecuador, donde generalmente se presentan aun esporádicamente y en razón del gran movimiento que en él existe, algunos casos de enfermedades endémicas, pasando del puerto de Salaverry directamente a la zona del Canal donde desembarcamos en los puertos del Pacífico primero, es decir, en Balboa; y más tarde; después de atravesar toda la Zona americana al puerto de Colón. El hecho de que el vapor pueda pasar la Zona que comunica los mares del Pacífico y del Atlántico es suficiente garantía de que no existe la más remota posibilidad de enfermedades a bordo. La travesía del Canal, viene a ser el tamiz por donde pasan los buques que vienen de puertos de la costa del Pacífico.

Y no se explica la razón que le extrañó profundamente de que en la Habana pusieran al pasaje en cuarentena, después de llevar el buque, en orden perfecto; la patente de salubridad además de haber recorrido en su ruta sólo puertos libres de cuarentena. Esta circunstancia le impidió conocer la Habana, ciudad a la cual tenía grandes deseos de conocer aunque fuera rápidamente y a manera de los turistas de paso.

DELEGADO DEL GOBIERNO DEL PERU

El Coronel Raspogliosi Vigil, llegará mañana a Nueva York, donde estará tres días, disponiéndose embarcar rumpo a Europa y dirigirse a la ciudad de Sevilla, donde ostenta la representación de su Gobierno en la Exposición, que desde el nueve de mayo último último, se inauguró con la concurrencia de todas las naciones de la América.

Conduce el señor Raspigloisi Vigil al Pabellón que el Perú construyó en la nueva ciudad sevillana, una serie incalculable — por su precio y valor artístico e histórico — de obras que ejecutaran los Incas antes de que los conquistadores pusieran su planta en el territorio. Estos tesoros maravillosos fueron encontrados en el subsuelo peruano, enterrados, unos por la mano de los indígenas de aquella época ante el temor de que fueran capturados por los españoles, y otros que el tiempo y las erupciones volcánicas sepultaron. Los tesoros y obras de arte fueron embarcadas para la Exposición Ibero Americana, y aseguradas a Compañías solventes por el Gobierno del Perú en la cantidad de veinticinco mil libras esterlinas, seguro que aunque no está en proporción con el valor del envío.

EL PABELLON DEL PERU SERA INAUGURADO EL DIA DE LA RAZA

Todas las naciones concurrentes a la Exposición de Sevilla inauguraron sus pabellones los primeros días de la apertura del magno acontecimiento. Sólo el Perú no ha abierto aún oficialmente sus puertas, esperando la fecha racial del doce de octubre para efectuar la inauguración, durante una semana que se denominará la "semana peruana", con la asistencia de los Reyes de España y las delegaciones de todas las Repúblicas americanas.

Dentro de muy breve pasarán también por la Habana, en viaje hacia Europa, cuatro personalidades peruanas que acudirán al concurso sevillano en calidad de representantes del gobierno del Presidente Leguía. Ellos son los señores Fernando Graña; Enrique Swayne; Enrique Lezama y Rodríguez Mariátegui.

Servicio Aéreo Internacional

El aeroplano correo número 9,701 llegó a Columbia, procedente de Miami, a las 10.05 a. m. conduciendo 18 sacos de correspondencia que pesaban 876 libras y un total de 21,928 artículos postales.

PASAJEROS

Por la vía aérea llegaron ayer de Santiago de Cuba John Maurel y Samuel Rost.

De Miami, Dessie Walters, Ethel Wood, Thomas C. Hyers y familia.

UN EMPLEADO DE CARCEL VIOLABA CORRESPONDENCIA

Los inspectores de Comunicaciones José R. Pérez y Eusebio Mass, cumpliendo instrucciones de su jefe señor Giol, determinaron mediante pruebas efectuadas ae efecto que el empleado de la cárcel de Guanabacoa Luis Bello Valiente era el autor de las violaciones de correspondencia, dirigida a las presas de dicho establecimiento, las que habían formulado distintas quejas.

Bello Valiente se confesó autor de ese delito por lo cual los inspectores referidos lo entregaron al juez de Instrucción de aquella villa con la denuncia consiguiente.

PISILOIDES

Rozadura del contrafuerte. Boticas y Peleterías.

Villegas 50. 25 Centavos.

La Policía del Puerto Tendrá una Ambulancia Además de una Lancha

Los que embarcan hoy para los Estados Unidos por los vapores "Siboney" y ""Cuba". Regresó Loynaz del Castillo

DIVERSAS NOTICIAS DEL PUERTO DE LA HABANA

El Administrador de la Aduana embarcará en breve para los Estados Unidos. Regreso de los médicos excursionistas

EL CUBA AMERICANO

De Tampa y Key West llegó ayer tarde el vapor americano Cuba de la Peninsular Occidental S. S. Co., que trajo carga general y 80 pasajeros entre ellos los señores Roland B. Du Bois y familia, Alberto Echevarría, y familia, Felipe Amezaga, Gabriel Calvo y familia, Alberto F. Pérez, Carlos Fernández y familia, Rafael de Córdova y señora, Prisciliano Espinosa y familia, Pedro Scalco, Agapito C. M. Pinillos, Jorge R. Ponce Cónsul de Cuba en Key West, Berrardo Domínguez y otros.

LOS QUE VAN A NEW ORLEANS

En el vapor americano Parismina, que llegará hoy de Puerto Castilla y seguirá viaje a New York embarcarán los señores Alonso Dantzler, Geo Fowler, Juan Pierro Julio Domínguez, Ernest Andevandter, C. L. Scott, Lita Fontonet, León Levitan Frak Smith, Valentín Romero y familia, las religiosas Concepción Hernández Marta Hurtado y Florentina Vanega.

A de Sorzano, Henry Williams y señora Thomas D. Stophenson.

SALIDAS

Ayer salieron los siguientes barcos: Virginia para New York, el Governor Cobb y el Henry M. Flagler para Key West, el Pastores para Cristóbal, el Atenas para Puerto Castilla.

LOS QUE EMBARCAN EN EL SIBONEY

En el vapor americano Siboney embarcarán hoy para New York los señores Francisco Rica Pablo Oliva, doctor José Vidal Bosque, Sinclair, José Barrer, José Inglan, Clara y Carlos Rice, doctor Arturo Mesa y familia, doctor Manuel Rabasa, Rodrigo Gómez, Manuel González, y señora doctor Julio Hurtado de Mendoza, Miguel A. Leviada doctor Cristo C Saavedra, Santiago B. Casares, Frank A de Wolff, Silvio Salazar Clemencia Desvernine, Mercenario Olivo, Alberto Montes, Cónsul argentino, Juan Desvernine, doctor Agustín Bassar, Hortencia Pizarro, Lilia F. Martín, Angel Guardado, Josefa Vives, doctor Ricardo Kohly, Joaquín Arias, doctor Miguel Arrechavala, Benito Remedios y familia, Ana Aecolin de Fara, Bartolomé García, Ana P de Collado e hijos, Juana F. Quiñones, Mario de Cárdenas, K. Pérez Palomon, Eduardo Rey, Julio Muñoz, y otors así como 15 chinos.

LOS MEDICOS CUBANOS

Hoy zarpará de New York el vapor americano Orizaba, donde regresarán la mayor parte de los médicos cubanos que fueron de excursión al vecino país.

Con ellos regresará el Agente de pasajeros de la Ward Line en la Habana señor José M. Cocuse.

EL DR. VARONA IRA A EE. UU.

En compañía de su hijo Miguel embarcará probablemente el próximo lunes para New York y en viaje hasta el Canadá el Administrador de la Aduana de la Habana doctor Miguel A. Fernández quien como publicamos en la edición anterior hará entrega de dicho cargo a su sustituto reglamentario señor Joaquín de Oro, que ya está actuando desde anteayer.

EN EL CUBA

En el vapor Cuba por la ruta de la Florida embarcarán los señores doctor Luciano Soto Fernández, María S. García, doctor Emilio García, Isabel Failde e hija, Matilde de Cárdenas, Carmen y José Miguel Angulo, María Salcedo de Giol, e hijo, Hilario Rojas, doctor Rogelio Espinosa y familia, el Ministro de Costa Rica en Inglaterra Wenceslao de la Guardia, doctor Miguel A. Macao, doctor Juan Daniel Byrne, doctor Pedro F. Diago, Blanca D de Diaz Albertini, Josefina R. de Castro, Virginia de González, Mario Sierra, Antonio Cubillas, Ramón Blanco, Beatris S. Blanco, Jaime Alba Manuel García Adrian Bustillo y otros.

LANCHA Y AMBULANCIA PARA LA POLICIA DEL PUERTO

Seis mil pesos ha destinado la Secretaría de Hacienda, para dotar a la policía del puerto de una lancha para un buen servicio que desde hace muchos años tiene que realizar en embarcaciones particulares.

Ahora se ha pensado que el Maquinista Mayor de la Armada Comandante Chalu confeccione los planos y redacte los pliegos de condiciones para sacar a subasta la construcción utilizándose un casco que existe propiedad del Estado, y que reparándolo en el fondo y forrándolo con cobre hasta la línea de flotación.

Una comisión correrá con esa subasta.

También existe el propósito de dotar a la policía del puerto de una ambulancia para la conducción de detenidos al vivac.

FELICITANDO AL SR. JOAQUIN ORO

Jefes y empleados de la Aduana pasaron ayer al despacho del Administrador delegado de la Aduana señor Joaquín Oro, para felicitarlo por su onomástico, especialmente, el doctor Varona Guerrero, administrador.

EL VIRGINIA

De San Francisco de California llegó ayer el Virginia que trajo 17 pasajeros y 590 turistas en tránsito para New York.

Llegaron en este vapor el Teniente de la marina norteamericana Charles Laurence y familia el oficial sueco Rafael Jaccobsen, Antonio Valdes y el artista danés señor Chris Han.

EL GUANTANAMO

El vapor Guantánamo llegó ayer de San Juan de Puerto Rico y escalas en Santo Domingo y Santiago de Cuba, con cargamento de mercancías y pasajeros entre ellos el General Enrique Loinaz de Castillo y familia; Agustín Morales; Raquel Naranjo; Rodolfo S. Gautier; Quintín Avarez; Eneir Mema, Lupe Sánchez y J. V. Cantero.

ROBARON UN BOTE AL YACHT CLUB

Uno de los marineros del Yacht Club, Emilio Sánchez, dió cuenta a la Policía del Puerto, y esta al Juez de Instrucción de Marianao del hurto de un bote propiedad de dicha sociedad que vale 150 pesos.

HURTO DE UNA CARTERA

Abelardo Gómez vecino de Aguiar número 72 y Guia de Turistas dió cuenta de que le han hurtado una cartera donde tenía su título que aprecia en $2.50.

EL ARZOBISPO DE LA HABANA LLEGARA EL DIA 27

Hoy debe de salir de la Coruña directo para la Habana el trasatlántico español Alfonso XIII que trae carga general y numerosos pasajeros entre ellos S. I. Monseñor Manuel Ruiz; Arzobispo de la Habana que regresa de Roma.

EL VALCERUSA

Procedente de Puerto Tarafa, y con un cargamento de azúcar en tránsito llegó ayer el vapor Valcerusa.

EL HENRY M. FLAGLER

El ferry Henry M. Flagler llegó ayer de Key West con 26 wagones de carga general.

EL ATENAS

Procedente de New Orleans llegó ayer el vapor americano Atenas que trajo carga gneral 25 pasajeros para la Habana y 13 en tránsito para Cristobal.

Llegaron en este vapor el ex-General Mexicano Ricardo Topete y señora; señores Julio F. Arana, el médico de la armada americana doctor Frank Dorhy, el estudiante Carlos Hernández, Kiriry Kirilla, y otros.

LA DOCUMENTACION DE LOS CONTRIBUYENTES

A propuesta del Secretario de Hacienda firmó ayer el Jefe del Estado un decreto por el cual se modifica el artículo 88 del decreto 1926, de 25 de Septiembre de 1928, ampliando a dos años—en vez de uno—el término concedido a la Secretaría del Ramo para la comprobación de los documentos presentados por los contribuyentes, sin que ésto impida a la Administración cualquiera investigación legal y necesaria, antes de dictarse la resolución que deba recaer en los expedientes.

Esta medida obedece a la escasez de personal en la Secretaría de Hacienda.

Escuela Superior de Comercio

INCORPORADA A LA FACULTAD DE DERECHO DE LA UNIVERSIDAD DE LA HABANA

CURSO ACADEMICO DE 1929-1930.—EXAMENES DE INGRESO

CONVOCATORIA

De acuerdo con lo establecido en el Artículo 7o. Capítulo II, del Reglamento de la Escuela Superior de Comercio vigente, se hace saber a todos aquellos que estén interesados en cursar las enseñanzas que se ofrecen en esta Escuela:

Primero: Que las solicitudes de ingreso deberán ser hechas, tanto por los que tengan el Título de Perito Mercantil, el de Profesor Mercantil o el de Contador expedido por las Escuelas Elementales de Comercio, creadas por el Decreto número 563 de 2 de Marzo de 1927 publicado en la Gaceta Oficial de 19 de Abril del propio año, como por los que no los tengan, desde la fecha de esta Convocatoria hasta el día 31 de Agosto en curso; a cuyo fin deberán los interesados solicitar personalmente la planilla oficial de solicitud de ingreso en la Secretaría de la Escuela, situada en los bajos del edificio «González Lanuza», de la Facultad de Derecho de la Universidad de la Habana.

Las expresadas planillas serán entregadas a los solicitantes dentro de las fechas expresadas.

Segundo: Al hacer las solicitudes de ingreso los solicitantes habrán de tener en cuenta los requisitos que se exigen en el Artículo 6o. del Capítulo II del Reglamento vigente para ingresar en la Escuela y cuyos requisitos son los siguientes:

Primero: Ser ciudadano cubano.
El haber solicitado la ciudadanía o estar tramitándola no es suficiente. Debe presentarse el certificado de nacionalidad o la carta de ciudadanía, según sea el caso.

Segundo: Haber cumplido diez y nueve años de edad al comenzar el curso. Debe presentarse el certificado del Registro Civil.

Tercero: Tener buena vista, buen oído y buena salud, acreditándolo por medio de un certificado médico visado por la Secretaría de Sanidad de fecha no anterior a un mes a la fecha de su presentación.

Cuarto: Ser persona de moralidad, lo cual acreditará mediante la presentación de una certificación de la Secretaría de Justicia, en que conste que carece de antecedentes penales y dos cartas acerca de su moralidad de dos personas conocidas del Director de la Escuela. La certificación de no tener antecedentes penales y las dos cartas de moralidad deberán ser de fecha anterior a un mes a la fecha de su presentación.

Quinto: Poseer el título de Perito Mercantil o de Profesor Mercantil expedidos por las antiguas Escuelas Profesional de la Universidad y de Comercio del Instituto o el de Contador expedido por alguna de las Escuelas Elementales de Comercio de la República creadas por el Decreto 563 de 2 de Marzo de 1927, publicado en la Gaceta Oficial de 19 de Abril del propio año.

De no poseer el solicitante alguno de los títulos expresados deberán reunir alguno de los requisitos siguientes de experiencia.

(A) Estar o haber estado empleado dos años con firmas de Contadores Públicos Autorizados, con un sueldo no menor de doscientos pesos mensuales; o

(B) Estar o haber estado durante tres años como JEFE DE OFICINA DE CONTABILIDAD de casa establecida en la República, con capital mayor de cincuenta mil pesos; o

(C) Estar o haber estado cinco años como Jefe de Negociado de Contabilidad en Oficina Pública o CONTADOR en Oficina Privada.

(D) Para acreditar los extremos especificados en los incisos A, B, y C, que anteceden, se emplearán los medios aceptados por la Ley a satisfacción de la Dirección de la Escuela, y deberán además, sufrir un examen de ingreso, todos los aspirantes que no posean algunos de los títulos indicados en el inciso quinto que precede.

En relación con el examen de ingreso se hace saber que éste consistirá en un ejercicio escrito y bajo incomunicación efectuado en el término de cuatro horas improrrogables y en el que se justificará conocer las materias que se exigen en las Escuelas Elementales de Comercio creadas por el Decreto número 563, de 2 de Marzo de 1927, publicado en la Gaceta Oficial de 19 de Abril del propio año y en el Decreto número 864 de 19 de Mayo de 1928, publicado en la Gaceta Oficial del 5 de Junio del propio año, para obtener el título de Contador y cuyas materias comprenden las asignaturas siguientes:

Ortografía, Caligrafía, Aritmética Comercial y Algebra Elemental, Teneduría de Libros y Contabilidad Moderna, Mecanografía, Gramática y Correspondencia Comercial en Español, Idioma Inglés, Correspondencia Comercial en Inglés, Geografía Comercial e Industrial, Historia del Comercio, Métodos de Venta y Anuncios, Prácticas de Oficina y Administración, Redacción de Documentos Mercantiles, Prácticas de Aduanas, Prácticas de Comercio Nacional y Extranjero, Legislación Mercantil, Industrial y Fiscal, vigentes en Cuba.

Tercero: Que para aceptar las solicitudes de ingreso deberán acompañar los solicitantes, con la planilla oficial, los siguientes documentos:

(a) El Certificado de Nacionalidad o la Carta de Ciudadanía.

(b) El Certificado del Registro Civil acreditativo de la edad.

(c) El Certificado médico, visado por la Secretaría de Sanidad acreditando tener buena vista, buen oído y buena salud, de fecha no anterior a un mes de la fecha de su presentación.

(d) Certificación de la Secretaría de Justicia de no tener antecedentes penales de fecha no anterior a un mes de la fecha de su presentación.

(e) Dos cartas que garanticen la moralidad del solicitante de fecha no anterior a un mes de la fecha de su presentación.

(f) Según sea el caso, deberá justificarse con la documentación correspondiente, algunos de los extremos exigidos en el Artículo 6o. Capítulo II del Reglamento, como sigue:

1. Si es «Perito Mercantil» o «Profesor Mercantil» con títulos expedidos por las antiguas Escuelas Profesional de la Universidad y de Comercio del Instituto, o «Contador» expedido por las Escuelas Elementales de Comercio, creadas por Decreto No. 563 de 2 de Marzo de 1927, publicado en la Gaceta Oficial de 19 de Abril del propio año, la presentación del título correspondiente.

2. Si el solicitante ha estado empleado dos años o más con firmas de Contadores Públicos Autorizados, con sueldo no menor doscientos pesos mensuales, con el certificado de persona legalmente capacitada para darlo.

3. Si el solicitante ha estado empleado durante tres años como Jefe de Oficina de Contabilidad de casa establecida en la República con capital mayor de cincuenta mil pesos ($50.000), con certificado expedido por persona con capacidad legal para hacerlo, que represente la casa o compañía y que certifique que el solicitante tiene o ha tenido tres o más años al frente de la oficina de contabilidad y que la entidad mercantil que representa tiene más de cincuenta mil pesos de capital.

4. Si se trata de Jefe de Negociado de Contabilidad en Oficina Pública o de Contador en oficina privada que haya desempeñado uno u otro cargo durante cinco años, con el certificado acreditativo correspondiente.

(g) Se acompañarán tres fotografías del solicitante, de una y media pulgada de altura por una y media pulgada de ancho, aproximadamente.

Cuarto: Se aclara que si en cualquier caso el tiempo transcurrido en servicio lo ha sido en una o varias entidades públicas o privadas, el solicitante presentará tantos certificados como sean las entidades que haya servido, e igualmente se hace constar para mejor conocimiento de los solicitantes que los antecedentes personales se tendrán en cuenta muy principalmente al hacerse las calificaciones de los exámenes de ingreso.

Quinto: Que aceptada la solicitud de ingreso se proveerá al solicitante de la carta-orden para que le sea aceptado el pago de los derechos de examen de ingreso que serán $10.00 según el Artículo 10, Capítulo II del Reglamento. La carta de pago deberá entregarse en las oficinas de la Escuela antes de las cuatro de la tarde del día 14 de Septiembre. Se exceptúan los que tengan el título de Perito Mercantil o Profesor Mercantil expedidos por las antiguas Escuelas Profesional de la Universidad y de Comercio del Instituto de Segunda Enseñanza de la Habana o el de Contador expedido por alguna de las Escuelas Elementales de la República, toda vez que se hallan exentos del examen de ingreso.

El pago de los derechos de exámenes de ingreso habrá de efectuarse del 1 al 14 de Septiembre próximo a más tardar.

Sexto: Los Exámenes de Ingreso se efectuarán el domingo día 15 del próximo mes de Septiembre, de 8 a 12 de la mañana.

Séptimo: La matrícula para los estudios de la enseñanza comercial importa treinta pesos por año académico, pagaderos en dos plazos; de los cuales el primero, por lo menos, se abonará al hacerse la matrícula en el mes de Septiembre; quedando ésta cerrada definitivamente el último día hábil de dicho mes, pudiendo pagarse el último plazo hasta el 25 de Mayo próximo venidero, o el siguiente día hábil de ser éste día festivo.

Octavo: Se hace constar a los efectos oportunos, que en virtud del Acuerdo número 72 del Claustro de Profesores de esta Escuela, la matrícula se aceptará para el curso nocturno del curso académico de 1929 a 1930, y que las clases serán de 8 a 11 de la noche, con la excepción de sábados y domingos.

Habana, 15 de Agosto de 1929.

JOSE LATOUR,

Director Interino de la Escuela Superior de Comercio.

ES NECESARIA UNA VICTROLA EN CADA HOGAR

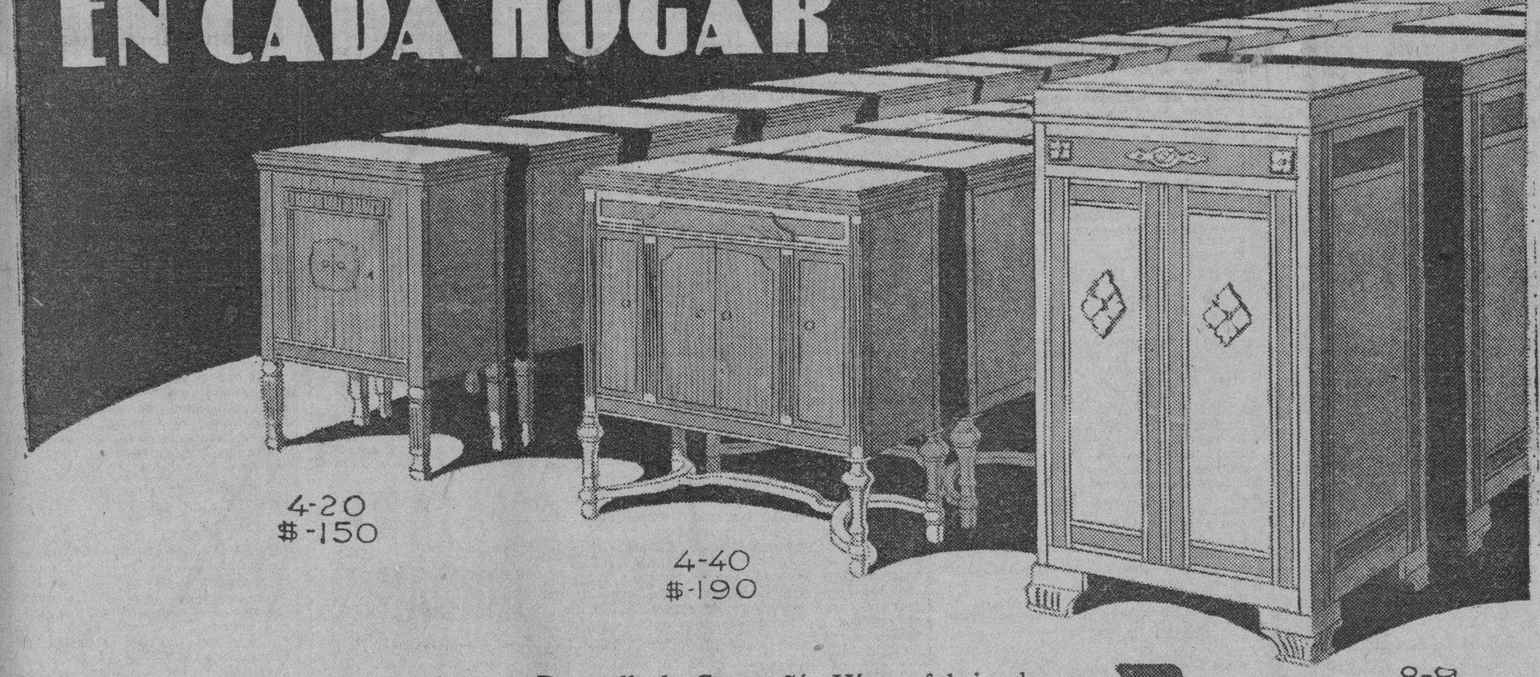

Para ello la Compañía Víctor fabrica la serie completa de Victrolas Ortofónicas, y nosotros la vendemos con tales facilidades de pago, que usted puede hoy mismo llevar a su casa la Victrola que allí hace falta. Dele la grata sorpresa a su familia; lleve hoy la Victrola que necesita su hogar

VENTAS A PLAZOS DESDE $5 MENSUALES

MANUEL Y GUILLERMO SALAS	San Rafael 14	Teléfono: A-4368
COMPAÑIA CUBANA DE FONOGRAFOS	O'Reilly 89	Teléfono: A-3128
BERNARDO BARRIE	O'Reilly 57	Teléfono: A-3262
EL PROGRESO CUBANO	Monte 139	Teléfono: A-1959
LA NEW YORK	Marianao	Teléfono: FO-7152
EL PALACIO DE CRISTAL	Neptuno y Campanario	Teléfono: A-0315
VDA. DE CARRERAS Y CIA.	Prado 115	Teléfono: A-3462
LA CASA DE LA MUSICA	Belascoain 22	Teléfono: U-5458
UNIVERSAL MUSIC & COMMERCIAL CO	San Rafael 1	Teléfono: A-2930

Distribuidores para Cuba: VIUDA DE HUMARA Y LASTRA, S. en C.

Ricla (Muralla) 83 y 85. Teléfonos: A-3498 y M-9093

ESCOBAR 78 A-4061

M.E.C.D. 2016

SOCIEDADES ESPAÑOLAS

BAILES

AGOSTO 18

ILTMA. SOCIEDAD VIVERO Y SU COMARCA. — Matinée en la finca Las Piedras, en San Francisco de Paula, dedicada a sus socios, una jazz band y un sexteto.

JUVENTUD DE BILLARES. —Gran matinée en los jardines de La Polar, en el salón Trimalta.

GRAN FOMENT CATALA.— Matinée a las 2 p. m. en sus salones, con una excelente orquesta.

SEPTIEMBRE 17

JUVENTUD DE VILLARES. —Matinée bailable en el salón Trimalta de los jardines de La Polar.

FIESTA TEATRAL DEL GRAN FOMENT

"Juan José" por el cuadro de declamación "Margarita Xirgu"

Esta noche celebra el Gran Foment Catalá una hermosa fiesta teatral. Se pondrá en escena la obra de Dicenta Juan José por el cuadro de declamación Margarita Xirgu, a las 9 p. m.

Patrocina esta fiesta la Sección de Cultura del Foment.

Para el día 25 se organiza una matinée que estará a cargo de un jazz band y un sexteto.

Y se rumora la celebración de un baile de pensión para el día 14 de septiembre. Estas fiestas serán organizadas por la Sección de Fiestas que preside el entusiasta amigo señor Serventó.

UN FESTIVAL DE LOS VALENCIANOS

Interesante labor hecha por la Sección de Beneficencia

Continuan los preparativos del faestival "Una Noche Valenciana", que patrocina el Centro Valenciano, la que se celebrará el dia 25 del actual en sus salones.

Las invitaciones están ya a la disposición de los que las soliciten en la Secretaría del Centro. Pueden pedirlas también por el teléfono A-7535.

El Comité de Damas y la Sección de Fiestas se reunen diariamente, para ultimar los detalles y confeccionar el programa.

LA SECCION DE BENEFICENCIA DEL CENTRO VALENCIANO

Ha rendido una intensa labor la Sección de Beneficencia, atendiendo las solicitudes de socorro que llegaron a ella. A fines de esta semana se reunirá la Sección para conocer la labor del Presidente social, Delegado ante la Junta Consular de Emigración.

FESTIVAL DE LOS DE PUENTEDEUME

Lo están organizando para el 1 de septiembre en La Polar

La Sociedad "Puentedeume y su Partido" acordó intensificar los trabajos de organización del festival que ha de celebrar el día primero de Septiembre en los jardines de La Polar.

Entre sus acuerdos figuran los desafíos de Foot Ball, en opción a valiosos trofeos artísticos; varias orquestas y sones para amenizar la fiesta. La animación entre os asociados aumenta a medida que son conocidos los atractivos que tendrá esa fiesta para la colonia gallega.

TENDRAN JUNTA LOS DE SILLEDA

La Sociedad Hijos del Ayuntamiento de Silleda, celebrará Junta de Directiva esta noche a las 8 y media, en los Salones del Muy I. Centro Gallego. Se ruega a los miembros de la directiva que concurran todos a dicho acto.

El Cosedor Spool-O-Wire

Máquina para Coser Papeles

(Fabricada por la Remington Typewriter Company)

Hace automáticamente 15,000 grapas de un solo carrete de alambre. En una sola operación corta el alambre y cose de dos a cuarenta hojas de papel.

Remington Typewriter Company of Cuba. O'Reilly 31. Teléfs.: A-2828 y M-7117

LOS DE VIVERO Y SU COMARCA

Su patrono San Roque será celebrado mañana dignamente

Existe gran entusiasmo entre los socios de Vivero y su comarca, para la fiesta que en honor de su patrón San Roque, celebrará mañana esta sociedad en la finca Las Piedras. Una acreditada orquesta tendrá a su cargo la ejecución del programa siguiente:

PRIMERA PARTE

Vals Ríe, Payaso ríe; Danzón Se acabó la molienda; Fox Trot Ojos pardos; Son Cienfuegos; Danzón Habanero; Danzón Mayeya; Pasodoble Choca esos cinco.

SEGUNDA PARTE

Danzón El moreno estibador; Fox trot Me dijistes que me fuese; Fox trot La Cubanita; Danzón La que me dan no la quiero; Son Dos, entre dos; Danzón Oriental; Pasodoble La bella Margot; Extra ¡Qué será!

La comisión de fiestas no omitió detalle, para que ésta resulte un éxito social.

Los de Chantada y Carballedo

Erección de un altar para efectuar un doble bautizo

La Comisión de fiestas, de la sociedad Chantada, Carballedo y sus Comarcas, se ha reunido para conocer los trabajos relativos a la fiesta que ofrecerá dicha Sociedad en los jardines de La Polar, el día 18 del actual.

Más de cuatrocientos comensales, asistirán al banquete.

El Sr. Emeterio Zortilla ha ordenado la erección del Altar en que se bautizarán dos hijos del Vicepresidente Sr. Manuel Navas. Según noticias habrá otro bautizo en dicho lugar de un hijo del Presidente social Sr. Leopoldo Vázquez, que apadrinarán la Sra. Anita del Rosal y el Sr. Manuel Cebra.

Durante el almuerzo se hará entrega de los Títuos de Constancia a varios Socios; y la entrega de un "pote" al asociado que hizo mayor número de asociados.

Movimiento de Enfermos en las Quintas de Salud Hasta las Cuatro de la Tarde de Ayer

LA PURISIMA CONCEPCION DE LA ASOCIACION DE DEPENDIENTES

Ingresaron: Oscar Velix Florido; Martín Abreu Abreu; Generoso Caizado Navarro; Lipa Sternlecht; Nodberto González Arteaga; Francisco Rodríguez y Juncadella; Leonor D. Castellanos Carratalá; Julio Lazomasino Lay; Gustavo Carro Suárez; Wifredo Rogers Pérez; Gervasio Amador González; Pantaleón Escartín Casaus; Ricardo Rive Rabassa; Antonio Vidal Vidal Angel Deorte Rodríguez; Benigno Llamazares Noriega; Esteban Munne García; Minajen Luscky; Cleodoaldo Linares Santana; Eladio Ruiz Silvera; Antonio Cagigas Loriela; Germán Brito Alonso; Francisco Peña Gancedo; Jacinto Navarro Dalmau; José Rodríguez Pereira.

Salieron de alta: María Josefa Valdés Recio; Mercedes Marín González; Antonio Inglés Mateo; Crescencio Rojas Viamonde; Carlos Igarra Gutiérrez; Abraham Richtygier; León Rodríguez Mitrani; Julio Marcos Fumero; Gabriel Ainz Hurtado; Antonio Ibáñez Moral; Manuel Basanta Vehain; Eladio Ruiz Silvera; Emilia Ortea Piñón; Eduardo Vives y Vivó; Arsenio de Jesús Nodarse Arocena; Manuel Fernández González; Enrique Larrea González; Aurelio Castro y González; Bonifacio Antonio Almeida y Toledo; Mario Dueñas Padín; José Carrero Alfonso; Secundino Mesa Márquez; Félix idal Padilla.

LA BENEFICA DEL MUY ILUSTRE CENTRO GALLEGO

Ingresaron: Feliciano Vázquez Vázquez; Gabino Nois Losada; Angel Pérez Cagida; Vicente Rey Fraga; Antonio Linares Losada; José Rodríguez; Andrés Carballeira Cobeiro; Benigno Fernández Estévez; Manuel Pena Cambarra; Emilio Perdomo Cabrera; Raúl Arias Ramos; Jesús Alvarez Fernández; Rafael Lucas Burguete; Bernardo Rey García; David Durán Sanjurjo; José Camil Dopico; José Sánchez Tenongo.

Salieron de alta: Francisco Fernández Franco; Ramón Moreiras Domínguez; Herminio Falla Nogueira; José Díaz López; José Salgado Rodríguez; Manuel Bellon Bellon; Víctor Fernández Vázquez; José María López Barros; Vicente Pérez García; José Fernández Paz; Ramón Barreiros Tourada; Perfecto Seijas Otero; Eladio Carpenté Pérez; Manuel Porto Porto; Concepción Núñez y García; Jesús Vidal Bahamonde; Pastor González González.

COVADONGA, CENTRO ASTURIANO

Entradas: Guillermo Rodríguez Agostini; José A. Mesa Pérez; José A. Núñez Hernández; Domingo Grapa ..bad; Feliciano Martínez García; Juan López García; José Fernández González; Celedonio Moreno Bernal; Braulio Fernández Corripió; José Rodríguez Fernández; José A. Rodríguez Jomol; Juan A. Más Estévez; Ramón González Argüelles; Antonio Ruiz Hernández; Eleuterio Martínez Z.; José Costales Corral; José Guillermo González; Miguel Angel Snowball Alvarez; Florencio Rodríguez Estévez; Secundino Dobarco Blanco; José Pérez González; Donato Collado Díaz; José Salas Rubio; Teófilo Cocar Gómez; Abelardo Saladrigas; Luis Beltrán Vázquez; Rafael Cocaño Puerta; Anastasio Daniel Carro; José Ruiz Castro; Mario Cabrera Bustillo; Manuel Serrano Montero; Clara Caso Cabrera.

Salidas: Manuel Gutiérrez; Benigno Alvarez González; Manuel Suárez Junquera; Ramón Cano Serrano; José Morán Rodríguez; Ramón Legaspi Suárez; Angel Díaz González; Gonzalo Castro y Santos; Agustín Gilberto Rodríguez Velázquez; Domingo A. Louro; Celestino Ildemaro Vega; Baldomero Alvarez Fernández; Estanislao Alonso García; José Alvarez Alvarez; Leopoldo Alvarez Siret; Lizardo Gutiérrez Mijares; Segundo Sánchez Bulnes; Angel Díaz Martín.

NUESTRA SEÑORA DE LA CANDELARIA DE LA ASOCIACION CANARIA

Ingresaron: Plácido Rodríguez Ortega; Eleuterio Rodríguez Rodríguez; Antonio Quintana Morales; Juan García Lorenzo; Lino Hernández Bravo; Sebastián Navarro; Cristóbal Suárez Monzón; Fernando Medina Cámara; Andrés Domínguez Martínez; Camilo Martínez; Angel Castro Pérez.

Salieron de alta: Angel Lamas Montes de Oca; Jesús Rey Rodríguez; Manuel Acevedo Marcelino.

SANTA TERESA DE JESUS DEL CENTRO CASTELLANO

Ingresaron: Francisca Cid; Agapita Ramón; Germán Cuadrado; Aquilino M. Amadora Soto.

Salieron de alta: Ramón González; Juan Chávez; Félix Mezquita.

LA BALEAR DEL CENTRO BALEAR

Ingresaron: Ramona Monteverde León, Teresa Vidal Renes; María Campo; Gertrudis Orta Romagosa; Hipólita López; Gabriel Alemany Flexas; Carolina Alvarez Parga.

Salieron de alta: Angel Rizano Camazón; María Menor Batlze; Precila Blanco Sierra; Rafael Valdés Muñoz; Francisco Salvat Pedrita; Genia Granwert; Dominga Peña Figura; Rosario Menéndez Fernández.

CONCEPCION ARENAL DE HIJAS DE GALICIA

Ingresaron: Carmen González; Beatriz Castiñeiras; Etelvina Fernández; Angela Martínez López; Consuelo Martínez González; Cándida Gómez Martínez; Sofía Cota Rodríguez; Carmen Pila Portomeña; Celestina Yáñez Carreira; Concepción Alvarado López; Leonor Fernández; Teresa Villar Fernández; María P. Díaz; Carolina García Barajacoba; Felicia Toribio.

Salieron de alta: Balbina Casares; Dolores Pereira Blanco; Margarita Olazagra; Esperanza García; Luisa Imias; Dorinda Pérez; Dolores Maragato; Pura Díaz López; Anuncia Muiñas; Josefa Dacal; Carmen Sánchez; María Torres; Isabel Salgado; Alicia García; Avelina Barza; Manuela Rodríguez; Fulgencia García; Carmen Lozano; María García; Concepción Novoa.

BELLO FESTIVAL DE LOS DE POL

Lo han preparado para mañana domingo, en el salón Tropical

Han terminado los preparativos de la fiesta de Pol y su Comarca, la comisión organizadora integrada por los señores José R. Ledo, Ramón Lenza, Daniel Rodríguez, Benedicto Castro, Jesús Novo y José González, presidente.

He aquí el programa de la matinée que ofrecerá mañana esta sociedad en el Salón Tropical.

PRIMERA PARTE

Vals A orillas del Turia; Danzón La loma del Mazo; Paso doble Claveles y Mantones; Danzón El que siembra su maiz; Danzonete Mi último canto; Paso doble Currito de la Cruz; Jota y Muñeira La fiesta de Pol.

SEGUNDA PARTE

Danzón El Manisero; Paso doble Sangre Gitana; Danzón Cuyaguateje; Danzonete Rompiendo la rutina; Paso doble Besos y Cerezas; Son El Mon de Moda; Paso doble El Comité de Damas; Extra Jota y Muñeira As Mozas de Pol.

Auguramos un triunfo a los muchachos de Pol y su Comarca.

Aniversario del Club Villarino

El domingo celebrará el de la construcción de su casa social

El Club Villarino conmemorará el próximo domingo, día 18 el primer aniversario de la construcción de su edificio social y a la vez la fecha de San Roque, patrón del Club.

A las diez de la mañana será entregado al presidente el estandarte donado por el entusiasta asociado señor Bautista Benito y a las 11 se celebrará la entrega de diplomas de socios propagandistas a los señores Notario, Luelmo, Parra, Iglesias, Herrero, Vila, Hernández, Mayor, Grande y Sendin. A la una tendrá lugar en el edificio social el banquete que será amenizado por la típica orquesta de la sociedad. A las nueve de la noche, gran baile de socios.

Un gran día para los simpáticos villarinos.

JIRAS

AGOSTO 18

SOCIEDAD HIJOS DE CRUCES Y SUS COMARCAS. — Gran jira en el salón Ensueño, de La Tropical.

YERNES Y TAMEZA. — Almuerzo y matinée en el salón Trimalta, de los jardines de La Polar.

HIJOS DEL PARTIDO DE LALIN. — Hermosa jira ofrecerá en el Mamoncillo de La Tropical a sus asociados, a las 12 m.

CHANTADA, CARBALLEDO Y SUS COMARCAS. — Gran jira en los jardines de Polar, almuerzo y matinée bailable, a las 12 m.

AGOSTO 25

CIRCULO AVILESINO. — Gran jira en el salón Tropical. Almuerzo y matinée, en honor de San Agustín.

ELECCIONES EN LA ASN. CANARIA

Renovación total de la asamblea y juntas de las delegaciones

Mañanadomingo, tendrán efecto en la Asociación Canaria las elecciones generales para la renovación total de la Asamblea de Representantes y de las Juntas Directivas de las Delegaciones.

En esta capital, las elecciones serán para elegir trece representantes y trece suplentes que le corresponden a la Delegación de la Habana.

Varias candidaturas han sido presentadas.

Las mesas quedarán constituidas a las once y media de la mañana y las leecciones darán comienzo reglamentariamente, a las doce en punto, cerrándose la votación a las seis de la tarde.

EL CENTRO VASCO Y SUS FESTIVALES

Acto religioso el día 18 y excursión el 15 de septiembre

Como en su oportunidad digimos el Centro Vasco celebrará sus fiestas religiosas el día 18 del corriente en la Iglesia de San Francisco, en las que tomará parte el Orfeón del Centro.

En el frontón de la sociedad se jugarán brillantes partidos de pelota entre jugadores locales. Por la noche se celebrará en los salones, expresamente adornados, un brillante baile de sala, amenizado por un jazz band.

El presidente de la Sección de Fiestas señor Roque Monasterio, nos participa que el 15 del entrante mes, como en años anteriores, tendrá lugar una excursión al central Hershey, en la que nada faltará para que resulte un exponente de los altos valores de la colonia Vasca de Cuba. Comodidad para el viaje. Juegos de foot ball en el central, soberbio banquete y la indispensable fiesta bailable. Un día de placer, de alegría y entusiasmo.

ES REORGANIZADA UNA DELEGACION

La de la Asociación de los Dependientes en Casa Blanca

Quedó reorganizada la Delegación de Casa Blanca. Para lograr ese resultado se reunió una asamblea magna en el local del Social Athletic Club, bajo la presidencia del señor Manuel García Fernández, presidente de la sección de propaganda, acompañado de los señores Ricardo Sánchez Boneu, vicepresidente y los señores Herminio Navarro, Delegado y Carlos M. Morale, que actuó de secretari y el médico de la delegación doctor Mario Porto.

Fueron designados componentes del Ejecutivo de la Delegación los siguientes señores:

Presidente señor Lorenzo Carrera, vice señor Andrés Sabí, secretario señor Lorenzo Martínez, vocales señores Raúl Valdés, Joaquín Romero Durán, Manuel Alonso, Luis Medel, Carlos Casanovas y Armando Dacins.

Los nuevos directivos tomaron posesión de sus cargos inmediatamente, ofreciendo laborar con todas sus energías y buena voluntad por el auge del nuevo organismo de la poderosa Asociación de Dependientes.

EL BANQUETE DEL DIA 18

Numerosas adhesiones se han sumado en estos días para el banquete homenaje al doctor Chalons y a algunos compañeros más del Cuerpo Facultativo de la Asociación, que se celebrará el día 18 del corriente a las 9 p. m. Varias orquestas amenizarán el acto.

Será necesario para el acceso al salón, la invitación o el ticket.

EL FESTIVAL DE LA CARIDAD DE LA ASN. DE LA PRENSA

En la reunión celebrada en La Polar quedaron designados los Comités que han de actuar en la organización del gran festival de la Caridad que la Asociación de la Prensa celebrará en los jardines de La Polar el día 7 de septiembre. Cada Comité se reunirá periódicamente en los salones de la Asociación, Prado 66, altos.

Los diferentes kioscos y salones serán atendidos por damas y señoritas de nuestra buena sociedad, con magníficos espectáculos, en los que prestarán su concurso los mejores artistas de esta ciudad. El baile será la nota predominante en todos los salones de La Polar.

El Barrio Latino, el Montparnasse, con sus cafés plagados de bohemios; el Petit Casino, el Festival Taurino, el Kincón de la China, la Venta de Eritaña, serán también espectáculos animados.

Los Ferrocarriles Unidos aumentará el servicio de trenes, la compañía de Omnibus de la Habana hará un servicio especial hasta los jardines, día y noche. Las entradas se pondrán a la disposición del público en las tiendas, de un momento a otro.

SOCIEDADES CUBANAS

HOY EN EL CENTRO MEJICANO.—Esta noche será ofrecido por el Centro Mejicano de Cuba, un gran baile de sala a beneficio de sus asociados y familiares.

De sobra son conocidas las fiestas del Centro Mejicano, por lo suntuosas y bien organizadas tienen preferencia entre nuestras mejores familias.

El «roof» de B. entre 27 y 29, lucirá una bonita iluminación.

El programa bailable será ejecutado por un sexteto y una jazz-band.

Deseo un buen éxito al baile de esta noche en el Club de los Aztecas.

LA NOCHE VIBOREÑA.—Se celebrará hoy en los salones de los Antiguos Alumnos del Colegio El Infantil, un gran baile de sala a beneficio de sus numerosos asociados.

Es grande el entusiasmo por esta fiesta, entre la juventud bailadora de la Víbora.

El programa bailable correrá a cargo de la orquesta y jazz-band de Loredo y de un conocido sexteto.

El Club que preside el buen amigo Israel Soto Barroso, obtendrá en la noche de hoy un sonoro éxito.

Ese es mi deseo.

LA INAUGURACION DEL CLUB ALAMAC.—Se celebrará esta noche en el «roof garden» de Belascoaín número 5.

Este club que nace a la vida, bajo los mejores pronósticos, celebrará esta noche su baile inaugural para el cual ha trabajado incansablemente su directiva.

El programa bailable es halagador en extremo y será interpretado por la jazz-band de los hermanos Martínez y el sexteto Habanero, Jr.

Las damitas que asistan a este baile serán obsequiadas con esplendidez por la directiva.

A la directiva del Alamac Club, que preside el joven Primitivo Pérez, le anticipo mi felicitación.

ESTA NOCHE EN EL DEPORTIVO TOLEDO.—Este simpático sportivo club, celebrará esta noche un gran baile a beneficio de sus numerosos asociados y simpatizadores.

El local social se verá invadido por una adorable legión de simpatizadoras de esta sociedad.

El programa bailable será ejecutado por un sexteto y una orquesta.

Atenta invitación, suscrita por su amable presidente recibimos.

La que agradecemos, deseándoles un brillante éxito en su fiesta de hoy.

VIOLETA CLUB.—Nueva sociedad, fomentada por un grupo de jóvenes de los Cuatro Caminos. Celebrará mañana una gran matinée en los salones de Tenerife 73.

El programa bailable correrá a cargo de la jazz-band Arango.

Conjunto musical de gran fama.

En esta su fiesta inaugural, pretenden demostrar los directivos del Violeta Club, las grandes simpatías de que disfruta el club que surje.

Mi felicitación.

GRAN FIESTA.—La novel sociedad «Juventud Social», sita en la Calzada Máximo Gómez y Romay, celebrará hoy sábado día 17, su acostumbrada fiesta mensual a sus asociados, para la cual existe inusitado entusiasmo, toda vez que la diligente directiva de la misma, no desmaya un instante en su empeño de que resulte lo más lucida posible.

Nosotros esperamos que resulte otro franco éxito, como las celebradas anteriormente, ya que su digno Presidente, el Sr. Waldo Orta Bogues, lucha con entusiasmo por el rápido progreso de esta nueva sociedad, la cual, a juzgar por el crecido número de asociados, no tardará en ser una de las principales en su clase. Tocará el sexteto Iberia y una afamada charanga.

ULTIMA NOTA.—Para la tarde de Verano. Matinée que se celebrará en los salones del Cerro Athletic Club, el próximo domingo.

Existe gran entusiasmo entre los marquesitos y marquesitas por esta fiesta.

Tocará José Mora y el Sexteto Ferroviario.

¿Lo extraordinario de la fiesta?

Para unos gratis, y para otros módica cuota, en extremo, pagarán como menores.

Enrique PORTO.

UN BUSTO DE DON LUCIO SOLIS EN LA BIBLIOTECA DEL CENTRO ASTUR

La Junta General del Centro, que se prolongó hasta las cinco y media de la mañana, declaró vacante la Secretaría

Ha celebrado Junta General el Centro Asturiano, continuación de la anterior. Presidió el señor Nicanor Fernández, ocupando puestos en la mesa el vice-Presidente señor José García y García, el Tesorero señor Claudio Piquero el Secretario p. s. r. señor Manuel Calvo, el vice señor Martín del Torno, el oficial señor Francisco Fernández Santa Eulalia.

Comenzó el acto a las ocho y media. Continuó la discusión del informe Trimestral, discutiendo algunos asuntos de la parte concerniente a la Sección de Sanidad, siendo aprobado. Sin discusión se aprobaron las Secciones correspondientes a Instrucción, Recreo y Adorno, Propaganda, Inmigración, Retiro y Previsión.

En acuerdos de carácter general se discutieron algunos puntos, resultando aprobado. Se aprobó el Balance General, nombrándose la Comisión de Glosa que ha de comprobarlas operaciones del mismo.

Se leyeron varias comunicaciones aprobando contribuir para la suscripción al monumento de Vázquez de Mella con $50.00.

Fué aprobada una moción proponiendo la construcción de un busto de bronce del señor Lucio Solis, que será colocado en la Biblioteca Social, para perpetuar la Memoria del ilustre periodista asturiano, que dió con sus escritos la pauta para la constitución del Centro Asturiano de la Habana, poniéndose al lado de los fundadores prestándoles su valiosa cooperación.

Después en Asuntos generales se promovió un intenso debate sobre el asunto de la Secretaría, en el que hablaron más de 20 oradores en pro y en contra, aprobándose el Informe que había presentado sobre dicho particular a la Junta Directiva, la Comisión nombrada por la Sección de Intereses Materiales, que proponía la vacante de la secretaría y que la Junta Directiva había rechazado. Hasta las cinco y media de la madrugada duró la sesión.

Ratas y ratones

Eficazmente matado con

Stearns' Electric Paste

Tambien muerta segura para Cucarachas. En todas las tiendas.

Devolvemos El Dinero Si Falla

MADRE e HIJO CURADOS CON CUAJANI JORDAN

Santa Clara, Julio 6 de 1926.

Dr. Rodrigo Jordán.
Habana.

Muy señor mío:

Le escribo esta carta para decirle el buen resultado que hemos obtenido mi madre y yo con su preparado Cuajaní Jordán. Mi madre tiene setenta y nueve años venía padeciendo de asma, habiendo tomado infinidad de medicamentos sin resultado. Los ataques le daban por el día y por la noche casi constantemente. Ella se tomó quince frascos que fueron comprados en la Farmacia del Dr. Eudaldo Rodríguez.

Doctor Jordán, yo también soy un curado con su medicina. Figúrese cómo estaba, que en los cafés no me querían despachar porque decían que estaba tuberculoso. Ya hoy me encuentro bien gracias a su Cuajaní.

En esta ciudad todo el mundo me conoce y puede dar fe de lo que digo.

De uste atentamente,

Emiliano Consuegra.

S|c. Unión 46.

Núm. 172.
8704 14 1 7.

ASOCIACION CANARIA

HABANA

ELECCIONES

A tenor de lo dispuesto en el artículo 72 del Reglamento General, y de orden del señor presidente, se anuncia, por este medio, a los señores socios de la Habana, que el domingo próximo, 18 de los corrientes, de 12 m. a 6 p. m., se celebrarán las ELECCIONES GENERALES en el local social, Paseo de Martí, número 107, para elegir TRECE Representantes y TRECE Suplentes, por un período de dos años.

Para poder ejercitar el derecho al voto es requisito indispnesable presentar el recibo del mes de AGOSTO en curso y el Carnet de Identificación.

Habana, Agosto 11 de 1929.

G. Rodríguez Gómez,
SECRETARIO-CONTADOR.

MISCELANEA

Por LUIS M. SOMINES

DE MIS LECTURAS

EL ASESINATO DE LA FAMILIA IMPERIAL DE RUSIA

III

La última etapa había terminado. Todos los detenidos habían entrado en la habitación que reemplazaba el cadalso. Ninguno de ellos hizo la menor pregunta. El jefe de los centinelas sin dejar de dar chupadas a un cigarro especial de La Gloria mandó a traer tres sillas. La ex-Emperatriz se sentó cerca de la pared de la facha rodeada de sus hijas. Nicolás II y su hijo Alejo se sentaron al otro extremo uno al lago del otro. El doctor y cuatro sirvientes paseaban por la habitación de un extremo al otro.

Anastasia que jamás perdía el buen humor y no se daba cuenta de su próximo fin, dijo:

—¡Qué lástima que no haya un fotógrafo para retratarnos a todos juntos.

Tatiana le hizo con la cabeza una señal de reproche. Hubo un momento de espera angustiosa en espera del jefe de centinelas que se había ausentado. Al poco rato volvió con dos ayudantes; no parecían haber bebido y estaban visiblemente turbados. De pronto, tomó una actitud teatral, y con voz recia, pero poco segura, dijo mirando al ex-Emperador de soslayo:

—Nicolás Alejandrovitch, los vuestros han querido salvaros y no lo han conseguido... A causa de esto debemos fusilaros a todos.

Quedaron aterrorizados los infelices y permanecieron petrificados durante algunos segundos. Entonces Alejandra Feodorovna y Tatiana hicieron la señal de la cruz.

—¿Cómo?... ¿Qué dice?... preguntó el Emperador con voz ahogada, como si sufriera una pesadilla.

—Ved cómo, respondió el jefe de centinelas con acento temboloroso.

De pronto brilló un revólver en su mano; avanzó un paso y tiró sobre el ex-Emperador sin apuntar.

Este primer tiro fué como un trueno. Inmediatamente Anastasia y Ana lanzaron un grito agudo. Nicolás II herido mortalmente en la región carótida, vaciló, trató de llevar la mano a la garganta y cayó bruscamente sin exhalar siquiera un gemido. El último estremecimiento recorrió todo su cuerpo; los dedos de la mano derecha se cerraron y abrieron varias veces; una sangre espesa manchó su barba.

Entonces empezó una serie ininterrumpida de disparos. El ruido de aquellos tiros se confundía con un alboroto ensordecedor; una locura de caníbales se había apoderado de los verdugos. Las víctimas empezaron a caer maldiciendo a sus asesinos. No habían transcurrido cinco minutos cuando no quedaba uno solo de los once mártires en pie.

Consumado el crimen los llevaron en un camión a un bosque que hay en las afueras de Ekaterinenburg, y después de incinerar los cadáveres los echaron a un pozo.

He aquí el triste fin de la familia imperial de Rusia, llevado a cabo en la noche del 16 al 17 de Julio del año 1918.

Y perdonen la sidra Cima, el chocolate La Gloria, Don Vermú Pemartín y la excelentísima "Casa Iglesias" si he dejado para última hora la mención de sus nombres prestigiosos.

Ayer ha salido en esta sección un admirable entrefilet del querido Novo, omitiendo la procedencia del mismo, que subsano ahora. Por omisión de otro comentario que suprimió la censura, salió un anuncio que se relacionaba con el comentario, sin que se le viera fundamento a su principio.

Hechas estas tritísimas declaraciones permitidme que os recuerde la eficacia de la pepsina y ruibarbo Bosque, para curar la dispepsia.

Ave María Purísima.

Sin pecado concebida.

Dadnos las joyas de "Le Trianón" sito en Galiano 91 para poder lucir elegantes.

El pan nuestro de cada día dádnosle hoy y no olvidéis favorecernos también con cigarros "Delicias de La Gloria".

"Estamos luchando por la libertad de Venezuela, dicen los del "Falke".

Yo creí que Venezuela era una nación libre después de haberse emancipado de la Madre Patria.

No deje que la tumba del ser querido luzca abandonada. Una corona de biscuit patentiza todo el año el imperecedero recuerdo. Novoa y Co., Sol 70.

Dos aviadores de Chicago van a emprender un vuelo para batir el de duración establecido por el S. Louis Robin.

Después de las 424 horas que estuvo en el aire este aparato, me parece que lo que van a batir es el ridículo...

Un cuarenta por ciento puede ahorrar el que se surta de corbatas y pañuelos en la popular Rusquella de Obispo 108.

MARMOLES: LOS MEJORES "CASA MANFREDI"

Una joven de Menphis, Estados Unidos, hace ocho semanas que le dió un ataque de hipo y no hay manera de que se le quite.

El remedio es fácil. ¡Qué le enseñen un billete nuevo de veinte dollars.

PREGUNTAS Y RESPUESTAS

«IGNORANTE».—Ceballos.

El capital legado por Nobel asciende a $8.400.000, y los intereses de esta suma divididos en cinco partes iguales ,se distribuyen anualmente, como recompensa, a aquellos que en el transcurso de su vida hayan prestado a la humanidad los más grandes servicios en la ciencia y en pro de la paz universal.

Nobel, (Don Alfredo) fué un ingeniero sueco inventor de la dinamita.

CURIOSA. Habana.

Son varios los autores que han escrito libros con modelos de cartas amorosas, solicitudes de destinos, etc., etc. Entre los que he hojeado, el que más me gusta es el que escribió la ilustre compañera Carmen de Burgos (Colombine). Pídalo en cualquier librería bien surtida.

«QUINCE AÑOS DE SUSCRIPTOR».

En Cienfuegos hay dos grandes periódicos que circulan mucho y que son honra y orgullo de la Perla del Sur. «La Correspondencia» y «El Republicano».

Y refiriéndome a su segunda pregunta, le diré que la escritora española Doña Concha Espina no ha estado en Cuba más que una sola vez, hace pocos meses.

«DOS QUE PORFIAN». Remedios.

No hay palabra castellana que termine con los sonidos que producirían las letras *ch, ll, ñ y v, precedidas de vocal.* Hay que exceptuar, desde luego, la voz *detall*, que, aunque de uso corriente entre nosotros, es palabra francesa.

FELIX TORRES. Martí, Oriente.

Dígame aproximadamente la fecha en que publicó eso este DIARIO, y trataré de complacerlo. De otra manera, imagínese el tiempo que llevaría buscarlo en toda la colección.

L. M. S.

Biografías sintéticas.

El doctor Charcot.

El 16 de Agosto de 1843, murió en Settons el célebre médico Juan Martín Charcot, que había nacido en París en 1825. Fué nombrado médico de los hospitales de París en 1856 y posteriormente profesor de Anatomía patológica. En 1873 y en 1884 dió en Salpétriere, de donde era antiguo médico, una serie de lecciones que contribuyeron a aumentar la fama que había conquistado por sus importantes y originalísimos trabajos sobre el sistema nervioso y las neurosis. En el hospital de la Salpétriére fundó un museo anatomo-patológico y un laboratorio completísimo. Varios de los síntomas por él observados han recibido su nombre; tales como la "enfermedad de Charcot", la "marcha o signo de Charcot", el "signo de Charcot", etc. Escribió muchas obras referentes a su especialidad, que han sido traducidas a todos los idiomas europeos.

Pruebe una sola vez los deliciosos helados que fabrica la Southern Dairies de Cuba y verá que no hay quien los supere.

BISUTERIA FINA

Para ser feliz, Ramón,
bastan, según mi criterio,
una mujer, un rincón,
un poquito de misterio.
y nevera Bohn Syphon.

¿La ciencia del vivir? ¡Vaya una (ciencia!
No he de ser yo jamás quien la (pondere.
¿De qué le sirve al viejo su experiencia
si, al morirse, no sabe que se muere?

Pero mientras vive sabe que en La Nueva Retreta de Monte 15, hacen también preciosas camisas con originales y realzadas telas.

Las mujeres ¿cada día
son más hermosas? No, Adolfo;
lo que pasa es que las vemos
más distantes de nosotros,
y dicen que la distancia
suele embellecerlo todo.

R. López-Montenegro.

Pensamientos.

No es valor temer la vida y despreciarla, sino el hacer frente a las grandes desgracias y no tumbarse en el suelo ni volver el pie atrás.

M. Alvarez Marrón.

Cuando un amigo te pregunte repetidas veces por tu salud y alabe el traje que llevas, prepárate para un sablazo.

No hay peor sordo que el que lo es de nacimiento.

L. M. S.

Un saludo cordial.

El rey Oscar de Suecia visitaba hace algunos años una de las principales ciudades de su reino. La población aparecía brillantemente engalanada, sobresaliendo entre todos los edificios, por su elegante decoración, uno, al parecer, grande almacén o vasto taller.

Entre las mil guirnaldas que cubrían la fachada, se leía en un cartel de dimensiones colosales la siguiente salutación: "¡Venid en buena hora, señor!"

—¿Qué edificio es ese?—preguntó el monarca?

—La cárcel pública—repuso, inclinándose, un ayudante.

El rey lanzó una carcajada, y dijo:

—Aprecio en lo que vale el saludo, pero, francamente, me parece demasiado cordial.

Recuerde que está al vencerse el plazo concedido por Obras Públicas para poner llaves de presión en pilas, fregaderos y vertederos. Las llamadas de "Botón" fabricadas por el señor Pujol son las reconocidas como mejores.

Tres amigos fieles.

Benjamín Franklyn, célebre fisco y estadista americano, a quien se debe el descubrimiento del pararrayos, condensó el fruto de su saber y experiencia en pensamientos y aforismos. Uno de ellos dice así: «Hay tres amigos fieles: la vieja esposa, el perro viejo y el dinero sonante». Efectivamente, la vieja compañera que se identifica con el marido representa el cariño más consecuente y profundo; el perro viejo es el símbolo de la lealtad y del desinterés y el dinero a la mano el que le resuelve al hombre todas las dificultades, le abre el mayor número de puertas y el que le proporciona las mayores comodidades.

Recuerde siempre la gran ferretería Los Dos Leones de Galiano y Virtudes cuando necesite adquirir un artículo relacionado con ese giro. Ganará dinero.

La nota final.

(Remitido por «Un lector»).

—Papá, tienes que darme quince mil pesos.

—¡Recontracórcholis! ¿Para qué quieres tu quince mil pesos?

—Para comprar mi ajuar de boda.

—Pero ¿es que te casas?

—Por Dios, papá...; ¿Pero eres tú el único que no lees las «Habaneras»?

No vaya a ser el lector el único que desconozca las ventajas que se obtienen adquiriendo los trajes hechos en «El París» de Zulueta y Neptuno, Manzana de Gómez, o en «Cincinnati» de Egido 23.

¿Cuál sería el colmo del Excelentísimo señor don José Cima y García?

Fabricar su famosa sidra con manzanas ... de casas.

Santa-Cruz
fabricantes de muebles
GALIANO 95. TELEFONO A-5007

MAÑANA ES EL DIA DE MAZORRA

El General Machado inaugura los siete nuevos pabellones

El Capitán del Ejército Nacional señor Alberto Gandia, Supervisor del Asilo Nacional de Alienados, nos declaró ayer que existía gran entusiasmo para celebrar mañana domingo "El Día de Mazorra", recibiéndose constantemente gran número de regalos para repartir entre los asilados

El General Machado, conforme anunció el DIARIO DE LA MARINA hace dos días, asistirá a este acto, procediendo a la inauguración de los siete nuevos pabellones.

Durante el acto se procederá a la inauguración de la Exposición de Labores de la Escuela de Enfermeras de Mazorra.

Nuestro compañero en el periodismo señor Félix Callejas, de la Redacción del estimado colega El Mundo, a quien se le debe en gran parte la organización y celebración de 'El Día de Mazorra', viene recibiendo numerosos regalos que se le entregarán a los asilados, esperando recibir mayor número aun de obsequios, según promesas que ha recibido. Todas cuantas personas deseen hacer obsequios pueden enviarlos a la Administración del Hospital de Dementes de Cuba (Mazorra), antes de las diez de la mañana de mañana domingo.

PROTEJA SU SALUD
¡EXIJA!

150 hojas más
que las imitaciones
SUAVE
ABSORBENTE
ESTERILIZADO
Casa SAINZ
Concordia 12. Teléfono A-5926

Archivo de Planos

Aclaramos herencias, reivindicamos tierras y gestionamos toda clase de asuntos judiciales. Dr. S. Sánchez Govín. Avenida Central 17. Reparto Kohly. Almendares. Telf. FO-1291. Consulta de 9 a 11 y de 3 a 6.

TRIANON

Muy elegante modelo en piel labrada combinado con piel lisa beis.

REBAJADO A
$4.00

Hnos. ALVAREZ
Neptuno y
San Nicolás
Teléfono: A-7004.

FERRETERIA DE DRAGONES

Ave. de Italia (Galiano, 124). Teléfono A-3838
VENTA ESPECIAL POR 15 DIAS

HIERRO GALVANIZADO
Depósitos para basura

Tinas		Cubos	
A	$ 0.50	8 cuartillos	$ 0.20
B	0.60	10 „	0.25
O	0.70	12 „	0.30
1	0.80	14 „	0.35
2	0.90	16 „	0.50
3	1.00		

DEPOSITOS PARA BASURA REFORZADOS
DESDE $2.00 HASTA $8.50
MOLINOS FRANCESES PARA MOSTRADOR
Núm. 2, a $9.50; Núm. 3, a $12.00; Núm. 4, a $16.75
Frazadas para piso a 15, 20 y 25 cts. Sierra sinfín, francesa. Reverberos "Picador" desde $2.25 hasta $10.50.
NEVERAS, SARTENES Y DEMAS UTILES DE COCINA

PAUL WARNER
Retratos artísticos exclusivos
Primer premio en la última Exposición de Fotografías celebrada en la Habana.
O'Reilly Núm. 90. Teléfono M- 1256.

Ud. no ha Gozado de la Belleza
de un disco Víctor Ortofónico si no lo ha oído tocar en el
RADIO VICTOR
con ELECTROLA
El instrumento musical completo y moderno, que revela tonos nuevos, maravillosos, que usted nunca sospechó podían existir
$425
Vda. de CARRERAS & Ca.
Prado 115, frente al Capitolio. Telf. A-3462.

HABANERAS

SAN JACINTO

DIAS

Una festividad hoy.
San Jacinto.
Sea mi primer saludo, muy cordial y muy afectuoso, para el doctor Jacinto Menéndez, clínico de alto valer y grandes méritos.
En la Covadonga, la famosa quinta del Centro Asturiano, figura en la plana mayor de su cuerpo facultativo el bueno y muy querido doctor Menéndez.
Tiene en todas partes afectos.
Lo mismo que simpatías.
Es el santo también de su graciosa e inteligente hija, la señorita Jacinta Menéndez, que desde hace dos años se graduó de doctora en Farmacia.
En la festividad de la fecha está de días, y me complazco en felicitarla, la gentil señora América Mora de Padin.
Siguen las felicitaciones.
Para los Jacintos.

Lleguen las primeras hasta un militar pundoroso y amigo excelente, el Capitán Jacinto Llaca Argudín, del Ejército de la República.
El señor Jacinto Marin y su hijo Jacinto Marin Carvajal, próximo a graduarse de doctor en Medicina y Cirugía.
El doctor Jacinto Alvarez.
El general Jacinto Hernández.
Y ya, finalmente, el señor Jacinto Ruiz Moris, Secretario de la Junta Provincial Electoral.
El señor Ruiz Moris embarcó ayer con dirección a los Estados Unidos para asistir en la ciudad de Milwaukee a la Convención Suprema anual de los Caballeros de Colón.
Lleva también el propósito de atender al restablecimiento de su salud, algo quebrantada, últimamente, por el exceso de trabajo.
Un día feliz.
¡Séalo para todos!

GRAN MUNDO

De días.
Una dama elegante.
Es la señora Olga Seiglie la joven y bella esposa de Gómez Mena, expresión suprema de bondad y distinción.

Encumbrada figura en la que asocian los más altos prestigios sociales.
Lo celebrará.
En la reunión de sus íntimos.

EN PLENA FELICIDAD

Muy contentos.
Radiantes de alegría.
Así, en el goce de su mayor felicidad, se sienten el joven muy querido y muy simpático Panchito Plá y su esposa tan bella y tan gentil Raquel Larrea.

Una niña, que vino al mundo felizmente, es la gloria de su hogar.
Primer fruto de su unión.
Tan venturosa.
Quiera el cielo perpetuar en esos corazones las satisfacciones y alborozos del presente.
¡Enhorabuena!

PANCHO ZAYAS

De Nueva York.
En viaje de regreso.
Por la ruta de la Florida ha llegado el amigo muy querido Pancho Zayas.
Joven ingeniero y popular representante por las Villas, quien ha dejado en Nueva York, con sus encantadores hijos, a su distinguida esposa.
Rápido su viaje.
Del que vuelve muy complacido.

JACINTO PEDROSO

Por separado.
En nota única, especial.
Es así como me complazco en saludar en sus días, haciéndole expresión de mis mejores deseos, al doctor Jacinto Pedroso.
Caballero de altos prestigios, por su nombre, por su historia, por su posición.

Banquero y hacendado.
El más joven de esta plaza.
Lo pasará tranquilamente, sin fiesta, cual corresponde al duelo que guarda, en sus posesiones de la carretera del Wajay, la finca Pedroso.
Tenga un día feliz.
Como bien se lo merece.

Continúa en la PAGINA SIETE

Para Excursiones "Domingueras"
PARA VIAJES AL CAMPO, ETC., ETC., EN EL
Café "Europa" hallará siempre, disponible, en su envase una formidable MERIENDA cuyo costo es de UN SOLO PESO.
PI Y MARGALL esq. a AGUIAR. TELEFONO: M-4324

PREMIO PARA EL MEJOR TRABAJO EN QUE SE EXALTE LA GRANDEZA DE CUBA

El escritor, editor o empresa que la dé a conocer en Europa, en lengua no castellana, recibirá la cantidad de 400 pesos

La Logia "Silencio" fundada en 1868, con domicilio social en la Avenida de la Independencia número 6, en la Habana, ha adoptado el acuerdo de ofrecer un premio de cuatrocientos pesos moneda oficial, o su equivalencia en la moneda de la nación correspondiente, al escritor editor o empresa periodística que mejor exalte a la República de Cuba, dando a conocer en Europa, en lengua que no sea la castellana, todas sus grandezas políticas históricas intelectuales, económicas y sociales.

La convocatoria para optar el "premio Cuba" ha sido hecha con fecha 24 de julio próximo pasado, y el premio será entregado en igual fecha del próximo año 1930.

Como reglamento para llevar a vías de hecho este concurso se han redactado las siguientes bases:

PRIMERO: "El premio y su finalidad". La Logia "Silencio", crea un premio anual de cuatrocientos pesos, o su equivalente en la moneda de la nación a que pertenezca el escritor a que se hará referencia en los artículos siguientes, y cuyo premio se denominará "Premio Cuba".

SEGUNDO: El premio se otorgará al escritor, editor o empresa periodística, que durante el año a que corresponda, exalte a nuestra República dando a conocer en Europa, en lengua no castellana, todas nuestras grandezas políticas, históricas, intelectuales, económicas o sociales.

TERCERO: La convocatoria para el concurso anual se hará el dia 24 de julio fecha conmemorativa de la fundación de nuestra Logia. La primera convocatoria se hará en dicho dia del año en curso, y el premio se entregará el mismo dia del año 1930, en cuya fecha y en dicho acto se hará la convocatoria para el siguiente, sirviendo esto de norma para los sucesivos.

CUARTO: La convocatoria impresa será entregada por conducto de la Secretaría de Estado a los señores Ministros o Representantes Diplomáticos de las naciones de Europa en Cuba, para que ellos la remitan a sus países con la intención de publicarla en los mismos y llegue a conocimiento de los posibles concursantes.

QUINTO: Los concursantes harán llegar sus trabajos por conducto de sus Representantes Diplomáticos y de nuestra Secretaría de Estado a la Logia "Silencio", antes del primero de junio, fecha en que se reunirá el Jurado, publicándose el nombre del agraciado el dia primero de julio.

SEXTO: El Jurado que ha de determinar sobre el premio estará integrado por los siguientes miembros:

Presidente: El Maestro en funciones de la Logia "Silencio".
Secretario: el Orador en funciones.
Vocales: Tres Maestros de la misma Logia, que serán designados por ella cada año.

Este Jurado podrá asesorarse de cuantas personas capacitadas estime conveniente y de los traductores que sean necesarios.

SEPTIMO: Todos los años, en la fiesta de la fundación de la Logia "Silencio", se celebrará el acto de la entrega del premio al concursante triunfante o, en su defecto, al Representante Diplomático de su nación en Cuba, el que será invitado para la fiesta con tal motivo.

FORMA PARA OBTENER FONDOS PARA EL PREMIO

I.—Se crea un Fondo Especial llamado Fondo para el Premio Cuba, el cual estará constituído por los ingresos siguientes:

a) El donativo anual por el señor Pedro José Cohucelo, consistente en un folleto sobre doctrina que se venderá al precio de veinte centavos, folleto de cuyo reparto y venta se encargarán todos los miembros de la Logia.

b) En caso de ser necesario, se organizarán fiestas o actos públicos, con programas que justifiquen el pago de las entradas, cuyo importe líquido se destinará a engrosar el Fondo del Premio

c) Si las fuentes de ingreso no bastasen a cubrir la ascendencia del premio, cada hermano del Cuadro contribuirá con la cantidad de cinco pesos anuales a su sostenimiento.

d) Se aceptarán cuantos donativos se reciban con destino a este Fondo.

II.—Todos los gastos que el Premio y su organización ocasionen se tomarán de este Fondo.

III.—No podrá disponerse de cantidad alguna con cargo al Fondo Especial del Premio Cuba, para atenciones ajenas al fin para que ha sido creado.

Distinción al Dr. J. B. Núñez Pérez

Nuestro distinguido amigo el doctor Juan B. Núñez Pérez, Director de la Policlínica Nacional, ha recibido una comunicación donde se le informa haber sido designado Consejero Técnico de la Liga de Sociedades de la Cruz Roja, radicada en París.

Esta designación fué hecha por la Cruz Roja Cubana a solicitud del Consejo de la Liga de Sociedades de la Cruz Roja celebrado en La Haya en Octubre de 1928.

El Dr. Juan B. Núñez Pérez es un distinguido profesional cubano y figura en el Cuerpo Facultativo desde hace años, de la Asociación de Repórters de la Habana. (Círculo Nacional de Periodistas)

GRATA VISITA

Hemos tenido el gusto de recibir, en esta Redacción la agradable visita de nuestro estimado amigo el señor Matías Vega, culto y activo Corresponsal del DIARIO DE LA MARINA en Santiago de Cuba, en cuya ciudad está muy bien relacionado y cuenta con generales simpatías.

El señor Vega ha venido a la Habana para resolver asuntos particulares, habiendo hecho el viaje por la vía aérea.

Grata estancia en esta Capital le deseamos al distinguido amigo y compañero, quien se propone regresar el lunes a la región oriental.

Acompañaban al señor Vega los señores C. R. Martínez y Evaristo Savón, representantes del Diario de Cuba en la capital de Oriente, a los cuales reiteramos nuestro afectuoso saludo.

Agosto en fin de Siglo

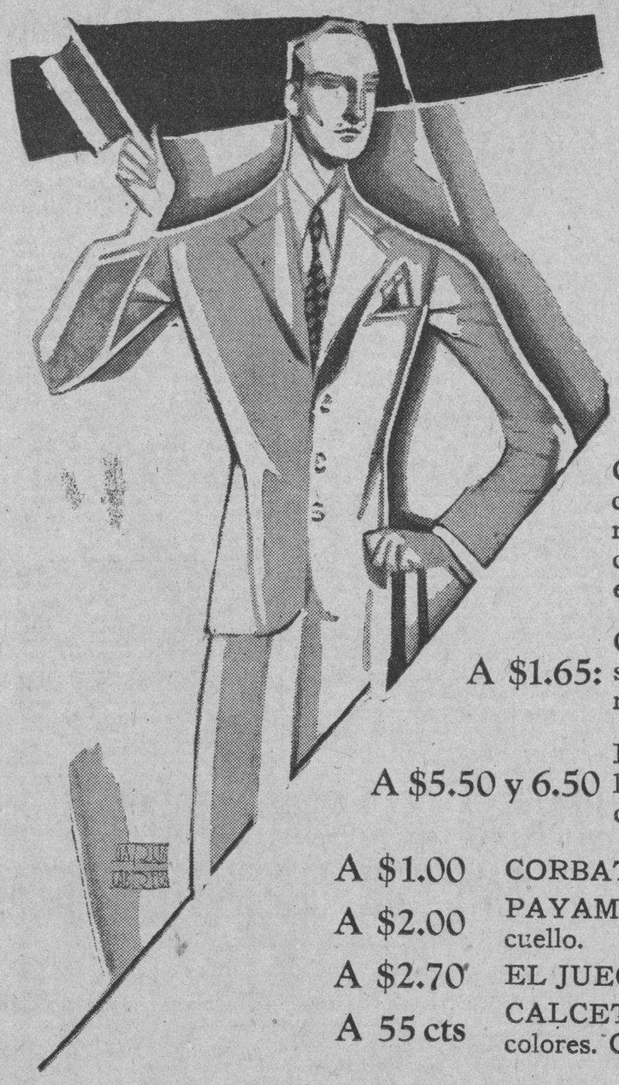

EL HOMBRE QUE GUSTA DE VESTIR BIEN ENCUENTRA AHORA LA CALIDAD Y DISTINCION DE "FIN DE SIGLO" A PRECIOS DECIDIDAMENTE POPULARES. TODAS LAS PRENDAS DE USO MASCULINO HAN SIDO REBAJADAS SENSACIONALMENTE. ¡COMPLETE AHORA SU HABILITACION!

A $1.25
Camisas de Broadcloth de fantasía en diseños y coloridos muy finos. Cuello fijo o postizo. Al mismo precio, camisas blancas de tipo "Oxford", con cuello fijo; lo ideal para uso diario. Ambos tipos en todas las tallas.

A $1.65: Camisas que valían antes a $2.75, de broadcloth superior, en variedad de pintas y colores de última moda. Cuello fijo o suelto.

A $5.50 y 6.50 Espléndidas camisas de Batista Francesa de Hilo, con uno o dos cuellos. De lo mejor que se fabrica. Rebajadas de $10.00 y de $12.00.

A $1.00 CORBATAS de seda, antes marcadas a $2.00 y a $2.50.
A $2.00 PAYAMAS de céfiro a rayas en distintos colores, con cuello.
A $2.70 EL JUEGO de Ropa Interior de Hilo puro, antes a $3.80.
A 55 cts CALCETINES de hilo o de seda de fantasía, en todos los colores. Otro estilo de seda pura, a 75 centavos.

CAMISETAS P. R. 502
Lo más fino que se fabrica. De tipo sport, en punto de hilo superior.

CAMISAS A LA MEDIDA
La tela y la confección de "Fin de Siglo" hacen una camisa perfecta.

PRECIOS DE AGOSTO EN "FIN DE SIGLO"

SE DA IMPULSO A LA DELEGACION DEL CENTRO GALLEGO EN CAMAGÜEY

La Comisión Ejecutiva del Muy Ilustre se reunió tomando importantes acuerdos para la mejor marcha de la entidad

Ha celebrado sesión la Comisión Ejecutiva del Muy Ilustre Centro Gallego, adoptando los siguientes acuerdos:

Significar al señor Elías Díaz residente en Noya, Coruña, que el Centro no puede adquirir las ampliaciones fotográficas y los fotoóleos que propone por cuanto no dispone de consignación en presupuesto para ello.

Comunicar al Centro Español de Tampico que solicitó el apoyo material del Centro para la fiesta de la Virgen de Covadonga, que se celebrará en los primeros días del mes de septiembre que no es posible atender su petición por cuanto no se dispone de consignación en presupuesto.

Autorizar al presidente para que resuelva respecto a las cartas autógrafas de Doña Concepción Arenal y Doña Emilia Pardo Bazán que ofrece al Centro la señorita Mary Elizabets Springer.

Acceder a las peticiones formuladas por el Casino Español de la Habana y Unión Club, respecto al precio de arrendamiento de los palcos que poseen en el Teatro Nacional.

A la sociedad Guitiriz y su comarca que cuando se disponga de local adecuado en el que el Centro tiene destinado a oficinas de las sociedades de Instrucción se le proveerá del que licita.

Facultar al presidente para que señale la cantidad con que el Centro habrá de contribuir a la cuestación iniciada para obsequiar al señor Jesús María Bouza, expresidente del centro, las insignias de la Gran Cruz de Beneficencia con distintivo blanco que le otorgó el gobierno español.

Incluir en el próximo proyecto de presupuesto la consignación necesaria para la construcción de un escenario en el salón de fiestas.

Designar a los señores Villaamil, Barbazán y Reymóndez para que informen acerca de las reformas que la Sección de Cultura propone verificar en el Reglamento.

Incorporar a la comisión de reformas del edificio social al señor presidente de la Sección de Orden.

Facultar al señor Presidente de la Sección de Orden para que proceda a disponer la reparación de los billares y para que disponga asimismo el aumento de cuota per cada hora.

Aprobar las reglas a que habrá de ajustarse el desempeño de los cargos de la Sección de Propaganda.

Suprimir la plaza de médico de la Delegación d Casa Blanca por considerarse conveniente a los intereses sociales tal resolución.

Autorizar a la Sección de Sanidad para que proceda a aumentar una plaza más de práctico de farmacia, en la casa de salud La Benéfica.

EN LA DELEGACIOIN DE CAMAGÜEY

El Inspector de Delegaciones del Muy Ilustre Centro Gallego señor Domínguez; ha constituido el Comité de propaganda, en la Delegación de Camagüey.

El presidente de la Sección de Propaganda del Centro señor Ginzo, nos ha facilitado la noticia de haber quedado constituído el Comité mencionado en la siguiente forma:

Presidentes de honor: señores Julio Alvarez Cuevas, Rosendo Fernández Pazos, José López Rodríguez, José Fernández Baliño, Manuel Rodríguez Felipe, José Vázquez Fernández, José Pastor Rodríguez, Balbín López Ibáñez, Francisco Betancourt Toledo, Ramón Rodríguez Villar.

Presidente efectivo: señor Narciso Martínez.

Vicepresidente señor Ricardo Lage Paredes.

Secretario señor Delfín Lorenzo Alonso.

Vice señor Castor Vidal Dorrego.

Vocales: señores Rosendo Fernández Rivadeneira, Manuel Fernández Gómez, Marcial Macía, Benito Peña Chedo, José Mosteirín Armesto, Luciano Prieto, Manuel Rodríguez Luaces, José Franco Rodríguez, Eduardo Penedo Rivero,

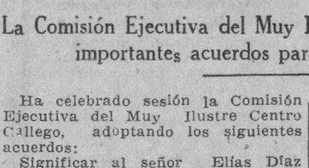

EL JARDIN NACIONAL
EL PREFERIDO SIEMPRE
LAS MAS LINDAS FLORES
LOS MAS ARTISTICOS TRABAJOS
PRECIOS ECONOMICOS
HAGA SUS PEDIDOS POR LOS TELEFONOS
F0-7029 F0-7238 F0-7937 F-3587
ARMAND Y HERMANO
MARIANAO

LIBRO DE ORO
30 Años de Bodas del Gran Mundo
1898 a 1929.
Pronto se editará este lujoso libro con 600 páginas y más de tres mil bodas, numerosas fotografías de novias y detalles completos de todas las ceremonias nupciales.
$1-50 en rústica y $3.00 lujosamente empastado. Reserve el suyo.
EDITORES: CARLOS RIVERO Y OTILIO PEREZ
Apartado 1010. Teléfono A-5519 De 1 a 6 p. m.

NUEVAS MARCAS PARA GANADO

Relación de las solicitadas ultimamente en Agricultura

Se han concedido las marcas de hierro para señalar ganado que solicitaron registrar los Sres. José Rodríguez López; Ismael Pozo Aniceto Antonio Castillo Castro; Bernabé Santos Gómez; Gaspar Rodríguez; Antonio Expósito Alvarez; Rafael Lorenzo Borges; Segundo Aquino Alvarez; Antonio López Zorrilla; Valerio Ríos González; Antonio Hernández Rodríguez; Odilo López Rodríguez; Francisco Peña y Lluch; Roberto Cárdenas y Pedraza; Benito Cruz; José y Manuel Domínguez; José Bravo; José Rivero; Tomás Milián Cruz; Cándido Pérez; Víctor E. Cestoso Pastor; Silvino Sardiñas Hernández; Domingo Rosa; Rafael Cruz Castellón; Jorge Torers y Soto; Vicente Fernández Ramos; José Hernández Díaz; Nicasio Pereira Cruz Castor Fernández Conde; Rafael Colón Chávez; Domingo Hernández; José Medina; José Jáuregui; Miguel Castañeda Cortes; Zoila López Escobar; Antonio Pérez Asunción, Eleuterio Costa y Camargo.

CHOQUE

En Agua Dulce y Flores, chocaron el auto 13111, de la propiedad de Domingo Marina Castellanos que lo conducía y el ómnibus 71, de la empresa Cuba, que guiaba José Rodríguez. El auto sufrió averías por valor de 45 pesos.

José R. Pérez López, Ramón Iglesias Vidal, José Benito Domínguez, José Castro, Antonio Varela Paredes, José Orsi Ferro, Antonio Miguel Celis.

Por el Central Violeta Jacinto Lozano Pazos y Eliseo Vázquez López.

Por el Central Lugareño, Francisco Amartete Otero y Eduardo Fraga Lozano.

Por el Central Senado Marcial Bello Barreiro.

Por el Central Santa Marta José López Varela.

La ganga "mas ganga" del momento.
POR EL PRECIO NO SE PREOCUPE
EN LA PELETERIA "EL MUNDO"
donde compra el que sabe comprar bien, adquiere toda mujer de gusto el zapato deseado a un precio menor del que puede pagar.

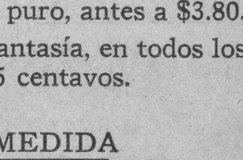

$6.50
De lo más fino y elegante. En glacé blanco con el tejido de charol negro o en glacé beige con el tejido en dos tonos, claro y oscuro. Tacones: alto y militar.

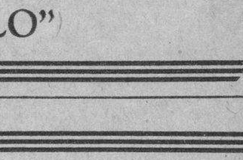

$4.99
Tejido de jipijapa en tono champán y cacao. Estilo de alta elegancia. Tacones, alto muñeca y bajito.

"El Mundo"
Reina 33. J. Pérez y Cía.
Al interior 30 cts. extra.

Desde $30.-

Cocina de Carbón Vegetal
No produce humo, es más económica y prende inmediatamente por tener encendedor automático.
Ferretería Monserrate
O'Reilly 120, Telf. A-3112

M.E.C.D. 2016

INFORMACION RELIGIOSA NACIONAL Y EXTRANJERA

La Ortodoxia del Archimandrita

La presencia de un personaje más o menos ilustre, pero siempre interesante, de un Patriarca o Archimandrita Griego había por necesidad que despertar cierto interés en nuestro pueblo, poco conocedor de los problemas religiosos de Oriente. Además, podía producir cierta confusión en la colonia siro-maronita que es católica, y ello principalmente motivo estas notas.

Aquello de «Vox populi, vox Dei» (la voz del pueblo voz de Dios), ha fallado en Cuba en algunas de sus nomenclaturas; así por ejemplo en este país llamamos turcos a los sirios o maronitas, cuando no hay sobre la faz de la tierra pueblo que más odie a los turcos que el siromaronita; como por otro falso concepto de las razas hemos empezado a llamar con manifiesta injusticia polacos a todos los eslavos, húngaros, alemanes, rusos, muchos de los cuales son judíos y protestantes husitas, cuando el polaco ha sido el pueblo que más rudas batallas ha reñido para salvar a Europa de la influencia de tales razas. ¿Es católico, nos han preguntado El Archimandrita que nos honra con su visita? No ¿Está en comunicación con la Iglesia Romana? No.

El rito maronita, uno de los más antiguos de los Iglesia Católica está en vigor en el Monte Líbano y lo que llamaban la antigua Siria, conteniendo en la actualidad seis diócesis en comunicación con Roma y formando un promedio de medio millón de católicos. Su nombre como tantos otros es de origen eclesiástico, ya que lo tomó del antiguo convento de Maron en Siria, dando primero el nombre de maronitas a los monjes y después al pueblo influenciado por los monjes.

Los maronitas están conceptuados como los mejores católicos de Oriente, pues sufrieron bajo el imperio turco y sobre todo por la crueldad de los drusos matanzas en masa por no querer abandonar su fe cristiana para abrazar el mahometismo. Francia los acogió bajo su amparo a fines del siglo XIX, defendiéndolos de la tiranía turca y de la ferocidad drusa; de ahí que casi todos los maronitas católicos hablan el francés, porque solía ser el idioma de sus maestros en la escuela y el de muchos de sus sacerdotes que se formaban en Francia o eran franceses.

Sólo una minoría insignificante está separada del Catolicismo, y aquí viene otro trueque de palabra que también significa lo contrario de lo que dice el diccionario y la historia.

En sus declaraciones a la prensa el ilustre huésped se ha declarado ortodoxo, y sabido es que esta palabra dicha por un católico significa que está unido con Roma, pero en boca de un cismático quiere decir, «un legítimo ortodoxo desde su punto de vista, o lo que es igual un perfecto heterodoxo o herege desde el punto de vista católico».

El hecho de ser católicos casi todos los sirios o maronitas que viven en Cuba y por consiguiente, de religión distintas del Archimandrita de luengas barbas y de larga túnica nos obliga a recordar a estos buenos católicos que el acto religioso que se ha anunciado en la Iglesia Episcopal es solamente para los protestantes o maronitas no católicos.

Quizá no es esta la primera vez que en la colonia siro-maronita se crea esta confusión, pues algunas veces hemos tenido sacerdotes no católicos de Siria que han recibido limosnas de los católicos, por creerlos en unión con el catolicismo.

Cada uno de esos sacerdotes católicos debe llevar siempre consigo los certificados de la Delegación Apostólica en Cuba y la aprobación de los Obispos de este país.

No es el espíritu de intolerancia que nunca anidó en nuestro corazón, sino el deseo de aclarar este asunto a muchos de nuestros lectores, quien ha inspirado estas líneas.

H. CH.

LA ASUNCION EN SANTA CLARA

La iglesia del Monasterio vistió sus mejores galas

La Venerable Comunidad de Madres Clarisas de la Habana, celebró la Asunción de la Virgen a los cielos con los siguientes cultos:

A las 6 de la tarde del miércoles 14, rezo de la Corona con Letanías y Salve cantadas, que interpretó la Venerable Comunidad, que cerró las solemnes Vísperas de la Asunción de la Virgen en María a los cielos, con el magnífico canto del «Tota Pulchra», o toda hermosa eres María y no hay en tí mancha alguna".

El jueves 15, festividad de la Asunción de la Santísima Virgen a los cielos, a las 9 de la mañana, hubo solemne Misa; en la cual pronunció el panegírico de la Virgen en su gloriosa Asunción a los cielos, el Capellán del Monasterio, R. P. Fray Dr. Antonio Melo, miembro distinguido en la Orden Seráfica, en la cual honra a Cuba su Patria, con su sabiduría y virtud.

La parte musical fué interpretada por la Venerable Comunidad de Santa Clara de Asís en la Habana, a las cuales felicitamos, por el homenaje tributado a su Excelsa Madre en su bienaventurada Asunción a los cielos.

Día 17 de Agosto

Este mes está consagrado a la Asunción de Nuestra Señora.

Jubileo Circular.— Su Divina Majestad está de manifiesto en la iglesia de los Carmelitas del Vedado.

Santos Pablo, Liberato, Eutiquiano y Bonifacio, mártires; Reginaldo, confesor; Santa Juliana, mártir.

San Pablo y Santa Juliana, mártires Nacieron en la Palestina, y durante toda su existencia permanecieron unidos por el doble vínculo de hermanos y amantes fervorosos de la virtud.

Practicaban nuestra santa religión, distinguiéndose por su excesiva humildad y mansedumbre, como por su espíritu ferviente de caridad. A la sazón reinaba el emperador Valeriano, que se distinguió por el encarnizamiento y barbarie con que persiguió a todos los que profesaban la religión de Jesucristo. Y como era tan notoria la piedad y virtudes cristianas de los dos santos hermanos, Pablo y Juliana, les llamó a su presencia y les intimó la orden de que al momento ofrecieran incienso a los ídolos. Horrorizados los santos de tal propuesta contestaron que jamás cometerían la impiedad.

Llenóse de indignación el tirano con tan generosa respuesta; y así dispuso fuesen atormentados con la mayor crueldad, y por último los mandó degollar, como así se verificó el día 17 de agosto del año 271

MUCHA CONCURRENCIA EN EL CRISTO DURANTE LA NOVENA A SANTA RITA

Este culto hay necesidad de repetirlo cuatro veces los miércoles por ser insuficiente el templo para los fieles

Hemos afirmado que el miércoles de cada una de las semanas del año, consagrado a honrar a Santa Rita de Casia con cuádruple novenario, era un día misional por excelencia, o mejor dicho y claramente expresado: Los miércoles de Santa Rita son una perenne Misión semanal de frutos abundantísimos.

Esto se vió plenamente confirmado el día 15 festividad de la Asunción de Nuestra Señora a los cielos.

En los ejercicios del cuádruple novenario del miércoles 14, el R. P. Lorenzo L. Spiralli, apóstol en Cuba de la devoción y culto a Santa Rita, predicó sobre la observancia del precepto de oír Misa los domingos y demás fiestas de guardar, poniendo como ejemplo a los católicos de diversos países, pudiendo decirse, que el tema puede enunciarse así: **La fiel observancia del Domingo en los países extranjeros.**

Motivó la plática, el seguir a este miércoles el día de la Asunción de la Virgen a los cielos, fiesta de Precepto.

Con claridad meridiana les expuso el deber en que estaban de concurrir a Misa los domingos y los demás días señalados por la Iglesia, a la cual dijo: **«Quien os oye y obedece, a Mi oye y obedece«. «Y quien te desprecia y desobedece, a Mí desprecia y desobedece».**

Pregunto, dice aunque sea doloroso, quien aquí se atreve a afirmar que mañana el 95 por cien de la católica Habana asistirá a Misa... pues en España; Italia; Polonia; la gente corre presurosa mañana a Misa. Y esos católicos sajones, que nada sabían de este Misterio, cuando ya nuestros abuelos, lo ensalzaban en prosa; en verso; con el pincel y con el buril en el mármol, os digo; que mañana el 97 por ciento oye Misa. Yo os digo que cuantos no la oigáis mañana, pudiendo oirla, cometeréis un pecado mortal; con el cual matáis vuestra alma; y si así murieréis, lo que no permita Dios; caeréis en el lugar de eterna condenación. Y más os digo; si aquí hay alguno que pudiendo mañana no asiste a Misa, que se vaya de aquí, pues está perdiendo miserablemente el tiempo, pues Santa Rita, nada puede obtener de Dios, para los que se disponen a formar el firme proposito de ofender a Dios, no asistiendo a Misa.

Esta advertencia se la repetí en cada una de las cuatro pláticas, hasta triple vez con gran energía.

Les invita luego a oir Misa y a comulgar al siguiente día, en honor a María, nuestra Madre.

Deseando ver el efecto, al siguiente día; oimos en la Iglesia del Cristo, las Misas de 7 y 8; que celebraron los Padres Spiralli y González, respectivamente; y a fe de cristiano he de consignar; que el templo se llenó y que las Comuniones pasaron de 500. Después la información nos llamó a otras partes; pero personas veraces nos atestiguaron que fué muy grandiosa la concurrencia.

La exhortación en cada uno de los ejercicios de la novena produjo saludables efectos.

Con igual libertad y franqueza evangélica, les expuso el precepto de la abstinencia.

En la novena de las 5 y 30 después de la plática, la señora Alise Dana de Pino, acompañada al órgano, por la señorita Criselda López, interpretó el Ave María de Tito Schipa y en la de las 8 y 30 de la noche, el señor Juan Mendizabal, «La Plegaria de Alvarez», por la misma distinguida señorita acompañado.

Asistió a cada uno de estos novenarios un gran concurso de fieles, siendo extraordinario el de las 5 y 30 de la tarde.

Mucho nos congratulamos en que cause tan saludables beneficios la devoción a Santa Rita de Casia.

G. BLANCO.

AVISOS RELIGIOSOS

CINCO DOMINGOS DE SAN FRANCISCO, EN SAN FRANCISCO

Es devoción en honor de las 5 Llagas del Santo. Se gana Indulgencia Plenaria en cada domingo. Se requiere la comunión. Horas: 7 y 30 de la mañana, la comunión; y 7 y 30 de la noche el Ejercicio.

E-1940 da. 16 y 17.

CAMPAÑA DE ACCION CATOLICA A FAVOR DEL DESCANSO DOMINICAL

Se ha realizado con gran éxito en el Canadá francés, donde el domingo como día de descanso no era guardado

Quebec, Agosto 10.

Nos referimos a una campaña de acción católica, admirablemente organizada en favor del descanso dominical. Ha tenido lugar en el Canadá francés, donde la observancia de Domingo había padecido algunas quiebras en estos últimos años.

El pueblo canadiense de raza francesa, es profundamente católico; y había sido en él tradición sagrada, cumplir con las leyes humanas y divinas del descanso dominical. No consideraba estas leyes como una carga pesada y molesta; sino como la satisfacción de una necesidad doblemente sentida, en el alma y en el cuerpo.

El Domingo era para ese pueblo ferviente, no sólo un descanso corporal para reponerse del desgaste físico, sino que era además, el día de Dios y el día de la familia. Se cumplía con los deberes religiosos, y se gozaba con la compañía de todos los que unidos por un mismo lazo de sangre, habían pasado la semana más o menos separados o dispersos por las imperiosas exigencias de la vida del trabajo.

Pero las grandes industrias hicieron su aparición en el Canadá francés; y parte por la codicia de los empresarios, parte por la flaqueza humana entre los obreros, y parte por la pasividad de las autoridades mismas, se abrió un día brecha, con pretextos más especiosos que realmente fundados, en esa tan humana y tan divina ley del descanso dominical. El mal ejemplo de los primeros infractores cundió por algunas ciudades más fabriles; y aunque en general el pueblo francés del Canadá ha seguido siendo fiel a Dios y a su conciencia en esta parte, pero el mal en los centros industriales era ya demasiado sensible y hasta dolorosamente escandaloso.

Los buenos católicos, se alarmaron, y comenzaron a actuar cada vez con más esfuerzo por el pleno y absoluto restablecimiento de la observancia del Domingo. Estos esfuerzos han culminado en una campaña que no dudamos en clasificar de campaña modelo.

Ha durado todo un mes, y ha puesto en juego con toda intensidad y actividad los valores todos del pueblo católico de aquella región norteña de América.

Ha durado todo un mes, y ha puesto en juego con toda intensidad y actividad los valores todos del pueblo católico de aquella región norteña de América.

En primer lugar, todo el Episcopado, por la voz del Cardenal Arzobispo de Québec, trasmitió las oportunas órdenes y dió unas mismas instrucciones a todos los párrocos y rectores de iglesias, para que durante tres domingos consecutivos se predicara en todos los púlpitos, sobre la necesidad de observar el descanso dominical.

Los diarios y revistas todos secundaron sistemáticamente la actuación de los párrocos en las iglesias. Sesenta revistas mensuales—algunas de 50.000, 70.000 y hasta 100.000 suscripciones—y otras 50 publicaciones semanales o diarias atacaron el mal muy a fondo y con tenaz persistencia. ¿Qué familia podía escapar a la influencia de tan vigoroso empuje?

Pero se hizo más: Las dos grandes revistas de enseñanza que allí se publican, y que llegan a todos los colegios y escuelas oficiales o privadas, de seglares o de religiosas, se prestaron a intensificar de una manera especial, entre su público, la campaña emprendida, a fin de que su influencia llegara a todos los alumnos de ambos sexos, en cualquiera edad en que se hallasen Instrucciones y exhortaciones de los maestros y profesores; ejercicios escolares apropiados al caso, lecturas escogidas; pláticas de los directores espirituales o conferencias de los rectores o superiores; todo iba encaminado a hacer comprender a los alumnos la importancia, la necesidad, las ventajas del descanso dominical en todos sus varios aspectos.

Se perseguía el propósito de que no quedara ciudadano alguno, fuese quien fuese, que no sintiera los efectos de esta acción tan bien estudiada y tan estratégicamente combinada: Así, pues se solicitó y se obtuvo que durante aquel mes todos los matadores de sellos en los centrales y subcentrales de correos, estamparan en los sobres esta recomendación: **"Guardad el Domingo".**

Y para que se movieran en adelante todos, patronos y obreros, autoridades y súbditos a guardarlo y hacerlo guardar escrupulosamente, se logró que todas las Congregaciones religiosas de mujeres— unas setenta— dedicaran durante este "Mes pro descanso dominical" todas sus oraciones, comuniones, trabajos y sacrificios para obtener de Dios el éxito deseado. Con las religiosas se unieron ofreciendo sus dolores y oraciones, los asilados, los niños, los ancianos y los enfermos; y todas las alumnas, teniendo en cuenta que una sola de estas Congregaciones reune en sus aulas 50,000 niñas.

Así se trabaja: campañas previamente bien estudiadas, metódicas, persistentes, que lo abarquen todo y lleguen a todos; con una dirección fija, hasta obtener un resultado determinado, concreto y lo más decisivo posible, es lo que necesitamos en nuestra patria, no solo en materia de descanso dominical, sino en otras muchas y acaso en primer lugar, y con urgencia con el fin de despertar la opinión pública y moverla eficazmente en favor de la acción católica.

GRAN VIGILIA EN COOPERACION

La tendrán los adoradores de la Habana y Matanzas

Dichas Secciones Adoradoras celebrarán colectivamente, una Gran Vigilia de Propaganda en la Catedral de Matanzas, la noche del 24 al 25 festividad de San Luis Rey de Francia. Con este motivo en la ciudad del Yumurí todas las calectividades católicas se aprestan para hacer un gran recibimiento a la Sección visitadora de la Habana. Las autoridades eclesiásticas presididas por el señor Obispo, así como las civiles que han sido atentamente invitadas, asistirán al Te Deum que se cantará por más de doscientas voces. Un elocuentísimo orador sagrado de la Habana hará la Plática. También saludará a los visitantes de la Habana, una personalidad de relieve en la ciudad de Matanzas.

Es tanto, el entusiasmo que reina en los corazones de todos los matanceros, que hasta los indiferentes en las prácticas religiosas han prestado su concurso desinteresado para el mayor lucimiento de esta gran fiesta Eucarística.

PARA ELLOS Y PARA ELLAS

Consultorio por la Doctora Herminia Planas

Secretos de una Parisiense Conócete a ti misma

Estimada amiga:

Esos lindos vestidos de chiffon o georgette, también "voile" floreados, tienen su peligro, si no se saben seleccionar... Para una mujer alta serán fatales los diseños verticales, pues contribuirían a alargar indefinidamente la silueta, (grabado menor) A ese tipo le irá muy bien la tela con dibujos grandes, esféricos que parecen dar anchura o amplitud al cuerpo, reduciendo la alturañ (Cómparense uos adjuntos grabados).

Suya, LETICIA.

EL FUERTE LAZO

Crecí
Para tí,
Tálame, Mi acacia
Implora a tus manos su golpe de gra- (cia.

Florí
Para tí,
Tálame Mi acacia
Al nacer dudaba ser flor o ser cirio.

Fluí
Para tí,
Bébeme, El cristal
Envidia lo claro de mi manantial.

Alas dí
Por tí
Cázame, Falena,
Rodeo tu llama de impaciencia llena.

Por tí sufriré,
¡Bendito sea el daño que tu amor me (dé!
¡Bendita sea el hacha, bendita la red,
Y loadas sean tijeras y red!

Sangre del costado
Manaré mi amado,
¿Qué broche más bello, que joya mas (grata,
Que por tí una llaga color escarlata?

En vez de abalorios para mis cabellos
Siete espinas largas hundiré entre (ellos
Y en vez de zarcillos pondré en mis (orejas,
Como dos rubíes, dos ascuas bermejas,

Me verás reir
Viéndome sufrir.

Y tú llorarás
Y entonces... ¡más mío que nunca (serás!

Juana de IBARBOUROU.

ROSALIA:

El grabado de hoy parece ideado para contestar su amable carta. Vea lo que se dice respecto a la obra o dibujo de la tela Si va usted a "Le Printemps". Obispo y Compostela, particularmente si habla con el mismo dueño y le dice que va de mi parte se esmerará en mostrarle las telas que más le convengan, Actualmente están realizando cortes de vestido, realmente a precios inconcebibles. Si hace usted misma su vestido, le saldrá por muy poca cosa. El grabado que encabeza hoy este Consultorio es lindo y muy moderno. Vea si le gusta

MADRE TRISTE:

La compadezco. Para su propósito, vaya a la Iglesia del Cristo, le aseguro que saldrá muy consolada y bien aconsejada. Encomiéndese de corazón a la milagrosa Santa Teresita del Niño Jesús.

PURA GONZALEZ:

Se usa de todo. Lo mismo en cuanto a la forma de los cojines No conozco el preparado de que habla. Como depilatorio puedo decirle que el "Magic", es bueno e inofensivo. (Casa Wilson).

ORAFMA:

Siento que los versos necesiten pulirse un poco, si no los publicaría con mucho gusto. Persevere y triunfará.

ALFREDITO:

El "Agua de Colonia de Agustín Reyes" es lo mejor que puede usar para el pañuelo y como agua de tocador Huele a fresco y a limpio, factores principalísimos para tener partido entre las muchachas. Cuide que cuando adquiera un frasco de esa Colonia diga "Agustín Reyes" en la etiqueta, no sea que se confunda con alguna otra que no sea tan buena como la que le recomiendo.

EL RAYO DE LUNA

Aquel muchacho contemplaba el mundo desde la altura de su escepticismo adolescente, seguro de no caer en ninguna de las encrucijadas sentimentales.

Tenía la audacia uniforme de los sometidos a un credo estético recién nacido, y, sin embargo, enfermo ya de las anteriores vejeces de otras épocas. El y los de su complicidad espiritual habían abolido cuanto fué el tesoro emotivo de otras generaciones. Substituían la forma humana por intersecciones geométricas; el paisaje, por síntesis monocromas; la poesía, por imágenes sueltas y metáforas en libertinaje.

Al endosarse el traje negro; al sujetarse las gafas de carey falso; al intoxicarse teorías modernas, aquel muchacho, que creía ser lo que hoy se entiende por "ensayista", había adquirido el compromiso de no emocionarse nunca y de no amar con la eterna simplicidad sexual y sentimental que todos los hombres hasta la aparición del cubismo en pintura y el metaforismo en poética.

Y, lógicamente, eligió para posible interlocutora de diatribas contra los fueros del corazón y de apóstrofes contra el romanticismo de las sucesivas generaciones advenidas de la postbélica del siglo XX el desdoblamiento eterno de su ambigüedad asexual: Una muchacha medio hombre por fuera, así como él era un muchacho medio mujer por dentro. Cambiaban cigarrillos y revistas de corto tiraje. Usaban el mismo número de calzado y se prestaban mutuamente la máquina de afeitar y las ideas.

No necesitaban amarse. Entre asistir a conferencias de cualesquiera idiomas, donde se barabajan siempre los mismos nombres de falsificadores de la novela, la poesía o la pintura; entre aguantar concierto de música profunda y arrítmica, no les quedaba tiempo para tal futesa, digna de horteras y modistillas.

Pero una [illegible]e que se regazaron del grupo universitario que salió al campo en plena primavera para escuchar una lección relativamente práctica sobre geología, la luna los salvó a pesar suyo.

En lo alto de un cerrillo, su doble silueta trazó a contraluz el grupo apasionado y ¡romántico! del eterno amor, que no sabe que hasta los bípedos del ensayismo y la metáfora perdura y compensa de ser su detractor superintelectualizado.

FORTUNIO.

(De "El Universal", de México).

"UNA MAMA FELIZ":

Conozco por experiencia las dificultades que sufrimos con el pan... Personalmente he visitado la "Panificadora Nacional" en Infanta y pueblo decirle que quedé encantada. El "pan de leche" es una de sus especialidades y se lo recomiendo como buen alimento para sus pequeñuelos. No es dulce, pero sí muy bien hecho, sabrosísimo, lo mismo dorando las rebanadas para añadirles mantequilla, que comido fresco como llega de la panadería Pídalo en su tienda de víveres o a la "Panificadora Nacional", que tiene el teléfono en la guía.

VIBOREÑA:

Precisamente la señora Roselló tiene otras discípulas de bordados y labores de adorno. También de piano para principiantes. Su dirección: "Señora Roselló, Calle Sola 35, entre Luis Estevez y Lacret, Santos Suárez, Víbora". (Puede decir que va de mi parte)

REFRANES CHECOESLOVACOS

Los amores entre una cocinera y un señorito suelen acabar siempre en un guisado que mete miedo.

—No pongas tu cariño allí donde veas que no hay un corazón que pueda comprenderte. Por ejemplo: en un vagón de mercancías.

—Las altas cumbres de las montañas nevadas son blancas. Pero el que tiene que cruzar por ellas, las pasa negras.

—El ojo del amo siempre es más chico que el del caballo.

Ahora bien: Si se trata del caballo de copas, no hemos dicho nada.

—Siéntate a la puerta de tu casa y verás pasar el cadáver de tu enemigo.

Pero si el entierro se va por otra calle, no te extrañes de no verlo pasar.

Eso pasa mucho.

MARIANA DE JESUS:

Se ve que el abuso de las tinturas arruinaron su cabellera. Déjela descansar por algún tiempo. Lávese la cabeza con agua caliente y jabón verde de Castilla, marca Goliath, enjuáguese con agua fría y después de bien seco el la piel del cráneo con pomada LILIANA auxiliándose con un pedazo de franela. En poco tiempo recobrará el vigor y brillo perdido. Cuando ya esté bien, vuélvame a escribir Pida la pomada LILIANA a su boticario. Todos la tienen, o a la Droguería Sarrá, depósito principal de esa pomada.

VIOLETA 2.:

Si se trata de una viudita joven puede vestirse del color que prefiera. Si ya es mayor, puede llevar un color más en consonancia con su edad Un lindo gris, violeta, (negro parece muy triste). ¡Buena suerte!

"MISS BERTHA":

El doctor Fernando Torrealba Lagunas número 7, puede aconsejaria o trataria. Hable con él y dígale que es una lectora de este Consultorio.

PEDANTE:

En la "Casa Wilson" Obispo 52, tienen esos libros a que se refiere. Allí le explicarán lo que desea saber

PASIONARIA:

Si lo que se publica en este Consultorio, sólo fuera para recreo suyo y mío con verdadero gustó la complacería. Pero... ¿estarán conformes los numerosos lectores de toda la República—y de fuera de Cuba, que son muchos los que leen este DIARIO DE LA MARINA—en que me dedique a emendar "ensayos" tal vez "muy sentidos" como el que me manda, pero que carece de las cualidades de belleza y estilo, que le dará un asiduo estudio, y que los harían agradables a los lectores?

Siento que mis amables lectores (quien dice "Lector", dice "Lectora") se confundan en este punto y crean que sólo depende de mi voluntad, el que se les publique sus composiciones en verso o prosa. Primeramente tienen que estar bien hechas, luego.... también el tema y el léxico han de ser apropiados al fono de esta Sección dedicada con especialidad a los hogares.

CHASCARRILLO:

El policeman.—No está permitido pescar aquí.

El pescador.—No estoy pescando. Estoy dejando que se bañe este gusano.

El policeman (volviendo).—¿Puedo ver el gusano?

El pescador.—Mírelo usted.

El policeman.—Queda usted arrestado por bañarlo sin traje de baño.

(De Le Monstique, Charieroi).

SPAGUETI A LA FRANCESA

Santidades: Spagueti italiano, 250 gramos. Crema fresca, 1/8 de litro; tomate asado, molido y colado, 300 gramos. Queso Parmesano en polvo, 50 gramos; Mantequilla, 50 gramos; Pechuga de pollo cocida, una

Manera de hacerlo: Se pone a cocer el spagueti en agua hirviendo con sal, cuando están cocidos se refrescan y escurren; la mitad de ellos se pone en un platón de loza refractaria engrasado con mantequilla encima se pone la mitad de la pechuga picada, así como la mitad de la salsa, la que se habrá hecho de la manera siguiente en una cacerola se pone un trozo de mantequilla al fuego, ya fundida se le pone el tomate y se deja freir hasta que espese, se sazona con sal y se aparta, agregándole la crema ya que se ha puesto la salsa sobre los spaguetis se espolvorea con la mitad del peso sobre él se ponen los spaguetis, sobre éstos la pechuga, la salsa y el queso y por último unos trocitos de mantequilla, se mete al horno por unos momentos a gratinar y se sirve.

CONDAL última producción para hacer desaparecer las canas—perfectamente estudiada antes de ponerla en el mercado—devuelve al cabello canoso su color natural. Se usa como loción, al peinarse De venta en farmacias y perfumerías

Distribuidores:
A. SEGARRA Y CA.
Paula 53 Tel M-5462

Agentes para Anuncios en EUROPA:
L. MAYENCE & Cie
DAVIGNON, BOURDET & Cie. Succes
9, Rue Tronchet, PARIS
19, 21, 23, Ludgate Hill, LONDRES

BRONQUITIS TISIS CATARROS
CÁPSULAS CREOSOTADAS del Dr. FOURNIER
Únicas Premiadas en la Exposición de Paris 1878
EXÍJASE LA FAJA DE GARANTÍA FIRMADA
Fournier
Laboratoires PARIS 13 Rue du Cherche-Midi
Fijarse bien en la caja
BRONQUITIS TOS CATARROS
y cualesquiera afecciones pulmonares están inmediatamente aliviadas y desaparecen luego tomando las Cápsulas Creosotadas del Doctor FOURNIER
Dichas Cápsulas son prescritas por los principales médicos del mundo entero.
DEPÓSITOS EN TODAS LAS PRINCIPALES FARMACIAS y DROGUERÍAS.

DE EFECTO SEGURO
en el tratamiento de las Afecciones de las Vias respiratorias
CATARROS, BRONQUITIS, RESFRIADOS
COQUELUCHE
ASMA
JARABE DARTY
La TOS desaparece pronto con su uso
Combate la GRIPE
Laboratoires H. CASSEITE & Cie. Ex-Interno de los Hospitales de Paris - 11, Rue Saulpic. PARIS-VINCENNES
De venta en las Droguerias SARRA, TAQUECHEL, JOHNSON. y todas Farmacias.

Geografía Universal
Obra monumental, publicada bajo la dirección de
P. VIDAL DE LA BLACHE y L. GALLOIS
Esta Geografía, que constará de 20 tomos de los cuales hay publicados el I, el II y el XX, será lo más completo y acabado sobre la materia. Aparte del valor de la edición francesa, la edición española está dirigida por los doctores E. Hernández Pacheco, E. H. del Villar, Vicente Vera, P Villa y Gonzalo de Reparaz, con la colaboración de otros no menos notables, como los doctores Dantín Cereceda, Suárez Inclán, R. Ballester y otros.
Cada país ha sido tratado por las personas más competentes del mismo y los datos estadísticos, han sido proporcionados por entidades oficiales y personas de reconocida competencia en estos asuntos.
Las ilustraciones y dibujos con que está adornada la obra no dejan nada que desear y todos ellos, son originales.
Precio de cada tomo encuadernado en tres cuartos tafilete $10.00

Enfermedades Reumáticas Crónicas
Por los doctores F. G. THOMSON y R. G. DORDON
Exposición clínica completa e indicación de los principios generales de diagnóstico y tratamiento de estas enfermedades según la experiencia de multitud de casos y según los descubrimientos modernos.
Este tomo forma el volumen VIII de la Colección Marañón.
Precio del ejemplar, encuadernado en tela ... $1.60

REVOLUCIONES... CUBA Y HOGAR
Por el Dr. BERNARDO GOMEZ TORO
Una obra notable en la que se ofrecen datos fidedignos acerca de las campañas y escritos del Generalísimo Máximo Gómez que son a la vez datos importantes para la Historia de Cuba. Además se citan otras actividades de este prohombre como son la filosofía y el hogar, acerca de cuyos temas escribió en los momentos de descanso.
Es en suma, un libro que debe tener todo cubano.
Precio del ejemplar a la rústica ... $1.50

ANECDOTARIO CRIOLLO
Por LUIS E JUAN PUÑAL
Un libro de agudeza e ingenio en el que el autor hace gala de gracia y buen humor. Los personajes son bien conocidos en el campo de la política y el éxito del libro, que es muy ameno, está asegurado.
Precio del ejemplar, a la rústica ... $1.00

ELEMENTOS DE ALGEBRA
Por ANTONIO FERRER AMICH
Una obra sencilla y clara, redactada especialmente para servir de texto a los alumnos y guía a los profesores, adaptada especialmente a los programas de los Institutos de Segunda Enseñanza de Cuba Esta obra es de suma utilidad también para los aspirantes a ingreso en la Escuela de Ingenieros, Escuela Militar, Naval, etc.
Precio del ejemplar encuadernado ... $1.50

LIBRO TERCERO DE LECTURA
Por el Dr. MIGUEL A. CANO
Este libro didáctico, está dedicado a servir de lectura suplementaria en los grados cuarto y quinto y servirá para que los niños aprendan la dicción correcta, la puntuación, los ademanes, etc., además de la moral que se desprende de los hermosos temas que contiene.
La obra ha sido ilustrada especialmente, por el reputado artista Rodolfo Hernández Giró.
Precio del ejemplar, encuadernado en tela ... $1.00

LA MODERNA POESIA
Obispo 135. Apartado 605. Teléfono A-1171, Habana.

CERVANTES
Galiano 62. Apartado 1115. Teléfono A-4958. Habana.

40 AÑOS DE ÉXITO
VINO-LEGÍTIMO-
PEPTONA-BARNET
FERROFOSFATADO
3 Copitas alimentan más que 100 gramos CARNE FRESCA
Todo se asimila pronto sin digerir, descansa el estómago y el hígado
PREPARADO POR:
Droguería "Sarrá" - La Mayor

APRENDA INGLES
en pocos meses, por el nuevo sistema "N. Y. C. I." Cualquier persona que sepa leer y escribir el castellano y que disponga de media hora todos los días, puede aprenderlo fácilmente.
Saber inglés es ganar más dinero y tener mejores oportunidades para alcanzar éxito. Aproveche sus momentos desocupados y prepárese para mejorar su posición actual. Millares de nuestros alumnos reportan aumentos considerables en sus sueldos.
Nuestro nuevo y original método de enseñanza, fácil y rápido, para personas de habla española, permitirá a Ud. adquirir este importante idioma en pocos meses, bajo la dirección de afamados profesores.
Solicite hoy mismo nuestro prospecto explicativo, gratis.
NEW YORK COMMERCIAL INSTITUTE
512 W. 151st St. Dpto. 34. New York, U. S. A.

DIGESTION ASEGURADA de todos los alimentos
ELIXIR DU Dr MIALHE
Farmacia 6, rue Favart PARIS.
del Dr MIALHE professeur en la Facultad de Medicina
LAB-LACTO FERMENT MIALHE
DIGESTION Spécial de la LECHE

¿TOSE USTED?
¿SIENTE MUCHA OPRESIÓN?
¿LE DÁ FIEBRE?

El GRIPPOL es una medicación de gran éxito en el tratamiento de la grippe, tos, catarros, bronquitis, tuberculosis pulmonar, laringitis y demás desórdenes del aparato respiratorio.
DE VENTA EN TODAS LAS BOTICAS DE LA ISLA

USESE
El Jabon Sulfuroso de GLENN
Confiene 33 1/3% de Azufre Puro
Las erupciones de la piel, el sudor excesivo y picadas de insectos se alivian inmediatamente con este jabón agradable y embellecedor, para el uso diario y baño. El mejor
—para conservar
La Piel Suave y Sin Manchas
Algodón estíptico de Rohland, 25 centavos.

M.E.C.D. 2016

Los Maravillosos Experimentos del Dr. Langsner en "PAYRET"

Curiosamente, con ese interés incontenible que ejerce sobre nosotros lo desconocido, la Habana se asomó ayer al extraño y enigmático poder del doctor Langsner.

El famoso magnetizador, vió la amplia sala del "Payret" llena en su primera sesión pública, y justo es decirlo, correspondió con creces a la espectación despertada por su personalidad.

Langsner, podemos decirlo categóricamente, no es un aventurero del misterio del tipo Onofroff, ni un simulador de ciencias ocultas, como tanto charlatán que ha desfilado por la Habana. Langsner es un verdadero HOMBRE DE CIENCIA, de esa ciencia de una secreta fuerza humana, que ve más allá de lo que alcanzan los ojos, que penetra en lo íntimo de las conciencias, que trasmite pensamientos y ordena acciones y que ejerce tan decisiva influencia n los aimales.

El experimeto consumado ayer por Langsner frente al león Sanson, es realmente asombroso. Todos conocéis la terrible historia del León que año tras año era el espanto de los domadores en las temporadas de circo. Nadie podía acercarse a Sanson, nadie pasó jamás la doble puerta de su jaula, y aquel que lo intentó pagó muy cara la audacia. Hay numerosos casos que los testifican, y como nadie entraba y sí se entregaba demasiado a la experiencia se daba un espectáculo sangriento, el acto del León Sanson, perdió interés como tal para el público.

Pero ayer—caso inusitado—un hombre, sin látigo, sin silla, sin hierros, sin revólver, sin todo ese aparato en fin que despliegan los domadores de fieras, llevando en la mano una linternilla eléctrica, a fin de que el único ojo del animal se fijara en los suyos... entró en la temida jaula y el león, fascinado por los ojos y por la voz, se portó con la mansedumbre de un perro. Este hombre fué Langsner. El público aplaudió frenéticamente al famoso magnetizador, que dió un amplio programa demostrativo de sus excepcionales dotes de dominio mental.

Hoy Lansner hará nuevos actos y repetirá su experimento en la jaula del León Sanson, que tanta sensación causó anoche.

A los mismos precios y a la misma hora de ayer: A las 9.13 en punto en "Payret".

COLLEEN MOORE CREE QUE ES LA MUJER MAS ENTUSIASTA DEL CINE

Sobrina de un famoso periodista argentino, Colleen Moore cambió por éste su verdadero nombre de Catalina Morrison

ENTRO EN EL FAMOSO HOLLYWOOD POR UN ASCENSOR

Tiene manía por las muñecas, con las que todavía juega y de las que tiene una admirable colección. Su matrimonio

NUEVA YORK, Agosto. — Walter Howie, director de uno de los tabloides más populares en Nueva York, tiene muchas cosas de que enorgullecerse. Su ascenso de redactor en jefe del Chicago Tribune a director del New York Daily News, es algo que vale mucho en la vida de Walter Howie.

Pero el talentoso periodista relega al olvido la historia de sus trabajos en el campo del periodismo metropolitano, hasta conseguir su ascenso.

Lo que a Mister Howie le agrada contar con mayor frecuencia, es de cómo fué él, indirectamente quien ayudó a su sobrina, Catalin Morrison, a convertirse en Colleen Moore una de las niñas mimadas de los públicos que concurren a los cinematógrafos del mundo.

Colleen en corto tiempo ha logrado elevarse por encima de muchísimas estrellas ya veteranas. ¿Quién no conoce a esa muchachita vivaracha, de ojos espléndidos, que imparte alegría y buen humor en todos los espectáculos del cinema? Y la historia de cómo Colleen llegó a Hollywood, es de lo más divertida que se pudiera oir, Walter Howie, su tío, la cuenta en forma agradable. Dice el dichoso periodista en etrevista exclusiva con este Corresponsal.

"Hace unos cuantos años trabajaba yo en Chicago. Mi sobrina Catalina Morrison, había salido de un convento en Florida, y su madre, hermana mía, decidió enviarla a estudiar música en el conservatorio de Detriot, porque la chiquilla había demostrado tremendas aptitudes como pianista.

"Antes de entrar en el conservatorio, Catalina vino a Chicago a verme. La invité a almorzar, y cuando regresábamos a la oficina, el ascensor estaba lleno de gente. Cuando el muchacho del ascensor cerró la puerta y la máquina comenzó a ascender, el brusco movimiento arrojó a mi sobrina en brazos de un caballero que estaba detrás de mí. Ella se volvió y se excusó con el caballero. Al oir la voz, me volví hacia el caballero, y enseguida reconocí en él a mi viejo amigo David Wark Griffith, que estaba entonces en boga como el productor más famoso de Cinelandia.

"Griffith y yo éramos amigos viejos. Nos habíamos conocido en los días cuando yo era reportero y Griffith era actor. Nos pusimos a conversar y mitad en broma y mitad en serio le dije:

—¡David, aquí te tengo una estrella!

Griffith miró con atención a Catalina, y tal vez la expresión de la muchacha o sus ojos oscuros que contrastan admirablemente con su cabello ligeramente rojizo, o su figura juvenil, o algo que sólo el destino de Catalina sabe, hizo que David quisiera conocer mejor a la muchacha.

"Entramos los tres en mi despacho y allí David se enteró del sueño dorado de mi sobrina. El entusiasmo de la muchacha por el cine era tal que rayaba en el fanatismo. Antes de despedirse David firmaba un contrato con Catalina, mediante el cual la muchacha se comprometía a trabajar con él por seis meses en Hollywood.

PROGRESO EN HOLLYWOOD

"Naturalmente que yo me interesaba en la suerte de mi sobrino, y antes de que firmase, la insté a que recapacitara bien antes de comprometerse. Le recordé que reconocidos maestros de música le habían augurado un porvenir brillante en el concierto como pianista. Pero no había nada en el mundo que hiciese cejar a Colleen de su empeño de entrar en el cine.

"Antes de bajar, Catalina abrazó con efusión al mozo del ascensor cuya brusquedad había sido la causa de que ella conociese a David Wark Griffith. El sorprendido mozo me contó luego cómo mi sobrina le regaló un collar nuevecito, y había salido del edificio riéndose alegremente.

Griffith me escribía de vez en cuando hablándome del progreso de Catalina, me dijo que para hacer el nombre más popular lo había cambiado por el de Colleen Moore que es más fácil de pronunciar. Colleen es una palabra irlandesa que significa "doncella"; es un nombre corriente en Irlanda. Catalina tiene sangre irlandesa por parte de su madre. Su padre era escocés y nacido en Glasgow. Y como en Estados Unidos los artistas con nombres irlandeses parecen recibir mejor aceptación por parte del público que ya está acostumbrado a aplaudir a los viejos actores de Irlanda, cuya gracia y sal es inimitable, Griffith pensó que el nombre irlandés ayudaría a mi sobrina. Y como el hábito no hace al monje, no pensé en objetar.

"Por las cartas de Griffith y las de mi sobrina me enteré de que Catalina, o Colleen, estudiaba con ahinco el nuevo arte, y se esforzaba por alcanzar un éxito lisonjero. Y bajo la amable dirección de mi buen amigo Griffith Colleen llegó a las alturas de una de las estrellas más populares en Cinelandia."

SU MANIA SON LAS MUÑECAS

Mister Howie luego nos contó cómo Colleen conoció a John Mac Cormick, el director que la llevó luego al altar. Era la primera obra de Colleen como estrella y se llamaba "Ojos de Fuego" o algo parecido. Terminada la película el éxito de Colleen estaba asegurado, y el matrimonio con MacCormick, que además de su marido fué su productor, selló tal éxito.

Después de su primer película vinieron "Juventud Flameante" "Sally" "Irene" y muchas otras. Ya el nombre de la estrellita era palabra favorita en casi todos los hogares americanos. Hombres y mujeres estaban encantados con la vivaracha niña de la expresión infantil y los ojos de fuego.

En su hogar en Hollywood, "Bel-Air" Colleen tiene una inmensa cancha de tennis que es su deporte favorito. Mediante el deporte logra la joven estrella mantener su figura espléndida. La joven tiene 162 centímetros de estatura y pesa 49 kilos. Además de la cancha, Colleen tiene un enorme estanque donde nada amenudo.

Cuando se la visita en Hollywood, según Mister Howie, hay que buscarla en el castillo de muñecas que tiene en un espacioso reservado de su quinta. Porque Colleen todavía juega con muñecas y su colección ha sido exhibida varias veces en exposiciones en Los Angeles. Aun en la casita que tiene en el estudio de la First National, Colleen tiene muñecas.

Aun cuando sale con su marido de paseo en su elegante yate, Aimée Colleen lleva sus muñecas. Porque esta traviesa niña aún encuentra gran placer en los juegos de sus días de adolescente.

CORRESPONSAL.

Matanza General

Y MATANZA justificada. Y completa, porque no queda vivo un mosquito, ni una mosca, ni una cucaracha, ni una hormiga, ni una chinche...cuando se usa BLACK FLAG Líquido, el insecticida más potente que se fabrica. Donde hay BLACK FLAG, no hay sabandijas.

BLACK FLAG
[Bandera Negra]

Black Flag en Polvo es tan fatal para los insectos como en forma líquida. 6

HABANERAS

(Viene de la página CINCO.)

GRAND DINER

DE DIAS

Una comida ayer.
Para un grupo selecto.
Ofrecida en la elegante residencia del Reparto Almendares de los distinguidos esposos Joaquín Diaz y Beba Moya.
Celebraban así el santo del señor Diaz, persona muy cumplida, muy simpática.
Allí estaban, parmi les invités, un grupo simpático de matrimonios jóvenes y distinguidos.
Leslie Pantin y Ondina de Armas, Bernabé Sánchez y Ana María Maciá y Gustavo Sterling y Olga Bosque.
Manuel Oliver y Nena Puyol, Enrique Fernández Soto y Eva Rodríguez y Laureano López y Carmela Alió.
Luis M. Santeiro y Mercedes Crusellas, José Sellés y Carolina Bolado y Emilio Soto y Berta Pantin.
Lucas Lamadrid y Florinda Moya, Gonzalo Arellano y Grace Pantin y Juan Gómez y Ana María Sánchez Crusellas.
Conchita Bosque.
Fina Calbó de Santeiro.
Además, tres señoritas, que eran Corina Azcúe, Nena Guades y Gloria González Veranes.
La mesa preciosa.
Engalanada con flores.
Eran del jardín Milagros, lindas dalias, de las denominadas Margarita Johanet.
Luego, aprés diner, se formaron partidas de bridge y de mah-jong.
Muy amable Beba Moya de Diaz
Atendió a todos a maravilla.

DESPEDIDA

Rumbo al Norte.
Por la vía de Key West.
El culto y renombrado doctor Horacio Ferrer, Presidente de la Fundación Cultural para Ciegos Varona Suárez, emprendió viaje ayer.
Acompañado iba de su joven y distinguida esposa Tacita Paisán de Ferrer.
Temporada de descanso.
Y de placer.

LA BODA DE HOY

Boda.
En la noche de hoy.
A las nueve y media, según expresan las invitaciones, se celebrará la de Concepción Suárez Huguet, encantadora señorita, y el joven y distinguido señor Francisco Marín.
Las invitaciones están hechas para la Iglesia Parroquial de Jesús del Monte.
Boda interesante.
Que prometo describir.

DIAS

Otra festividad hoy.
San Pablo.
Es el santo, y me complazco en enviarle mis felicitaciones, del señor Pablo Villegas.
Pagador de la Cámara de Representantes, puesto donde se ha hecho de grandes afectos, grandes consideraciones y grandes simpatías.
Lo celebrará.
Y se verá muy felicitado.
Celebra hoy también sus días, el señor Liberato López Fundora, Jefe del personal de Comunicaciones.
Sus amigos lo agasajarán con una comida íntima.

Continúa en la página NUEVE

JOYAS · MUEBLES · OBJETOS PARA REGALOS
LA CASA QUINTANA
AVE. ITALIA 74-76. TEL. A-4264-M 2146

MARTES JUEVES SABADO DE 1 A 3. CAUTERIZACION DEL TRIGEMINO TELEFONO M-2521. Campanario Núm. 37, entre Virtudes y Concordia.

Credo Industrial de Rockefeller

La prosperidad del trabajo y el capital, yendo asociados

NO A EXPENSAS UNO DE OTRO

El hombre debe poder ganar el propio sustento razonablemente

Del "Diario de Occidente", Santa Ana, El Salvador

1. Creo que el trabajo y el capital son socios, no enemigos, que sus intereses son socios, no enemigos, que sus intereses son comunes, no opuestos, y que ninguno podrá alcanzar la debida prosperidad a expensas del otro, sino asociado a él.

2. Creo que el público es un socio en la industria y que debe tener adecuada representación, a la par que los otros socios.

3. Creo que el propósito de la industria consiste, tanto en procurar el avance social como el avance material, y que para el logro de ese propósito deben tomarse en cuenta cuidadosamente los intereses de la sociedad; que debe procurarse el bienestar de los obreros, de sus condiciones de vida y de su trabajo; que debe reconocerse que la administración y el capital son acreedores a una compensación apropiada, y que desconocer la importancia de uno de estos factores significará una pérdida que resentirán los cuatro socios.

4. Creo que todo hombre debe tener la oportunidad para ganarse su propio sustento con remuneración justa, horas de trabajo razonables, viviendo en hogar decente y con facilidades para recrearse, instruirse, profesar una religión y amar, tanto como para trabajar, y que es obligación tanto de la industria como del gobierno o de la sociedad hacer efectivas estas prerrogativas de cada hombre.

5. Creo que la eficiencia y la iniciativa merecen ser alentadas y recompensadas debidamente, y que la indolencia, la indiferencia y el apocamiento son pecados despreciables y perniciosos.

6. Creo que es esencial el dictado de medidas para descubrir y suprimir todas las causas de descontento y sufrimientos para el éxito de la industria.

7. Creo que el recurso más eficaz para lograr la armonía y la prosperidad industrial es la debida representación de los cuatro socios de la industria; que conviene estudiar los métodos existentes de representación y conservar lo que tengan de bueno y adaptable a las condiciones peculiares de las diferentes industrias.

8. Creo que la más eficiente estructura de representación es la que principia desde los cimientos, esto es, la que incluye a todos los obreros, los que son representados primero en el comité de la fábrica respectiva, luego en consejos de las diversas fábricas de una industria determinada, y por último en una organización de todas las industrias del país.

9. Creo que la aplicación de sanos principios nunca fracasa en el mantenimiento de correctas relaciones; que la letra mata y el espíritu vivifica; que las formas son enteramente secundarias y la actitud y el espíritu son primarios, y que únidos por una recta intención, por camente cuando los elementos que constituyen la industria están guiaun anhelo de justicia y solidaridad, sus sistemas habrán de triunfar.

10. Creo que el mayor servicio que un hombre puede prestar a la sociedad estriba en su cooperación para organizar la industria, de tal modo que ofrezca el mayor número de hombres y el mayor número de oportunidades para su desenvolvimiento, y que cada hombre pueda gozar de los beneficios que su propio trabajo añade a la riqueza social.

Las Defunciones Ocurridas Ayer en la Habana

HASTA LAS 4 P. M.

Fernando Rodríguez raza mestiza, 43 años, Compostela 156, tuberculosis pulmonar.

Mercedes Valdés González, raza negra, 11 años, Hospital Las Animas fiebre tifoidea.

Ramón Izquierdo Vázquez, raza blanca, 6 meses, Oquendo 34, enteritis.

Isabel Suárez Amaya, raza mestiza, 27 años Oquendo 24, tuberculosis pulmonar.

Julio Sánchez, raza blanca, 41 años, Hospital Calixto García, afección renal.

Hipólito Barrier, raza blanca 47 años, Hospital Calixto García, asistolia.

Micaela Ceballos León, raza mestiza, 17 años, Hospital Calixto García, bronquitis crónica.

María García Navarro raza blanca, 65 años, Gervasio 3, cáncer de las amígdalas.

Ruvin Blumm Geretski, raza blanca, 71 años, Sol 95 hemorragia cerebral.

Manuel Dopaso Díaz, raza b., 81 años, Cerro 472, arterio esclerosis.

Guardo Blanco raza blanca, 36 años, Hospital Calixto García, enfermedad del corazón.

Montesino Sigler, raza blanca, 40 años, 21 y G insuficiencia cardiaca.

Paula Jimenier Carpentier, raza blanca, 47 años, 17 número 163 caquexia tuberculosa.

Iluminada Valdés Estrada, raza mestiza, 25 años, San Miguel 117, tuberculosis pulmonar, difteria.

Luisa Delgado López raza blanca, 22 años, Hospital Mercedes, salpingitis.

Cornelio Alvarez Mena, raza mestiza, 58 años, Hospital Mercedes neoplasia pulmonar.

Elena Cairo, raza negra, 30 años, Hospital Mercedes, salpingitis.

Adolfo Amorete, raza blanca, 68 años Buena Ventura 7, insuficiencia renal.

Emilio Fiterre Riberas, raza blanca, 31 años, Lealtad 116, pleuro neumonia.

Isabel García, raza mestiza 59 años, 22 número 18, gangrena del pie.

José Segredo, raza blanca, 71 años, Bella sin número cáncer del cuello.

Ismaela Ramírez, raza blanca, 33 años, Hospital Municipal, fibroma uterino.

José A. Séneca, raza blanca 72 años, Clínica Fortún, hipertrofia.

María Fernández, raza blanca, 45 años, Soledad 36 bronquitis.

Francisco Guerra, raza blanca, 3 años, Guasabacoa 14, entero colitis aguda.

Bladio Alfonso raza mestiza, 49 años, Gómez, sin número, insuficiencia mitral.

SE DIO A LA FUGA

El motorista del tranvía 556, nombrado Elisardo Rodríguez, denunció a la policía que el chofer del auto 44469, se había dado a la fuga, al ocasionarle averías al tranvía que manejaba por la esquina de Cuba y G. Rivas.

NO RESIDE

En la casa Subirana sin número, no reside Filomeno Sánchez, que fué asistido en el Hospital Municipal de lesiones de carácter menos grave.

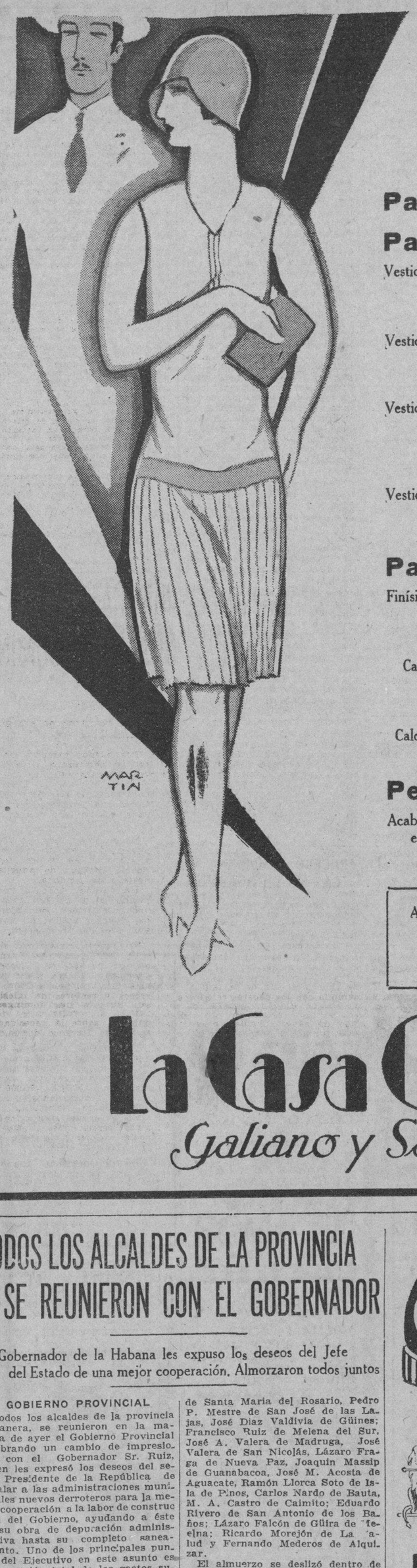

Hoy Sábado:

Venta especial de artículos de uso inmediato.

Para señoras y caballeros:

Para ellas

Vestidos de warandol de hilo en color entero, estilos muy modernos a **$2.75**

Vestidos de holán, color entero, bordados, en todas las tallas, a **$4.75**

Vestidos de voile de seda, muy elegantes con estampados de última novedad.
Todas las tallas. Rebajados de $14 y $16, a **$9.75**

Vestidos de georgette y otros de seda estilos de sport muy sugestivos, de $18 y $22, rebajados a **$12.75**

Para ellos

Finísimas camisas en fondos de variados colores, a rayas o con arabescos, a **$3.00**

Camisetas y calzoncillos de poplin con listas labradas, la pieza, a **$1.10**

Calcetines de seda de fantasía, un gran surtido, el par, **$0.90**

Peletería

Acabamos de recibir todos los zapatos para colegiales. Hay el tipo especial para cada colegio. Son muy finos, importados. De $3.50 a $5.00.

ATENCION... LA SEMANA DE UNO Y DOS PESOS COMIENZA EL DIA 2 DE SEPTIEMBRE. ESPERE LAS GRANDES SORPRESAS.

La Casa Grande
Galiano y San Rafael

TODOS LOS ALCALDES DE LA PROVINCIA SE REUNIERON CON EL GOBERNADOR

El Gobernador de la Habana les expuso los deseos del Jefe del Estado de una mejor cooperación. Almorzaron todos juntos

GOBIERNO PROVINCIAL

Todos los alcaldes de la provincia habanera, se reunieron en la mañana de ayer el Gobierno Provincial celebrando un cambio de impresiones con el Gobernador Sr. Ruiz, quien les expresó los deseos del señor Presidente de la República de señalar a las administraciones municipales nuevos derroteros para la mejor cooperación a la labor de construcción del Gobierno, ayudando a éste en su obra de depuración administrativa hasta su completo saneamiento. Uno de los principales puntos del Ejecutivo en este asunto es la supresión total de los gastos superfluos y la formación de los presupuestos de acuerdo con sus verdaderas entradas y necesidades y no a base de fantásticos cálculos que al final arrojan enormes deficits que se van aumentando año por año.

Los alcaldes todos, manifestaron al Gobernad que se encuentran dispuestos a secundar unánimemente los planes del señor Presidente de la República con cuyo gobierno, aseguraron, se encuentran completamente identificados, manifestando al mismo tiempo que están siempre dispuestos a recibir cuantas visitas de inspecciones se les gire, por encontrarse sus administraciones en completa normalidad.

Despues, recorrieron con el Gobernador todo el edificio del Palacio de Balboa, que se encuentra en obras ya muy adelantadas, trasladándose acto seguido al Hotel Europa, donde el señor Ruiz les obsequió con un almuerzo que mereció los más cálidos elogios por su buena disposición.

Fueron los Comensales; el señor Gobernador de la Provincia que ocupaba la Presidencia con el doctor Miguel Mariano Gómez alcalde de la Habana y los alcaldes Baldomero Acosta de Marianao, Fernando Bosch, de Regla, José M. Cardo de Bejucal, Jaime Llambé Toldrá de Quivicán, José Acosta de San Antonio de las Vegas, Antonio Pérez Olivera de Batabanó, Adolfo Fundora de Santa María del Rosario, Pedro P. Mestre de San José de las Lajas, José Diaz Valdivia de Güines; Francisco Ruiz de Melena del Sur, José A. Valera de Madruga, José Valera de San Nicolás, Lázaro Fraga de Nueva Paz, Joaquín Massip de Guanabacoa, José M. Acosta de Aguacate, Ramón Llorca Soto de Isla de Pinos, Carlos Nardo de Bauta, M. A. Castro de Caimito; Eduardo Rivero de San Antonio de los Baños; Lázaro Falcón de Güira de Melena; Ricardo Morejón de La Salud y Fernando Mederos de Alquizar.

El almuerzo se deslizó dentro de una gran alegría y entusiasmo.

Al final se pronunciaron patrióticos y elocuentes discursos.

EL ONOMASTICO DEL PRESIDENTE Y EL RECIBIMIENTO AL DR. VIRIATO GUTIERREZ

A propuesta del Gobernador señor Ruiz, los alcaldes acordaron cooperar con la comisión designada para que los festejos que se organizan en honor del señor Presidente de la República con motivo de celebrar su fiesta onomástica el próximo 24 de Septiembre, tengan el mayor lucimiento; y concurrir al recibimiento que se le tributará el doctor Viriato Gutiérrez, Senador por la Provincia de la Habana, cuyo regreso de Europa se anuncia para los primeros días del próximo mes de septiembre.

DANDO CUENTA DE LOS ACUERDOS

El Gobernador de la Provincia, señor Antonio Ruiz, al terminarse la reunión, le trasmitió por telégrafo al señor Presidente de la República y al señor Secretario de Gobernación, los acuerdos que se habían adoptado, dirigiéndoles, al propio tiempo, a los Gobernadores Provinciales que a esa hora se hallaban reunidos con los alcaldes, expresivos mensajes de salutación que ponen de relieve el deseo de las autoridades locales de la Provincia de la Habana de cooperar a la obra de saneamiento administrativo que ha iniciado el Gobierno del General Machado.

ANUNCIESE EN EL "DIARIO DE LA MARINA"

PELETERIA "LA BOMBA"
MANZANA DE GOMEZ-TEL. A 2989-APARTADO 936

TREMENDA REBAJA
DE
Carteras y Bolsas
Las de $3.00, $ 4.00 y $ 5.00,
a $1.00
Vea las medias que tenemos rebajadas a $ 1.25
Bazar Ingles
LOPEZ Y RIO, S. EN C.
IMPORTADORES DE SEDERIA Y NOVEDADES
AVENIDA DE ITALIA Y SN. MIGUEL.

M.E.C.D. 2016

Gacetillas

GRAN TEATRO NACIONAL

Excelente es el programa que para hoy ha combinado en el Nacional, la empresa que con general beneplácito viene ofreciendo el espectáculo mejor y más barato de la actual temporada veraniega.
porada veraniega.

El teatro abre sus puertas desde la una de la tarde con exhibiciones cinematográficas , entre las que figura la sensacional película de Jetta Goudal, titulada La Traidora, a las cinco de la tarde va a escena la bonita zarzuela del maestro Saco del Valle "El Túnel" con decorado especial y en el turno de las nueve y media, se cantará "La Montería", obra en que se distinguen José Olaria barítono de exquisita voz, Julita Muñoz, Angelita Mendez, José Valle y José Mora.

Los precios son a base de 20 centavos la luneta, entrando en el teatro antes de las cuatro de la tarde y desde esa hora en adelante 40 centavos, pudiendo el espectador permanecer en el teatro hasta que termine el programa.

Para mañana domingo se anuncia una matinée especial dedicada a los niños, con comedias cinematográficas y película emocionante por Richard Dix, el atleta invencible, cantándose a las tres de la tarde "Las Corsarias"

El precio para la matinée es de 20 centavos entrada y luneta.

E llunes la preciosa zarzuela El Conde de Luxemburgo, por el barítono José Olaria.

No serán alterados los precios.

TEATRO MARTI

RAZA DE BRONCE DE RICHARD DIX.—NUEVOS TANGOS DE SPAVENTA

Maravillosa película esta sincronizada y hecha en colores naturales en la que se proclaman las virtudes y la lealtad a sus primitivas costumbres de los aborígenes de la América del Norte, aquellos fieros "pieles rojas' que tanto esfuerzo y tanto tiempo costó dominar a los actuales poseedores de la tierra: a los criollos anglo-sajones Raza de Bronce se llama bellamente esta nueva creación del cine novísimo del sonido y del color, y escenas y paisajes y pasiones corresponden plenamente a la interesante sugestión del título.

Richard Dix, el "astro" que llena con su gallardía y su arte esta cinta, realiza una labor sorprendente de sinceridad artística en ella y los directores han puesto a contribución todos los poderosos medios de la gran industria cinematográfica norteamericana, para lograr tan magnífica obra.

Pues bien, Raza de Bronce, ungida ya por el éxito entre nosotros, se exhibe hoy en el teatro Martí, en las tandas de dos y media, cinco y cuarto y nueve y media.

En estas dos últimas, cantará además, Spaventa, el genial Spaventa que es el artista del día en la Habana con sus tangos llenos de melancólica dulzura, números nuevos.

Spaventa, ya se sabe, es la gran atracción del día de los espectáculos habaneros

A las 4 y a las 8 y media, Amor que Redime por la encantadora Clara Bow. Mañana domingo una gran matinée, actuando en ella Spaventa.

Y el lunes un gran estreno: Amorosos Delitos, con Laura La Plante la inolvidable "Magnolia" de "Show Boat' de protagonista.

Pronto "Syncopation"

1914—17 Ag.

REGINA

NOCHE ESPAÑOLA Y JUAN JOSE

Debutó anoche con verdadero éxito la canzonetista española Lola la Cordobesita.

La compañía Bejar Arechavaleta realizó un verdadero esfuerzo para presentar con todo ajuste, La Casa de Quirós, y las repetidas llamadas a escena, demostraron hasta que punto es plausible la labor de esta compañía que puede compararse con muchas de las que con bombo y platillos solemos pagar a muy altos precios.

Para esta noche se prepara por la empresa un atractivo programa.

Lola la Cordobesita, designó con el nombre de Noche Española su actuación de hoy, por que no quiere pasar por el Regina sin que este público conozca todas las bellas cosas que en canciones regionales tiene en su repertorio Y que cantadas por ella con su voz amplia, de timbre argentino, tienen todo el sabor típico de cada región.

En primera taida, a las ocho y media, una revista cinematográfica, estreno del apropósito de actualidad El Doctor Asuero y Gran Noche Española, en el fin de fiesta, por la notable cancionista Lola la Cordobesita.

En segunda tanda, a las diez, la tragedia cómico-grotesca La Casa de Quirós, original del emperador de la gracia, Carlos Arniches y repetición de Noche Española por Lola la Cordobesita.

Los precios, en tanda, luneta, 30 centavos y tertulia 10 centavos; en función corrida, luneta 40 centavos.

Para mañana en matinée, de 2 a 5, se combinó un atrayente programa.

En función de la noche, va el drama de Joaquín Dicenta, Juan Jose

Todavía no es posible decir la fecha exacta en que reinarán en el Regina las películas habladas, pero anticipamos que no pasarán muchos días, pues los preparativos de instalación adelantan. 1932—17 Ag.

TEATRO ENCANTO

Hoy es día de estreno en el teatro Encanto y de grandes estrenos porque no solamente se presentará a la consideración de los amantes del teatro del silencio una película de primer orden, sino que además y esto nos parece bastante importante, el programa de Vitaphone que se presenta es bastante regio, así como contiene incentivos extraordinarios la Revista Semanal del DIARIO DE LA MARINA y el teatro Encanto.

La cinta que se estrenará hoy en el teatro Encanto, es la titulada El Rayo, y es una magnífica producción, con un espléndido argumento, estando interpretada por artistas tan renombrados como Dorothy Mackaill, Anna Q. Nilsson Lowell Sherman y Ralph Forbess.

El Rayo es una emocionante historia de amor con escenas espectaculares y está además admirablemente dirigida.

El programa de Vitaphone seleccionado no puede ser más espléndido y así se estrenará una revista Fox Movietone de Asuntos Mundiales sincronizada y El Coro de Kentucky, número muy interesante, que pertenece a la Revista No 27.

La Revista Semanal del DIARIO DE LA MARINA y el teatro Encanto, contiene un almuerzo celebrado por los propietarios del famoso producto Kokofat y además unas escenas tomadas en la prestigiosa sociedad Miramar Yacht Club.

Se acerca el estreno de la graciosa super comedia A la China, interpretación admirable de Karl Dane y George K. Arthur.

1814—17 Ag.

FAUSTO

CANCION DE AMOR

Con las funciones de hoy y mañana, en los turnos de 1, 3, 5, 7 y 9, abandonará el cartel del Templo del Vitaphone y el Movietone, la grandiosa producción de los Artistas Unidos, Canción de Amor, la primera película que se proyecta en Cuba con escenas cantadas y habladas en español y que ha prodigado a este teatro, en sus cuatro días de exhibición, un verdadero derroche de éxitos indiscutibles.

Uniendo al incentivo maravilloso de Lupe Vélez en sus canciones y expresiones españolas la labor artística de William Boyd Getta Goudal y otras estrellas esplendorosas de la moderna cinematografía, y presentando dentro del cuadro de acabada expresión en que se desenvuelve, un formidable argumento que tiene su asiento en los tiempos decadentes de la dinastía francesa del Tercer Imperio era de esperar que Canción de Amor constituyera todo un acontecimiento artístico de gran valor.

En todos los turnos procederán a Canción de Amor los números de Vitaphone: Cliff Nazarro, en sus incomparables melodías del sur de los Estados Unidos y Harold Bauer, el notable pianista tan conocido en la Habana en la ejecución de "Polonesa".

Se acerca un estreno de exquisita significación: El Paraíso Imaginario, una preciosa película interpretada por la adorable Esther Ralston.

1813—17 Ag.

DEL INSTITUTO DE LAS ESPAÑAS

Velada musical con números españoles en la Casa de Italia

CANCIONES DEL FOLK LORE

Habrá aun dos fiestas en la universidad de Columbia

(De nuestra redacción en N. York.)

ESPECIAL PARA EL "DIARIO DE LA MARINA"

New York, agosto. (E. de la Torre)

COMO culminación de las festividades con que han sido agasajados los estudiantes del curso de verano de la Universidad de Columbia, se celebró, organizada por el grupo español, bajo los auspicios del Instituto de las Españas, una interesantísima velada musical en la Casa Italiana de la Universidad, en la que tomaron parte los estudiantes interpretando en coro bellísimas canciones del fol-lore español, dirigidos por el notable pianista y gran poeta español Federico García Lorca, que actualmente sigue un curso de inglés en la Universidad.

El ilustre profesor Federico de Onís a quien se debe todo el auge del Instituto de las Españas, explicó deliciosamente al público, que llenaba el teatro, la índole y origen de todas las canciones interpretadas por el coro.

La señorita Laura Flores bailó con gracia exquisita las danzas españolas "El Abanico" y "Memorias de la Arena", escuchando grandes aplausos, así como también unas "Alegrías" y un "Garrotín", que hicieron las delicias del público.

El famoso bailarín señor Alberto de Lima terminó galantemente el programa, interpretando al piano, como cantante esta noche, algunas canciones españolas y varios tangos argentinos.

Siguió después un baile que duró varias horas, saliendo todos encantados de la fiesta, en cuya organización cooperó felizmente con el señor de Onís, el profesor y secretario del Instituto señor Rafael A. Becerra.

Dos fiestas quedan aún en el curso de verano de la Universidad de Columbia que consistirán en una visita de los estudiantes al trasatlántico español "Cristóbal Colón", donde se celebrará una comida y un concierto, y en la recepción que se celebrará en la Universidad en honor de la ilustre novelista Concha Espina.

EL CRUCERO "EMDEN" CAMINO DE HONOLULU

WILHELMSHAVEN agosto (Agencia Duems).—El crucero "Emden" salido del puerto de Pago Pago, de la isla de Tutuila, está en camino para Honolulú, según se informa en un mensaje inalámbrico que se recibió en la Estación naval de este puerto.

FAUSTO
HOY 1-3-5-7-9 HOY
40, 60, 80¢ Niños 20¢
TEATRO SAENGER PARAMOUNT
ARTISTAS UNIDOS presenta la Grandiosa Pelicula
SINCRONIZADA
CANCION DE AMOR
LADY OF THE PAVEMENT
OIGA y VEA a LUPE VELEZ
HABLAR y CANTAR EN ESPAÑOL
con WILLIAM BOYD y JETTA GOUDAL
la Romantica aventura de una sacerdotiza del amor y el placer.
PRIMERA PELICULA EN CUBA CON ESCENAS HABLADAS EN ESPAÑOL
VITAPHONE LA VOZ DE LA PANTALLA
OIGA Y VEA
HAROLD BAUER Notable pianista
AUNT VEMINA Canciones del Sur de los E.U.
CLIFF NAZARRO Melodias incomparables

Gacetillas

LA REVISTA SEMANAL DEL "DIARIO DE LA MARINA" Y EL TEATRO ENCANTO

No varían los propósitos de las empresas del DIARIO DE LA MARINA y teatro Encanto de ofrecer siempre a los amantes del teatro del silencio, el mejor programa posible, en lo que se refiere a los datos gráficos de más importancia de los acontecimientos sociales de más relieve y de los eventos deportivos que más se destaquen. La que se estrenará hoy sábado no puede contener más alicientes.

Así se puede ver en ella a los comensales del banquete ofrecido por los industriales poseedores de la famosa manteca Kokofat, unas cuantas escenas tomadas en el Miramar Yacht Club, donde aparecen muchos socios y también el señor Nat Liebeskind, que regresó recientemente de New York, con la copia de la grandiosa superproducción «Río Lento» que se estrenará en breve en el teatro Encanto y que es una de las mejores interpretaciones que hasta el presente ha podido realizar Richard Bartelmes.

Hoy se estrenará en el teatro Encanto, la cinta «El Rayo», que viene precedida de grandes elogios de la crítica norteamericana.

«El Rayo» está interpretada por Dorothy Mackail, Ana Q. Nilsson, Lowell Sherman y Raplh Forbess.

CINE WILSON

El espectáculo más concurrido, elegante, y ventilado de la Habana y el que mejores producciones estrena a diario siempre a base de precios populares

Para hoy, colosal matinée de 2 a 5 p. m. con la comedia Hermanas Gemelas, por Charles Chase; la revista Fox No. 26 y las super atracciones joyas, Los Amoríos de Ana, magnífica film en diez actos, interpretada por Anny Ondra, y Malcon Todd; y El Desastre, sensacional film Excelsa de la First National, interpretada por Milton Sills, y Dorothy Mackaill; para esta matinée regirán los precios de 10 centavos niños y 20 centavos mayores

En tanda elegante a las 5 y cuarto p. m, la comedia Hermanas Gemelas, por Charles Chase y Los Amoríos de Ana, joya suprema en 10 actos, interpretada por Anny Ondra y Malcon Todd; para esta tanda regirán los mismos precios de la matinée.

Por la noche, el mismo programa de la matinée, rigiendo los precios de 10 centavos niños y 30 centavos mayores

Mañana, programa monstruo, Los Esclavos del Volga o Volga, Volga, ción, cantada por un coro, y el bá. espectacular y emocionante atracrítono Galindo; La Edad del Jazz, atracción por Margaritte de la Motte y John Bowers y El Jinete Alado, film de aventuras, por Hoot Gibson, ler y Javier Rivera, basada en la novela de Armando Palacio Valdés

Lunes 19, José, por Enriqueta So-

1818—17 Ag.

CINE LARA MODERNO

El Demonio de la Tentación, por Lina Basquette y Reed Howers.

El Jinete Alado, por Hoot Gibson con la cooperación de Ruth Elder la intrépida aviadora que atravesó el Altántico.

Buscadoras de Oro, por Lois Wilson con la divertida comedia titulada Un Gran Negocio, por el notable cómico de las muecas, Olive Hardy y una Revista de Asuntos Mundiales completa el programa que para hoy se anuncia en este concurrido cine de Prado y Virtudes y al precio de 10 centavos niños y, 20 centavos mayores desde la 1 y media a 7 p. m Por la noche el mismo programa.

Mañana: Sección Femenina; José La Venenosa; La Princesa Kameroff.

Lunes 19: Besos que no se Olvidan

1859—17 Ag.

CENTENARIO DE BOYACA, ECUADOR

Una lápida en la casa que habitó el escritor Montalvo

GUAYAQUIL, Ecuador Ag. 16, (AP).— Todos los periódicos comentan las fiestas del aniversario de Boyacá una de las cuales fué colocar una lápida en la casa que en Ipiales, sobre la frontera de Colombia, habitó el insigne escritor Juan Montalvo. Con motivo de esa ocasión los ecuatorianos y colombianos reunidos en Ipiales enviaron un doble mensaje a los Presidentes Ayora y Abadía Méndez, pidiendo que las dos naciones reanuden sus interrumpidas relaciones diplomáticas.

CONTRA EL AUGE DEL CONTRABANDO

Más de veinte embarcaciones prestan servicio en Fernandina

JACKSONVILLE, Estado de Florida Ag. 16 (AP).— El aumento del contrabando de licores desde las Bahamas a las costas del Norte de la Florida y Sur de Georgia debido a las dificultades que tienen los contrabandistas para pasar por las líneas de la cuarentena vegetal (contra la mosca prieta), ha sido motivo de que se aumente también el servicio de guardacostas en esta zona marítima. A la base de Fernandina le han sido sumados once bola residencia de la familia Marshall cha base tenga en la actualidad más de veinte embarcaciones.

Gran Festival de la Caridad

DE LA

ASOCIACION DE LA PRENSA

SABADO 7 DE SEPTIEMBRE DE 1929

EN LOS JARDINES DE LA POLAR
TODA CLASE DE ESPECTACULOS

BAILES, TEATROS, CINE, CIRCO, BOXEO, SPORTS Y GRANDES FUEGOS ARTIFICIALES

Habrá un magnífico servicio de restaurant, café y bar. Y los Ferrocarriles Unidos y Empresas de Omnibus de la Habana atenderán el servicio de transporte, poniendo el número de carros suficientes hasta la madrugada.

ENTRADA AL FESTIVAL: UN PESO

SUSCRIBASE AL "DIARIO DE LA MARINA"

Danderina
¡QUE suavidad tan exquisita y qué brillo tan hermoso puede Ud. darle a su cabello con sólo mojar una esponja en DANDERINA y pasársela por la cabeza antes de peinarse! *Es lo único que produce esta admirable transformación instantánea.*
Además, su uso diario le da al pelo una espléndida lozanía.
Aplicada antes de rizarse, proteje el cabello, contribuye a ondularlo y hace que el rizado dure más.
¡IDEAL PARA LA CASPA!

Gacetillas

TEATRO ALHAMBRA

No nos cansamos de repetir que es y como se cuida de que todas las semanas haya estreno muy variado el cartel de Alhambra manas haya estreno

En una sucesión de ellos, que prepara la empresa López Villoch es el primero en turno, Cocktail Revista, revista original de Sánchez Arcina que será estrenada el viernes 23, No dudamos de su éxito.

Después tendremos oportunidad de admirar la fecundidad de los incansables colaboradores F. Villoch y Pepín Rodríguez, en su última producción, la revista de gran aparato La Habana sin Ruidos, de cuya música es autor el maestro Anckermann.

Y pronto también, otra revista de los Robreño, Gustavo y Carlos, de gran actualidad titulada El Conflicto Chino-Ruso que están ensayando con cuidado

Una gran función la de hoy en que figura La Señorita Maupin una de las mejores producciones de F. Villoch en la que toman parte los mejores artistas de la Compañía.

El domingo, gran matinée.

Para esta noche se cubre el programa con las obras siguientes:

En primera tanda, La Guajirita.

En segunda tanda, La Señorita Maupin

En tercera tanda: Una Mujer fué la Causa... o Aquí se Acabó Bacha.

1825—17 Ag.

CINE OLIMPIC

En las tandas de cinco y media y nueve y cuarenta y cinco se estrena Amor y Celos, una valiosa película de Milton Sills y María Corda Desde El Halcon de los Mares. Milton Sills no nos había presentado otra producción del mérito que tiene ésta que hoy ofrece a su numeroso y distinguido público la Empresa Carrerá que ha convertido al popular cinema de Línea y B, en lugar preferido de las familias del Vedado.

Luneta, 30 centavos en 5 y media y 40 centavos en la tanda de 9 y tres cuartos con derecho a ver gratis la de 8 y media.

Tanda de 8 y media: Fáciles de Conquistar, por Paulina Garon.

Luneta, 20 centavos.

Mañana, en matinée Los Primeros Telégrafos, por Tim Mac Coy; La Máscara de Hierro, por Douglas Fairbanks y cintas cómicas En las tandas de 5 y media y 9 y tres cuartos: Tres Fines de Semana, por Clara Bow de la novela de Elinor Glynn.

En la semana entrante Orquídeas Silvestres, por Greta Garbo y Nils Asther.

1819—17 Ag.

Dorothy Mackaill in "The Whip"

Dorothy Mackaill, Ralph Forbess, Lowell Sherman y Anna Q. Nilsson, son los intérpretes principales de la grandiosa producción "El Rayo", de la First National que se estrenará hoy en el teatro Encanto. "El Rayo", tiene una trama bellísima y escenas de grandiosa espectacularidad.

9050 1d 17.

TEATRO PRADO

LA TRATA DE BLANCAS

Continúa con una gran concurrencia el aristocrático Prado debido a la grandiosa super producción titulada: La Trata de Blancas ,la que ha alcanzado un grandioso éxito y la que ha sido muy elogiada por el público.

Hoy vuelve la magistral película europea La Trata de Blancas a la pantalla del lujoso Prado en todos sus turnos, comenzando hoy sábado como de costumbre, a la 1 y media. A m sáde esta magistral película, que sin duda alguna es la primera en su género, se ocntinuarán proyectando una inmejorable revista Pathé que trata de los más recientes e interesantes asuntos mundiales; junto con los mismos y selectos números de variedades Vitaphone de días anteriores, que fueron muy aplaudidos y elogiados por el selecto público que invade a Prado.

Mediante el famoso R. C. A. Photophone podrá deleitarse, nuevamente hoy, con variedades exquisitas como: Renee Tumanova and Co. Tres famosos gitanos músicos concertistas de los principales Conservatorios de París, Londres y Moscow, los que harán las delicias del público con sus originales y difíciles números. Alberto Spalding, renombrado violinista americano que ejecutará el Nocturno No. 12 de Chopin y Hark the Lark" de Schubert Beniamino Gigli, famoso y eminente tenor del Metropolitan Opera Co., en los siguientes números: (a) Sergerer Legere (francés); (b) Mírame así (español); (c) Come Love With Me (inglés); (d) O Solé Mío (preciosa canción napolitana). Todas éstas, excelentes variedades y que serán muy aplaudidas por la nutrida concurrencia que acudirá hoy al aristocrático Prado.

Este soberbio programa continuará hasta el domingo, día que se ha preparado una formidable matinée, figurando en su programa magníficas cintas y las maravillosas variedades Vitaphone.

1811—17 Ag.

Gacetillas

CINE CUBA

HOY: SOMBRAS BLANCAS EN LOS MARES DEL SUR Y HEMBRA Y MADRE

Ningun otro programa puede igualar en bondad y atracción al que hoy sábado presenta el confortable y popular cine de la calle Suárez.

La matinée que comienza a la una y media se inicia con una revista seguida de una comedia, la chispeante producción por Karl Dane y G. K. Arthur, Amor Fraternal, la super joya por la Condesa Rina de Liguoro; Hembra y Madre y la super producción por Raquel Torres con Monte Blue titulada Sombras Blancas en los Mares del Sur Van en la tanda elegante de las cinco y cuarto; Hembra y Madre y Sombras Blancas volviendo a exhibirse por la noche en función corrida a las ocho y cuarto

Mañana domingo: Tres super joyas todo el programa combinado, de estreno: El Intruso, por Glen Tryon; José basada en la novela de Palacio Valdés y El Primer Beso por Gary Cooper con Fay Wray.

Lunes, superestreno de La Bahía de la Muerte con un conjunto de estrellas.

El miércoles próximo: Sueño de Amor, con Nils Asther y Joan Crawford.

1822—17 Ag.

HOY MARTI
VITAPHONE MOVIETONE
2½ 5¼ 9½
Nuevos TANGOS por SPAVENTA
RICHARD DIX en RAZA de BRONCE
SINCRONIZADA por la Orquesta Paramount de 100 Profesores
4 8½ CLARA BOW en AMOR QUE REDIME
LUNES MARTES MIERCOLES AMOROSOS DELITOS
LAURA LA PLANTE

PRADO
HOY 1½ 3½ 5½ 7½ 9½
40 60 80 ¢
GRANDES FILMS Presenta: LA TRATA DE BLANCAS
UNA PELICULA ALTAMENTE MORAL
OIGA Y VEA
RENEE TUMANOVA Y CO. Tres famosos Gitanos musicos Concertistas.
ALBERTO SPAULDING Celebre Violista interpretando diversos numeros
BENIAMINO GIGLI TENOR DEL METROPOLITAN OPERA CO.

RIALTO
HOY SABADO 17 HOY
¡¡ESTRENO EN CUBA!!
de la maravillosa obra cinematográfica de la Select Pictures
Los Fantasmas Del Mar o El Submarino U-9
Las hazañas de los submarinos alemanes (originales), entrelazadas con un bello romance de amor.

HOY 5¼ 8¼ 9¼ Riviera HOY 5¼ 8¼ 9¼
INAUGURACION VITAPHONE y MOVIETONE
OIGA y VEA Noticiario FOX Los Hermanos Arnaut Mischa Elma
Y la gran Produccion SINCRONIZADA

ORQUIDEAS SILVESTRES
10¢ 20¢ 40¢ 50¢
por GRETA GARBO y NILS ASTHER
AMERICA ADVERTISING A-9638

HOY 30-40-60 20
DOROTY MACKAIL RALPH FORBES ANNA Q. NILSSON y LOVEL SHERMAN
en la Joya First National
SINCRONIZADA por una orquesta de 100 profesores
EL RAYO
"THE WHIP"
OIGA y VEA El mundo social alegre - La peligrosa caceria del Zorro - Un espantoso vuelco automovilistico - La mas sensacional carrera de caballos que se ha filmado - Y lo que pasa cuando una hermosa mujer pone en juego su corazón.
OIGA y VEA Un descarrilamiento de trenes, por medio de una sincronizacion perfecta.
VITAPHONE LA VOZ DE LA PANTALLA
OIGA y VEA
la magnifica VARIEDAD en COLORES de GUS EDWARDS "EL CANTO de las ROSAS"
REVISTA FOX MOVIETONE NEWS SINCRONIZADA
Con una fiesta española tomada en ESPAÑA
REVISTA SEMANAL del Diario de la Marina
1 a 3 30¢ 3 a 7 40¢ 7 a 11½ 60¢ NIÑOS 20¢
ENCANTO EMPRESA SAENGER
FABRICAMOS NUESTRA TEMPERATURA

HOY 3¼ 5¼ 9½ CAMPOAMOR HOY 3¼ 5¼ 9½
a Sensacional Cinta
LA BAHIA DE LA MUERTE

El drama escalofriante de la Rusia roja en que las vidas no valian nada ante el capricho de la soldadesca malvada - Horror - Intrigas - Traiciones
EL CONJUNTO DE ESTRELLAS CUBANAS
integrado por
Blanca Becerra - Blanca Trias - Candita Quintana
Julio Gallo, el negrito Garrido y el gallego Mendoza
que presentarán
1º El Apropósito FRANCO EN LAS AZORES por todo el conjunto
2º Parodia por BLANCA BECERRA
3º Variedad por CANDITA y GARRIDO
PRECIOS como siempre
20¢ Antes de las 4 - Despues 40¢
2 p.m. y 8 p.m. PAGANDO SU CULPA por MARY CARR y PRISCILLA BOWER

HOY y MAÑANA 9 13 EN PUNTO PAYRET 9 13 EN PUNTO HOY y MAÑANA
MARAVILLOSO
TRES UNICAS SESIONES

LOS OJOS QUE VEN EL MISTERIO LOS OJOS DEL DR.
LANGSNER
2 HORAS DE ESPECTACULO 2
TELEPATIA - MAGNETISMO ANIMAL
SUGESTION - AUTOSUGESTION
FASCINACION - "LANGSNERISMO
EXPERIMENTOS CON GALLOS DE PELEA
LANGSNER domina al LEON SANSON entrando en su jaula sin que la bestia haga ar mostración alguna de hostilidad contra el
AYER SE AGOTARON LAS LOCALIDADES VENGA HOY TEMPRANO
MAÑANA GRAN MATINEE A LAS 2 13 EN PUNTO
ASOMBROSO

M.E.C.D. 2016

AGUAS DE
MONDARIZ
Cura radicalmente las dolencias del Estómago, Hígado y Riñones.

INVESTIGANDO LA USURPACION DE TERRENOS A LA FAMILIA FARIÑAS

Regresó de investigar el asunto en Oriente, por orden del Secretario de Justicia, el Jefe de la Policía Judicial, Fors

MOVIMIENTO GENERAL DE VIAJEROS EN LA TERMINAL

Continúan afluyendo distinguidas familias cubanas a pasar la temporada en el balneario de San Miguel de los Baños

El Secretario de Sanidad de Viaje.—Se encuentran cursadas las órdenes debidas para que esta noche a las 8 y 45, salga de la Terminal un tren especial compuesto de dos coches de primera clase un coche dormitorio y el coche salón «50» en el que se trasladarán a Santiago de Cuba, con escalas en Santa Clara, Camagüey y Cienfuegos, el Dr Francisco María Fernández, Secretario de Sanidad y numerosos acompañantes. Estarán de regreso en esta Capital el día 22.

El Jefe de la Policía Judicial.—En el tren Expreso Limitado regresaron de Santiago de Cuba, el señor Alfonso L. Fors, Jefe de la Policía Judcial, acompañado de los agentes del citado cuerpo señores Juan F. Padrón y Fermín Figueras, después de haber practicado distintas investigaciones relacionadas con la usurpación de terrenos hecha en la provincia oriental a la familia Fariñas. Estas investigaciones la han llevado a efecto por orden expresa del Licenciado Jesús María Barraqué, Secretario de Justicia al que informarán el resultado de sus gestiones. En la Terminal eran esperados por la señora de Fors, el Inspector señor Pedro Anyaumat, José Medina y otros.

Homicida que regresa.—En el tren Expreso Limitado, fué traído procedente de Santa Clara el penado Juan Redondo que cumple condena en el Presidio Nacional y fué trasladado a aquella Ciudad a responder en causa que se le sigue en aquella audiencia por homicidio. Era conducido por los soldados del escuadrón 38 Arturo Hernández y Julio Morales. Fué trasladado nuevamente a la citada penitenciaría.

Rafael Cerviño.—Procedente de Santo Domingo, República Dominicana y Haití, llegó en el tren Expreso Limitado, el señor Rafael Cerviño, alto funcionario de la Empresa Naviera de Cuba, después de haber atendido distintos asuntos relacionados con la citada Empresa. En la Terminal fué objeto de un cariñoso recibimiento por familiares y amigos entre ellos su hermano el señor Jacinto Cerviño, Alejandro de la Hoz, Eloy González, Emilio Cobo Rius, Pedro Sanglade, Rafael Bergery, Ramón Roldán, Armando Vidal, Santiago Freixas, Roberto Collado y muchos más.

El Administrador de los Ferrocarriles Consolidados.—En el coche-salón «103» agregado al tren Expresado Limitado, llegó procedente de Camagüey el señor Mariano Cibrán, administrador de los Ferrocarriles Consolidados de Cuba, con el fin de atender asuntos relacionados con su cargo.

Kid Relámpago a Pinar del Río.—Con el fin de efectuar un match de boxeo hoy en Pinar del Río se lió para dicha Ciudad el boxer cubano José Martínez Kid Relámpago.

Inspectores que regresan.—En el tren Expreso Limitado, regresaron de Camagüey después de haber atendido distintos asuntos del servicio, los inspectores de Comunicaciones señores Ramiro Pérez Fuentes y Miguel Duarte.

Tren de Cienfuegos.—Llegaron en este tren el doctor Eduardo Fernández, Benito Cotrina, Manuel Bulirbarry y familia, Balbino Flores, el doctor Manuel Amodia, Pedro Sánchez Ruiz y señora, Francisco Arabia y familia, Adolfo Rodríguez y familia, Luis Rodríguez.

Tren de Caibarién.—Llegaron en este tren de: Matanzas el Reverendo Padre Pedro Viera; de Santa Clara J. R. Solabarría; de Cruces Emiliano Reyes; de Recreo Jesús Solís; de Cárdenas Salvador Martínez y Jesús Rodríguez; de Matanzas Luis Medino; de Encrucijada Eusebio Aymé.

Demente a Mazorra.—En el tren directo fué traído procedente de Caibarién por el vigilante número 1, Alfredo Gómez de aquella policía municipal el demente Filomeno Rodríguez para su reclusión en el Hospital de Mazorra.

El Administrador del central «Reformas.—En el tren directo llegó del Central Reforma el señor Nicolás Loyola, administrador de la citada finca azucarera.

Tren a Camagüey.—Salieron en este tren a: Cárdenas el doctor Valentín Arenas, Juan Arencibia y Ulices Giberga; a Matanzas las señoritas Julia Betancourt, María Orta, María Antonia Rodríguez y Rita Artrado, la señora Viuda de Orta; a Central Punta Alegre Antonio Núñez de Villavicencio y su esposa Ana Luisa de Armas; a Sta. Clara la señora María Ros de García, Eduardo Valle y Emilio Figueredo; a Cruces Arturo Arrochaga; a Cienfuegos Ceferino Molinet y familia; a Camagüey la señora C Benz de Canales, su hija Eva, el doctor Camilo Recio y señora; a Matanzas Manuel Díaz; a Sagua la Grande Robustiano Allube; a Cienfuegos la señora María Jauregui de Becquer; a Cruces el doctor Penichet, concejal de aquel Ayuntamiento; a Camajuaní Antonio Revuelta; el representante Ricardo Campos; a Santa Clara el doctor José Urzaiz.

A San Miguel de los Baños.—Salió para el magnífico y excelente Balneario de San Miguel de los Baños el señor Emilio Gómez y sus familiares.

Alfredo García.—Salió para Matanzas, con el fin de atender asuntos del servicio el señor Alfredo García Superintendente de los Ferrocarriles Unidos.

El administrador del Central Sta. Catalina.—Regresó al Central Santa Catalina el señor Alejandro Martí, administrador de aquella finca azucarera.

Tren Expreso Limitado.—En este tren llegaron de: Camagüey Juan García Barroso y señora; de San Miguel de los Baños el ingeniero Rodolfo Martínez y Bernardo Azcona; de Santiago de Cuba, el doctor Francisco Vidal y su esposa; de Placetas el doctor Rafael Camejo; de Camagüey el doctor Andrés Pérez Chaumont, Urbano Benítez, Emilio Graupera, el doctor Adalberto Adan Villar, el doctor Rabasa, Rafael y Julio Alvarez y González; de Central Maceo la señora Juana B. de Ruano; de Sancti Spíritus Pedro Figueredo; de Santa Clara el doctor Emilio Grave de Peralta, la señora Margot Toyo de Campanioni y familia, Juan Izquierdo, Alfonso Ruiz; de Santiago de Cuba, la señora Dolores Alemán de Martínez y su hija, Cuca, Augusto de Cuza y Andrés Rivalta; de Matanzas Miguel Fundora.

Tren a Santiago de Cuba.—Salieron ayer tarde por este tren: a Candonga Guatimón Menocal; a San Miguel de los Baños el coronel Nicolás de Cárdenas; a Rodrigo con el fin de reunirse con sus familiares, el teniente coronel, Joaquín de la Maza, del Estado mayor del Ejército Nacional; a Matanzas la señora Mercedes Campos de Lombard; a Santa Clara, el R. P. Angel Tudurí, cura párroco de aquella ciudad, Juan Peces, Emilio Salgado, Eduardo Contrina; a Cárdenas Jesús Antigas; a Cienfuegos Balbino Flores y familia; a Camagüey Emilio Alvarada y Tirso Jiménez; a Jaruco, después de haber asistido a la reunión de Alcaldes, celebrada ayer en el Gobierno de la Provincia, regresó el señor José Cruz prestigioso político de aquella localidad; a Recreo Manuel Roca y señora; a Cienfuegos Amador Bengochea, J. F. Paniagua y Carlos Baldoquín; a Santiago de Cuba Antonio O'Fallón y la esposa del comandante Cotera, del E. Nacional; a Palma Soriano Emilio Ochoa.

El Coronel Rangel.—Anoche en el coche salón Caonao agregado al tren Expreso Limitado, regresó a Camagüey el Coronel del Ejército Nacional, Desiderio Rangel Jefe de aquel Distrito Militar. Lo acompañaba el señor Mariano Cibran, Administrador General de los FFerrocarriles Consolidados de Cuba.

Tren Expreso Limitado.—Salieron anoche ne este tren: a Morón Jaime Baste; a Sancti Spíritus el Senador Manuel Martínez Moles, Concepción Rodríguez; a Santa Clara Fidel Barreto, Administrador del Central Washington, Oscar Hernández; a Camagüey Pablo Estrada. Ignacio Bustamante Felipe Correoso; a Ciego de Avila Julio Botello. Leopoldo Suero y Aníbal Suárez; a Trinidad el doctor José Carreras Galiano y señora; a Banes la señora Laura San Martín de Ibarraná a Camagüey el Teniente del Ejército Nacional Luis Casas; a Holguín la señorita Raquel Alberti y la niña MarticaGastón, José Francisco Negreira; a Camagüey Miguel Xiques y Raul Estrada; a Vertientes Aurelio Alvarez, ex-Senador de la República; a Santa Clara Raul Zárarga rico colono; a Santiago de Cuba, Joaquín Martínez Saenz, Agapito Llorente.

La Sra. Fernández de Jiménez.—Anoche llegó procedente de Santa Clara la señora Eloisa Fernández Jiménez acompañada de sus hijas Asunción y Aurorita. En la Terminal fueron recibidas por un grupo de familiares y amigos.

Tren a Cienfuegos.—Salieron anoche en este tren los Representantes doctor Manuel Vilalón Verdaguer y Manuel Rivero Gandara. César Pellerano. Ana Rosa Martínez. el doctor Walfredo de los Reyes, el doctor Evelio Tieles, Fermín Solano, Enrique Bermudez, José Miyares la señora Josefa Fonte viuda de Vidal y su hija la señorita Nena Vidal.

ARROLLADO POR UN AUTO

—José Gómez González, vecino de 10 de Octubre 621, sufrió lesiones de carácter leve, al ser arrollado en 10 de Octubre y Patrocinio por el auto 33084, que conducía José Palacios Serdio.

DENUNCIA POR AMENAZA

—María Martínez Díaz, vecina de Figuras No. 6, denunció a la policía, que había sido amenazada por Sergio Barada Gregorio, chófer y vecino de dicha casa, con el que sostenía íntimas relaciones.

CONSEJOS MEDICOS

Por el Dr. PEREZ BOUDET.

Ex-Interno del Hospital de Emergencias. Médico del Departamento Forense de la Ciudad de la Habana. Especialista de las afecciones del Aparato Digestivo. GABINETE: PRADO 33, altos. Teléfono: A-7490.

(Diríjase la correspondencia al DIARIO DE LA MARINA, Prado 101. Dirección).

UNA VETERANA, (Ciudad):

¿Porqué no he de contestarle cuando lo hago siempre que se necesita de mí? Pero vamos a la realidad de los hechos. Yo realmente no sé en que condiciones se encuentra usted después que ha sufrido su enfermedad, ni como ha quedado el coazón suyo después del tratamiento fuerte a que la han impuesto. Decirle tome ésto o lo de más allá, sería imponerle un tratamiento que yo mismo no estaría seguro de ello realmente hasta ahora no ha llegado la hora de mi fracaso... Yo le ruego que me perdone si no le doy una contestación como usted desea, pero realmente no gusta hacer las cosas lo mejor que pueda, para que el enfermo que me consulte tenga la suficiente garantía y fé en mis tratamientos. Le he hablado como suelo hacerlo siempre, con la mayor sinceridad. Quedo a sus órdenes, señora.

UNA ESPIRITUANA (Sancti Spiritus):

Trataré de complacerla lo mejor que me sea posible al darle respuesta a su finísima carta, escrita con una letra preciosa y con un amor de hermana digno de todo encomio. Antes que nada los consejos prodigados por usted a su hermano de que se vea con un médico son precisos y es lo que realmente debe de hacer, pues nos encontramos con el siguiente dilema. ¿Es Asma o es una ligera lesión pulmonar?... Precisamente es ahí donde se encuentra la parte más importante de su enfermedad. Para ello he de permitirme aconsejarle, lo someta a una radiografía, en caso de que no sea su afección pulmonar, puede y por la descripción que en su carta me da, se trate de un Asma esencial y entonces le recomendaría el que tomara cuatro píldoras al día de Oscodal se aplicara las ámpulas de Asmalicida en la seguridad que si acompaña este tratamiento con una buena sobrealimentación y algún reposo, no dudo que en dos meses se transforme y se convierta en un hombre útil en todas sus formas. Refiriéndome al "abuso" que dice usted tener conmigo por esa enorme "molestia" que me dá, debo significarle que me sería de mucho placer el que usted me escribiera refiriéndome su caso, que con el gusto que lo hago con todos mis consultantes "anónimos" lo haría con usted también.

SRA. DE FERNANDEZ, (Ciudad):

Lo que me refería en una de mis contestaciones anteriores es precisamente el Compuesto Mitchella y creo que debe de tomar dos comprimidos en el tiempo que le falta. Refiriéndome a la caída que me dice sufrió de no haberle pasado en aquella fecha nada de importancia, no creo que tenga consecuencias ulteriores. Puede estar tranquila por ello.

I. CALAPELL, (Ciego de Avila):

Perdóneme señorita el no poderle contestar en privado como usted desea, pero son tantas las contestaciones que a diario recibo que me es imposible el atender a iguales peticiones que la suya. Además su consulta es muy corriente y no tiene que ver en modo alguno que trascienda al público, por lo que me permitiré el contestarle por mi Sección del DIARIO. Lo más conveniente que debe de hacer es lavarse su cara varias veces al día con agua lo más caliente que pueda resistir y usar el Jabon de Afridol, para proceder a que esa grasa característica de la piel de la cara, se le quite. Debe además dejar la enjabonadura cierto tiempo, hasta lograr que ésta se le seque en la cara y proceder a un ligero masaje en dirección a los músculos de su rostro. De noche al acostarse le vendría bien un ligero laxante.

HABANERAS

(Viene de la página SIETE).

YACHT CLUB

CON MOTIVO DE LAS REGATAS

Gran día.
De emociones completas.
Será el de mañana en el **Habana Yacht Club**, con motivo de las regatas.
Regatas de ocho remos.
A las ocho de la mañana.
Media hora antes se celebrará el santo sacrificio de la misa por Monseñor Manuel Arteaga.
Por el jardín **El Clavel** se ha levantado un artístico altar en el departamento destinado a las señoras
En el muelle y disposición de los señores socios y sus familiares, estará atracado desde primera hora el remolcador **Atlántida** para cuantos deseen presenciar cómodamente las regatas.
Después será el almuerzo.
En el salón y en la terraza.
La mesa presidencial aparecerá bellamente engalanada por el jardín **El Clavel** con profusión de flores.
Seguirá el baile en el **Yacht Club** durante toda la tarde.
No habrá hoy té.
El acostumbrado té semanal.

FRANCISCO RODRIGUEZ

Muy sentida su muerte.
Ocurrida en Gilines.
Desde hace más de dos meses hallábase en postración absoluta el señor Francisco Rodríguez.
Su hijo, de igual nombre, pasa en estos momentos por tan hondo pesar.
Es el Subdirector del Banco del Comercio, donde desempeña, con general beneplácito, el cargo de Jefe de Cambios.
Reciba mi pésame.
Cordial y sentido.

RITA SHELTON

Mañana.
En el teatro Martí.
Dará la culta doctora Rita Shelton su segunda conferencia acerca de la tuberculosis como enfermedad social, medios de prevenirla, sistemas para combatirla, etc. etc.
Ha sido puesta bajo los auspicios de la Institución Hispano Cubana de Cultura.
Será por la mañana.
A las diez.

SUMMER CASINO

Noche de moda.
En el Summer Casino.
Es la de hoy, favorita de la semana, con los bailes y los juegos que privan en tan floreciente sociedad.
Se tocará por la orquesta de Curbelo y el grupo típico santiaguero el danzonete.
Además el Kéno.
Con su premio de 100 pesos.

Continúa en la página ONCE

Casa Trias
Diseña un decorado para cada boda y un ramo para cada novia.

RADIO VICTOR (modelo 32) $250.00
RADIO Y ELECTROLA Victor (modelo R. E. 45) $425.00
Exactitud de Sonido. — Sensibilidad. — Selectividad.
Simple funcionamiento
DAMOS FACILIDADES DE PAGO
Universal Music & Commcl. Co.
SAN RAFAEL ESQUINA A CONSULADO. Tlf. A-2930

BAULES
LA ANTIGUA FABRICA E BAULES Y MALETAS DE CUBA Y SOL SE TRASLADO A SOL NUM. 28.
VEAN MIS BAULES ESCAPARATE.

Pulcritud e Higiene Femenina

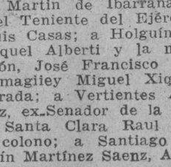

PARA el bochornoso malestar que causan ciertos desarreglos, Zonite ofrece una solución altamente eficaz y satisfactoria, por ser el desinfectante ideal para irrigaciones o lavados. Es de más seguro efecto que los antisépticos venenosos y no daña las más delicadas membranas. Sana y deodoriza.

Zonite
A los Médicos
Zonite es el nombre de la solución Carrel-Dakin (NaOCl) estabilizada por electrolisis.

KODAK

KODAK
Los juegos de la niñez ofrecen a la Kodak innumerables oportunidades para obtener interesantes fotografías. En el hogar o fuera de él, la Kodak está lista en un instante para tomar cualquier asunto que merezca recordarse. ¡Con qué placer se contemplan después esas fotografías que mantienen vivo el recuerdo de escenas placenteras que de otro modo habrían pasado al olvido!
Pídase a los comerciantes del ramo
KODAK CUBANA, LTD.
ZENEA 236 Y 236A, LA HABANA
Sólo Eastman fabrica la Kodak

ESTA SIENDO TERMINADA LA INSTALACION DE LOS APARATOS EN EL NUEVO DISPENSARIO J. ALBARRAN

DESIGNADO EL PERSONAL TECNICO QUE TRABAJARA BAJO LA DIRECCION DEL DOCTOR FRANCISCO R. TIANT.—EL DISPENSARIO SERA MODELO EN SU CLASE

LAS INFORMACIONES DE AYER EN LAS VARIAS OFICINAS MUNICIPALES

REUNION DE LA COMISION ORGANIZADORA DEL PRIMER CONGRESO NACIONAL DE FOMENTO INDUSTRIAL Y COLONIZACION.—EL ITINERARIO DE LOS ENTIERROS

Está terminándose la instalación necesaria en el Dispensario Municipal de Profilaxis "Joaquín Albarrán", para el cual se ha construido un edificio ad-hoc en los terrenos de propiedad del Municipio correspondientes a la casa Campanario número 227, que se encontraba en estado ruinoso al hacersecarga de la Alcaldía el Dr. Miguel Mariano Gómez.

Este Dispensario funcionará en un hermoso edificio de dos plantas, cuyos planos fueron confeccionados bajo la dirección del arquitecto señor Evelio Govantes, Jefe del Departamento Municipal de Fomento.

Todo el material científico moderno sobre la especialidad que allí ha de tratarse, ha sido adquirido de acuerdo con la técnica más escrupulosa. En la planta baja se instalarán las oficinas generales, y el despacho del Director y el Departamento de Afecciones de Vias Urinarias, atendido por los Dres. Serapio Rocamora, Alberto Venero, Jacobsen y Guillermo González Peris.

La planta alta estará ocupada por el Departamento de Dermato-Sifilografía, a cargo del Dr. Juan Grau y Triana, secundado por los Dres. Angélico Peláez, Jesús Govantes e Ismael Ferrer. En esta planta se hallará, también el Laboratorio Bacteriológico y Anatomo-Patológico, atendido por personal competente, y el Departamento de Electro radioterapia, que será el más completo de cuantos existen en establecimientos análogos, atendido todo por el Dr. Alberto Oteiza.

Completarán el personal del Dispensario, dos alumnos de medicina, dos enfermeras y dos enfermeros.

Director del Dispensario lo será el joven médico Dr. Francisco R. Tiant, que fué alumno durante dos años en el hospital Saint Luis, de Paris. Por oposición es especialista el Dr. Tiant en la Quinta Covadonga, del Centro Asturiano de la Habana; y también por oposición, ayudante graduado de la Cátedra de Piel y Sífilis de la Universidad de la Habana, cargo este último que ha renunciado para desempeñar la dirección del Dispensario Joaquín Albarrán", donde tiene el propósito de rendir importante labor en beneficio de la municipalidad, de conformidad con los deseos del Alcalde y del Ayuntamiento.

El Director del Departamento Municipal de Sanidad, propondrá al Alcalde, de conformidad con lo que al respecto indique el Dr. Tiant, la reglamentación del Dispensario, que estará abierto al público en horas del día y de la noche, a fin de que los obreros puedan ser atendidos después de abandonar su trabajo.

SESIONES DEL AYUNTAMIENTO

Ayer por la tarde no celebró sesión el Ayuntamiento por falta de quorum.

Es posible que en estos días la Cámara Municipal sea convocada a sesión extraordinaria para tratar acerca del Reglamento del Tránsito. También se efectuará otra sesión para el presupuesto extraordinario autorizado por el Poder Central.

EL TEMOR DE ACCIDENTES EN LOS ESPECTACULOS PUBLICOS.

El Jefe de Espectáculos ha dado instrucciones ayer a los Inspectores a sus órdenes, para que se recuerde a los empresarios la prohibición del exceso de espectadores, de que se coloquen sillas en los pasillos, que deben estar siempre expeditos para los casos en que, por cualquier accidente, sea preciso desalojar el local rápidamente.

EL PRIMER CONGRESO NACIONAL DE FOMENTO INDUSTRIAL Y COLONIZACION

En el despacho del Presidente de Ayuntamiento se efectuo en la mañana de ayer la anunciada reunión de la Comisión organizadora del Primer Congreso Nacional de Fomento Industrial y de Colonización, que se llevará a cabo en esta capital bajo los auspicios de la Unión de Municipios Cubanos.

Asistieron a la reunión los señores José Luciano Franco, que presidió en su carácter de Director de la Unión de Municipios, Emeterio Zorrilla, Ramón Crusellas, Arturo S. Berrayarza, doctor Luis Machado, doctor Ramiro Guerra, Carlos Machado Mena y doctor Enrique Gay Calbó, Secretario de la Unión de Municipios.

Fué leído el programa del futuro Congreso, obra del doctor Ramón Zaydín, presentado en el Segundo Congreso de Municipios Cubanos.

El doctor Machado propuso la clasificación de los problemas del Congreso, y el doctor Guerra sugirió la urgencia de que dos subcomisiones se encargarán de esos trabajos.

Esas dos subcomisiones fueron denominadas: Técnica y de Organización.

La subcamisión Técnica estará presidida por el doctor Luis Machado, y formarán parte de ella el doctor Ramiro Guerra, el señor Arturo S. Berravarza, el señor Antonio Antón, los doctores Fernando Ortiz y Ramón Zaydin.

La subcomisión de Organización la presidirá el señor Emeterio Zorrilla, y la integrarán los señores doctor Gustavo Gutiérrez, Ramón Crusellas, Ruy de Lugo-Viña, José L. Franco, José Izquierdo Juliá, Carlos Machado Mena y Enrique Gay Calbó.

Fué designado Secretario de la Comisión organizadora el Dr. Enrique Gay Calbó.

La Comisión celebrará su próxima sesión el viernes 30 de Agosto, a las cuatro de la tarde, para conocer los informes de los comisionados acerca del funcionamiento del Congreso.

REGLAMENTACION DE LA ESCUELA DE MUSICA

El maestro de la Escuela Municipal de Música, ha elevado a la consideración del Alcalde un reglamento para ser implantado en dicha Escuela en el curso que comenzará en el mes de Septiembre venidero.

Este Reglamento informado favorablemente por el Secretario de la Administración Municipal, está siendo estudiado cuidadosamente por el Alcalde.

Contiene las reglas necesarias para el normal funcionamiento de la Escuela, de conformidad con los consejos de la experiencia y con los propósitos del doctor Gómez Arias, de que ese plantel constituye un orgullo para el Gobierno Municipal en cuanto a la enseñanza de la música se refiere. A cada aspirante a beca en la Escuela se exigirá la presentación de documentos que acrediten su buena conducta, así como otros datos convenientes a la buena marcha del establecimiento.

EL SUMINISTRO DE LECHE

El Alcalde no ha considerado el recurso interpuesto por el contratista de leche de vaca a las dependencias municipales en el actual ejercicio, por estimar que las condicionales que no desea que se le apliquen están en el Reglamento sobre la materia, y que le hecho está obligado a cumplirlas el subastador de ese servicio.

CONCESION DE UN DECRETO PRESIDENCIAL

Ayer el señor Alcalde comenzó a hacer uso de la facultad que se le concedió, por reciente decreto del Presidente de la República, para disponer de determinadas cantidades del capítulo de Resultas, a fin de poder terminar las obras comenzadas para la construcción del Hospital de Maternidad, en Línea y G, Vedado; para la reconstrucción del Palacio Municipal; para construir el Hospital de Niños en G y 29, Vedado; y para otras atenciones urgentes.

LICENCIAS DE OBRAS DESPACHADAS

La Jefatura de Fomento despachó ayer las licencias de obras solicitadas para estas casas:

OBRAS MAYORES: Construir nueva planta en Ave. de la República número 392; General Aranguren número 158, ampliaciones de obras; Construir nueva planta en Concepción número 327; Ampliaciones de obras en Habana número 48.

OBRAS MENORES: Rafael M. de Labra número 202; doctor Barnet número 71; 17 entre 2 y 4 Vedado; San Isidro número 67; Juan C. Zenea número 76; Príncipe número 11 C. R. M. Alonso número 96; Figuras número 89.

OBRAS SANITARIAS: Salud número 81.

HABITABLES: Fueron expedidos certificados de habitabilidad para las casas: Pasaje entre Johnson y Libertad; Goicuría entre Lee y Lacret; 2da. entre Albear y terrenos yermos; C. entre 13 y 14, reparto Batista; Magnolia entre B. Aires y San Antonio.

VENTA DE FINCA URBANA

El Notario de esta ciudad doctor Arellano, ha dado cuenta al Alcalde, que el señor Orlando Recio vendió a la señora Mercedes del Prado, la casa calle de San Miguel 158, con 350 metros de superficie, en la suma de $2,500.

OPOSICION DE UN VECINO

Con motivo de solicitud presentada en la Alcaldía para establecer en la calle de Oficios 30, un garage y venta de gasolina; se ha dirigido al Alcalde el señor Francisco González, oponiéndose, por múltiples razonamientos que expone.

MENORES A GUANAJAY

La Jefatura de Policía ha dado cuenta a la administración Municipal, que en el día de ayer ingresaron en el Asilo de Guanajay, los menores Bienvenido Pedroso y Ricardo Poey.

CAUSA SOBRESEIDA

El Presidente de la Audiencia ha remitido al Alcalde el expediente relacionado con la casa calle de Calzada número 100 en el Vedado, a virtud de haberse sobreseido, provisionalmente, la causa que por estafa se seguía a Cándido Bouzo y otros.

Agrega el Presidente de la Audiencia, que el sobreseimiento se acordó en 19 de Julio del corriente año, y que será hasta tanto nuevos datos no hagan posible el seguirla.

ERARIO MUNICIPAL

La recaudación municipal durante el día de ayer fué la siguiente:

Por Ejercicio Corriente $21,111,46
Por Resultas $8,377,21; y para el Consejo Provincial $1,569,23.

La existencia en caja por todos conceptos era de $1,277,930,35, dividida en la siguiente forma:

Para el Fondo de Veteranos y Contingente Sanitario $18,810,23 por Corriente $179,798,25; por Resultas $438,302,38; para el Consejo Provincial $32,753,67; de Presupuesto extraordinario $302,08 y por Depósitos de todas clases $606,957,64.

LOS COBROS

Por concepto de Cuotas ocasionales se recaudó la suma de $375,52; por multas la de $58,00 y por espectáculos la de $70,92.

ALIGERAR LOS ENTIERROS

El señor Oscar Loret de Mola ha dirigido una extensa comunicación al Alcalde, felicitándolo por su iniciativa, en pro de la regularización del tránsito público y sugiriéndole, al propio tiempo, la idea de terminar con el actual "procedimiento empleado en la conducción de cadáveres al cementerio".

Dice el exponente, que en una ciudad como la Habana no deben existir "los entierros a marcha lenta por nuestras más concurridas calles, en forma de procesión solemne y lúgubre, con su obligado cortejo de carros negros con coronas, cordones de automóviles llevando a dolientes y amigos, compunjidos unos, charlando muy seriamente otros y no pocos leyendo solicitamente periódicos", procesiones que interrumpen el tránsito público y causan perjuicios a personas ajenas al duelo.

Termina el señor Loret de Mola, entre otras muchas argumentaciones, solicitando que se acuerde en lo sucesivo que esos entierros se verifiquen con la velocidad natural que deben llevar los vehículos, a fin de que no ocurra como viene sucediendo, la congestión del tránsito público.

LICENCIAS COMERCIALES

Para establecerse en la Habana solicitaron licencia de la Alcaldía, los señores Ulpiano Alvarez, para carnicería en la calle 15 y N, Vedado; Ramón Martínez, para cabaret en San Isidro 41; José Escoriola, para hojalatería en Antón Recio 2; José Sánchez, para confitería, en Obispo 40; Ernesto Riquelme, para taller de niquelar en San Lázaro 27; Manuel Piñeiro, para fígon en Aguiar 39; Felipe González Sarrain y Quirós, para subarrendador en 27 de Noviembre y Freyre de Andrade; Hermandad Hebrea de Cuba, para tres mesas de dominó en Sol 20; y Pedro García, para plomero en Oquendo 24.

Realizacion de Ensueños
El amor, la felicidad y la alegría que dan los niños retozantes, constituyen la esperanza y el ensueño de toda mujer.
Todos compadecemos a la que suspira por ser madre, sin que jamás le sea concedido tan sagrado privilegio.
Gracias a la Nueva Salud de Reno, ese ensueño puede realizarse si los órganos reproductores están ilesos. Ese tónico estimula y fortalece el organismo entero. Muchas son las mujeres a quienes ha permitido gozar de las delicias de la maternidad cuando ya habían perdido toda esperanza. ¿Por qué no prueba Ud.?
NUEVA SALUD DE RENO
EL TÓNICO DE LA MUJER

M.E.C.D. 2016

RADIO Y ELECTRICIDAD
TRASMISIONES Locales y Extranjeras
PROGRAMAS CONCIERTOS

EL CONCIERTO DE ESTA NOCHE POR LA ESTACION C M W

Esta noche ofrecerá la Estación CMW, instalada en el edificio del DIARIO DE LA MARINA, una audición especial dedicada al comercio, tomando parte en la misma valiosos elementos artísticos.

Entre los artistas que tomarán parte esta noche figuran: las señoritas Hortensia de León, Mercedes Menéndez, sopranos; la señora Carmelina Menéndez de Martínez, acompañante; Rafaela González, guitarrista; el trío Columbus, violín, violoncello y piano; el señor Rafael Rodríguez Rivero, que tocará el nuevo instrumento Oboe; el tenor Diego López; Miguel Gervoles, tenor; Manuel Llanás, pianista y Arturo Hernández, tenor y director artístico de la C M C.

De 11 a 12 de la noche se efectuará una trasmisión extraordinaria del Radio Victor, tomando parte, con los siguientes programas, la Orquesta de Antonio María Romeu, y el popular Trío Matamoros artistas Victor exclusivo que gozan de mucha popularidad.

1—La Gitana Maldecía. Pasodoble.
2—Esclava Blanca. Danzón.
3—Mi Ultimo Canto. Danzonete.
4—El Manisero. Danzón.
5—Corazón de Nieve. Bolero.
6—Por mi madre que me voy contigo. Danzón.
7—Ahora que Quieres, no Quiero. Danzonete.
8—Cuba Mía. Danzón.

Por el Trío Matamoros, artistas Victor exclusivos:

1—A Vd. qué le Importa. Bolero-Son.
2—Falsaria (o Farsaria) Capricho.
3—La Mujer de Antonio. Son.
4—El Paralítico. Son.
5—Desfile Lírico. Son.
6—Nada Más. Zamba.
7—Advertencia. Habanera.
8—Si Coge el Tren. Vals-Son.

De 12 a 1 p. m.: Hora Radio Victor:

1—Corazones y Flores. Intermezzo. Orquesta Victor de Concierto.
2—Lucrecia Borgia (Brindisi) Sigrid Onegin (Contralto).
3—Zapateado. Solo de Violín. Jascha Heifetz.
4—Mignon. Me voici dans son Boudoir. Lucrecia Bori.
5—Minuet. Solo de piano. Ignace Jan Paderewsky.
6—Romeo y Julieta, Vals. Sofía del Campo.
7—Plegaria, Solo de Violín. Yehudi Menuhin.
8—Carmen. Habanera. Margarita D' Alvarez.
9—Capricho Vienés. Orquesta Sinfónica de San Francisco.
10—Manón. Il Sogno. Tito Schipa.
11—Serenata. Schubert. Hilda Lashanska. Paul Reimers.
12—Danubio Azul. Vals. Orquesta Sinfónica de Filadelfia.
13—Tannhauser. Oh tu bell'astro incantador. Marcel Journet.
14—Otello. Morte d' Otello. Giovanni Zenatello.

Estación 2 O H

Programa de la Westinghouse y la R C A con la Estudiantina Cuba y las hermanas Farrand, de 5 a 6 p. m.:

1—Te lo Juro. Paso doble.
2—Mariposa de Amor. Capricho.
3—Varita de Nardo. Canción a dúo por las hermanas Farrand.
4—Tengo Celos. Tango.
5—Sufrimiento de amor. Vals.
6—Amapola del Camino. Canción Canto a 3 voces por las hermanas Farrand.
10—Fantasía Sentimental.
11—Escucha mi Queja, Criolla.
12—Tango Negro, cantado por la señorita Alicia Farrand.
13—Alegría del Perchel, Pasodoble.
14—Carro del Sol. Canción veneciana.

Estación 2 M G

Manuel y Guillermo Salas. San Rafael 14.

Trasmitirá el siguiente programa:

De 3 a 3.30 p. m.: Hora Radio Victor como sigue, por Orquesta americana de baile:

De 3.30 a 4 p. m.: A cargo de Juan Pulido:

Ella me Dice.
Cachipay.
Puñadito de Sals.
Caracas.
Volví a Casa.
Guajirita.
Yo te Quiero.
Un Beso.

De 4 a 4.30 p. m.: A cargo de Miguel Fleta:

El Huésped Sevillano. 1a. y Segunda Partes.
Lohengrin.
Marina.

De 6 a 7 p. m.: Hora Radio Victor. Hora bailable a cargo de la orquesta jazz Ambassador.

Programa:

1—Nochecita de Recuerdos. Fox.
2—There's a rainbow4 Fox trot.
3—Dancing Shadows. Fox trot.
4—2 M G. Dedicado a esta Estación. Danzón.
5—Ruego de Amor. Fox trot.
6—I'cant give you anything but love. Fox trot.
7—¿Lo Baila Usted? Danzonete.
8—Paradise of love. Fox trot.
9—Get out and get under the moon. Fox trot.
10—Y la China me Dijo. Danzón.
11—What a girl What a night. Fox.
11—I'm Sorry Sally. Fox trot.

Estación 2 B X

Dr. Bertín Fernández. Habana.

Trasmitirá de 12 a 1 p. m. el concierto Steinite y de 5 a 7 música variada.

Estación 2 J H

J. Hidalgo. Zapata entre 6 y 8, Vedado.

Trasmitirá de 6 a 8 p. m.

Estación 2 M C

Montenegro y Cía. Habana. Trasmitirá de 6 a 8 p. m. música variada.

Estación 2 J K

Casa Lavín. San Lázaro 99.

Trasmitirá de 9 p. m. a 3 a. m. música bailable desde el Cabaret del Summer Casino.

Estación 2 P C

Angel Bertemati. Habana.

Trasmitirá el siguiente programa:

De 1 a 3 p. m.: Programa Radio Victor.

1 p. m.: El Trío Matamoro en combinación con el profesor Sr. Jesús López, ejecutará los números siguientes desde nuestro Estudio:

1—La Noche Triunfal.
2—Mi Ropa.
3—El Voto y la Mujer.
4—Son de la Loma.
5—Juramentos.
6—Mata y Reby
6—Luz que no Alumbra.
7—Santiaguera.

Segunda parte del Programa Radio Victor, ejecutado por la Orquesta de la Victor los siguientes números:

1—Mientras más Estamos Juntos.
2—Un Caminito en España.
3—Congojoso.
4—Entre mis Recuerdos.
5—Qué Harás.
6—Collette.
7—Si todas las Estrellas fueran Caras Bonitas.
8—Hay en ti un no sé qué.

Tercera Parte del Programa Radio Victor. Por Juan Pulido:

1—Dame Amor.
2—Por Qué has Venido.
3—Bésame en la Boca.
4—Marcha Habana.
5—Serenatina.
6—Ay, Zamba.
7—Hendrin.
8—Clavelitos.

Cuarta parte del Programa Radio Victor, a cargo de Agustín Magaldi:

1—Margarita Punzó.
2—Triste Payaso.
3—Patoteros.
4—Como la Flor de Retamo.
5—Tucumana Mía.
6—El Alma del Tango.

5 p. m.: Programa de la Radio Victor con la siguiente selección:

Sinfonía No. 3 (Erica) de Beethoven, por la Orquesta Sinfónica de Alberto Coates, en 11 partes.

7.30 p. m.: Hora de Comida del Restaurant Vista Alegre. Programa de Música selecta.

8 p. m.: Hora del Observatorio Nacional y Estado del Tiempo.

8.05 p. m.: Programa con las últimas selecciones de la Brunswick.

8.45 p. m.: Programa por los Artistas de la Estación 2 P C.

10 p. m.: Programa bailable.

11 p. m.: Buenas noches.

Gacetillas

(Viene de la página OCHO)

CINEMA TRIANON

En los turnos elegantes de cinco y media y nueve y cuarenta y cinco se proyectará la cinta abundante en emociones, titulada El Taxi de Media Noche, creación de Antonio Moreno y Elena Costello.

Además se estrenará la comedia Metro, Es mi Mujer.

Tanda de 8 y media: Herbert Rawlinson en Hombres de la Noche

Mañana en matinée, La de los Caballeros Rojos, por Clara Bow; El Trueno, por All Hoxie; El Bajo Mundo, por Lila Lee y graciosas comedias, que harán reir a la gente menuda. En las tandas de 5 y media y 9 y tres cuartos: El Primer Beso, un poema cinematográfico con Gary Cooper de protagonista, y sabido es que este actor se viene imponiendo por labor brillantísima.

Para la próxima semana, Canción de Amor, una gran película de Lupe Vélez, William Boyd y JeJtta Goudel.

1820—17 Ag.

VERDUN

BLOOMERS DE SEDA

Una película, preciosa de esas que agradan desde el principio hasta el fin, es la que se pasara por la pantalla del simpático coliseo Verdun en las funciones de hoy

Primeramente y comenzándose a la una y media, se exhibirán muchas comedias las películas El Paraíso de los Solteros, por Ralf Graves y La Mujer de Moscow por la genial Pola Negri y por último la foto-comedia de gran éxito por la linda Betty Compson titulada: Bloomers de Seda.

Mañana: Tres Fines de Semana, El Demonio de la Tentación y Volga Volga.

El lunes: Nobleza de Corazón y más adelante muchas sorpresas.

Verdun a diario se contempla lleno porque la empresa no escatima gastos en presentar los mejores programas, muy buena música y proporcionar mucho fresco así como que en todos los momentos mantiene un orden exquisito.

1824 —17 Ag.

TEATRO IMPERIO

HOY: CARMEN, POR RAQUEL MELLER

La Empresa de este simpático y preferido teatro por las familias ed esta capital ha combinado para sus funciones de hoy un escogido programa con las cintas tituladas Carmen por Raquel Meller, esta película será exhibid con su adaptación musical que ha sido puesta en los mejores teatros y que Imperio dará por medio de su equipo Vita Vox al sistema Vitaphon Las otras películas que completan el programa son: Odios y Sangre por Eddy Quillan.

Los precios que se han fijado para la matinée a las 2, son 10 centavos y para la función de la noche 20 centavos pagando los niños 10 centavos.

Mañana como es costumbre, en este teatro será exhibido un programa extraordinario en el que figuran las magníficas producciones de argumentos interesantes tituladas: Matrimonio Moderno por Betty Bronson y Alex B. Francis y Bloqueo, por Anna Q. Nilsson

El lunes será estrenada la estupenda producción que trata del problema social más difícil y escabroso titulada La Trata de Blancas de la que hace una verdadera creación Suzy Vernon la celebrada artista.

El sábado 24, estreno de la emocionante cinta La Bahía de la Muerte.

INGLATERRA

Gran temporada de verano a base de función corrida de 1 y media p. m., a 11 y media p. m., rigiendo los invariables precios de 10 centavos niños y 20 centavos mayores.

Ventilación especial que permite en esta época del año, disfrutar de temperatura invernal en la sala de proyecciones.

Para hoy, magnífico programa, con la comedia Comiendo Sopa por Charles Chase y las regias atracciones, El Angel Pecador, joya especial de la Paramount en nueve actos, interpretada por Nancy Carrol, y Gary Cooper y Los Esclavos de los Padres, film excelsa en diez actos, interpretada por el coloso Emil Jannings y Barry Norton

Mañana Los Esclavos del Volga o Volga Volga, sensacional y emocionante atracción, cantada por el barítono Galindo, y un coro; La Edad del Jazz, por Margaritte de la Motte y John Bowers; y El Jinete Alado, por Hoot Gibson.

Lunes 19: Bloomers de Seda por Pauline Garon y Betty Compson.

Martes 20: Casamiento Forzado por Buster Keaton y Beso que no se Olvida, por Lilliam Haid.

Jueves 22: La Mujer Enigma, por Lya Tora.

Viernes 23: La Máscara de Hierro, por Douglas Fairbanks.

1817—17 Ag.

NEPTUNO

ORQUIDEAS SILVESTRES EN NEPTUNO, HOY

La maravillosa producción Metro Orquídeas Silvestres, obra maestra de Greta Garbo, Nils Asther y Lewis Stone, se exhibe hoy en Neptuno en la matinée o tanda contínua de 2 y media a 7 p m, junto con El Cameraman la más jocosa producción de Buster Keaton. Orquídeas Silvestres se exhibe dos veces durante la matinée a las 3 y a las 5 y media p. m, los precios no han sido alterados. Luneta, 20 centavos antes de las 4 y 30 centavos después de las 4 p. m

Por la noche en primera tanda a las 8 y media, El Cameraman por Buster Keaton.

En la tanda elegante de las 9 y media, Revista Fox News y Orquídeas Silvestres por Greta Garbo Nils Asther y Lewis Stone, Luneta, 30 centavos toda la función.

Mañana colosal matinée, Orquídeas Silvestres; Las Vírgenes Locas, por Mae Mac Avoy; Bloomers de Seda, por Pauline Garon; Un Tren de Carga por Los Niños Peligrosos y Mucho Cuidado

Raza de Bronce; El Primer Beso y Los Cuatro Jinetes en la próxima semana.

GRAN CINE UNIVERSAL

El programa para hoy está dividido en dos secciones, de 1 a 6 y de 6 y cuarto a 11 p m.

Sinfonía por una Orquesta invisible.

Reformas Caseras, comedia.

A Caza de Maridos, por Tom Moore, en 8 actos.

El episodio 6 titulado La Voz de la Sangre de la super serie La Casa del Misterio.

La Proscripta, super joya en 8 actos.

Precios para la matinée: 10 centavos.

Precios de 6 y cuarto a 11: Caballeros, 20 centavos; Damas y niños 10 centavos.

CARTEL DEL DIA

TEATROS

ALHAMBRA.—8: La Guajirita.—Segunda tanda: La Señorita Maupin. Tercera tanda: Una mujer fué la causa...

PAYRE.—9 y 15: Presentación del Profesor Langsner.

NACIONAL.—5: El Túnel. 6 y 15 y 8 y 15: La Traidora. 9 y 30: La Montería.

REGINA.—8 y 30: películas; El Doctor Asuero; presentación de Lola la Cordobesita. 10: La Casa de Quirós; números por Lola la Cordobesita.

MARTI.—Matinee y noche: Revista de actualidades; cintas cómicas; Raza de Bronce.

CINEMATOGRAFOS

PRADO.—Matinee y noche: Revista de actualidades; La trata de blancas; cintas cómicas; números por el Vitaphone.

FAUSTO.—Tarde y noche: Revista de asuntos mundiales; Canción de Amor; cintas cómicas; números por el Vitaphone.

WILSON.—Tarde y noche: cintas cómicas; Hermanas gemelas; Revista de actualidades; Los amorios de Ana; El desastre.

INGLATERRA.—Tarde y noche: Comiendo sopa; El ángel pecador; Los esclavos de los padres; cintas cómicas.

VERDUN.—Matinee y nocturna: Revista de actualidades; El paraiso de los solteros; La Mujer de Moscow; Bloomers de seda.

ENCANTO.—Tarde y noche: Revista de actualidades; cintas cómicas; El Coro de Kentucky; cintas cómicas.

IMPERIO.—Matinee y noche: Revista de actualidades; Carmen; Odios y sangre.

CAMPOAMOR.—Tarde y noche: cintas cómicas; Revista de actualidades; La Bahía de la Muerte; Pagando su culpa; presentación de las Estrellas Cubanas.

UNIVERSAL.—Tarde y noche: Reformas caseras; A caza de maridos; episodio sexto de La Voz de la Sangre; La Proscripta.

OLIMPIC.—Matinee y noche: Revista de asuntos mundiales; Amor y celos.

LARA.—Matinee y noche: Revista de actualidades; El demonio de la tentación; El jinete alado; Buscadoras de oro; Un gran negocio; cintas cómicas.

TRIANON.—Tarde y noche: Revista de actualidades; El taxi de media noche; cintas cómicas; Es mi mujer

NORMA.—1 y 15 y 8 y 30: Especialista en señoras; Tres fines de semana. El matrimonio moderno; Fatal profanación.—5 y 15: Especialista en señoras; Fatal profanación; Tres fines de semana.

NEPTUNO.—Matinee y noche: El Cameraman; Orquídeas silvestres, cintas cómicas.

RIVIERA.—5 y 15, 8 y 15 y 9 y 45: Orquídeas silvestres; números por el Vitaphone.

RIVOLI.—Matinee y noche: Revista de actualidades; La Proscripta; El mundo al día.

CUBA.—Matinee y noche: Revista de actualidades; cintas cómicas; Amor fraternal; Hembra y Madre, Sombras blancas en los mares del Sur.

VIOLETA.—Matinee y noche: La Casa del Oprobio; cintas cómicas; El León y el Ratón; Carmen; Revista de actualidades.

LINDBERGH.—Tarde y noche: Canguro pugilista; Manos de acero; Revista de actualidades; El médico de las locas.

STRAND.—Matinee, tanda y noche: La señal de las garras; Hembra o Madre; episodio séptimo de Volando en silencio; cintas cómicas; Revista de actualidades.

OTRO ACUSADO

La policía procedió al arresto del chofer José R. Ferrero Reyes, que conducía el auto 174, por acusarlo Isidro Masagué Clavel, de haberle dado varios cortes en 10 de Octubre y F. de Castro, arrojándole un pedazo de madera que no le alcanzó, al llamarle la atención por su proceder imprudente.

Gacetillas

TEATRO CAMPOAMOR

HOY: LA BAHIA DE LA MUERTE,

EMOCIONANTE PRODUCCION Y FRANCO EN LAS AMORES POR EL CONJUNTO DE LAS ESTRELLAS CUBANAS

Hoy se estrena la sensacional producción La Bahía de la Muerte, la obra que conmoverá a todos los públicos por la visión horripilante de martirios que parecen increibles y que sin embargo se sufrieron no hace aun quince años en el imperio mas vasto de la tierra. La Bahía de la Muerte es el drama horrible de las madres desvalidas, de los hombres sin recursos, de los niños indefensos.

En los turnos de las dos y de las ocho de la noche la interesante cinta Pagando su Culpa, de Mary Carr y Priscilla Boner.

El conjunto de las Estrellas Cubanas, integrado por Blanca Becerra, Blanca Trías y Candita Quintana, y Julio Gallo, Alberto Garrido y Fernando Mendoza llevarán a escena el aprcpósito muy cómico Franco en las Azores, además parodias por la Becerra y números de variedad por Candita y Garrido.

Mañana, gran matinée de 1 a 5, con comedias, la gran producción Volga, Volga o Los Esclavos del Volga; La Bahía de la Muerte y La Primera Noche, de Claire Windsor y John Bowers, actuando también en la matinée la Trías, la Becerra, la Quintana y el "negrito" Garrido

El lunes un gran programa con dos estrenos, El Taxi de Media Noche de Antonio Moreno, Elena Costello y La Mujr Enigma producción Fox con Lya Tora.

El martes Tragedias de la Juventud.

El miércoles La Trata de Blancas y El jueves: Alta Tensión, de William Boyd.

Próximamente debutará en este teatro, la bellísima coupletista Raquel Mendez de bonita voz y escultural figura.

1816—17 Ag.

RIVIERA

HOY: VITAPHONE—MOVIETONE

Hoy es el día fijado por la empresa del elegante cine de la calle 23 para la inauguración del Vitaphone-Movietone.

Ha sido seleccionada para esta gran función la notable super producción de la Metro interpretada por la favorita pareja Greta Garbo y el apuesto galán Nils Asther que se titula Orquídeas Silvestres.

Completa el programa el Noticiario Fox Movietone Los Hermanos Arnaut, cómicos que cantan y chifian; Variedad Vitaphone; Mischa Elman, violinista de fama mundial Variedad Vitaphone; La Ceguera del Oro por Dolores del Río y Lobos Urbanos por Billy Cody Los episodios 2 y 3 de La Señal Fatal

La Chica de Broadway, grandiosa producción sincronizada interpretada por la bella estrella Alice White se estrena los días 20, 21 y 22 en todas las tandas.

Bohemios sigue en turno a las grandes producciones sincronizadas que prepara esta empresa los roles principales de esta joya están a cargo de la encantadora estrella Laura La Plante y Alma Rubens.

Muy pronto El Amor Nunca Muere, interpretada por Colleen Moore y Gary Cooper se exhibirá sincronizada.

1826—17 Ag.

Gran Teatro NACIONAL

LUNETAS ANTES DE LAS 4 20c.

GALERIA 10 Cts.

HOY : SABADO : HOY

LUNETAS DES UES DE LAS 4 40c.

A las 5 de la tarde:

EL TUNEL

Zarzuela del maestro Saco del Valle.

A las 9 y media

LA MONTERIA

La popular zarzuela del maestro Guerrero:
Gran éxito del barítono José Olaria.

Mañana Domingo:

Grandiosa matinée dedicada a los niños. Programa especial.

Con la cooperación de
EL ENCANTO

Autorizado por el
GOBIERNO PROVINCIAL

AL PUBLICO EN GENERAL Y A LAS DAMAS EN PARTICULAR

(La elegancia llega a crear en la mujer, encantos que aventajan por su refinamiento y exquisitez a los de la belleza misma).

La casa TORRES GENER HERMANOS (Herederos de José Gener), y la Empresa DIARIO DE LA MARINA, S. A., altamente agradecidos por la calurosa acogida que el público de todas las provincias de Cuba ha dispensado a su Certamen Deportivo "GRAN CONCURSO SERIE MUNDIAL 1929", cuyo éxito ha sobrepasado a cuantos cálculos sobre él hicieron sus promotores y habiendo notado en el desarrollo del mismo el poco atractivo que ese Certamen tenía para la mujer cubana, la que ha participado en él en número muy limitado, quieren ahora dedicarle especialísimamente algo que tenga para ella verdadero atractivo e interés.

Consecuentes con ese propósito, y a pesar de los nuevos y cuantiosos gastos que ello entraña para las firmas "GENER-DIARIO DE LA MARINA", ambas empresas han determinado CREAR, a base de los últimos dictados de S. M. LA MODA y con la cooperación de los Grandes Almacenes de "EL ENCANTO", un "PLAN DE OBSEQUIOS", exclusivamente dedicado a las damas que habitan en la República, el cual estará caracterizado por un ambiente sui-géneris de suprema distinción, alta elegancia y caballerosa discreción.

Este PLAN DE OBSEQUIOS A LAS DAMAS será de una duración relativamente corta, pero suficiente para que puedan ser distribuidos con profusión los OBSEQUIOS acordados como un presente de Pascuas de Navidad y de Año Nuevo al bello sexo.

Muy en breve daremos cuenta de otros detalles relativos a este PLAN DE OBSEQUIOS y diremos en qué consistirán estos y el modo de adquirirlos.

DIARIO DE LA MARINA, S. A.

TORRES GENER HERMANOS

Herederos de JOSE GENER

M.E.C.D. 2016

HOTEL "SAN CARLOS"

Magníficas habitaciones con servicios modernos.
LUJOSO ROOF-GARDEN
ANTONIO MATA
Propietario.
CIENFUEGOS

MUY SENTIDA LA MUERTE DEL DOCTOR CLAUDIO MIMO EN NUESTRA SOCIEDAD

Por su vida admirable de virtudes ciudadanas y su gran consagración a la enseñanza, era muy querido y respetado

Un hombre todo bondad; un digno ejemplo de consagración a la enseñanza, fallecido ayer en nuestra Capital.

Nos referimos al Dr. Claudio Mimó, tan querido en nuestra sociedad, en la que supo conquistar grandes afectos por su vida admirable de virtud y de amor a la juventud estudiosa.

Porque el Dr. Claudio Mimó, a más de cultivar la inteligencia de sus alumnos, en todo tiempo consiguió de ellos la consideración y el cariño de los buenos camaradas. Pedagogo de factura moderna, tenía por divisa enseñar amando, preparando a sus discípulos para ser ciudadanos útiles a la colectividad, no tan solo por el caudal de su saber, sino también por el aporte de sus sentimientos de confraternidad humana hacia sus semejantes.

Y así, a medida que el Dr. Mimó graduaba alumnos, dejaba en cada uno de ellos un amigo, un hermano dispuesto a venerarlo por la irresistible atracción de su gran corazón.

Su muerte tiene que ser muy sentida, pues en todo tiempo el doctor Mimó supo ser en la sociedad cubana un elemento de valía y de indiscutible prestigio. Por eso, junto con la colonia catalana, que lo quería como uno de sus más altos blasones, somos todos a tributar una sentida ofrenda de veneración ante los restos morales del eximio profesor.

—Ha muerto el Dr. Mimó a los 85 años de edad. Cuando cumplió los 80, el notable Catedrático de Matemáticas Superiores de la Universidad de la Habana y Director del plantel que lleva su nombre, hizo estas manifestaciones acerca de su personalidad:

Tengo, pues, ochenta años; y de ellos, como medida simbólica de mis sentimientos, patrióticos, llevo vividos cuarenta en mi país natal y cuarenta justos, también, en Cuba mi tierra adoptiva.

Estoy dedicado a la enseñanza desde que, niño aún, servía de ayudante a mi padre en el Colegio que aquél fundó en Vilanova y trasladó después a Barcelona, donde yo le sucedí en la Dirección. Tengo en Cuba algunos discípulos míos de entonces; y en Cataluña muchos más, algunos de los cuales son personalidades de renombre. Así me hice, sucesivamente, Maestro normal, Perito Mercantil, Bachiller en Letras, Licenciado en Filosofía y Letras, Bachiller y Doctor en Ciencias Físico Matemáticas y también Doctor en Derecho. Durante cinco años pertenecí al Claustro de la Universidad de Barcelona, como Profesor de la Facultad de Ciencias, desempeñando las Cátedras de Cálculo diferencial, Mecánica racional y Geometría analítica.

En 1883 hice oposiciones a la Cátedra de Geometría analítica para la Universidad de la Habana, y me fué otorgada por voto unánime del Tribunal, en Madrid.

Vine a Cuba en Junio del mismo año, y en Julio tomé posesión. He servido, desde entonces, la misma Cátedra, y desempeñado otras varias en distintas épocas. Además, en 1887 me hice cargo del Colegio San Francisco de Paula, que dirige hoy mi hijo Pablo.

—¿Y en Cuba,—le preguntamos—no ha tenido cargos políticos?

—Fuí autonomista desde mi llegada; por consecuencia sentimental con mis principios autonomistas de Catalán. En Barcelona fuí fundador de la «Jove Catalunya» agrupación política literaria patriótica precursora del autonomismo catalán. A ella pertenecían, entre otros compañeros, el venerable poeta Angel Guimerá. No podía, por tanto, dejar de sentirme autonomista para Cuba: y sin rebozo me afilié al Partido Liberal Cubano, después Autonomista, al lado de mi amigo constante Don Rafael Montoro, de Fernández de Castro, Govín, Gálvez, Giberba etc.

—A título de autonomista fuí Concejal y Teniente Alcalde de la Habana. Después, iniciada ya la campaña separatista, no me recaté jamás de expresar mis simpatías por el ideal independiente, convencido de que los procedimientos de la gobernación colonial habían hecho imposible la solución pacífica del problema cubano. Y a punto estuve de ser deportado, después de serlo González Lanuza, por mi amistad con significados patriotas de Cuba, y especialmente por haber acudido al muelle para despedir a Sanguily, al saber la deportación de éste.

—Nací en la ciudad de Villanueva y Geltrú, cercana a la Capital de Cataluña, en 1843.

¿Recuerda alguna anécdota de aquellos días?

—Voy a relatarle una, de la que fué testigo presencial mi ilustre compañero y muy estimado amigo doctor Evelio Rodríguez Lendián: En compañía de éste me hallaba un día en la calle Obispo, frente al Palais Royal, parados en la acera, conversando sobre política, precisamente, y en esa ocasión pasó por nuestro lado y se paró a saludarme un Ayudante de Weyler, Comandante de Estado Mayor, quien entre veras y bromas me reconvino así: —"Y usted, doctor haciendo filibusteros en la Universidad, eh?"... A cuyas palabras le contesté yo, en el mismo tono ambiguo: —"Es difícil que yo pueda hacer filibusteros enseñando Matemáticas. Pero tenga por seguro que vendrá la independencia de Cuba, y mientras usted tendrá que volver a España, yo me quedaré entre los cubanos».

Esa contestación dejó perplejo a Rodríguez Lendián, y asombrado al Ayudante de Weyler.

—Y en efecto: aquellas, palabras mías resultaron proféticas, pues al cesar la soberanía española en Cuba y al ser renovada la Universidad durante la intervención de Wood, éste y el doctor Enrique J. Varona, Secretario, entonces, de Instrucción Pública, me reafirmaron en mi puesto, asignándome las Cátedras de Trigonometría, Geometría analítica y Geometría descriptiva. Tan señalado honor y muestra tan relevante de confianza profesional, solo nos fueron otorgados a dos catalanes, o sea el Catedrático de Física, doctor Plácido Biosca y a mí. Los demás catedráticos no cubanos de la anterior época, todos fueron dados de baja.

—Recuerdo otro episodio, en que mis simpatías por la Revolución y mis amistades con algunos insurgentes y sus familias, me pusieron al borde de perder la libertad. El hecho ocurrió así: La policía invadió, una noche la morada del Coronel del Ejército Libertador, Rodríguez Mieres, discípulo mío muy estimado cuya marcha al campo de Cuba Libre había yo favorecido, al igual que hice con Rafael de Cárdenas para librarles de amanecer algún día en un calabozo de la Cabaña, o en alta mar rumbo a Ceuta o Chafarinas. La madre de Rodríguez Mieres y una hermana (esposa hoy del Magistrado Balbino González) pasaron una gran tribulación al recibir la visita de los esbirros policíacos; y yo, en cuanto tuve noticia del suceso, acudí a su casa y tuve allí un altercado con el Jefe de la Sección de Orden Público, en defensa de aquella honrada familia, y en justificación del derecho natural que la misma tenía de recibir cartas de su hijo. Querían llevar detenidas a las dos damas, y yo me opuse con temeridad. Al día siguiente fué decretado el confinamiento de las mismas a Isla de Pinos; y sin medir las consecuencias libré una batalla con el Secretario del Gobierno general, Marqués de Palmerola, para que tan arbitraria orden quedara, como se dejó, sin efecto.

—Todas estas cosas —añade amablemente el doctor Mimó— advierta usted bien claro que no las recuerdo sino para complacer su curiosidad. Los cubanos me conocen bastante para que yo necesite aducir pruebas históricas de la identificación cordial que he sentido y sigo sintiendo por esta tierra, que yo quiero no solo por serlo mía de voluntaria adopción, sino por considerarla una prolongación espiritual de mi patria nativa, Cataluña.

—Las mejores energías de mi espíritu las he dedicado, en cuarenta años consecutivos, al mejor prestigio y provecho de Cuba y de la Universidad cubana. Y aun cuando la crisis compleja por que pasa esa institución, me obliga a recoger algunas decepciones y la ingratitud tan inesperada como injusta de ciertos elementos estudiantiles, no por ello dejo de sentir en mi alma la mayor y más leal devoción que por Cuba, por la Universidad y por la independencia perdurable de este país, pueda sentir el pecho de un patriota.

—Creo sinceramente —agregó— que tanto la crisis de la Universidad, como la crisis política de la República, son eventuales y se resolverán por el propio reflexivo y salvador esfuerzo de los cubanos.

Así como también estoy íntimamente interesado en que por obra de las mejores energías y de las voluntades más conscientes de los pueblas españoles, sea subtituída la actual dictadura militar de España, por un régimen civil y republicano que inspirándose en la enseñanzas de la realidad y en las experiencias de la historia, restablezca las libertades públicas y al amparo de una sabia confederación permita y garantice a todas las nacionalidades ibéricas el disfrute respectivo de su gobierno propio".

DELEGACIONES DE LOS DE CEDEIRA

Se constituyeron las de Morón, Artemisa y Guanabacoa

Ha celebrado junta general la sociedad Hijos del Ayuntamiento de Cedeira, bajo la presidencia del señor Manuel Rodríguez.

Se tomaron los siguientes acuerdos: Constituir las delegaciones de Guanabacoa, Artemisa y Morón, nombrando presidentes de éstas a los señores Eladio Bustabad, Domingo Pita y José Pego respectivamente, nombrar un comité de damas auxiliar del Cuerpo Directivo; sugerir al Cuerpo Directivo la reforma del Reglamento, en forma que permita asociadas; felicitar al Alcalde de Cedeira, por haber sido condecorado por el Gobierno con la Cruz del Mérito Civil, por su actuación al frente del Municipio; proyectar una fiesta en la Tropical.

Se dieron a conocer las nuevas altas de socios. Se nombró la Sección de Propaganda en la siguiente forma: Presidente señor José Aneiros Galdo; vicepresidente Andrés García Pardo, secretario Angel López Gundín, vicesecretario, Vicente Pegueiras, vocales señores José Pita Fernández, Antonio Freire, Antonio Galdo Villadóniga, Juan Rey, José Vergara, Claudio Aneiros, Andrés Pardo Muiño, José Gundín, Rosendo Aneiros, Edelmiro Rodríguez, Benigno Galdo, Jesús Rodríguez Piñón, José Pérez Yáñez, Eliseo Galdo, Jesús Viñas, José González Lamas, Higinio López, José Piñón, Andrés Breijo Vilasuso, Eduardo Couto, José Bamio, Antonio Pérez, Paulino Díaz y José Rodríguez.

HABANERAS

(Viene de la página NUEVE).

GRAN BODA ELEGANTE ANOCHE

EN LA PARROQUIA DEL VEDADO

Nena Giménez Suárez y el Dr. José Guillermo Trémols.

Boda elegante.

De gran lucimiento.

Celebrada anoche ante numerosa y distinguida concurrencia en la Iglesia Parroquial del Vedado.

La novia, señorita dotada de fina y dulce belleza, es Margarita Giménez Suárez, más bien Nena, como la llaman todos con cariñosa familiaridad.

¿Quién su elegido?

Un excelente joven.

El doctor José Guillermo Trémols y Zarraluqui de relevantes méritos, dechado de caballerosidad, modelo de corrección

Digno por sus bondades y por sus méritos de la felicidad que su amor parece depararle.

Quiero referirme, antes de emprender la reseña de la ceremonia, al regio adorno floral que lucía la iglesia.

Un adorno todo blanco, suntuosísimo, que fué para la **Casa Trias**, el gran jardín del Vedado al que estuvo encomendado uno de sus triunfos más hermosos, más señalados.

Lo proclamaban todos así entre frases de elogio y de felicitación para los exquisitos floristas del famoso jardín de la calle 12 entre 23 y 25 que diseña un decorado para cada boda y un ramo para cada novia.

El altar era algo fantástico.

De la más exquisita belleza.

Surgía de un bosque de palmas colocadas en forma de abanico y unidas en la parte más alta por un arco magnífico de dalias cuyos extremos se prolongaban hasta el suelo como dos cascadas de pétalos de blancura inefable.

La imagen del Sagrado Corazón aparecía rodeada de un marco de dalias y calas.

Y la mesa del retablo se veía cubierta por infinidad de elegantes jardineritas cuajadas de dalias.

La baranda del presbiterio aparecía tapizada de fino espárrago plumoso y azucenas.

La senda de los novios, senda de flores, era algo tan nuevo, tan bello y tan suntuoso que solo Trias y sus artistas, verdaderos maestros en la materia y contando con los grandes elementos con que cuentan, pudieron salir airosos en la terminación de tan regio decorado diseñado por ellos mismos.

Estaba trabada por una doble fila de macizos de dalias y entre uno y otro diminutas arecas bordeadas por un cantero de gladiolos y azucenas.

El espárrago, dispuesto con habilidad y maestría, simulaba el césped.

Junto a las columnas, grandes grupos de arecas, rematados en lo alto por un cesto de azucena, completaban tan bello adorno.

El ramo de mano, también de la **Casa Trias**, era un filigrana.

De calas.

Con un encaje de Inglaterra.

Fué padrino de la boda, el padre del novio, el distinguido y muy estimado doctor José A. Trémols.

Y la madrina, la señora madre de la desposada, Antonia Suárez viuda de Giménez.

Testigos.

Por la novia.

El doctor Matías Rubio, representante a la Cámara, los doctores Miguel Garrido y Nestor Trémols y Amat y los señores Chicho Maciá y Ramón Argüelles.

El respetable caballero Narciso Maciá y Domenech firmó el pliego matrimonial como testigo del novio con el doctor José J. Chalons, director de la Casa de Salud La Purísima Concepción, el doctor José A. Mestre, vicepresidente de la Asociación de Dependientes, el doctor Nicolás Gómez de Rosa, director de la Policlínica Nacional.

La boda civil se había verificado el jueves ante el notario doctor Antonio R. Valverde.

Los novios pasarán los primeros días de su luna de miel en un chalet de los alrededores de la ciudad.

Después vendrán a instalarse con los padres del novio, en la casa de la calle de Consulado 62, en el apartamento que aparece alhajado con el elegante mobiliario adquirido en la Casa de Santa Cruz.

Felices y contentos.

Pasarán su luna de miel.

EL DOCTOR MIMO

Murió el pobre viejo.
Tan bueno, tan sencillo.
El doctor Claudio Mimó era el decano de los catedráticos de la Universidad.
En vísperas de viaje, con una comisión científica que le había otorgado el Gobierno, disponíase a dejar esta tierra que amaba como propia.
Muy querido en el Unión Club, donde no faltaba, jamás, ninguna tarde.
Lo conocí mucho.
Y mucho que lo quería.
Su cadáver ha sido tendido en el pabellón de la Escuela de Ingenieros de nuestra Universidad.
Deja un hijo que lo adoraba.
El doctor Pablo Mimó.

ROOF DOS HERMANOS

La fiesta de esta noche.
Fuera de la ciudad.
Es la del **Roof Dos Hermanos** en el Surgidero de Batabanó.
Fiesta alegre.
De doble aspecto.
Con el baile y la comida como elementos principales para pasar muy agradables momentos.
Rufino, el gran Rufino Fernández, manager del **Roof Dos Hermanos**, tiene anotadas numerosas solicitudes de mesas.
Se sortearán entre las damas de la concurrencia tres objetos de maderas del país.
Y tocará Pachencho.
Con su insuperable orquesta.

EL CONCIERTO DE MAÑANA

Gran concierto mañana.
De la Orquesta Sinfónica.
Se celebrará a las diez de la mañana, con un extenso y bonito programa, en el teatro Nacional.
Cantará Zoila Gálvez.
Soprano notable.
Entre las piezas que ejecutará la Sinfónica, bajo la dirección del maestro Gonzalo Roig, figura una Sinfonía de Dvorak.
Se titula, **Del nuevo mundo**, y con ella se abre el concierto.
Va **Rienzi** al final.
De Wagner.

EN HONOR DE UNA CANDIDATA

Baile.
El gran baile de esta noche.
Lo ofrece la Asociación de Estudiantes de Medicina en honor de la señorita Marta González de Ara.
Candidata al certamen que lleva a cabo **El Mundo** en sus columnas.
Resultará muy animado.
Y muy concurrido.

CHATEAU MADRID

Noches de los sábados.
Las favoritas de Chateu Madrid.
Reina en ellas un ambiente especial de animación, de júbilo, de alegría...
Para hoy, según me dice Campuzano, son innumerables los pedidos de mesas.
Muchas de matrimonios.
Jóvenes y distinguidos.

GOLDARAS

Cayó...
Cayó el compañero.
El licenciado José López Goldarás, encargado de la información teatral, era muy querido en esta casa.
Autorizada su opinión en materia de arte escénico.
Era una competencia.
Bien probada.
Su muerte, ocurrida en la tarde de ayer, la lloran todos en el periódico
Muy bueno.
Muy servicial Goldarás.

Enrique FONTANILLS

Joyería "El Gallo"
GRAN VENTA ESPECIAL
Todos los artículos han sido remarcados.
VEA NUESTRA EXPOSICION
San Rafael e Industria. Teléfono A-2738.

DEL CONGRESO DE SASTRERIA

BARCELONA, agosto 13. IDEA Coincidiendo con la Exposición se celebrará, del 2 al 8 de septiembre próximo, el Segundo Congreso Nacional de Sastrería, declarado oficial en virtud de una Real Orden del Ministerio de la Economía Nacional. En el programa de actos organizado con motivo de este Congreso figuran alguno festejos en honor de los congresistas. Asímismo, se ha acordado celebrar en la Exposición el Congreso-Exposición de trabajos de Confección Profesional a que se refiere el programa aludido, que patrocinan numerosas entidades de la península. Para el próximo mes de octubre, se ha dispuesto por Real Orden la organización del Primer Congreso Veterinario Español, cuyas sesiones se celebrarán en uno de los Palacios de la Exposición Gran interés ha despertado este Congreso en España y en el extranjero, habiéndose ya inscrito buen número de profesionales. Con dicho motivo augúrase que el número de veterinarios que se reunirán en Barcelona alcanzará un cifra muy elevada. Del extranjero vendrán comisiones oficiales de Argentina, Uruguay, Colombia y otros Estados. Además se ha interesado que por vía diplomática se invite a todos los países que concurren a la Exposición de Barcelona, a fin de que los actos que por tal motivo se proyectan adquieran todo el relieve que verdaderamente se merecen. Para el mes de octubre prepárase también la celebración de un Congreso de las Industrias Químicas, que promete revestir gran trascendencia, pues se sabe que han aceptado la invitación sociedades científicas de todo el mundo, incluso de la República Soviética, calculándose que llegará a 300 el número de Delegados extranjeros que con tal motivo visitarán Barcelona. Se están ultimando los preparativos del V Congreso Internacional de la Prensa Técnica, que tendrá efecto del 16 al 24 de septiembre en Barcelona, Madrid y Sevilla a juzgar por las adhesiones recibidas de revistas americanas y europeas, la concurrencia de periodistas extranjeros constituirá un éxito.

¡Mi Mamá me Regañó, Papacito!

"Tráele sus Píldoras de Foster para los riñones, porque está de muy mal humor a causa del dolor de espalda y de cabeza."

"No te olvides: Píldoras de Foster!"

F. F.

Anúnciese en el Diario de la Marina

Hay que precaver a los niños contra el estreñimiento, tanto más cuanto que rara vez lo confiesan. Cultívese la saludable costumbre de darles de vez en cuando este laxativo suave, refrescante y seguro.

"SAL DE FRUTA" ENO

Marca de ENO'S "FRUIT SALT" Fábrica

ADHESION DE GRONLIER A LA POLITICA DEL PRESIDENTE DE LA REPUBLICA

La ordenada reunión de los Alcaldes con el Gobernador de Matanzas se efectuó en medio de entusiasmo cooperativo

MATANZAS, Agosto 16. —DIARIO DE LA MARINA.— Habana.— A las dos de la tarde de hoy tuvo efecto en el despacho del Gobernador Provincial, Dr. Juan Gronlier, la magna Asamblea de los Alcaldes de todos los términos Municipales de la Provincia que anunciamos oportunamente, y que ha sido convocada al objeto de cambiar impresiones sobre las necesidades de cada Municipio y trasmitirle a los asambleistas las nuevas orientaciones administrativas y políticas sugeridas por el General Machado, en reciente entrevista con los gobernadores provinciales. A la citada reunión que presidió el Gobernador Gronlier, asistieron el señor Benigno González, Alcalde Municipal de Matanzas, Ramón Quevedo, de Unión de Reyes, Eladio García, de Santa Ana, Dr. José M. Gutiérrez, de Colón, Cecilio Noble de Perico, Ricardo Sánchez de Agramonte, Sixto Sánchez de Manguito, Feliberto Carbo de Carlos Rojas, Agustín Valladares de Jagüey Grande, Rafael Triana de Martí, Oscar Ramírez de los Arabos, Luis Pérez de Bolondrón, Leonardo Loinaz de Pedro Betancourt, José Padrón de Canasí, Ramón Calzadilla, de Cabezas Ignacio Padrón de Alacranes, Juan Jiménez de San José de los Ramos, Humberto Villa de Cárdenas, José A. Fernández de Jovellanos, Oswaldo F. Gutiérrez de Sabanilla del Encomendador.

Se excusaron por telegramas Evasio Martínez, de Guamacaro, y el Dr. José Elías Olivella de Máximo Gómez. Como invitados especiales concurrieron el Jefe del Distrito Militar Comandante Rafael Carrera, el Representante Dr. Juan Rodríguez Ramírez, el Presidente del Consejo Provincial señor Israel Pérez, el doctor A. Valdés Astolfi, y los compañeros de la Prensa Raul Amieva, Pedro Simeón, Carlos Valdés, Horacio Oliva Saavedra y Alacán. Una vez iniciado el acto el doctor Gronlier impuso a los asambleistas del objeto de la reunión, traduciendo las sugerencias del General Machado, que en su nueva etapa de gobierno, Quería tocar ahora a la puerta de todos los Municipios de la República, a fin de que su labor administrativa y política llegara a todos los rincones. Explicó luego la presencia del Jefe Militar del Distrito Comandante Rafael Carrera por ser uno de los más entusiastas colaboradores de los planes del General Machado. Significando así mismo su decidido propósito de cooperar con todos los Alcaldes de la provincia para el mayor mantenimiento y respeto de las leyes municipales. Se acordó después dirigir el siguiente telegrama. General Gerardo Machado Honorable Presidente de la República. Habana. Tengo el honor de enciar a Ud. respetuoso y cordial saludo en nombre de los veintidós Alcaldes de esta provincia, los que reunidos en el despacho de este ejecutivo acogen con gran beneplácito sus magníficas orientaciones administrativas y me expresan sus deseos de que visita anunciada a sus municipios comience a la mayor brevedad posible. Así mismo toman acuerdo de reiterar a Ud. su adhesión más sincera a su ingente labor nacional y ofrecerle su cooperación modesta y entusiasta. Hacemos votos por su aventura y éxitos personales «firmado» Juan Gronlier Gobernador Provincial Se acordó también pasar otros dos telegramas. Uno al señor Secretario de Gobernación rogando comience cuanto antes su visita a los Ayuntamientos y felicitándolo por su magnífica labor como Secretario de Gobernación, y otro a los señores Gobernadores de Pinar del Río, Habana, Santa Clara, Camagüeu y Oriente, enviándoles un cordial saludo extensivo a los Alcaldes de sus respectivas provincias, como mensaje de compañerismo y compenetración a las finalidades perseguidas por el Honorable señor Presidente de la República y expuestas en su entrevista con los señores Gobernadores. Al terminar tan brillante acto proximamente a las cuatro de la tarde el Alcalde de Cárdenas señor Humberto Villa hizo ciertas proposiciones de protesta contraria a la Prensa de dicha ciudad, de la cual acordamos no hacernos eco ninguno de los periodistas presentes.

Alberto LOVIO, Corresponsal.

LA SOCIEDAD DE LOS DE ESTRADA

Toma de posesión de los miembros de la directiva

Ha celebrado una importante Junta General la Sociedad "Hijos del Ayuntamiento de la Estrada". Se dió posesión de sus cargos a la nueva Directiva. Se tomaron los siguientes acuerdos: Dar un voto de gracias al Tesorero señor Rey, por su labor social. Recabar del Centro Gallego una intensa campaña en pro de la Gran Exposición Internacional Pesquera de Vigo, solicitando que convoque a una asamblea a todas las Sociedades gallegas, invitando a la representación diplomática y consular de España, a fin de que haga llegar la petición del crédito correspondiente, que pide Vigo, al Presidente del Consejo de Ministros.

Interesar del Delegado de la Sociedad en España, si el problema de los transportes locales fué resuelto favorablemente.

Asistieron al acto muchos socios con sus familias, porque el nuevo Reglamento dió entrada a la mujer en la Sociedad.

Se dió a conocer el texto de los cablegramas pasados al señor Antonio Villar Ponte, participándole que la Sociedad había recogido su iniciativa sobre pedir el apoyo moral de la Colonia Gallega, para la petición del crédito a que hacemos refeerencia, y el cable al Centro de Emigrados, al Delegado en la villa de la Estrada, sobre los transportes locales.

FUE FRUSTRADO UN PLAN BELICO

Se pretendía derrocar al gobierno de Costa Rica

SAN SALVADOR, agosto. (AD).— La Patria, diario que se edita en plan para derocar al gobierno de esta capital, publica detalles del González Víquez en Costa Rica. Dice que el movimiento subversivo estaba financiado por un rico agricultor de San José, figurando un militar y elementos extranjeros; que el plan consistía en volar el tren presidencial, cosa que no se llevó a cabo porque uno de los inodados desistió a última hora, y que las autoridades costarricenses han decomisado gran cantidad de elementos bélicos bajo el piso de la casa de campo de don Isaac Zúñiga Montufar, situada en la Barranca, por donde tenía que pasar el Presidente, don Cleto Víquez, en ferrocarril.

NEGOCIACIONES INTERNACIONALES

Se establecerán en breve entre Bélgica y Luxemburgo

LUXEMBURGO, agosto 8 (Agencia Duems).—Entre los gobiernos de Bélgica y Luxemburgo se entablarán en breve negociaciones.

De acuerdo con el artículo 7 del tratado económico celebrado entre el gobierno de Bélgica y el gobierno de Luxemburgo, este último tiene derecho a que Bélgica le conceda respecto de sus 200 millones de marcos alemanes, que después del armisticio se canjearon por certificados del Tesoro Luxemburgues, el mismo tratamiento que Alemania concediera a Bélgica.

NECROLOGIA

ARRANCADO a la vida en los más floridos años por cruel y tenaz dolencia, dejó de existir el pasado miércoles en esta ciudad el joven Alfonso Blanco y Compañón, hijo de nuestros distinguidos amigos don Fernando Blanco y doña Nieves Compañón de Blanco.

El acendrado cariño de los padres y los innumerables recursos de la Ciencia aunados para combatir el mal, que soportó el querido enfermo con resignación verdaderamente cristiana, sólo desgraciadamente pudieron retardar algún tiempo el fatal desenlace.

Al expresar a los señores de Blanco, lo mismo que a toda su afligida familia nuestro hondo y sincero pésame por la desgracia a causa de la cual lloran a más de la pérdida del hijo idolatrado la de un sér todo sencillez y bondad, digno del afecto que despertaba luego en cuantos le conocían, cabe recordar las palabras del viejo poeta francés: "En la tierra las mejores cosas tienen el peor destino y querer lo que Dios quiso es la única ciencia que devuelve al corazón la calma necesaria."

†

E. P. D.

EL DOCTOR

Claudio Mimó y Cabas

Catedrático de la Universidad de la Habana

Ha fallecido y se ha dispuesto su entierro para hoy, sábado a las 5 de la tarde, partiendo del Edificio de la Escuela de Ingenieros de la Universidad.

Habana, agosto 17, 1929.

Pablo, Manuel y Claudina Mimó y Jacas; Pilar Gutiérrez de Mimó; Teresa Sueiras de Mimó; Fernando Pena (ausente); Trinidad, Manuel J. y Víctor Mimó y Gutiérrez; Claudio y Manuel Mimó y Sueiras; Margarita Alfonso y Fernando Pena y Mimó (ausentes)..Dr. Federico Torralbas.

EL CENTRE CATALA

Te el sentiment de participar als consocis i amics, el traspas del

Dr. CLAUDI MIMO

President d'Honor

i els prega assisteixin al acte del enterrament que tindrá lloc avui a les 5 de la tarde, sortint de l'Escola d'Enginyers de la Universitat Nacional.

La Havana, 17 agost, 1929.

Lleonard Ribot, Secretari.

J. López Franch, President.

†

E. P. D.

EL DOCTOR

Emilio Fiterre y Riberas

Profesor Titular de la Escuela de Medicina

Ha Fallecido

Y dispuesto su entierro para hoy sábado día 17 del actual, a las 8 y media de la mañana, los que suscriben en nombre de la Universidad de la Habana y en particular de la Facultad de Medicina y Farmacia, ruegan a los señores Profesores, Ayudantes Graduados y Alumnos de la misma, para que se sirvan acompañar el cadáver desde la casa mortuoria Lealtad número 116 A, hasta el Cementerio de Colón Favor que agradecerán eternamente.

Habana, Agosto 17 de 1929.

Dr. Octavio Averhoff. Rector.

Dr. L. F. Rodríguez Molina. Decano.

Dr. Ramón A. Mendoza. Secretario de la Facultad.

†

E. P. D.

EL LICENCIADO

José López Goldarás

HA FALLECIDO

Dispuesto su entierro para las cinco de la tarde de hoy, su viuda, hijos, hermanos y hermano político que suscriben, ruegan a sus amigos se sirvan acompañar el cadáver desde la casa mortuoria, Muralla 30, altos, hasta el Cementerio de Colón, favor que agradecerán.

Habana 17 de Agosto de 1929

Aurora Barrios Vda. de López, Emma, Lilia, José, Armando, Roberto y Marta López Barrios, Jesús, María y Francisca López Goldarás y Pedro Ayala.

†

E. P. D.

EL LICENCIADO

José López Goldarás

Crítico de Teatros del DIARIO DE LA MARINA

HA FALLECIDO

Dispuesto su entierro para hoy a las 5 de la tarde, rogamos a nuestros compañeros y amigos que concurran al piadoso acto de trasladar el cadáver desde la casa mortuoria, Muralla 30, altos, al Cementerio de Colón, donde recibirá sepultura, por lo cual les quedaremos agradecidos.

El Conde del Rivero Presidente de la Empresa DIARIO DE LA MARINA

Aurelio Hernández Miró, Administrador del DIARIO DE LA MARINA

M.E.C.D. 2016

Noticias de los Tribunales de Justicia y los Distintos Juzgados de la Habana

DE LA POLICIA JUDICIAL

SE HA LLEVADO LOS MUEBLES DE LA CASA

Herminia Rubio Garriga, vecina de San Francisco 145, en la Víbora denunció en la Judicial que viene siendo objeto de maltratos por parte de su esposo Augusto Hubes Garriga, quien a su vez la amenaza con darle de golpes. Con motivo de esto, la denunciante se dirigó al Juzgado de Primera Instancia correspondiente a su domicilio, para presentar un escrito para una demanda de disolución del vínculo pero al enterarse su esposo, comenzó a sacar todos los muebles de la casa, ignorando el lugar donde los llevara.

ESTAFA

En la Judicial denunció por escrito la señorita Clara Moreda Luis, que dos individuos nombrados Joaquin Lorenzo Azoi y Jorge de Vera, vecinos de Marianao, y agentes de una revista propiedad de la denunciante han venido haciendo suscripciones y tomado anuncios sin abonarlos en la administración de la revista. Entre esos anuncios se encuentra uno por la suma de $40 que cobraron al Trust Comp. de Cuba.

ABANDONO

En la Judicial denunció Antonio Hermida Laurido, vecino de Santa Catalina 9, que su esposa Maria Casas Dominguez de 36 años de edad, se marchó del domicilio conyugal llevándose todos los muebles y enseres de la casa.

LOS MUEBLES A PLAZOS

En la Policia Judicial denunció Aurelio Ortiz Revilla establecido en Angeles 4, que le vendió a plazos a José Menéndez Pérez, de Tenerife 74 muebles por valor de $73 pero sin haberlos pagado dicho individuo ha cambiado de domicilio sin que le conste que haya dispuesto de los muebles.

También fué acusado José Manuel Gonzalo Guzmán de Fernandina 79, de haber estafado al denunciante Ortiz, con igual procedimiento en la cantidad de $100.

NO SE COMPROBO EL DELITO

En la Judicial se presentó ayer Manuel Martino Pérez, vecino de Ayesterán 12, solicitando el auxilio de dos agentes para sorprender en infranganti delito privado a su esposa Delia Silva Abreu, vecina de Cuba 86, habitación 6 en compañía de Enrique Tagle Caballero. Los agentes de la Judicial, que acompañaron al denunciante no pudieron comprobar el delito por que en la habitación solo se encontraba la señora Silva, la que al ser interrogada declaró que aquella habitación le fué cedida por Tagle desde el dia en que se marchó de su domicilio.

ROBO DE PRENDAS

Tomás Bellavista Pons, vecino de San Rafael 72, dió cuenta en la Judicial, que Leopoldo Valdés Fisustrajeron un reloj de oro con su cadena, una presilla de corbata con un zafiro y un sortijón de oro, todo lo que aprecia en la cantidad de 150 pesos. El denunciante asegura que los autores para penetrar en la casa, escalaron varias azoteas de los edificios colindantes.

ESTAFA

Miguel César Blanco, como mandatario de Mauricio Cabrera, establecido en Monte 303, denunció en la Judicial, que Leopouldo Valdés Figueroa, comerciante del pueblo de Colón, solicitó mercancías por valor de 33 pesos con 70 centavos, para pagarlas en el plazo establecido en el comercio, pero a pesar de las gestiones que ha hecho para el cobro de esa cuenta no lo ha logrado, habiéndose enterado que Valdés Figueroa, no es tal comerciante.

ESPOSA ABANDONADA

Consuelo Gutiérrez, vecina de Neptuno 189, altos, denunció en la Judicial, que su esposo Ignacio Roque Rodriguez, la ha abandonado sin procurarle lo más mínimo para su sustento.

PERJURIO MERCANTIL

En la Policia Judicial denunció por escrito Aquilino Canal Rubiera, vecino de Amistad 136, que Maria Martinez dueña del hotel Venecia, adeudándole cantidad de $21.89, por sueldos devengados, como empleado del hotel, se ha puesto de acuerdo con José Díaz, traspasándole todos los bienes y pertenencias del establecimento para burlar, no solo el pago de ese adeudo sino otros muchos que tiene pendientes.

LA DESPOJÓ DE SU HERENCIA

En la Policia Judicial denunció por escrito Maximina Zoila del Valle Fiallo, vecina de Trujillo 68, en Güines, que es nieta por linea paterna de Antonia del Valle, la que falleció dejando como herederos a sus nietos José Manuel, Adelaida y a la denunciante. Entre las propiedades que tenía en el pueblo de Madruga, se encuentran las fincas Majagua y Majana, los solares situados en Sol 50; San Pedro 2; Santo Domingo 6; San Juan 7; Palma 10; Castillo 4; Baños 38; Sol 37 y otras más que ignora. Como la denunciante era menor de edad y no tenía representación legal por el fallecimiento de sus padres, se formó el correspondiente consejo de familia, recayendo el nombramiento de tutor a la persona de Marcelino Suárez González.

A pesar de tener constituido el citado consejo la denunciante fué enviada y educada por la familia de Valeriano Pereira y su esposa Adela Fabregat, vecinos del pueblo de Palos, pero como dicha familia estaba en buena posesión económica no necesitaba de la ayuda del tutor. Cuando llegó a la mayoría de edad, sigue diciendo la señora del Valle, despues de haber contraido matrimonio, quiso conocer el estado de su herencia, y cual no sería su sorpresa, al negarse el tutor primeramente a rendirle cuentas, y más tarde diciéndole que todas las propiedades se habían perdido.

La señora del Valle termina su denuncia diciendo que se encuentra en la mayor miseria y que el tutor se ha hecho rico con los bienes de ella, por lo que pide se practique una minuciosa investigación.

ESTAFA

Tomás Bellavista Pons, vecino de San Rafael 72, denunció en la Judicial, que le vendió a plazos a José Manuel González, de Fernandina 79, una lámpara valorada en $150, pero dicho individuo sin haberla pagado, cambio de domicilio, resultándole infructuosas cuantas gestiones ha hecho para encontrarlo, por lo que se considera estafado.

Correccionales

PRIMERA SECCION

Cárcel y Morro.
Teléfono: A-2720.
Juez: Dr. Enrique Almagro.
Secretario: Dr. José A. Iribarren.

Resolvió ayer este Juzgado 27 casos, absolviendo a 14 acusados y condenando a 13, con las siguientes penas:

Eduardo G. Cepero, por daño: 3 pesos. Teresa Alvarez, por escándalo: 30 días. Julio Brito, por escándalo: 10 pesos. Guillermo Morales, por daño: 3 pesos. Esther González, por daño: 3 pesos. Carlos Fernández, por daño: 3 pesos. Heben Niebers, por maltrato de obras: 3 pesos Ramón González, por maltrato de obras: 3 pesos. Manuel V. López López, por estafa: 180 días. Genaro Pino, por maltrato de palabras: 5 pesos. Marcelino A. Pérez, por tres estafas: a 31 días en cada una de ellas.

SEGUNDA SECCION

Juez: Ledo. Gonzalo del Cristo.
Secretario: Dr. Fernando Gigato.

Arrestos y multas impuestos en el día de ayer:

José Sánchez Medina, lesiones, vejación y maltrato de palabras: 3 pesos de multa; Pedro Vento Soler, lesiones y desorden público, 10 pesos de multa; Carmelina Pérez Ruiz, ofensas a la moral: 5 pesos de multa; Agustín Cárdenas Alfonso, lesiones en riña, fianza; Manuel Corollo Carameso, daño al Estado: 3 pesos de multa; Eliseo Martín Martínez, maltrato de obra y de palabras: gianza; Generoso Otero, infracción ordenanzas sanitarias: 10 pesos de multa; Luis y Francisco Pérez, infracción ordenanzas sanitarias: 10 pesos de multa; María López, infracción ordenanzas sanitarias: 10 pesos de multa; José López Dávila, infracción ordenanzas sanitarias: fianza; Adolfo Miranda, infracción ordenanzas sanitarias: 2 pesos de multa; José Nicolás Martínez, fianza, infracción ordenanzas sanitarias; José A. Aguirre, infracción ordenanzas sanitarias: 4 pesos de multa; Leopoldo Pérez Prieto, infracción ordenanzas sanitarias: 10 pesos de multa; José Veloso, infracción ordenanzas sanitarias: fianza; María Antonia Borrego, infracción ordenanzas sanitarias: fianza; César Rodríguez, infracción ordenanzas sanitarias: 10 pesos de multa; Luis Chan, infracción ordenanzas sanitarias: fianza; Erdman Arlington, infracción ordenanzas sanitarias, fianza; José Chin, infracción ordenanzas sanitarias: 10 pesos de multa; José Vivancos, infracción ordenanzas sanitarias, fianza; José Benítez, infracción ordenanzas sanitarias: fianza; Marcos Sregel, infracción ordenanzas sanitarias; C. González, infracción ordenanzas sanitarias, fianza; Francisco Sánchez, infracción ordenanzas sanitarias: fianza; Nemesio Campos, infracción ordenanzas sanitarias: fianza; Angel Abia, infracción ordenanzas sanitarias: 10 pesos de multa; Silverio Rodríguez, infracción ordenanzas sanitarias: fianza; Pedro Brskullys, infracción ordenanzas sanitarias: fianza; Clara Hernández, infracción ordenanzas sanitarias: fianza; Zoila Hernández, infracción ordenanzas sanitarias: 5 pesos de multa; Hilda, ofensas a la moral: fianza; Lucrecia Belén López, daño y lesiones: 5 pesos de multa; Gregorio Alfonso Santana, lesiones por imprudencia: 5 pesos de multa; Avelino Pérez Santos, lesiones en riña: 10 pesos de multa; Manuel Alvarez Ortiz, lesiones en riña: 3 pesos de multa; Josefina, ofensas a la moral y coacción: fianza; Pedro Vázquez, ofensas a la moral y coacción: 10 pesos de multa; Florentino Rosa Quintana, daño: fianza; Secundino Sosa Rodríguez, daño: fianza; Benjamín García Pulido, vejación: 10 pesos de multa; Patricio Martínez Arés, daño: 3 pesos de multa; Manuel Solís Cuesta, daño: 3 pesos de multa; Higinio Pues Gómez, desobediencia y desorden público: 1 peso de multa; José Domínguez, tentativa de hurto: 31 días de arresto; Avelino Alfonso, estafa: fianza; José Sarría, hurto: 75 días de arresto.

TERCERA SECCION

Avenida de la Independencia, 119.
Teléfono: U-4222.
Juez: Dr. Leopoldo Sánchez.
Secretario: Dr. Ricardo Soler.

Multas y arrestos impuestos en juicios celebrados ayer:

Multas y arrestos impuestos en juicios celebrados ayer:

María Izaguirre, por desobediencia, faltas a la policía y escándalo: 5 pesos. Marina Menéndez, por coacción y maltrato de palabras: 5 pesos. Camilo Pérez, por desobediencia: 1 peso. Agapito Fernández por escándalo por embriaguez: 3 pesos. Luciano Medrano López, por rifa prohibida: 50 pesos. Cristina Figueras Alonso, por tenencia de papeletas de rifas prohibidas: 10 pesos.

Además, fueron condenadas 21 mujeres a multas de 10, 5 y 3 pesos por escándalos y faltas leves.

Salieron absueltos 17 individuos y se suspendieron 15 juicios.

CUARTA SECCION

Calzada del Cerro, 550.
Teléfono: I-1379.
Juez: Ledo. Pablo G. de la Maza.
Teléfono: I-1379.
Oficial: Sr. Carlos Castellanos.

Multas y arrestos impuestos en juicios celebrados ayer:

Por infracción sanitaria: 40 pesos a Everardo Silva. Por excesos de velocidad: 2 pesos a Fausto Pérez; Cándido de Armas; Antonio Sellés; Rosimel Nennis; Manuel Alonso; Orencio M. Nodarse; Pedro Loza; Mario San Pedro; Fernando Maza Artola; 15 pesos a Israel Piedra; Antonio Rodríguez; 4 pesos a Manuel Flores; Eduardo Rodríguez; Manuel de Prieto; 1 peso a Nicolás López. Por coacción: 5 pesos a Juan E. S. Pérez; Santiago Brito. Por vejación: 2 pesos a Mario Soto. Por escándalo, vejación y amenazas: 30 pesos a Delia Pérez. Por desobediencia: 5 pesos a José Conde. Por daño al Estado: 1 peso a Bonifacio González; 31 pesos a Juan Granda. Por daño: 2 pesos a José Prezo. Por lesiones: 5 pesos a Cesáreo Gómez. Por lesiones en riña: 5 pesos a Olvido Pous; 1 peso a Alejandro Ortiz. Por lesiones y escándalo: 5 pesos a Juan Gallego. Por daño: 1 peso a Fernando Sánchez; Abelardo López; 2 pesos a Rafael Bauta. Por exceso: 5 pesos a Vich Tano. Por faltas a la policía: 1 peso a Fernando Padrón; José L. Peña; Julio Rodríguez; Eduardo Padrón; 2 pesos a Ismael Gailán. Por vejación: 5 pesos a Rafael Palmero. Por escándalo: 30 pesos a Petrona Fernández; Eduardo Perera; Abelarda Rodríguez. Por infracción municipal: 1 peso a Alejandro Fidel la Madrid. Por estafa: 40 pesos a Marcelino Macareño. Por hurto: 80 días de arresto a Carlos Pérez Díaz; 31 pesos a Amparo Cruz; 40 pesos a Alejandro F. la Madrid. Por escándalo grave: 40 días de arresto a Roberto Martínez y Eugenio Bello.

Salieron absueltos 17 individuos y se decretó la detención de 21 y fueron suspendidos 26 juicios.

QUINTA SECCION

Jesús del Monte, 502.
Teléfono: X-1616.
Juez: Dr. Gonzalo Alvarado.
Secretario: Sr. Ramón Franca.

Este Juzgado resolvió ayer 49 casos, dictando sentencia absolutoria en 18 de ellos y condenando a 31 a las siguientes penas:

Manuel Fernández Fernández, por vejación: 2 pesos. Antonio Centellas, por daño: 3 pesos. Jaime C. Martínez, por infracción municipal: 5 pesos. José Latorre: 1 peso. Rafael Padillo: 1 peso. José B Bille: 2 pesos. Fernando Pérez: 2 pesos. Eduardo López: 2 pesos. Juan J. Acedo, 2 pesos. Agustín Alum, 1 peso. José Ponsino: 2 pesos. Leopoldo Alemán: 1 peso. José López Pérez, por maltrato de obras: 2 pesos. José López Batan: 10 pesos. María Rodríguez, por ofensas: 5 pesos. Armantino Hernández, por daño y lesiones: 31 pesos. Evangelista Cardo, por infracción sanitaria: 10 pesos. José María Rodríguez, por daño: 3 pesos. Mantel Herrera, por daño: 3 pesos. Mario Núñez, por daño: 3 pesos. Perfecto Vázquez, por daño: 3 pesos. Diego Beltrán, por daño: 1 peso. Evelio Martínez, por escándalo: 10 pesos. Aurelio Valdés, por escándalo: 10 pesos. Felipe Manrique, por amenazas: 3 pesos. Adalberto García, por escándalo: 2 pesos. Manuel D. Arencibia, por tenencia de billetes de la Lotería extranjera: 10 pesos. María García, por lo propio: 2 pesos. José Casañas, por la misma falta: 5 pesos. Florencio Hernández, por lo propio: 15 pesos.

DENUNCIA DE AMENAZAS

Leopoldina de la Torre Zorrilla, de 26 años y con domicilio en La Rosa número 13, altos, denunció a la policía, que diariamente es amenazada por un individuo nombrado Lázaro Roca, que reside en los bajos de su domicilio, con motivo de un poco de agua que cae para el patio de su residencia.

TRIBUNALES DE JUSTICIA

EN EL SUPREMO

INTERESANTE PROCESO POR ASESINATO PERPETRADO EN YAGUAJAY. PENA DE MUERTE IMPUESTA POR LA AUDIENCIA DE SANTA CLARA

Pronto resolverá nuestro más alto Tribunal de Justicia si es procedente o no confirmar el fallo de la Audiencia de Santa Clara que, integrado por dos magistrados titulares y dos por sustitución, impusiera la última pena al reo José Sanz Hernández, en la causa que se le siguió con motivo de la muerte de Gumersindo Martínez Montero, suceso ocurrido el 6 de enero último, en la finca El Triángulo, barrio de Mayajigua, en el Municipio de Yaguajay.

Ayer tarde, ante la Sala de Vacaciones del máximo Tribunal, formada por los magistrados Juan Manuel Menocal, presidente; Pedro Pablo Rabell, Pedro C. Salcedo, José A. Palma, Marcelo de Caturla, José Luis Vidaurreta y Manuel Fuentes García, tuvo efecto la vista del recurso de casación establecido y admitido de derecho en beneficio del reo, contra el aludido fallo.

Contiene la sentencia objeto del recurso, en síntesis, la siguiente relación de hechos probados:

"Entre once y media y doce de la noche del seis de enero último, noche escogida de propósito, se presentó el procesado José Sanz Hernández en la finca de referencia y se dirigió a la casa donde dormían los trabajadores, tocando a una de las puertas y preguntando por Gumersindo Martínez Montero, conocido por "Sindo". Al contestársele que estaba allí, añadió estas frases: "Digan a Sindo que si quiere ver a su hermana con vida que se levante", lo que no era cierto, si bien la hermana de dicho Sindo padecía a menudo de ataques.

"Momentos después el trabajador Nemesio Santos, que se encontraba convaleciente de una enfermedad, abrió la puerta para hacer una necesidad corporal fuera de la casa, sin que al salir pudiera ver el rostro del que había expresado aquellas palabras, porque se ocultó de la luz de una lámpara que había encendida en el interior de la casa. Y en los precisos instantes en que Sindo se preparaba a salir por el requerimiento dicho, al enfrentarse con la puerta, el procesado, hallándose Sindo desprevenido y muy ajeno a la agresión de una persona que debía ser amiga por el favor que aparentaba prestarle, le hizo dos disparos de revólver causándole lesiones a consecuencia de las cuales falleció diez días después".

Consígnase además en el Resultando Probado que la víctima y el victimario estaban disgustados con motivo que no se han podido determinar y que el culpable tomó tales precauciones que Sindo no pudo conocer qué persona fué la que contra él disparó.

Formaron el Tribunal del juicio los magistrados doctores Godofredo Díaz, Agustín Cantens del Calvo y Francisco Solís, completando la Sala los jueces doctores A. de Lara y Carlos M. Piedra. Por el voto unánime de sus expresados componentes, el Tribunal calificó un delito de asesinato cualificado por la alevosía, con las circunstancias agravantes de nocturnidad y morada, por lo cual impuso a Sanz la pena capital.

Contra la referida sentencia el defensor del procesado ante la Audiencia, doctor Antonio Esparza Monteagudo, interpuso recurso de casación por quebrantamiento de forma e infracción de Ley, haciendo consistir el aludido quebrantamiento en que la sentencia no resolvió todos los puntos que fueron objeto de la defensa. En el motivo de fondo, esto es, el de infracción de Ley, el doctor Esparza alega que no concurre la circunstancia cualificativa de alevosía, es decir, que se trata de un simple homicidio y que tampoco es de apreciar la agravante de nocturnidad.

En el acto de la vista representó al Ministerio Público el abogado fiscal doctor Manuel Linares y al procesado el doctor Bautista Pérez de Cabo, quien se limitó a sostener la procedencia del recurso del doctor Esparza, sin alegar ningún nuevo motivo de casación.

En uno de los motivos de la infracción de Ley sostuvo el doctor Linares que la Audiencia incurrió en error de calificación, por cuanto con arreglo a los hechos probados, el procesado es sólo responsable de un delito de homicidio y en el otro alegó que no concurren las dos circunstancias agravantes apreciadas en perjuicio del culpable.

No obstante la condena de Sanz, la víctima murió en la creencia de que otro fué el autor de la agresión que le costó la vida. Así consta del sumario. Con plena conciencia de lo que decía Sindo expuso ante el juez de Instrucción "que se encontraba acostado y al sentir que lo llamaban, se puso las ropas y se levantó. Que cuando intentó salir le hicieron los disparos y que la voz se le pareció a la de Pascual Alzada de quien sospecha que por diferencias personales por asuntos de mujeres fué el que lo atacó".

El doctor Esparza ante la Audiencia trató con amplitud este extremo, asegurando en sus conclusiones provisionales que el disgusto que habían tenido Sanz y Sindo carecía de importancia, pero que en cambio el segundo estaba profundamente resentido con Pascual Calzada, en quien recayeron las sospechas desde el primer momento, siendo detenido provisionalmente. La enemistad de Calzada y Sindo nació de que Calzada pretendía a una menor residente en la casa de Isaac Cruz Díaz, y que como la menor no aceptó sus promesas amorosas, Calzada supuso que era por que llevaba relaciones con Sindo, naciendo de ahí la diferencia entre ambos.

PROVISION DEL JUZGADO MUNICIPAL DE GUANTANAMO

Por conducto de la Secretaría de Justicia, la Sala de Vacaciones del Tribunal Supremo, en funciones de Sala de Gobierno, ha elevado terna al Jefe del Estado, para la provisión del cargo de juez municipal de Guantánamo, vacante en la actualidad.

Forman dicha terna los siguientes señores:

En primer lugar el doctor Eduardo Cardona Urgellés, juez municipal de San Antonio de las Vegas. En segundo: el doctor Optaciano Camacho Hernández, juez municipal de Alquízar y en tercero: el doctor Francisco Calderín Toste, juez municipal de Guane.

Todos en calidad de ascenso.

EN LA AUDIENCIA

EL PROCESADO POR ASESINATO DE LA ANCIANA EMILIA MUÑIZ, EN SANTIAGO DE LAS VEGAS

Se celebró ayer, ante la Sección Primera de la Sala de Vacaciones de la Audiencia, la segunda sesión del juicio oral del proceso seguido a Zoilo Rodríguez, por la muerte de la anciana Emilia Muñiz, en Santiago de las Vegas.

Como en el día anterior, concurrió inmenso público, que llenaba los pasillos del edificio del Tribunal, desde hora temprana.

Continuó celebrándose la prueba de testigos y una vez abierta la sesión, fué llamado el general Arencibia para que continuase su declaración. A instancia del fiscal doctor Chacón Carbonell, el secretario lee el último de los informes presentados por el general Arencibia, referente a las declaraciones de José María Rodríguez Figueredo (a) "El Guerrillero", quien explicó haber visto a Pineda salir detrás de una mata y a Angelito Rivas que salía de la casa del crimen acompañado de otro sujeto que no pudo conocer. El general Arencibia ratifica su informe y afirma que ninguno hasta entonces le habló de Zoilo Rodríguez.

Francisco Pineda

En medio de espectación hace su entrada en el Tribunal el verdugo. Manifiesta ser enemigo del procesado y que con anterioridad a la muerte de Emilia Muñiz, había vivido con una hermana del procesado Rodríguez. Manifiesta que por dicha razón se enemistaron en forma tal, que en algunas ocasiones llegaron a las manos. A Angelito Rivas lo conoció en Santiago de las Vegas, cuando éste ya era un bandolero. Nunca lo conoció como soldado del Ejército. Sus relaciones eran la de ser ladrones de la misma banda. Conoció a Enrique Campos que vivía en la calle 6, en cuya casa se reunieron el citado Campos, Rivas y el declarante. Rotundamente afirma que Zoilo no acudió a ninguna reunión.

En cuanto a lo hablado con el general Arencibia, dice que le recomendó el general que salvara a Campos para sacarlo de la causa ya que eran amigos políticos, a pesar de que Arencibia era liberal y el otro conservador. Les recomendó que para salvar a Campos acusara a Zoilo, diciendo que se trataba de una persona que había huído a México o a Cayo Hueso. Agrega el testigo que la prueba del buen resultado del procedimiento fué que Campos salió para la calle.

Refiriéndose concretamente al crimen, dijo que entraron en la casa el declarante y Angelito Rivas, lo que no confesó cuando el juicio en que fué condenado, pues habiéndose confesado cómplice únicamente, ¿qué es lo que no hubieran hecho—dice el declarante—si hubiera dicho que tapé la boca a la anciana? Expone que el que estaba en la esquina vigilando era Enrique Campos y que Zoilo Rodríguez para nada intervino en el hecho. Continúa explicando cómo ocurrió la muerte de la anciana Muñiz y cínicamente expone que aquella misma noche recibió el premio de su participación en el crimen. Corrobora las manifestaciones hechas ayer por el procesado y vuelve otra vez respecto a su confesión ante el juez, que no fué otra cosa que reflejo fiel de cuanto le recomendara Arencibia, no sin antes haber consultado con Angelito, quien se oponía a que acusara a Zoilo y confesara el crimen.

Un Careo

Accediendo a solicitud del fiscal, el presidente de la Sala doctor Martínez Escobar, dispuso un careo entre Arencibia y el verdugo Pineda. Después de explicar el presidente al general Arencibia las diferencias que existen entre sus manifestaciones y las de Pineda, da comienzo el careo, en el cual uno y otro con palabras descompuestas mantienen sus puntos de vista. Pineda, con entereza pide al general que lo mire cara a cara y le recuerda sus procedimientos y cómo hasta lo hizo empujar por un empleado y llegó a ponerle la mano en el cogote. El general exclama: ¡Desgraciado! Y el general Arencibia hace presente que mal podía haber tratado de salvar a Campos, quien tenía la pretensión de llegar a ser jefe de los conservadores cuando los había muy decentes para ocupar tal cargo. Desde este momento el careo se hace imposible de seguir, pues hablan a un tiempo los dos testigos, sosteniendo el general Arencibia de los hechos que le imputa el verdugo, quien dice asimismo que el general le regaló un tabaco y le prometió sacarlo en cuatro años, pues era un gran político y "cortaba el bacalao"; el caso era que acusara a Zoilo y sacara a Campos.

Viendo que era imposible llegaran a un acuerdo, el presidente suspendió el careo.

"El Guerrillero"

José María Rodríguez Figueredo. Repite su declaración de haber visto a Pineda en la esquina de 4 y 17 y a Angelito Rivas y un sujeto desconocido que salían de la casa del crimen, asegurando que nunca vió a Zoilo. Desmiente lo declarado en su oportunidad de que fué amenazado por Rivas, Pineda y Zoilo Rodríguez para que no hablara del crimen, por ser el único testigo que podía comprometerlos. El doctor Chacón Carbonell, vista la manifiesta contradicción del testigo, ruega al Tribunal—que accede a ello—que conste en acta la declaración actual del testigo para proceder contra él por perjurio. A pesar de ello, el testigo sigue confirmando sus manifestaciones.

Otros testigos

A continuación declararon Sagrario Alvarez, sobrina de la víctima, que se limita a explicar cómo encontró el cadáver de su tía, sin poder dar detalles del hecho. Acusa a Zoilo por acusarlo todo el pueblo, pero no porque tenga prueba de ello.

Los demás testigos Genaro Suárez, sobrino de la víctima; Manuel Gómez, inspector de la Policía Judicial; Máximo Méndez, inspector de la Secreta; Juan Suárez, ex inspector del propio Cuerpo; Gloria M. Correa, Joaquín Mayaris, jefe de la policía de Santiago de las Vegas; Carlos Gener, Juan Muñiz García, Amado Pozo, Valerio Arencibia, Cristóbal Quesada, Fernando Chile y Luis Serrano; se limitaron, unos a ratificar los informes emitidos en aquella ocasión y los otros a dar detalles, muchas veces por referencia, sobre el hecho, aunque sin poder ninguno de ellos precisar la participación de Zoilo Rodríguez en el hecho por el que se le pide la pena de muerte.

Faltando aun numerosos testigos por declarar, algunos de ellos de importancia para el fiscal, el juicio fué suspendido para continuarlo el próximo lunes, a las dos de la tarde.

RECURSO DE CASACION EN CAUSA POR HOMICIDIO

Inconforme con el fallo de la Sección Segunda de la Sala de Vacaciones de la Audiencia, en la causa seguida a Antonio Mateo Calvo, por la muerte de Ramiro Gañete, suceso ocurrido en el Reparto Miraflores, el doctor Felipe González Sarraín, ha establecido interesante recurso de casación, por infracción de ley.

Se funda el recurso en que la sentencia infringe por falta de aplicación, el Artículo 437, párrafo primero del Código Penal, según el cual el marido que sorprendiendo a la mujer la matare en el acto o al hombre, será castigado con la pena de destierro. Sostiene el doctor González Sarraín que manifiestamente se trata de una sorpresa dado el lugar, la hora y el hecho también probado según el fallo de que Gañete y la mujer del culpable tenían relaciones.

Agrega el doctor González Sarraín que no es necesario, para aplicar el precepto mencionado, la sorpresa en el momento de realizar la falta, sino que basta que los hechos sean de tal naturaleza que inspiren la racional certidumbre de ilícita unión, poco antes realizada o próxima a realizarse.

CONTRA RESOLUCIONES DE LA JUNTA DE PROTESTAS

Ante la Sala de lo Civil de la Audiencia ha presentado el procurador señor José Sánchez Villalba, recursos contenciosos administrativos contra resoluciones de la Junta de Protestas, a nombre de S. W. Woodworth Company, sobre aforo de flores; a nombre de Prendez, López y Compañía, sobre aforo de tejidos; a nombre de la Cultural, Sociedad Anónima, sobre aforo de papel; a nombre de José García y Compañía, sobre aforo de camisetas; a nombre de G. Rey y Compañía, sobre aforo de tejidos y a nombre de José García, sobre aforo de sweaters.

POMARES YA ES PROCURADOR

Después de riguroso examen, sufrido ante un Tribunal constituido ayer en la Audiencia, presidido por el magistrado doctor Alfonso Ramos Mantilla y compuesto, además, por el abogado fiscal doctor Antonio Ruiz de León y el procurador señor José María Leanés, ha sido aprobado, con excelente nota, para obtener el título de procurador público, nuestro distinguido amigo y compañero en la prensa señor Agustín Marrero Pomares, antiguo redactor de nuestro colega "El Mundo".

El señor Pomares fué muy felicitado por el Tribunal calificador.

Reciba también nuestra cordial felicitación el excelente compañero.

NOTIFICACIONES EN LO CIVIL PARA HOY

Gabriel Menéndez Serpa; Manuel Bustillo; Luis Rodríguez Parra; Rodríguez Torralbas; Rogelio Díaz Jiménez; Julio Dehoguez; Pérez Poussín; José Zarrans; Fernando Soldevilla Carlos M. Palma; Wifredo Mazón; Suárez Cáceres; Francisco Martínez Martínez; José Andrés y Hernández; Alfredo Vázquez; Eulalio Guerra; José Luis Llorens; Mario Chardiet; Fermín Aguirre; José María Aguirre; Miguel A. Yurre; Gustavo Roig; Valdés Hurtado; Antonio Vázquez; Enrique Rubí; Casulleras; Pedro M. Calera; Adriano C. Carmona; Tomás Alfonso Martel; Eugenio Cantero; Enrique M. Eligio; José Puig; Santiago Rodríguez; Julio Dumá; Luis Matamoros; Dolores Borrero; Blanca Rosa Marrero; Miguel Prieto; Alejandro E. Rivero; José Pintó; A. Ramírez; González Faced; Mariano Sánchez; Sainz Silveira; Sergio L. Moré; Luis Elías Serviño.

Pensiones: Lucas Jacobo; Pilar Oliva; Andrés García; Justo Lameiro; Alberto Couspeire.

SEÑALAMIENTOS PARA HOY

No hay, ni en el Tribunal Supremo ni en la Audiencia.

LOS LADRONES OPERANDO

A la policía denunció Isabel González López, sirvienta y vecina de la casa F. número 205, segundo piso, que al bajar a la puerta de la calle para realizar unas compras, le hurtaron un par de zapatos propiedad del dueño de la casa nombrado Máximo Carrera y la suma de seis pesos, sin que tuviera sospechas en persona alguna. La policía investiga el hecho, que se encuentra rodeado del mayor misterio.

REMITIDO AL VIVAC

Carlos Pérez Diaz, sin domicilio, fué arrestado por acusarlo Antonio García Fernández, vecino de 21 y F., de haberle hurtado una gamuza del garage propiedad del Coronel Fernández Quevedo, que estima en la cantidad de dos pesos. El acusado ingresó en el vivac.

Vida civil

DEMANDA PRESENTADA

Al Juzgado de Primera Instancia del Centro fué turnado ayer un juicio declarativo de mayor cuantía presentado por Margarita Ríos y Ríos contra Rafael Vázquez y Rubio.

JUZGADO DE PRIMERA INSTANCIA DEL CENTRO

(A cargo del Dr. Manuel Gutiérrez Balmaseda).

Emplazamiento. — Se ha dispuesto el emplazamiento de Angela Mercedes Matamoros y Arias, demandada por Antonio Labrada Llopiz.

Apelación. — Con fecha 14, el secretario Gabriel Lafuente cita a Antonio Benítez, para que, a las nueve de la mañana del día 19 de los corrientes, asista a la comparecencia que determina la Ley, del recurso de apelación establecido contra el fallo del Juzgado Municipal del Oeste, en el juicio que le seguía Guillermo Menéndez.

Subasta. — Por edicto de fecha de ayer y ante el secretario Manuel I. de la Fuente, se anuncia para las nueve de la mañana del día 4 de septiembre próximo entrante, la subasta, con el 25 por ciento de rebaja de su avalúo, un crédito de $448.95, con sus intereses vencidos que importan $286.16, representado por un pagaré otorgado por Rafael García Trujillo a favor del Banco Español de la Isla de Cuba, el cual crédito ha sido tasado en 275 pesos y fué embargado a Santiago Bartolomé Quemada, que se lo adjudicó, con motivo del recurso de amparo establecido por Andrés García Machado y la sociedad Velázquez y Cía., en el juicio que el aludido Quemada seguía contra el señor García Trujillo.

Sentencia. — En sentencia de fecha anterior y ante el secretario Abelardo Piedra, fué declarada con lugar la demanda de desahucio seguida por José Porto Fontao contra Bernardo Valera y Gómez, condenándose a este último a que, dentro de quince días, desaloje el local objeto de la demanda, la casa Empedrado, 23.

Emplazamiento. — Con fecha de ayer el secretario Francisco Boudet libró cédula emplazando a la sociedad Alvaré y Cía. para que, dentro del término improrrogable de nueve días, comparezca o se haga representar en los autos del juicio que le sigue la Jacob Bold Packing Co.

JUZGADO DE PRIMERA INSTANCIA DE ALMENDARES

(A cargo del Dr. Carlos de la Torre y G. Llorente).

Accidente del trabajo. — Con fecha de ayer, el secretario Antonio A. Rubio, cita al obrero Amarcio Vivanco Alvarez, para que, a las nueve de la mañana del día 4 de septiembre entrante, comparezca a tratar de los particulares a que se contrae el Artículo XXVIII de la Ley del 12 de junio de 1916.

Para sentencia. — Con igual fecha, el mismo secretario notifica a Benjamín Alonso y Alonso, demandado por Fidel Lambarri y Manzanares, la providencia en que se manda traer a la vista los referidos autos, con citación de las partes, para dictar sentencia.

Apelación sin lugar. — En sentencia de igual fecha y ante el propio secretario, se confirma en todas sus partes el fallo del Juzgado Municipal del Sur, que declaró sin lugar la demanda seguida contra Octavio Mon Morejón por Pedro Ramón Brioso, que apeló contra dicho fallo.

Embargo decretado. — Con igual fecha, el mismo secretario notifica a Calixto Sotolongo, demandado por Manuel Lafuente, la providencia en que se decreta el embargo de bienes designados como de su propiedad, en cuanto sean suficientes a cubrir las responsabilidades reclamadas.

Confesión judicial y reconocimiento de firma. — Con igual fecha, el secretario Hermógenes Giménez, cita al doctor José R. Prieto, demandado por Ernesto José Sarrá, para que el día 22 del actual, a las nueve de la mañana, comparezca a prestar confesión judicial y a reconocer, bajo juramento indecisidio, la firma del documento básico de la demanda.

Por conclusos. — Con igual fecha, el mismo secretario notifica a Angel Rodríguez y Suárez, demandado, conjuntamente con la sociedad en comandita Suárez y Rodríguez, y el señor Amalio Suárez, por Juan Peñeñori y Rodríguez, la providencia en que se tienen por conclusos los referidos autos y se manda traerlos a la vista con citación de las partes para dictar.

Reposición admitida. — Con igual fecha el mismo secretario notifica a Alfredo Dowberker, demandado por José González Arias, una resolución en que se admite y se manda substanciar un recurso de reposición establecido contra la providencia dictada el día 9 de los corrientes en los referidos autos.

Fallecimiento intestado. — Por edicto de igual fecha, y ante el secretario Rodolfo Pichardo, se anuncia la muerte sin testar de José González Fariñas, y se cita a todos los que se consideren con algún derecho a su herencia para que, dentro del término de treinta días, comparezcan a reclamarla.

Segundo llamamiento. — Con igual fecha, el secretario Enrique Whitmarsh, hace un segundo llamamiento a Eloísa María Francisca y Caridad Aurora Vicenta Fernández Travieso y Belén Travieso, para que, dentro del término improrrogable de cinco días comparezcan o se hagan representar en los autos del juicio que les sigue "Fred T. Hopskins & Sons".

Conclusión. — Con igual fecha, el mismo secretario notifica al mandatario judicial J. M. Fernández, una providencia dictada en el juicio seguido por Carmen Pérez Sánchez contra Enrique Gómez Verdoy, en la que se ordena conferir traslado de los autos al demandado, para el trámite de conclusión.

JUZGADO DE PRIMERA INSTANCIA DEL NORTE

(A cargo del Dr. Mariano Vivancos)

Inscripciones de nacimientos. — Con fecha de ayer, el secretario Andrés García notifica a Pelayo Cepeda Stinson y Victoria Molina Ortega, a Antonio García Fernández y a Filomena López Chao, las sentencias en que se ordena realizar las inscripciones de nacimiento solicitadas por ellos.

Adición de apellido. — Con igual fecha, el mismo secretario notifica a María Serafina Quintero, que ha promovido un expediente sobre adición de apellido, la providencia en que se manda instruirle sobre lo dictaminado por el Fiscal.

Segunda subasta. — Con igual fecha, el secretario Fabio Gárate, notifica al doctor Emilio Llinás Dumás, la providencia en que, de conformidad con lo que se pide, se ordena sacar nuevamente a subasta, con la rebaja del 25 por ciento de su avalúo, los bienes embargados a Walter E. Geyer, por el Banco Central de Cuba.

Procedimiento hipotecario. — Con igual fecha, el mismo secretario notifica a Benjamín García Flores, el auto en que se adjudica a Armando Cartaya y González los bienes embargados a Manuel Lloret Román en el procedimiento hipotecario que le seguía, y la tasación de costas practicada en dicho juicio.

JUZGADO DE PRIMERA INSTANCIA DEL SUR

(A cargo del Dr. Aurelio Morales Posada)

Procurador fallecido. — Con fecha de ayer, el secretario suplente José Gárate, requiere a Bartolomé Carbonell, demandado por "J. Ulloa y Cía." para que, dentro de nueve días se persone en los autos o constituya nueva representación, por haber fallecido el procurador Raúl Granados, que lo representaba.

Reposición sin lugar. — Con igual fecha, el mismo secretario notifica al doctor Gustavo Pino, el auto en que se declara sin lugar el recurso de reposición establecido por él contra la providencia dictada en 3 de julio último, en el procedimiento sumario seguido por Pablo Gómez García contra Manuel Pérez Alonso.

Pruebas admitidas. — Con igual fecha, el secretario Octavio Meunier, notifica a María Dolores Ricard y a sus hijos, demandados, como herederos de Eduardo Loyzaga, por la Compañía Ferrocarriles Unidos, la providencia en que se admiten como pertinentes, las pruebas de confesión judicial y reconocimiento de firma, así como la documental privada, la pública, la de libros de la sociedad actora y la testifical, propuestas en un escrito presentado.

Guárdese y cúmplase. — Con igual fecha, el mismo secretario notifica a Enrique Agustín García Sentmanat y a Ana Margarita de las Mercedes Gutiérrez y Fleites, la providencia en que se ordena guardar los autos del juicio seguido por ellos de mutuo disenso, devuelto por la Superioridad, y disponer la anotación de la sentencia recaída en el Juzgado Municipal correspondiente.

Pruebas. — Con igual fecha, el mismo secretario notifica a María de los Dolores Ricardo y Rodríguez y demás herederos de Eduardo Loyzaga, demandados por los Ferrocarriles Unidos, la providencia en que se señala el término de veinte días comunes a las partes, para practicar, con citación de las mismas, toda prueba propuesta y admitida.

Ejemplar de la Gaceta. — Con fecha de anteayer, el mismo secretario notifica a Francisco G. Quirós una providencia dictada en el juicio seguido por Manuel Gregorio González Echevarría contra B. García y Cía, y "La Vega Sugar Company", por la que se manda unir a los autos un ejemplar de la Gaceta Oficial presentado como testimonio de la publicación de un edicto.

Otro. — Con fecha 13, el mismo secretario notifica a Guillermo S. Lancís, una providencia en que se manda unir al juicio seguido por José Rey Cudilleiro contra Ricardo Gutiérrez Pérez, un ejemplar de la Gaceta Oficial, presentado con igual objeto.

JUZGADO DE PRIMERA INSTANCIA DEL ESTE

(A cargo del Dr. Juan M. Valdés Anciano)

Declaración de quiebra. — Por edicto de fecha 12, ante el secretario Diego Rodríguez, se ha declarado en estado de quiebra al comerciante Gerardo de Zayas, establecido en Puerto de Manatí, Victoria de las Tunas, quedando, por tanto, prohibido hacer pagos o entregas de efecto a dicho señor, bajo pena de no quedar descargados los infractores de sus obligaciones.

JUZGADO DE PRIMERA INSTANCIA DEL OESTE

(A cargo del Dr. Eduardo C. Lens)

Sentencia en consulta. — Con fecha de ayer, el secretario Eduardo C. Daumy, notifica a Severino Llaguno González, demandado por Josefina Aguirre Echevarría, la providencia en que se dispone elevar en consulta a la Sala de Vacaciones de la Audiencia, la sentencia dictada en dicho juicio, emplazándose a las partes para que, dentro de diez días, comparezcan ante dicho tribunal a usar de su derecho.

Subasta. — Por edicto de igual fecha, ante el propio secretario, se anuncia para las 9 de la mañana del día 3 de septiembre próximo entrante, la subasta de un automóvil Dodge Brothers, tasado en ciento doce pesos, que ha sido embargado a Manuel Ballina y Suárez por Demetrio Córdova y Cía. para el cobro de unas obligaciones.

JUZGADOS DE INSTRUCCION

SECCION PRIMERA

Juez Dr. Valle More. Secretarios señores Ledo, Mendoza y Risco

MENOR QUEMADA

Con leche caliente que se vertió encima al tratar de tomar un jarro, se causó quemaduras graves en la espalda brazos y cuello, la menor Dolores Nezera Cabeira de 7 años, vecina de Cuba 103. Fué asistida en el primer centro de socorro.

TRATARON DE ROBAR

En la casa Habana número 15 violentaron la cerradura, no sustrayendo nada. Dicha casa es de la propiedad de la señora María J. Molina.

TETANOS TRAUMATICO

En la casa de socorro de Regla fué asistido de síntomas de tétano traumático Raimundo Batista Cuní de Bosch 13 quien declaró que se causó una herida con una astilla en el pie derecho, hace días.

AL CAERSE

Fué asistida en el 1er. Centro de socorro de una contusión en la región abdominal que sufrió al caerse de una silla, Victoria Sánchez Linares, de Porvenir 1.

NO LE DEVUELVE EL DINERO

Pablo Aras de Banderas 53, compró a Daniel Pérez, de Martí 16 en Regla, una máquina de coser zapatos con la condición de que si no le servía la devolvería y recogería su dinero. Abonó por la máquina $140 y al devolvérsela por que estaba rota, se niega Pérez a aceptarla y no le devuelve el dinero.

SECCION SEGUNDA

Juez Dr. Morales del Castillo. Secretarios señores Calzadilla, Chaple, Tamayo y Reyes Gavilán

SE FUGO UNA DEMENTE

Denunció a la Policía de la Cuarta Estación el señor Patrocinio Hernández Hernández, de la raza de color, vecino de Milagros 110, que Apolonia Hernández su hermana, llevó a la Estación Terminal para que tomara el tren con dirección al pueblo de Jovellanos a Bonifacia Hernández Hernández su hermana, de unos 70 años de edad y que tiene trastornadas sus facultades mentales. Bonifacia aprovechó el momento en que Apolonia sacaba el billete para escaparse ignorándose su paradero y temiendo por su edad y su estado de demencia, que pueda ocurrirle alguna desgracia.

ACUSA A LOS VIGILANTES

Manuel Fernández uno de los dueños del Hotel Santander, sito en Corrales 2, acusó a los vigilantes de la Cuarta Estación 293 y 228, de haber penetrado en su hotel y haciéndole abrir con amenazas la habitación número 4 a su socio Pedro Vázquez, lo expulsaron violentamente dándole varios golpes a tres mujeres que residían allí. El hecho ocurrió a las 11 de la noche.

MENOR LESIONADO

Luis Curulado Bello, de 20 meses de edad fué asistido en el primer centro de socorro de la fractura del brazo derecho, la que sufrió al caerse en la cocina de su domicilio, Suárez 49.

ARROLLADO POR UN TRANVIA

Gil de la Roza, de Prado 85, sufrió la fractura de la pierna izquierda al ser arrollado por un tranvía de la línea Zapata-Calle Habana, en el Parque Central. El motorista se nombra Eugenio Valdés de Animas 186.

José Morales Querol limpiabotas de Amistad y Concordia fué detenido por acusarle Tomás Cucamel de Prado y Colón de haberle asaltado y robado en la calle de Lamparilla. Quedó en libertad.

SECCION TERCERA

Juez Dr. Martínez Azcue. Secretarios Dr. Armisén, señores Maestri, Morejón y Melián

SE LLEVO EL AUTO

Denunció a la Policía Manuel Menéndez Nulido de 41 años vecino de Salud 11, que el día 14 dió a trabajar su auto 37805 a Severino Mauriz Santaya, de Egido 11, el cual se ha apropiado del vehículo. Se considera perjudicado en $400.

NOTAS DE LA SECRETA

OCUPACION DE ALHAJAS ROBADAS

El detective señor Santiago de la Paz, practicando investigaciones en la estafa de alhajas que le fué hecha a la casa Alarco Henderson de Neptuno, se constituyó con el gerente de dicha empresa señor Alfredo Mugía en la casa de préstamos El Vapor de Martí 46 en Guanabacoa ocupando allí un reloj de oro Vulcán, empeñado por Raúl González el 17 de julio, González fué identificado por el empleado de Ferrocarriles Sr. Pedro Bellido de Luna. Ese reloj es de la propiedad de la casa Alarco Henderson a la que le fué estafado. También ocuparon varias alhajas más propiedad de dicha casa, empeñadas por Alfredo Díaz Pérez, otro de los estafadores.

ROBO

Denunció en la Secreta el señor Enrique de la Torriente Mendizábal dueño del establecimiento situado en Obrapía 93 que violentando varias vidrieras interiores y una carpeta le sustrajeron efectivo y revólvers de la propiedad del señor José Redondo que tiene allí una armería, considerándose perjudicado en un total de $1.000.

DETENIDO

El subinspector señor Alfonso Hernández detuvo a Antonio Llanos Pardo de 26 años vecino de Nueva del Pilar 7 acusado por Amado Ros y Andrade. Se le exigió fianza de $100.

EXPERTOS

OCUPACION DE OPIO

El sargento Graña y los vigilantes Gutiérrez, Sobrado y Baluja ocuparon nen la finca Ojo del Agua en Marianao, en un bohío en el que residen los asiáticos León Lee y Fernando Chi, conocidos expendedores, dos pomos con opio líquido, un papel con escorias de opio, una cachimba y una lámpara, deteniendo a los expendedores que fueron remitidos al vivac.

SE APROPIO DE LOS CENTESIMOS

Denunció en la octava Estación José Manuel Rodríguez Alvarez de Labra 116 que en los portales del café La Parra de 10 de Octubre 14 un desconocido le pidió le dejara ver dos centésimos del número 15058 premiado con $100.000 en el último sorteo. Los entregó y al devolvérselos el desconocido le dió el cambiazo y se fué dejóndole dos centésimos del número 20502.

INTOXICADA POR EQUIVOCACION

Por ingerir bicloruro de mercurio creyendo tomaba aspirina, sufrió una grave intoxicación María Rodríguez, de Rastro 83. Fué asistida en Emergencias.

SECCION CUARTA

Juez Dr. Licenciado Saladrigas. Secretarios señores Reyes, Zayas, Canalejo y Rodríguez

SE DARA HOY CUENTA AL JUZGADO

Hoy serán presentadas al Juzgado la menor Argelia González, de Ciego de Avila, de 17 años, Blanca Angela Cabrera, de 22, y la sirvienta de la casa San Rafael 155, María Llerena. Estas mujeres fueron detenidas por los Expertos Castro y Llorente, huyendo la dueña de la casa, Carmelina González, al llegar la policía. La criada al principio dijo ser la dueña de la casa, pero al ver que le costaba ir al Vivac por tener en su casa a una menor de edad, declaró la verdad.

La menor será remitida a Ciego de Avila.

SECCION QUINTA

Jesús del Monte, 380.
Teléfono: I-1482.
Juez: Dr. Raúl Pichardo.
Secretarios: Dres. Perrote, García Bango, Loret de Mola y Menéndez Carballo.

Grave acusación contra una esposa

Presentó ayer denuncia de grave delito cometido por su esposa Juana Pedrol Martí, y por Leonelo Morales Arará, el señor Francisco Arocha Estapé, mayor de edad, casado, vecino de Buena Vista entre Pocitos y Dolores, Pasaje H, interior, letra D, quien los acusa de infidelidad.

En su denuncia el señor Arocha hace una larga relación de hechos y pide el casitgo de los culpables.

Acompaña a su denuncia una magnífica fotografía de su esposa, mujer joven, bella y hermosa.

Hurto de prendas y ropas

En la Duodécima Estación de Policía denunció Emilio Rodríguez Pérez, de que le hurtaron de su domicilio, Mangos 18, cinco pesos en efectivo, un reloj valuado en setenta y cinco pesos y un dije cuyo valor es de quince pesos, considerándose perjudicado, por tanto, en noventa pesos.

No ejercieron violencia alguna. No sospecha el denunciante quién pueda ser el autor o autores.

Se hincó con un clavo

Justina Núñez García, de la Habana, de ocho años de edad y vecina de Finlay entre Luis y Fernández, Repartos Los Pinos, fué asistida, en el Centro de Socorros de Arroyo Apolo, de una herida incisa en el brazo derecho, que se causó al hincarse con un clavo en su domicilio.

Trabajando en un Tejar

El obrero Manuel Campos Rodríguez, de la Habana, de diecinueve años de edad, vecino de la finca La Rosalía, en Arroyo Apolo, fué asistido por el doctor Capote, de una herida por avulsión con pérdida del dedo índice de la mano derecha, que se ocasionó al estar trabajando en el Tejar Capdevila, y haberlo alcanzado el elevador de las carretillas.

CARCEL Y VIVAC

Movimiento habido en el día de ayer hasta las cinco de la tarde:

Entradas: Félix Quirós Quirés, hurto; Pedro Martínez, hurto; Manuel Díaz y Díaz, estafa; Antonio Villariño Rodríguez, estafa; Francisco Morales, hurto; Faustino Baró, resistencia; Ernesto Betancourt Arteaga, falsedad; Sabino Monteagudo León, estafa; Pedro Claret García, estafa; Manuel Pérez Pérez, estafa; Pascual Monterde, estafa; Priciliano Alzugaray, Raúl Valero Valero, hurto; Pablo Fernández Polledo, hurto; Eduardo Eledames, hurto; Ramón Moré Rodríguez, estafa; Sotero Sardiñas, hurto; Teodoro Cruz, hurto; Rafael Ruiz Hernández, daño.

Salidas: Basilio Herrera Colunga, atentado; Pedro González Chenard, estafa; Fernando Fuentes, lesiones; Juan Vega García, hurto; Eliseo Serrano Castillo, robo; José Tomás Mayo, hurto; José Alvarez, robo; Angel Valdés Fernández, hurto; Víctor Alvarez Hernández, hurto; Alfredo Morales Martínez, resistencia; José Díaz Hernández, hurto.

ACUSACION CONTRA UN JUEZ Y UN SARGENTO

El Dr. Virgilio Lela Núñez abogado, vecino de Tejadillo 44, acusó al Juez de Guatao, Dr. Mario Hernández y al sargento del Ejército Nacional, Domingo Echevarría del Puesto de Punta Brava. Al segundo por haber disuelto un baile arrestando a los once que allí se encontraban baiando y al primero por haber remitido al Vivac a los detenidos sin señalarles fianza como debía. Gracias a que el Jefe de Policía de Bauta consultó el caso, se les puso fianza de $100 a cada uno.

CHOFER LESIONADO EN UNA COLISION

A un sargento del Ejército le hurtaron catorce gallinas

Un componedor de paraguas fué asaltado en un parque

En el centro de socorro de Arroyo Apolo fué asistido de lesiones de carácter menos grave el vigilante número 907, de la Policía Nacional nombrado Wenceslao Cairo Prieto, vecino del reparto Montejo.

Declaró el paciente, que encontándose de servicio por el reparto El Moro, se dió cuenta de que trataban de hurtar las aves en una de las casas situadas al fondo de la finca de un tal Gabriel, en cuya dirección se dirigió y próximo a dicho lugar, se cayó del caballo que montaba, ocasionándose las lesiones que presentaba.

Hizo constar el vigilante, que se dió cuenta cuando dos individuos se daban a la fuga, al darse cuenta de su presencia, sin que pudiera darles alcance, por las lesiones que se produjo en la caída.

Inquilino inesperado: Juana Real Carrera vecina de M. de la Torre número 47, denunció a la policía, que al acudir a la casa de su propiedad Villuendas número 138, con el propósito de limpiarla, por estar deshabitada, grande fué su sorpresa al darse cuenta que en la misma residía un individuo que le dijo nombrarse Lázaro Pérez, ignorando quien haya sido la persona que le alquiló dicha propiedad, estimándose perjudicada en sus intereses.

Chofer herido: En la esquina de Fábrica y Alambique, tuvo lugar un violento choque entre el camión número 13606, cargado de vigas de hierro, propiedad de Pedro García, que conducía Fernando Estrada Tamargo, vecino de Luzuriaga número 58 y el ómnibus número 26 de la empresa La Ideal, que dirigía Manuel Eduardo Tirador, que reside en Ensenada letra F.

En el accidente Tirador sufrió lesiones de carácter menos grave diseminadas por el cuerpo, de las que fué asistido en el primer centro de socorro por el médico de guardia doctor Lancís.

Declaró el paciente a la policía, que conduciendo el ómnibus por el lugar de referencia, chocó violentamente contra la parte trasera del número 13606, cargado de vigas de tivo de no llevar farol alguno encendido, que indicara su presencia, estimando como responsable de lo ocurrido, con tal motivo al chofer Estrada.

Agregó que las lesiones que presenta se las ocasionó, con una de las vigas que estaban depositadas en el camión, una de las cuales, introduciéndose por la parte delantera del vehículo que destrozó por completo, le alcanzó ambas piernas.

El daño ocasionado al ómnibus, fué apreciado por su propietario en la cantidad de 400 pesos.

El acusado no negó que su vehículo careciera de farol en la parte trasera, pero estima que el accidente se debió a imprudencia del conductor del ómnibus, que tratando de pasarlo, chocó violentamente contra su camión, que no sufrió el más mínimo daño.

El vigilante número 1150 V. Colmines, que como pasajero viajaba en el ómnibus, declaró que no se había dado cuenta alguna del accidente, hasta que éste tuvo lugar, no resultando lesionados los numerosos pasajeros que viajaban en el expresado vehículo, milagrosamente.

Carnicero despojado: Jesús Vilaboy y Dopico, dueño de la carnicería situada en Carmen número 22, denunció a la policía, que encontrándose ausente de su establecimiento le sustrajeron la pesa y el cajón de la venta, donde guardaba algún dinero, sin que tuviera sospechas en persona alguna.

En unos talleres: En el Hospital Municipal fué asistido de lesiones de carácter menos grave en la mano izquierda, Ramón Vila Blanco, de 32 años de edad, chofer y vecino de Labra número 142, que refirió se había ocasionado casualmente trabajando en los talleres de O. P. que están situados en Diaria y Figuras.

Sargento perjudicado: Cándido Fernández Rodríguez, Sargento del Ejército Nacional, perteneciente al Séptimo Distrito, destacado en la Cabaña, denunció a la policía, que de su domicilio particular que posee en los alrededores de dicha fortaleza, le habían hurtado catorce gallinas.

Bañándose en la Playa: En el Hospital Municipal fué asistido de lesiones de carácter menos grave en el cuerpo, Pedro Pérez Rodríguez, vigilante número 46 de la Secretaría de Obras Públicas, que manifestó se había ocasionado casualmente, al tirarse desde las argollas al agua en ocasión de estarse bañando en el balneario Las Playas.

En su domicilio: Al sufrir una caída en su domicilio, se produjo lesiones de carácter menos grave, Luz Urrutia Arredondo, vecina de San José número 45, de las que fué asistida en el segundo centro de socorro.

Casualmente: En el Hospital Municipal fué asistida de lesiones de carácter menos grave, Adela Rodríguez, de 38 años de edad y vecina de San Nicolás número 15, que se produjo casualmente en su domicilio, al sufrir una caída.

La denuncia de una obrerita: Socorro Fernández Ramos, de 28 años de edad, despalilladora y vecina de Aldama número 38, denunció a la policía que su vecino el polaco Arsird Stein, no le permite desnudarse ni bañarse en su domicilio, toda vez que la observa a todas horas por una luceta que ha quitado, sin hacer caso de sus requerimientos para que no continúe en tal forma. sird Stein, la observa a todas horas la cantidad de 20 pesos. El denunciante no sospecha de persona alguna.

Formaban escándalo: Por formar un fuerte escándalo en la esquina de Italia y Gorgas, fueron detenidos Rafael del Pino Rodríguez, vecino de Gorgas número 165 y Juana María Castañeda, modista y con domicilio en Crespo número 48.

Asaltado en un parque: Dió cuenta a la policía Luis Veiga Domínguez, componedor de paraguas y vecino de Luzuriaga número 165, que en ocasión de encontrarse en el Parque de Maceo contando el dinero que había ganado, se le acercó un individuo para él desconocido que se dió a la fuga, después de habérselo arrebatado de las manos, estimándose perjudicado en la cantidad de seis pesos.

Dependiente herido: En la casa de salud La Benéfica, ingresó para ser asistido de lesiones de carácter menos grave, Miguel Gómez Durán, dependiente y vecino de la bodega situada en Zanja número 101, que se produjo casualmente en dicho establecimiento.

M.E.C.D. 2016

Dos Oficiales del Ecuador Van a Estudiar Aviación en Columbia

El Ministro de Cuba en Panamá participa que aquella República enviará su representación a las Olimpíadas

VARIAS NOTICIAS DE LA SECRETARIA DE ESTADO

En la semana entrante embarcará para su destino el Ministro de Cuba en Portugal, General L. del Castillo

Hace días el Gobierno del Ecuador que preside el Dr. Isidro Ayora, solicitó del nuestro, que oficiales suyos cursaran estudios de aviación en Columbia.

Se accedió a la petición, y por una cortesía con el gobierno del Ecuador todos los gastos que ocasione la estancia y el aprendizaje de los oficiales ecuatorianos en Cuba correrán por cuenta del Estado cubano.

En tal sentido se ha enviado a la Legación de Cuba en Quito, un despacho comunicando el asentimiento del gobierno cubano y el placer que experimenta en complacer al de una nación amiga.

CAMBIO DE PUBLICACIONES

El Ministro en Bélgica, Comandante Rodolof Miranda, participó ayer al señor Subsecretario de Estado, Dr. Campa, por medio del correo ordinario, la solicitud de un miembro de la Universidad de Bruselas que hace a nuestras autoridades con el objeto de efectuar intercambio de publicaciones. Trátase del señor Leo Herrera perteneciente a ese centro docente citado que desea canjear los trabajos, publicados en folletos y libros por la Administración cubana, relativos a la Dirección de Agricultura, materias conectadas con legislación forestal, Estadísticas generales, asuntos de Instrucción Pública, Museos Institutos y demás materiales que sean materia de fácil intercambio.

El señor Secretario de Estado ha dispuesto que sea atendida dicha petición lo antes posible.

PANAMA CONCURRIRA A LAS OLIMPIADAS CENTRO AMERICANAS

Nuestro Ministro en Panamá, señor Carlos Vasseur, envió a la Secretaría de Estado un cablegrama en el que dá la noticia de la concurrencia de la República del Canal a las Olimpiadas, que se han de celebrar dentro de breve, según un acuerdo de la Conferencia Internacional Americana, con la concurrencia de varios paises hermanos.

EMBARCA EL INSPECTOR DE CONSULADOS

El Inspector de Consulados, de la zona europea, señor Don Julián Ayala embarcará hacia el viejo mundo en los primeros días de septiembre.

Lleva el señor Ayala, una importante misión relativa a la organización de todas las oficinas consulares de Europa.

LOYNAZ DEL CASTILLO EMBARCARA PARA EUROPA

El General Loynaz del Castillo, Ministro en Portugal, que llegó ayer a la Habana, después de haber verificado un viaje a la República de Santo Domingo, fué recibido ayer por el Subsecretario de Estado, a quien le dió cuenta de los múltiples agasajos de que fué objeto por el Gobierno y la sociedad dominicana.

El General Loynaz del Castillo, partirá para Portugal la semana entrante.

BOLETIN DE INFORMACIONES COMERCIALES

En este interesante folleto han sido insertados los siguientes trabajos; que firman los cónsules: el de China, Aceite de Madresa; España, a Lganadería en la región gallega; Francia, La Industria del papel; Holanda, Movimiento Comercial con Cuba; Portugal, La Política Azucarera; Suecia, El Tabaco y su manufactura; y Suiza; Memoria sobre el azúcar presentado al Comité Económico de la Liga de las Naciones.

LOS SERVICIOS RADIOTELEGRAFICOS Y RADIOTELEFONICOS ENTRE ESPAÑA Y AMERICA

"En vista de la propuesta presentada por la Compañía Telefónica Nacional de España, para comunicación radiotelefónica directa entre Madrid y Buenos Aires, se ha autorizado a dicha entidad para que a partir del primero de Agosto corriente, pueda realizar dicho servicio, por medio de las estaciones que se están terminando de instalar en Pezuelo del Rey y Griñón (Madrid) y que el citado servicio, pueda ampliarse en América a otros paises distintos de la Argentina, contralizándolo en Buenos Aires, y ampliarse en Europa a otros distintos de España contralizándose en Madrid. Asimismo se ha autorizado a la Compañía Trans radio Española, para que a partir de la misma fecha pueda realizar servicios radiotelegráficos directos entre España y Buenos Aires, Río de Janeiro, Habana y New York, por medio de las estaciones de onda establecidas en Aranjuez y Alconhondas y de acuerdo con las tasas propuestas.

LA COMPAÑIA DE LOS CAMINOS DE HIERRO DEL SUR DE ESPAÑA

"Los ingresos de la Compañía de los Caminos de Hierro del Sur de España nos dice nuestro Consul en Cádiz, en el ejercicio de 1928, ascendieron a 11.851,218 pesetas contra 10.709.643 en el de 1927, lo que significa un aumento de 1.248.61í pesetas.

El aumento de ingresos se ha debido los transportes de mineral, y la baja de gastos.

LA CONFERENCIA DE CAMARAS Y ASOCIACIONES AMERICANAS DE COMERCIO

"El Ministerio de Economía Nacional de España ha comunicado al Presidente del Instituto de Economía Americana, que por Real Orden se ha resuelto que el Ministro, Conde de los Andes, acepta complacido la presidencia del acto inaugural de la Conferencia de Cámaras y Asociaciones Americanas de Comercio, que, tendrá efecto en Barcelona de 21 a 26 de próximo Octubre.

Por su parte, el director del Instituto, D. Rafael Vehils, que se encuentra actualmente en Buenos Aires ha comunicado que la Confederación Argentia del Comercio, la Industria y la Producción Nacional, ha nombrado ya su delegación, que integran: el ingeniero, D. Emilio A. Conti, el Dr. Alejandro E. Shaw, el banquero D. Eduardo Tornquist, y el Cónsul General de la Argentina en Barcelona, D. Manuel Margenat'.

LA VACUNACION EN CARDENAS

El Jefe Local de Sanidad de Cárdenas informó ayer que habían sido vacunados y revacunados contra la tifoidea once mil trescientas treinta y cinco personas.

La Zona Fiscal de Sgo. de Cuba

Para ella fué designado en comisión el Sr. J. Castellanos

Ha sido designado en comisión, por el Secretario de Hacienda, Administrador de la Zona Fiscal de Santiago de Cuba el señor Julio Castellanos, jefe del servicio de Inspectores de la Contaduría Central de Hacienda.

AVERIAS CON UN AUTO

José Díaz Herrera, vigilante 36, del Departamento de Obras Públicas, dió cuenta a la policía, que transitando por la esquina de San José y Manrique, el auto que conducía Gregorio Villamil y Pérez le ocasionó averías a la bicicleta que montaba.

LA CONVENCION NACIONAL INDUSTRIAL DE DICIEMBRE

En un cambio de impresiones celebrado en la mañana de ayer entre los señores Emeterio Zorrilla, doctor Alfredo C. Ceberio y otros prominentes directores de la Asociación Nacional de Industriales quedó determinado que la Gran Convención Nacional Industrial que se aprobará en la última junta directiva se inaugure el próximo dia 9 de diciembre y que dure hasta el dia 14 del propio mes, en cuyos días se efectuarán las sesiones necesarias para discutir los numerosos y trascendentales problemas económicos que se presentaran.

La sesión inaugural se efectuará probablemente a las dos de la tarde y será presidida por el honorable señor Presidente de la República, quien pronunciará breves palabras una vez declarada abierta la Convención.

El programa completo quedará ultimado en breve y se iniciarán las gestiones necesarias para que asistan la totalidad de las industrias nacionales.

EL PRESIDENTE DE LA CAMARA

Se le tributa un homenaje por distinguidos elementos liberales

Hoy a las doce será objeto de un cordial y entusiasta homenaje en la Peña de la Florida [illegible] Presidente de la Cámara.

Los organizadores del almuerzo—que tal es el cariñoso homenaje—son los señores Mario Mendoza, Rafael Reina, Juan Prohias y el joven y batallador señor Alcalde, liberales todos que con este acto van a iniciar la reelección de aquél.

LA EXPORTACION DE CUBA A PANAMA

De este problema y del azafrán rató ayer la Cámara de Comercio

La Sección de Comercio de la Cámara de Comercio de la República celebró sesión ayer a la una de la tarde, conforme anunciamos oportunamente.

En dicha reunión se acordó solicitar de la Junta Directiva que se insista cerca de la Comisión de Ferrocarriles para que se rebajen los precios de los fletes de transportes terrestes a los productos cubanos, ya que hasta ahora las gestiones que se han realizado no han dado el resultado esperado.

Inmediatamente se trató del problema de la exportación de productos de Cuba a Panamá. Se informó alrededor de este asunto que como Cuba no tiene Tratado de Bultos Postales con aquella Nación y no existe otro medio de enviar las mercancias no siendo como producto corriente pagando por tanto el flete máximo se espere la contestación que dé Panamá, ya que todo esté ultimado por ambos gobiernos por estimar que solo ese tratado es el que puede solucionar tal problema.

Actualmente para enviar, por ejemplo sombreros, en bultos postales que es como debe mandarse para pagar menos fletes y más seguridad. tendría el exportador cubano que utilizar la via de Inglaterra o Francia, con cuyas naciones tenemos tratados y ello representaría lo menos una demora de cuatro meses lo que hacen casi imposible el comercio antes citado.

EL PROBLEMA DEL AZAFRAN

En cuanto al problema del aforo del azafrán de España, se llegó a la conclusión que hay que aforarle por el antiguo arancel con los precios actuales. Este resultado ha sido obtenido como consecuencia de los estadios realizados por la petición que hizo la Secretaria de Hacienda.

Se acordó indicar al Presidente que siendo un problema sobre el que existe tal convicción y de gran urgencia para el comercio, que actúe cerca del Secretario de Hacienda en ese sentido sin ncesidad de convocar a la Junta Directiva.

También celebró sesión la comisión que se designó para estudiar cuanto se relaciona con el proyecto de ley de protección al alcohol.

Grata Visita a los Repórters

El director de "La Tribuna", de Costa Rica, Gral. Pinaud

VOLVERA A LA HABANA

El distinguido periodista hizo elogios de la entidad

Esta mañana, inmediatamente después de haber desembarcado en este puerto, el General José María Pinaud, Director de «La Tribuna» de Costa Rica, quien en compañía de sus familiares y del señor J. Arias, Director de la Imprenta Naconal de Costa Rica, se dirige a New York, visitaron los salones de la Asociación de Repórters de la Habana (Círculo Nacional de Periodistas) en unión del Vice Cónsul de la república amiga señor Julio Martinez.

El Presidente de la Asociación de Repórters, señor César Rodriguez, y los señores Juan Borotau y Francisco Benitez, Bibliotecario y Secretario de la Comisión de Propaganda de la Institución periodística respectivamente atendieron a los distinguidos huéspedes, y con ellos compartieron sobre asuntos periodísticos. El señor Pinaud explicó a los compañeros de la Asociación los proyectos que abriga para impulsar la prensa centro-americana y anunció también el Director de la Tribuna que a su regreso de New York, hacia donde reanuda su viaje esta misma tarde, permanecerá varios dias entre nosotros.

Antes de despedirse de los repórters, visitaron la estación de Bomberos vecina «Magoon», en donde presenciaron algunos ejercicios y maniobras de nuestro cuerpo de bomberos, de las que quedaron admirados, haciéndolo así patente, con sus felicitaciones al Capitán Lozano del expresado cuartel, y al personal a sus órdenes.

La Fiesta de la Asn. de la Prensa

Tendrá lugar en La Polar, el sábado, día 7 de septiembre

DAMAS PATROCINADORAS

Entidades diversas se suman al proyecto de la Asociación

Será un magno acontecimiento el Festival de la Asociación de la Prensa el sábado 7 de Septiembre en los jardines de "La Polar".

Diariamente vienen celebrando reuniones las Damas Patrocinadoras con el Comité Ejecutivo, a fin de que la fiesta resulte algo sorprendente, como no se ha celebrado otra igual.

Dado el fin caritativo que se persigue o sea, el de allegar fondos para la Sección de Beneficencia en auxilio del periodista enfermo, del necesitado de reclusión en un Sanatorio, de la pensión a la viuda e hijos desvalidos, sería negarle sentimientos humanitarios a nuestra sociedad si en masa no concurriera ese día a llenar los terrenos de "La Polar".

Día a día viene recibiendo la Asociación de la Prensa ofrecimiento de entidades y corporaciones que quieren sumarse para cooperar al mayor éxito de la fiesta.

Se han hecho cargo de distintas secciones del Festival la Alianza Nacional Feminista, las Damas Isabelinas, las Sufragistas, la Creche Finley, Sociedad Deportiva de Comunicaciones, la Sociedad de Enfermeros y Alumnos Graduados, la Academia de San Alejandro y todas las Sociedades deportivas de la Víbora.

La Comisión organizadora sostiene el acuerdo de no comprometer al público en el interior del Festival, no proponiéndose ventas de ninguna clase.

Habrá un servicio de restaurant, café, bar, etc., para los que voluntariamente quieran comer o refrescar.

Y se obtienen una serie de espectáculos para que a todas horas haya un aliciente que tenga a la concurrencia en constante animación.

Lo repetimos, a juzgar por las noticias que se nos dan, será ésta una fiesta original, distinta a todas las otras Verbenas y Kermeses que hasta ahora se han celebrado.

LA DEVOLUCION A COMERCIANTES

Cheques por concepto del impuesto del 1/4 del 1 x 100

Relación de comerciantes que tienen cheques expedidos en la pagaduría de la Dirección del Fondo Especial de Obras Públicas por concepto de devoluciones del 1-4 del uno por ciento sobre exportación y a los que se solicita para su entrega:

Central San Ramón S A.; General Sugar Estates Inc.; Cuba Cana Sugar Corp.; J. García Rios; División Frutera: C. del Peso y Co. Henry Clay and Bock Co. Ltd.; M. García Pulido; Sob. de A. González S. en C.; Cano Hno. y Co.; D. M. L. Maduro; Galbán Lobo y Co.: S. A.; Manuel A. Suárez y Co. S. en C.; Cuban Canadian Sugar Company; Compañía Azucarera Salamanca S. A.; Central Santa Isabel S. A.: Cuba Tobacco Company; The Cuban Sugar Refining Company; J. B. Diaz y Co. S. en C.; Compañía Azucarera Central Carmita; Mark A. P. Pollack; Torres Gener Hnos.; Seiglie Sugar Company; Compañía Azucarera Ermita S. A.; Compañía Azucarera Soledad; Cuban Trading Company; Leslie Pantin and Son; Godinez y Hno.; Compañía Azucarera Baraguá; Compañía Azucarera Antilla S. A.; Constantino González y Co.; Esfakis Pereda Fernández y Co.; Romeo y Julieta S. A.; Sucesión de Nicolás Castaño; García Beltrán y Co. S. A.; Compañía Azucarera Fidelidad; Compañía Azucarera Florida; Compañía Zárraga S. A.; Sugar Plantations Operating Company; Compañía Azucarera Pinareña; Compañía Agrícola de Sagua; Compañía Azucarera Trinidad; Manuel Lozano; Walter Sutter Company; Valerio Pereda; Emilio Hernández e Hijos; Hermann Diehl.

Duelo en la Universidad por la Muerte del Doctor Emilio Fiterre

El Rector de la Universidad de Costa Rica al visitar ayer el primer centro docente, hizo muy cálidos elogios

UN DECRETO RECTORAL SOBRE LAS ESCUELAS ANEXAS

Han sido sacadas a oposición la Cátedra de Historia de la Arquitectura y la de Auxiliar interino de Fisiología

En la mañana de ayer dejó de existir en esta capital, el que fué querido y competente profesor de la Escuela de Medicina doctor Emilio Fiterre. Por tal motivo nuestro primer centro docente está de duelo, lamentando desde Rector hasta los alumnos la desaparición de uno de los apreciados profesores universitarios.

Las banderas del Alma Mater han sido colocadas nuevamente en poco tiempo a media asta, en señal de duelo.

El señor Rector doctor Averhoff y el Decano de la Facultad de Medicina a la que pertenecía el doctor Fiterre, han citado a los profesores ayudantes graduados y alumnos para el acto del sepelio que tendrá lugar en la mañana de hoy.

VISITA DISTINGUIDA

Acompañado del Encargado de Negocios de Cuba en Costa Rica, señor Bryon, y señora, y de una dama costarricense visitó en la mañana de ayer la Universidad de la Habana, el Rector de la Universidad de la hermana República, señor Alvarado

Fueron atendidos los visitantes por el secretario y vice secretario de la Universidad, doctor Castro Targarona y Barredo Sigler y por el Presidente de los Veteranos, general Betancourt que se hallaba en nuestro primer centro docente en esos momentos.

Examinaron durante largo rato las distintas dependencias universitarias e interesándose por el Sr Alvarado por el desenvolvimiento de la segunda enseñanza en Cuba.

Después los visitantes tuvieron gratitud por las atenciones que se les dispensaron, así como dejaron cálidos mensajes de felicitación para el doctor Averhoff.

CATEDRA A OPOSICION

Ha sido sacada a oposición la cátedra de Historia de la Arquitectura, de la Escuela de Arquitectos, vacante por el sensible fallecimiento del doctor Alberto Camacho.

La desempeña interinamente el señor Joaquín Weis.

DISTINCION

La Convención de Farmacopea Americana ha invitado a la Escuela de Farmacia de la Universidad de la Habana a las reuniones de la misma, que tendrán lugar el próximo año.

En dichas sesiones se tratará de la modificación del texto de Farmacopea acordado por la misma en su convención de 1920, para introducirse las mejoras pertinentes. Dicho texto fué traducido a lespañol, por el fenecido profesor de la Escuela de Farmacia, doctor J. G. Díaz, y dado el interés que sobre el mismo mostró nuestra Escuela de Farmacia, ha hecho que la mencionada convención se apresure a invitarles para la próxima reunión.

BECADA

El señor Rector ha entregado a la señorita Estrella Terren, becada por la Escuela de Filosofía dos cartas dirigidas al señor Rector de la Universidad Central de Madrid y al señor Decano de la Facultad de Letras de la mencionada Universidad, interesándose por que dichas personas presten toda clase de facilidades a la señorita Terrén, que pronto partirá hacia la capital de España, a continuar sus estudios.

DECRETO

El señor Rector firmó ayer el siguiente decreto:

POR CUANTO: el Decreto Presidencial número 1364 de 10 de agosto de 1928, publicado en la Gaceta Oficial del día 29 del propio mes y año, que pone en vigor las reformas del Plan pedagógico que actualmente rigen, acordadas por la Facultad de Derecho y de Ciencias Sociales, creó dentro de su organización de Enseñanza los estudios de Procurador, en la Escuela de Derecho y los de Certificados de Estudios Administrativos y Certificado de Aptitud para el Servicio Exterior, en la Escuela de Ciencias Políticas, Sociales y Económicas.

POR CUANTO: las disposiciones que se refieren a la forma y contenido de las materias que deben cursarse para la obtención del referido título de Procurador y de los Certificados expresados, le dán a dichos estudios el carácter de carreras agregadas, cuyo total funcionamiento se realiza dentro de las respectivas Escuelas de la Facultad de Derecho y de Ciencias Sociales.

POR CUANTO: en uso de las facultades que me están atribuídas por los Estatutos y las disposiciones vigentes, oído el Decano y Secretario de Facultad respectiva y el Secretario General de la Universidad, y como conveniente al mejor servicio.

RESUELVO:

PRIMERO:— Que toda la labor administrativa relacionada con dichos estudios, en cuanto a matrículas, informe de los expedientes académicos de los alumnos, expedición de títulos o Certificados etc., se realice en las oficinas del Decanato de la Facultad de Derecho y de Ciencias Sociales por los empleados de dicho Decanato.

SEGUNDO:— Las actas de exámenes de los alumnos de carreras agregadas se harán separadamente de las de estudios facultativos y radicarán en el Decanato respectivo.

CONVOCATORIA

El Decano de Medicina, firmó ayer la convocatoria siguiente:

Debiendo proveerse una plaza de Profesor Auxiliar interino, de la Cátedra número 3. Fisiología, de la Escuela de Medicina de la Facultad de Medicina y Farmacia de la Universidad de la Habana, se convocan aspirantes, para que presenten sus instancias documentadas en el Decanato de esta Facultad (edificio del Rectorado de la Universidad de la Habana), en día hábil de 9 a 11 a. m. y de 3 a 5 p. m. cerrándose al plazo de la admisión de solicitudes a las 11 de la mañana del día 2 de septiembre próximo.

Los aspirantes además de sus instancias documentadas, presentarán:

PRIMERO:— Una certificación de la Secretaría de Justicia, acreditativa de no haber sido condenado por los Tribunales de Justicia con pena aflictiva o correccional por causas que hagan suponer conducta impropia de un caballero.

SEGUNDO:— Una certificación en que se haga constar que no ha recibido voto de censura por conducta impropia de un Profesional, expedida por la Federación Médica de Cuba.

NUEVA ACTUACION DE SANIDAD SOBRE PERMISO PARA FUMAR EN VEHICULOS

La Secretaría solicita el concurso de la Policía Nacional para el más exacto cumplimiento de las ordenanzas. Notas

Ayer celebró sesión la Junta Nacional de Sanidad y Beneficencia. Fué presidida por el doctor Antonio Díaz Albertini. Asistieron los doctores Gerardo Fernández Abreu, Matías Duque, Juan A. Cosculluela, Francisco J. de Velazco, Néstor G. de Mendoza, Francisco Etchegoyen, Francisco Pérez López Silvero, Domingo Ramos, Fernando Ortíz y José A. López del Valle.

Se acordó:

—Dirigirse al señor Secretario del Ramo recomendándole preste atención preferente a la limpieza de los ómnibus y tranvías, obligando a los pasajeros a fumar solamente en los dos últimos asientos, ya que este particular afecta a todas las Juntas locales de Sanidad.

También se acordó dirigirse a la Jefatura de Policía para que haga cumplir esta disposición.

—Recomendar a la Inspección Sanitaria la vigilancia en la limpieza de los servicios sanitarios de los establecmientos públicos, los que deben tener un empleado exclusivamente para esta labor.

—Trasladar a ponencia del Vocal-Ingeniero un proyecto de mercado en Santiago de Cuba.

—Rechazar la petición hecha por el señor F. Terraza para utilizar aceite de linaza para uso personal.

—Negar la licencia de una construcción en el solar 9, manzana 2, del Reparto Toledo, por oponerse a ello el artículo 54 de las Ordenanzas Sanitarias.

—Pasar al Vocal-Letrado el expediente de las obras de Luyanó 48, por carecer de los pasillos que marcan las Ordenanzas Sanitarias.

—Aprobar los informes del doctor Hugo Roberts, solicitando los comprobantes para poder dictaminar sobre los balances del Hospital de Colón y del Hospital de Trinidad, correspondientes al ejercicio 1928-1929.

—Aprobar el informe Velasco favorable al proyecto de reglamento de la Asociación Benéfica del Comercio de Guantánamo, por haber subsanado las deficiencias que señaló la Junta.

—Darse por enterada del decreto del señor Secretario del Departamento limitando la prohibición de recoger cajetillas vacías a los casos en que éstas se hallen en el pavimento o en la basura.

Hoja Penal de los Reclusos que han Perecido en Isla de Pinos

Emisión de billetes clandestina con la denominación de la Virgen de Regla, ocupada en Cárdenas, a dos mujeres

La Secretaría de Gobernación ha tenido conocimiento de la investigación realizada por el Ejército en derredor de la muerte de los cuatro penados que perecieron hace dos dias en el Presidio Modelo. Ayer la Secretaría canceló la hoja penal de esos delincuentes. De los datos respectivos de cada uno aparece lo siguiente:

Recluso número 11215.— José Riveri o Riberi o Bray o Yebrain o Marciano Bracho Madariaga (a) El Cubano o Marciano Branco Maradiaga.

Ingresó en Presidio en el día 5 de marzo de 1910 para extnguir la pena de 6 años. 10 meses y 1 día de presidio.

En 28 de octubre de 1916, fué trasladado a la Cárcel de la Habana, para cumplir 1 año 8 meses y 1 día de prisión por atentado a agente de la autoridad.

Se encontraba cumpliendo la segunda condena e ingresó en Presidio en 26 de marzo de 1924 para enxtinguir la pena de 18 años, 2 meses y 21 dias de reclusión temporal, impuesta por delito de homicidio.

Recluso número 12884.— Antonio Rodríguez S. O. A. (a) Negro Viejo, o Eustaquio Amoros Hernández o Eustaquio Amoros:

Ingresó en Presidio el día 30 de enero de 1911, para extinguir la pena de 3 años 6 meses y 21 días de presidio por robo.

En la segunda condena Eustaquio Amoros, ingresó en Presidio el día 8 de octubre de 1920 para extinguir la pena de 6 años. 1 día de presidio por hurto, la que dejó extinguida en 27 de agosto de 1925.

Se encontraba cumpliendo la tercera condena, e ingresó en Presidio el día 29 de mayo de 1927 para extinguir la pena de 4 años, 2 meses de presidio por robo. Cumplía en 3 de marzo de 1931.

Recluso número 12379.— Florencio Suárez del Villar. Ingresó en Presidio el 4 de septiembre de 1926, para extinguir las penas de Cadena perpetua, por delito de asesinato consumado y catorce años ocho meses y un día de reclusión temporal, por asesinato frustrado. Cumplía en 27 de enero de 1956 la pena de cadena perpetua y en 25 de septiembre de 1970 la de reclusión temporal.

Recluso número 11778:— Sacramento Solis o Solís Fernández.— Ingresó en Presidio el 6 de agosto de 1925, para extinguir la pena de 6 años y 1 día de presidio por asesinato frustrado. Cumplía en 11 de noviembre de 1930.

Fué condenado por delitos cometidos después de su ingreso en presidio y hubiera dejado extinguidas todas sus penas en 25 de febrero de 1946.

OCURRENCIAS EN EL INTERIOR

La Secretaría de Gobernación ha recibido telegramas dando cuenta de las ocurrencias siguientes:

Sofía Gutiérrez, vecina de San Sebastian trece en Guanabacoa, se produjo al tratar de suicidarse, gravísimas quemaduras en todo el cuerpo por haberse enterado que su novio Jesús Menéndez se embarcaba para España. El novio se quemó las manos al tratar de auxiliarla.

DISPAROS DE ESCOPETA

Demetrio Hernández, vecino de la finca Canales, barrio Taironas. Pinar del Rio le hizo un disparo a Genaro Martínez con una escopeta de municiones causándole lesiones leves, por haberse burlado de él.

CAIDO

El niño Andres Teodoso Rodríguez vecino de San Carlos y Estrella de Luxación, Cienfuegos se produjo fractura grave en el brazo izquierdo al caerse de sus pies en su domicilio.

TRATO DE SUICIDARSE

Vicenta Jiménez vecina de Cienfuegos, calle Maceo número 7, fué asistida en la casa de socorros. de grave intoxicación. Declaró que trató de suicidarse al ver que su madre sufría una asfixia de la que la crevó muerta.

EMISION DE BILLETES CLANDESTINA

Fueron detenidas por la Policía Municipal de Cárdenas: Josefa Barriel y Celestina Díaz a las que se le ocuparon una emisión de billetes clandestinos denominada La Virgen de Regla.

EL CAPITAN CASTELLS LLAMADO A GOBERNACION

El Capitán Pedro Castells, Jefe del Presidio Modelo, visitó ayer la Secretaría de Gobernación, llamado por aquel centro. Dicho militar informó de la muerte de cuatro penados por sus guardianes.

MOVIMIENTO DE PENADOS EN LAS CARCELES DEL INTERIOR

Carcel de Sta Clara:— Ingresó Demetrio Gómez Gómez por lesiones; Félix Caminas por estafa; Filomeno Díaz Díaz por robo, Manuel Bermudez Beltrán por robo; Emilio Martínez Orozco por perjurio; Manuel Martínez Orozco por perjurio.

Carcel de Guines:— Ingresó Francisco Herrera Rodríguez por falsedad; Mario López Rodríguez por falsedad.

Carcel de Camagliey:— Ingresó Jesús o Manuel o Anastasio González; por hurto, Antonio Fernández Fianza por Inf. Ley Explosivos; Pedro Delgado Sabatela por hurto; Ramón León González por lesiones.

Carcel de Remedios:— Ingresó Bartolo Gómez Díaz por rapto, Augusto Bofill Abreu por atentado agente de la autoridad.

Carcel de P. del Rio:— Ingresó Guillermo Paz Villa por estafa; Ramón Herrera por alteración del orden; Luis Rodríguez alias Mundano por alteración grave del orden; José Pérez por alteración grave del orden, Jacinto Tabares por alteración grave del orden.

Carcel de Bayamo:— Erasmo Rosabal Hernández por escándalo público, Laureano Ricardo Salgado por violación; ingresaron.

Carcel de Holguin:— Ingresó Juan Batista por rapto.

Carcel de Bayamo:— Libertad de Pedro Hernández Arias; José Bizet Vaillat.

Carcel de Holguin:— Juan Batista salió en libertad, Francisco Concepción.

Carcel de Cienfuegos:— Libertad de Rosa Prieto Rivas.

Carcel de Remedios: Libertad de Claudio Hernández.

Carcel de S. de Cuba:— Libertad de Salvador González Tamayo, Pedro Zaldivar.

NO DESPACHO EL SECRETARIO DE GOBERNACION

Ayer no despachó ningún asunto el señor Secretario de Gobernación.

PROYECTO DE MATADERO

El director de Sanidad pasó a informe del Director de Ingeniería Sanitaria los planos para la construcción de un matadero en la ciudad de Holguín.

REPARACION DE LA CARRETERA DE LA HABANA A BATABANO, POR BEJUCAL

Comprenden estas obras el bacheo con rajón y recargo de macadam bituminoso. Diversas noticias de Obras Públicas

La Jefatura de Obras Públicas de la provincia de la Habana, ha dado cuenta del estado de las obras de reparación de la carretera de la Habana a Batabanó, por Bejucal, en los kilómetros 34 al 39. Las obras comprenden el bacheo con rajón y recargo de macadam bituminoso.

PAVIMENTACION DE LA PLAZOLETA DE LA UNIVERSIDAD

Se han dado las órdenes oportunas, para que se proceda a la pavimentación de la plazoleta que da frente a la Universidad, con adoquines de granito. Los trabajos los llevará a cabo en breve el Negociado de Calles y Parques de la Jefatura de la Ciudad.

SE CONSTRUIRA UNA CASETA PARA LOS ADUANEROS EN EL MUELLE DE LUZ

Por el ingeniero Jefe del Negociado de Construcciones Civiles y Militares se ha presentado el proyecto y presupuesto para las obras de construcción de una caseta para aduaneros en el Espigón número 1, Muelle de Luz y Santa Catalina. La obra será de concreto y muros de ladrillo.

Se iniciar[illegible] las obras con carácter inmediato.

RECEPCION DE OBRAS

Ha sido autorizada la recepción de las obras de un salón comedor en el Hospital Antonio Maceo de Santiago de las Vegas.

Las obras de reparación de la Carretera de Guanajay al Mariel.

De la Avenida de los Mártires en Camagüey.

Las del edificio de la Aduana Zona Fiscal y C. de Veteranos en Matanzas.

Y las de prolongación de la calle C entre 13 y 14, en la Cuarta Ampliación del Reparto Lawton.

CONSTRUCCION DE UN FARO

Han quedado terminadas las obras de construcción de la base de concreto del Faro de Punta de los Prácticos en Cayo Cristo, al Oeste de la Boca de Maravillas o Maravillanes, entrada principal del puerto de Sagua la Grande. La Torre metálica tendrá 40 pies de alto. La visibilidad de su luz. alcanzará diez millas.

LA DIVISION DE ALCANTARILLADO

Ha rendido un informe la División del Alcantarillado sobre la terminación de las obras proyectadas para la construcción de una cloaca en la calle Parque entre Armonía y Línea del Ferrocarril en el Cerro.

CITACION A LAS HABILITADAS

Deberán presentar su solicitud de examen antes del 31 Agosto

La señora Directora de la Escuela Normal de Maestras de la Habana ha citado a todas las maestras-alumnas, comprendidas en el decreto 815 de 27 de mayo de 1926, para que presenten sus solicitudes de examen en septiembre, antes del día último de agosto, de acuerdo con el artículo primero del referido decreto.

Los Pasaportes y Ciudadanías

Relación de los solicitados en la Secretaría de Estado

José Tamayo; Gerardo Caster, Francisco Anduiza; José Trespando; Eduardo Porta; María Porta; Miguel Martínez; Raúl Melgar; José Buchs; Eulogio Chamizo; Luis de la Prida Die; Diego González; Eduardo Zuazo; América Ventura, Fausto Aguedo; José Rodríguez.

CARTAS DE CIUDADANIA

Luis de la Prida; María Lastre, Pedro Nava; Salvador Alsina; Ramiro López; Armando Loret de Mola; Manuel Hernández; Emilio Cobián; Ricardo Jorge; Matías del Blanco; Juan Fraga; José Rodríguez; Alfonso Ubieta; Lucas Suárez; José Wong; Manuel Fernández; Santiago Brow; Jaime Colomé; José Naves; Manuel Linares; Cornelio Silverio.

PASAPORTES VISADOS

Angel González; Mario Vila; Orlando Fernández; Florentino Fernandez.

LOS AFOROS ADUANEROS NO PUEDEN SER MODIFICADOS

Le letrado Consultor de la Cámara de Comercio Cubana doctor Mario Díaz Cruz, emitió ayer un amplio y categórico informe legal, a petición de la Junta Directiva de esa corporación, demostrando entre otros asuntos arancelarios que el Secretario no tiene facultades algunas para modificar los aforos que hagan las aduanas una vez liquidadas las hojas correspondientes. Situación ésta en la que están con o sin la circular número 39 y que una vez pagados los derechos etc. por el comerciante no se le puede hacer nueva reclamación, no siendo por un error material de cálculo.

Con este informe se iniciarán activas gestiones sobre el debatido problema de los reparos, esperándose con gran ansiedad el resultado de tales actuaciones en todos los centros financieros, ya que ha venido a constituir un grande problema las reclamaciones de Hacienda por derechos aduanales ya liquidados.

Fué Denunciada al Fiscal del Tribunal Supremo la Agencia de Noticias "Havas"

En los periódicos parisinos "Le Matin" y "Fígaro", insertaron informes falsos sobre nuestro estado sanitario

Publicaciones hechas por los periódicos "Le Matín y Fígaro", de París, aseguran que en la Habana existe una epidemia de fiebre tifoidea. El Secretario de Sanidad y Beneficencia, ha denunciado el caso al Fiscal del Tribunal Supremo para que investigue el origen de esa falsedad y actúe de acuerdo con las leyes.

Dichos diarios insertaron hace varias semanas un cablegrama de la Habana enviado por la agencia de Noticias "Havas", dando cuenta de que en nuestra capital, en vista de la escasez de agua había surgido un importante brote de fiebre tifoidea.

FALSAS COMADRONAS DENUNCIADAS

El Jefe Local de Sanidad de Trinidad dió cuenta a la Dirección del Ramo, que por una denuncia formulada por la señora Eladia Mirabal de Monteagudo, había dado cuenta al Juzgado Correccional de que las señoras Emilia Marín y Flora Santana y otra conocida por Enriqueta, ejercían de comadronas sin tener título

MOSTOS EN LOS RIOS

El Jefe Local de Sanidad de Cienfuegos remitió ayer al doctor López del Valle, una comunicación del señor Secretario de Agricultura, Comercio y Trabajo, en la que le denuncia la existencia de mostos en los ríos que atraviesan aquel distrito.

INCINERADOR DE BASURAS PARA "LA ESPERANZA"

El Secretario de Sanidad y Beneficencia, ha pasado a informe del Director de Ingeniería Sanitaria, los planos para la construcción de un incinerador de basuras para el sanatorio "La Esperanza". Cuesta tres mil, trescientos pesos.

EL BARBACENA

Procedente de Río Grande de Sul; Santos; Rio Janeiro y Victoria; llegó ayer el vapor Barbacena que trajo carga general entre ella mucho café y tasajo.

La epidemia de fiebre amarilla y de peste bubónica registrada en puertos de Brasil y Colombia ha disminuido notablemente pues el último caso de fiebre amarilla registrado en el territorio del Brasil fué el día 13 de Julio.

El Barbacena ha quedado en cuarentena, sin que sus tripulantes puedan desembarcar, y los trabajadores que vayan a bordo serán escogidos entre los inmunes.

La carga, además será fumigada.

LAS MULTAS DE DESINFECCION EN MARIANAO

El señor Secretario de Sanidad pasó ayer una orden al Jefe Local de Sanidad de Marianao, diciéndole que no rebaje ni condone ninguna multa impuesta por el Negociado de Desinfección y que informe si han sido pagadas por los infractores.

Emisión de Más Hojas de Cupones de la Deuda por la Secretaría de Hacienda

Estas nuevas hojas serán unidas a los bonos de la Deuda Interior de 1905. Son ochenta mil 142 las que se emitirán

El Presidente de la República a propuesta del Secretario de Hacienda ha firmado el siguiente decreto.

Por cuanto: en atención a que los Bonos de la Deuda Interior de 1905 al cinco por ciento, habilitados para la circulación, sólo tienen adherido los cupones hasta el número cuarenta y ocho que vence en veinte y ocho de Noviembre de mil novecientos veinte y nueve y siendo necesario proceder con la debida anticipación a proveer de cupones a esos títulos.

Por cuanto: se hace necesario dotar a dichos bonos de las nuevas hojas de cupones que representan el interés de los mismos, a fin de que los tenedores de estos títulos puedan cobrar oportunamente los intereses correspondientes al capital invertido.

Por cuanto: siendo deber de este Ejecutivo velar por el cumplimiento de todas las leyes y acordar todas las reglas para la ejecución de las mismas.

Por cuanto: en vista de las facultades que me están conferidas y a propuesta del Secretario de Hacienda,

RESUELVO:

1.—Autorizar al Secretario de Hacienda para emitir ochenta mil ciento cuarenta y dos hojas de cupones que serán unidas a los Bonos de la Deuda Interior de 1905, a cuyo efecto solicitará precios de la American Bank Note Company de New York y de los distintos industriales de esta capital adjudicándose dicho trabajo a la proposición que resulte más beneficioso y conveniente para el Estado.

2o.—Que la emisión de las nuevas hojas de cupones, comprendan del número cuarenta y nueve al ochenta y que estas sean grabadas en acero e impresas en papel de color distinto a las del uno al diez y seis y a las del diez y siete al cuarenta y ocho, que les fueron adheridas anteriormente a dichos Bonos.

3o.—Que en analogía con lo que se dispuso al proceder a la impresión de los referidos Bonos de la Deuda Interior de 1905, los gastos que ocasione este servicio sea satisfecho con cargo al Fondo Depósito del Empréstito de treinta y cinco millones de pesos primer cincuenta por ciento, toda vez que en el Presupuesto vigente no se consigna crédito alguno para esta atención.

El Secretario de Hacienda queda encargado del cumplimiento de lo dispuesto en todas sus partes.

Dado en el Palacio de la Presidencia en la Habana, a siete de Agosto de mil novecientos veinte y nueve.

Gerardo Machado,
Presidente
Santiago Gutiérrez de Celis,
Secretario de Hacienda.

DESOBEDIENCIA

El vigilante Duque acusó de desobediencia a José Freire Peña, chofer del auto 37765, vecino de Espada núm. 4, negándose a continuar por el lugar que le indicó en Prado y San Martín.

M.E.C.D. 2016

Comenzarán el Mes Entrante las Obras del Gran Hotel Nacional

La Escritura Para la Ejecución de los Trabajos Fué Ayer Firmada en los Terrenos Que Ocupa la Batería de Sta. Clara

En la mañana de ayer, en los terrenos que ocupaba la batería de Santa Clara, tuvo lugar ante el Notario de la Secretaría de Obras Públicas, Dr. Regino Truffin, el acto de la firma de la escritura para la construcción en dicho lugar del Gran Hotel Nacional con sus parques y jardines. En representación del Gobierno firmó la escritura el Secretario de Obras Públicas, Dr. Carlos Miguel de Céspedes, haciéndolo el Sr. Brownson a nombre de la Corporación del Hotel Nacional de Cuba, entidad formada por el National City Company, United States Realty Co., George A. Fuller Co., McKim; Mead y White, Arquitectos de Nueva York, Plaza Operating Co. y Purdy y Henderson Company, que resultaron adjudicatarios de la subasta recientemente celebrada al efecto.

Al acto asistió numerosa concurrencia, recordando entre otras muchas personas a los Sres. Ripley, Vice-Presidente del National City Co., y sus Abogados Chambers y Sanders, de la firma Shearman y Sterling; John Rivera, Administrador del National City Bank of New York; los Dres. Armando Rosales, José Agustín Martínez, Gustavo Gutiérrez, Néstor Mendoza, Carlos M. de Alzugaray, Domingo Macías y los Sres. Cano, Fabré, Longa, Juan Gelats, Miguel de León, Eliseo Cartaya y Edmond Brownson.

De acuerdo con los términos de la escritura, la Corporación del Hotel Nacional de Cuba comenzará las obras para la construcción del hotel, sus parques y jardines, en un plazo de treinta días, comprometiéndose a dejarlas terminadas en el término de un año seis meses y diez días, Sin embargo, se calcula que el hotel estará terminado y equipado, listo para su inauguración, en Diciembre de 1930.

La inversión que hará la referida entidad, solamente en materiales y jornales para la construcción del hotel, sus parques y jardines será de $4,000.000.00; pero según los cálculos hechos por la propia entidad, el costo total será de pesos 6.000.000.00.

El Hotel Nacional será uno de los mejores hoteles del mundo, tanto por su bellísima construcción como por el regio mobiliario de que habrá de ser dotado. Según expresión de los propios representantes de la entidad constructora, este hotel, de levantarse en los Estados Unidos, tendría un costo de pesos 10.000.000.00 en razón a lo costoso de la mano de obra.

El Gobierno no gastará un solo centavo en la erección del Gran Hotel Nacional, pues de acuerdo con el Decreto promulgado y la escritura que se acaba de firmar, lo único que hace es ceder en arrendamiento a la referida Corporación por un número determinado de años los terrenos de la antigua Batería de Santa Clara, con la obligación de que la misma construya el hotel con sus parques y jardines. Tanto los terrenos, como los edificios y todos sus anexos, mobiliario, enseres, utensilios y todo cuanto constituya la industria establecida serán propiedad del Gobierno, disfrutando solamente la Corporación del arrendamiento y explotación del hotel.

VENTA ESPECIAL POR 3 DIAS.

HOY, ULTIMO DIA.

MEDIAS 'Gotham'

(Hilos de Oro)

2,25

Ponemos en VENTA ESPECIAL por tres días estas afamadas medias de pura seda, de cuya marca tiene la exclusividad EL ENCANTO.

Son las que se venden en precio normal a 3.25 y que el uso aconseja inmejorables, por su duración y bello efecto.

Se hace igual oferta en nuestra Sucursal de Camagüey, y a nuestros clientes del Interior que hacen sus pedidos por correspondencia

El Encanto

Planta baja.

VENTA ESPECIAL POR 3 DIAS.

TERMINA HOY.

Palm-Prints.

El corte de 4 varas

1,10

Se trata de una tela estampada que reune las cualidades básicas de la buena caida y los tintes inalterables.

Vea una exhibición que hacemos de esta tela en una de nuestras vidrieras.

Puede adquirir también en VENTA ESPECIAL, en nuestra sucursal de Camagüey y por correo.

El Encanto

Planta baja.

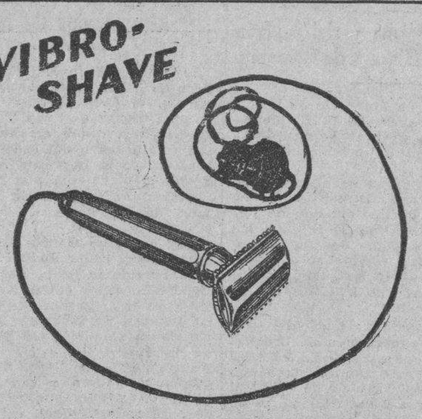

Una máquina eléctrica de afeitar.

Deja en la cara la suavidad y los efectos del masaje.

¡Trabaja sola con solo aplicarla al cutis. La "Vibro-Shave" opera exactamente como la antigua navaja de los barberos, pero sin peligro alguno de cortar la piel. Como actúa por vibraciones impide que se irrite el cutis, por lo que uno se puede afeitar dos veces al día sin sentir ardor.

Su precio:

7,00

Departamento de Caballeros.

Planta baja.

El Encanto

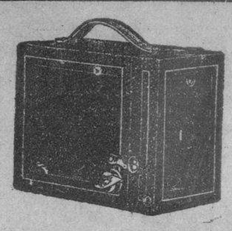

Venta Especial

1,25 con dos rollos.

CUPON ORDEN

Sres. Solís, Entrialgo y Cía.
EL ENCANTO,
Habana.

Muy señores míos:

Tengo el gusto de adjuntarles en giro postal la cantidad de $..... que cubre el importe de la cámara con dos rollos que ofrecen en VENTA ESPECIAL.

Atentamente,

Firma .....
Calle .....
Localidad .....
Provincia .....

Agréguese para flete 40 centavos.

Anúnciese en el Diario de la Marina

LA SEMANA DE LOS ABANICOS Y LAS SOMBRILLAS

Termina el miércoles 21.

Comenzada el 15 ya se puede calcular su exito por la afluencia de clientes a estos dos Departamentos.

La oportunidad de esta VENTA la determina el apogeo en que se encuentran las temporadas de competencias náuticas, de la playa, del campo...

Sobre que los precios de estos artículos han sido extremadamente rebajados, como demuestra la relación hecha ayer.

Visite en estos días nuestros Departamentos de Sombrillas y Abanicos.

Planta baja.

El Encanto

Se hace una oferta igual en nuestra Sucursal de Camagüey.

Exposición de Uniformes Escolares.

Nos complace la concurrencia a la Exposición de Uniformes Escolares que hacemos en el piso tercero—el piso de los niños.— Ello prueba la gran utilidad de este servicio, que alcanza al interés del mayor número de las familias habaneras.

Alentados por los colegios, que nos prestan su concurso y nos prodigan sus felicitaciones por la fiel interpretación de los uniformes, podemos garantizar que nuestros ajuares de colegio responden a lo que terminantemente exigen los reglamentos.

Así la Exposición abarca también a las demás prendas: zapatos, sombreros, ropa interior, etc.

Y según testimonio de los propios directores, los artículos son de la mejor calidad y los precios sumamente económicos.

Pida datos en nuestro Departamento de Uniformes. Serán tan precisos como los pueda adquirir en el colegio correspondiente, y se ahorra, además, esa demora.

El Encanto

Tercer piso.

OPORTUNIDAD.

Acaban de llegar unos artísticos pasadores insignias de plata fina y piedras, con los emblemas del

VEDADO TENNIS CLUB,
MIRAMAR YACHT CLUB,
HAVANA YACHT CLUB,
VARADERO

Collares de metal dorado y plateado,
Collares con piedras de colores,
Pulsos de metal y piedras,
Pulsos con dijes. Gran surtido.
Pulsos de metal esmaltado en todos colores
Sortijas de fantasía,
Pasadores,
Aretes,
Etc.

La moda presta preferente atención a la joyería artística, de la que EL ENCANTO tiene siempre los modelos más en boga.

El Encanto

Planta baja.

Cortes y Retazos.

Con motivo de las ventas de EL MES DE "EL ENCANTO" durante el mes de julio, y dado el gran número de cortes y retazos sobrantes, los ofrecemos hoy, a precios muy remarcados.

Una Oportunidad Sin Precedentes

Todas las calidades de telas de novedad, estampadas y de color entero.

El Encanto

Planta Baja

M.E.C.D. 2016

SECCION 2ª

Para quejarse M-8404 si no tiene buen servicio M-8404

DIARIO DE LA MARINA

Para dictar sus anuncios clasificados A-3333 A-1014

SECCION 2ª

AÑO XCVII — Acogido a la franquicia postal — LA HABANA, SABADO, 17 DE AGOSTO DE 1929 — El periódico más antiguo de Cuba — PAGINA QUINCE

HONRARA A MARTI UNA GRAN OBRA ESCULTORICA EN MEJICO

La idea del Embajador de Méjico en Cuba señor Lerdo de Tejada ha encontrado allá y aquí bello ambiente de simpatía

UN MONUMENTO CENTRAL Y VEINTE ESTATUAS

Cada una de éstas corresponderá a las diversas repúblicas de Hispano América, formando el todo un gran monumento

En los salones de la Embajada de México y por expresa invitación que hiciera el señor Licenciado Carlos Trejo y Lerdo de Tejada, Embajador de la vecina República de Cuba se reunieron ayer tarde a las cinco, las personas que se han adherido a la idea del señor Embajador de México de erigir en la capital azteca un monumento al Apóstol de nuestra independencia.

El Licenciado Lerdo de Tejada dió a conocer con todo detalle el proyecto que abriga el cual ha encontrado eco y apoyo decisivo en la Ciudad de México en donde el señor Licenciado Carrancá y Trujillo ex-Secretario de la Embajada ha laborado intensamente en unión del Ing. Juan de Dios Bojorquez que ha formado ya el Comité Martí, integrado por el gremio intelectual Obrero mexicano y respaldado por la Confederación Regional Obrera explicando los sentimientos que le han impulsado a proyectar una obra que perpetúe la gratitud e idolatría que profesan a Martí todos los pueblos de América, consideró el Embajador de México que una estatua un monumento significaría poco para lo que la dignidad del gran Apóstol merece, por eso se decidió a proyectar una gran obra escultórica que emplazada en una gran rotonda y que teniendo como centro una estatua y monumento al mártir estuviera rodeada por veinte estatuas que a su vez representaran nuestras veinte Repúblicas Hispano americanas.

Los planos para este proyecto obra del escultor montenegrino Yanko Brayovitch, fueron examinados por todos los concurrentes. Estos Sketchs dan una somera idea de la magnitud del proyecto, en el cual para la forma que tendrán las veinte estatuas que circundan el monumento central, se deja a la elección artística de cada país.

Anunció el Licenciado Lerdo de Tejada que el monumento central será erigido por suscripción popular en la nación mexicana, y sugiere que las demás Repúblicas de nuestra América elijan el modo mediante los comités que en cada nación se formen al efecto de sufragar los gastos que ocasionen la erección de cada estatua.

De acuerdo los concurrentes con designar desde luego el Comité cubano pro-monumento a Martí en México, sedesignó presidente de honor al señor Lic. Carlos Trejo Lerdo de Tejada, Embajador de México; presidente: Enrique José Varona; Primer Vicepresidente doctor Antonio Iraizos; segundo vicepresidente doctor Fernando Ortiz; Secretario el señor Gonzalo de Quesada; vicesecretario señor Félix Lizaso; tesorero señor César Rodríguez, Presidente de la Asociación de Repórters y se acordó también que fueran vocales cuantos cubanos e hispano americanos lo desearan, adhiriéndose a este comité.

El señor César Rodríguez ofreció los salones de la Asociación de Repórters para que allí se reuniera este comité y celebrara sus sesiones.

Esta proposición fué acordada.

Asistieron a esta Junta, los señores que figuran en el Comité y las siguientes personas:

Doctor Carlos Miguel de Céspedes, doctor Ricardo Herrera, doctor Pedro Erasmo Callorda, Ministro del Uruguay; Ingeniero Rafael F. Sánchez Aballí doctor Francisco María Fernández, doctor Guillermo Andreve. Ministro de Panamá, General José B. Alemán señor Fernando Sánchez Aballí, doctor Francisco Maalberto Remedios, José Manuel Cortina, Luis A. Gogordo, Pastor del Rio, doctor Gay Calvó, Juan Sánchez Azcona, Nicolás G. Loyola, A. Rodríguez Morey José Ramón Gutiérrez, Héctor Múgica Pumarino, Miguel Luis Rocuan, César Rodríguez Emilio Roig de Leuchsenring, José María Chacón y Calvo, doctor Manuel A. de Carrión, Adolfo Santa Cruz, Benjamín Hurtado de Mendoza, doctor Rafael Betancourt Agramonte General Calixto R. Ramírez Garrido, Francisco Navarro Jorge Navarro, Luis Pérez Soto, Manuel Alvarez, Cónsul General de México José A. Diaz, Cónsul Adcrito, Miguel Celorio, Javier Alayola, Salvador Martínez Mercado doctor Alberto de la Torre, Osvaldo Valdés de la Paz, Gonzalo Chirino, Francisco Benitez, Jorge Mañach señora Margot Baños de Mañach y la señorita Josefina Argüelles.

UNA PAREJA SE CAUSO LESIONES

Se escondió un ladrón en una "barra" logrando sustraer $6

AUDACIA DE UN DELINCUENTE

Jesús Sánchez Diaz, propietario de la barra La Montañesa situada en Jesús del Monte número 281, denunció a la policía, que de la caja contadora le habían sustraido durante la madrugada, la cantidad de seis pesos suponiendo que el delincuente se quedara dentro del establecimiento al cerrar sus puertas, ocultándose dentro de un barril, y saliendo más tarde por una puerta pequeña que da a la calle.

ACUSADO DE INSULTOS

José Villarruel y Cortes y su hija la señorita Dulce María Villarruel y Masson, vecinos de San Cristóbal y Colón, denunciaron a la policía, que diariamente son insultados por Salvador de la Cuesta, que reside en la bodega de Colón y San Cristóbal, bajos.

NO PUDO EXPLICAR EL HECHO

En la casa de salud La Purísima fué asistido de lesiones de carácter menos grave, Encarnación Sánchez Noa, vecino de la finca La Catalina en Santiago de las Vegas, quien no quiso informar a la policía como se había ocasionado las lesiones que presentaba.

MALTRATO DE OBRAS

Rogelio Moreno y María Laferte Hernández, sostuvieron un disgusto en su domicilio, ocasionándose mutuamente lesiones de carácter leve. Amgos residen en Parque número 13. Refirió Rogelio que al llegar a su domicilio requirió a María con la que sostiene íntimas relaciones por no tener listo el almuerzo, cosa que disgustó a María que lo agredió ocasionándole las lesiones que presenta.

CONDUCTOR LESIONADO

En el Centro de Socorros de Jesús del Monte fué asistido de lesiones de carácter menos grave, José Prieto Pernas, que se produjo casualmente con una de las ventanillas del tranvía en que trabaja.

INTOXICACION

Al ingerir un tóxico equivocadamente, se produjo una intoxicación de carácter menos grave, Inés Barza Herrera, de 23 años y vecina de Armonía número 9, Cerro.

ACUSADO DE HURTO

Amparo Cruz Bertrán, pailero y vecino de Arredondo número 8 en Marianao, fué arrestado por la policía de los ferrocarriles por ocupársele encima dos tapones de palla, que había sustraido de los talleres de la Ciénaga, donde trabaja.

DENUNCIA DE HURTO

Denunció a la policía Alejandro Fidel Diaz, vecino de E. Palma número 84 que de un sillón de limpiabotas que posee en M. Gómez y Buenos Aires, le habían hurtado varios cepillos y una novela que él ha escrito titulada El Caminante.

EXPENDIA LANGOSTA

Manuel Lesmes, Inspector de la Secretaría de Sanidad, procedió a ocupar 109 langostas que expendía sin el tamaño reglamentario en el mercado libre del Parque de Medina Ramón Rodríguez, vecino de 8 número 57, en Santiago de las Vegas, siendo remitido a la Cárcel de esta capital.

HURTO DE UNA BICICLETA

Manuel Rodríguez Rico, dependiente de la bodega situada en 27 de Noviembre y Menocal denunció a la policía, que de la puerta de la casa 27 y C, le hurtaron una bicicleta de su propiedad que aprecia en 45 pesos, siendo de la propiedad de Manuel Rico.

RECORD MILITAR DE VELOCIDAD

Para superarlo sale hoy para Stgo. de Cuba el Cap. Laborde

Hoy a las cinco de la mañana despegará del aerodromo militar de Columbia el Corsario número 29 para hacer un vuelo hasta la ciudad de Santiago de Cuba.

El capitán Eduardo Laborde ordenó ayer viernes que dicho avión estuviera dispuesto a esa hora y listo para emprender la travesía.

Por la tarde fué convenientemente revisado el Corsario aprovisionándose sus tanques con 100 galones de gasolina.

Un cuarto de hora antes de las cinco el avión estaba fuera del hangar y colocado en la línea de vuelo.

A última hora de la tarde el capitán Laborde recibió del Observatorio de Columbia, a cargo del teniente Oscar Riveri Ortiz, el informe del tiempo que es bueno en toda la ruta.

Con el vuelo de hoy espera el capitán Laborde romper el record de velocidad establecido hace algunos días por los pilotos Terry, Vidal Lasaga, Torres y Riveri que es de tres horas cincuenta y cinco minutos entre Oriente y la Habana.

El capitán Laborde hará una escala en Camagüey, según nuestras noticias, para aprovisionarse de gasolina y continuar después el raid hasta Santiago.

En su vuelo de regreso, si el viento le es favorable, el capitán Laborde no hará escalas.

Momentos antes de partir el aviador se mostraba optimista pero se negó, por disciplina militar a hacer comentario alguno de su vuelo.

Al despegar saludó a sus compañeros y partió derechamente a su destino.

EL TENIENTE ALONSO EN CAMAGUEY

Ayer, sin propósitos de competencias, hizo un viaje a Camagüey en menos de tres horas el teniente Alonso, a bordo de un Corsario.

En la ciudad prócer permanecerá hasta el domingo.

EN LA CARRETERA

Transitando por la carretera de Vento se produjo lesiones de carácter menos grave, casualmente, Martín Martínez, de 13 años y vecino de San Mariano 10.

UN ATAQUE RUSO EN LA MANCHURIA

La estación ferroviaria de Jalainor ha sido atacada

NO HAY DINERO PARA LOS RUSOS DEL F. C. ORIENTAL

MOSCOU, Rusia, agosto 16. (AP.)—Noticias de origen comunista informan esta noche que la administración del Ferrocarril Oriental Chino, en Harbin, ha declarado que no se pagará a los empleados rusos destituidos, por motivos financieros. Todos los ciudadanos soviéticos arrestados por los chinos están concentrados en un campamento próximo a Harbin.

SALIERON DOS CRUCEROS Y CUATRO COLOCADORES DE MINAS RUSOS

MOSCOU, Rusia, Agosto 16. (AP.) Los cruceros de la flota rusa del Báltico Profintern y S. S. S. R., (antes el Aurora,) y cuatro colocadores de minas, salieron hoy de Krontadt con destino desconocido.

ATAQUE RUSO EN MANCHURIA

TOKIO, Agosto 17. (AP.)—Despachos de Manchuli, en la Manchuria, a la agencia japonesa Rengo, dicen esta madrugada que setecientos soldados de caballería rusa, apoyados por una batería de artillería de campaña, atacaron el viernes Jalainor, estación del Ferrocarril Oriental, a 22 millas al Sur de Manchuli. Los chinos sufrieron bajas, y los comunistas se retiraron.

CH. LIPE Y SU MUJER, AHOGADOS

A' chocar su bote con otro en el que iban 65 personas

ALEXANDRIA BAY, Estado de Nueva York, agosto 16 (AP.)—W. Charles Lipe, millonari ode Syracuse, su esposa y el piloto de su bote-motor, Ford Dodge, se cree que perecieron ahogados en St. Lawrence, a una milla de este puerto, en la colisión de aquel con una embarcación de placer en la que iban 65 personas.

Todas estas últimas fueron recogidas, según se cree, aunque no se ha hecho la comprobación definitiva. El bote motor de Lipe, llamado Giggle, se hundió inmediatamente, yéndose al fondo con sus tres pasajeros. La otra embarcación, llamada Southern Islanders, tardó diez minutos en irse a pique.

El choque ocurrió siendo ya de noche. El capitán Rogers, del Southern Islanders, dice que no se explica como el Giggle le embistió, pues su embarcación navegaba con todas las luces encendidas. En el momento del impacto, el capitán Rogers vió como saltaban en el espacio los cuerpos de los tres tripulantes del mote motor, y al darse cuenta de que su embarcación tenía averiada la proa, ordenó a todos los pasajeros que se pusieran los salvavidas, y se preparasen a abandonar el barco, que hizo rumbo a la costa.

INDUSTRIA DEL CORCHO ESPAÑOL

La junta de la producción, industria y comercio de aquél

MADRID, 13 agosto I. D. E. A. Por Real Orden circular de la Presidencia del Consejo de Ministros de España, se ha dispuesto que dependiendo del Ministro de la Economía Nacional, que será su presidente nato, con facultad de delegar, se cree en Madrid una Junta de la Producción, Industria y Comercio del Corcho, de la que forman parte dos representantes de la producción y dos de la industria corchera, más aquellos otros que a su instancia y demostrando su intervención en negocios con los corchos relacionados, crea justificado el Ministro de la Economía Nacional admitir en ella, el que también designará la representación técnica y administrativa que debe formar parte de ella. Esta Junta tendrá la misión, inspirándose en la orientación trazada por esta real orden, de concertar intereses particulares, siempre acomodándolos al interés general y proponer medidas de posible extensión de tal concierto a otros países productores. Asimismo se ha dispuesto que mientras no recaiga otro acuerdo, se prohiba la saca de corchos de menos de siete años y que la de los de esta edad no se realice sin informe ni autorización técnica, no precisándose estos requisitos para los de ocho años en adelante. El Departamento citado implantará y desenvolverá los servicios que por esta disposición se prescriben.

EL NUEVO TREN TRANSPIRENAICO

Entre Toulouse-Barcelona, por: Ripoll, Puigcerdá Aix les Termes

BARCELONA, Agosto 13.—El nuevo transpirinaico, inaugurado recientemente, que pone en comunicación a Toulouse y Barcelona por Ripoll, Puigcerdá y Aix-les-Thermes mide 42 kilómetros entre la última estación y Puigcerdá. El trazado de la vía alcanza en la parte francesa altitudes de 2,580 metros, habiéndose tenido que construir en ella viaductos y tuneles en abundancia. La estación internacional se encuentra en La Tour de Carol. En la parte española, el trazado sigue el valle del río Segre, desciende al valle del Ter y enfila, al fin, Barcelona. El ancho de la vía española estaba aprobado a 2 metros, pero el Gobierno español ha aceptado reducirlo a 1.60, que es el normal de la vía francesa, con lo que no será necesario el transbordo. Aparte del beneficio que obtendrán en especial las comarcas catalana y valenciana, cuyos productos no tendrán que detenerse en la frontera, la distancia entre París y Barcelona, que era de 1.080 kilómetros, quedará reducida a 973. De estos 107 kilómetros que se ganan, también se beneficiarán Tarragona, Valencia, Alicante, Murcia y Cartagena. De la parte francesa se beneficiará sensiblemente Pau, ya que Aix-les-Thermes no distará de Barcelona más que 195 kilómetros, reduciéndose la distancia entre aquella ciudad y la capital catalana en más de 565 kilómetros.

COMPENETRACION DEL GOBIERNO CON LOS INDUSTRIALES Y COMERCIANTES

El almuerzo de la fábrica "Kokofat", en "La Polar", fué un fiel exponente de la labor nacionalista que se realiza

(Por Antonio Giraudier de la Comisión de Fomento Industrial)

HACE algunos días, tuvimos ocasión de asistir a un almuerzo que tuvo lugar en los Jardines de La Polar ofrecido por unos conocidos industriales cubanos, a sus amigos y compañeros del comercio y de la industria de esta plaza, en celebración del éxito obtenido por la manteca Kokofat que ellos fabrican, y también en acción de gracias a la cooperación que han recibido de todos los elementos del comercio establecido en la República ayudándolos a introducir el producto y a propagar su uso rápidamente entre el público consumidor.

Aquel acto, fué muy significativo, porque en aquel fraternal almuerzo, estaban reunidos, además de los quinientos comensales que asistieron, las representaciones más prestigiosas del Gobierno, del Comercio, de la Industria, de la Prensa y de todas las clases vivas del país.

Allí había una representación del Honorable señor Presidente de la República en la persona de uno de sus ayudantes de campo que fué exprofesamente designado para el acto; las representaciones de los Secretarios de Estado, de Agricultura, de Sanidad y Obras Públicas, los Presidentes y Directivos de las Asociaciones de Comerciantes e Industriales, las Cámaras de Comercio, una Meritísima representación de la Prensa cubana y extranjera y las Gerencias de todas las clases de Comercio de víveres de esta ciudad, en una palabra, se habían reunido allí, los representantes de los poderes públicos y de todo cuanto es capaz de producir y de impulsar la vida de la nación.

Lo que allí se dijo, es muy digno de ser comentado y meditado, porque ello encierra un gran elogio para la obra de gobierno que viene realizando el General Machado en favor del desenvolvimiento agrícola e industrial de Cuba, pero muy especialmente se puso de manifiesto, la obra inteligente y de gran compenetración, que se viene haciendo, entre el gobierno y los industriales y comerciantes establecidos en el país, cooperando todos unidos en la obtención de los mismos ideales para el engrandecimiento de la República.

Dijeron los industriales organizadores del acto, que dándose ellos perfecta cuenta que del Gobierno no debía esperarse todo, habían decidido prestarle su sencilla cooperación, implantando una industria más en el país, cuya industria restaría en un futuro no lejano más de 16.000.000 de pesos en las cifras de nuestras importaciones, con lo cual estaban realizando una obra verdaderamente patriótica sirviendo a la economía nacional. La honrosa representación del General Machado estaba allí para agradecer esta actitud de los intriales, ofreciéndoles su apoyo incondicional, para laborar juntos por Cuba y para Cuba.

La Secretaría de Agricultura, dijo, que estaba ya realizando labores encaminadas a favorecer a la industria que acaba de establecerse, estudiando la manera más ventajosa de producir en el país las materias primas necesarias para la misma, con el fin de que toda esa riqueza quedara distribuída en manos netamente cubanas, representadas por los agricultores de la república.

La Secretaría de Sanidad, dijo que allí estaba ella dispuesta a dictar leyes protectoras y a favorecer por todos conceptos la producción de productos alimenticios cubanos de la calidad y condiciones insuperables que demostraba Kokofat, que nuestra aspiración debía ser producir en Cuba todo lo que necesitamos para nuestra alimentación ante todo, y que la Secretaría de Sanidad, ofrecía todo su concurso y facilitaría la labor por todos conceptos.

La Secretaría de Obras Públicas, dijo, que estaba dándole a Cuba caminos y carreteras en todas direcciones con el fin de poder trasportar las materias primas de nuestras agricultura hasta los grandes centros industriales de la república en condiciones económicas y que con ello podrían llamarse netamente cubanas todas las industrias que aquí se establecieran sin que fuera preciso acudir al extranjero en demanda de materias primas para las mismas.

Finalmente, habló la Secretaría de Estado y dijo, que ella estaba ofreciendo el concurso de todos los cónsules y agentes diplomáticos establecidos en el extranjero, no tan solo para que facilitaran a los nuevos industriales los datos que pudieran interesar de países extranjeros relacionados con productos similares a los suyos, para estar al tanto de adelantos y precios de la competencia, sino también para que el producto de la industria cubana fuera a disputar un lugar de preferencia en esos mismos países extranjeros haciéndolo llegar hasta el público consumidor por mediación de representantes responsables recomendados.

Una nutrida representación de la Prensa cubana estaba allí presente en señal de completa adhesión, prestando sus servicios como de costumbre con verdadera devoción. A la prensa se debe sin duda alguna el conocimiento general que el público tiene de los hechos, y por su mediación, la industria hace llegar hasta el último la expresión de sus deseos y necesidades obteniendo su cooperación en el consumo del producto.

Los gerentes de las casas de comercio de víveres al por mayor con todos sus vendedores y viajantes completaban esta maravillosa escalera del Exito en la que todos y cada uno de sus peldaños, son absolutamente necesarios para obtener el triunfo.

Es decir, que todos los que allí se reunieron fueron a testimoniar una vez más su adhesión a la gran obra de fomento industrial que se está ya llevando a cabo en Cuba, declarando todos los presentes, que en la medida de sus fuerzas prestarían enérgica cooperación al programa iniciado como único camino hacia nuestraa riqueza efectiva y verdadera independencia económica.

ALMUERZO AL SR. LIBERATO LOPEZ

Se lo ofrecerán hoy, a las 12 y ½ en el restaurant "La Marina"

HOY, a las doce y media se efectuará el almuerzo en honor del señor Liberato López Fundora Jefe del Personal de Comunicaciones y Presidente de la Sociedad Deportiva constituida en la misma. Es un cariñoso homenaje de sus incontables amigos y compañeros, en ocasión de celebrar hoy su santo.

Nuestro Administrador, gerente doctor Aurelio Hernández Miró que ha recibido una atenta invitación para ese almuerzo, ha tenido que declinarla haciéndose representar por otro compañero, pues un compromiso ineludible anteriormente adquirido le impide asistir. Pero se asocia sinceramente a la simpática idea, de rendir un testimonio de afecto, al distinguido funcionario y excelente amigo.

HURTO DE UNA CARRETILLA

Arsenio Alvarez Uria, dueño de la ferretería situada en 10 de Octubre 468, dió cuenta a la policía, que un desconocido que le compró una botella de aguarrás, le hurtó una lir una carretilla que tenía en la puerta del establecimiento, estimándose perjudicado en la cantidad de seis pesos.

DETENCION DE 9 RECLAMADOS

Fueron puestos a disposición de las diversas autoridades

Por estar reclamados fueron detenidos en el día de ayer por la policía, las personas siguientes:

—Avelino Alvarez González, chofer y vecino de Esperanza número 87, reclamado por el J. C. de la S. Cuarta.

!Alfredo Mesa González chofer y vecino de Fundición número 1, reclamado por el J. C. de la S. Cuarta.

—Olimpia Travieso vecina de San José 71, reclamada por el J. C. de la S. Tercera.

—Betta González Martínez, de San José número 71, reclamada por el J. C. de la S. Tercera.

—Hilda González Gálvez, vecina de Salud número 79, reclamada por el J. C. de la S. Tercera.

—Joaquín Sanz y Sanz del comercio y vecino de Aramburo número 2, reclamada por el J. C. de la S. Cuarta.

—Manuel Lizardo García, chofer y vecino de Soto número 14 reclamado por el J. C. de la S. Quinta.

—Juana Fernández González, vecina de Vigía número 18, reclamada por el J. C. de la S. Quinta, siendo remitida al Vivac.

—Ramón Fernández Seco del comercio y vecino de Zapata 5 y 7, reclamado por el J. C. de la S. Cuarta.

Dr. Felipe Rivero y Alonso

ABOGADO Y NOTARIO

Chacón 25. - Teléfonos: M-1472 y A-8142

Letrado Consultor y Notario de la "Asociación de Detallistas de la Habana": Notario de los Centros "Asturiano", "Balear" y "Cafés",

Estudio de los Doctores:

Manuel Fco. de Cinca. — Ricardo Elizalde e Hidalgo-Gato.
Angel Radillo Cancedo. — Rafael de Zendegui y Carbonell

Procuradores:

Urbano E. Gómez Cádiz y Manuel Martínez Cádiz

Hizo uso de la palabra el Director de Sanidad, Dr. Fernando Rensoli, agradeciendo los buenos ratos que les hicieron pasar

MIGUEL ANGEL BRANLEY CONTESTO A RENSOLI

La señora Josefina Dueñas Viuda de Cava hizo entrega de los regalos donados por la delegación en prueba de gratitud

NUEVA YORK, Agosto 16.—(AP)—La Delegación de Médicos Cubanos que llevó a cabo una extensa jira en los Estados Unidos, dió esta noche una fiesta en honor de las personas que la atendieron durante su estancia en Nueva York. En el "Congo Room" del Hotel "Alamac" se congregaron la mayoría de las personas que componen la Delegación, así como sus familiares y sus invitados.

A la hora de los brindis, el doctor Fernando Rensoli, Director de Sanidad de Cuba y que encabeza la Delegación, hizo uso de la palabra para recordar los ratos de alegría que pasaron los miembros de aquélla, y para agradecer a las personas que habían contribuído a proporcionarles esos ratos. El Dr. Miguel Angel Branley, Secretario del Círculo Médico de la Habana, contestó las palabras del doctor Rensoli a nombre de las personas que recibieron los regalos que les hizo la Delegación y que les entregó la señora Josefina Dueñas, viuda de Cava, como homenaje de gratitud, siendo los agraciados los señores William Campbell, Agente General de Pasajes de la Ward Line, en Nueva York; J. M. Causse, Agente de Pasajes en la Habana; Enrique Moreno, Contador del vapor, y Dr. Miguel Angel Branley.

La cantante cubana señora Tomasita Núñez de Guzmán, acompañada al piano por el señor Enrique Bryon, deleitó a los comensales con varias canciones vernáculas cubanas.

A la mesa de Honor se sentaron además de las personas antes mencionadas, el doctor Manuel Fano, Tesorero de la Ward Line; el señor A. G. Heinshon, Agente General de Tráfico de la Ward Line; el doctor Adolfo Ferrer, médico mexicano que es Secretario de la Sociedad Médica Pan-Americana y Director de la Revista Médica Pan-Americana, quien atendió a la Delegación durante su estancia en Nueva York, conduciendo varias excursiones a los Hospitales y Centros Médicos de la Ciudad; el doctor Victorio Viña y las señoritas Carmita Fernández, Nina Stewart y Josefina Davis.

Gran parte de la Delegación sale mañana en el "Orizaba" para la Habana y un pequeño grupo encabezado por el doctor Rensoli, permanecerá unos cuantos días más en el Hotel Alamac donde se hospedan, partiendo después para Cuba.

LA ARGENTINA Y CHILE AISLADAS

Las nieves hicieron suspender todo el tráfico transandino

SANTIAGO DE CHILE, agosto 16. (AP) La más grave interrupción del tráfico transandino desde 1926, por motivos de las nieves, ha suspendido toda comunicación ferroviaria y aérea entre la Argentina y Chile. La nieve tiene cincuenta pies de espesor en la cordillera y bloquea de tal modo los Pasos, que no habrá trenes en una semana. En 1926 la interrupción duró cuatro meses.

El jueves la tempestad hizo volver a Mendoza, Argentina, el aeroplano trimotor Santiago, que pretendía inaugurar la nueva ruta comercial entre las dos naciones, por encima de los Andes.

KEYSERLING HA MEJORADO ALGO

LA PAZ, Bolivia, Agosto 16. (AP.)—El Conde Keyserling ha mejorado ligeramente y los médicos que le atienden aseguran que se restablecerá muy pronto. El lugar donde se aloja el filósofo alemán se ve muy concurrido siendo numerosas las personas que acuden a interesarse por el estado de su salud.

CON PLATANOS Y BEBIDAS PERECIO ANOCHE ENVENENADO UN MARINERO

Al incediarse los vestidos empapados de alcohol con ánimo de privarse de la vida, sufrió una joven graves quemaduras

A las siete y media de la noche de ayer, fué conducido en gravísimo estado al Hospital de Emergencias, el marinero de la armada nacional, José Manuel Mouselle Batista, de 30 años de edad asistente del Capitán de Marina señor Sierra y vecino de Piedra y Guadalupe.

El doctor Bolivar, médico de guardia en dicho centro benéfico, reconoció a Mouselle, certificando que presentaba una grave intoxicación, por ingestión de sustancias desconocidas.

A las dos horas de hallarse en el mencionado hospital el marinero Mouselle, este dejó de existir.

El sargento Saavedra, de la Policía de Luyanó, inició las actuaciones tomándole declaración a Andrés Mouselle Batista, vecino de Aguila 253, hermano del infortunado marino, manifestando que recibió un aviso de un amigo suyo, ordenándole fuera al hospital municipal, donde había sido conducido José Manuel, ignorando las causas que originaran la muerte de éste.

Por las investigaciones posteriores que se han practicado, se ha podido saber que José Manuel, después de haber comido unos plátanos Jhonson, ingirió unas copas de bebidas produciéndolese la intoxicación que más tarde le costó la vida.

El cadáver fué entregado a su hermano, con la obligación de presentarlo en la mañana de hoy, al necrocomio, para la práctica de la autopsia.

CARPINTERO LESIONADO

Pablo Pozo Alfonso de 23 años, vecino de Soledad número 22, fué asistido de graves contusiones diseminadas por el cuerpo, que sufrió en la carpintería de Marqués González número 22, al resbalar y caerle un tablón.

ABURRIDA DE LA VIDA

En la casa de socorro de Regla, fué asistida anoche, Fidelina Figueroa, de 22 años de edad, vecina de Diez de Octubre número 6 de graves quemaduras diseminadas por todo el cuerpo, que sufrió en la ducha de su domicilio, al incendiarse los vestidos, con ánimo de privarse de la vida por estar aburrida de ella.

LOS NEGOCIOS EN CUBA, AUMENTAN

Circula más dinero y el cambio fluctúa a favor de nuestro país

WASHINGTON, Agosto 16. (AP).—El departamento de Comercio publica hoy los informes de los agregados comerciales en la América española, que, en relación con Cuba, dice:

El aumento de la actividad mercantil que se ha notado en los meses de agosto de los tres últimos años se ha advertido también en el presente año. Los centrales azucareros han comenzado a hacer reparaciones en sus fábricas y están preparando sus campos para la próxima zafra. Como resultado de esto aumenta el trabajo y con él los negocios. La circulación de dinero en el interior de Cuba ha aumentado ligeramente y por lo tanto, ese dinero se ha retirado de la Habana, en donde se importaron cerca de $500,000 durante los primeros días de mes haciendo que el cambio fluctue a favor de Cuba por el momento. El interés del público está concentrado en la formación por el Gobierno de una agencia única para la venta del azúcar que a partir del primero de septiembre próximo controlará todo el azúcar que se produzca en la isla.

UNA REUNION POLITICA

En la noche del 21 del actual se efectuará una reunión política en la casa Salud 39 por el Comité del Barrio de Guadalupe, del Partido Conservador, para cubrir varias vacantes existentes.

Alamac
HOTEL

Broadway and 71st. Street.

NEW YORK

Conocido y recomendado por las principales familias que visitan esta Metrópoli. Ambiente refinado, atención individual, sirvientes de habla española, cocina ESPAÑOLA y AMERICANA.

Apertura sensacional del CONGO ROOF Piso 20.

Comida, cena, baile, gran orquesta todas las noches.

Table de Hote y a la Carta

Habitaciones amplias y claras $3.50, para dos personas $6.00, por semanas $35.00. Baño y ducha privado.

Apartamentos de sala y cuarto $8.00, por semanas $52.00.

TODOS CON BAÑO Y DUCHA PRIVADO.

Apartamentos de tres y cuatro habitaciones con su sala y dos baños, a precios de verano.

Busque a nuestro representante en la estación o en el muelle. Oficinas y Salón de Lectura del "DIARIO DE LA MARINA"

Oficinas del OPEN ROAD, Agentes de Vapores.

Para reserva de habitaciones, precios, detalles y panfletos ilustrados, diríjanse al señor

Antonio Agüero
Gerente Hispano.

HOTEL ALAMAC
Cable: ALAMACOTEL

Broadway y 71st. Street.
NEW YORK.

VUELO FRANCES A LIMA, APLAZADO

Los tripulantes del avión "Botes" piensan salir hoy

GUAYAQUIL, Ecuador, Agosto 16. (AP.)—Los tripulantes del avión francés Botes han aplazado hasta mañana el comienzo del vuelo a Lima con escala en Trujillo. Al medio día de hoy, y acompañados por el cónsul de Francia, colocaron una corona de flores naturales en la Columna del Centenario.

RECORRIDO DEL SPOKANE SUN GOD

Hace un vuelo trascontinental con abastecimiento en el aire

Mills Field, San Francisco, agosto 16. (AP.)—1E aeroplano trascontinental Spokane Sun God que está realizando un vuelo sin escalas inter-continental, abasteciéndose de gasolina en el aire, después de establecer dos contactos en este aerodromo, puso proa hacia el Este, poco antes de las 7:30 de la mañana, al parecer, en dirección a Cheyenne. El personal del aerodromo dijo, sin embargo, que los aviadores no habían recibido toda la gasolina que deseaban, por lo que no les extrañaría que regresaran para hacer un tercer contacto.

Nick Mamer y Art Walker, pilotos del aparato, pidieron 250 galones de gasolina cuando aparecieron sobre el aerodromo Mills poco después de haber clareado el día. En los dos contactos, que hizo, el aeroplano recibió unos 180 galones de gasolina.

Los aviadores, que salieron el jueves a las 8:38 de la noche de Spokane, se proponen cruzar el continente y regresar a Spokane sin escalas.

MAS COMBUSTIBLES PARA EL AEROPLANO SPOKANE SUN

ROCK SPRINGS, Estado de Wyoming, agosto 16. (AP).—Los pilotos del aparato Spokame Sun God, que pretende hacer un nuevo record de duración y de vuelo, han solicitado realizar en este aeródromo un nuevo contacto con el aparato de aprovisionamiento de combustible, para tomar 350 galones de gasolina.

Los pilotos Mamer y Art Walker que tripulaban el monoplano, dicen que piensan permanecer volando sobre Rock Springs hasta el amanecer.

ESTADO DEL TIEMPO

Nota del medio día del viernes.

Persiste el buen tiempo en las Antillas, Atlántico al Sur de las Bermudas, Florida, y mitad Norte del Golfo de México con barómetro alto. En el Mar Caribe y resto del Golfo buen tiempo en general con presión normal.

Pronóstico para el sábado: Buen tiempo. Cielos en parte nublados.

Vientos variables, principalmente del Nordeste al Sur flojos a moderados. Turbonadas.

AHORCARAN HOY A J. H. ALDERMAN

Mató a dos miembros de las oficinas de guarda-costas

FORT LAUDERDALE, Florida, agosto 16. (AP) Resignado y alegre, James Horace Alderman, de 50 años de edad, contrabandista de licores, pasó la última noche de su vida en una celda de la cárcel del condado de Broward, vigilado constantemente por varios escoltas.

Entre la media noche y el mediodía próximo, Alderman será ahorcado en un hangar de la aviación del servicio de guardacostas, como castigo por la muerte de dos miembros de ese departamento en una lucha que tuvo lugar hace dos años en alta mar.

Estuvo acompañado Alderman de su familia en las últimas horas de la noche de hoy.

Alderman fué condenado a la pena capital por haber dado muerte a Sidney Sanderlin y Victor Lamby, durante una batalla que se libró en agosto de 1927 cuando el servicio de guardacostas emprendió una activa persecución para dar caza al buque con el que se dedicaba a introducir licores de contrabando en este país. Durante ese mismo encuentro encontró la muerte el agente del servicio secreto Robert K. Webster y otro empleado de la prohibición Jodie L. Hollingsworth, resultó gravemente herido.

La batalla ocurrió a cuarenta millas de la costa de la Florida.

QUEJA DE UN FOTOGRAFO

FORT LAUDERDALE, Estado de Florida, agosto 16. (AP).—Mientras esta noche se hacían los preparativos finales para la ejecución en la horca de Horace Alderman David Crooks, director del bureau que en esta ciudad tiene el periódico Miami Herald, juraba su acusación contra los tres agentes federales que la noche del jueves le rompieron su cámara fotográfica y sus ropas, lastimándole además un dedo, cuando pretendía hacer varias fotos de la llegada de Alderman a la cárcel local, a la que fué traido desde la de Miami.

M.E.C.D. 2016

DIARIO DE LA MARINA

FUNDADO EN 1832

DIRIGIDO HASTA 1919 POR DON NICOLAS RIVERO Y MUÑIZ

Editado por la Compañía DIARIO DE LA MARINA (S. A.), cuyo programa consiste "en la defensa de los intereses generales y permanentes de la Nación cubana, de los especiales de la colonia española establecida en la misma y de la unión y armonía entre los diversos elementos que conviven en el país".—Art. 1o. de los Estatutos.

OFICINAS: Nueva York . . . . Broadway at 71 St; Habana . . . . Prado 103

PRECIOS DE SUSCRIPCION:

HABANA		PROVINCIAS		EXTRANJERO	
1 mes	$ 1.60	1 mes	$ 1.70	1 año	$ 21.00
3 idem	" 4.80	3 idem	" 5.00	6 meses	" 11.00
6 idem	" 9.00	6 idem	" 9.50	3 meses	" 6.00
1 año	" 18.00	1 año	"19.00		

Esta suscripción sólo da derecho al número de los domingos.

SUSCRIPCION DOMINICAL:
Sólo para el extranjero

(Países comprendidos en la Unión Postal).

6 meses . . . . $ 4.20
1 año . . . . " 2.40

(Países no comprendidos en la Unión Postal).

6 meses . . . . $ 5.00
1 año . . . . " 10.00

TELEFONOS:

Anuncios clasificados y de suscriptores	A-1014 A-3333	Imprenta	M-9665
Quejas de suscriptores	M-8404	Deportes	A-4732
Redacción	A-0301		
Anuncios Administración	A-5334	Departamento de Radio	M-7714

PRODUCCION Y CONSUMO

LA cosecha de maíz del corriente año se espera que ha de superar a la del año pasado en un diez por ciento. El anuncio, que procede del Departamento de Agricultura, entraña una perspectiva halagadora, habida cuenta de que la cosecha del año anterior ascendió a 2.119.636 quintales. Para el fomento de esta actividades se ha constituído una Comisión que tiene organizado un concurso nacional, en el que ya se han inscripto unos doscientos agricultores cuyas siembras de maíz se extienden sobre otras tantas caballerías de tierra. El interés que ha despertado el concurso, junto con el estímulo de los premios ofrecidos consistirán en medallas honoríficas, dinero en efectivo y maquinaria agrícola, hace concebir la esperanza de que la siembra y cultivo del maíz, mediante la selección de semillas y el empleo de métodos adecuados, se pueda organizar en nuestro país de una manera científica y reproductiva.

Se ha anunciado también que pasan de cuatro mil los agricultores que están sembrando arroz de la variedad "Honduras", con las semillas que en cantidad de veintiuna toneladas repartió la Secretaría de Agricultura. El Inspector General de las Granjas Agrícolas, que acaba de regresar de una excursión por la provincia de Oriente, viene muy bien impresionado con "la fiebre de trabajo" que se advierte en todo el país. Se estima en trescientos quince el número de caballerías de tierra que hay plantadas de cafetos en Alto Songo, cuyo rendimiento se calcula en 132.000 quintales. En aquel término son exuberantes las plantaciones de malanga y ñame, calculándose a las primeras un rendimiento de 21.000 barriles y a las segundas de 64.000 barriles de 160 libras cada uno. El Alcalde de Güines, en reciente visita a la Secretaría de Gobernación, expresó que en aquel término la cosecha de papas se duplicará el corriente año, ofreciendo también una espléndida perspectiva la cosecha de tomates, para cuya preparación industrial existen allí dos grandes fábricas.

Noticias de esta naturaleza son de aquellas que ofrecen amplio margen a promisorias esperanzas. Reciente está el informe de la Sección de Estadística de la Secretaría de Hacienda, según el cual en el pasado año nuestras importaciones de arroz subieron a 234.519.564 kilogramos, valuados en la suma de $15.709.255. El valor anual de nuestras importaciones de maíz y sus derivados fluctúa alrededor de $4.000.000; el de las papas arroja una suma aproximadamente igual; el del café, aun ahora que ha disminuído bastante la importación, pasa de tres millones, y conocido es el hecho de que también importamos en regulares cantidades tomate en conserva y hortalizas frescas. El fomento y desarrollo de estas ramas de producción serviría para equilibrar nuestra dislocada economía, haciendo que se queden en el país las crecidas cantidades que sufragamos al extranjero por nuestra provisión alimenticia.

No basta, empero, producir para que el equilibrio económico redunde en positivo provecho colectivo. Las oportunidades que a los productores ofrece la reconquista del mercado interno se trocarían en ventajas unilaterales, si ellas, a la vez, no redundaran en provecho de los consumidores. Tenemos, por ejemplo, en el caso del arroz, que la bonificación arancelaria concedida a la importación del grano con cáscara o a medio descascarar no ha beneficiado en un ápice al consumidor, porque el arroz así importado y acabado de preparar en el país se vende más caro que el importado listo para el consumo. El gravamen de diez centavos por libra impuesto a la importación de café, tampoco ha beneficiado al consumidor. En la Lonja se cotiza el café de Puerto Rico a $49.00 quintal; el de Centro América, de $30 a $34; el del Brasil, de $32 a $35, y el del país de $30 a $38. Al público se detalla ese artículo, sin distinción de procedencia, de 50 a 70 centavos libra. Antes de la protección arancelaria para estimular la producción cafetalera, ese artículo se detallaba de 20 a 25 centavos la libra.

Con respecto a los llamados frutos menores, cuya abundancia en determinadas zonas se pondera, aquí en la Habana hemos retornado a los antiguos tiempos de escasez y carestía. Bien sea porque la existencia de esos productos en las tres provincias occidentales se agotara desde los primeros días de funcionar los mercados libres o por cualesquiera otras circunstancias, el caso es que los frutos menores escasean y que su precio se regula por las cotizaciones del Mercado Unico. Se habló del establecimiento de trenes de carga exprofeso destinados al transporte de esos frutos, con fletes reducidos, desde las provincias centrales y orientales a nuestra capital. El propósito parece ser que no cristalizó, pues de otro modo no se explica que abunden esos artículos en otras partes mientras que aquí escasean y alcanzan precios de monopolio.

En materia de nacionalismo económico, el precio tiene una influencia decisiva superior a todos los argumentos imaginables. En vano será la pretensión de incitar al pueblo a consumir productos cubanos, si no se lleva a su ánimo el convencimiento de que protegiendo la producción indígena salvaguarda sus propios intereses y conveniencias. Producir simplemente como demostración de aptitudes industriales y al calor de estímulos artificiales que permitan elevar el precio del artículo nacional por encima del precio del similar extranjero importado, podrá ser un buen negocio para los productores protegidos; pero es un mal negocio y un flagelo calamitoso para el pueblo consumidor. Por eso estimamos como una esperanza promisoria la posibilidad de organizar nuestra producción agrícola de una manera científica y reproductiva, si es que con ella se logra armonizar los intereses de los productores con las conveniencias de los consumidores.

La Europa Post Guerra y los Tratados de 1919

Una aplicación estricta del Tratado de Versalles hubiera sometido a Alemania a una especie de protectorado aliado

Por Guglielmo Ferrero

(Pallas Features Syndicate)

FLORENCIA, Italia, julio 1929.

HACE diez años, el 28 de Junio de 1919, los representantes de los Poderes Aliados y los representantes alemanes firmaron en el Palacio de Versalles el primero y más importante de los Tratados de paz. Con la firma del Tratado de Versalles, se terminó la Guerra Mundial y la nueva Europa, creada por la guerra, empezó su existencia. Los tratados secundarios que se firmaron en los meses siguientes, solo tenían una misión: limpiar el Continente de los últimos escombros y borrar los efectos del gran conflicto.

¿Qué les ha pasado a estos Tratados que fueron tan discutidos hace diez años? Vale la pena averiguar esto. El texto de un Tratado es aparentemente intangible, pero en realidad, como todas las cosas vivientes, está en un estado continuo de transformación. ¡Quizás el Tratado de Sevres estaba predestinado por su nombre a ser el mas fragil de todos los Tratados! La reacción turca mandada por Kemal Pasha lo hizo pedazos como si hubiera sido uno de esos preciosos floreros que han dado fama al sitio que lleva su nombre. Los otros Tratados todavía existen, pero todos han tenido una transformación interna que puede definirse en una palabra: **mitigación.** Las cláusulas que abarcan los problemas territoriales no se han tocado, pero aquellas que se refieren a las indemnizaciones de guerra, a los ejércitos de ocupación, garantía, desarmes, y la posición moral de los conquistados han sido suavizadas, bien por otras más conciliadoras o bien por acuerdos suplementarios.

La mitigación más conocida e importante se llama Locarno. El Tratado de Versalles excluyó a Alemania de la Liga de las Naciones, como indigna de ser miembro de ella, y la desarmó en condiciones que, lógicamente, la llevarían a perder el control de sus finanzas y toda su administración. Una aplicación estricta del Tratado hubiera sometido a Alemania a una especie de protectorado colectivo ejercido por Francia, Inglaterra, Italia, Bélgica y Japón. Por los acuerdos obtenidos en Locarno, los Poderes Aliados consintieron en recibir a Alemania en la Liga de las Naciones. Admitida a la Liga, con el derecho de un sitio permanente en el Consejo, Alemania reasumió su sitio entre los Grandes Poderes de Europa en iguales condiciones, con la excepción de un punto, cuyo rigor fué también muy reducido: la cuestión de los armamentos. Fué una modificación substancial, pero no la única hecha en Locarno.

Los grandes abogados del siglo XVIII aconsejaban a los soberanos que evitaran en sus negociaciones de paz todo lo que fuera o tuviera la apariencia de serlo, una imposición de fuerza, y que circunscribieran siempre sus demandas a lo que los derrotados, en su posición de inferioridad en que quedaban, reconocieran como deber de acceder. Según esos abogados, un Tratado que se firma colocándole un puñal en el pecho al vencido, es válido solamente por la fuerza y una vez que esa fuerza se debilita, los derrotados sienten que tienen el derecho de rebelarse. A fin de que el respeto a un Tratado se convierta en una deuda de honor para el vencido, es necesario que no se le imponga por la fuerza, sino que sea aceptado, como se aceptan muchos sacrificios en la vida, porque su necesidad se reconoce.

Fué un consejo sutil y difícil de aplicar, pero muy sensato. Como el Tratado de Frankfort y muchos otros Tratados del siglo diez y nueve, le Tratado de Versalles no le puso atención a esto. Impuso sus condiciones sobre los conquist dos casi sin permitir discutirlas. En Locarno, Alemania aceptó las cláusulas más importantes del Tratado, al cual hasta entonces solo se había sometido, a cambio de ciertas concesiones que se le harían colocándose así en la posición de que hablaban los abogados del siglo diez y ocho, de las naciones conquistadas que aceptan ciertos sacrificios porque los consideran justos y necesarios, en vista de los resultados de la guerra. De esta modificación del Tratado de Versalles el mundo no tuvo la menor noticia. Puede, sin embargo, convertirse en la parte más importante para la pacificación de Europa, si los acontecimientos se desarrollan de una manera favorable.

La parte del Tratado que regulaba las reparaciones, experimentó la misma transformación. El Tratado de Versalles no ha fijado ni la suma que Alemania tendrá que pagar por reparaciones ni ha considerado el problema de los pagos. Solo se limitó a disponer que la suma se decidiría más tarde, y que no sería menos de 125 mil millones de francos en oro, además de los intereses del cinco por ciento anual que Alemania tendrá que pagar sobre la suma estipulada.

En el mes de Junio de 1919 los vencedores todavía tenían esperanzas de que la cantidad definitiva de la indemnización excedería los 125 mil millones del Tratado de Versalles. La ilusión duró mucho. Los acuerdos subsiguientes hicieron desaparecer el interés anual de cinco por ciento en los ciento veinticinco mil millones, y fijaron la suma definitiva de 132 mil millones, aunque sin arreglar el pago. Cómo se iba a pagar era el problema cuya solución solo concernía a Alemania. Por esto en los primeros años de la paz, se empezaron a hacer concesiones en las cláusulas de la reparación. Pero durante aquellos primeros años no se había tomado en cuenta el sensato consejo de los abogados del siglo diez y ocho y todo se discutió entre los Aliados, excluyendo a Alemania. Después de la crisis del Rhur, se cambió de actitud. Alemania estaba en quiebra, y se hizo necesario ayudar a los antiguos enemigos a reorganizar sus finanzas, su comercio y sus industrias, si se quería que pagaran su deuda de guerra. Se estableció el Plan Dawes, en esta ocasión de acuerdo con Alemania, el cual le dió a ésta la posibilidad de pagar sumas considerables, pero sin que esas sumas aminoraran la cantidad total de la deuda. La suma de la indemnizción quedó teóricamente en los ciento treinta y dos mil millones que los Aliados fijaron entre ellos, sin discutir con Alemania.

Por dos meses los alemanes y los Aliados han estado discutiendo la cantidad de la indemnización, en París. ¿Cuál es el significado de esas laboriosas negociaciones, de cuya lentitud y complicación Europa se está cansando? A semejanza del Pacto de Locarno, son una restauración de las tradiciones y métodos diplomáticos del siglo diez y ocho. La suma de la indemnización ya no será impuesta por la una a la otra parte. Se ha discutido entre ambas partes y la suma acordada mereció la aceptación de Alemania, que la ha suscrito.

Las facilidades para Austria, Hungría y Bulyaria han sido todavía mayores. La corriente va tan fuerte que por el momento al menos, toda resistencia parece destinada a fracasar. Pero no todos están satisfechos, como podría imaginarse. En todos los países europeos existen partidos que favorecen la extremada severidad, y protestan. Ven en esa debilidad otro efecto de la infección del nuevo espíritu humanitario que ellos consideran como la enferemedad incurable de nuestros tiempos. Admitamos por un momento que estas opiniones, en un sentido de humanitarismo moderno son correctas, pero ¿podrán los partidarios de la severidad acusar esta mitigación como una debilidad peligrosa de la voluntad del vencedor? ¿Acaso no se trata de complejas necesidades psicológicas y políticas escondidas bajo esa supuesta debilidad? Parece imposible negarlo cuando observamos la historia de los diez primeros años de paz.

REFLEJOS DE PARIS

Modelo Molyneux.
1 Crepé de China negro.
2 Blusa en forma de túnica unida
3 Corte de cuello cuadrado.

DICTADURA BLANCA

Por ANTONIO ESCOBAR

NO se trata de aquel Bellegarde, que tiene un rinconcito en la Historia de Francia, como favorito del rey Enrique III, que lo hizo Mariscal y luego, lo arrinconó; ni de otro, de la misma familia, que peleó bravamente por Enrique IV; sino de Monsieur Dantés Bellegarde, haitiano de talento, político notable, que ha sido Ministro de Agricultura y de Instrucción Pública y representado a su patria en París y en la Liga de las Naciones.

En Port-au-Prince ha publicado un libro y un folleto acerca de la ocupación americana de Haití que debieran ser traducidos al inglés, para información del pueblo americano y al español, para ser leídos en nuestras repúblicas. Las dos obras están bien escritas, porque Mr. Bellegarde que, probablemente, como otros intelectuales haitianos, se habrá educado en Francia y "hecho"—como dicen allí—su retórica, sabe poner la pluma. No es un declamador, sino un expositor de hechos, que analiza con la impecable lógica francesa.

Se ha dicho—y hay que repetirlo una vez más—que, cuando los Estados Unidos intervinieron en Haití, el año 15, **no** había sido insultada la bandera americana ni sido atropellado ciudadano americano alguno ni el gobierno de Port-au-Prince debía dinero alguno al gobierno ni a particulares de los Estados Unidos. Mr. Bellegarde cree—como creemos muchos—que la verdadera causa de esta intervención—violadora del Derecho Internacional—fué el propósito de favorecer a ciertos intereses americanos. Pruebas: se ha entregado a un Banco de New York el Banco Nacional de Haití, se ha derogado el artículo de la Constitución que prohibía a los extranjeros poseer bienes raíces, se ha despojado de sus pequeñas fincas rústicas a familias haitianas, que las poseían desde que el país se hizo independiente y que carecían de títulos de propiedad, con lo que se ha convertido a millares de individuos en braceros mal pagados por el capitalismo americano. Con esto más que es del orden trágico: en los cuatro primeros años de la ocupación han sido asesinados por las tropas americanas 3.500 campesinos que se resistieron al trabajo forzoso.

Mr. Bellegarde fué Ministro con el Presidente Dartiguenave en el primer período de la ocupación, de 1918 a 1921. Invocando la Convención de 1915, entre los Estados Unidos y Haití, por la cual los funcionarios americanos habían ido a aconsejar y no a gobernar, el Presidente y sus Ministros intentaron conservar entre sus manos la gestión política y administrativa. Se les dijo que esto era contrario a la Convención; y la Legación Americana en Port-au-Prince declaró que tenía el derecho de revisar todas las leyes, porque algunas podían ser contrarias a la Convención. Los "ocupantes" se opusieron a ciertas medidas encaminadas a fomentar la agricultura y luego aplicaron otras discurridas por ellos; porque, como dice Mr. Bellegarde, la política de la ocupación ha sido impedir todo progreso que no fuese obra exclusiva de los americanos para poder tachar a los haitianos de ineptos y justificar que no se les deje gobernar su país.

Aunque el Consejero o Asesor Financiero americano no era más que, según la Convención del año 15, "un funcionario agregado al Ministro de Hacienda" el año 18 envió al Consejo de Estado un proyecto de presupuestos, en **inglés,** para que fuese adoptado sin modificación ni examen. El Consejo se negó a esto. Y entonces, el Coronel Rusell, Jefe de la Ocupación, prohibió al gobierno haitiano extraer fondos—sus propios fondos—del Banco. El Consejo protestó ante la Secretaría de Estado de Washington. Y el Agente Financiero se negó a pagar los gastos funerales del Ministro haitiano fallecido en la Capital de los Estados Unidos, fundándose en que "los presupuestos no habían sido votados".

En otra ocasión, este Agente pidió que el gobierno haitiano concediese el monopolio de importar oro al Banco Nacional, que está controlado por uno de Nueva York; como el gobierno haitiano se negó a ello, los "ocupantes" rdVenaron que se suspendiese el pago de sueldos a los Ministros del Presidente.

Ese Agente, abusador y atropellador, hacía frecuentes viajes a los Estados Unidos, a expensas del gobierno de Haití, pero se negó a pagar, en 1921, los gastos del Delegado haitiano en la Liga de las Naciones. También se negó a pagar los sueldos de tres profesores, traídos de Francia, alegando la falta de fondos; pero, sí, los tuvo para dos cazadores "técnicos" de ratas, importados de los Estados Unidos, cada uno de los cuales cobraba 250 dollars al mes.

Con la elección de Mr. Borno para la Presidencia el año 22, la situación se modificó; esto es, empeoró. El gobierno haitiano renunció a la pretención de gobernar; ahora lo hacen los "ocupantes"; y los ministros se limitan a firmar lo que se les ordena. Ya, en el gobierno no está la oposición a la dominación americana; la única que hay está fuera y en ella figuran algunos de los hombres más distinguidos del país.

Dice Mr. Bellegarde que el Agente Financiero Americano es "el dictador y dueño de los destinos de la nación haitiana"; agrega que "el propósito de esta política es **domesticar** a la nación y matar en ella el espíritu de iniciativa y también el sentimiento de dignidad"; y opina que esta "dictadura blanca; servida por instrumentos indígenas, es más severa que la de las viejas satrapias indigenas, porque los haitianos podían derribar a un dictador del país, pero no son lo bastante fuertes para expulsar a los americanos".

Este régimen humillante y opresivo ni siquiera está compensado por la prosperidad material; la exportación es menor que en 1915, último año anterior a la ocupación; y como se han recargado los derechos de importación la vida es más cara que entonces.

Y se ha llevado allí el racismo que aquí florece en los Estados del Sur, con este detalle curioso: en el Club Americano de la Capital ni siquiera se admite al Presidente de la República, por no ser blanco.

NEW YORK, agosto de 1929.

Hoy, como en el siglo XVIII, la suma que pagará Alemania no se le impondrá, ella la discutió y aceptó al fin el pago

Los Tratados Hechos Con el Puñal al Pecho

Estos Tratados han sido objeto de discusiones apasionadas en todo el mundo. Se ha dicho con igual ardor que representan el augusto triunfo del derecho, y que sancionan el más espantoso abuso de la fuerza; que han creado una nueva Europa más libre y contenta que la anterior y que han reducido a medio continente al estado de los Balkanes. Pasará el tiempo antes de que la conciencia mundial, la de los conquistados, conquistadores y espectadores, pueda decidir con serenidad entre estos hechos. Hay, sin embargo, un hecho que es muy claro, y éste es que los Tratados del 1919 son menos razonados y más apasionados que los del 1815.

Los grandes abogados del siglo diez y ocho han demostrado que los métodos crueles y desleales son peligrosos en las guerras, especialmente porque exasperaban a los combatientes y aumentaba las dificultades para conseguir la paz. Era una contradicción con el humanitarismo del siglo diez y nueve; se olvidaron las reglas sensatas y humanas y las consecuencias de esto las vimos entre 1914 y 1919. Al final de la guerra los conquistados se exasperaron por sus pérdidas enormes, por la cantidad de destrucción de propiedades que habían sufrido y por la barbarie de las batallas que tuvieron que soportar. Esa exasperación ejerció una influencia considerable en los Tratados de paz. El lado que ganó estaba contento por haber ganado la guerra, querían asegurar la paz; pero también querían vengarse un poco. Parece que había algunos culpables que necesitaban ser castigados, una expiación en cambio de las muchas víctimas y de tantas ruinas! Cuando se firmó el Tratado de Versalles en el mes de Junio de 1919, Europa estaba como un volcán un día después de su erupción, con lados agrietados por la lava humeante. Gradualmente, el tiempo hizo su trabajo, las pasiones sobreexcitadas por el conflcito se calmaron, la gente empezó a reflexionar aun en cuestiones que, en la exasperación de la lucha recién terminada, hubieran querido decidir sumariamente y sin discusión. Ahora caminamos sobre la lava que se ha enfriado, y ya podemos comprender hasta qué punto los más importantes problemas de paz se han simplificado con el tiempo.

Algunos ejemplos nos darán de este asunto una idea más clara. En el primer entusiasmo de la victoria en en 1919, frente al derrumbamiento de los Imperios Germánicos, el mundo se pudo imaginar que la victoria de los Aliados, fué completa y aplastante. Pero la verdad no era tan simple. Los Aliados derrotaron a los imperios centrales en el oeste, pero en el oriente tuvieron menos suerte. Los Imperios Germánicos no solo dominaron, sino que aniquilaron completamente al Imperio Ruso y esta victoria disminuyó, para el Imperio Germánico, que sobrevivía a la catástrofe, las consecuencias de su derrota en el Oeste. Hubiera sido posible aplicar el Tratado de Versalles de acuerdo con su texto y espíritu originales, esto es, poner a Alemania en una especie de protectorado colectivo de los Poderes Aliados—si el Imperio de los Czares hubiera triunfado, y hecho fuerte por la victoria, hubiera unido su poderosa presión a la de los Aliados del Oeste imponiendo el Tratado en Alemania. Pero el Imperio Ruso desapareció dejando un gran vacío en el oeste de Europa, Locarno no es solo la creación del ideal lógico y humanitario de nuestros tiempos, sino también una consecuencia de las catástrofes que libraron a Alemania de la presión moscovita.

Lasa reparaciones son también un ejemplo claro de esto En 1919 se empezó con la idea de que la indemnización de la guerra se diferenciaría de otras indemnizaciones de guerra solo en proporciones. Las mentes excitadas por las pasiones creían que la más simple forma de razonamiento era la expresión de sabiduría perfecta; todo en la Guerra Mundial había sido diez, veinte y hasta treinta veces más grande que en las guerras anteriores: el número de combatientes, los muertos, las destrucciones causadas, la duración, los gastos, el poder de las armas. Por lo tanto la indemnización que las naciones conquistadas tenían que pagar, deberían ser diez, veinte y hasta cien veces más grandes. Todo esto parecía obvio en 1919. Algunos años después se encontraron frente a un problema que nunca se había presentado antes, también de extraordinaria magnitud.

Una indemnización de guerra es una contribución, en dinero o mercancías que los conquistadores imponen sin discusiones y obligan a los conquistados a pagarles mientras estén bajo la impresión de su derrota a éstas, bajo el dominio de una fuerza que por el momento no pueden resistir, ni escapar. Desde luego es necesario que el pago de las indemnizaciones se haga antes de que pase la impresión de la derrota. La demora en pagar las indemnizaciones de guerra debe ser siempre muy corta. La indemnización de 1871, que hasta entonces era la más grande de la historia, tuvo tres años de plazo, pero la pagaron en dos, en aquel vibrante alarte de patriotismo francés.

Pero las sumas demandadas de Alemania, aun después de las reducciones que se hcieron y que se seguirán haciendo, son todavía tan altas que pasará una generación por lo menos, para pagarlas. Muchos millones de hombres que todavía no habían nacido cuando la Guerra Mundial estaba en su apogeo, tendrán que trabajar para pagarle a los triunfadores los daños causados por la lucha. Es evidente que mientras más pase el tiempo y menos se pueda contar con el efecto moral de la derrota como estimulante para el pago de las indemnizaciones, más necesario será fiarse de los acuerdos basados en el sentimiento de honor que convierte a los Tratados en un deber. Pero esa necesidade crea otra; la discusión en que ha estado ocupada Europa por varios meses. La sensatez de los abogados del siglo diez y ocho se ha justificado nuevamente: un tratado impuesto por la fuerza es solamente válido mientras la fuerza exista; pero como es imposible imaginarse que dure en Europa un estado de coerción por cincuenta años, tendremos que resolver el problema de reparaciones por medio de acuerdos, que tendrán que ser discutidos y aceptados en condiciones de suficiente libertad, pero llegar a este acuerdo no es fácil: esto lo sabemos demasiado bien! Cualquiera que sea la dificultad de este acuerdo, no encontramos otra solución para el problema, que se ha impuesto por fuerza y que la fuerza, sin embargo, no puede resolver.

La facilidad progresiva de los tratados se debe en parte al despertar del espíritu humanitario ¿debe causarnos inquietud Tendremos entonces que convencernos de que las laceraciones causadas por la guerra están destinadas a ser heridas incurables en nuestra civilización.

La Guerra Mundial ha sido uno de los horrores más grandes de la historia. Costó la vida a diez millones de hombres. Probablemente murieron más hombres desde el primero de Agosto del 1914 y el 11 de Noviembre de 1919, que desde la fundación de Roma a 1914! Y sin embargo, el siglo diez y nueve, que produjo este horror, había trabajado sin descanso, no solo para darle al hombre descanso y seguridad, sino también libertad, justicia, fraternidad, sabiduría, paz, buenas maneras, y un orden social en que la persuación reemplazara lo más posible a la acción de la fuerza. Si el siglo diez y nueve pareció fracasar en su ideología en laa Guerra Mundial en todos los ideales a que parecía estar decidido, todavía no podemos dudar de la sinceridad y ardor con que cuatro generaciones han perseguido esos ideales. Desaparecen en el momento en que parece que se van a obtner. Fuera de nuestro camino, ¿estamos tratando de descubrir fuera de estas ruinas lo que deseamos; la paz perpetua o una guerra permanente, libertad o despotismo, la unidad mundial o la Torre de Babel?

Tal contradicción trágica entre el esfuerzo y el resultado obtenido no puede ser un simple accidente. En el movimiento por el cual se caracterizó el siglo diez y nueve y que sin duda fué grandioso, debió haber una gran falta inicial que culminó en tan gran desastre. Durante diez años las mentes humanas han estado trabajando en medio de este aparente desorden para encontrar esa falta, y para reconstruir la inamovible base del orden social. La tarea es algo difícil; pero sería más difícil si las pasiones que desenfrenó la aguerra no se hubieran calmado ya. No nos quejamos de esto. Es necesario que, por lo menos, los pueblos más poderosos lleguen a un acuerdo de solidaridad a fin de dar de nuevo paz y orden al mundo, y que consideren que la voluntad debe darla a las naciones en un esfuerzo común en vez de separarlas y hacerlas enemigas.

La ciencia, el espíritu humanitario, y la libertad eran la grandeza y la belleza del siglo diez y nueve. No podemos renunciar ni siquiera a una de esas bellezas sin hacer toda clase de esfuerzos para salvarla. Arriesgaremos la Ciencia, que nos ha ayudado hasta ahora para vivir mejor valiéndonos de la crueldad y el despotismo, armados con los más diabólicos y poderosos instrumentos. Es necesario que el progreso moral vaya hombro a hombro con el desarrollo del poder humano, porque la barbarie sabia, armada con gases asfixiantes y explosivos, sería en el porvenir inmediato, la más espantosa de todas las barbaries.

(Prohibida la reproducción)

EL SIXTO V DE LA HACIENDA INGLESA

(Por TIBURCIO CASTAÑEDA)

Se dice de ese Papa que fingió estar decrépito para ganar votos, cuando no era más que aspirante al Papado, pero sea esto o no cierto es evidente que durante el Papado de su predecesor Gregorio XIII (Buon campagno) vivió en un casi far niente, que no parecía revelar la enorme actividad que desplegó en sus cinco años de Papado.

Pues el que vea a Snowden en la Cámara Baja inglesa entrar encorvado y apoyando cada mano en un bastón con puño en cruz para no gravar demasiado las débiles piernas en el suelo hasta que se sienta en el Banco Ministerial casi desapareciendo, por su desmedrado cuerpo, entre Mac Donald y Henderson, no pensará que en ese cuerpo desmedrado y pálido se encierra una poderosa inteligencia, claro que con destellos de laborista, como del Partido a que pertenece.

Oidle hablar y la transformación es maravillosa en ese cuerpo que un accidente de velocípedo dejó casi paralizado, porque, en las discusiones es de tal modo enérgico que ni pide ni dá cuartel, seguro de su extraordinaria inteligencia.

¿Verdad que ese Snowden es el mismo procaz de palabra atrevida y desconsiderada que en el Palacio de La Haya, en donde se celebran las Sesiones de la Conferencia Internacional, levanta protestas y hasta la amenaza de no seguir discutiendo con él, como decía y con razón uno de los delegados franceses?

Tiene la reputación ese actual Ministro de Hacienda de la Gran Bretaña de que es un gran hacendista, escribiendo sobre el papel sin duda, porque si lo hemos de juzgar por lo que dijo en el Palacio de La Haya, no dió solución alguna a las dos cuestiones que presentó a los Conferencistas internacionales, siendo la primera de ellas que a la Gran Bretaña se le había de aumentar anualmente el monto de las Reparaciones, y Alemania no había de pagar parte de las Reparaciones en especie, si se quería que Inglaterara aprobase el mal llamado "Plan Young", porque él nació de las discusiones de todos los representantes de las Naciones Aliadas.

Hay que tener presente que antes de subir el Partido Laborista al Poder, es decir, allá por el mes de Mayo último, atacando Snowden al Gobierno Conservador de Stanley Baldvin denunció el principio en que se basa la famosa Nota de Balfour de 1922 sobre la cual hizo la Gran Bretaña sus negociaciones para la deuda de Guerra.

Con su destemplanza enfermiza habitual, Snowden llamó **infame (infamous en inglés)** a esa nota de Mr. James Balfour, añadiendo que el Partido Laborista **no** sólo no suscribiría jamás esa aceptación de la Nota de Balfour, sino que se mantendría libre para repudiarla, si la circunstancia so presentase, y eso que Balfour era Presidente del Partido Conservador de la Gran Bretaña.

Dijo Balfour en su declaración que Inglaterra se satisfacía con recolectar con sus Aliados de la Gran Guerra la cantidad de dinero suficiente para poder pagar su deuda de Guerrra a los Estaos Unidos, aunque esa cantidad sólo era equivalente a una cuarta parte de la suma que a ella se le debía.

Cuando Balfour hizo esa declaración, Mac Donald era Jefe de la oposición Laborista y se le pidió en la misma Cámara que repudiase lo dicho por su colega Snowden, pero Mac Donald insistió en que el montante de la deuda de Alemania estaba sujeta a revisión.

Mr. Snowden que estaba sentado, en esa ocasión, en 1922, al lado de su Jefe Mac Donald, en la Cámara, nunca se retractó.

En la última campaña electoral del mes de Junio que trajo al Poder al Partido Laborista, Snowden, advirtió al País, más de una vez, que si se le llamase a formar parte de una Conferencia Internacionalde deudas de Reparaciones, no suscribiría a la doctrina de que un Gobierno que sucede a otro, está obligado necesariamente a aceptar las manifestaciones de su predecesor y afirmó que esa era la misma doctrina que había practicado Gladstone.

Pero es que Snowden no se ha contentado con traer esa afirmación de 1922 hecha por Balfour, sino que ha ingertado una nueva objeción en su discurso en La Haya, ante la Conferencia Internacional, porque ha asegurado que la percepción en especie de Alemania como parte de las Reparaciones, altera y trastoca toda la industria inglesa porque dada la baratura de esos productos alemanes, Inglaterra no puede competir con ellos y tiene que cerrar algunas de sus fábricas de productos similares.

En vano se le ha querido demostrar que quien sufriría perjuicios sería Francia, que no está montada para producir tan barato como Inglaterra.

Y ahora están enzarzados los Laboristas de un lado y todos los demás gobiernos de las demás Naciones del otro, sin que se vea el resultado a que se pueda llegar.

Ahora bien, tratándose del Partido Laborista que no ha podido redactar su Programa y dar trabajo a los dos millones de obreros de la Gran Bretaña que no lo tienen, o no ha sabido o no ha podido poner en su programa de Gobierno ninguna panacea para dar trabajo

CARTA SEMANAL DE LONDRES

VIAJES A TRAVES DEL CANAL DE LA MANCHA

POR ANDREW BLACKMORE

LA Compañía del Ferrocarril de Londres y del Nordeste está haciendo grandes esfuerzos para aumentar y mejorar su servicio de vapores del cruce del Canal. Hace poco fué votado un nuevo buque de turbina, de hélices gemelas llamado **Vienna,** y ahora están en vías de construcción otros dos buques análogos. Se asegura que, cuando presten servicios, estos tres buques no tendrán rival para el cruce del Canal, en cuanto a velocidad y a tamaño. En lo que se refiere a comodidad, y hasta a lujo, se acercan mucho al grado alcanzado por los modernos trasatlánticos de primera clase. Se ha dado consideración especial a la seguridad de los buques, habiéndose arreglado las subdivisiones para ajustarse a las más altas exigencias del Ministerio del Comercio. Llevan sobre cubierta ocho botes salvavidas, de veintiocho pies de largo cada uno y asimismo balsas y cintos de salvamento para todos los de abordo, pasajeros y tripulación.

El **Vienna** tiene 366 pies de longitud y un tonelaje bruto de 4,218 toneladas, con un velocidad de 21½ nudos. Su capacidad total para carga general y correos es de más de 40,000 pies cúbicos; lleva unas 320 toneladas de carbón, 90 toneladas de agua dulce y 180 toneladas de lastre de agua. Tiene acomodación para dormir, para 450 pasajeros de primera clase y para 105 de segunda. Gran número de las habitaciones de primera clase tienen camarote's individuales y muchos de éstos tienen puertas de comunicación. El tipo de acomodación para oficiales y tripulación es mucho mejor que el que tienen por lo común los vapores del Canal, estando todos los camarotes amueblados y equipados de la manera más cómoda. Los departamentos públicos están magnífica y artisticamente decorados **y** amueblados parece, para el que se ha hecho todo lo posible, para satisfacer las demandas de los viajeros más exigentes.

EL DRAMA DE UNA MADRE

NEW YORK, Agosto. (E. de la Torre.)

POR espacio de un mes, todas las noches, a las nueve y media, la figura de una mujer, vestida de negro, dirigiéndose por la Primera Avenida, se detenía ante una pesada puerta en un enorme y sombrío edificio, a la que llamaba con débiles golpes. La puerta se abría silenciosa y un hombre sin hablar conducía a la mujer hasta el sótano, donde al abrir uno de los cajones de lo que parecen enormes armarios adosados a la pared, aparecía tendido sobre una larga lámina, el cuerpo de una hermosa criatura de cabellos negros.

La chiquilla muerta era Emily Ricyer, de doce años de edad, residente en vida con sus padres en el número 520 East, de la calle 12, y la mujer que durante un mes ha llamado diariamente a la puerta de la Morgue, para ver el cuerpo de la hermosa muertecita, era su madre, la señora Emily Ricker, cuyo marido se halla paralítico hace seis años y por lo que no le ha sido posible reunir el dinero necesario para enterrar a su hija.

Las autoridades de la Morgue, ante el dolor inmenso de esta madre y ante su desgarradora desesperación, no se han sentido con valor para cumplir las ordenanzas de la macabra institución que establecen que todo cadáver que no sea reclamado en dos semanas, sea enterrado en la fosa común. Accediendo a las súplicas de la desventurada madre han consentido en tener el cadáver esperando algún tiempo más. La pobre mujer confiaba siempre en que "algo ocurriría", para que ella encontrara el dinero con que enterrar a su hija.

El milagro, aunque tarde se ha realizado.

Al hacer en la Morgue una investigación, un repórter del "The New York Times', se enteró del caso y le dió publicidad en la edición de ayer. Como no podía menos de suceder las ofertas han llovido a montones, recibiéndose en la casa de los padres más de 500 dólares en efectivo, y habiéndose ofrecido miles de dólares por medio de los periódicos y por telegramas y cartas.

Emily Ricker ha salido de la sombría cámara de la Morgue, del lúgubre cajón en que ha permanecido encerrada durante un mes, para ser colocada en un lujoso sarcófago **y** conducida a la capilla donde se han celebrado solemnes honras fúnebres siendo enterrada a las dos de la tarde de hoy en el cementerio de San Miguel de Long Island.

El privilegio de enterrarla le ha correspondido a Robert Loevenich, un pintor modesto que fué el primero que ofreció su ayuda a la familia al leer la noticia de la tragedia.

M.E.C.D. 2016

FUERON DESIGNADOS ANOCHE LOS OFICIALES DE LAS REGATAS QUE SE EFECTUARAN EL DOMINGO

Los Rojos del "Cinci" Derrotaron al Filadelfia

El pitcher Koupal fué el principal responsable del triunfo de los rojos

FILADELFIA, agosto 16. (AP) El Cincinanti puso hoy una piedra en el camino de los muchachos de Shotton venciéndolos con anotación de 7 por 3. La inhabilidad del pitcher Koupal fué en primer término lo que produjo la derrota de los Phillies. O-Doul bateó su vigésimo cuarto jonrón del año en el octavo inning.

CINCINNATI

	V	C	H	O	A	E.
Swanson, lf	5	2	2	3	0	0
Walker, rf.	4	0	2	2	0	0
Kelly, 1b.	5	0	2	10	2	0
Allen, cf.	4	1	1	1	0	0
Stripp, 3b.	4	1	0	2	3	0
Pittenger, ss.	4	2	2	1	5	0
Ford, 2b	4	1	1	4	3	1
Sukeforth, c	4	0	1	2	0	0
Kolp, p.	4	0	1	2	0	0
Ehrhardt, p.	0	0	0	0	0	0
Totales	38	7	12	27	13	1

FILADELFIA

	V	C	H	O	A	E.
Thompson, 2b	4	1	2	4	3	0
Friberg, lf.	5	0	1	4	0	0
O'Doul rf.	4	1	2	2	0	0
Klein, cf	4	0	1	4	0	0
Whitney 3b	4	0	0	2	3	0
Hurst, 1b	4	0	1	9	0	1
Thevenow, ss.	4	0	1	0	2	0
Lerian, c.	2	0	0	1	0	1
Collins (3)	0	1	0	0	0	0
Davis c.	1	0	0	1	0	0
Koupal p.	1	0	0	0	1	0
Miller (1)	1	0	0	0	0	0
Dailey, p.	0	0	0	0	0	0
Williams (2)	0	0	0	0	0	0
Mc Graw p.	0	0	0	0	0	0
Sweetland (4)	1	0	0	0	0	0
Totales	35	3	8	27	9	2

(1) Bateó por Koupal en el 6o.
(2) Bateó por Dailey en el 7o.
(3) Corrió por Lerian en el 7o.
(4) Bateó por McGraw en el 7o.

Anotación por entradas

Cincinnati	100	103	110—7
Filadelfia	000	001	110—3

Sumario

Empujadores: Kelly 2; Pittenger; Kolp; Ford; Sukeforth 2; Klein; O'Doul; Thompson. — Two base hits: Swanson; Kelly; Thompson.—Home run: O'Doul. — Hits a los pitchers: Kolp 5 en 7 innings (salió sin out en el octavo); Ehrhardt 3 en 2 innings; Koupal 9 en 6 innings; Dailey 2 en 1 inning; Mc Graw 1 en 2 innings. — Base robada: Pittenger.—Struck outs: Kolp 1; Koupal 1; Mc Graw 1.—Bases por bolas: Kolp 4; Koupal 1; McGraw 3.—Pitcher ganador: Kolp.—Pitcher perdedor: Koupal. — Quedados en bases: Cincinnati 8; Filadelfia 9.—Double plays: Whitney a Thompson a Hurst; Stripp a Ford a Kelly.—Umpires: Magerkurth; Jorda y Rigler. Tiempo: 1.53

Phil Scott, el peso máximo británico, llegó a Nueva York, últimamente, en busca de una pelea. Scott cree que le será posible abrirse paso hasta el trono que dejó vacío Gene Tunney.

Buenas peleas de boxeo habrá esta noche en Miramar

Los mejores boxeadores semiprofesionales subirán al ring en busca del éxito

Los promotores de Miramar Garden nos anuncia que, aun cuando lloviese, el soberbio programa de esta noche no será suspendido, toda vez que en el bello Stadium de Prado y San Lázaro la lluvia no es obstáculo para la suspensión de las peleas: allí nunca llueve; allí se está al abrigo de la tempestad. Lo que comunicamos a los fans para que no pierdan el chance de ver en acción a las estrellas semiprofesionales...

Así podemos calificar la gran pelea. El star bout de esta noche, donde Pantaleón Cuesta y Benito García se entregarán por espacio de 6 rounds, a la más encarnizada batalla que se recuerdan en los anales del pugilismo semiprofesional. Kid Cuesta, que así se llama el kilométrico adversario de "Malpica", vive confiado en que él vencerá esta noche al formidable muchacho del Cerro; pero éste, por su parte, espera que su cadena de triunfos no será cortada.

Gil Mendoza Vs. Antonio Valdés

Otra de la peleas que gustará enormemente será la de Gil Mendoza, el invicto campeón fly weight de la Cuban Telephone y Antonio Valdés, el valiente muchacho del Club Maceo, que se batirán en el cuarto star bout de la noche, en una de las batallas más enconadas de esta división.

Gustará mucho el debutante

En el tercer star bout realizará su debut en esta ciudad el elegante peleador d ela división light weight Harry Kabakoff, llamado así por su gran parecido con el campeón de la Costa del Pacífico. Kabakoff se batirá frente a Juan García Guerrero, el corajudo peso ligero andaluz que también gustará.

Toribio Ferro, reaparece

En el segundo star bout reaparece el valiente peleador bien conocido de los fanáticos, Toribio Ferro, vencedor de Casal y otras estrellas, contra Agustín Cárdenas, la "Ardilla del Cerro".

Corujo contra Jorge

Y en la primera pelea, Mario Corujo, el formidable junior light weight del Barrio del Príncipe, se enfrentará contra Joaquín Jorge, el ahijado de Alcibiades Ortega, ídolo de los muchachos del Cerro, que aspira a la championabilidad en el sector semiprofesional.

Triunfo de Pete Nebo

Ganó sin dificultad una pelea en Wilkesbarre, Penn.

WILKESBARRE, Estado de Pennsylvania, agosto 16 (A. P.) — Pete Nebo, peso ligero indio, de la tribu floridana de los Seminolas, ganó la decisión unánime sobre Al Jackson, en una pelea de diez rounds de furiosos golpes e infighting, celebrada esta noche aquí. No hubo knock downs; pero los dos antagonistas pelearon con tanto coraje que los fanáticos estuvieron toda la noche entusiasmados, aclamando con furor a Nebo en los episodios segundo, sexto y noveno, por la zurra que propinó a Jackson, al que estuvo golpeando en esos rounds durante medio minuto continuo. Nebo pesaba 128 libras y Jackson una menos.

George. Saunders, de 178 libras, le ganó por k. o. a Al Zwick. de dos libras más, en el segundo round.

Mickey Chapin, de 142 libras, ganó la decisión sobre Jack Manley, de 146.

Las Estrellas de Zudaire Vencieron Anoche al Team Junior de la Y.M.C.A.

En un juego verdaderamente sensacional, los ases del basket superaron a los novicios, haciéndoles cargar con la amarga derrota: 25 por 23.—Diversas notas de dicho encuentro

La Asociación Cristiana de Jóvenes vistió anoche sus mejores galas para recibir una de las concurrencias más numerosas que ha invadido esa entidad en los últimos tiempos, y que fué allí atraida por el magnífico juego de basket ball que se había señalado, y que tuvo por contendientes al team junior de la sociedad y al conjunto de estrellas capitaneadas por el insuperable Sorsoro Zudaire.

Esa concurrencia, formidable en extremo, fué testigo presencial de un juego rapidísimo, y al final vió como el team estelar dirigido por Zudaire, ayudado por las geniales tiradas de éste y por el guarding hermético de la pareja fantasma,—Livio y Daussá—, lograba batir a los novicios cristianos por el apretado score de 25 por 23.

El match, sin temor a equivocarnos, fué sumamente interesante desde que comenzó hasta su final, y aunque las estrellas marcaron varias veces el paso en la anotación, los juniors supieron seguirles de cerca, dándoles fuerte batalla en todos los momentos.

El juego hermético de Livio y Daussá en el guarding mantuvo a los juniors en cero field goal durante la mayor parte del primer half, mientras Sorsoro Zodaire, tirando con la habilidad en él acostumbrada, llevaba el scoring de su equipo. Pero estando la anotación 10 por 6, faltando sólo tres minutos para jugar, Gabrielito Fournier y otro más tiraron dos canastas y un punto libre, que sirvieron para hacer quedar a los juniors al frente del score 11 por 10.

En el segundo half, los novicios trataron de sorprender a sus rivales con un juego excesivamente rápido, pero los sorprendidos resultaron ellos, al realizar las estrellas varias combinaciones ffantasmas que les permitieron asumir nuevamente la delantera en la anotación. Nuevas canastas de Planas, Fournier y González, lograron diversos empates durante el half, hasta que por fin, una tirada brutal de Sorsorito, con una mano puso el juego en el refrigerador, marcando el score una anotación final de 25 por 23.

El match, como dijimos anteriormente resultó de los sensacionales, y sirvió para demostrar que el team junior de la Y. M. C. A., está este año en magníficas condiciones, listo para contender con muchas probabilidades de éxito por el championship.

Sorsoro, Manolo Zapico, Livio Morales y Daussá, jugaron horrores por el equipo estelar, en tanto que González, Julio Fernández, Fournier y Planas se llevaron las palmas por los venicidos.

Enrique Bru, recientemente aprobado por el Board of officials de basket ball de New York(actuó de referee, y su trabajo resultó verdaderamente primoroso. Cantó muy bien todos los fouls cometidos y se defendió admirablemente en las situaciones difíciles. Será un gran arbitro para la justa nacional.

Después del juego hubo baile, pero esa nota corresponde a otro compañero, por eso, cortamos por lo sano aquí, y firmamos la presente con el sencillo nombre de

DOMINO.

El score fué:

JUNIOR Y. M. C. A.

	Fig	Fog	F.c.
Planas, F	1	0	2
Fournier, F	2	2	2
Galiana, C.	3	1	2
González G.	1	5	3
Fernández, G.	0	1	2
	7	9	11

ESTRELLAS

	Fig	Fog	F.c.
Zudaire F.	4	1	3
Daussa, F y G.	2	1	1
Martínez, C.	0	1	1
Zapico, G y F	3	0	1
Morales G.	1	1	3
N. Zapico	0	1	2
	10	5	11

Anotación final

Juniors	23
Estrellas de Zudaire	25

Referee: Enrique Bru.

Desde Caibarién

Importantes declaraciones del Presidente del Caibarién Yacht Club.—Se traerá un coach de los Estados Unidos o de la Habana.—No habrá necesidad de "resguindarse" de San Antonio pidiéndole el triunfo.—Es de urgencia unir todos los clubs que hacen rowing

(Por GUILLERMO PI)

CAIBARIEN, Agosto 15-1929.

A los yachtmen de este importante puerto norteño no los ha desconcertado la barrida de Copas dada por las cienfuegueros a su vitrina en la mañana del último domingo. Muy al contrario, le ha servido de acicate para despertar en ellos un mayor esfuerzo en los sports de agua, especialmente en remos, donde quieren y esperan lucir las alturas de los clubs más viejos y mejor organizados de la República.

Federico Causo, joven entusiasta presidente del Cienfuegos Yacht Club, me decía ayer en amena charla sostenida en la terraza del Club y en la que intervenía Giménez Lanier, el intelectual villareño que más simpátias arrastra en esta bella jurisdicción remediana, que el Caibarién Yacht Club tendrá el próximo año un buen coach de remos y todos los elementos precisos para salir por la puerta grande a la hora de stroquear las tripulaciones en demanda del ansiado vellocino.

Créame Ud. que bastante hemos hecho—me decía Causo—con haber realizado estas competencias donde nuestra canoa de primera tripulación entró pisándole los talones a la del Cienfuegos que hizo un tiempo de 5.56 y 3|5 al cubrir los 1500 metros. El Cienfuegos es un club mejor preparado con elementos veteranos de boga, mientras nosotros llevamos solamente dos años con preparación «home made» donde los rudimentos de la boga son casi desconocidos.

Piense en lo que podrán hacer nuestros remeros cuando un profesor debidamente documentado se haga cargo de enseñarlos y pasen por el debido entrenamiento.

El Caibarién Yacht Club ha surgido a la vida de los deportes y no vacilará en su marcha hacia adelante.El año pasado con nuestra pequeñez de medios, vencimos al Cienfuegos en regata de Canoas y la Copa Gobernador Vázquez Bello quedó en nuestro poder. También zurramos a Cienfuegos y Sagua en tennis no obstante los grandes esfuerzos que realizaron, y en natación el triunfo fué de la bandera roja y blanca que es nuestra bandera. Y sí basta abora nos hemos hecho respetar en los mismos comienzos de nuestra vida deportiva, cuando hay que ir aunando voluntades y convenciendo a los descreídos, en lo futuro, con más empeño y más voluntad de parte de todos, esperamos que nos hemos de encontrar tan anchos como el warandol de a peso .

Traeremos de la Habana un coach, o tal vez de los Estados Unidos, los remeros dormirán en el club, donde a la vez tendrán un excelente desayuno y todas las comodidades apetecibles. En Caibarién hay una excelente juventud aficionada a los ejercicios de mar, pues la pesquería alrededor de estas espléndidas cayerías es su principal entretenimiento, siendo por lo tanto hombres cuyos músculos están hechos al remo.

Con estos elementos a nuestra disposición, no tendremos que «resguindarnos» de San Antonio, como dice nuestra gente de pueblo, para ver flamear victoriosas las sedas del Caibarién Yacht Club.

Tenemos unos 200 socios personas solventes todas ellas y de ilimitado entusiasmo por los sports y los éxitos del club. Cuando se aproxime la temporada se hará el esfuerzo, se echarán a vuelo las campanas y no habrá un hijo de Caibarién que pueda aportar su ayuda al club que no ocuda a la llamada con su corazón y su bolsillo.

Comenzamos el primer año haciendo un desembolso de $8.000, nos creimos que habíamos puesto una pica en Flandes, pero un año después teníamos invertido $20.000... y la marcha ascendente de inversión y entusiasmo continuará a medida se nos vaya ensanchando el horizonte y veamos cada vez más luminosa la bandera de nuestros amores.

Iremos a Cienfuegos el próximo año en busca de la copa «Vázquez Bello»—continuó diciéndome el presidente Causo—pero lo hemos de hacer en condiciones bien distintas a las que la defendimos esta vez, pues no se olvide y tome buena nota de ello, el Caibarién Yacht Club aspira a ser en las Villas lo que el Habana Yacht Club en la Capital de la República, algo así como lo que era George Washington para sus conciudadanos, «el primero en la paz, el primero en la guerra y el primero en el corazón de sus compatriotas».

La tripulación del año entrante no será improvisada, será elemento de combate un mes antes de sonar el cañonazo de arrancada. El prospecto para esas regatas, que serán en Cienfuegos, no puede ser mejor, pues concurrirá un nuevo crew, el de Sagua, y posiblemente el de «Náutico y Cazadores» también de Cienfuegos. Ya verá usted, y todo el que lo quiera ver, como los villareños damos una inyección de vida al sport de los remos que en la Habana languidece desde la salida del Cienfuegos Yacht Club de Unión Atlética de Amateurs. Si las cosas se entendieran en forma distinta de como lo viene baciendo es organismo, puede Ud. tener la seguridad de que nuestros clubs villareños harían florecer rápidamente y con más vigor que nunca el emocionante deporte de la boga.... todo está en que haya quién inicie de manera inteligente el acercamiento entre nuestros clubs y los de la Habana, pues yo soy el primero en no ver una causa justificada para el distanciamiento que existe.

Ajedrez Internacional

—Capablanca se mantiene en el segundo lugar del torneo.
—Maroczy derrotó al conquistador de Rodolfo Spielman.

CARLSBAD, agosto 16. AP. — El décimocuarto round del torneo internacional de ajedrez que se está celebrando aquí entre los grandes maestros del juego-ciencia, puso a José Raúl Capablanca en mayor número de juegos ganados cuando logró entablar con Gruenfeld, de Austria, después de 27 jugadas. No obstante Rodolfo Spielman se mantiene a la cabeza debido a que tiene el mismo score de ayer, porque suspendió la partida que tenía anunciada con el campeón inglés Yates. Capablanca le aventaja medio juego en los ganados, pero Spielman sólo tiene dos y medio perdidos por cuatro el ex-campeón mundial.

El resultado de los juegos de hoy fué el siguiente:

Primera mesa: Gruenfeld, de Austria, tablas con Capablanca, de Cuba.

Segunda mesa: Marshall, de Estados Unidos tablas con Niemzowitch, de Dinamarca.

Tercera mesa: Saemisch, de Alemania, tablas con el doctor Treybal, de, Checo Eslovaquia.

Cuarta mesa: Gilg, de Checo Eslovaquia, tablas con el doctor Euwe, de Holanda.

Quinta mesa: Colie, de Bélgica, suspendido con Becker, de Austria.

Sexta mesa: El doctor Vidmar, de Yugo Eslavia, suspendió su juego con la señorita Menchik, de Rusia.

Séptima mesa: Spielman, de Austria, suspendió su partida con Yates, de Inglaterra.

Octava mesa: Maroczy, de Hungría, derrotó a Canal, del Perú.

Novena mesa: Tartakower, de Francia, derrotó a Bogoljubow, de Rusia.

Décima mesa: Thomas, de Inglaterra, tablas con Rubinstein, de Polonia.

Undécima mesa: Johner, de Suiza, perdió a manos de Mattison, ue Latvia.

JUEGOS SUSPENDIDOS TERMINADOS HOY

Yates de Inglaterra, con Vidmar, de Yugoeslavia, tablas.

Mañana se jugarán solamente los juegos que han quedado suspendidos en las vueltas anteriores del torneo.

ESTADO DEL TORNEO DESPUES DE LOS JUEGOS DE HOY

Jugadores	Ganados	Perdidos
Spielman	9½	2½
Capablanca	10	4
Niemzowitch	9	5
Vidmar	8½	4½
Euwe	8	6
Gruenfeld	8	6
Rubinstein	7½	5½
Bogoljubow	7½	6½
Becker	7	6
Colle	6½	6½
Canal	6½	7½
Maroczy	6½	7½
Mattison	6½	7½
Saemisch	6½	7½
Tartakower	6½	7½
Gilg	6	8
Johner	6	8
Marshall	6	8
Treybal	6	8
Yates	5	8
Thomas	4	10
Menchik	3	10

GOLDSTEIN DERROTO A KAUFFMANN POR K. O. T.

NUEVA YORK, agosto 16. (AP) Ruby Goldstein, aspirante en otros tiempos al título de los peso ligeros, le ganó por k. o. técnico a Joey Kauffman, de Nueva York, el octavo round de una pelea que iba a ser de diez, celebrada esta noche en el Estadio de Coney Island. Kauffman fué tumbado para el conteo de nueve segundos en el séptimo round y ya en el octavo estaba en tan malas condiciones, que hubo que suspender la pelea. Goldstein pesaba 141 libras y Kauffman 137 y media.

Sportfolio

RESPUESTAS A LAS PREGUNTAS RECIBIDAS

El base ball es un juego americano, por eso es que el ganador de la serie que se efectúa todos los años alterminarse la contienda de las Mayores, se denomina Campeón Mundial de Base Ball. En otros países se juega el base ball, pero nunca como en los Estados Unidos.

—Los Red Sox obtuvieron al infielder Narlesky del club Mobile de la Liga del Sur, Carrol del Haverill y Bigelow del Birmingham.

—Los Atléticos pagaron cien mil seiscientos pesos por los servicios de Lefty Grove.

—Un bateador es out si batea en lugar de otro, alterando el orden al bat pado por el manager al scorer.

—Amos Rusie, posee el record de struk outs en una temporada, con 345 en la Liga Nacional. El record de la Americana es de 343 y lo tiene Rube Waddell.

—El record de struk outs para un solo encuentro es 16, y está en poder de Wadell.

Lea mañana: SPORFOLIO

Ed Well Contuvo a los Rompecercas del Detroit en Seis Hits y el New York Ganó el Juego, 12 Por 2

George Uhle comenzó pitcheando por los Tigres, pero fué enviado a la ducha porque en el primer tercio del juego le habían dado siete hits y le habían anotado cinco carreras.—Notas

DETROIT, agosto 16. (AP) Ed. Wells, pitcher zurdo de los Yankees contuvo a los Tigres en siete hits, mientras sus compañeros propinaron a dos pitchers del Detroit quince «safeties» y ganaron por score de 12 a 2.

George Uhle comenzó pitcheando por el Detroit pero fué sustituido por Johnny Prudhomme después que los Yankees habían dado siete hits, haciendo cinco carreras en tres innings. Babe Ruth dió su trigésimo segundo home run con Combs en base en el primer inning.

Los Tigres anotaron sus carreras con un pase y dobles por Rice y Shea en el quinto inning.

NEW YORK:

	V.	C.	H.	O.	A.	E.
Byrd rf	6	0	2	2	0	0
Robertson 3b	5	0	1	2	4	0
Combs cf	6	3	2	2	0	0
Ruth lf	4	4	3	1	0	0
Gehrig 1b	3	2	1	10	0	0
Lazerri 2b	3	1	1	3	3	0
Dickey c	5	1	3	3	0	0
Koenig ss	4	1	2	4	2	0
Wells p	5	0	0	0	0	0
Durst lf	0	0	0	0	0	0
Totales:	41	12	15	27	9	0

DETROIT:

	V.	C.	H.	O.	A.	E.
Johnson lf	4	1	1	1	0	0
Rice cf	4	0	1	5	0	0
Gehringe 2b	4	0	1	3	2	0
Fothergill rf	4	0	1	1	0	1
Alexander 1b	3	0	0	9	2	0
Mc Manus 3b	4	0	0	0	2	1
Shea c	4	1	2	3	0	0
Westling ss	3	0	1	1	3	0
Uhle p	1	0	0	2	1	0
Prudhomme p	1	0	0	2	2	0
Hargrave (1)	1	0	0	0	0	0
Totales:	33	2	7	27	12	2

(1) Bateó por Prudhomme en el noveno.

ANOTACION POR ENTRADAS:

New York	203	020	104 —12
Detroit	000	020	000 —2

SUMARIO:

Empujadores: Home run: Ruth. Bases robadas: Dickey, Robertson; Westling. Sacrifice hit: Koenig. Double plays: Robertson; Lazzeri y Gehrig. Quedados en bases: New York: 9; Detroit: 8. Bases por bolas: Uhle 1; Wells 4; Prudhomme 5; Struck out: Wells 3; Uhle 1; Prudhomme 2. Hits a los pitchers: Uhle 7 en 3 innings; Prodhomme 8 en 6 innings. Pitcher perdedor Uhle. Umpires: Van Graflan; Moriarty y Geisel. Tiempo: 2:02.

La Juventud y Centro Gallego Comienzan el Domingo a Jugar en Opción a la "Copa Asturias"

Mañana dará comienzo el concurso por la copa Asturias, en el que tomarán parte solamente "toros" y "alacranes". Este match inicial ha de ser un plato que le ha de gustar a los aficionados, pues los encuentros en que tomen parte astures y galáicos, siempre van revestidos de un gran interés. Y son tales las ganas que se tienen unos y otros, que toda esta semana han estado entrenando concienzudamente.

El alto mando del Deportivo Centro Gallego, según se nos informa, ha designado entrenador de su equipo de futbol a mister James A. Silk conocido de la afición como referee. El jueves hicieron las primeras prácticas bajo sus órdenes. También hubo "pruebas' de nuevos jugadores.

De la Juventud Asturiana, nada tenemos que decir, esta sociedad ha entrado en una racha de resonantes victorias, conseguidas ellas bajo la dirección técnica del entrenador astur, Fernando Rodríguez, que es el entrenador que mejor sabe entender los jugadores astures.

El match entre estos dos "onces" promete ser de máximo interés, y no se pueden hacer conjeturas sobre el resultado, porque las fuerzas andan muy parejitas. Este encuentro está reservado para las cuatro y media de la tarde, correspondiéndole el arbitraje a don Pablo Ferré Elías, auxiliado por las líneas de Joaquín Muntaner y Norberto Fernández.

El otro juego de la clase superior, les corresponde a los Campeones Nacionales con el Fortuna. Los muchachos del Real Iberia, despues de su resonante victoria por el Campeonato de Cuba, han perdido el primer encuentro celebrado, que fué el del domingo pasado con los "alacranes" del Centro Gallego. También sufren los iberistas la baja de su fogoso centro el popular "Begoñita" por encontrarse sufriendo la condena que el señor Alcalde y la FeFderación le han impuesto. Estas cosas hacen a los "osos blancos" del Fortuna que salgan animados para darle la batalla a los Campeones de Cuba. Este match será dirigido por Avelino Vigil, secundado por Marcial Fuentes y Saturnino Alvarez.

A primera hora se encontrarán en match amistoso a la una y media, los equipos segundones Vigo y Cantabria, que será arbitrado por Marcial Fuentes.

Con este programa, los grounds almendarinos se verán repletos de fanáticos, pues éstos se encuentran ahitos de buenos juegos de futbol, y sobre todo de juegos que cuenten con algún aliciente.

En un juego de muchos batazos vencieron los White Sox, score 8x6

El Chicago bateó trece hits y uno de ellos fué un jonrón de Reynaolds

CHICAGO, agosto 16. (AP) Los White Sox derrotaron hoy al Washington por score de 8 a 6 en un juego que se caracterizó por el gran número de batazos que se dieron. Tommy Thomas recibió 16 «safeties» en los nueve innings, pero un par de errores y un accidente que sufrió Rice en el octavo fueron la causa de la derrota de los Senadores.

Burke y Hadley se dividieron el trabajo del box, dando los White Sox un total de 13 hits, uno de los cuales fué un home run al left field por Carl Reynolds.

Rice fué herido cuando un triple de Cissells se le fué del guante dándole en la cara.

WASHINGTON

	V	C	H	O	A	E.
Judge, 1b.	5	1	2	13	0	0
Rice rf	4	1	1	0	0	1
Barnes, rf.	0	0	0	0	0	0
Goslin lf.	4	0	2	1	0	0
Tate c.	5	1	3	3	0	0
West, cf.	5	0	2	2	0	0
Gooch 3b.	5	1	3	0	0	0
Cronin ss.	5	1	2	4	4	1
Hayes 2b	3	0	0	0	4	0
Burke p.	3	0	1	0	3	0
Hadley p.	0	0	0	0	0	0
Boss (1).	1	1	0	0	0	0
Totales	40	6	16	23	11	2

(1) Bateó por Burke en el 8o.
Nota: Reynolds fué out por regla; por eso aparecen 23 outs.

CHICAGO

	V	C	H	O	A	E.
Metzler lf	4	1	2	1	0	0
Cissell ss.	4	2	2	1	1	0
Reynolds rf	5	1	3	2	0	0
Shires, 1b.	4	2	2	6	1	0
Clancy 1b	1	0	0	2	0	0
Hoffman, cf.	5	1	0	5	0	0
Kamm, 3b.	4	1	2	2	1	0
Kerr, 2b	3	0	1	3	5	1
Berg c.	3	0	1	5	0	0
Thomas, p.	4	0	0	0	0	0
Totales	37	8	13	27	8	1

Empezarán a las Ocho de la Mañana las Regatas de Segundas Tripulaciones

Así se acordó anoche en la reunión celebrada en el Havana Yacht Club presidida por el Dr. Tomeu.—Fueron nombrados también los oficiales que han de actuar el domingo.—Notas

La junta celebrada en el Habana Yacht Club, (ayer viernes) la presidió el doctor Tomeu, presidente del Habana Yacht Club y asistieron los señores José E. Gorrín, vicecomodoro; Enrique Llansó, secretario y Rafael Posso, Comité de Regatas.

Estaban presentes, además, los señores Francisco Pons y Juan Luis Rodríguez, delegados del Vedado Tennis Club y Habana Yacht Club, respectivamente y los timoneles Leo Hevia, Julio Pertierra y J. Portela.

Se acordó comenzar la regata de segundas tripulaciones a las ocho en punto y las de primeras tripulaciones a las ocho y media.

Jueces nombrados:

Juez de Salida: Esteban Juncadella.

Jueces de Llegada: Primer lugar: G. Alvarado; Segundo Lugar: Pablo Ronquillo.

Referee: Mario Mendoza.

Time keepers: José A. Morales, Francisco Arango y Francisco de la Carrera.

Clubs inscriptos para ambas competencias: Vedado Tennis Club y Habana Yacht Club.

El sorteo de puestos se efectuará en el momento mismo de comenzar la regata.

El V. T. C. y la Universidad han cedido al Comité de Regatas del H. Y. C. sus lanchas, para ponerlas a disposición del Jurado y señores cronistas de deportes. Además, estarán las lanchas del Yacht Club "Carbonell" y "Regino Truffin" y la "Bibi", de Manuel Aspuru.

Una línea de bovarines colocados a 25 metros de distancia indicará la ruta y determinará la línea que no podrán pasar las embarcaciones que concurran a las regatas.

Ganó Jimmie Reid por decisión a Reed

Y Frisco Grande perdió una pelea a ocho rounds

ERIE, Estado de Pennsylvania, agosto 16 (A. P.) — Jimmie Reid ganó la decisión sobre el filadelfiano Eddie Reed, en una pelea de diez rounds celebrada esta noche aquí. Los dos sufrieron dos knock downs, pero Reid pegó mucho más que su adversario.

Leo Mozdy le ganó la decisión a Frisco Grande en ocho rounds, sin gran dificultad en toda la pelea.

Freddy Dawson le ganó también fácilmente a Dandy Allen, en seis episodios.

En el bout de cuatro rounds, Frank Bjorski le ganó por k. o. técnico a Merle Rogers, en el segundo round.

LOS 6 DE LA FAMA

Babe Ruth los honores de los Seis de la Fama, ganando cinco puntos en su average. Al Simmons ganó también un punto bateando dos hits contra los Indios.

	J.	V.	C.	H.	Ave.
Herman, Robins	106	417	82	172	.412
Foxx, Atléticos	114	403	102	154	.382
Simmons, Atlé.	110	454	91	170	.375
Ruth, Yankees	90	326	88	118	.362
Hornsby, Cubs	111	432	109	155	.359
Klein, Phillies	108	442	86	152	.344

MAXIE ROSENBLOOM LE GANO A LEO WILLIAMS

NUEVA YORK, agosto 16. (AP) Maxie Rosembloom, peso completo ligero de la división de veteranos, le ganó a Leo Williams boxeador de color de Harlem, en el noveno round de la pelea que iba a ser de diez celebrada esta noche en el Estadio de Rockaway Beach. En el noveno el referee suspendió la pelea porque los dos ojos de Williams estaban ya cerrados, y el hombre no podía defenderse. Rosenbloom pesaba 171 libras y media y Williams 174.

Esta Noche se Jugaràn Grandes Partidos de Pelota Vasca en el Frontòn H. Madrid

Labat Menor y Guezala se verán con Epifanio y Uria Mayor en el estelar.—Se espera un choque muy interesante.—El programa de ayer fué de sumo interés.—Notas y comentarios

Uria Menor y Guezala, muy bien combinados y jugando con mucha seguridad, lograron anoche un triunfo fácil de 30 por 22, en el asfalto del Frontón Habana-Madrid al discutirse el partido estelar del programa.

Después de permitir tres igualadas en la primera quincena de tantos, Uria y su compañero, que portaron camisas blancas, se fueron arriba y no permitieron que Epifanio y Labat Mayor—que fueron sus contrarios—se les acercasen, pues cada vez que se vieron en peligro jugaron mucha intelicencia y ello les ayudó a pasar las dificultades.

En el partido intermedio salieron airosos Andrés y Cortaberria, blancos, los que jugando con asombrosa habilidad—en distintas ocasiones nos lucieron más certeros que de costumbre—dejaron en 22 tantos a Guillermo y Furquet, que después de permitir una temprana ventaja a los vencedores, mejoraron notablemente su juego al final y lograron poner el triunfo en la balanza.

El prólogo fué para Pascau y Buendía mayor, azules, que dejaron a Antonio y José Luis en 23 tantos para 25, y las quinielas se las repartieron José Luis y Furquet.

Para esta noche tendremos un bonito programa, figurando en el turno estelar el partido de Labat Menor y Guezala contra Epifanio y Uria Mayor.

PROGRAMA PARA HOY

Pascau y Esquivel Menor, Blancos; Antonio y Buendía Mayor, Azules. A sacar ambos del cuadro 14 1-2.

Primera quiniela a 6 tantos: Escarza; Buendía Mayor; Andrés; Esquivel Menor; Pascau; Ibarlucea.

Segundo partido a 30 tantos: Andrés y Gayarre, Blancos; Sarmiento e Ibarlucea, Azules. A sacar ambos del cuadro 14 1-2.

Segunda quiniela a 6 tantos: Rafael Guillermo; Salazar; Labat Menor; Sarmiento; Uria Menor.

Tercer partido a 30 tantos: Labat Menor y Guezala, Blancos; Epifanio y Uria Mayor, Azules. A sacar Blancos del cuadro 14 y Azules del 14 1-2.

LOS TIRADORES SUIZOS GANARON EN LA JUSTA INTERNACIONAL DE TIRO

ESTOKOLMO, Suecia, agosto 16. (AP) Los tiradores suizos ganaron hoy la competencia internacional de rifle, quedando en segundo lugar los Estados Unidos. Los suizos acumularon un total de 5.442 puntos. Suecia quedó en tercer lugar, Finlandia en cuarto e Italia en quinto.

EL BOXEADOR POLACO KUPKA APARECIO AYER MUERTO EN KATTOWITZ

KATTOWITZ, Polonia, agosto 16. (AP) El boxeador polaco, de peso completo Kupka, fué encontrado hoy muerto de un tiro.

Kupka había sido descalificado en un bout, recientemente, y el disgusto parece que le impulsó al suicidio.

LOS CINCO PRIMEROS BATEADORES DE LAS DOS GRANDES LIGAS

LIGA NACIONAL

Herman, Brooklyn	414
O'Doul, Fila.	388
Terry, New York	378
Hendrick, Brooklyn	367
Traynor Pittsburgh	366

LIGA AMERICANA

Foxx, Fila	382
Simmons, Fila.	375
Fonseca, Cleveland	368
Manush San Luis	364
Combs, New York	363

LA LABOR DE OLIVARES

LOUISVILLE Kentucky, agosto 16 AP.—Olivares bateó un hit en cuatro viajes al plate y fildeó de manera impecable en el juego de hoy, tercera victoria del Louisville sobre el Milwaukee, 20 por 14. En el score se le acreditaron a Olivares dos carreras y un tubey. Olivares figuró también en un double play. Su record fué:

V	C	H	O	A	E.
4	0	1	2	3	0

125 GRAN CONCURSO Serie Mundial 1929

CUPON-PROGRAMA de los juegos que se celebrarán el Sábado 24 de Agosto de 1929

LIGA NACIONAL	LIGA AMERICANA
CINCINNATI en BROOKLYN	NEW YORK en SAN LUIS
SAN LUIS en BOSTON	BOSTON en CLEVELAND
CHICAGO en FILADELFIA	FILADELFIA en CHICAGO
PITTSBURGH en NEW YORK	WASHINGTON en DETROIT

Señale con una cruz las casillas de los Clubs que usted estime resultarán vencedores

NOMBRE Y DOMICILIO DEL CONCURSANTE:

Sr. ____________

Calle ____________ No. ____________

Ciudad o Pueblo ____________

Para la MULTIPLICACION de mis aciertos acompaño . . . . cajetillas vacías de GENER y . . . . . . cupones SIN SELECCION del DIARIO DE LA MARINA de esta misma fecha

HAGA SU SELECCION Y REMITA ESTE CUPON CON SUS CAJETILLAS VACIAS Y CUPONES ADICIONALES QUE QUIERA AL APARTADO 2030 O DEPOSITELO EN CUALQUIERA DE NUESTROS BUZONES

M.E.C.D. 2016

Buenos Juegos Anuncia Para Mañana la Liga Nacional Amateur

Luis Vicentini ha Recobrado su Antigua Condición de Peleador Temible

DE LA LIGA INTER-SOCIAL

Hand Ball en el Santos Suárez Tennis Club.—Gran interés por el campeonato.—Juegos de pelota en San Antonio de los Baños

POR SERRANILLO

El Santos Suárez Tennis Club la simpática sociedad orgullo de la barriada cuyo nombre ostenta, celebrará dentro de muy pocos días, la inauguración de un campeonato de hand ball inter-socios, para el que se nota inusitado entusiasmo.

Gran número de jóvenes atletas han solicitado su inscripción para esta simpática contienda, la que constara de tres categorías y en la que se disputirán tres magníficas medallas de oro.

Luis Moreno y Juan José Tapia, secundados hábilmente por un grupo entusiasta de "santos", laboran activamente porque el más franco de los éxitos sonría a su querida sociedad en esta nueva competencia deportiva.

Nosotros podemos garantizar sin temor a sufrir equivocaciones que el éxito más grande coronará los esfuerzos de los que han organizado esta contienda "santosuareña", pues hemos visto varias veces, la cantidad de players que se reunen en la cancha de hand ball del palacete de San Bernardino y San Julio, y por el entusiasmo que hemos notado entre los que se preparan así como el que se nota entre los fanáticos, nos hace pensar que el éxito está asegurado.

Damos a continuación los nombres de los players que hasta hace poco habían solicitado su inscripción y cumplido con las bases de la contienda (en lo que a la inscripción se refiere).

José Pagola, Gaspar Varona, Armando Rubio Fernando Núñez, Ramón Rabassa, Alberto León, Vicente Cruz, José R. Vega, Raúl Carrión, Ramón Vaquero, Mariano Otero Luis Moreno, Eduardo Moreno, José Gilemes, Rogelio Díaz, Bernardo Lloreda, Antonio Soublette Federico Estévez, Enrique Baladrón, Juan José Tapia, Juan F. Becerra, Belarmino Blanco, Antonio Prio, Efraín Riera, Roberto Pérez y José Obelleiro.

Además de esta lista tenemos entendido que han solicitado su inscripción muchos handbolistas.

La inauguración de esta simpática competencia tendrá efecto en la noche del día 19 del actual, comenzando a jugarse el primer partido de la noche, a las nueve en punto.

Los encuentros entre los players de la primera categoría, serán a treinta tantos mientras que los de la segunda y tercera, serán a veinticinco solamente.

Ya que hemos hablado hoy del Santos Suárez Tennis Club, queremos informar a nuestros lectores, que es muy grande el entusiasmo que se nota entre los simpatizadores de esta sociedad con motivo del match de base ball que celebrarán los "santos" el próximo domingo en el vecino pueblo de San Antonio de los Baños.

Se está organizando una excursión para acompañar a los players al reudo del doctor Goyito Guas Inclán, y hasta estos momentos, tenían los organizadores de la mismas inscriptos en sus listas fanáticos para completar dos grandes ómnibus.

Es de esperarse, que de hoy a mañana por la tarde, muchos más simpatizadores de la sociedad que presidi de Ramiro Estévez, se unan a los excursionistas.

Esta tarde se enfrentarán con los boys del Círculo de Artesanos, de San Antonio de los Baños los "principes" del Víbora Tennis Club.

Este match debió haberse jugado en la tarde del pasado domingo, pero como nuestros lectores recordaran, tuvo que ser suspendido a causa de la fuerte lluvia caída en aquel simpático pueblo.

El choque entre las novenas de Clodomiro Bárcenas y "Goyito" Fuas, es esperado con gran impaciencia por los fanáticos del Emperador, pues de él depende en mucho, el estado final de la contienda de los inter-sociales.

Los "príncipes" del Víbora Tennis, esperan confiados en que Biby González logre dominar fácilmente a los "guajiritos de San Antonio" pero éstos por su parte, afirman categoricamente que sus pitchers son suficientemente buenos para hacerle morder el polvo de la derrota a sus contrarios, a pesar de que éstos cuentan con fuertes y oportunos sluggers.

Veremos cuál de los dos contendientes tiene la razón.

JUEGOS DE PELOTA PARA MAÑANA

Los Caribes jugarán con los Blanquinegros en el Vedado

Para mañana domingo nos anuncia la Liga Nacional de base ball amateur dos dobles encuentros de bastante interés, esperándose por muchos que el programa anunciado para Vedado Park sirva de poderoso imán a los incontables aficionados al base ball amateur que tenemos por aquí.

EN EL STADIUM

En el home de los estudiantes se dará un aceptable doble header, apareciendo en el primer turno los bolsheviques del Loma Tennis, que constituyen actualmente la sensación de la season por el magnífico juego que están desarrollando, y los Detallistas del Dependientes, que con problemas o sin ellos, esperan dar mucho que hacer a sus rivales

Pedrito Ruiz parece el lanzador indicado de los Lomistas, y Becker el del Dependientes.

En el segundo turno de estos terrenos actuarán los Pulgarcitos del Ferroviario con los Toletaris de la Policía siendo muy probable que la tribu del Luyanó vuelva a dar otra sorpresa agradable logrando una buena demostración frente a sus rivales.

EN EL VEDADO

El doble header de Marqueses Field luce más interesante que el anunciado para el Stadium y todos esperamos que los teams contendientes jueguen buen base ball durante la tarde.

En el turno actuarán Blanquinegros y Caribes, y éste es un match que pueden perder muy bien los muchachos del doctor Ortiz, ya que el Fortuna está jugando admirablemente ahora y cuenta además con los servicios del Maese Ballesté, que está en buena forma.

Mendizabal pitcheará probablemente por la U. H.

En el segundo turno jugarán Atléticos y Azules ,creyéndose por muchos que el team anaranjado, inyectando por el espíritu de combate de Bernardino Rodríguez, haga algo digno de notarse frente al V. T. C.

LA FIESTA DEL DOMINGO EN LA PLAYA DE COJIMAR

Existe gran entusiasmo para los festejos que se llevarán a cabo el próximo domingo 18 en la Playa de Cojímar, organizados por los fabricantes del famoso refresco CHAMPAN SPORT.

El programa, hábilmente confeccionado, y que consta de matinée gratis en el salón de los baños, de regatas de botes motores y de vela, de carreras en saco, cucañas, etc., etc., y además, con el atractivo de valiosos obsequios a los vencedores, será la atracción mayor del domingo, para los que deseen gozar de un día lleno de diversiones y alegría

TIENE DINAMITA EN SU CEREBRO

El "Chileno de la Quijada de Linterna", como llaman los cronistas americanos al peso liviano de Chile, después de un par de años en la obscuridad, vuelve a ocupar las páginas deportivas

(DE NUESTRO CORRESPONSAL)

CHICAGO, Agosto.—El terrible puño derecho de Luis Vicentini volvió a verse en juego la noche del duelo entre Sammy Mandell y Tony Canzoneri. El adversario de Vicentini era Ray Miller, que se ha considerado por mucho tiempo como una amenaza viva al trono de Mandell. El resultado del duelo entre estos dos terribles pegadores, vislumbra un próximo combate entre el campeón y el chileno.

Ya Bertys Perry, el gerente de Vicentini tiene la autoridad de la comisión atlética de Chicago para la celebración de tal batalla. Y aunque Vicentini fué una vez derrotado decisivamente por el campeón, existe la probabilidad de que Mandell, debilitado en su afán de hacer peso, pueda caer ante la poderosa derecha del chileno.

Ray Miller es un gran peleador. En Nueva York se hizo muy popular con sus triunfos por la vía del «K.O.», de muchos jóvenes aspirantes al trono ocupado por Mandell. Las apuestas en la noche de su pelea contra Vicentini favorecían a Miller, y era de esperarse que el temible Miller pudiera tumbar a Vicentini. Pero en realidad, fué el poderoso derechazo de Vicentini el que amenazó constantemente a Miller y si bien no pudo anotarse el codiciado «knock-out», su victoria fué muy decisiva.

El duelo fué terrible. La sangre corría con profusión de los dos rostros. Fueron diez asaltos peleados y bien peleados. Desde que sonó la campanilla inicial, en ese interesante semi-final de la batalla del campeonato de peso liviano, Vicentini y Miller se descargaron golpes terribles.

Pero la superioridad del chileno era tan evidente: la fuerza de sus puños era tan desvastadora, que los jueces y el árbitro se unieron para declarar al chileno el vencedor.

Más de veinte mil personas presenciaron el sangriento duelo y en taquilla quedaron unos ciento cincuenta mil dólares; la multitud se mantuvo en constante gritería durante la duración de los diez terribles asaltos.

El circo en Chicago es más lujoso que el del Madison Square Garden de Nueva York, y tiene la característica única tal vez en todo el mundo, de ser el único centro boxístico donde los boxeadores pelean al son de la música de un gigantesco órgano.

Antes de comenzar el duelo semi-final entre el chileno y Ray Miller, el órgano entonó la marcha militar «Star and Stripes Forvere», y al terminar la marcha las luces centellearon y luego poderosos reflectores iluminaron el cuadrilátero, revelando las figuras atléticas de los dos gladiadores en sus respectivas esquinas.

La música era representativa de la ocasión y casi todas las piezas tocadas eran alusivas a la pavorosa contienda que se desarrollaba en el centro del circo para edificación y júbilo de los veinticuatro mil quinientos aullantes espectadores.

El órgano es el instrumento más completo de la música, y un órgano de las dimensiones del que tienen colocado en este circo de Chicayo, puede sin ayuda de ningún otro instrumento, producir la misma impresión que produciría una orquesta completa.

Así se oyeron piezas de caza, pasos dobles toreros, y en esos pasos dobles, las notas del órgano parecían imitar a perfección las trompetas de las arenas de toros. En realidad, Vicentini creyó por un instante que estaba en la Plaza de Toros de Lima, y su agilidad esa noche para él y para Chicago, memorable fué superior a la que le conocemos. La música parece haberlo inspirado y se notaba mucho ritmo en la forma como batía el tambor.

El tambor en este caso era el cuerpo del astuto Ray Miller que hiciera maravillas defensivas, parecía imposibilitado para escapar la tremenda zurra que con rapidez prodigiosa descargábale el demonio chileno.

La opinión general después del combate fué que un duelo entre Vicentini y el campeón proporcionaría uno de los espectáculos boxísticos más interesantes de la estación. La actuación de Vicentini frente a Miller lo puso al nivel de los grandes peleadores de la historia. En la opinión de este corresponsal, Vicentini esa noche hubiera derrotado a Ad Wolgast, Battling Nelson, Joe Gans, Joe Walcott, y a un número de los mejores peleadores que hemos tenido en la categoría de Vicentini.

Creo que el mismo Kid Lavigne, y Benny Leonard, se hubieran visto apurados para quitarse de encima al enfurecido chileno.

Hace cinco años Luis Vicentini, era el peleador de más cartel en Estados Unidos; ese mismo «algo» incomprensible que tienen casi todos los peleadores que llegan del extranjero a Estados Unidos arrebató a Vicentini el campeonato entonces; luego entró en decadencia franca y hace un año nadie se recordaba del ágil chileno.

Este año, sin embargo, después de su regreso de la América Española donde actuó con mucho resultado, Luis Vicentini ha vuelto a recobrar su antigua gloria, y no se puede prescindir de él en las eliminatorias o en las contiendas para el campeonato.

BASE BALL EN CARDENAS

Pitcheando a la altura de un "Dazzy" Vance o de un Walter Johnson en su tiempo, el "hurler" J. Lazcano redujo a cuatro hits diseminados el ataque de los temibles slugger del famoso club Liceo y conquistó una nueva victoria para el team Yucayo con anotación de cinco carreras por tres, mientras sus compañeros lograron extraerle al pitcher Bidondo tres anotaciones en el acto de apertura y dos en el segundo, que a la postre resultaron suficientes para adjudicarse el encuentro con dos carreras de margen.

Los yucayistas ansiosos de festejar el estreno de sus uniformes con un triunfo, pusieron de su parte todo lo que pudieron para ganar el choque, y en el primer episodio a continuación de haberse realizado el segundo out, Guillén roleteó por tercera y se embarcó por error del inicialista Fernández que mofó el tiro del antesalista Rodríguez; Cárdenas jiloteó al jardín derecho pasando Guillén a la intermedia, Vega imitó a Cárdenas por el mismo lugar y en la mala devolución que hizo al cuadro el jardinero Correa, anotó Guillén la de la quiniela, Cárdenas anotó en tercera y Vega llegó a segunda González recibió una colecturía, Achón singleó al right field entrando Cárdenas en la chocolatera y Vega continuó corriendo hasta home e hizo la última carrera del inning por habérsele caído la bola al receptor Leal cuando, tratando de sacar a Vega, ambos "players' tuvieron una colisión. Leal estuvo sin conocimiento por unos instantes pero al poco momento recobró el sentido, se reanudó el game y siguió recibiendo los bultos postales.

La segunda entrada al bate de los yucayistas la comenzó Lazcano obteniendo una transferencia, Hernández bateó de hit entre primera y segunda, Pedroso se sacrificó valientemente de Leal a Fernández y los corredores avanzaron una base, Guillén conectó de tubey haciendo rechinar la pelota contra la cerca del right field anotando Lazcano y Hernández y en la mala tirada a home Guillén se posesionó de la esquina caliente, Cárdenas roleteó a segunda y Guillén murió sobre el plate de Arbelo a Leal, Vega terminó la recholata bateando de rolling a tercera.

Los liceístas, que dicho sea de paso hicieron sus tres carreritas como con gotero, una por una, realizaron su primera excursión a la bubardilla de Margot Chaleco en el segundo inning al recibir Mendoza la base por bolas pasar a segunda por un balk de Lazcano, llegar a la antesala por bola ocupada al roletear Arbelo a tercera y ser out en la inicial; y finalmente entró en home en el pisa y corre de fly de Rodríguez que Guillén, efectuando una gran jugada, aceptó de espaldas al plate.

En el tercero hicieron la segunda: Bouza se proveyó de una colecturía y tomó la primera sin ser molestado, Bidondo uomo buen pitdher se atracó de aire comprimido ;Leal roleteó a Guillén y éste tiró a segunda para forzar el out de Bouza en dicha base, pero Pedroso mofó la bola y los dos corredores quedaron safe; Correa feneció en rolling al short y Bouza entró en home; Mendoza finalizó el acto tomándose un suculento ponche.

Y por último, la postrera anotación de los liceístas y del juego tuvo efecto en el cuarto cuando con dos outs y estando Rodríguez en primera por haber recibido transferencia, Bouza bateó un rolling que se le fué a Pedroso, anotando Rodríguez Seguidamente Bidondo falleció en línea al jardinero central.

El serpentinero Bidondo pitcheó un gran juego y cerró el puerto a los yucayistas después del segundo pero ya el mal estaba hecho porque los cigarreros supieron aprovecharse en los dos primeras actos y acumularon las carreras que hicieron falta para ganar el game; en tanto que los liceístas no pudieron descifrar las enigmáticas curvas del hurler Lazcano, el que a partir del cuarto inning, tampoco toleró más anotaciones en el resto del choque rindiendo una labor digna de los mayores elogios en el centro del diamante y poniendo toda su inteligencia en cada bola que lanzaba.

Terminado el juego los players del club Yucayo se dirigieron a Playa Larga y allí fueron obsequiados con un refresco por el señor Hilario Zublarraín, activo agente en esta ciudad de los inmejorables cigarros Yucayos, y a cuya iniciativa así como la del señor Manuel Garrote, se debe la formación del team que bajo la dirección del amigo Publio Ruiz, tenemos la seguridad que conquistará muchos triunfos.

Al regreso de Playa Larga ,los yucayistas recibieron en la Estación del Ferrocarril al club Cárdenas que había ido a Jovellanos a contender con la novena de aquella Villa a la que el pitcher Pedroso dejó en salsa blanca, no consintiéndole más que dos incogitgles. El Cárdenas hizo seis carreras.

Por la noche, los peloteros y algunos simpatizadores del club Yucayo, en compañía del Presidente Cantera y de varios de los players del Cárdenas, saborearon un rico chilindrón de carnero que les ofreció el señor Manuel Garrote, entusiasta Presidente del team Yucayo.

SCORE:

YUCAYO:

	V.	C.	H.	O.	A.	E.
O. Hernández cf	5	1	1	5	0	0
J. Pedroso 2b	4	0	1	4	1	2
Ch. Guillén 3b	5	1	2	1	5	0
S. Cárdenas rf	5	1	1	0	0	0
M. Vega, lf	3	1	1	1	0	0
F. González c.	3	0	1	6	0	0
P. Achón ss	3	0	1	2	3	1
M. Sánchez 1b	4	0	0	8	0	0
J. Lazcano p	3	1	1	0	1	0
R. González lf.	1	0	0	0	0	0
Totales:	36	5	9	27	10	3

LICEO:

	V.	C.	H.	O.	A.	E.
M. Pérez ss	4	0	2	3	1	0
M. Leal c	5	0	0	8	1	2
M. Correa rf	4	0	0	4	0	1
R. Mendoza lf	3	1	0	1	0	0
J. Arbelo 2b	4	0	0	1	4	0
A. Rodríguez 3b	1	1	1	0	1	0
R. Fernández 1b	3	0	1	8	0	1
J. Bouza cf	3	1	0	1	0	0
L. Bidondo p	3	0	0	0	2	0
E. Lazcano 3b	1	0	0	0	0	0
J. Hernández x	0	0	0	0	0	0
Totales:	31	3	4	26	9	4

X Bateó por Bidondo en el noveno.

ANOTACION POR ENTRADAS:

Yucayo . . 320 000 000 —5
LICEO . . 011 100 000 —3

SUMARIO:

Two bases hits: Ch. Guillén (2); Sacrifice hits: J. Pedroso (1) A. Rodríguez (1); Stolen bases: F. González (1) P. Chacón (1); Double plays: P Achón a J. Pedroso a M. Sánchez (1); Struck out: L. Bidondo (7) J. Lazcano (5); Bases por bolas: L. Bidondo 2; J. Lazcano 6; Balk: J. Lazcano; Tiempo: 2 horas 15 minutos. Umpires: Sotolongo (home) Morales (bases). Anotador: A. Torres. Observaciones: J. Lazcano out por regla en el cuarto inning.

Oscar P Hernández.

AJEDREZ NACIONAL

CLUB DE AJEDREZ DE LA HABANA, agosto 16.—Herminio Montero, al suspender las partidas del décimo y undécimo round sin peligros visibles, continúa siendo un contendiente a derrotar, mietras Alejandro Meylan asume la delantera. El doctor Pichardo, Blanco y Planas mantienen sus posiciones, convirtiéndose en un rival peligroso José Fernández Migoya.

La lucha por los primeros lugares es cada vez más enconada al acusar estragos entre los veteranos los jugadores menos reputados. A pesar del cansancio natural de los torneos de larga duración, el entusiasmo e interés se mantienen latente gracias a las sorpresas de algunas partidas.

Marcelino Siero con su juego movido y fuerte, es, también, uno de los jugadores con más chance en el torneo.

Resultado del décimo round.—Pichardo y Fernández Valdés hicieron tablas un PD en 53 jugadas; Adler perdió un PD con Urrutia en 39 jugadas; Vázquez perdió un PD con López en 52 jugadas; Siero ganó una defensa de Dos Caballos a Carus en 29 jugadas; Abarca perdió un juego irregular con Migoya, en 48 jugadas; Miró ganó un contragambito de Greco a Lezcano en 48 jugadas; Meylan ganó una defensa Filidor a Hourruitiner a 48 jugadas; Florido perdió un PD con Lanz en 57 jugadas; Bermúdez ganó una apertura Reti, Zukertort a San Miguel en 41 jugadas y Michelena ganó un PD a Menéndez en 30 jugadas. Suspendieron: Planas y Pino y Blanco y Montero.

Resultado del undécimo round: Pino perdió un PD con Pichardo en 38 jugadas; Migoya ganó un PD a Miro en 26 jugadas; Fernández Valdés ganó una apertura Inglesa a Bermúdez en 30 jugadas; Lanz perdió un PD con Michelena en 54 jugadas; Urrutia y Planas hicieron tablas una defensa Francesa en 31 jugadas; Hourritiner ganó una defensa Caro-Kahn en 58 jugadas; Lezcano perdió con Meylan por forfeit; Carus perdió un Ruy López con Florido en 26 jugadas; López ganó un gambito del Rey a Abarca en 33 jugadas; y San Miguel perdió una apertura de los Cuatro Caballos con Vázquez en 53 jugadas. Suspendieron: Montero Adler y Menéndez y Blanco.

Estado del Torneo.

Meylan	9½	1½
Pichardo	9	2
Siero	8½	2½
Montero	8	1
Migoya	8	3
Blanco	7½	1½
Planas	7½	2½
Bermúdez	7½	3½
Michelena	7	4
Lanz	7	4
Florido	6½	4½
López	6½	4½
Urrutia	6	5
Adler	5	5
Garrido	5	6
Hourruitiner	5	6
Miró	5	6
Pino	4½	5½
Menéndez	4	6
Martínez	4	7
Camus	4	7
Vázquez	4	7
Abanca	3	8
Fernández Valdés	3	8
Alemán	2½	8½
San Miguel	2	9
Perozo	½	10½
Lezcano	0	11

Nota:—Las partidas suspendidas se jugarán los domingos a las de la tarde. Se ruega a los jugadores la más puntual asistencia.

Chacón ha vuelto a los Cuban Stars

Después de intentar hacer la guerra a Pompez, ha hecho las paces con él

FILADELFIA, agosto 16. (Especial al DIARIO).—Hace tres semanas, la Liga Americana de jugadores de color envió una circular a todos los teams de su circuito, anunciándoles que les estaba completamente prohibido jugar con la novena de Estrellas Cubanas dirigida por Pelayo Chacón, que habían abandonado al team de los Cuban Stars de Pompez, a pesar de encontrarse la mayoría de ellos, perfectamente contratados, y con pagos adelantados.

Hoy se ha podido saber que los desertores, viéndose acorralados, han decidido hacer las paces con Alex Pompez, y a ese efecto han celebrado distintas entrevistas con él, con el resultado de que Alex les ha permitido usar nuevamente los uniformes.

Pelayo Chacón fué el primero en claudicar, encontrándose actualmente al lado de sus antiguos compañeros.

Siguen triunfando los Havana Reds

En la última semana ganaron 4 juegos, perdieron 1 y empataron uno

Por considerarlo de gran interés para nuestros lectores, publicamos a continuación el record acumulado durante la última semana por la novena del Havana Red Sox, que dirigida por Ramírez, ha invadido este año los Estados Unidos, sólo para anotarse repetidísimas victorias

El record ha sido el siguiente:

En Allison, Pa.

	C.	H.	E.
Havana R. Sox 230 003 000—8	7	0	
Allison 201 101 001—6	9	0	

Baterías: Sarda, Tian y Lamuza; Dunaway y Clark.

En Mansfield, Ohio:

	C.	H.	E.
Havana R. Sox 200 201 000—5	8	0	
Mansfield 000 100 000—1	4	1	

Baterías: Tian y Lamuza; Barret, McClintock y Teevens.

En Fremont, Ohio:

	C.	H.	E.
Havana R. Sox 102 010 020—6	8	0	
Fremont 102 100 000—4	5	1	

Baterías: Dixon, Tian y Lamuza; White y Brokat.

Segundo juego:

	C.	H.	E.
Havana R. Sox 003 000 0—3	6	2	
Fremont 011 040 0—6	8	1	

Baterías: Sarda y Lamuza; Werlen y Brokat.

En Cannonburs, Pa.:

	C.	H.	E.
Havana R. Sox 210 100 000—4	11	2	
Massilon A'gn. 001 300 000—4	9	1	

Baterías: Brownez y Lamuza; Gants y Somerville.

En Altoona, Pa.:

	C.	H.	E.
Havana R. Sox 400 001 101—7	9	1	
Altoona 010 000 030—4	7	1	

Baterías: Tian, Brownez y Lamuza, Cueria; Bolgar, Davis y Ports.

PROBLEMAS DE BASE BALL

Hay un hombre en primera y un solo out. El bateador dispara un rolling al short, quien acepta limpiamente el lance y tira a segunda, forzando en esa base al hombre que viene desde primera. En estas condiciones, mientras el hombre out se retira despaciosamente del field, el bateador sigue corriendo y se apodera de la segunda. El team que está al campo declara que eso no puede hacerse, mientras que no haya salido el hombre que fué out, pero el umpire valió la jugada. ¿Fué buena la decisión,

RESPUESTA

Indudablemente que sí. El juego no puede suspenderse a menos que el umpire pida "tiempo" al realizarse el out del bateador en segunda. En ese problema, el team que estaba al campo fué culpable del avance del bateador, por haberse dormido teniendo la pelota en el cuadro.

Almanaque Deportivo

1928—AGOSTO—1929

HOY HACE UN AÑO QUE...

—El Filadelfia Atléticos anotó nueve carreras en el segundo inning y derrotó al Detroit con score de 18 por 6.

—El Cleveland Indians anotó a su vez cinco carreras en le cuarto para vencer al Boston Red Sox con score de 10 por 8.

—Lance Richbourg, del Boston Nacional, venció al St. Luis disparando un home run en el primer inning, un triple con las bases llenas en el tercero y un tubey con dos en bases en el octavo.

—El Clevelan Indians renovó su contrato con Roger Peckinpaugh como manager del team.

Cualquiera otra parte que no sea la que aparece en el grabado, no tendrá valor para este Concurso

PARTE VALIDA

DE LAS CAJETILLAS DE "GENER" QUE PUEDEN MANDARSE EN LUGAR DE LA CAJETILLA ENTERA

BOTONES para camisa con la marca KREMENTZ han sido fieles servidores del hombre por generaciones. No se oxidan. Garantizados para toda la vida.

Krementz
JOYERÍA PARA CABALLEROS

EL MEJOR LAXANTE, DIURETICO Y SOLVENTE DEL ACIDO URICO

Salvitae

PARA LA GOTA EL REUMATISMO EL ESTREÑIMIENTO EL DOLOR DE CABEZA LA BILIOSIDAD LA INDIGESTION LA DIABETES EL MAL DE BRIGHT

De Venta en todas las Droguerías y Boticas Principales.

Para hombres agotados
Píldoras TONIFER
Devuelven la potencia

Tópicos Futbolísticos

A cargo de PETER

LO BIEN QUE ANDA EL FUTBOL EN ORIENTE

Hoy no vamos a decir que anda mal el futbol en Oriente, puesto que sería una iniquidad que nunca se la perdonarían al corresponsal del central Almeida y mucho menos a "Peter". Redactor de "Tópicos Futbolísticos" en el DIARIO DE LA MARINA. Por eso vamos a decir que anda "bien", sobre todo para que el bando de Urubús que me quiso arrancar los pellejos en vida, no se les vuelva ocurrir el desbandarse en otra excursión revoleteadora, para desmentir tan cínicamente una noticia que había sido publicada en el DIARIO DE LA MARINA. El corresponsal del central Almeida cuando escribe, sabe para quien lo hace, y su criterio no puede comparársele al de los Garrobos que se arrastran, ya que estos un día u otro vienen a causar al que mucho los observa un repulsivo asco.

Todavía queda mucha yuca que rayar, como se dice en buen criollo, puesto que todo lo que se ha publicado ha sido muy insignificante comparado con las atrocidades que vienen cometiendo fuera de toda legalidad con la sociedad deportiva de Almeida, ya que es un escarnio que desdice mucho de ciertos periódicos de Santiago de Cuba, que se prestan a incubar en sus páginas deportivas el cruento veneno que sueltan los Crótalos, contraproducente al alarde que hacen de sus vanagloriias.

La sociedad deportiva de Almeida se ha reivindicado con el DIARIO DE LA MARINA, las noticias publicadas últimamente en los "Tópicos Futbolísticos" del compañero "Peter" son de la índole que no dejan lugar a dudas; ahora bien, el Diario de Cuba y La Región no piensan igual, pero no hay que culpar a sus directores, ya que ellos probablemente no sepan la clase de trigonocéfalos que van inoculando un mortífero veneno en las páginas de sus periódicos.

Todo esto merece una explicación, porqué muchos se preguntarán los motivos que puedan tener esos dos periódicos orientales para consentir tamaña anomalía a sus redactores, pero ésta más clara no puede ser, si tenemos en cuenta que P P. Bolea, es el actual secretario de la Federación de Foot Ball de Oriente y por ende, el "renombrado" cronista de balompié el mismo que se lució con sus artículos y puso toda su inteligencia de decir todo lo contrario de las cosas mal habidas que ahora se han descubierto... No hay para que comentar el que esté completamente paralizado, ya que otro en su lugar y que tenga un poquito del "rojo" que se sube a la cara se hubiera metido en las carboneras de un buque... porque debe ser muy vergonzoso, la verdad que después de haber hecho el papelazo tan ridículo en el Diario de Cuba, haya tenido que aguantar el "chorro" que le aflojaron desde el DIARIO DE LA MARINA.

Ya digo, otro en su lugar hubiera desaparecido de la vista de las personas, pero él no, él se concreta a seguir aguantando las sonrisas burlescas de la plebe... y para que vean que él no es cualquier cosa lo primero que hizo sin tomar posesión de la secretaría de la Federación fué "botar" a los Diablos Rojos de aquel organismo.

Pero surge algo grave, algo que ni él ni sus compañeros pueden hacer, aunque lo hayan hecho, sin exponerse a sufrir sus consecuencias, puesto que él como secretario y los demás miembros componentes de la Federación han sido elegidos en una Junta Extraordinaria, que se constituyo ilegalmente, puesto que no hubo ninguna convocatoria para los clubs afiliados o bien que si la hubo para los tres clubs de Santiago de Cuba, faltó ese indispensable requisito para el Club Deportivo de Almeida.

Además, para saber donde llega la nala fé de algunos componentes de la Federación de Oriente, baste decir que a los Diablos Rojos no los pueden irradiar aplicándoles el artículo 12 del Reglamento, que es por falta de pago en primer lugar porque ellos tienen fondos depositados en la Federación que garantizan sus mensualidades y segundo, que si por esa causa fuera, tendrían que irradiar a los demás Clubs, por estar todos fuera de ese requisito. Es natural que se comprenda que todo eso es una inquina antideportista, y que todo ello se deriva del fallo que ha dictado el Gobierno Civil en fecha dos de este mes, donde pone a los Diablos Rojos con un punto menos que el "Dolores"...

Quieren hacer lo que a ellos les da la gana por el exclusivo orden y mando y violando impunemente la ley de asociaciones pero parece que todo esto le importa muy poco a la Asociación del Foot Ball de la República de Cuba; ¿no era el deber de la Federación de Oriente tan pronto recibió la resolución del Gobierno poner a los Diablos Rojos en el lugar que les corresponde?, ¿porqué no lo han hecho?... ¡Ellos lo saben demasiado!!... pero ya no tienen trofeos que entregar, puesto que la Copa que correspondía al que ocupara el segundo lugar se la entregaron al Cataluña... ¿No ha sido eso una estafa?... ellos no lo creen así, pero si la Asociación Nacional no toma cartas en el asunto, puede muy bien suceder que el asunto pase a un Juzgado Correccional...

Ahora la Federación ha hecho una cosa muy buena, algo que es muy digno de ella y que pone a todos sus miembros a la altura de un boniatal, ¡botaron a los Diablos Rojos!...

Los tales hechos no son del todo apropiados para publicarse en los periódicos y mucho menos cuando el señor Secretario de la Federación escribe sus notas futbolísticas en el Diario de Cuba... pero para desgracia del futbol no todo termina ahí, sino que hay otro TAPALCUA que escribe sus brillantes notas para La Región... este género de bactracio es congénere de Boleita y que ocupa nada menos que la Vice-Presidencia de la Federación, es un personaje fantástico por su dinamismo y con una inteligencia de tortuga, la única falta que tiene es que mete mucho los pies porque no ve muy bien los baches... es una lástima que el Gobierno Civil le haya dado un rudo golpe con el fallo que rehabilita a los Diablos Rojos... ésto, como él dice, es un abuso... ya que le aguaron de golpe y porrazo la ruidosa fiesta que tenía en perspectiva en el Grop Cataluña para celebrar el triunfo de los subcampeones...

El dinámico hombre es actualmente Presidente p. s. r. de la Federación de Oriente, y como con él no hay quien juegue tomó su venganza eliminando al Club Deportivo de Almeida, creyendo que tal vez con ello se le acaben los dolores de cabeza... pues es tan sensible y tan nervioso que se le pusieron los pelos de punta cuando se enteró de que el fango ya le llegaba al pescuezo... Con todo eso aún no le ha pedido la Copa a los Noys, ni tampoco piensa presentar la renuncia... él dice y dice bien para tal Federación no hay que buscar mejor presidente...

Ahora el señor Julián Modesto Ruiz, presidente de la Asociación de Foot Ball de la República y quien tiene ya en su poder la resolución del Gobierno Provincial de Oriente, habrá que preguntarle si estas noticias de hoy carecen de la incertidumbre de las anteriores... pero creo más oportuno que le pregunte a su Secretario el señor Ignacio Montalvo algo sobre las visitas y banquetes que le ofrecieron en Santiago de Cuba, ya que tengo una seguridad que no fueron los Diablos Rojos los que lo homenajearon... no porqué él no se los merezca, sino que al andar del brazo de Juan Jiménez, P. P. Bolea, José Boix Comas y de algunos otros personajes le prohibieron terminantemente que aceptara nada de los pobres Diablos... y como él me dijo personalmente a mí en el Hotel "Venus" en Santiago de Cuba, "que el asunto del equipo de Almeida, ya era un muerto que había que enterrarlo" puesto que los Campeones de Oriente no eran otros que el Dolores... ¡Ijujuuuu!...

Pero para que el señor Presidente de la Asociación de Foot Ball de Cuba pueda ponerle asunto a este Corresponsal tiene que saber también que además de ser periodista, soy nada más que el Secretario de la Sociedad Deportiva de Almeida, así que ya puede ver si puedo estar bien empapado de lo que pasa en el Oriente con el futbol, porqué además de eso, también he asistido muchas veces como Delegado a la Federación de Oriente y se que muchas de las actas las levantaban en papeles de bodega...

Tan bien anda el futbol en Oriente que el secretario saliente aún no ha hecho entrega de los libros... ¡así andarán ellos!... pero no obstante eso no quita para que sigan celebrando Juntas Extraordinarias para expulsar a los Diablos Rojos, aunque el nuevo y flamante Secretario tenga que escribir las actas en papeltos de China... ahora bien, la Asociación de Foot Ball de Cuba tiene la palabra haciendo mucha falta que su Presidente se diera una vueltecita por Santiago, pero eso sí, que no acepte ningún banquete porque pueden dormirlo...

En fin, si el compañero "Peter" me cede un espacio para esta crónica, que tengan mucho en cuenta que es el "Belicoso" de Almeida el que la ha escrito y a donde pueden dirigirse los Urubús...

Rafael López.

Central Almeida Agosto 12,920.

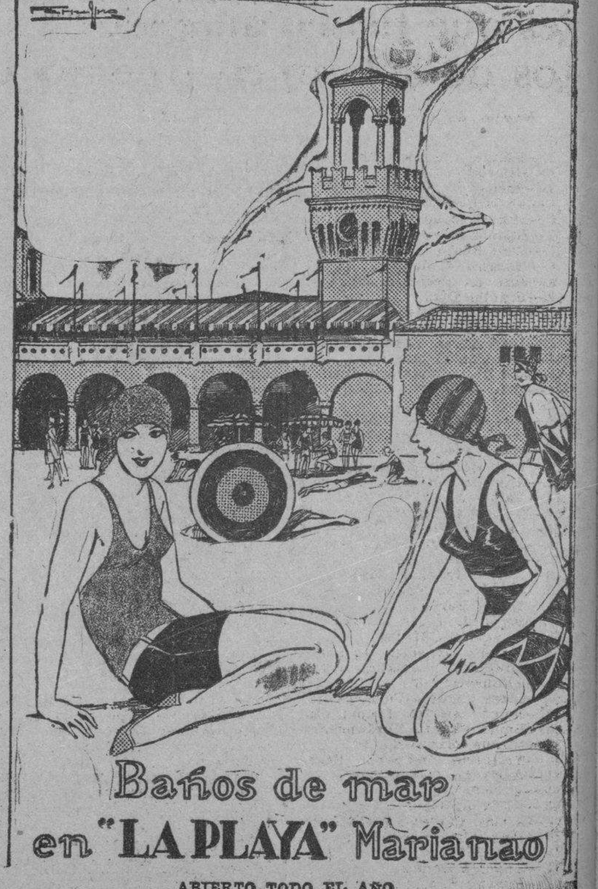

ABIERTO TODO EL AÑO

DEPARTAMENTOS SEPARADOS PARA SEÑORAS Y CABALLEROS

CLASES DE GIMNASIA SUECA Y NATACION, DE 9½ A 10½ POR LA PROFESORA MISS MARGIT WESTELIUS EXCLUSIVAMENTE PARA SEÑORAS Y NIÑOS

BAILE CON LA ORQUESTA DE LOS PALAU

RESTAURANT DE PRIMERA CLASE

666

Es una prescripción para CATARROS, GRIPPE, FLU, DENGUE, FIEBRE BILIOSA y MALARIA

Mata los gérmenes

M.E.C.D. 2016

COMENTARIOS SOBRE LAS GRANDES LIGAS

Sea cual fuere el lugar en que finalicen este año, todo el mundo está de acuerdo en que el Cleveland Indians presentará el año que viene un formidable conjunto en la Liga Americana, capaz de disputar a Atléticos y Yankees el pennant del circuíto.

Usted no se habrá fijado probablemente en ello, atraído quizás por la lucha de Yankees y Atléticos y por la batalla que sostienen Cubs, Piratas y Gigantes en la Nacional, pero es lo cierto, que el Cleveland ha mejorado mucho en los últimos tiempos, y actualmente está jugando tan buena pelota como los Atléticos del viejo Mack. Observe las últimas demostraciones de los Indians y se convencerá de que hablamos sobre terreno firme. El team de Peckinpaugh no sólo le ganó recientemente la serie a los Yankees, (tres juegos de cuatro), sino que el miércoles, al iniciar otra de más importancia con los Atléticos, obligaron a Connie Mack y su pandilla a jugar 17 innings con Grove en su mejor forma en el box, antes de ser vencidos con score de 5 por 3.

En el base ball, cuando un club considerado de mediana categoría va subiendo lentamente y termina la campaña dando mucho que hacer a los liders, demuestra que ha formado su conjunto ganador, poco a poco, y que con un temprano team work podrá aspirar al pennant de su circuíto. Ese fué el caso de los Browns de St. Luis en 1928, y ya hemos visto como este año han jugado excelente base ball, figurando desde temprano en la primera división de la Liga. Y ese será el caso del Cleveland Indians en 1930, pues es de suponer Peck sepa preparar debidamente a sus players en el training primavera del año que viene, para iniciar con grandes probabilidades de éxito la seasón.

Actualmente Peck cuenta con todo lo que puede desear un manager para esperar buenas demostraciones de su «nine». Sus pitchers le están trabajando admirablemente, el outfield está jugando a la campana, especialmente el pequeño Earl Averill, que por lo que ha brillado hasta ahora, parece una de las mejores adquisiciones que ha hecho el Big Show de las menores en la presente campaña. El infield no tiene nada que envidiarle al mejor de la Liga, y los dos catchers regulares, Luke Sewell y Myatt, aunque un poco débiles al bat, han hecho entrar en caja a los pitchers y no permiten muchas libertades a los corredores.

EL TRABAJO DE FALK

Si usted tiene mucho interés en saber quien ha contribuído al alza de los Indios, pregúntele a cualquier fanático del team, y verá que le contestarán invariablemente: «Bib Falk a quien adquirimos del Chicago». Y efectivamente, Bib ha sido una de las principales columnas del team en los últimos tiempos.

Cuando el Chicago lo cambió al Cleveland, el manager de los White Sox, Lena Blackbourne, aseguró que no perdía gran cosa, creyendo que Bib se encontraba en plena decadencia, y que solía jugar con mucha indiferencia. Este último cargo lució extraño, a los ojos de muchos, pues él había jugado con anterioridad para Kid Gleason, Eddie Collins y Johny Evers, y ninguno lo había acusado de jugar sin interés.

Tan pronto vistió el uniforme Indio, Falk cambió en su manera de ser, y empezó a jugar con la misma pimienta de años anteriores, que fué precisamente la que hizo de él uno de los mejores outfielders del circuíto, y un bateador de verdadero peligro con hombres en las bases. Su hitting decidió varias series a favor de los Indians, y en compañía de Lew Fonseca dedicó gran parte de su tiempo a la enseñanza de los reclutas de la novena.

Falk y Lew duermen en el mismo cuarto y juntos forman todos los días interesantísimas reuniones con los rookies del team, enseñándols muchas cosas del Big Show, y diciéndoles las debilidades de los jugadores estelares del circuíto. Por eso el Cleveland ha ido mejorando poco a poco, y por eso dijimos al comienzo de estos comentarios que eso hará lucir grandemente al team en la season de 1930.

BOBBY VEACH SE RETIRA DEL BASE BALL

Desde Toledo nos llega la noticia de que Bobby Veach, veterano ex-outfielder de las Mayores, ha comprado su release al club que representa a esa ciudad en la Asociación Americana y se ha retirado definitivamente del base ball.

Esta resolución de Bobby, inesperada para muchos que le habían visto trabajar últimamente y que le consideraban todavía en magníficas condiciones, marca la desaparición total de uno de los mejores tríos de outfielders que han brillado en la Liga Americana, y que una vez fueron considerados los «tres mejores de todos los tiempos».

Estamos hablando de Cobb, Crawford y Veach, que desempeñaron las posiciones ultramuros en el Detroit Tigres, durante algunas temporadas. Ty Cobb fué el más notable de los tres, y precedió a Veach en su retirada en un año. Crawford abandonó el juego hace años y todavía es recordado por muchos como una de las grandes luminarias del base ball. Jack Scott, actual pitcher de los Gigantes, que jugó el año pasado al lado de Veach en el Toledo, declaró hace poco que Bobby era el mejor outfielder que tenía la Asociación Americana, y que su hitting era muy superior al de muchos jovencitos que trataban de ganarse un puesto regular. El año pasado terminó la campaña con un batting de 382,—bueno para capturar el champion bate del circuíto,—pero Joe Stripp, actualmente con los Reds, y De Witt Lebourveau, del Milwaukee, — le superaron por puntos.

Boby Veach tiene actualmente 42 años de edad. Es nativo del estado de Kentucky, donde tantos players de renombre han salido y estaba jugando pelota profesional desde 1910, que fué cuando el Club Peoria, de la Liga de las Tres I, le dió un chance en su infield.

Cuando Cobb, Crawford y Veach estaban en su apogeo, aterrorizaron a los pitchers de la Liga Americana del mismo modo que Ruth, Gehrig y Meusel lo hicieron en 1927 y 1928, y Sinmons, Cochrane y Foxx lo han hecho este año. Los tres bateadores con facilidad cualquier clase de pitching, y fildeando no tenía nada que envidiarle a los mejores de ambas ligas.

Babe Ruth, que figuraba como pitcher del Boston Red Sox, cuando ellos estaban en su mejor forma, y que es uno de los mejores observadores que recuerda el base ball, ha dicho en su leído «Babe Ruth's own book of base ball», texto de inestimable valor para mi que desgraciadamente he perdido, que la mayor sensación que ha experimentado en su carrera la recibió el día que ponchó a Cobb, Crawford y Veach en el noveno inning de un juego muy apretado.

DOMINO.

Con la Carrera Decisiva en Base Nada Pudieron Hacer ni Averill ni Fonseca los Dos Mejores Bateadores de "Peck"

Los Atléticos le batearon a su antojo a Joe Shaute en los primeros innings y en el cuarto, le hicieron abandonar el centro del diamante. Mule Haas no jugó por estar lesionado

CLEVELAND, agosto 16. (AP) Los Atléticos ganaron hoy el segundo juego consecutivo a los Indios cuando Young Bill Shores ahogó un rally en el noveno inning después que George Earnshaw había sido sustituido en el box. Con la carrera decisiva embasada, Shores dispuso de Averill y Fonseca, dos de los mejores bateadores del Cleveland, y los hombres de Mack alcanzaron la victoria por un score de 6 a 5.

Los Atléticos batearon vigorosamente a Joe Shaute en los primeros innings y finalmente le obligaron a dejar el box en el cuarto inning. Nada pudieron, hacer, sin embargo, con Holloway, pero en el noveno anotaron la que resultó la carrera de la victoria a Shoffner.

Mule Haas, joven centerfield de Filadelfia, no tomó parte en el juego por tener lesionado un brazo a consecuencia de un dead ball que recibió el mércoles.

Homer Summa desempeñó el right field mientras Miller pasó al centre. Max Bishop jugó después de una ausencia de dos semanas.

Score:

PHILADELPHIA

	V.	C.	H.	O.	A	E
Bishop 2b.	5	1	1	1	1	0
Summa rf.	5	2	2	6	1	0
Cochrane c.	4	1	2	5	0	0
Simmons lf.	5	0	2	3	0	0
Foxx 1b.	3	1	1	6	1	0
Miller cf.	4	0	2	2	0	0
Hale 3b.	4	0	1	2	3	0
Boley ss.	3	1	1	1	2	0
Earnshaw p.	3	0	1	1	1	0
Shores p.	0	0	0	0	0	0
Totales	36	6	13	27	9	0

CLEVELAND

	V.	C.	H.	O.	A	E
Morgan rf.	5	0	3	3	0	1
J. Sewell 3b.	5	0	1	1	2	0
Averill cf.	5	0	1	3	0	1
Fonseca 1b.	5	0	2	12	1	0
Falk lf.	4	0	0	3	0	0
Hodapp 2b.	4	1	1	2	7	0
Gardner ss.	2	1	1	1	2	0
Hauser (1)	0	1	0	0	0	0
Tavener ss.	0	1	0	0	2	0
L. Sewell c.	2	0	0	2	0	0
Jamieson (2)	0	0	0	0	0	0
Shoffner p.	0	0	0	0	0	0
Porter (4)	1	1	1	0	0	0
Shaute p.	1	0	1	0	0	0
Halloway p.	1	0	0	0	1	0
Myat tc. (3)	1	0	0	0	0	0
Totales	36	5	11	27	15	2

(1) Bateó por Gardner en el 7o.
(2) Bateó por L. Sewell en el 7.o
(3) Bateó por Holloway en el 7o.
(4) Bateó por Shoffner en el 9o.

Philadelphia	111 200 001—	6
Cleveland	001 000 202—	5

Empujadores: Cochrane 2, Simmons, Foxx, Hale, Earnshaw, Morgan 3, J. Sewell, Myatt. Two base hits: Summa, Earnshaw, Fonseca, Cochrane. Base robada: J. Sewell. Sacrifices: Earnshaw, Myatt. Double plays: Gardner, Hodapp y Fonseca; Hodaj y Fonseca. Quedados en bases: Philadelphia 9; Cleveland 8. Bases por bolas: Earnshaw 3, Shaute 2; Holloway 2; Shoffner 1. Struck out: Sarnshaw 2; Holloway 1. Hits a los pitchers: Shaute 10 en 3.2|3 innings; Holloway 1 en 3.1|3 innings; Shoffner 2 en 2 innings; Sarnshaw 10 en 8.1|3 innings; Shores 1 en 2-3 innings. Passed ball: Cochrane. Pitcher ganador Earnshaw. Pitcher perdedor: Shaute. Umpires: Dinneen, McGowan y Nallin. Tiempo: 2:01.

Willie Schang resultó lesionado y tuvo que sustituirlo Farrell

Por segunda vez consecutiva triunfaron los Reds Sox con anotación de 3 por 2

SAN LUIS, agosto 16. (AP) Los medias rojas del Boston obtuvieron hoy su segunda victoria consecutiva en los tres juegos celebrados con los carmelitas del San Luis. El score fué de 3 por 2. Ruffing y Crowder los lanzadores recibieron cada uno seis hits. Wallie Schang receptor de los locales, fué lesionado en el tobillo a consecuencia de un foul-tip en el cuarto inning siendo reemplazado por Ferrell.

BOSTON

	V.	C.	H.	O.	A	E
Reeves 3b.	2	1	0	4	0	0
Scarritt lf.	4	1	2	1	0	0
Rothrick cf.	4	0	1	0	0	0
W. Barrett rf.	4	1	1	4	0	0
Regan 2b.	4	0	2	1	1	0
Todt 2b.	2	0	0	7	1	0
Heving c.	4	0	0	5	0	0
Rhyne ss.	4	0	0	4	6	0
Ruffing p.	3	0	0	0	0	0
Totales	31	3	6	27	8	0

ST. LOUIS

	V.	C.	H.	O.	A	E
Melillo 2b.	4	1	2	2	1	0
McGowan rf.	2	0	0	2	0	0
Manush lf.	4	0	2	0	0	0
Schulte cf.	4	0	0	6	0	0
Kress ss.	4	0	1	4	2	0
Blue 1b.	3	0	0	6	0	0
Orourke 3b.	4	0	0	1	2	0
Schang c.	0	1	0	2	0	0
Ferrell c.	2	0	0	4	0	0
Crowder p.	3	0	1	0	0	0
Totales	30	2	6	27	5	0

Boston	012 000 000—	3
St. Louis	110 000 000—	2

Empujadores: Melillo, Manush, Scarritt, Rothrock, Todt. Two base hits: Scarritt, Rothrock. Three base hits: Melillo, Barrett. Base robada: Reeves. Sacrifices: Todt 2. Double plays: Rhyne (sin asistencia); Todt a Rhyne a Todt; Rhyne a Regan a Todt. Quedados en bases: Boston 5; St. Louis 5. Bases por bolas: Ruffing 4, Crowder 2. Struck out: Ruffing 4; Crowder 4. Umpires: Owens y Campbell. Tiempo 1:43.

ESTA NOCHE HABRA BASKET EN LA SHELL

Se decide la copa ofrecida al segundo lugar del campeonato triangular

Ganando sensacionalmente el encuentro del jueves, con score de 16 por 13, después de haber dominado al five del Dumás, los muchachos del Almendares Basket Ball Club lograron empatar la serie que vienen celebrando para decir el segundo lugar del campeonato triangular de basket, y con este motivo se han colocado en ventajosa posición para capturar el trofeo que se ofrece al team que finalice en ese lugar.

Ese encuentro decisivo de la serie se efectuará esta noche, en el mismo floor de la Shell, y dependerá grandemente de lo que hagan los players del Almendares, principalmente los McNenny y Wan der Water, el que el team conquiste o no ese precioso trofeo.

Para empatar la serie, los chicos del Almendares tuvieron necesidad de jugar un basket ball de altura dominando en todos los momentos a sus rivales del Dumás. El único que logró burlar su vigilancia fué el veterano Tabares, y para eso, tuvo que hacer uso de largas tiradas para ponerse en contacto con el goal.

A continuación damos el score del segundo juego de la serie, así como el del match de exhibición celebrado entre el equipo de la Shell y el del Liceo de Regla, que fué ganado por los últimos con el apretado score de 17 por 16. Garrido y Rojas jugaron mucho por la Shell, y Ruiz y Bonet por el Regla habiéndose registrado en este game un lamentable accidente, en el cual salió lesionado el jugador Rojas, de la Shell.

Los scores fueron:

PRIMER JUEGO:

REGLAS

	Fig.	Fog.	FC.
Valdés, F.	1	0	2
N. López, F.	0	0	0
Alonso, F.	1	1	2
Bonet C.	2	0	0
Ruiz, g	2	1	3
Martínez, g	1	0	0
H. Muñoz, g	0	1	3
	7	3	10

SHELL MEX

	Fig.	Fog.	FC.
A. Muñoz, F.	1	1	1
Rojas, F.	1	0	0
Cannos F.	0	0	1
Gálvez, C.	1	2	1
Garrido, g.	2	1	2
A. de la Vega, g	0	2	3
	5	6	8

Score final:

Shell Mex	16
Regla	17

SEGUNDO JUEGO:

ALMENDARES

	Fig.	Fog.	FC.
A. McNenny, F.	1	0	3
Van der Water, F.	3	3	3
Petit, c.	0	0	2
M. Díaz, g.	0	1	2
McNenny g.	2	0	1
	6	4	10

DUMAS

	Fig.	Fog.	FC.
Llópiz, F.	0	0	0
Tabares, F.	3	1	2
Restoy, c	1	2	0
A. Muñoz, g.	1	0	1
Pérez, g.	0	0	3
	5	3	6

Score
Primer half

Almendares	11
Dumás	4

Totales

Almendares	16
Dumás	13

Referee: Troadio Hernández; scorer: Muñoz.

TENNIS EN EL MIRAMAR

Esta tarde, tal como lo anunciamos hace algunos días, se inaugurarán los flamantes courts de tennis del Miramar Yacht Club, jugándose allí varios partidos de exhibición entre nuestras estrellas máximas. Todo ello, desde luego si el tiempo lo permite.

De los partidos anunciados, sin embargo, ninguno ha despertado tanto entusiasmo entre la afición como el encuentro de fantasía en que medirán sus fuerzas los dos notables ases señor Paco Barbero y Roberto Fernández Morrell.

El señor Barbero, por si ustedes no lo saben, es el campeón del Cuerpo Consular acreditado en esta República y hace algunos años, en los comienzos de su brillante pero ya algo opacada carrera tennística, ganó en reñidísima competencia el campeonato nacional de singles de Bolivia mereciendo por tal proeza que el Presidente de aquella república hermana lo condecorara con la Orden del Gran Cóndor, distinción ésta que orgullosamente ostenta y que únicamente ha alcanzado un solo cubano más.

El señor Fernández Morrell va al partido en condiciones de cierta manera desfavorables, pues todavía no se ha restablecido del todo de las contusiones que sufriera hace unos pocos días al ser arrollado por un automóvil en la calzada de Galiano. Nos ha confesado el señor Fernández Morrell que todavía tiene algo adolorida lo que en los partes de las casas de socorro se designa con el nombre de "región glútea", lo cual sin duda alguna le restará velocidad a su juego e impedirá que cubra tanto terreno como de costumbre.

Pero el señor Fernández Morrell, antes de defraudar a la afición, que con tanta impaciencia aguarda el anunciado encuentro, se ha negado a pedir la suspensión del partido y está resuelto, si no lo impide algún aguacero inoportuno, a que se celebre hoy mismo, en la seguridad de que cualquiera que sea el resultado, ambos contendientes se embarrarán de gloria.

Y va a continuación el programa.

PROGRAMA PARA LA INAUGURACION DE LOS COURTS DE TENNIS

Sábado agosto 17 de 1929 a las tres p. m.

DOBLES DE DAMAS

Señoritas Lila Camacho y Gisela Comallonga contra señora de Rose y señorita Zoila Rodríguez.

SINGLE DE CABALLEROS

Señor Gustavo Vollmer, campeón, contra señor Ricardo Morales o señor Vicente Banet.

DOBLES DE CABALLEROS

Banet-Morales contra Vollmer-Pardo Suárez.

DOBLES MIXTOS

Señorita Zoila Rodríguez y señor Miguel de la Fe, señora de Rose y señor Colín Rose.

Después de la inauguración de los courts, se celebrará una fiesta bailable en los salones del Club.

BEN POLER ESTABLECIO UN NUEVO RECORD DE VELOCIDAD PARA BOTES

HUNTINGDON, Estado de Indiana, agosto 16. (AP) Ben Poler estableció hoy un nuevo record de velocidad para botes motores outboard en Lake Wawasee, al desarrollar una velocidad de 43.09 millas por hora. El record anterior era de 41.23 millas.

Salieron de su Slump los Piratas de Bush Bateándole 15 Hits a Dos Pitchers de los Braves Ganando Con Anotación de 9x3

El manager Bush cambió su line-up, poniendo a Paul Waner sobre la almohadilla inicial y enviando a Fred Brickell al jardín derecho.—Traynor bateó colosal: 2 singles y 2 tubeyes

BOSTON, agosto 16. (AP) Los Piratas salieron hoy de su «slump» dando a los pitchers del Boston quince hits, y alcanzaron su segunda victoria por score de 9 a 3. El manager Bush varió el line up, enviando a Paul Waner a la primera base y al Fred Brickell al rightfield.

Traynor tuvo un perfecto día al bate, dando dos singles y dos dobles, y contribuyendo a hacer tres carreras. Brickel con un triple y dos singles ayudó a hacer cuatro carreras. Lester Bell, de los Bravos, dió un jonrón al comenzar el cuarto inning.

Los piratas, merced a la victoria de hoy y la derrota de los Cubs en Brooklyn, han reducido la ventaja del Chicago a siete juegos y medio. Score:

PITTSBURGH

	V.	C.	H.	O.	A.	E
Bartell, ss	5	1	1	5	4	1
L. Waner, cf	5	2	2	3	0	0
P. Waner 1b	5	3	3	9	0	0
Traynor, 3b	4	1	4	2	1	0
Grantham, 2b	2	1	0	3	2	0
Brickell, rf	5	1	3	3	1	0
Comorosky, lf	4	0	0	1	1	0
Hargreaves, c	4	0	0	1	0	0
Brame, p	4	0	2	0	5	0
Totales	38	9	15	27	14	1

BOSTON

	V.	C.	H.	O.	A.	E
Richbourg rf	5	0	1	2	0	0
Maranville, ss	5	1	3	3	3	0
Sisler, 1b	5	1	1	12	1	0
Bell, 3b	5	1	3	0	4	0
Harper, lf	4	0	1	2	0	0
Welsh, cf	4	0	0	3	0	0
Maguire, 2b	3	0	1	3	6	0
Spohrer c	4	0	1	2	0	0
Seibold, p	0	0	0	0	2	0
Dugan (1)	1	0	0	0	0	0
Peery, p	1	0	0	0	1	0
Cooney (2)	1	0	1	0	0	0
Cuningham (3)	0	0	0	0	0	0
Totales	38	3	12	27	17	0

(1) bateó por Seibold en el 3o.
(2) bateó por Peery en el 9o.
(3) corrió por Cooney en el 9o.

Anotación por entradas

Pittsburgh	204 201 000—	9
Boston	100 110 000—	3

Sumario

Empujadores: Brickell 4, Traynor, P. Waner, Hargreave, Bell 3. Two base hits: Traynor 2 Bartell, P. Waner. Three base hit: Brickell. Home run: Bell. Base robada: Maguire. Sacrifices: Traynor, Grantham. Double plays: Comorosky a Traynor a Bartell, Maranville a Maguire a Sisler. Quedados en bases: Pittsburgh 8, Boston 10. Bases por bolas: Brame 2, Seibold 3. Perry 1. Struck outs: Brame 1, Seybold 1. Hits a los pitchers: Seibold 6 en 3 innings Peery 9 en 6. Wild pitch, Seibold. Pitcher perdedor: Seibold. Umpires: Quigley, Moran. Tiempo: 1.53.

Los Liders en Grandes Ligas

(Incluyendo los juegos celebrados hasta el día 15)

LIGA NACIONAL

Batting: Herman, .414.
Carreras: Hornsby, Cubs, 109.
Empujadores: Ott, Gigantes, 113.
Hits: Terry Gigantes, 172.
Doubles: Frederick, Robins, 39.
Triples: L. Waner, Piratas, 15.
Jonrones: Klein, Phillies, 33.
Bases robadas, Cuyler Cubs, ganó 17, perdió 2.

LIGA AMERICANA

Batting: Foxx, Atléticos, .383.
Carreras: Gehringer, Tigres; Gehrig, Yankees, 102.
Empujadores: Simmons Atléticos, 119.
Hits: Simmons, Atléticos; Manush, Browns, 168.
Doubles: Johnson: Heilmann, Gehringer, Tigres; Manush, Browns 37.
Triples: Fonseca, Indians, 13.
Jonroneros: Ruth, Yankees, 31.
Bases robadas: Gehringer, Tigres 18.
Pitching: Grove, Atléticos, ganó 18, perdió 2.

RESULTADOS DE LAS GRANDES LIGAS

JUEGOS DE AYER

EN LA LIGA NACIONAL

Brooklyn 5; Chicago 2.
Pittsburgh 9; Boston 3.
Cincinnati 7; Filadelfia 3.
No había más juegos señalados.

EN LA LIGA AMERICANA

New York 12; Detroit 2.
Filadelfia 6; Cleveland 5
Chicago 8; Washington
Boston 3; San Luis 2.

	Chicago	Pittsburgh	New York	San Luis	Brooklyn	Cinci	Boston	Fila	Ganados	Average
Chi		8	8	11	13	7	12	13	72	673
Pitts.	8		7	13	9	10	10	8	65	602
N. Y.	6	7		10	6	10	9	13	61	550
S. L.	2	4	6		10	14	7	12	55	505
Bro	6	5	10	5		8	8	7	49	445
Cin	5	6	9	3	8		9	7	47	427
Bos	5	7	7	7	9	5		5	45	405
Fila	3	6	3	5	6	9	11		43	398
Pdos	35	43	50	54	61	63	66	65	437	

	Fila	New York	Cleveland	San Luis	Detroit	Washington	Chicago	Boston	Ganados	Average
Fila		8	12	9	15	16	8	14	82	726
N. Y.	7		5	12	9	7	12	14	66	606
Cle	5	12		5	9	10	8	9	58	523
S. L.	5	2	9		10	7	16	9	58	513
Det	4	7	11	6		8	8	10	54	482
Was.	2	8	4	13	4		8	8	47	431
Chi	6	2	8	4	6	8		10	44	389
Bos	2	4	4	6	5	6	9		36	327
Pdos.	31	43	53	55	58	62	69	74	345	

JUEGOS PARA HOY

LIGA NACIONAL

Pittsburgh en Boston.
Cincinnati en Filadelfia.
Chicago en Brooklyn.
San Luis en New York

LIGA AMERICANA

Washington en Chicago.
Boston en San Luis.
New York en Detroit.
Filadelfia en Cleveland

SUSCRIBASE AL DIARIO DE LA MARINA

FUME "GENER"

SUSCRIBASE AL DIARIO DE LA MARINA

"GRAN CONCURSO SERIE MUNDIAL 1929".—(AUTORIZADO DEBIDAMENTE POR EL GOBIERNO DE LA PROVINCIA)

Vigésimo-sexta lista global de los ciento veinte concursantes que tienen anotados a su favor mayor número de puntos de acierto en nuestro Concurso hasta el 15 de Agosto

Nombre del Concursante.	Domicilio.	Acs.
1.—Manuel Otaola Murla	Sol 17 y 19; Habana	180,577
2.—Belarmino Sagols	Steinhart 14; Marianao	170,270
3.—Heriberto Hernández	Independencia 14; S. Spíritus	152,786
4.—Abelardo Piedra Farias	Reina 26; Habana	137,526
5.—Miguel Isaac	Aguila 130; Habana	136,936
6.—Ramón Martínez López	Calabazas; Sta. Clara	136,392
7.—Raúl Rosado Aybar	Virtudes 119; Habana	133,322
8.—Homero A. de la Cruz	Tuinicú; Cuba	131,761
9.—José A. Pernas Rodríguez	Teniente Rey 38; Habana	131,106
10.—Braulio Díaz	Apartado 7; Stgo. de Cuba	130,106
11.—Heliodoro Toledo	Marqués González 56; Hab.	124,431
12.—Antonio Juan Mir	Céspedes 49; C. del Sur	121,658
13.—Juan Pérez Monte de Oca	Martí 24: Guantánamo	120,050
14.—José Rizo López	J. Nazareno 39; Guanabacoa	117,637
15.—Maximino Suárez Arango	Callt 4 ent. 7 y 9; Vedado	115,542
16.—Juan Francisco Cruells	Zanja 58; Habana	114.686
17.—Mariano Corral	Zaldo 10; Habana	112,870
18.—José Rodríguez Pino	P. Olallo 137: Camagüey	107,387
19.—Manuel Menéndez Suárez	Peñalver 42; Habana	107,093
20.—José López Rodríguez	San Isidro 21: Habana	106,573
21.—Fernando de Zárraga	Mazón 1; Habana	105,441
22.—Antonio Benítez	Calzada del Cerro 759; Hab.	105.199
23.—Ramón Leal Pino	Ave. 3ª y Calle 13: Cárdenas	104,950
24.—Gabriel C. Martínez	Gacel 68; Cienfuegos	103,065
25.—Casimiro Díaz	Washington 40; Cerro	100,600
26.—José A. Fernández Cuevo	Basarrate 3; Habana	100,225
27.—Pablo Arencibia	Neptuno 11; Habana	99.463
28.—Rufino Pérez Landa	Aguiar 58: Habana	99,237
29.—Rita Pérez Negret	San Miguel 76: Habana	99,167
30.—Julián Barcina	Lugareño 90: Camagüey	98,890
31.—Bernardino San Martín	Diago 9; Colón	98,508
32.—Ignacio A. Muñio	M. Gómez 85; Sti. Spíritus	98,310
33.—Joaquín González del Río	Obrapía 31; Habana	98,366
34.—Adalberto Rodríguez Avalo	M. Gómez 34; Manzanillo	98,125
35.—Alfonso Guilló	Ave. de Acosta 14; Víbora	97,968
36.—César Cardero Carmenaty	Ave de Menocal 32; Habana	97,201
37.—Benito Martell Domínguez	Almendares 33; Marianao	97,077
38.—Ramón Pardo Monteserín	Apartado 247; Guantánamo	96,529
39.—Manuel Sánchez	Calle E y 11; R. Batista	96,175
40.—Edilberto Trespando Vega	Apartado 77; Guantánamo	95,833
41.—Alejandro Miñon Pino	San Lázaro 476; Habana	95,087
42.—Antonio Paz	Neptuno 60; Habana	94,778
43.—Alejo Alfonso	Maceo 29; Ciego de Avila	94,665
44.—Arturo Carreras Mernández	La Fosforera Cubana	94,480
45.—Pedro Leston Valdés	San Pedro 10; Habana	94,180
46.—José Salvado	Calle Y núm. 195; Vedado	93,330
47.—Eugenio Gómez	Heredia Alta 4; S. de Cuba	92,984
48.—Rosalía Rodríguez	Caserío Luyanó 32; Habana	92,913
49.—Francisco P. de la Torre	Céspedes 204; Cárdenas	91,695
50.—Leandro Rodríguez Valles	Obispo 49; Habana	91,232
51.—Ramón Padrón Yanes	Cerro 550; Habana	89,386
52.—Elpidio Ruiz	Céspedes 46; Bejucal	88,881
53.—Pedro W. Lluriá	Playa Varadero: Cárdenas	88,674
54.—Lorenzo Gómez Mones	Tenerife 65; Habana	87.713
55.—Mariano Fraga Díaz	C. de la Valla 14; Habana	87,384
56.—José Luis Llorens Prieto	Virtudes 109; Habana	86,761
57.—Julián López Medina	Campanario 19; Habana	86,663
58.—Mario Luis Verdaguer	Comercio 11; Matanzas	86,505
59.—Manuel M. Bernal	República 55; Artemisa	86,264
60.—José Sierra Cernuda	Sitios 10; Habana	86,145
61.—Félix Fernández Upierre	Omoa 31; Habana	86,068
62.—Fernando Martínez	Consulado 108; Habana	85,694
63.—E. E. Perera	Cl. Mercedes; Mercedes	85,598
64.—Félix Zabala	Martí 82; C. del Sur	85,404
65.—Florencio Astoreca	C. Ribalta 147; S. la Grande	84,392
66.—Valentín Castaño	Oquendo 16; Habana	84,086
67.—Francisco Torres de Navarra	Calle 6 núm. 234; Vedado	84,044
68.—Oscar Alvarez Pulido	Sta. Irene 30: J. del Monte	83,964
69.—Francisco Rodríguez	Apodaca 3; Habana	83,432
70.—Abelardo Govín	Industria y Dragones; Hab.	83,419
71.—Ramón Alvarez Ruiz	Sitios 156; Habana	83,133
72.—José Bover	Lib. y Goicuría: S. Suárez	82,798
73.—Fernando Santiago	Acosta 54; Habana	82,436
74.—Severino San Martín	Calle 27 y K; Vedado	82,429
75.—Tomás Lacámara	5ª Ave. ent. 8 y 9; B. Vista	81,365
76.—Salvador Cárdenas Alfaro	Castillo 50: Habana	81,219
77.—Margarita Pérez Vázquez	Cuba 33; Habana	81,135
78.—Cándido López	Prado 105; Habana	81,080
79.—Manuel Quesada	Luz y Reyes; Víbora	80,453
80.—Manuel Gómez Gómez	Calle 12 ent. 23 y 25; Vedado	81,071
81.—Ernesto Fonts López	Meireles 24: Calabazar	81,050
82.—José Abella	Perdomo 129; Regla	80,465
83.—José F. Lamas	Amistad 136; Habana	79,998
84.—José M. Gómez	Bazar Inglés; Caibarién	79,889
85.—Enrique González	Real s/n; Taco-Taco	79,875
86.—Julio Sánchez	Maloja 27; Habana	79,615
87.—Pedro Ríos	Narganes 6; Niquero	79,475
88.—Alberto Martínez	10 de Octubre 27; Habana	79,452
89.—Elías La Vallee	Aguiar 58; Habana	79,196
90.—Roberto Amenábar	2 esquina a 31; Vedado	79.178
91.—Luis Guyon Díaz	Espada 15; Habana	78,938
92.—Adalberto Llopiz	Estación F. C. C.; Florida	78,787
93.—Jesús Suárez	Apartado 1049; Habana	78,756
94.—Rolando Motroni	S. Gabriel y Ecperanza; Cerro	78,430
95.—Ramón García Medina	Monserrate 87; Habana	78.145
96.—Luis Martínez de Campos	21 núm. 458; Vedado	77,765
97.—Antonio Ramis Fuentes	Sol 11; Habana	77,607
98.—Eugenio Carrillo	P. Varela 55; Habana	77,538
99.—José M. Pérez Lamy	Habana 50; Habana	77,445
100.—Dr. Adolfo González	Serrano 62; Habana	77,132
101.—Amado Baylina	Rivera 47: S. J. y Martínez	76,842
102.—Jaime Maresma Pí	Virtudes 58; Matanzas	76,792
103.—Ismael Castellanos	M. Gómez 131; Güines	76,393
104.—Julián Pérez Fallanca	P. Vidal 17; Sta. Clara	76,268
105.—Manuel Bouza González	San Rafael 57; Habana	75,894
106.—Enrique Montero Alvarez	C. del Cerro 717; Habana	75,758
107.—Garabed Dandigian	Angeles 181; Habana	75,698
108.—José M. López	Perseverancia 40; Habana	75,411
109.—Angel García de la Cruz	Concepción 6; Víbora	75,289
110.—Román Suris	Compostela 77: Matanzas	75,123
111.—Angel del Monte Pedralles	Zulueta 38; Habana	75,086
112.—Aurelio Lorenzo	Maceo 49; Artemisa	73,875
113.—Arsenio Valdés	Patria: Caibarién	73.793
114.—Castor Carballada	Félix Alta 5: S. de Cuba	73,030
115.—Luis Uriarte	Tacón 63; Cienfuegos	72,860
116.—Luis Rodríguez B.	Cl. Esperanza; Guantánamo	72,721
117.—Manuel Rodríguez	San Francisco 104; Habana	72,479
118.—Abelardo González	Céspedes 14; Cárdenas	72,344
119.—José Suárez Nieto	Prado 1; Cienfuegos	71.522
120.—Manuel García Reveron	Carlos II núm. 4; Habana	70,780

AVISO

Desde mañana, 16 de agosto, de acuerdo con lo publicado, no tendrán valor ninguno para este Concurso, las cajetillas "ESPECIALES" que no vengan interior y exteriormente completas, con el sello del Impuesto, o con huellas manifiestas de haberlo tenido adherido antes.

El Jonronero del Concurso

Como dato curioso tenemos el gusto de dar a continuación el nombre y dirección del solo señor concursante que dando prueba de su gran conocimiento en el juego de Base Ball ha adivinado íntegramente los siete juegos celebrados en las Grandes Ligas el jueves 15 del actual.

Manuel García Riverón, Carlos III número 4. Habana.

Ganadores de Ayer

LIGA NACIONAL

Brooklyn
Pittsburgh
Cincinnati

LIGA AMERICANA

New York
Filadelfia
Chicago

CHARLEY ROOT DERROTADO POR EL BROOKLYN

Su contrario, que ayer lo fué el joven Ray Moses, pitcheó muy bien y mantuvo sin anotación a los presuntos Campeones de la Liga Nacional.—Diversos comentarios del encuentro

BROOKLYN, agosto 16. (AP) El magnífico pitching de Ray Moses fué el motivo de que los Cubs se vieran contenidos, aunque momentáneamente, en su carrera hacia el pennant. El joven lanzador del Brooklyn no permitió a los Oseznos que anotaran en ocho innings y sobrevivió a un rally en el noveno, triunfando sobre Charley Root 5 a 2.

La batalla no tuvo anotación hasta el séptimo inning cuando los bateadores del Brooklyn comenzaron a manejar con tino la majagua haciendo tres carreras después de no haber podido dar hasta entonces más que dos hits. En el inning siguiente Johnny Fraderik dió un jonrón con un hombre en base.

La derrota, junto con la victoria de los Piratas en Boston, ha reducido el margen de los Cubs a siete y medio juegos.

CHICAGO:

	V.	C.	H.	O.	A.	E.
Blair 3b	4	0	0	3	0	0
English ss	4	0	1	4	3	0
Hornsby 2b	4	0	1	2	3	0
Wilson cf	4	0	1	2	0	0
Cuyler rf	3	0	0	1	0	0
Stephenson lf	3	1	1	2	0	0
Grimm 1b	4	1	3	8	0	0
Taylor c	3	0	0	2	3	0
Heathcote (1)	1	0	0	0	0	0
Root p	3	0	1	0	1	0
Hartnett (2)	1	0	1	0	0	0
Totales:	34	2	9	24	10	0

(1) Bateó por Taylor en el noveno.
(2) Bateó por Root en el noveno.

BROOKLYN:

	V.	C.	H.	O.	A.	E.
Gilbert 3b	4	0	0	0	5	0
Frededick cf	3	2	2	2	0	0
Herman rf	4	1	1	2	0	0
Hendrick lf	3	1	2	1	0	0
Bissonette 1b	3	0	0	14	0	0
Moore 2b	2	0	1	4	2	0
Bancroft ss	3	0	0	1	3	0
Deberry c	3	0	0	3	1	0
Moss p	3	1	1	0	2	0
Totales:	28	5	7	27	13	0

ANOTACION POR ENTRADAS:

CHICAGO	000 000 002	—2
BROOKLYN	000 000 32x	—5

SUMARIO:

Empujadores: Moore 2; Hendrick Frederick 2: Hartnett 2; Two base hits: Hendrick: Grim: Hartnett. Home run: Frederick. Base robada: Cuyler. Sacrifice: English. Double play: Gilbert; Moore y Bissonette. Quedados en bases: Chicago 9; Brooklyn 1. Bases por bolas: Moss 3; Root 2. Struck out: Moss 2; Root 2. Umpires: Mc Laughlin: Pfirman e Mc Cormick. Tiempo 1:50.

Silvino Ruiz fué derrotado después de pitchear muy bien

Un error del short stop de los Cuban Stars le hizo perder el game

FILADELFIA, agosto 12. (For correo). — El pitching certero del recluta Bill Dietrich, que ha recibido ya tentadoras ofertas del Filadelfia Americano, detuvo esta tarde la cadena de victorias que venían confeccionando los Cubans Stars de Pompez, y después de dejarlos en ocho hits aislados, los derrotó con score de 3 x 1.

Silvino Ruiz, un ex-pitcher del Bridgeport, actuó por los cubanos, y lo hizo bastante bien, pero los locales supieron ligarle con oportunidad en el séptimo, y ello le costó el juego, pues en ese rally le anotaron las tres carreras que necesitaban para triunfar.

Un error cometido por Vargas, con las bases llenas y dos outs en el séptimo, fué altamente responsable de la derrota de Ruz.

FRANKFORD POST

	C.	H.	O.	A.	E.
Wood, 2b	0	0	0	0	0
Garrett, 2b	0	0	0	2	0
O'Donnell, c	0	0	7	0	0
Mroz, lf	1	3	3	0	0
Deni, 1b	1	1	12	0	0
M'Carrigan, ss	1	0	1	1	1
Rushton, 3b	0	0	0	3	1
Hall, cf	0	0	2	0	0
Dietrich, p	0	1	0	3	0
Maier, rf	0	0	1	0	0
Shields, 2b	0	1	1	0	0
Totales	3	6	27	9	2

CUBAN STARS

	C.	H.	O.	A.	E
Vargas, ss	0	1	1	2	1
Pérez, 1b	0	2	11	1	0
Bejerano, cf	0	1	1	0	0
Alfonso, 2b	1	2	4	5	1
Carrea, 3b	0	0	0	0	1
Baró, rf	0	2	1	0	0
Ramos, lf	0	0	1	0	0
Gamis, c	0	0	5	0	0
Ruiz, p	0	0	0	1	0
Millito, rf	0	0	0	0	0
Totales	1	8	24	9	3

C. Stars	000 001 000—	1
Frankford	000 000 30x—	3

Two base hits: Vargas, Pérez. Bases robadas: Baró, Ramos. Double plays: Vargas, Alfonso a Pérez. Base por bolas: Ruiz 1. Dietrich 2. Struck outs: Ruiz 5. Dietrich 7. Umpires: Hibbs y Somers.

LOS JONRONEROS

LOS QUE DIERON AYER JONRONES

Ruth, Yankees	1
O'Doul Phillies	1
Frederick, Robins	1
Bell, Braves	1

Liders de la Americana:

Ruth Yankees	32
Foxx, Atléticos	28
Simmons Atléticos	27
Gehrig Yankees	27
Alexander, Tigres	19

Liders de la Nacional

Klein Phillies	33
Ott Giants	31
Wilson, Cubs	30
Bottomley Cardenales	25
Hurst Phillies	25

Totales por Ligas:

Nacional	601
Americana	464
Gran total	1065

LA LABOR DE JOSEITO

PITTSFIELD, Mass, agosto 16. (AP) El Sprinfield derrotó al Pittsfield con anotación de 6 por 3 esta tarde. Dressen bateó un jonrón, un tubey y un single, robándose además una base. En todas las carreras intervino el batting de Dressen. Joseito Rodríguez, el inicialista cubano, disparó un hit de dos bases empujando con él una carrera. A continuación publicamos su record personal:

	V	C	H	O	A	E
Rodríguez 1b.	4	0	3	12	0	0

M.E.C.D. 2016

MERCADO DE AZUCAR

NUEVA YORK, agosto 16. (AP) Al comienzo de la sesión de hoy se ofrecieron unos 80.000 sacos de crudos cubanos, para embarque en agosto a 2.1|8 centavos, costo y flete, mientras azúcares libres de derecho es ofrecían para pronto embarque a 3.83 centavos. Las refinerías fueron compradoras de Cuba para embarque en la segunda quincena de agosto y primera de septiemre a 2 1|16 centavos costo y flete, y los operadores hubieran pagado el mismo precio por embarques inmediatos. Los rumores anunciando que las refinerías habían comprado una importante cantidad de crudos cubanos a 2 1|16 centavos costo y flete, resultaron infundados. La única confirmada fué de 10.000 sacos de Puerto Rico para entrega en septiembre a la National a 3.83 centavos. Unas 2.500 toneladas de Filipinas, para entrega a fin de mes, que se ofrecieron a 3.83 centavos no encontraron compradores. Por la tarde el mercado estuvo más fácil en simpatía con los futuros y algunos tenedores de Cuba ofrecieron en firme a 2 3|32 centavos costo y flete sin hallar compradores.

El mercad de futuros en crudo careció de importancia hoy. Abrió un punto más alto a uno más bajo y en la primera hora, debido a alguna presión de venta, bajó un par de puntos, reponiéndose más tarde. Cerró con baja de 5 a 6 puntos y ventas de 32.000 toneladas.

Mes	abre	alto	bajo	Crre
Julio	—	—	—	—
Agosto	—	—	—	196
Sept.	206	206	200	200
Octubre	—	—	—	206
Nov.	—	—	—	210
Dic.	217	218	212	212
Enero	222	222	216	216
Marzo	228	229	223	222
Abril	—	—	—	—
Mayo	235	235	229	229
Julio	243	243	237	237

La situación en el mercado del refino continúa muy satisfactoria. Sigue ofreciéndose azúcar de segunda mano de 5.25 a 5.30 y muy poco a 5.20 centavos.

MERCADO DE GANADO

AGOSTO 16

LA VENTA EN PIE.—La esperada reacción favorable que durante varios días anunciamos esperanzados en la actuación del block ganadero de Camagüey, no ha llegado. Los encomenderos principales, cada uno por su lado, ofrecen los lotes aisladamente y aunque algunos se mantienen con firmeza en su propósito de no vender a menor precio de cinco centavos, otros en cambio, desconcertados ante la debilidad del mercado se apresuran a colocar partidas a 4 1|2 centavos. La opinión reinante entre los inteligentes en ganado y aún la de los mismos compradores a quienes hemos consultado, es que podría conseguirse buenos precios si se unieran los ganaderos y procuraran mantenerse sin demostrar grandes deseos de vender.

GANADO VACUNO. — Están pagando los mataderos a los precios siguientes: Por el de la provincia de Pinar del Río entregado y pesado en la Habana, de 1|2 a 4 3|4 centavos la libra. Por el de Las Villas, de 4 1|2 a 4 3|4 centavos con un diez por 100 de descuento. Por el de Camagüey, pesado en la misma ciudad de Camagüey a 4 1|2 centavos neto y el de otras procedencias de la misma provincia a ese mismo precio pero con un cinco por 100 de descuento. Por el de la provincia de Oriente pagan 4 1|4 y 4 3|4 centavos, sin descuento alguno

GANADO DE CERDA.—Pagan por los cerdos criollos en pié de 8 a 9 centavos libra. Los cerdos americanos vienen poco a los mataderos y son objeto de precios especiales según la raza y su procedencia.

GANADO LANAR.—Pagan los carneros en pie a 7 centavos la libra.

MATADERO DE LUYANO. — Las reses beneficiadas en este matadero se cotizan a los precios siguientes:
Vacuno: de 19 a 20 centavos el kilo.
Cerda del país: de 36 a 45 centavos.
Cerda americano: no hay.
Lanar: de 35 a 45 centavos.
Reses sacrificadas en este matadero:
Vacuno.. 125
Cerda.. 62
Lanar.. 17

MATADERO INDUSTRIAL. — Las reses beneficiadas en este matadero se cotizan a los siguientes precios:
Vacuno de 19 a 20 centavos.
Cerda del país: de 36 a 45 centavos
Cerda americano: no hay.
Lanar: de 35 a 45 centavos.
Reses sacrificadas en este matadero:
Vacuno.. 243
Cerda.. 162
Lanar.. 60

MERCADO DE CUEROS.—El mercado de cueros se cotiza a los precios siguientes:
Rastro: de 9 a 10 centavos libra.
Cocodrilo: de 30 a 35 centavos el pie.
Havana Packers: 10 3|4 centavos.
Lanar: 40 centavos (pieles).

¿TOSE?
PRUEBA GRATIS
ALQUITRÁN
Legítimo de
PINO Por SARRÁ
Sólo una muestra a cada persona mediante la presentación de este periódico en la Droguería Sarrá, mañana.

MERCADO DE TABACO

Cuatrocientos cuarenta y seis tercios pasaron ayer a terceras manos en el mercado local: doscientos veinticinco eran de botes viejos; ciento tres de otras clases para cigarrería, de la cosecha del veintiocho de Vuelta Abajo; sesenta de capadura nueva de igual procedencia, veintitres de broncos viejos; veintiuno de colas, también viejas, y catorce de capas viejas de Artemisa.

Vendedores de esos lotes fueron los señores Constantino González y Compañía, Ramón Cepa, Tamargo y Compañía, Godínez y Hermano, y Desiderio Saludes; y compradores Cabañas y Compañía, Pedro Villar, Compañía Cubana de Cigarros, Martín Dosal, Hermann Diehl y Torres Gener Hermanos.

Ese fué todo el movimiento ayer en el mercado, que nosotros sepamos o comprobamos.

LOS TERCIOS RECIBIDOS

Durante la mañana y en la tarde entraron por los ferrocarriles, procedentes de las zonas productoras las siguientes partidas:

De Santa Clara, para Echavarría y Pérez 71.
De Baez, para Sidney Rothschild 92.
De Zaza del Medio, para Manuel A. Suárez y Compañía 48.
De Cabaiguán para I. Kaffenburgh e Hijos 7.
De Baez, para los mismos señores 112.
De Guayos, para Iglesias y García 169.
De Meyer, para Fernández y Zabala 30.
De Sancti Spíritus, para J. B. Díaz y Compañía 110.
De Taguasco, para Manuel A. Suárez y Compañía 89.
De Chucho Torres, para Sobrinos de Antero González 72.
De Zaza del Medio, para Abraham Haas y Compañía 16.
De Chambas, para Abelardo Cuervo y Compañía 90.
De Caibarién, para Ramón Cepa 321.
De Esperanza, para Pérez y Capín 40.
De Placetas para I. Kaffenburgh e Hijos 105.
Del mismo lugar, para Sidney Rothschild 94.
También de Placetas, para José Galván 85.
De Guane, para Calixto Rodríguez Mauri 207.
De Pinar del Río, para Cifuentes Pego y Compañía 124.
De San Juan y Martínez, para los siguientes señores:
J. Fernández Rocha y Compañía 93.
Henry Clay and Bock 253.
Compañía Cubana de Cigarros 25.
González y Compañía 157.
Torres Gener Hermanos 71.
Por el almacén de recibos de los mismos ferrocarriles, entraron:
De Guane, para V. Cueto 15.
De Herradura, para E. García 21.
Del mismo lugar, para Juan B. Díaz y Compañía 19.

EL CONSUMO EN LA ISLA

Se consumieron en toda la República durante el mes de junio del presente año, las siguientes cantidades: de puros 14.770.250; de cigarrillos 27.442.584 cajetillas, y de picadura, 18.589 libras.

Durante el mismo mes del año pasado, se consumieron puros, 16.169.175; cajetillas de cigarrillos, 28.288.860, y de picadura 34.472 libras.

EXPORTACION DE RAMA

Se exportaron durante el mes de julio último 9.962 tercios, 4,695 barriles y 8.965 pacas de tabaco en rama y despalillo.

Las exportaciones durante el mismo mes del año pasado fueron: 17.374 tercios, 4.662 barriles, y 6.600 pacas.

MERCADO LOCAL DE VALORES

Actuaron de alza las acciones preferidas y preferentes de la Havana Electric and Utilities Co.

Muy firmes las acciones de Havana Electric Railway Co.

Prevalecieron tipos firmes en acciones de los Ferrocarriles Unidos de la Habana.

Quietas las preferidas de los Ferrocarriles Consolidados de Cuba y las comunes de Cuba Company.

Las acciones de Internacional de Teléfonos fluctuaron de 118 a 117.

Siguen firmes las preferidas de Cuban Telephone Co.

Sostenidas las acciones de Compañía industriales, exceptuando la Cervecera Internacional y Nueva Fábrica de Hielo, que rigieron a tipos muy firmes.

Mejoraron algunas fracciones las acciones de Cuba Cane, no obstante la delicada situación que viene atravesando la Compañía.

Irregulares las acciones de Union Oil Co.

Firmes las acciones de Seguros.

Firme y con buena demanda estuvo el mercado de bonos.

BIENVENIDA

SR. CARLOS SOLIS Y VAZQUEZ

Procedente de Manzanillo ha llegado a nuestra capital, el estimado amigo y acreditado hombre de negocios, señor Carlos Solis y Vázquez, que pasará unos días en la Habana.

Reiteramos al señor Solis nuestro saludo de bienvenida, deseándole grata estancia, al lado de sus familiares, entre los que figuran nuestros queridos compañeros Rafael S. Solis, José Ignacio y Lucio Solis.

MERCADO LOCAL DE AZUCAR

Nada digno de mención ha ocurrido en los círculos azucareros durante la semana pasada, fuera de la expectación general que existe respecto al resultado final de las deliberaciones del Comité sobre Finanzas del Senado de los Estados Unidos sobre la nueva tarifa arancelaria para los azúcares, que según se dice ha de darse a conocer el próximo lunes o martes.

Prevalece la opinión de que el Comité de referencia recomendará un arancel de 2½ centavos, fijo, por libra, lo que supone 2 centavos para los azúcares cubanos de 96 grados de polarización, o séase un aumento de un cuarto de centavo por libra. Claro que esto no llenará las aspiraciones de los cubanos, puesto que está tan sobradamente demostrado que el arancel actual de 1.76 centavos ofrece y ha ofrecido siempre tan exageradas ventajas a los productores insulares de los Estados Unidos, sobre todo a los de Filipinas, que casi ha constituído una amenaza de ruina para la industria cubana.

Espérase sin embargo que el Senado en su sesión plenaria ha de estudiar todos los aspectos de la cuestión azucarera y que finalmente se encontrará una fórmula que satisfaga las necesidades de los productores nacionales, ya sea mediante un subsidio, como ha propuesto el Senador Borah, o mediante un arancel flexible basado en el precio de los azúcares crudos, sin lesionar injustamente los intereses cubanos ni al consumidor americano.

La carta de apertura del mercado de Nueva York dice lo siguiente:

"Las últimas noticias de Washington dan la impresión de que el Comité sobre Finanzas del Senado recomendará finalmente derechos arancelarios fijos para los azúcares a niveles más bajos que los aprobados por la Cámara de Representantes. Los autores del arancel flexible tienen el propósito de defender en el Senado su proposición.

Entre las razones que se aducen para la flojedad en el mercado de crudos se rumora que se han hecho ventas ligeramente por debajo de los precios de mercado por cuenta de un productor cubano respaldado por capital americano. Pero como se dice que la mayor parte de la existencia que este productor tenía ha sido ya colocada algunos observadores esperan un tono más firme del mercado. Los retiros del refino siguen siendo buenos y se han reportado órdenes en futuros de consideración a precios ligeramente por debajo del mercado.

Después de la apertura del mercado de Nueva York, se recibió de Washington el siguiente despacho: "Washington agosto 15.—Los derechos de importación de 2.40 por libra propuestos por la Cámara de Representantes para los azúcares cubanos parece que han de quedar reducidos de 2.10 a 2.00 en la reunión del Comité sobre Finanzas del Partido Republicano que tendrá lugar en el día de hoy, en la cual quedará formulado el plan definitivo de aranceles que ha de someterse a la consideración del Senado."

PROMEDIOS OFICIALES DEL PRECIO DEL AZUCAR

Precio promedio oficial en almacén alcanzado por el azúcar de acuerdo con lo dispuesto en el artículo diez del reglamento puesto en vigor por el decreto presidencial número 233 de 1928:

MES DE JULIO

1a quincena

Habana	1.739034
Matanzas	1.746188
Cárdenas	1.751342
Sagua	1.749803
Manzanillo	1.723804
Cienfuegos	1.751343

2a quincena

Habana	1.896582
Matarzas	1.903511
Cárdenas	1.908501
Sagua	1.907841
Manzanillo	1.879831
Cienfuegos	1.908952

Del mes

Habana	1.820725
Matanzas	1.827281
Cárdenas	1.839965
Sagua	1.831748
Manzanillo	1.804707
Cienfuegos	1.833066

Al medio día cablegrafiaron desde Nueva York que se habían vendido 10.000 sacos de Puerto Rico para llegar a principios de septiembre, a la paridad de 2.1/16 centavos costo y flete a especuladores.

El tono del mercado era más flojo, con vendedores de azúcares de Cuba a 2.1/16 centavos costo y flete, para embarque en agosto.

Se vendieron en la Bolsa de azúcares futuros 32.300 toneladas.

Las existencias en los Almacenes afianzados de Nueva York ascendían ayer a 2.436.800 sacos de azúcar.

Anuncia el Instituto Azucarero de Washington que los refinadores de los Estados Unidos han derretido desde el 1 de Enero hasta el día 10 de Agosto 3.185.000 toneladas largas, contra 2.780.000 toneladas en el mismo período del año pasado.

El mercado de azúcar de Londres abrió con vendedores de lotes parciales a la paridad de 1.74 centavos libre a bordo.

Se espera que la próxima semana aumente la demanda de azúcar refino.

MERCADO DE VIVERES

Nueva York, agosto 16. AP.
Trigo: bushel 1.45⅝.
Trigo: bushel 1.44⅝.
Maíz: bushel 1.15¼.
Avena blanca: 60¼.
Centeno: 1.18¼.
Afrecho Minneapolis: tonelada de 25 a 25.50.
Harina Patente: barril de 7.50 a 7.70.
Heno: de 24 a 25.
Manteca refinada: libra 13.32.
Grasa amarilla: libra 7.00.
Judías Kinney: libra 8.90.
Aceite semilla: libra 9.00.
aPpas: barril de 4.50 a 6.00.
Cebollas número 1 amarillas: bushel sin cotizar.
Bacalao: libra de 10.50 a 12.50.
Arroz: libra de 7.50 a 8.50.

BOLSA DE NEW YORK

NEW YORK, Agosto 16. AP.
ACCIONES: 4,796,030
BONOS: $8,971,000
CAMBIOS: $1,783,000,000

COTIZACION DE LA PESETA

La peseta española se cotizó ayer al cierre del mercado a razón de

6 PESETAS
80-70 CENTIMOS

COTIZACION DEL FRANCO

El franco francés se cotizó ayer al cierre del mercado a razón de

25 FRANCOS
51 CENTIMOS

LONJA DEL COMERCIO

Cotización oficial de ventas al por mayor y al detalle.

Agosto 16 de 1929

ACEITE:	
De Oliva latas de 23 libras, quintal	18.00
De semilla de algodón	13.00
AFRECHO:	
Fino harinoso quintal	2.25
AJOS:	
Capadres morados de 0.40 a	0.80
Capadres bañolas, 32 mancuernas	—
Primera 45 mancuernas	—
Chilenos	—
Murcianos	—
ARROZ:	
Del país quintal	—
Canilla viejo quintal	6.50
Saigon largo número 1 quintal	4.50
Semilla S Q quintal	4.10
Siam Garden número 1 qq	—
Siam Garden extra 5 por 100 quintal	5.25
Siam brillioso quintal de 5 a	6.00
Valencia legítimo quintal	5.00
Americano tipo Valencia qq	—
AVENA:	
Blanca quintal	2.75
AZUCAR:	
Refino 1a quintal	3.25
Turbinado extra	2.60
Turbinado corriente quintal	2.40
Centrífuga quintal	2.20
BACALAO:	
Noruega caja	11.00
Aleta negra	—
Alaska caja	—
CAFE:	
País quintal de 30 a	38.00
Puerto Rico qq de 47 a	49.00
Centro América qq de 30 a	34.00
Brasil quintal de 32 a	35.00
CEBOLLAS:	
Del país medios huacales	—
Del país ristras quintal	—
Gallegas en huacales	—
Americanas en sacos	—
Egipcias en sacos	3.00
CHICHAROS:	
Quintal	5.00
FIDEOS:	
País quintal de 7 a	8.00
FRIJOLES:	
Negros quintal	—
Negros orilla quintal	6.75
Negros arribeños quintal	5.50
Colorados largos país qq	8.50
Colorados medianos	7.50
Rayados largos	7.25
Rosados California quintal	7.50
Carita país quintal	7.50
Blancos medianos	10.00
Blancos marrows europeos qq	11.00
GARBANZOS:	
Gordos sin cribar quintal	9.00
HARINA:	
De trigo según marca, saco de 9 a	11.00
De maíz país quintal	3.50
JAMON:	
Paleta quintal de 25 a	28.00
Pierna qq de 36.50 a	40.00
MANTECA:	
Primera refinada en tercerolas quintal	16.77½
Monos refinada quintal	16.52½
Compuesta quintal	14.50
MANTEQUILLA:	
Danesa latas de media libra, quintal	72.00
Asturiana latas de 4 libras, qq de 60 a	80.00
MAIZ:	
Del país quintal	—
Argentino quintal	3.25
Estados Unidos	2.95
PAPAS:	
Del país rosadas quintal	—
Del país blancas quintal	—
Americanas en barriles	6.75
Americanas en sacos	—
De Canadá, tercerolas	—
De semilla blanca	—
Príncipe Eduardo en sacos de 90 libras	—
PIMIENTOS:	
Esuañolas ¼ caja	7.75
QUESO:	
Patagrás, crema entera, quintal de 30 a	34.00
Patagrás media crema qq	—
SAL:	
Molida saco	2.50
Espuma saco	1.70
TASAJO:	
Pierna quintal	23.50
Surtido quintal	21.00
Del país surtido	—
TOCINO:	
Barriga quintal	21.00
TOMATES:	
Del país	4.00
Puré en ¼ caja	6.75
Puré en ⅛ caja	3.25
Natural americano un kilo	4.50

MERCADO LOCAL DE CAMBIOS

El mercado local de cambios estuvo en completa calma durante el día de ayer.

La libra esterlina se mantuvo firme. Había interés por operar para entregas futuras.

La peseta española sigue firme.

Entre Bancos y Banqueros no se dieron a conocer operaciones.

Cotizaciones	Valor
New York cable	3/32 P.
New York vista	1/16 P.
Londres cable	4.85 ½
Londres vista	4.84 ¾
Londres 60 días	4.82 ¾
París cable	3.93
París vista	3.92
Madrid cable	14.70
Madrid vista	14.69
Zurich cable	19.26
Zurich vista	19.25
Italia cable	5.25
Italia vista	5.24
Bruselas cable	13.88
Bruselas vista	13.87
Montreal cable	45/64 D.
Montreal vista	47/64 D.
Hamburgo cable	23.88
Hamburgo vista	23.87
Amsterdam cable	40.15
Amsterdam vista	40.14
Hong Kong cable	48.20
Hong Kong vista	48.00

BOLSA DE LA HABANA

Cotización oficial del día 16 de agosto

	Comp.	Vend.
Bonos y Obligaciones:		
República de Cuba 1904 Speyer	102½	—
República de Cuba 1954 Deuda Interior	99½	102
República de Cuba 1929 4½ por 100	98	101
República de Cuba 1914 Morgan	101	—
República de Cuba 1917 Fuertes	99	103
República de Cuba 1923 5½ por 100 ex cupón	102½	104¼
Aymto de la Habana: 1a. hipoteca	103¼	106
Aymto de la Habana: 2a. hipoteca	103¼	—
Banco Territorial	83	98
Calzado	11½	—
Cervecera	105½	107¼
Cervecera (Obligaciones no hipotecadas)	95	97
Ciego de Avila	—	—
Curtidora	—	—
Gas	110	—
Havana Electric (Consolidados)	84	87½
Manufacturera	18	25
Matadero	10	—
Nueva Fábrica de Hielo (bonos)	102	—
Papelera Serie A ex cup	100	—
Papelera Serie B	75	—
Teléfono	90	98
Teléfono Conv. Col	—	—
F. C. Unidos	69	—
Edificio La Metropolitana (S. A.)	97	103
Jarcia Matanzas	101	104
Iron Beer (Obligaciones no hipotecadas)	—	—
Havana Electric (Obligaciones)	70⅝	73
Centro Asturiano ex cupón	102½	104
Bonos hipotecarios Fábrica de Ladrillos	80	—
BONOS: Empréstito seriado de la República de Cuba, Morgan 5½ por 100, 1927.		
Serie C. 1930	98	—
Serie D: 1931	98	—
Serie E: 1932	98	—
Serie F: 1933	98	—
Serie G: 1934	98	—
Serie H: 1935	98	—
Serie I: 1936	98	—
Serie J: 1937	98	—
O. P. Diciembre 31 1931	98	—
O. P. Diciembre 31 1932	98	—
O. P. Junio 30 de 1932	98	—
O. P. Junio 30 de 1933	98	—
ACCIONES:		
Banco Agrícola	—	—
Banco Territorial	41⅝	—
Banco Territorial benef	3⅜	—
Banco de Préstamos sobre Joyería	—	—
Cervecera	225	—
Cuba Cane pref	5	—
Cuba Cane com	1¼	—
Cuba R. R.	—	—
Curtidora	—	—
Havana E. Railway Co. pref ex div	71	72½
Havana E. Railway Co. comunes	8½	10
Jarcia pref ex div	95	98½
Jarcia comunes	21	23
Licorera comunes	4¼	5¼
Lonja pref	100	—
Lonja com	110	—
Manufacturera pref	6½	9
Manufacturera com	3¼	4⅛
Naviera pref ex div	67½	71
Naviera com	9	12
Nueva Fábrica de Hielo	305	—
Nueva Fábrica de Hielo benef	103½	110
Perfumería pref	40	60
Perfumería com	3	—
Pesca pref	102½	—
Pesc com	23½	—
Teléfono pref	110½	115
Teléfono com	145	—
Tel Int	—	—
F. C. Unidos	36	38
Union Oil	12	15
Metropolitan Auto	—	—
Fibras y Jarcia (Consolidadas)	61¾	69
Fibras y Jarcia (Sindicadas)	61¾	69
Ferrocarriles Consolidados de Cuba: pref	50½	60½
Compañía de Seguros La Mercantil	123	—

MERCADO DE BONOS

NUEVA YORK, agosto 16 (AP) El mercado de bonos no estuvo hoy muy activo y las cotizaciones cerraron irregularmente más bajas, excepto en el grupo de convertibles. Por vez primera en los dos últimos meses, el volumen de ventas fué menor de $9.000.000.

El precio promedio de la Associated Press para los bonos ferroviarios de primer grado fué de 90.40. La venta de bonos ferroviarios fué ligera, pero el grupo ofreció poca resistencia en vista de la escasa demanda para obligaciones de cupón fijo.

Algunas de las obligaciones ferroviarias especulativas y semi-especulativas, cambiaron de manos con moderada rapidez y St. Paul ajustados del 5 logró avanzar un punto. Erie refundidos del 7 mejoró también su cotización, pero Florida East Coast del 5, bajó 2 puntos.

Los bonos petroleros tuvieron mejor mercado que de costumbre, avanzando con las acciones.

Los bonos de la Libertad y los certificados del Tesoro, después de abrir encalmados avanzaron más rápidamente en las últimas horas, haciendo ganancias substanciosas. Los bonos del Tesoro del 3.3|4 pasaron de la par con una ganancia de 7|8, mientras los Tesoros del 4 de 1944 a 1954 ganaron medio punto.

Los bonos industriales y de compañías de servicio público estuvieron inactivos. Puerto Rican American Tobacco del 6, estableció un nuevo mínimo para el año a 95.

La actividad en el grupo de bonos extranjeros se concentró en los bonos de países europeos. República de Polonia del 7 ganó medio punto.

MERCADO DE ALGODON

Al cerrar ayer el mercado de New York se cotizaba el algodón como sigue:

Octubre	17.96
Diciembre	18.28
Enero (1930)	18.31
Marzo (1930)	18.50
Mayo (1930)	18.72
Julio (1930)	18.84

BOLSA DE NEW YORK

FERROCARRILES

Atch Top Sta Fe	276⅜
Atl. Coast Line	—
Baltimore Ohio	137⅜
Canadian Pacific	230⅞
Chesapeake Ohio	272
Chi Gt West com	15
Chi Gt West pref	—
Chic N. W.	90¼
Chi Mil San Paul com	38⅞
Chi Mil San Paul prf	61½
C. Rock I. P.	136¾
Delaware Hudson	212¼
Erie	87½
Grat Noirthern	123½
Kansas City Southern	101⅜
Lehigh Valley	—
Louisville Nash	—
Mo. Kan Tex com	55⅝
Mo. Pac com	93⅞
Mo. Pac pref	140⅜
N. Y. Central	243¼
N. Y. N. H. H.	123¼
Northern Pacific	109⅞
Pennsylvania	96⅜
Reading	121½
St. Louis S. Francisco	127½
Seaboard Air Line com	14¼
Southern Pacific	143½
Southern Railway	150⅛
Union Pacific	287
Wabash comunes	70½
Western Maryland com	44¾
Alleghany Corporation	50¾

EQUIPOS

American Car Foundry	—
American Locomotive	122½
Baldwin Locomotive	—
Gen Rail Sig	118
Pullman Company	86⅝
Westinghouse Air Brake	66¼

MOTORES

Chrysler	72½
Continental Motors	—
General Motor New	70⅝
Grahap Paige	23½
Hudson Motor com	33¾
Hupmobile	41⅝
Mack Trucks	97¾
Nash	86⅞
Packard Motors	146
Reo Motors	21½
Studebaker Corp	75½
White	40
Willys Overland	24

MARINA

American International	79¾
Atlantic Gulf West I.	63¼
Int. Mer Mar pref	—
United Fruit	115⅛

ACCESORIOS

Am. Boseh Mag	64⅛
Briggs Mfg Co	34⅝
Eaton Axle S.	58¼
Electric Auto Light	152½
Murray Body	85¼
Spicer Mfg com	51⅛
Stewart Warner	67⅝
Timken Roller	103½

GOMAS

Fisk Tire	7
Goodrich	74⅛
Goodyear	104⅝
Kelly Springfield Tire	10
U. S. Rubber	45½

ACEROS

Am. Steel Fou	66
Bethlehem Steel	125½
Central Alloy	52¼
Colo F. I.	65⅝
Crucible Steel	110⅜
Otis Steel	48⅝
Republic Iron Steel	109⅝
U. S. Steel	238⅝
Vanadiun	81⅜
Youngstown	154¾

PETROLEOS

Atlantic Ref	69¾
Barnsdall A	40¼
General Asphalt	92¾
Houston Oil	82½
Independent Oil Gas	34
Marland Oil	37⅛
Mid Cont Pet	36
Pan American «B»	64¾
Phillips Petroleum	40⅜
Pure Oil	27¼
Shell Union Oil	28¼
Sinclair Oil Corp	39
Skelly Oil	44¾
S. O. Calif	77⅜
Standard Oil Co. of N. Y.	43⅛
Standard Oil of N. J.	70½
Superior Oil	7⅜
Texas Co	65⅞
Texas Pac Land	165⅛
Transcontinental Oil	13¾
Warner Quinlan	32⅜

DIVERSIONES

Famous Paramow	72
Fox Film	94⅝
Loews's Inc	61½
Pathé Exchange	—
Warner Bros Pic	58½

TIENDAS Y ALMACENES

American Woolen	15
Ass'd Dry Goods	48¾
Kresge	46¾
Montgomery Ward	122
Sears Roebuck	162¾
Woolworth	89⅞

SERVICIOS PUBLICOS

American For Pow	143⅜
American Tel and Tel	282½
Am. Water Works	146
American Gas Electric	—
Brook Man Tran	—
Columbian Carbon	—
Columbia Gas	—
Consolidated Gas	179⅝
De Forest Radio	—
Elec. Light Pow	75⅜
Elect. Bond Share	—
Electric Investors	—
Ford Motor Ltd	—
Hazceltine	—
Internt'l Tel Tel	117⅜
Interboro R. T.	—
Marconi International	—
Man El Supply	—
National Power Light	69½
North American	167⅜
Pub. Ser N. J.	117⅞
Standard Gas Elec	136⅝
United Corporation	69¼
Utilities Power and Light	50¼
United Light	—

AZUCAR Y FERROCARRILES CUBANOS

American Beet Sugar	—
American Sugar Ref	79⅜
Central Aguirre Asscles	—
Cuban Cane Sugar com	1½
Cuban Cane Sugar pfd	5¾
Cuban American Sugar	12⅝
Cuba Company	14⅜
Gt West Sug	37⅞
Consolidated R. R. of Cuba	—
Punta Alegre	—
Puerto Rico Sugar	—

MERCADO DE FLETES

COTIZACIONES

	100 libras	
Costa Norte:		
A Filadelfia	15½	16½
A New York	15½	16½
A Galveston	15½	16½
A New Orleans	14½	15½
A Boston	17½	18½
Costa Sur:		
A New York	17½	18½
A Filadelfia	17½	18½
A Galveston	17½	18½
A New Orleans	16½	17½
A Boston	19½	20½

Estas cotizaciones son exclusivamente sobre azúcar.

MERCADO DE CAMBIOS

Nueva York, agosto 16. AP.

INGLATERRA: Libra esterlina. Par 4.86.6.
Vista 4.84 ⅜
Cable 4.84 ¾

ESPAÑA: Par 19.3 centavos por peseta
Vista 14.66

FRANCIA: Par 19.3 centavos por franco.
Vista 3.91. 3/16
Cable 3.9[illegible] ½

BELGICA: Belga (nueva moneda).—Par 13.88.
Cable 13.89

SUIZA: Par 18 centavos por franco.
Vista 19.22 ½

ALEMANIA: Par 2[illegible].88 centavos por marco.
Vista 23.79 ½

ITALIA:
Vista 5.22.7/16

AUSTRIA: Par 14.07 centavos por chelín.
Vista 14.09

DINAMARCA: Par 2.68 centavos por chelín
Vista 26.61

SUECIA: Par 19.2 centavos por corona.
Vista 266.78

HOLANDA: Par 40.42 centavos por florín.
Vista 40.02 ½

GRECIA: Par 1.93 centavos por dracma.
Vista 26.77

NORUEGA: Par 26.8 centavos por corona.
Vista 26.61 ½

CHECO ESLOVAQUIA: Par 29.2 cts. por dinar.
Cable 2.95 ¾

YUGOESLAVIA:
Vista 1.75 ¼

RUMANIA: Par 19.3 centavos por lei.
Vista 0.59 ½

POLONIA: Par 19.3 centavos por zloty.
Vista 11.25

JAPON: Par 40.8 centavos por tael.
Vista 46.55

CHINA: Par 79.287 centavos por tael.
Vista 57.90

ARGENTINA: Par 40.42 centavos por peso.
Vista 41.95

BRASIL: Par 33.40 centavos por mil reis.
Vista 11.85

CANADA: Par 100 centavos por dollar.
Vista 99.32

PLATA EN BARRAS

Nueva York, agosto 16. AP.
La plata en barras se cotizó ayer en este mercado a 52½.

BOLSA DE LONDRES

Londres, agosto 16. AP.
Ferrocarriles Unidos de la Habana 36½
Consolidados por dinero 35⅝
Empréstito Británico del 5 por 100 101
Empréstito Británico del 4 ½ por 100 94

MERCADO DE ACCIONES

NUEVA YORK, agosto 16 (AP) En la sesión de hoy se registró un mercado alcista, reminiscencia de la violenta alza de fines de la sesión de ayer, durante la cual los elementos bajistas procuraron cubrirse en vista de que la cifra de los préstamos a los corredores durante la semana arrojan una baja de $78.000.000, mientras los alcistas realizaban uno de sus más vigorosos ataques del año.

Una gran variedad de emisiones ganaron de 2 a más de 16 puntos, y los promedios e índices acusan cotizaciones máximas. Las transacciones alcanzaron un volumen mayor que en ningún otro tiempo desde el pasado mayo, cambiando de manos cerca de 4.800.000 acciones.

El interés en los préstamos sin plazo fijo se sostuvo al 7 por ciento y el de los préstamos a plazo fijo de 8.8|4 a 9 por ciento.

Las noticias del día fueron favorables al movimiento alcista. Las revistas semanales, vuelven a anunciar una baja menos anormal en la industria y en el comercio al por menor en la actual época del año, haciendo constar al propio tiempo, que se hacen preparativos para un otoño que se espera extraordinariamente activo.

Las acciones petroleras hicieron grandes progresos, influídas por los rumores de formación de una importante compañía a base de los intereses Morgan y Mellon y también por muchos otros rumores de fusión que no se han confirmado.

COLEGIO DE CORREDORES Y NOTARIOS COMERCIALES

Cotización oficial del día 16 de agosto

	Tipos
S|E Unidos cable	3/32 P.
S|F Unidos vista	1/16 P.
Londres cable	4.85 ½
Londres vista	4.85
París cable	3.92 ¾
París vista	3.91 ⅞
Bruselas vista	13.91
España cable	14.68
España vista	14.67
Italia vista	5.23
Zurich vista	19.25
Hong Kong vista	48.18
Amsterdam vista	40.08
Copenhague vista	—
Christiania vista	—
Estocolmo vista

ANUNCIOS CLASIFICADOS DE ULTIMA HORA

A-3333 — A-1014

A ALQUILERES DE CASAS

A-1 HABANA

ALQUILO ALTOS FRESCOS y baratos; sala; recibidor; tres y cinco habitaciones; baño intercalado; comedor y cocina; tubo para basura. San Miguel 173 B. El portero las enseña. Informan segundo piso.
UH A 1 12908 18 Agosto

CAMPANARIO 40 (ALTOS). Gran sala, saleta, 4 cuartos, con lavamanos de agua corriente, baño intercalado, hermoso comedor al fondo con lavamanos de agua corriente, cuarto de criado con sus servicios, amplia y fresca cocina y dos cuartos más en la azotea. Llave e informes en los bajos de 9 a 5.
UH A1 13081 17 Agost.

SE ALQUILAN los altos de Neptuno 65 entre Galiano y San Nicolás, sala, comedor, 6 cuartos, dos baños intercalados, otro para criados, repostería, cocina etc. La llave en los bajos. Informan teléfono FO-2495.
UH A1 S5215 17 Agost.

SE ALQUILAN los modernos altos Cienfuegos 47, con sala, tres cuartos, baño y cocina. Alquiler 40 pesos. Llaves e informes bodega del frente.
UH A-1 13297 17 Agto.

SE ALQUILAN los lujosos y espaciosos altos de Morro 20. Informan en los mismos. Teléfono A-4984.
UH A-1 13271 17 Agto.

SE ALQUILAN dos casitas en la calle Santa Rosa número 1, en el barrio del Pilar, compuesta de dos habitaciones, cocina, patio, baño y demás servicios. El encargado tiene la llave. Informan teléfono F-5386.
UH A-1 S-5263 20 Ag.

SE ALQUILA el primer piso de la hermosa y moderna casa Gervasio número 131, entre Salud y Reina, lujosamente decorada, compuesta de sala, saleta, tres habitaciones, comedor al fondo, cocina, baño completo, cuarto y baño de criados. La llave en los bajos. Informan: teléfono F-5386.
UH A-1 S-5264 20 Ag.

SE ALQUILA en 200 pesos la casa Virtudes Núm. 86, esquina a Campanario. Propia para oficina, colegio o casa de huéspedes. Informan por teléfono A-9897.
UH A-1 S-5255 19 Agto.

SE ALQUILA en Merced 71, un piso muy fresco. Tres habitaciones, comedor, baño intercalado, agua fría y caliente, cuarto y servicios para criado. Informan: U-2795.
UH A-1 S-5260 23 Agto.

MONTE y San Joaquín. Alquilo 2 hermosos cuartos muy frescos con su baño intercalado, agua abundante, en una hermosa azotea, precio $20, con luz. Informan M-4747.
A 1 13507 21 Agosto

SE ALQUILA Amistad 3 altos, 2 habitaciones, baño intercalado y cocina, entrada independiente. La llave e informes en Neptuno 39. La Regente. A-4376.
U H A 1 13518 20 Agosto

OBRAPIA 65. Alquilo primero y segundo pisos, compuestos de sala, saleta, comedor, cinco habitaciones, cuarto de baño intercalado, cocina de gas y servicio de criados. Precio barato. Informes y llave, en los bajos, almacén. Teléfono A-4314.
A 1 13492 21 Agosto

SE ALQUILAN dos pisos (altos y bajos) nuevos compuestos de sala, recibidor, tres habitaciones; baño intercalado, comedor, cocina y cuarto y servicios de criados en $50.00 cada uno; y casas compuestas de sala, comedor, dos habitaciones, servicio intercalado y cocina desde $28.00 en Jovellar No. 30-32 entre Espada y Hospital. Informes en las mismas y teléfono M-9835.
U H A 1 13520 19 Agosto

VILLEGAS 111. Se alquila una espléndida casa primer piso con sala, recibidor, tres habitaciones, baño intercalado, comedor, pantry, cocina de gas con calentador, cuarto para criados con sus servicios, todo a la moderna. Para más informes en los bajos, teléfono A-9745.
A 1 13523 30 Agosto

ALQUILA Escobar 51 altos, construcción moderna. Sala, comedor, dos cuartos, cocina, baño, 35 pesos.
A 1 13533 19 Agosto

SE ALQUILAN los amplios y ventilados altos de la casa Aguiar 70, propios para Sociedad, oficina o familia, precio de situación, llaves e informes en los bajos. Teléfono A-2378.
A 1 13526 20 Agosto

LAGUNAS 45 altos, sala, dos cuartos, baño, cocina, muy fresca, 35 pesos. Llaves último piso. M-8074, de 2 a 6.
A 1 13536 18 Agosto

AYESTERAN, 12
altos, entre Lugareño y Bruzón, terraza al frente, sala, recibidor, cuatro cuartos, baño intercalado, comedor al fondo, cocina, calentador gas, servicios criados. $55.00. Informan en la misma.
U H A 1 13562 19 Agosto

AGUILA, 311
entre Misión y Esperanza, próximo a la Terminal y Planta, se alquila un departamento de sala y cuarto cómodo y moderno.
A 1 13552 19 Agosto

SE ALQUILAN dos habitaciones en Campanario 98 altos esquina a San Miguel. Teléfono M-3438.
A 1 13559 21 Agosto

SE ALQUILA el piso alto de San Lázaro 14 compuesto de sala, saleta, seis habitaciones y servicios sanitarios completos. Informan 11 entre H e I, Vedado.
A 1 13550 18 Agosto

SE ALQUILA el piso alto de Malecón tres con seis habitaciones, sala, comedor y servicios sanitarios.
A 1 13549 18 Agosto

CONDESA 41, PRIMER PISO
entre Escobar y Lealtad. Compuesto de sala, comedor, dos cuartos, baño moderno y cocina. En $35.00. La llave en la Bodega de Concepción de la Valla y Escobar. Informes en teléfono M-7203.

CONCEPCION DE LA VALLA 56
casi esquina a Escobar. Bajos compuestos de sala, comedor, dos cuartos, baño intercalado y cocina de gas en $40.00. La llave en la Bodega e informes en teléfono M-7203.
A 1 13555 19 Agosto

NEPTUNO 229
En $65.00 se alquila el segundo piso derecha recién construído, con lujo de detalles y confort; cuadra entre Oquendo y Soledad; acera de brisa. Se compone de sala, saleta, cuatro habitaciones, todo muy amplio y ventilado; baño intercalado magnífico; agua fría y caliente abundante; limpieza escalera cargo del propietario. La llave en la tienda de los bajos. Informes: teléfono A-4648.
A 1 13515 19 Agosto

SE ALQUILA para industria o tren de lavado, la casa Virtudes número 138, entre Gervasio y Belascoaín. Informan: Colegio Notarial de la Habana. Tejadillo 43. Teléfono A-2278.
U H A 1 13545 19 Agosto

PROPIA para numerosa familia se alquila la planta alta General Freire de Andrade, a media cuadra de Neptuno, toda decorada con gran sala, comedor, cinco habitaciones, baño completo, cocina de gas y calentador y agua abundante. Informes: Aramburu 8 y 10. Tel. U-4822.
A 1 S 5287 19 Agosto

SE ALQUILA la planta alta Concordia 179 toda decorada con hermosa sala, recibidor, tres habitaciones, baño completo intercalado, gran comedor al fondo, cocina de gas y calentador, agua abundante, cuarto y servicio de criados. Informes Aramburu 8 y 10. Tel. U-4822.
A 1 S 5286 19 Agosto

A-1 HABANA

GERVASIO 87, se alquilan los bajos de esta casa, con sala, saleta, comedor, 3 habitaciones, no se repara en precios, la llave en los altos, informan Ferretería "El Capitolio".
A 1 S 5284 24 Agosto

BELASCOAIN 46, se alquilan los altos de esta moderna casa con sala, gabinete, 6 habitaciones con lavabo, baño intercalado completo, comedor, cocina gas y carbón, baño y cuarto de criado, muy fresca, la llave e informes en Belascoaín 48. Ferretería "El Capitolio".
A 1 S 5283 24 Agosto

SE ALQUILA el 2o. piso altos de Apodaca 11. Con sala, 2 cuartos, comedor y servicios modernos. Informan en El Vesubio. Corrales 53.
A 1 13558 19 Agosto

A-2 VEDADO

VEDADO
Se alquilan los bajos 6 entre 17 y 19, acera de la brisa, con cuatro cuartos. Precio 50 pesos. Teléfono F-4383.
U H A 2 13168 18 Agosto

CALLE 6 Y ZAPATA, VEDADO
Jardín, portal, sala, comedor, 2 hermosos cuartos, baño intercalado, cocina, todo cielo raso, acabada de pintar, propia para matrimonio de gusto. Precio muy módico. En la bodega, esquina Zapata está la llave, e informan.
A 2 13506 20 Agosto

SE ALQUILAN hermosos altos, F número 14, entre Calzada y Quinta. Cinco cuartos, dos baños, sala, comedor, biblioteca, cuartos y servicios de criados, garage. Informes F-1377.
UH A-2 13301 17 Agto.

ALQUILO modernos altos frescos, calle Baños 187 entre las líneas 17 y 23. Sala, recibidor, cinco habitaciones, agua fría y caliente y demás comodidades. Informan al lado.
A 2 13512 23 Agosto

VEDADO. Se alquila una hermosa casa, sala, saleta, 3 cuartos, comedor, baño, cocina, 2 cuartos altos. Recién pintada. Calle 14 No. 116. Tel. F-6569.
A 2 13531 21 Agosto

MAGNIFICA RESIDENCIA
Bajos, en casa nueva, lo mejor del Vedado, calle 27 No. 17, entre M y N, Loma de la Universidad. Mucho fresco y agua inagotable con sala, tres habitaciones y pantry y un magnífico sótano con amplia cocina, dos cuartos y baño completo con salida independiente. Ultimo precio 75 pesos. Informa su dueño en los altos. Telf. U-4394.
UH A-2 S-5245 31 Agto.

SE ALQUILA, calle O entre 17 y 19, un piso con muchas comodidades, puede verse a todas horas, tiene garage y elevador. Edificio Piloto. Informan calle G y 23. F-1878.
U H A 2 S 5234 18 Agosto

SE ALQUILA el alto y el bajo de la hermosa casa calle D número 211, entre 21 y 23, compuesta de vestíbulo, sala, antesala, cinco habitaciones, dos baños intercalados, comedor, cocina de gas, garage, cuarto de criados y demás servicios. Las llaves en los bajos del número 209. Informan en el teléfono F-5386.
UH A-2 S-5262 21 Agto.

SE ALQUILA el alto de la casa San Salvador 7, esquina a Arzobispo, en el Cerro, compuesta de sala, comedor, cuatro habitaciones, baño, cocina y servicio de criados. La llave en la bodega de la esquina. Informan: teléfono F-5386.
UH A-2 S-5265 20 Agto.

SE ALQUILA una casa completamente nueva compuesta de sala, recibidor, cinco habitaciones, dos baños intercalados, comedor, cocina, pantry y cuarto y servicios de criados en la calle Tercera entre Dos y Cuatro en el Vedado. Llaves en los bajos izquierdo e informes teléfono M-9835.
U H A 2 13519 19 Agosto

A3 CERRO

SE ALQUILA una casa en Piñera No. 9 con sala, saleta, 2 cuartos, su baño completo, un espléndido patio. Informan en Piñera No. 3, Cerro.
A 3 13554 19 Agosto

A-4 JESUS DEL MONTE

EN $45 SE ALQUILA San Benigno 57, de planta baja, portal, sala, saleta, 4 habitaciones, comedor, baño intercalado, patio y traspatio, servicio de criados. La llave en la bodega. Informes Neptuno 39. "La Regente". Tel. A-4376.
U H A 4 13517 22 Agosto

JESUS del Monte, se alquilan casitas para matrimonio o corta familia, calle de San José entre Quiroga y Remedios. Informan en Quiroga No. 14.
A 4 S 5282 20 Agosto

A-5 VIBORA Y A. APOLO

SE ALQUILAN los altos de San Francisco esquina a 11, Víbora, compuestos de cinco habitaciones con todos los servicios modernos. Informan Tel. I-7244.
A 5 13502 21 Agosto

CALLE CUARTA y Gertrudis, se alquilan dos casas. Sala, comedor, dos cuartos, baño completo, agua abundante. $22 Más informes en la misma.
A 5 13505 21 Agosto

GENARO Sánchez y Segunda. Se alquila un hermoso local moderno con armatostes, nevera y mostrador y vidriera, con buena barriada 3x4 cuadras sin ninguna Bodega. Más informes en la misma.
A 5 13504 24 Agosto

A-8 MARIANAO

REPARTO BUEN Retiro, Marianao. Se alquila lindo chalet compuesto de tres cuartos, sala, comedor, pantry, cuarto de criados y lujoso baño. Calle Panorama entre Domínguez y Camino de la Playa, a media cuadra de la Estación Quemados y veinte minutos de la Habana. Precio $75.00 al mes. Informes FO-7189
UH Indefinido

SE ALQUILA un chalet en el reparto Buenavista, calle 5a. esquina a 7, con muchas comodidades. La llave en la esquina. Informan: Calle G. esquina a 23. Teléfono F-1878.
UH A8 S5219 17 Ag.

SE ALQUILAN en 30 pesos cada una las casas de Gutiérrez y Mendoza, a una cuadra de la Calzada de Columbia y del Colegio Candler, compuesta cada una de sala, saleta, tres cuartos, comedor al fondo y espléndido baño intercalado. Patio y entrada independiente para criados. Informan: teléfono A-9897.
UH A-8 S-5256 19 Agto.

A10 CASAS DE APARTAMENTOS

VIVA INDEPENDIENTE DESDE $37.00 hasta $55.00, casas apartamentos de una y dos habitaciones, sala, comedor, cocina, magnífico baño, muy frescas, agua abundante, elevador. Neptuno 172.
U H A 10 S 5285 19 Agosto

B OTROS ALQUILERES

B2 HABITACIONES

OBRAPIA 96 y 98. Se alquila una habitación con balcón a la calle y un gabinete de mamparas y otras interiores grandes y frescas. Precios de situación con lavabo de agua corriente. Luz toda la noche. Para oficinas u hombres solos. Informes el portero.
B 2 13564 26 Agosto

B-3 LOCALES PARA COMERCIO

INQUISIDOR No. 20. Alquilamos los bajos de esta casa fabricada expresamente para almacén con techo monolítico sobre columna con 480 metros cuadrados. Deseamos alquilarla aunque sea barata, puede verse a todas horas del día. Teléfono I-5916.
B 3 S 5281 21 Agosto

SE ALQUILAN para comercio; industria; Belascoaín 10; casi esquina Neptuno; Prado 91; donde estuvo Giovanni; bien situadas. A-3568.
U H B 3 12780 17 Agosto

A LOS Comerciantes. Se alquila un gran local corrido propio para industria o comercio en la calle de Suárez, a las dos cuadras de Monte, hace esquina. Informes Apodaca No. 44.
B 3 13560 19 Agosto

O'REILLY 112
Hermosa casa acabada de fabricar. En el mejor punto de la calle O'Reilly, se alquila para comercio la planta baja, local amplio y claro. Se alquila el 2o. piso alto sin estrenar, con sala, cuatro habitaciones, baño completo intercalado, comedor, cocina y servicio de criados. Informan en el tercer piso.
B 3 13510 31 Agosto

PARA ALMACEN DE TABACO
o DEPOSITO DE MERCANCIAS

SE ALQUILA
NAVE DE 430 METROS
(Entrada por Aguiar)
NAVE DE 670 METROS
(Entrada por Aguiar y Cuba)
NAVE DE 1.000 METROS
(Entrada por Aguiar y Cuba)
Informan: GARCIA TUÑON
Aguiar y Muralla.
TELEFONO A-8786
E-1943 Agto. 16 y 17

SE ALQUILA bonito local, buen punto y barato. Aguacate No. 50 casi esquina a O'Reilly. Informan Tel. F-3417 p. m.
U H B 3 13317 24 Agosto

SE ALQUILA en Carlos Tercero número 219, esquina a Subirana, la planta baja próxima a desocuparse, con una superficie de 540 metros cuadrados. Se oyen proposiciones por toda la casa, propia para una industria que requiera amplitud para su negocio o casa de huéspedes por el gran número de habitaciones que tiene; todas con vista a la calle y muy frescas. Tiene gran patio y espacioso garage con entrada independiente. En la planta baja está actualmente un Juzgado Correccional. Para informes: Lamparilla 78, bajos. Teléfonos M-1382 y A-0374.
UH B-3 S-5257 25 Agto.

B7 VARIOS

SE ALQUILAN dos garages con cuarto si desea. F-6445 y F-6448.
B7 S5210 20 Agost.

COMPRAS

C2 SOLARES

COMPRO TERRENOS Y CASAS
Requiero facilidades; para pagarlos, prometo absoluta garantía, reedifico casas, pudiéndose también hacer con parte en efectivo, y resto en alquiler, si responde mayor de cinco habitaciones.
¡A plazos! Construyo, vendo casas y solares: Doy dinero en hipoteca, pongo fianzas. Solicito casas para inquilinato. Amorosos Maestro de Obras. Villegas núm. 16, Habana, de 3 a 6 p. m, Teléfono A-6486.
C2 S5212 12 Sep.

C-4 AUTOMOVILES Y ACCS.

COMPRO Buick ligero del 28, pago al contado, véame San Pablo 14 por Cocos, Cerro. Enrique Núñez.
C 4 13419 18 Agosto

C10 OBJETOS VARIOS

COMPRO andamios de usados. Informes Estrella No. 59 bajos, de 1 a 2 1|2.
C 10 13527 19 Agosto

VENTAS

D-1 CASAS

SE VENDE casa de dos plantas de mampostería y azotea, superficie quinientos metros, en el radio comprendido de Galiano a Belascoaín y de Neptuno a San Lázaro. Informes H 128 entre 13 y 15. Teléfono F-2177.
D 1 S 5288 23 Agosto

EN LA MEJOR calle de la Ampliación de Almendares, se vende o se cede para fabricar la esquina de la calle 12 y 10, está a la brisa. Telf FO-2862.
UH D-1 185 29 Agosto

HORROROSA ganga. Casa vendo calle Perseverancia cerca Malecón una planta antigua 6x16 metros. Precio $5,300. Otra Basarrate cerca San Rafael 110 metros una planta azotea toda citarón con tres cuartos, renta $40. Precio $4,500. Informes Aguiar 68. M-7785.
U H D 1 S 5270 17 Agosto

D-2 SOLARES

REPARTO MIRAMAR
Fabrique a su gusto, le vendo solar donde vale $12.00 en $5.50,- calle 22, próximo 5a. Avenida, véalo hoy mismo, dueño FO-2188.
D 2 13563 19 Agosto

SOLAR muy barato Vedado, vendo, acera brisa, calle de letra, cerca 21, 1.100 metros llano. Precio $20.000 dejo $10,000 al 7 0|0. Campanería, Aguiar 68. M-7785.
U H D 2 S 5269 17 Agosto

¡HORROROSA GANGA!
SOLAR EN EL VEDADO
13.66x50, acera sombra, calle 13, al fondo de la iglesia del Carmelo. A $11.00 metro!! Informa: M. Rico, Tel. M-2000.
D 2 E 1349 19 Agosto

D3 ESTABLECIMIENTOS

ESTABLECIMIENTOS
Vendo mostradores de mármol y vitrolite, nevera marco caoba con filtro y serpentín pesa Detroit, armatostes víveres finos con vidrieras, 9 libras, todo muy barato por cambiar de giro. Jesús del Monte 176.
UH D-3 13313 17 Agto.

Anúnciese en el Diario de la Marina

D-4 AUTOMOVILES Y ACCS.

SE VENDE un camión Ford de una tonelada con carrocería enrejada en inmejorables condiciones. Tiene arranque eléctrico y buenas gomas. Puede verse a todas horas del día en Avellaneda número 20 entre Antonio San Miguel y Espadero, Víbora.
UH D-4 21007 Indf.

CUÑA STUDEBAKER COMMANDER, $550.00. LOPEZ. GALIANO, NUM. 45.

CHRYSLER MODELO 62
Tipo turismo, 6 cilindros, casi nuevo y con gomas de paquete, todo en perfectas condiciones con chapa particular, se vende casi regalado por tener que embarcarse. Puede verse a todas horas. Alambique 15.
U H D 4 13314 18 Agosto

DODGE Sedan, en inmejorables condiciones de funcionamiento y conservación, $450. Facilidades de pago. López, Galiano 45.
D 4 E 1946 19 Agosto

STUDEBAKER turismo cinco pasajeros, propio para el alquiler, bueno de todo. Galiano 45, López. Doy facilidades, último precio $500.
D 4 E 1947 19 Agosto

CHEVROLET 1927
Acabado de pintar en Duco. 4 gomas nuevas, buen fuelle, ruedas de disco, 150.00 de contado y resto un año. AGENCIA BUICK. Marina 64. Teléfono U-1964.

DODGE 1928
Tipo Touring, con pintura de fábrica, buenas gomas, con $225.00 de contado y resto en un año. AGENCIA BUICK. Marina 64. Telf. U-1964.

BUICK SEDAN
Tipo coach, acabado de pintar en Duco, buenas gomas, motor en perfectas condiciones, $550.00. Facilidades. AGENCIA BUICK. Marina 64. Teléfono U-1964.

DODGE 1925
Con cuatro gomas nuevas, fuelle y pintura nueva, $500.00, con facilidad de pago. AGENCIA BUICK. Marina 64. Teléfono U-1964.

D6 MUEBLES Y PRENDAS

SE VENDEN muebles baratos, calle 15 entre A y Paseo, Vedado. Juego de comedor en roble americano compuesto de mesa, cuatro sillas, dos butacas, bufete, cristalero, auxiliar y paraván. Escaparate grande antiguo de caoba, escaparate de cedro tres cuerpos, dos escaparates pequeños, una mesa vitrolite, una nevera grande marca Bon Syphon, un escaparate estilo inglés, escaparates de cocina, cama de niño Simons, sillas, sillones, etc.
D 6 13509 19 Agosto

D7 INSTRUMENTOS DE MUSICA

ELECTROLA Víctor flamante $245, buró cortina con su silla tamaño grande caoba $65. Nevera grande blanca marca Polo Norte $45. 1 juego sala color marfil, fino $95. 1 juego comedor $120. Pueden verse en Corrales 53 esquina a Factoría. Al fondo la Isla Cuba.
D 7 13557 19 Agosto

D8 ANIMALES

SE VENDEN dos vacas cruzadas de Hershey y Holstein, una recentina y otra próxima. Rodríguez. Tel. FO-7982.
D 8 13508 19 Agosto

D10 OBJETOS VARIOS

PLATOS Y ABANICOS ANTIGUOS
Los platos tienen escudos de familias cubanas antiguas y los abanicos son magníficos. Teléfono U-1661, después de la 1 p. m.
U H D 10 13461 18 Agosto

LIQUIDACION permanente de cajas de caudales y de acero, contadoras niqueladas y de caoba, armatostes, cantinas, vidrieras, mesas de mármol y vitrolite, sillas de Viena, nuevas y de uso y muebles en general baratísimos por embarcarse. Apodaca 58 entre Suárez y Revillagigedo.
D 10 13548 26 Agosto

REALIZACION. Básculas, romanas, pesas y balanzas nuevas a mitad de precio. Carlos III No. 4, Rastro.
D 10 13539 18 Agosto

SE SOLICITAN

E1 CRIADAS Y CRIADOS

SOLICITO criada española, fina, no recién llegada, que sepa servir mesa a la rusa y tenga buenas referencias. $30. Vedado: calle 15 No. 380, esquina a 2. Venga después de las nueve.
U H E 1 13495 18 Agosto

E-2 COCINERAS Y COCINEROS

SE SOLICITA cocinera española de mediana edad, aseada y formal, que no duerma en la colocación. Manrique 134 bajos, entre Salud y Reina.
U H E 2 S 5266 17 Agosto

SE SOLICITA una buena cocinera. Sueldo $30 y ropa limpia. Que sepa hacer plaza y disponer la comida. Desde la una en adelante. Calle D No. 210 (altos) entre 21 y 23, Vedado.
E 2 13456 17 Agosto

SE SOLICITA una cocinera blanca de mediana edad que sepa cocinar bien y que sea limpia. Informan Infanta y San Miguel entrada por San Miguel, letra E, segundo piso.
E 2 S 5289 18 Agosto

E4 MANEJADORAS

EN QUINTA Avenida esquina a Veinte, Reparto Miramar, se solicita una manejadora de mediana edad, que sea saludable y aseada y tenga buen carácter. Si no tiene recomendaciones que no se presente. Sueldo veinticinco pesos.
E 4 13429 18 Agosto

E10 VARIOS

SOLICITO dueño de tren de lavado que tenga camión para trabajo de lavado y tintorería exclusivo. Tratar Belascoaín 32, juguetería, de 11 a 12.
E 10 13503 18 Agosto

F SE OFRECEN

F1 CRIADAS Y CRIADOS

SE OFRECE una joven española para criada. Tiene muy buenas referencias. Informan Teléfono A-8381.
U H F 1 13438 17 Agosto

SE DESEA colocar una muchacha española para criada de mano, sabe trabajar, es honrada y trabajadora, para más informes llamen al teléfono I-7629.
U H F 1 13446 18 Agosto

SE DESEA colocar una muchacha española para cuartos o para comedor, no le importa salir fuera, sabe coser. Teléfono F-1666.
U H F 1 13434 17 Agosto

F-1 CRIADAS Y CRIADOS

UNA JOVEN española desea colocarse de criada de cuartos o manejadora; sabe cortar y coser, también se coloca de cocinera siendo poca familia. La dirección, Industria 70. Teléfono M-1497.
F 1 13528 18 Agosto

SE OFRECE criado de mano peninsular, experimentado todo esmerado servicio; tengo recomendación casas conocidas. También un joven experto jardinero, segundo criado, fregar máquinas, etcétera. Teléfono A-4792.
F 1 13532 18 Agosto

ESPAÑOLA desea colocarse de criada de mano o comedor. Tiene buenas referencias. Es trabajadora. Informan U-1759.
F 1 13525 18 Agosto

DESEA colocarse una joven española para comedor o cuartos, lleva tiempo en el país, tiene referencias. Informan U-1608.
F 1 13529 18 Agosto

JAPONES joven buen criado de mano, desea colocarse en casa particular o comercio con recomendación. M-4787.
F 1 13544 18 Agosto

DESEA colocarse de criada de mano o de cuartos, una muchacha española de 25 años de edad, que sea casa de moralidad. Teléfono M-2239.
F 1 13535 18 Agosto

SE OFRECE una joven española para criada de mano. Informan M-5446. Sabe cumplir con su obligación.
F 1 13542 18 Agosto

F-2 COCINERAS Y COCINEROS

SE DESEA colocar señora española de cocinera, sabe repostería, lleva mucho tiempo en el país, duerme en la colocación, sale al campo. Informan Lealtad 121, teléfono M-9772.
F 2 13541 18 Agosto

UNA BUENA cocinera se ofrece, cocina española y criolla, sabe de repostería, muy limpia, buenas referencias. Teléfono M-3229.
F 2 13530 18 Agosto

SE DESEA colocar una cocinera que cocina a la criolla, sabe hacer de todo, calle Chacón 27 bajos, entre Aguacate y Compostela. Teléfono M-4648.
F 2 13538 18 Agosto

DESEA colocarse una señora de color para cocinar a corta familia; no duerme. Tel. I-4031.
F 2 13553 19 Agosto

DESEAN colocarse una buena criada de mano, también una cocinera, desean casa de moralidad, si no es así no se molesten llamar, tienen referencias y son serias. Teléfono F-6285.
F 2 13516 18 Agosto

SE DESEA colocar una muchacha española de mediana edad para cocinar y limpiar siendo corta familia. Lleva tiempo en el país y tiene referencias. Luz 8. Teléfono A-5985.
F 2 13513 19 Agosto

F3 PARA 2 O MAS SERVICIOS

SE OFRECE una joven española para criada de mano o cocinera. Informan teléfono M-5041.
F 3 13540 19 Agosto

SE OFRECE señora joven para cocinar, ayuda otros quehaceres, duerme fuera. Informan teléfono M-4593.
F 3 13521 19 Agosto

SE DESEA colocar una española para cocinar, siendo corta familia para todo, tiene referencias. Habana 134. U-6904.
F 3 13514 18 Agosto

SE DESEA colocar una muchacha española de criada de mano o manejadora. Pregunten Hortensina. Tel. M-3053.
F 3 13543 18 Agosto

DESEA colocarse una joven para limpiar y manejar o para todo si es poca familia, buenos informes. I-4515.
F 3 13522 19 Agosto

DESEA colocarse una joven española de criada de mano; entiende de cocina y sabe sus ocupaciones. Informan en Cárdenas 45, teléfono M-5174.
U H F 3 13546 19 Agosto

DOS SEÑORAS españolas desean colocarse, una es cocinera repostera, otra para criada de mano o cuartos o manejadora, buena presencia, buen trato, buenas referencias. Teléfono M-4441.
F 3 13511 19 Agosto

SE DESEA colocar una joven española para criada de mano, entiende de cocina un poco, llamen al A-8330.
U H F 3 13405 17 Agosto

SE OFRECE una señora joven española, con inmejorables referencias para servicio de cuartos o manejar; entiende muy bien los niños y es muy cariñosa. Informan: FO-1685.
U H F 3 13176 18 Agosto

SE DESEA colocar señora española de mediana edad de cocinera, si es matrimonio solo no le importa ayudar a la limpieza. Tiene referencias. Amistad 45. Teléfono A-1641.
F 3 13551 19 Agosto

DESEA colocarse española para cocinar y limpiar a corta familia. Es dispuesta. Tiene referencias. Informan U-4669.
F 3 13524 18 Agosto

SE DESEA colocar una señora de cocinera o para todo el servicio de un matrimonio, no le importa salir al campo. M-9772.
F 3 13354 17 Agosto

F4 MANEJADORAS

SE OFRECE manejadora inglesa de color o para criada, es muy cariñosa con los niños y muy limpia, tiene muy buenas referencias. Llamen A-4175.
F 4 13451 17 Agosto

F6 CHAUFFEURS

CHAUFFEUR español desea colocarse, tiene buenas referencias, entiende de mecánica, no le importa ir al campo, es serio y muy cumplidor. Informan teléfono A-6207. Si no estoy deje el recado.
F 6 13534 18 Agosto

CHAUFFEUR español desea colocarse en casa particular, 7 años de práctica en la calle, no duerme en la colocación. Tel. U-6870.
F 6 13561 18 Agosto

SE DESEA colocar un joven de chauffeur particular o de comercio. Tiene buenas referencias y no tiene pretensiones. Llame al teléfono X-1976.
F 6 13547 19 Agosto

G AVISO OPORTUNO

G2 OFICIALES

OFICIAL

COMISION DE FERROCARRILES

ANUNCIO

Habana, 12 de agosto de 1929.
Hasta las 12 m. del día 19 de agosto de 1929, se recibirán en esta oficina (Antiguo Colegio de Belén), por Acosta, proposiciones en pliego cerrado para la impresión de la Memoria de la Comisión de Ferrocarriles, correspondiente al año fiscal de 1927 a 1928.
En esta Oficina se facilitarán impresos de proposiciones en blanco y se darán informes a quien los solicite.
Será de cuenta del postor a quien se adjudique esta subasta, el pago de este anuncio.
(Fdo.) R. Sánchez Aballí, Presidente de la Comisión de Ferrocarriles
8930 5 d 13.

I AVISO ESPECIAL

H2 CASAS DE HUESPEDES

LA COVADONGA
Casa Huéspedes. Los nuevos dueños ofrecen a familias de moralidad y hombres solos hermosas habitaciones con balcón a la calle e interiores, con comida a precios de situación. Galiano No. 101 altos Ferretería.
H 2 13556 19 Agosto

PROFESIONALES

DR. R. REPILADO
Especialista en Vías Urinarias y Enfermedades Venéreas. Cistoscopia y Cateterismo de los ureteres. Cirugía de Vías Urinarias. Consultas: de 10 a 12 y de 3 a 6 p. m. Empedrado 49. Teléfonos M-9592; FO-2437.
E 1779 9 Septiembre

Fué Solo la Necesidad de Dinero la Causa del Conflicto Ruso-Chino

En opinión de nuestro corresponsal en Oriente, los caudillos chinos necesitando dinero se incautaron del ferrocarril

LA VIEJA EXCUSA DE EXPULSAR A LOS COMUNISTAS

Valiéndose de ella el Gobierno Nacionalista Chino decidió apropiarse de la propiedad extranjera, perjudicando al Soviet

Por LORENZO P. WILSON

HARBIN, agosto, (S. E.). — En esta ciudad alborotada, que hasta hace poco dormía tranquilamente en las márgenes del Sungari, las grandes fábricas de azúcar, de aceites y de otros productos, ya no vomitan de sus chimeneas aquel humo negro que era la fatiga y el pan de los 356,000 manchos que aquí habitan.

Harbin es hoy una ciudad que vive en la ansiedad de la guerra. El último conflicto de la serie de conflictos entre China y Rusia amenaza seriamente precipitar a estas dos inmensas naciones en una sangrienta contienda. Y aunque los estadistas de ambos países, aparentemente hacen lo imposible por allanar las dificultades, el hecho presente en la mente de los habitantes de Harbin, es que no si es hoy será mañana, cuando las armas tendrán que resolver el porvenir de Manchuria.

En primer lugar es preciso saber que los rusos eran dueños del ferrocarril oriental chino, cuyo término está en Harbin; que el gobierno inaugurado por Chiang Kai-shek en la nueva China expulsó a los oficiales rusos del ferrocarril, y virtualmente confiscó la propiedad extranjera.

El pretexto era algo fútil. China decía que al apoderarse de la propiedad rusa, lo hacía para acabar con los nidos de comunismo que se albergaban en esta parte del mundo. El pretexto se ha utilizado en muchas partes del mundo para arrojar a ciudadanos que pudiera perjudicar los fuertes intereses del capital. Pero en este caso, el capital era ruso, y la Rusia de los Soviets, a pesar de sus teorías en contra del capital sustenta tanto apego a lo suyo como Henry Ford, o Lord Deterding pudieran manifestar.

El pretexto real que el gobierno chino ha tenido para apoderarse de este ferrocarril, es en mi humilde opinión, el de obtener fondos con que aplacar la sed de oro de los caudillos belicosos de Manchuria.

Los caballeros de Mukden, bajo la aprobación tácita del gobierno central de Naking, deseaban apoderarse de este ferrocarril, cuyas rentas pudieran sacarlos de un apuro económico.

Pero desde que los chinos inventaron la imprenta, que fué muy anterior a Herr Guttenberg, las masas han venido cimentándose de la propaganda que las clases dominantes quieren proporcionarles. Y así vemos hoy proclamas incendiarias apelando al patriotismo de la nación china para arrojar al extranjero del suelo nativo.

Y vuelve a relatarse la historia de que un día, mientras los mongoles a las órdenes de Genghis Khan gobernaban a China, tres doncellas celestiales que se bañaban en un lago en los montes de Changpai-Shan recibieron en sus faldas de vírgenes celestiales una fruta roja, tirada por un pajarito que pasaba.

Una de las doncellas comió de la fruta, y en lugar de convertirse la fruta en condimento, como es natural, se convirtió en forma humana, y nació del vientre de la doncella celestial y se llamó Aisin Gioro, que quiere decir, "el dorado".

Un hijo de este Aisin Gioro reinó sobre los tártaros, y bautizó a su pueblo con el nombre de Manchuria, que podría significar "pureza"—haciendo alusión a la concepción inmaculada de Aisin Gioro. Según la tradición, éste es el origen de los Manchos. Y aunque la tradición reposaba en añejos oronicanos olvidados en polvorientas repisas, hoy, cuando el grito de guerra parece cundir desde Mukden hasta Albasin, y desde el Amur hasta Tonkin, el cuento vuelve a relatarse por las madres a sus hijos, y por los maestros a sus pupilos.

Es el antiguo refrán para excitar la imaginación popular y me recuerda no sin cierto recelo los días de la gran guerra europea, cuando las leyendas de los héroes godos se recitaban en los hogares alemanes, y las leyendas de los héroes bretones se recitaban en las campiñas inglesas.

Hasta este apartado lugar llegan noticias por cable, cuando el censor las deja pasar, de desórdenes en Rusia exigiendo venganza por las "atrocidades" cometidas contra los rusos en Manchuria. Según parece los bolshevikes son tan adeptos como los capitalistas al arte de inventar leyendas para excitar a las masas.

Aquí en Harbin a nadie se le oculta que los caudillos guerreros del Norte de China desean dinero, y que el ferrocarril ruso es un excelente medio para traer el vil metal a los palacios de estos manchurines. Pero así y todo, el público se excita con la leyenda y la recitación en las esquinas, y a mi modo de ver las cosas la conflagración llegará a resolverse en sangriento conflicto si no hoy, en el porvenir no lejano.

El secuestro, según he averiguado, había sido planeado con mucha anterioridad. En la primavera de este año, estando yo en Nanking, en las oficinas simples del generalísimo nacionalista, recuerdo que se convocó un "consejo militar supremo".

El consejo se reunió luego en Mukden y allí se decidió que el ferrocarril oriental debiera pasar a manos chinas, porque esta arteria principal de Manchuria era indispensable en caso de maniobras bélicas.

Los rusos sin embargo se ven en grave apuro. Fueron ellos quienes metieron en la cabeza de los chinos sus presentes ideas de anti-imperialismo, y en la práctica los alumnos de los rusos superan a sus maestros, y comienzan por pedir cuentas al 'imperialismo' de los soviets.

Hace un mes, estando en Mukden, un caballero japonés me expresó temores de que algo parecido acontecerá con el ferrocarril japonés del sur cuando las circunstancias sean propicias. En tal caso, un conflicto es inevitable porque el Japón no tiene las pretensiones pacifistas de Rusia, y son muchos los elementos que en el Japón están ardiendo en deseos de "administrar una lección al nuevo imperialismo chino".

Mientras tanto los representantes de las potencias occidentales reunidas en Peiping, el nuevo nombre de la capital china, se concretan a observar y esperar. Y en Harbin, y en toda la provincia vastísima de Ho Lung Kiang, las masas hablan de guerra y de despedazar a los rusos, a quienes aborrecen con sinceridad.

CONAN DOYLE Y LOS VIDENTES

Opina que en los cuerpos de policía debe haber un vidente

LONDRES, agosto 16. (AP) Sir Arthur Conan Doyle, quien ha resuelto en el papel tantos misterios policíacos ideados por él mismo, opina que en el porvenir debe haber una persona dotada de videncia en los cuerpos de detectives.

—Creo—dijo hoy el famoso novelista—que en todos los casos muy misteriosos se debe usar un vidente. No creo, sin embargo, que se pueda condenar a nadie por las pruebas que suministre el vidente, pero sostengo que éste podrá encontrar evidencias que la policía ignoraría siempre de otra manera.

Movimiento Marítimo

N. YORK, agosto 16, (AP.)—Hoy salieron de este puerto los vapores Kotonia y Munargo para la Habana, y Cayo Mambí, para Santiago.

De Filadelfia salió el England Maru, para Tunas de Zaza.

A Nueva Orleans llegó el Turrialba, de la Habana, y salió el Sosua para S. de Cuba.

A Galveston llegó el Tillie Lykes, de Cárdenas.

DEL CONGRESO DE CARRETERAS

RIO DE JANEIRO, agosto 16 AP. Los delegados de 19 países presentaron hoy sus credenciales en la sesión preliminar del segundo Congreso Pan Americano de Carreteras. El único asunto del día fué organizar la convención. Mañana los delegados serán recibidos por el Presidente Washington Luiz y el domingo se efectuará la apertura oficial de la Asamblea, en el Teatro Municipal.

NOTICIAS QUE INTERESAN A LOS CHOFERES

TRASPASOS DE AUTOMOVILES

Relación de traspasos de automóviles legalizados en el Municipio ante el empleado señor Carlos López Rojas, por los siguientes señores:

Gervasio Feito a Luther Quinlan, un Buick, chapa 37794; Antonio Abades Pereira a Luther Quinlan, un Chevrolet, chapa 32568; José Ortega a Julio Barroso, un Dodge Brothers, chapa 4619; Roland H. Gil a Blas Rubio, un Citroen, chapa 715; L. B. Ross Corp. a Fernando Lobeto, un Chevrolet, chapa 18312, a Francisco Gillen, un Chevrolet, chapa 17346, a Manuel Pérez, un Chevrolet, chapa 16772, a Amado Pérez, un Chevrolet, chapa 36591, a Martín Valilla, un Chevrolet, chapa 16773, a Camilo Bahamonde, un Chevrolet, chapa 17737, a José M. González, un Chevrolet chapa 17050; a Manuel Nieto, un Chevrolet, chapa 17345, a Andrés Alberto, un Chevrolet, chapa 6252, a Anastasio Maury, ocho Chevrolets, chapas 33551, 33552, 33553, 33554, 33555, 33556, 33557 y 33558; L. B. Ross Corp. a Rafael Guas, un Pontiac, chapa 6555, a Félix Rodríguez, un Pontiac, chapa 6818, a David Mon, un Chevrolet chapa 16246, y tres Chevrolets más, chapas 16245, 17205 y 17206; L. B. Ross a Jacinto Núñez, un Chevrolet, chapa 40325, a Marcos Esquenazi, un Pontiac, chapa 5772, a Antonio Díaz, un Chevrolet, chapa 6132, a Josefina Alvarez, un Chevrolet, chapa 1013, a Keitaro Ohira, un Chevrolet, chapa 45574, a Pedro Ventura un Chevrolet, chapa 17880; Pablo Noriega a Félix Palomo, un Chevrolet, chapa 16915; María L. Peralta a Ortega y Fernández, un Dodge Brothers, chapa 36908; José Posada a Gilberto Vázquez, un Chevrolet, chapa 16827; Ramiro Montes a Avelino Pacio, un Chevrolet, chapa 17463; Elpidio Alvarez a Ricardo Romero, un Chevrolet, chapa 16564; Julio Prats a Luther Quinlan, un Buick, chapa 39250; José Peña a Timoteo Hernández, un Chevrolet, chapa 15934; Pelayo Quintero a Pedro Fernández, un Whippet, chapa: 38446; Cándido Rodríguez a Shackelford Motor, un Dodge Brothers, chapa 45591; Méndez y Cía. a Juan García, un Chevrolet, chapa 20726; Saturnino Manero a Juan García un camión Chevrolet, chapa 55845; Metropolitan Auto a Federico Arias, un Buick, chapa 10719; Gómez y Pradas a Gómez y Cuervo, un camión Renault, chapa 13879; Imperial Auto a Oscar Alay, un Chrysler, chapa 4568; José Moran a M. Acevedo, un Dodge Brothers, chapa 33941; Beatriz Méndez a Luther Quinlan, un Buick, chapa 6584; Alejandro Casuso a Luther Quinlan, un Buick, chapa 9996; Justo Campuzano a Luther Quinlan, un Buick, chapa 10677; Ricardo Rodríguez a José López, un Ford, chapa 1644; Carlos García a José Moran, un Esseex, chapa 6192; Compañía Comercial Romañach a Cía. Comercial Duyos, un camión marca Whaite, chapa 12178; y un Ford, chapa 1107; Ramón Domínguez a Rufina Tortosa, un Oldsmobile, chapa 33795; Havana Electric a Conrado Portillo, un Dodge Brothers, chapa 5413; B. Varas y Hno. a Pedro Genin, un Buick, chapa 6745; e Imperial Auto a José A. Fernández, un Plymouth, chapa número 6919.

PERDIDA DE UN TITULO

La Segunda Estación de Policía trasladó a la Alcaldía copia de la denuncia formulada por Félix Hernández, del extravío de su título de chauffeur.

AUTOMOVIL DETENIDO

Dió cuenta a la Alcaldía la Jefatura de Policía, haber remitido al Depósito Municipal el automóvil Chevrolet 16772 que era manejado por el negro Alejandro Fidel Lamadrid, el cual está reclamado en causa por hurto. También fué enviado a los Fosos el automóvil Buick, chapa 6512, que fué encontrado abandondao en la vía pública.

TITULOS DETERIORADOS

Remitió a la Alcaldía la Jefatura de Policía, dos títulos de chauffeur ocupados a José M. Diéguez y Manuel González Abad, los cuales se encontraban completamente deteriorados.

VEHICULOS INSCRIPTOS

Se inscribieron en el Negociado de Transporte y Locomoción del Municipio 714 vehículos que produjeron una recaudación de $32.075.50.

PERDIO EL TITULO

Félix Hernández Cuervo, chofer del auto 75101, vecino de la carretera de Managua, denunció a la policía que transitando por frente al Muelle de Luz, se le había perdido su título de chofer.

PORTABA UN CUCHILLO

Por portar un cuchillo de grandes dimensiones, fué detenido en la esquina de Bélgica y Merced, Lorián López Arrebe, vecino de Alquízar, quien manifestó lo tenía para su uso.

AUTO QUE CHOCA

En San Pedro y Sol, chocaron el auto 37695, conducido por José Bouza y el ómnibus 40609, que guiaba Carlos Fernández, sufriendo averías el primero de dichos vehículos, por valor de dos pesos.

ACUSADO DE ESCANDALO

José Alvarez Alvarez, chofer del auto 39481, vecino de 10 de Octubre número 679, fué acusado por el vigilante Pérez de haber promovido un fuerte escándalo en la esquina de Bélgica y Merced.

DEPENDIENTE ARROLLADO

Juventino Lazo, vecino de Acosta número 17, sufrió lesiones de carácter leve, al ser arrollado en los momentos que salía de la casa Acosta núm. 7, por el auto 45896, que conducía Antonio Anido Formoso.

LA VEJO

Rafael Palmeiro García, fué acusado por Emilia González Ferrera, de haberla vejado sin motivo alguno, extremo que negó el acusado.

OTRO CHOQUE

En Carrillo y Menocal, chocaron el auto 33870, conducido por Fernando Sánchez y el ómnibus 164, de la empresa Cuba, que guiaba Abelardo López Herrera, acusándose ambos conductores.

SIN FOTOGRAFIA

La policía procedió a ocuparle el título al chofer Manuel González Abat, porque al notificarle una multa, carecía de fotografía dicho documento. González manejaba el auto 37525 y reside en San Isidro núm. 53. Declaró que ignoraba cómo le hubiera ocurrido, cosa de la que no se había dado cuenta.

AUTO ABANDONADO

La policía remitió al Depósito Municipal el auto 6512, del pasado ejercicio, con motivo de estar abandonado en la esquina de Neptuno y Consulado, ignorándose quien sea su propietario.

DETERIORADO

La policía de la Tercera estación ocupó remitiéndolo al Depósito Municipal, el título del chofer José Manuel Duque Estrada, conductor del auto 32540, vecino de Atocha núm. 2, con motivo de encontrarse dicho documento sumamente deteriorado e imposible de leerse.

DE UN ABOGADO

Juan Manuel de Cárdenas y Morales, abogado y vecino de I esquina a 15, denunció a la policía, que en ocasión de encontrarse de visita en la casa Carrillo entre Alonso y Escobar, le sustrajeron el título y la circulación del auto de su propiedad 6158, que había dejado estacionado frente a la mencionada casa.

CHOFER ACUSADO

Camilo Pérez Sotelo, chofer del auto 38335, vecino de Luzuriaga núm. 184, fué acusado de desobediencia por el vigilante Valdés, negándose a entregarle el título que le pidió para dejarlo incurso en multa.

FALTAS Y DESOBEDIENCIA

Pedro González Aguilar y Pedro Pablo Barriera, choferes, fueron acusados por una pareja de la Rural destacada en el cuartel de La Lisa, de haberle faltado al respeto y desobedecido.

EN RIÑA

Por haber sostenido una riña en San Martín y Menocal, fueron detenidos los choferes Aurelio Sierra Rodríguez y el que manejaba el ómnibus 41828, de la empresa Compañía Cubana de Tránsito, cuyas generales no consigna en acta la policía de la Octava Estación.

ESTAFA

Pablo Cartaya Alvarez, vecino de Luzuriaga número 164, denunció a la policía que Ignacio Santana se apropió de la cantidad de 14 pesos que le entregó para que le gestionara un título de chofer.

RECLAMACION

Diego Beltra, chofer del camión 61544 fué acusado por Benito Pita Fernández, vecino de 10 de Octubre número 105, de negarse a abonarle cuatro pesos que le cobrara por el daño que le ocasionó en el balcón de su domicilio, al subir por el mismo unos muebles.

CHOQUE EN M. GOMEZ

Laureano Prado Menéndez, chofer del camión 16055, acusó a Pedro Bachiller, chofer del auto 18500, de haber sido el culpable por su imprudencia del choque ocurrido entre ambos vehículos en la esquina de M. Gómez y Fernandina.

MAS CHOQUES

En 10 de Octubre y Estrada Palma, chocaron el auto 37691, conducido por Perfecto Vázquez Abedo, vecino de Jovellar número 50, y el ómnibus 41954, de la empresa La Especial, que guiaba Aurelio Rivero Padilla.

TRIPLE CHOQUE

En la esquina de Luzuriaga y Gloria chocaron el camión 68726 de la propiedad de Plácido Hernández, que conducía Manuel Biembiela, el camión 12238, guiado por José Arencibia y un carretón que manejaba Eustaquio Fernández Miranda. Los tres vehículos sufrieron averías.

A LA FUGA

El vigilante Melendres dió cuenta en la Décima Estación que sorprendió a dos individuos en los momentos que arrojaban varias piezas de ropas que habían sustraído de los altos de un garage situado en la calle J, logrando desaparecer.

AUTOMOVILES CIRCULADOS

Por transitar con exceso de velocidad, fueron denunciados en el día de ayer por la policía, los autos siguientes:

DE LAS ESTACIONES

—5444 en la esquina de Washington y Vapor por el vigilante 701 E. Peña; 13826 camión en 10 de Octubre y Mangos por el vigilante 1554 N. Zaldívar.

DEL TANSITO

—6171 particular; 54110; 44566 alquiler de lujo; en el Parque del Maine; por el vigilante 988 A. Pujol.

9039, particular; 458 del gobierno; 12963 particular, en el Parque del Maine por el vigilante 988 A. Pujol.

—5574; 2762; 6277; 6184; 4700; 7871; 16741; 37759 y 6496, particulares, en el Parque del Maine por el vigilante 1009, Lázaro Tarín.

—13123; 13118; 613, cuña; 4952; 606; 38390; 12963; 6060; particulares, 38459, alquiler de plaza, en el Parque del Maine por el vigilante 71 C. Rodríguez.

La policía del tránsito ha recibido instrucciones superiores, para que de ninguna manera permita que por dicho lugar, las máquinas transiten con exceso de velocidad, dando cuenta de las que no cumplan el Reglamento de tránsito.

DE LOS EXPERTOS

17, La Cuba; 16555; 44379; 528; 12597; 6728; particulares, en el Parque del Maine, por el Experto Fernández de Lara.

M.E.C.D. 2016

TELEFONOS A-3333 A-1014

ANUNCIOS CLASIFICADOS DEL DIARIO DE LA MARINA

TELEFONOS A-3333 A-1014

INFORMACION TELEGRAFICA DE PROVINCIAS

SE ADHIEREN AL PLAN DEL GOBIERNO LOS ALCALDES DE PINAR DEL RIO

Presididos por el Gobernador de la Provincia, Sr. Fernández Vega, se reunieron en su despacho animados de buenos deseos

PINAR DEL RIO, agosto 16. DIARIO, Habana.—Hoy celebrose la anunciada reunión de Alcaldes Municipales de esta provincia, bajo la presidencia del Gobernador Provincial Ramón Fernández Vega. Este obsequioles con almuerzo en hotel Ricardo, asistiendo, además los presidentes de Ayuntamientos de Pinar del Rio y Consolación del Norte. Concurrieron Alcaldes de Artemisa Ramón Hernández, Cabañas, Lorenzo Martínez; Candelaria Laureano González; Consolación del Norte Liberato Azcuy; Consolación del Sur Alberto Bravo; Guanajay José Manuel Moral; Los Palacios Guillermo Suárez; Mantua doctor Antonio Quintana; Pinar del Rio doctor Juan María Cabada; San Juan y Martínez César Vivero; San Luis Diego Rodríguez; Mariel Agustín Vidal; Guane José M. Barrio; San Cristóbal Feliciano Madrid; Viñales Isidro Fernández. A nombre del Gobernador ofreció el almuerzo Rubén D. Rodríguez Secretario del Ayuntamiento de Consolación del Sur. En nombre de los Alcaldes, habló el doctor Juan María Cabada, para expresar al Gobernador agradecimiento por deferencia tenida con su subordinados, gerárquicos, y que ponían de manifiesto una vez más su democracia al respetar la autoridad de los municipios como representantes exclusivos del pueblo extendiéndose en consideraciones sobre lo que representaban esas instituciones municipales, que son nervio y base del funcionamiento de la entidad del Estado.

Terminó brindando por la prosperidad de la República, por el Presidente y por la ventura personal del Gobernador y de todos los Alcaldes de esta provincia, que ofrecían al Gobernador su concurso.

A las 2 p. m, en uno de los salones del Gobierno Provincial, efectuose la anunciada reunión presidida por el Gobernador y la cual fué secreta.

Terminada la reunión el Gobernador nos manifestó que se habían tomado los siguientes acuerdos: felicitar al Presidente de la República por los planes constructivos y regeneradores de su Gobierno; las impresiones trasmitidas por el Gobernador y que se relacionaban con la entrevista tenida con el Presidente de la República fueron aplaudidas y muy celebradas, comprometiéndose todos los Alcaldes al cumplimiento de las instrucciones que en dicho acto les fueron dadas a conocer.

Terminada la reunión el Gobernador Provincial trasmitió los siguientes telegramas: Gobernadores Provinciales de la República: Me es grato enviar a ustedes en nombre de los quince Alcaldes Municipales de esta provincia, reunidos en este día en el Gobierno Provincial, cordial y respetuoso saludo que hará extensivo a los señores Alcaldes de esa provincia como mensaje de compañerismo y compenetración en las finalidades perseguidas por el honorable señor Presidente de la República, las cuales han sido acogidas por todos con verdadero beneplácito.—**F. Ramón Fernández Vega**, Gobernador Provincial.

Y al Presidente de la República y Secretario de Gobernación se les trasmitió este otro: "Me complazco en participarle que acaba de efectuarse la reunión de los señores Alcaldes Municipales de esta provincia, y para la cual fueron convocados previamente asistiendo la totalidad. Les trasmití deseos instrucciones suyas expuestas en la entrevista celebrada con los Gobernadores Todos los Alcaldes se mostraron dispuestos a cooperar a su obra de regeneración administrativa, y a obedecer cuantas órdenes dimanen de ese Ejecutivo. En nombre de los mismos habló el doctor Juan María Cabada quien expuso la necesidad de hacer cumplir sus deseos para bien de la Administración Pública y aplaudió las medidas indicadas que demuestran el conocimiento que usted tiene de las necesidades del pueblo que representa.—**F. Ramón Fernández Vega, Gobernador Provincial.**

Terminada la reunión todos los Alcaldes regresaron a sus respectivos términos.

Pruneda,
Corresponsal.

TEXTO DEL TELEGRAMA AL JEFE DEL ESTADO

PINAR DEL RIO, Agosto 16. — DIARIO, Habana. — Como complemento de la información remití hoy reunión Alcaldes Municipales trasmito telegrama dirigido a señor Presidente República:

"Convocada por el señor Gobernador, acaba de celebrarse en el despacho de dicha Autoridad, una importante reunión a la que asistieron sin faltar uno solo, todos los Alcaldes Municipales de esta Provincia. Nuestro dignísimo superior jerárquico que es un entusiasta y leal colaborador de usted, Hon. Sr. Presidente en su obra moralizadora y progresista de gobierno expresó a los Alcaldes las instrucciones que de usted recibiera "y que coinciden con sus anhelos y deseos personales" en la reciente reunión de Gobernadores, en el sentido de que por los Alcaldes se realice en sus términos respectivos una labor enérgica y eficaz de saneamiento y moralización de las costumbres, de persecución tenaz del vicio, de progreso y adelanto de administración proba y eficiente de los intereses del pueblo, de prácticas administrativas ajustadas a la moral y a la ley, de todo, en fin, lo que tienda a dignificar la vida Municipal y a enaltecer el prestigio de los Municipios pinareños. Todos los Alcaldes de la Provincia, inspirados en un sincero patriotismo, prometieron al señor Gobernador cooperar cada uno en su Municipio, con entusiasmo y energía a esta labor de mejoramiento y buen Gobierno Municipal, con que debe culminar la obra inmensa de regeneración pública y de dignificación nacional realizada por el insigne cubano que hoy rige los destinos de la Patria. Expusieron también los Alcaldes su creencia de que mucho habría de contribuir al éxito de ese ideal el prestigio de que goza nuestro Gobernador y las cordiales relaciones que mantiene con los Ejecutivos Municipales, a los que sólo exige honradez y decencia Administración por encima de todo espíritu partidarista. Fué acuerdo únánime de los Alcaldes pinareños elevar a usted, Honorable señor Presidente, por la vía telegráfica y por mi conducto, el testimonio de nuestros respetos y simpatías y de nuestra más alta consideración, acuerdo que cumplo complacidísimo porque usted conoce la profunda admiración y el intenso afecto que por usted siempre he sentido. — Dr. J. M. Cabada, Alcalde Municipal.—Pinar del Río." — **Pruneda,** Corresponsal.

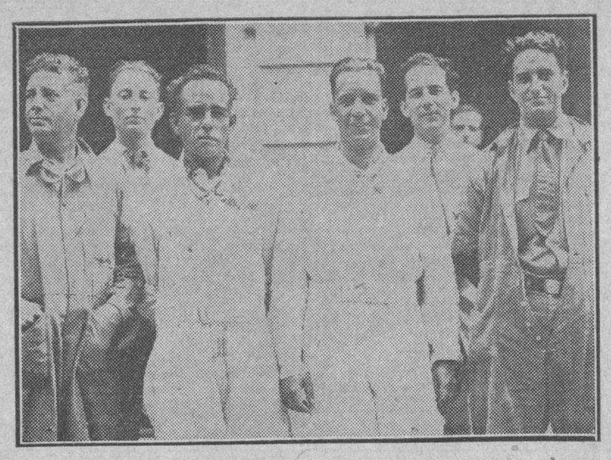

SANTIAGO DE CUBA.—Los aviadores del Ejército Nacional, que batieron todos los records establecidos para viajes aéreos Santiago de Cuba-Habana, llenando la ruta en sólo tres horas treinta y cinco minutos. De izquierda a derecha Teniente Rivery, Capitán López Mecier, Teniente Terry, Teniente Vidal Lazaga. Al fondo los señores C. T. Martínez y Matías Vega nuestro Corresponsal en la Capital de Oriente.

TAMBIEN LOS ALCALDES DE CAMAGÜEY SE REUNIERON CON EL GOBERNADOR

Cambiaron impresiones respecto a la orden presidencial de cooperar más eficazmente en su iniciada obra de gobierno

CAMAGUEY, DIARIO, Habana.—Esta mañana celebraron importante reunión con el Gobernador Provincial, señor José Antonio Villenas los Alcaldes de la Provincia, señores Andrés Veloso de Jatibonico; doctor Leopoldo Pérez, de Morón; Gerardo Maidique, de Ciego de Avila; José Cardoso, de Machado; Angel Egusquiza, de Florida; Humberto Rodríguez, nterino de Camagüey; Ricardo o'Bryan, de Nuevitas; Antonio Martínez de Santa Cruz del Sur; y Edilberto Estrada de Guáimaro.

El Gobernador Villenas explicó a los señores alcaldes el desenvolvimiento y resultado de la entrevista que los gobernadores provinciales celebraron recientemente con el Presidente de la República.

Después de amplio cambio de impresiones, los alcaldes acordaron ratificar su adhesión al General Machado, y la obra de Gobierno que secundan, por estimarla beneficiosa para los intereses del país.

Esta mañana regresó de su finca La Teja, el comandante Rogerio Zayas Bazán.

Esta tarde sostuvo interesante entrevista con el Gobernador Provincial, señor Villenas.

Oscar Herrera,

UN INCENDIO EN EL C. MERCEDES

Se declaró en el edificio destinado a almacén de útiles

MERCEDES, agosto 16, DIARIO, Habana.—A las cinco y veinte y cinco p. m. se declaró un violento incendio en el edificio que ocupa el almacén de útiles de este central, alcanzando en pocos momentos grandes proporciones que se temió destruyera la casa ingenio y edificios colindantes.

Es digna de encomios la labor prestada por todos los habitantes de este batey que de una manera heroica lograron contener el alcance amenazador de las llamas.

El Teniente Callejas, del puesto de Calimete, se personó en este central el que en estos momentos se encontraba actuando.

En nombre del Administrador doy las gracias al pueblo de Colón y Manguito por el interés que prestaron.

E. de la Vega
Corresponsal.

MAS DE 100 MIL PESOS DE PERDIDA

MANGUITO, Agosto 16.—DIARIO, Habana. — Esta tarde a las cinco, se declaró un violento incendio en el Central "Mercedes", de este Término, perteneciente a la Cuban Cane Sugar Company. Empezó por el Almacén de útiles del Ingenio, no habiéndose incendiado el Ingenio debido a la actividad y valor demostrado por todos los empleados, obreros y vecinos, dirigidos por el Maquinista Modesto Fernández. Se calculan las pérdidas en más de cien mil pesos.—**Corresponsal.**

HOMENAJE A UN JEFE POLITICO

Se le tributó en Sagua la Grande al señor Pérez Roa

SAGUA LA GRANDE, agosto 16, DIARIO, Haana.—Motivado el onomástico del Jefe del Partido Liberal de esta villa señor Joaquín Pérez Roa, actual Administrador de la Aduana, efectuose en la noche de hoy en el hotel Telégrafo gran banquete homenaje organizado por distintas representaciones políticas y comerciales.

La mesa era ocupada por más de 400 comensales asistiendo representaciones de toda la jurisdicción provincial y de esta capital, entre los que pudimos notar a los representantes Ricardo Campos, Alvaro Alvera ex-Representante Rogelio Alfert de Cienfuegos; Florencio Veliz, Director de la Correspondencia de Cienfuegos; Ramón González de Santo Domingo, doctor José Urzais Superintendente Provincial de Sanidad; actuó como Representante del señor Gobernador, Luis Vega Pérez, Alcalde Municipal.

Ofreció el homenaje el Alcalde Vega Pérez haciendo uso de la palabra distinguidos oradores.

Felicitando efusivamente al homenajeado quien hizo el resumen, agradeciendo a todos sus amigos el homenaje terminando dicho acto dentro de la mayor alegría.

Isoba,
Corresponsal.

SOLUCIONADA LA HUELGA DE LOS OBREROS DEL PUERTO DE BOQUERON

Estudios sobre el parasitismo intestinal en Santiago de Cuba. Un parricida condenado a muerte. Varias noticias

SANTIAGO DE CUBA, agosto 16. DIARIO, Habana.—La huelga que venían sosteniendo los obreros del puerto de Boquerón en Guantánamo ha quedado felizmente solucionada gracias al acierto con que actuó la Comisión de Inteligencia que preside el Juez doctor Manuel Cañas Ponzoa.

El Ferrocarril del Este dió por terminado el conflicto ayer tarde, continuándose la carga de azúcar en el vapor noruego Frithj of Lide que tomará un total de 13,800 sacos.

Anoche regresó a Santiago el señor Ramón Berenguer persona muy conocida aquí y que resultó triunfador en el concurso del jabón La Llave, "En qué piensa Guillermina, viene encantado de las atenciones tenidas para su persona en la Capital.

LA COMISION QUE ESTUDIA EL PARASITO INTESTINAL

Se encuentra inspeccionando las oficinas del departamento de Obras Públicas, de Santiago de Cuba, el Inspector Delegado de la Secretaría de Obras Públicas, señor Jorge Lamothe.

Espérase en Santiago el día 23, a las nueve de la mañana la Comisión de Estudio del Parásito Intestinal, partiendo el día 24 para Santa Clara.

PENA DE MUERTE

La Sala de Vacaciones de esta Audiencia con la ponencia del Magistrado Juan Mejías ha dictado sentencia en la causa número 332 del Juzgado de Instrucción de Mayarí condenando al procesado Félix Albert como autor de un delito de parricidio con la agravante del uso de arma de fuego a la pena de muerte.

Albert contrajo matrimonio en enero 15 con la señora Ana Publia Espinosa y Castillo, a quien se había llevado algunos meses antes en la tarde del trece de mayo residiendo en el poblado de Saetia, término de Mayarí.

Albert, penetró en las habitaciones donde su esposa estaba recogida y sin que se conozcan las palabras que entre ambos se cruzaron ni que motivo de disgusto hubiera entre ellos, la agredió con una navaja produciéndole heridas en el cuello y la nuca a consecuencia de las cuales falleció en el acto.

Albert volvió el arma contra sí hiriéndose el cuello, tardando siete dias en sanar.

Las declaraciones del Alcalde Arnaz a los repórters en la Secretaría de Gobernación sobre la inversión de nueve millones de pesos en Obras Públicas y de beneficencia han producido los más cálidos elogios sobre todo por su promesa de resolver el asunto del acueducto a su regreso.

LOS VETERANOS DE MATANZAS SE PROPONEN CELEBRAR UNA VELADA

Conmemorarán el día 20 del actual, la gesta magna del 95. Procesamientos, radicaciones y movimiento del Puerto

MATANZAS, Agosto. — (LOVIO) —El Consejo Local de la Asociación Nacional de Veteranos de Cuba está organizando un solemne acto que tendrá efecto el día 20 de los corrientes, en el gran coliseo de "Sauto", a las ocho de la noche, en conmemoración de todos los fusilados durante la magna gesta del 95, en el castillo de San Severino de esta Ciudad, iniciada con el fusilamiento de Domingo Mujica, que fué el primer cubano que en tan infausta efemérides ensangrentó el suelo matancero.

Tan hermoso acto patriótico promete revestir la mayor brillantez, ya que se anuncia que tomarán parte en la velada elocuentes y prestigiosos oradores de esa Capital, estando probablemente el resumen del acto a cargo del Mayor General Pedro Betancourt.

El Consejo de Veteranos de Matanzas, con tal motivo, ha dirigido una vibrante y patriótica alocución al pueblo y a todas las clases sociales de la ciudad, exhortándolas para que contribuyan a la mayor brillantez de la fiesta.

De dicho acto informaremos oportunamente a nuestros lectores.

PROCESAMIENTO

En el Juzgado de Instrucción de esta ciudad se acaba de dictar auto de procesamiento contra Benjamín Peñate y Hernández, señalándosele doscientos pesos de fianza para que pueda gozar de libertad provisional, en causa 482 de 1929, por delito privado.

Como no ha sido habido en su domicilio, se le ha fijado un plazo de diez días para personarse en el Juzgado, previniéndosele que de no hacerlo se le declarará rebelde.

CAUSA POR ROBO

En el propio Juzgado se acaba de radicar la causa 603 de 1929, por robo, según denuncia del asiático Miguel Wong, consignando, que el día 10 de los corrientes, en horas de la madrugada, violentaron la puerta de su establecimiento, y sustrajeron del interior del mismo efectos cuyo valor ascienden a treinta pesos, así como veintiseis pesos en efectivo que tenía en el cajón del mostrador.

POR ATENTADO

Se acaba de radicar también la causa 602 de 1929, por atentado a Agente de la Autoridad, consistiendo el hecho, que el guardia rural Dámaso Carmenate, destacado en Cárdenas, trató de requerir a unos menores que están tirando cohetes y fué maltratado de palabras por Loreto de Armas, al tratar de proceder a la detención del mismo, este hubo de abalanzársele encima para agredirlo.

Salida. — En las últimas horas de la tarde de ayer salió para Lands, Inglaterra, el vapor inglés "Antigone", con un cargamento de 29,000 sacos de azúcar de la última zafra exportados por la Cuban Cane Sugar Corporación.

Se esperan. — Se espera en este puerto la entrada de los siguientes vapores:

Vapor "Baron Haig", del puerto de Cárdenas, consignado a Urquiza, Bea y Cía., para cargar 18 sacos de azúcar.

—Vapor americano "Domino", del puerto de Cárdenas, para tomar azúcar en este puerto, consignado a "Urquiza, Bea y Cía".

—Vapor inglés "Wilson', en lastre, procedente de Jamaica, para cargar azúcar, consignado al señor Eduardo Sánchez. — **Alberto Lovio,** Corresponsal

SE HA ENVENENADO AYER UNA MUJER

A causa de un disgusto habido con la autora de sus días

MARIANAO, agosto 16, DIARIO Habana.—En el Centro de Socorro fué asistida por el Dr. Anglés, María Luisa Rodríguez, de 22 años de edad, vecina de Carmen y Armas, que presentaba síntomas graves de intoxicación, por haber ingerido sustancia desconocida.

El esposo de María Luisa informó a la policía que su esposa ingirió un líquido que había en un pomo, suponiendo lo haya hecho con el propósito de suicidarse, después de haber tenido un disgusto con su mamá.—**Martínez,** corresponsal.

LE CAYO ENCIMA UNA GRAN TONGA

En los almacenes de cemento de una empresa, en Florida

Florida, agosto 16, 10 a. m. DIARIO, Habana. En estos momentos médico casa socorro asiste al joven Julio Torriente, de 17 años, de Rodas, quien sufrió lesiones gravísimas al desplomársele encima una pila de sacos de cemento.

Tan sensible ocurrencia resultó en los almacenes que en la calle Florida tiene la compañía Kaiser Paving.

Pérez, Corresponsal.

UNA MUJER QUE QUISO MATARSE

En Jatibonico se empapó de petróleo al que puso fuego

Jatibonico, agos 16 las 7.30 p. m. DIARIO, Habana. Rociándose el cuerpo con petróleo con ánimo de suicidarse, sufrió graves quemaduras una mujer nombrada Rosario Pedroso, conocida por «Charo» la que trató de llevar a cabo sus propósitos encerrándose en el inodoro.

Fué asistida de primera intención por el doctor Anselmo San Gavino, Jefe Municipal de Sanidad. Manifestó la lesionada que lo había hecho porque estaba aburrida de la vida. Tan pronto la policía tuvo conocimiento del caso dió cuenta al juzgado competente.

El doctor Roberto Viñales, auxiliado del secretario Eugenio Ribeau actuando inmediatamente.

Corresponsal.

UN RAYO MATA A UN GUARDIA RURAL

Deja siete hijos en el más grande desamparo

Fomento, agosto 26, las 11 a. m. DIARIO, Habana. En el barrio Jiquimas fué muerto por un rayo el Guardia Rural Juan Rodríguez Quintana, destacado en dicho puesto militar.

Deja el infeliz siete hijos desamparados completamente.

Maximino Rodríguez,

Guanabacoa, agosto 16, las 9.30 p. m. MARINA, Habana. El Alcalde Municipal Joaquín Massip hoy celebró su fiesta onomástica en compañía de su hijo Joaquinito. Los empleados municipales regalaron un juego de cubiertos de plata cifrado.

Los concejales una lámpara de pie. Todos fueron obsequiados por su digna esposa, señora Justina Para. Mi felicitación sincera.

Francisco Cortés,

UNA ACUSACION POR ATENTADO

Detenido por ese delito un ex-teniente de la policía

Santa Cruz del Sur, agosto 16, DIARIO, Habana. Se encuentra detenido en el vivac de esta localidad, el joven Santiago Morciego, ex teniente de la Policía Municipal de Camagüey, bajo acusación de atentado a agente de la autoridad. Entrevistado el joven señor Morciego, me informa que encontrándose en la finca La Sacra, perteneciente a este término municipal, se le presentaron dos vigilantes de la Policía Municipal de Camagüey para proceder a la detención del señor Agapito del Risco, y no encontrándose éste en la referida finca, es marcharon acudiendo dichos policías al puesto de la Guardia Rural formulando una grave acusación contra Morciego de atentado a agente de la autoridad.

San Rey,

VAPORES DE TRAVESIA

VAPORES CORREOS DE LA Compañía Trasatlántica Española

SERVICIOS REGULARES DE PASAJE, CARGA Y CORRESPONDENCIA

LINEA RAPIDA PARA NEW YORK Y NORTE DE ESPAÑA

PROXIMAS SALIDAS

PARA VERACRUZ (48 horas de viaje)		LINEA PARA NEW YORK, VIGO, CORUÑA, GIJON, SANTANDER Y BILBAO	
CRISTOBAL COLON,	Agosto 2	CRISTOBAL COLON	Agosto 9
ALFONSO XIII	Agosto 28	AFONSO XIII	Septiem. 4
CRISTOBAL COLON,	Septiem. 23	CRISTOBAL COLON,	Septiem. 30
ALFONSO XIII	Octubre 19	ALFONSO XIII	Octubre 26
CRISTOBAL COLON,	Nov. 14	CRISTOBA COLON	Noviem. 21
ALFONSO XIII	Diciembre 10	ALFONSO XIII	Diciembre 17

LINEA PARA NUEVA YORK, CADIZ Y BARCELONA PROXIMAS SALIDAS

MAGALANES	Julio 8	M. COMILLAS	Octubre 20
M. CALVO	Julio 23	M. CALVO	Noviembre 4
BUENOS AIRES	Agosto 1	MAGALLANES	Noviembre 15
J. S. ELCANO	Agosto 29	BUENOS AIRES	Diciembre 9
A. LOPEZ	Septiem. 13	A. LOPEZ	Diciembre 26
MANUEL ARNUS	Septiem 24	J. S. ELCANO	Enero 6

Magnífica cámaras. Amplios comedores para pasajeros de tercera clase. Servicio por camareros. Excelentes menús con vinos.

NOTA.—Expedimos en Habana billetes de excursiones a las Exposiciones de Sevilla y Barcelona, de la Compañía «Wagons Lits», partiendo de Santander y Cádiz, a la llegada del buque.

Estos vapores atracan a los muelles de la Port of Havana Docks Co. Para más informes, dirigirse a:

MANUEL OTADUY
AGENTE GENERAL
Lonja del Comercio, bajos. Apartado 707. Teléfonos: A-6588 y A-7900
HABANA

'EMPRESA NAVIERA DE CUBA, S. A.'

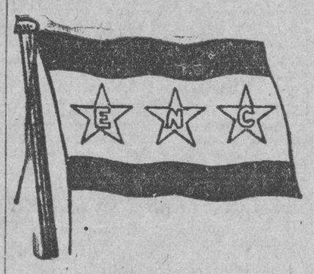

SAN PEDRO NUM. 6.—HABANA.

APARTADO NUMERO 1641

Dirección Telegráfica:

Emprenave

TELEFONOS:

A-5315.	Información General.	Claves en uso:
A-4730.	Departamento de Tráfico.	
A-6236.	Pasajes y Fletes.	A. B. C. 4a. y 5a. Edición
A-3966.	Almacén.	
M-3896.	Primer Espigón de Paula.	Wester Union
A-5634.	Tercer Espigón de Paula.	Walkins and Apendix

VAPORES EN SERVICIO

Presidente Machado, Santiago de Cuba, Gibara, Habana, Baracoa, Las Villas, Guantánamo, Julián Alonso, Antolín del Collado, La Fe, Caibarién, Rápido, Cienfuegos, Manzanillo, Joaquín Godoy, Eusebio Coterillo.

PUERTOS DE ESCALA

COSTA NORTE

Caibarién, Nuevitas, Puerto Tarafa, Manatí, (Victoria de las Tunas); Puerto Padre, Chaparra, (Holguín, Velasco y Bocas); Vita, Banes, Mayarí, Antilla, Preston, Sagua de Tánamo, (Cayo Mambí); Baracoa, Guantánamo y Santiago de Cuba.

COSTA SUR

Cienfuegos, Casilda, Tunas de Zaza, Santa Cruz del Sur, Manopla, Guayabal, Manzanillo, Campechuela, Media Luna, Niquero, Ensenada de Mora y Santiago de Cuba.

COSTA NORTE DE VUELTA ABAJO

Bahía Honda, Río Blanco, Berracos, Puerto Esperanza, Santa Lucía, (Minas de Matahambre); Río del Medio, Arroyos de Mantua y La Fe.

PUERTO RICO

San Juan, Ponce, Mayagüez y Aguadilla.

REPUBLICA DOMINICANA

Santo Domingo, San Pedro de Macorís y Puerto Plata.

HAITI

Aux-Cayes y Port au Prince.

JAMAICA

Kingston.

COMPAGNIE GENERALE TRASATLANTIQUE

VAPORES CORREOS FRANCESES

Bajo contrato postal con el Gobierno Francés

TODOS LOS VAPORES DE ESTA COMPAÑIA ATRACAN A LOS MUELLES DE SAN FRANCISCO O MACHINA PARA EFECTUAR EL EMBARQUE Y DESEMBARQUE DE PASAJEROS, EQUIPAJES Y MERCANCIAS

PROXIMAS SALIDAS

Para VERACRUZ:
Vapor correo francés "ESPAGNE", saldrá el 3 de Septiembre
" " " "MEXIQUE", saldrá el 3 de Octubre.
" " " "ESPAGNE" saldrá el 3 de Noviembre

Para CORUÑA, SANTANDER, PLYMOUTH y EL HAVRE.
Vapor correo francés "ESPAGNE" saldrá el 15 de Septiembre a las 12 del día.

NOTA:—El equipaje de bodega y camarote se recibirá en el muelle de San Francisco o Machina (en donde estará atracado el vapor) solamente el día 14 de Septiembre de 8 a 10 de la mañana. El equipaje de mano y bultos pequeños los podrán llevar los señores pasajeros al momento del embarque el día 15 de Septiembre de 8 a 10 de la mañana.
Vapor correo francés "MEXIQUE", saldrá el 15 de Octubre.
" " " "ESPAGNE" saldrá el 15 de Noviembre.

SESIONES DE CINEMATOGRAFO DIARIAS EN LOS VAPORES DE ESTA COMPAÑIA, SEGUN CONTRATO CON LA CASA PATHE.

IMPORTANTE
Buena comida a la española.—Camareros y cocineros españoles.

LINEA DE CANARIAS
Línea de NEW YORK AL HAVRE, PLYMOUTH Y BURDEOS
En esta Agencia se expiden pasajes por esta línea por los lujosos y rapidos trasatlánticos franceses "ILE DE FRANCE", "PARIS", "FRANCE", "ROCHAMBEAU", "DE GRASSE", etc.
Para más informes dirigirse a:

ERNEST GAYE
O'Reilly, Número 9. Apartado 1090. Teléfono A-1476.
HABANA

MISCELANEA

¿Quiere usted que su niño aprenda el Inglés? Envíelo al
Colegio Metodista Central
VIRTUDES 10
Pídase prospecto al Director. Teléfono A-2857.

E 1778 alt. 7 Agosto.

PINTURA "VULCANO"
en POLVO, de TODOS COLORES, que se prepara SIN OTRO INGREDIENTE que AGUA PURA
para MADERA, HIERRO, MURALLAS etc. para INTERIORES y EXTERIORES
Siendo la MEJOR PINTURA que se conoce resulta MUCHO MAS BARATA que la pintura corriente.— SIRVE COMO APAREJO. SECA EN POCO MAS DE DIEZ MINUTOS.— SIN igual para VALLAS
Tenemos encargo de realizar un LOTE de cerca de 8,000 libras por cuenta de la Fábrica en los Estados Unidos.
El galón de PINTURA RESULTA a menos de SETENTA CENTAVOS!!!
Oficios 18 Departamento 611. Teléfono A-9797. Apartado 2303. HABANA

SANATORIO "DR. PEREZ-VENTO"
Enfermedades nerviosas y mentales. Para señoras exclusivamente.
Calle Barreto, número 62, Guanabacoa.

NECESITAMOS 10.000 PERSONAS
que quieran aprovecharse de esta oportunidad para aprender inglés en poco tiempo, con un nuevo, fácil y práctico método. El precio es barato y el éxito bueno. No pierda un momento más y mándenos su nombre y dirección y recibirá pronto interesantes informes gratis. Es un método distinto.
EL INSTITUTO UNIVERSAL (D-56)
128 East 86th. Street,
New York City, N.Y.

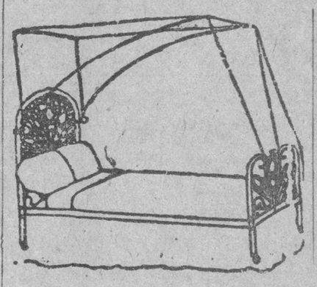

DEPARTAMENTO DE COLCHONETAS, COLCHONES, COJINES, ETC.

Nuestro Departamento de colchones, colchonetas, alfombras, mosquiteros, cojines, etc., etc., presenta el surtido más completo de estos artículos.

Colchones y colchonetas, en todos los tamaños y calidades, desde $1.80, cojines de seda desde $4.00, cestos de mimbre desde $4.00.

Mosquiteros para cama de una persona desde $2.00.

Mosquiteros con su aparato, a $6.50.

Colchones y colchonetas para niños en todas las calidades y precios. Mosquiteros desde $1.50.

También hemos recibido cojines de piel, en formas y colores variados, muy de moda para adorno y para automóvil, gabinetes y oficinas.

Edredones de seda en colores enteros y floreados.

Todos estos artículos pueden verse en el mismo departamento de colchones, colchonetas, etc.

EL ENCANTO
E-953 Indf. 1 Mayo

POLLONAS Leghron blancas legítimas, de un año, las liquidamos a $2.00 cada una, por necesitar espacio para la nueva cría de este año. Granja Arellano, teléfono FO-7264, La Coronela; Marianao. Correspondencia a: Amargura y Habana. Misc. E 1795 24 Agosto

COLEGIOS en el NORTE para jóvenes y muchachas
BEERS & CO.
O'Reilly 9 ½
Havana

DINERO DEL UNO AL 5 POR CIENTO. SOBRE JOYAS Y OBJETOS DE ARTE
RESERVA Y SERIEDAD
LOS TRES HERMANOS
CONSULADO 94 y 96
TELEF. A-4775.
EN FRENTE AL "DIORAMA"
E-1740 3 Agosto

Cambie sus Muebles CON POCO DINERO
PRECIOS NUNCA VISTOS
"LA ZILIA"
Suárez 43 y 45 Telf. A-1598

DIRECTORIO PROFESIONAL

ABOGADOS Y NOTARIOS

DR. FELIPE RIVERO Y ALONSO
Abogado y Notario
Abogado Consultor y Notario de la Asociación de Detallistas de la Habana. Notario de los Centros "Asturiano", "Balear" y "Cafés"
ESTUDIO DE ABOGADO DE LOS DOCTORES
Felipe Rivero y Alonso. Manuel F. de Cinca. Ricardo Elizalde e Hidalgo-Gato. Angel Radillo y Gancedo. Rafael de Zéndegui y Carbonell
Procurador: Urbano S. Gómez Cádiz. Chacón 25, bajos Edificio de la Asociación de Detallistas de la Habana. Teléfonos M-1472 y A-8142. Cable: Rizenca.
E-2097 Indf. Oct

DR. MANUEL ARANDA MUÑOZ
Abogado.
Asuntos hipotecarios, herencias, toda clase de asuntos civiles. Mercaderes número 9. Departamento 3. Teléfono M-6173.
E-1779 Indf. 1 Ag.

M.E.C.D. 2016

TELEFONOS A-3333 A-1014

ANUNCIOS CLASIFICADOS DEL DIARIO DE LA MARINA

TELEFONOS A-3333 A-1014

SAUL SAENZ DE CALAHORRA
ABOGADO Y NOTARIO
DOMINGO CLARENS Y CINTAS
Abogados
ARQUIMEDES MERZEAU
Marcas y Patentes
Notaría: Máximo Gómez 13, Regla. Bufete: Aguiar 43, bajos. Tel. A-5024.
E-1179 ind 1 Mayo

DOCTORES EN MEDICINA Y CIRUGIA

DR. JOSE J. CHALONS
Médico Cirujano
DIRECTOR DE LA CASA DE SALUD "LA PURISIMA CONCEPCION" JEFE DE CLINICA DEL HOSPITAL "LAS ANIMAS"
Enfermedades infecciosas, sifilíticas y venéreas. Rayo 2, altos, esquina a San Rafael Consultas de 3 a 5. Telf. M-2655.
E-459 19 Marzo

DR. H. FERNANDEZ AGUIRRE
MEDICO-CIRUJANO
Especialista de los Hospitales de París. Enfermedades de los pulmones, tuberculosis en general. Campanario número 10. Teléfonos M-1181 y M-1451.
E-1475 Indf. 17 Junio

DR. J. M. VERDUGO
DE LA FACULTAD Y HOSPITALES AMERICANOS Y PARIS
Estómago e Intestinos.
Tratamiento eficaz de la úlcera estomacal y duodenal y de la colitis en cualquiera de sus períodos. Hígado y afecciones biliares. Enfermedades de la nutrición. Consultas de 1 a 3. Horas especiales previo aviso. Prado 60, bajos. Teléfono A-4425.
E-1060 Indf. 1 Mar.

DOCTOR FLORES
EZCEMAS, ALMORRANAS
Ezcemas por antiguos que sean, se garantiza su curación por un procedimiento especial. Tratamientos por el TRIGEMINO. Inyecciones INTRAVENOSAS para Reumatismo, Raquitismo, Linfangitis, Dispepsias y Blenorragia. Neurastenia por el procedimiento del doctor Monin. Electricidad Médica para Parálisis y Nerviosismo. Estrechez uretral y sífilis, curación garantizada. Almorranas: son curadas sin operación ni dolor pudiendo el enfermo continuar sus trabajos diarios. Análisis orina: 2 y 3 pesos, completo. Impotencia. Curaciones por contrato. Análisis: Sangre Esputos Heces Fecales. Consultas diarias de 9 a 12 mañana y de 1 a 4 tarde y 7 a 9 noche. Acosta 64. Teléfono M-1658. E-363 Indf. 1 Febrero

DR. BIENVENIDO GIROUD LESCANO
Medicina interna, sistema nervioso, cerebro y pulmón. Tratamiento de la tuberculosis con la sacocricina combinación. Rayos X Radiografía electroterapia, tratamiento del bocio sin operación. Consultas de 3 a 5. Infanta 75 letra F. Teléfonos M-3014 y U-2064 E-1830 Indf. 1 Ag.

DR. GONZALO AROSTEGUI
Médico de la Casa de Beneficencia y Maternidad. Especialista en las enfermedades de los niños. Médicas y quirúrgicas. Consultas de 12 a 2 Calle 11 entre K y L. Vedado. Teléfono F-4233.

"POLICLINICA HABANA"
Suárez 32. Teléfono M-6233.
DR. GUILLERMO LEON
Director Facultativo
Medicina y Cirugía en general. Especialidad en enfermedades venéreas. Consultas de 1 a 5 de la tarde y de 8 a 9 de la noche. Consultas especiales dos pesos. Reconocimientos $2.00. Enfermedades de señoras y niños. Garganta, nariz y oídos, (OJOS). Enfermedades nerviosas, estómago; corazón y pulmones, vías urinarias, enfermedades de la piel, blenorragia y sífilis. Inyecciones intravenosas para el asma, reumatismo, tuberculosis, obesidad partos, hemmorroides, diabetes y enfermedades mentales etc. Análisis en general. Rayos X. masajes y corrientes eléctricas. Los tratamientos y sus pagos a plazos. Telf. M-6233. E-1810 Indf 1 Ag.

POLICLINICA INTERNACIONAL
Lealtad 143, entre Salud y Dragones. Teléfono A-0344. Director: David Cabarrocas. Médico Cirujano. Rayos X entregando la plancha: $3.00 y $6.00; Análisis Orina Parcial: $1.00; Análisis Orina Completo: $2.00; Análisis de Sangre. Exudado, Heces Fecales. Esputos etc. $3.00. Consultas de 10 a. m. a 6 p. m. días de fiesta y Duelo Nacional, de 10 a 12 m. menos los sábados. Consultas Rayos X gratis todos los días. Consulta con inyección: $0.50; Turno Especial: $1.00; Visita del Médico de guardia: $2.00; Hora Especial: $3.00; Consulta para seguir tratamiento en su domicilio por 15 días: 3 pesos, con obsequio del patente necesario. Obsequio de patentes a los pobres. Cauterización Asuero: gratis.
E_1618 Indf. 1 Jul.

DR. MARIO DEHOGUES
MEDICINA INTERNA
ESPECIALISTA EN ENFERMEDADES DEL CORAZON Y SANGRE
Tratamiento eficaz de la Angina de Pecho, Hipertensión Arterial, Disnea, (falta de aire). Agitación, Palpitaciones etc. Anemias, Anemia Perniciosa por el método de Whipple. Sífilis, controlando el tratamiento por la Reacción de Vernes. Consultas diarias: de 3 a 6 p. m. Consultas especiales: de 10 a 11 a. m.
Gratis a los pobres.
Gabinete: Lealtad 101 altos. Teléfono U-6158. Habana. — Domicilio: Calle 8a. No. 55 Teléfono I-253 Víbora.

DR. J. B. RUIZ
Catedrático de la Universidad. De los Hospitales de Filadelfia, New York y Calixto García. Especialista en vías urinarias y enfermedades venéreas. Exámenes Uretroscópicos y Cistoscópicos. San Lázaro 221-C, de 1 a 3. Telf. U-6351. Para pobres de 10 a 12.
E-928 Indf. 1 My

DR. SERGIO GARCIA MARRUZ
CATEDRATICO DE LA UNIVERSIDAD
Director del Hospital de Maternidad, cirujano partero de la Policlínica Nacional Consultas de 1 a 5 p. m. San Lázaro 147 bajos. A-6969. No da consultas gratis. Reconocimientos especiales $10.00. Consultas $5.00. E1249 indf 23 M.

DR. A. G. CASARIEGO
Catedrático de la Facultad de Medicina, de los hospitales de París, New York, Calixto García y Clínica Covadonga. Especialista en enfermedades de los aparatos urinario y genital (hombres y mujeres). Consultas de 9 a 6. Neptuno 125, bajos.
E-2080 Indf.

DR. GONZALO PEDROSO
CIRUJANO DEL HOSPITAL MUNICIPAL DE EMERGENCIAS
Especialista en vías urinarias y enfermedades venéreas. Cistoscopia y Cateterismo de los uréteres. Cirugía de Vías Urinarias. Consultas de 10 a 12 y de 3 a 5 p. m. en la calle de Avenida de la República 254. E-1437 Indf. 12 Jn.

DOCTOR S. PICAZA
De los Hospitales de París y New York
Enfermedades del estómago, intestinos e hígado. Tratamiento eficaz de la colitis y afecciones biliares. Horas: de 2 a 4 y convencional, previo aviso. San Lázaro 246 Telf. F-4918 E-1867 Indf 7 Ag.

DR. RAMON ASCANIO
Cirujano y Sub-Director del Hospital Calixto García. Cirugía y Enfermedades de Señoras. Consultas de 3 a 5 p. m. Martes, miércoles, viernes, sábados. 23 número 183, entre H e I, Vedado. Telf. F-2618.
E-1586 Indf.

Dr. Francisco Javier de Velasco
Afecciones del corazón, pulmones, estómago e intestinos. Consultas los días laborables de 12 a 2. Horas especiales previo aviso. Salud 34. Telf. A-5418.
E-1784 Indf. 1 Ag.

DR. PEDRO A. BOSCH
Medicina y Cirugía, con preferencia partos, enfermedades de niños, del pecho y sangre. Consultas de 2 a 4. Aguiar 11. Telf. A-6488. E-762 Indf. 1 Ab.

DR. CELIO R. LENDIAN
Consultas todos los días hábiles de 3 a 6 p. m. Medicina interna especialmente del corazón y de los pulmones. Partos y enfermedades de niños. Calle 4 esquina a 11 número 15 Vedado Telf. F-3869.

DR. RICARDO ALBALADEJO
Especialista en vías urinarias. Tratamiento especial para la blenorragia. Impotencia y reumatismo. Electricidad Médica y Rayos X. Prado 62, esquina a Colón. Consultas de 8 a 12 a. m. y de 1 a 5 p. m. Teléfono A-3344.
E-1787 Indf. 2 Ag.

DR. PABLO RONQUILLO
Vías Urinarias, Piel y Sífilis. Gonorrea, Reumatismo blenorrágico. Impotencia, Neurastenia Genital, Riñón, Vejiga. Próstata. Reconocimientos pagos. Consultas diarias de 1 a 3 p.m. y de 6 a 8 p.m Pobres: lunes y jueves. San Rafael No ... Teléfono U-1680.
E-2304 3 Dbre.

DR. FELIX PAGES
CIRUJANO DE LA QUINTA DE DEPENDIENTES
CIRUJIA EN GENERAL
ESPECIALMENTE CIRUGIA ABDOMINAL, ESTOMAGO, INTESTINOS, HIGADO Y APARATO GENITAL DE SRAS.
Consultas: Lunes, Miércoles y Viernes, de 3 a 5. Domicilio: D No. 200, entre 21 y 23. Vedado. Teléfono F-4483.
E-1783 Indf. 1 Ag.

DR. JULIO SANGUILY
Especialista en enfermedades de señoras y cirugía en general.
Consultas diarias de 3 a 6.
Gratis para los pobres.
SAN LAZARO 173.
Teléfonos A-9106, F-3248

DR. F. H. BUSQUET
ELECTRO RADIOLOGO
Rayos X, Ultravioleta, Radium y Tratamientos eléctricos. En su Gabinete y a domicilio. Lealtad número 71. Teléfono A-4474. De 9 a 12 a. m. y de 2 a 5 p. m.
E-1887 Indf. 21 Jn.

DR. MANUEL LOPEZ PRADES
MEDICO CIRUJANO
De las Facultades de Madrid y la Habana. Con treintinueve años de práctica profesional. Enfermedades de la sangre. Pecho. Señoras y Niños. Partos. Tratamiento Especial Curativo de las Afecciones Genitales de la mujer. Consultas diarias de 1 a 4. Gratis martes y viernes. Lagunas 63, bajos. Tel. A-0226. Habana.
E_1706 Indf. 18 Julio

DR. PEDRO MONTALVO
Estómago, intestinos y enfermedades del pecho. Consultas en Belascoaín 79, de 2 a 4. Teléfonos U-5010 y F-1972. Lunes, Miércoles y Viernes, hora especial para cada cliente. E-1757 30 Agosto

DR. E. PERDOMO
Vías Urinarias, estrechez de la orina venéreo, hidrocele, sífilis, impotencia. Calle D y 11 Vedado. De 1 a 4. Telf. F-4822.

DR. MANUEL VIAMONTE
Catedrático Auxiliar de Radiología y Fisioterapia de la Universidad. RADIOLOGO DE LA QUINTA "COVADONGA"
Concordia 64-A, esquina a Lealtad Teléfono A-6698. De 9 a 12 a. m. y de 1 a 5 p. m. Rayos X. Radium. Radioterapia Profunda Luz Ultravioleta y Electricidad Médica E-1900 Indf. 19 Ag.

DR. ABELARDO LABRADOR
Consultas gratis para pobres de 8 a 12 de la mañana. Pagas de 3 a 6 p. m. Angeles 3, entre Reina y Estrella. Teléfonos A-6801 y U-2256. Especialidad en enfermedades de señoras, flujos crónicos, metritis etc. Partos, venéreo y sífilis, blenorragias, enfermedades del corazón y riñones diabetes, reumatismo crónico, enblanquecimiento. Tratamientos especiales por inyecciones neosalvalsán, etc.
Se hacen radiografías a precios módicos.
E-52 Indf. 10 My.

DR. HERNANDO SEGUI
Garganta, Naríz y Oídos
Prado, 38. De 12 a 3.
E-210 Indf. 11 Feb.

DR. MANUEL TEJERIZO
De las Facultades de la Habana y Madrid. Garganta, naríz y oídos. Consultas de 2 a 5. Teléfono U-3520. San Lázaro 370, altos, entre Aramburu y Hospital.
E—1377 1d

DR. GERMAN ARGUELLES
Especialista en enfermedades del aparato digestivo, con práctica en las principales clínicas de París, Berlín y Madrid. Gabinete: Velázquez número 27 (primero), Madrid.
E-649 19 Junio

Dr. Alberto S. de Bustamante
Profesor de Obstetricia, por oposición. Especialidad: Partos y enfermedades de señoras. Consultas los lunes y viernes de 1 a 3. Clínica Bustamante y Núñez. Teléfono F-3057. Domicilio: 15 entre J y K Vedado. Teléfono F-1862.

CLINICA BUSTAMANTE
J y 13. Vedado. Cirugía general y especial. Partos, Rayos X y Laboratorio. Teléfono F-1134 E-1777 Indf 1 Ag.

CLINICA DEL VEDADO LABORATORIO
Se hacen análisis de orina, esputos, heces fecales, leche, sangre y jugo gástrico. Calle 21 y G, Vedado, Habana. Teléfonos F-4031 y F-3232.
E 1598 indf 6 Julio

DR. IGNACIO CALVO
PROTOLOGO
Cirugía especial del recto. Tratamiento médico de las hemorroides. Rectos-copia, sigmodoscopia. Carlos Tercero 209, esquina a Franco. Teléfono U-2266. De 3 a 5.
E-430 Indf. 14 Feb.

F. GARCIA CAÑIZARES
Catedrático Titular de la Universidad. Director Facultativo del Centro Balear. Médico de Visita del Hospital de Paula. Medicina general. Especialista en enfermedades venéreas, sífilis y de la piel. Gral. Aranguren (Campanario) número 119. Consultas: lunes, miércoles y viernes, de 3 a 5. No hace visitas a domicilio.
E-472 Indf. 7 Mayo
E-837 10 Mayo

ANALISIS DE ORINA
Completo dos pesos. Prado 62 esquina a Colón. Laboratorio Clínico Químico del Dr. Ricardo Albaladejo. Telf. A-3344.
E-1788 Indf 1 Ag.

DR. MARIO LUIS GARCIA
MEDICO DE LA ASOCIACION DE DEPENDIENTES
Enfermedades del pecho, Estómago e Intestinos. Consultas de 2 a 4. Virtudes 141. Telf. U-6428. E-1891 Indf. 21 Jun.

DR. J. DOMINGUEZ ALVAREZ
Tratamiento por el sistema Asuero. Rayo 66. De 3 a 5. Teléf. A-8714.
E 1583 2 Agost.

DR. JULIO FERNANDEZ
MEDICINA INFANTIL
Consultas: Lunes, miércoles y viernes, de 2 a 4. San José y Marqués González, altos. Teléfono U-2451. Habana.
E-269 Indf. 1 Feb.

DR. SANTIAGO VERDEJA NEYRA
CIRUJANO ESPECIALISTA EN ENFERMEDADES DE SEÑORAS DEL HOSPITAL NACIONAL "CALIXTO GARCIA"
Consultas de 5 a 7, en Trocadero 18, altos. Los lunes, miércoles y viernes. Servicios gratis para los pobres en la Sala "Weiss" de dicho Hospital, de 9 a 10 a. m.
E-573 Indf. 12 Marzo

DR. JOSE VARELA ZEQUEIRA
Profesor de Anatomía de la Universidad. Cirujano Jefe de la Asociación Cubana de Beneficencia. Cirugía en general. Especialidad: Cirugía de la mujer. Consultas de 4 a 5. Gervasio 126, entre San Rafael y San José Teléfono U-5410.
E-348 Indf. 1 Feb.

DR. VALENTIN GARCIA
Medicina Interna.
Reina 104, bajos. Teléfonos
A-3486—I-1640.
E-862 Indf. 4 Abril

Dr. J. A. Hernández Ibáñez
CIRUJANO UROLOGO DE LA ASOCIACION DE DEPENDIENTES
ENFERMEDADES VENEREAS, VIAS URINARIAS ENDOSCOPIA Y CIRUJIA DE LAS VIAS URINARIAS
Consultas: Neptuno número 78, esquina a Manrique. De 11 a. m. a 1 p. m. y de 4 a 5 p. m. Telf. A-5469. Habana.
E-1804 Indf. 1 Ag.

Dr. Manuel González Alvarez
CIRUJANO DE LA ASOCIACION DE DEPENDIENTES
CIRUGIA EN GENERAL
Consultas todos los días de 4 a 5 de la tarde. Campanario, 59, entre Neptuno y Concordia. Teléfono A-9102. Residencia particular: calle 9 número 83, entre 4 y 6, Vedado. Teléfono F-2441.
E-1792 Indf. 1 Ag.

DR. GUILLERMO LOPEZ ROVIROSA
Enfermedades de las Glándulas Internas, Nutrición, Nerviosas y Mentales. Debilidad sexual, pérdidas, impotencias. Niños anormales atrasados, raquíticos. Bocios. Afecciones de la piel y de la sangre. Dispepsia. Colitis. Vías respiratorias. Rayos Ultravioletas aplicados al tratamiento de las afecciones de la piel, acné, etc., caída del cabello, calvicie, raquitismo, anemias etc. Electroterapia corrientes D'Arsonvalización, diatermia, extirpación de verrugas etc. Calle 23 esquina a 22, Vedado, de 5 a 7 p. m. Domingos de 4 a 5. Consultas por correspondencia: $6.00. Giro postal. E-1873 Indf. 7 Ag.

DR. MANUEL GALIGARCIA
Enfermedades Nerviosas y Mentales
Especialista de la Asociación Canaria. Médico de Visita de los Servicios de Nerviosos y P Enagenados del Hospital Calixto García. Ayudante de la Facultad de Medicina. Consultas: $6 00. De 3 a 5 diarias. J. 211, bajos, entre 21 y 23. Vedado Teléfonos F-2775 y F-5885. Sanatorio para tratamientos. Real 68, Arroyo Naranjo Informes en la consulta. E-1790 Indf

DR. JOSE A. TABOADELA
Medicina general. Especialmente vías digestivas y nutrición. Dispepsias. Ulceras gástricas, Colitis, Ajendicitis, Enteritis. Planes de alimentación modernos y científicos. Obesidad, Diabetes, Enflaquecimiento, Anemias, Albuminuria, Reumatismo. Tratamientos de probada eficacia para las afecciones nerviosas: Neurastenia, Histerismo, etc., y los trastornos funcionales de las glándulas de secreción interna: tiroides, ovario, etc. Lunes, miércoles y viernes de 2 a 4. Reina 120. Gratis: Miércoles de 1 a 2.
E-1285 29 Junio

AGRUPACION MEDICA
Tratamos todas las enfermedades. Señoras y niños. Hemorroides, curación radicalmente sin (OPERACION). "Análisis Clínicos". Electricidad Médica. Rayos X. Consultas: 2 pesos. Inyecciones y Enfermedades en general. TRIGEMINO. Atenciones día y noche. LUZ NUM. 24.

DR. A. MARTH ARANGO
ENFERMEDADES DE LA PIEL, SIFILIS Y VENEREAS
Consultas de 11 a 1 y de 4 a 7.
Horas especiales previo aviso. Marina 56, esquina a Vapor. Telf. U-4023
E-2300 Indf. 3 Nov.

DR J. LYON
De la Facultad de París. Especialidad en la curación radical de las hemorroides sin operación. Consultas de 1 a 3 p. m. diarias. Consulado, 19 (altos) entre Prado y Genios. E-1812 Indf, 1 Ag.

CORPORACION CLINICA
LUZ 24. TELEFONO A-8515. ENTRE COMPOSTELA Y HABANA. AGRUPACION DE MEDICOS CIRUJANOS Y ESPECIALISTAS. SE TRATAN TODAS LAS ENFERMEDADES
Piel y Sífilis. Tatuajes, verrugas, manchas, etc. son quitadas. Venéreo, flujo, gota, blenorragia, debilidad sexual impotencia. Rayos X. Violeta electricidad, masajes medicinales y Radium. Garganta, nariz y oídos (ojos). Niños y señoras. Y demás enfermedades. Parteros y comadronas. Inyecciones y análisis en general. Cauterizaciones al Trigémino. (Almorranas curadas radicalmente sin operación). Consultas $2.00. Los tratamientos precios económicos. Atenciones día y noche.

DR. ALFONSO SANCHEZ
Especialista de los Hospitales Necker y Lariboisiere de París. Vías Urinarias y enfermedades venéreas. Cirugía, Rayos X. Consultas de 1 a 5. Virtudes 88. Teléfono A-2008. English Spoken. On parle français E-433 11 Marzo

Dr. Alfonso E. Milla Solsona
CURA RAPIDA DEL FLUJO
Especialista Enfermedades Señoras. Servicio de Enfermeras. Tratamiento médico. Enfermedades: útero (matriz), ovarios y trompas. Consultas: Martes, jueves y sábados. De tres a seis. Pobres: miércoles y viernes. San Rafael 102. Telf. U-1680.
E-626 Indf. 23 Mayo

DR. RODRIGUEZ CUELLAR
Tratamientos modernos de las enfermedades nerviosas, broncopulmonares, matriz y secretas en general. Aplicación de los últimos métodos de actinoterapia, serovacunas e inyecciones de oro, endovenosas para la tuberculosis. Tratamientos científicos, rápidos para las enfermedades del estómago corazón, riñones y sangre. De 12 a 2. Reconocimientos: 5 pesos. Consulta: $2.00. Gratis: de 3 a 4. Telf. A-7820 Campanario 197, (entre Figuras y Concepción de la Valla. E-1199 2 Julio.

DR. GOMEZ DE ROSAS
Cirujano Director de la Policlínica Nacional. Enfermedades de señoras, estómago, vías biliares y cirugía general. Consultas de 3 a 5. Cerro 551. Teléfono A-2560.
E-469 Indf. 16 Feb.

OCULISTAS

DR. MARTINEZ FERRER
Enfermedades de los ojos. Calle A, 194, (entre 21 y 23). Vedado. Consultas de 2 a 4. Teléfono F-3474.
E-526 Indf. 27 Febrero

DR. JOSE ALFONSO
Especialista del Centro Asturiano. Oculista, nariz, garganta y oídos. Consultas de 1 a 4. Teléfono M-2330. Monte 386.
E 1352 Indf 7 Julio

DR. HORACIO FERRER
ESPECIALISTA DE LAS ENFERMEDADES DE LOS OJOS
Consultas de 2 a 5 de la tarde. Consultas por la mañana a horas previamente concedidas. Ave. Wilson y L, Vedado. Teléfono F-4891 E-1780 Indf 1 Ag.

DR. ALIPIO C. PORTOCARRERO
OCULISTA
GARGANTA, NARIZ Y OIDOS
Consultas de 12 a 4.
San Nicolás No. 52. Habana.
Telf. A-8627 E-1795.

DOCTORES C. E. FINLAY Y F. M. FERNANDEZ
Profesores titular y auxiliar de Oftalmología de la Universidad de la Habana.—Presidente Zayas (O'Reilly), 49. Teléfono A-7155. Consultas de 10 a 12 y de 2 a 5 o por convenio previo.
E-1462 Indf. 16 Juunio

CIRUJANOS DENTISTAS

DR. SALVADOR VIETA Y MORE
CIRUJANO DENTISTA
Curaciones rápidas de todas las afecciones de la boca por procedimientos modernos, especialidad en piorrea, abcesos y curaciones de todos los dientes, muelas y raíces desahuciadas, evitando las extracciones. Haciéndose cargo además de todos los trabajos concernientes a su profesión. Consultas y operaciones de 2 a 5. Calle 9 esquina a i, altos, Vedado. Teléfono F-4677.
E-1773 Indf. 21 Ag.

DR. OROSMAN LOPEZ
PROFESOR TITULAR DE ORTODONCIA DE LA UNIVERSIDAD
—Y—
DRA. MANUELA LOPEZ
Especialista en corregir defectos de posición en los dientes de niños y adultos. Procedimientos nuevos. Calle K No. 190, entre 19 y 21. Vedado. Tel. F-3212. Consultas de 8 a 4 p. m.
E-623 Indf. 1 4Marzo

DR. GUERRERO DELANGEL
DENTISTA MEXICANO
Técnica especial para extracciones. Facilidades en el pago. Horas de consultas: de 8 a.m. a 8 p. m.. A los empleados del comercio, horas especiales para la noche. Trocadero 65-B, frente al café "El Día" Teléfono M-6395.

HEMORROIDES
Curadas sin operación, radical procedimiento, pronto alivio y curación pudiendo el enfermo seguir sus ocupaciones diarias y sin dolor. Consultas de 1 a 5 de la tarde. Suárez 32, Policlínica P. Teléfono M-6223. E-1810 Indf. 1 Ag.

CLINICA DENTAL DEL
DR. J. M. GATELL
Monte 226, al lado de Belascoaín
PRECIOS:

Empastes	$ 2.00
Limpieza	$ 3.00
Coronas de oro 22 ks.	$ 3.00
Dentaduras	$15.00

Los demás trabajos rebajados en un 50 por ciento de su valor. Consultas de 8 de la mañana a 8 de la noche.
Trabajos en plazos cómodos. A los forasteros les termino los trabajos en 24 horas. Garantizo mis trabajos.

DR. ALBERTO COLON
CIRUJANO DENTISTA
Ha trasladado su Gabinete Dental a la calle de Egido esquina a Acosta altos, frente al Palacio de Balboa.
Prof. E 1747 27 Agosto

DR. VALDES MOLINA
CIRUJANO DENTISTA
San Lázaro 205 (bajos) esquina a Escobar. Teléfono A-8583. Dentaduras de 15 a 30 pesos. Trabajos se garantizan. Consultas de 8 a. m. a 5 p. m. Los domingos hasta las 12 m. E-1885 Indf. 1 Ag.

Dr. Armando Roig y Palenzuela
MEDICO Y DENTISTA DE LA ASOCIACION "NTRA. SEÑORA DEL CARMEN" MEDICO DEL "DISPENSARIO TAMAYO"
Consultas de 2 a 6. Plácido 49, altos. Teléfonos M-8002, I-2592.
E-948 Indf. 1 Ab.

DR. J. HERNANDEZ CALZADILLA
Cirujano Dentista
Especialista en extracciones sin dolor ni peligro en niños y señoras en estado, con anestesia local o gas. Cura completa de dientes flojos y piorrea alveolar. Puentes y planchas de todas clases modernas sin encías. Trabajos de ortodoncia. Arreglo puentes, planchas partidas, faltas de dientes dejándolas nuevas. Consultas diarias hasta las 10 de la noche. Reina 76, bajos. Teléfono A-7537.
E-1817 Indf. 1 Ag.

COMADRONAS FACULTATIVAS

EDELMIRA MATARREDONA
Facultativa en Partos, Universidades Madrid y Habana. Ultimos procedimientos. Muchos años de práctica. Especialidad en reconocimientos. Consultas gratis, de 8 a 12 y de 2 a 7. Lagunas número 1, casi esquina a Galiano. Teléfono A-8248.

AMPARO VIÑALS, comadrona de las Hijas de Galicia y particular ofrece sus servicios a precios convencionales. Consultas de 11 a 12 a. m. y de 3 a 8 p. m. Marqués González 63 altos, entre Sitios y Maloja. Teléfono U-5824.
E 1777 17 Agosto

JUANA PUIG
COMADRONA
Especialidad en partos y reconocimientos. Consultas gratis. San Miguel 224 E, altos, entre Marqués y Oquendo. Tel. U-4543.
E 1599 18 Julio

GIROS DE LETRAS

N. GELATS Y COMPAÑIA
106, Aguiar 108, esquina a Amargura. Hace pagos por el cable. Facilita cartas de crédito y giran pago por cable; giran letras a corta y larga vista sobre todas las capitales y ciudades importantes de los Estados Unidos, México y Europa, así como sobre todos los pueblos de España. Londres, París, Hamburgo, Madrid y Barcelona.
CAJAS RESERVADAS
Las tenemos en nuestra bóveda, construídas con todos los adelantos modernos y las alquilamos para guardar valores de los interesados. En esta oficina daremos todos los detalles que se deseen.
N. GELATS Y COMPAÑIA
BANQUEROS
E-324 Indf. 1 Feb.

J. BALCELLS Y CIA.
S. EN C.
San Ignacio Número 33.
Hacen pagos por el cable y giran letras sobre New York, Londres, París y sobre todas las capitales de España, Islas Baleares y Canarias. Agentes de la Compañía Inglesa de Seguros contra incendios "The Royal. Administración de Bienes. E-1742 Indf. 1 Ag.

ZALDO Y COMPAÑIA
Cuba Números 76 y 78
Hacen giros de todas clases sobre todas las ciudades de España y sus pertenencias. Se reciben depósitos en cuenta corriente. Hacen pagos por cable, giran letras a corta y larga vista y dan cartas de crédito sobre Londres, París, Madrid, Barcelona y Nueva York, New Orleans, Filadelfia y demás capitales y ciudades de los Estados Unidos, Méjico y Europa, así como todos los pueblos.
E-1746 Indf 1 Ag.

A ALQUILERES DE CASAS

A-1.—Habana.
A-2.—Vedado.
A-3.—Cerro.
A-4.—Jesús del Monte
A-5.—Víbora y Arroyo Apolo.
A-6.—Luyanó.
A-7.—Regla y Guanabacoa.
A-8.—Marianao.
A-9.—Diversos lugares.
A-10.—Casas de apartamentos.

A1. Habana

SE ALQUILAN los amplios y ventilados altos de Barcelona 11 A entre Aguila y Galiano. Informan en la casa de préstamos La Numancia, Aguila 145. Tel. A-7558. A 1 13357 17 Agosto

SE ALQUILA, Infanta 43, altos y bajos, compuesta de cuatro habitaciones, sala, saleta, baño intercalado y cocina de gas. Informes Luis González. U-1157. A-1 13280 20 Agto.

SE ALQUILA, Desagüe 90, bajos. Sala, comedor, dos habitaciones, cocina, baño y patio. Informes: Luis González. Teléfono U-1157. A-1 13283 20 Agto.

FAMILIA embarca vende juego sala fino, otro dorado juego cuarto tres cuerpos, recibidor y comedor Renacimiento, recibidor mimbre, pianola, ortofónica, nevera, escaparate, archivos caja hierro. U-3163. A 1 13334 24 Agosto

HABANA 165, entre Jesús María y Merced, hermosos bajos, tres habitaciones, demás comodidades. Tranvía puerta. Precio rebajado $35.00. Informan: Muralla 111. A-7468. A-1 13466 23 Agto.

EN 65 PESOS, San Miguel 125 altos, entre Escobar y Gervasio. Sala; recibidor; comedor; cinco habitaciones; baño intercalado; servicio criados; cocina. Informes Neptuno 104, altos. Telf. A-0345. A-1 13479 18 Agto.

CONCEPCION DE LA VALLA 14
Entre Campanario y Lealtad; alquilan los bajos modernos. Sala, comedor, tres habitaciones, baño, cocina de lo mejor. Informan el segundo piso. A-1 13467 22 Ag.

BARATOS. Alquilo pisos modernos, bonitos, independientes. Santiago 36. Sala comedor, cuatro cuartos, baños intercalados, dos servicios. Llaves bodega Pocito. Informes: A-6523. A-1 13494 19 Agto.

ANGELES 77, ALTOS, moderna. Tres habitaciones, baño intercalado, comedor al fondo, doble servicios, agua abundante. Llave e informes en altos. A-1 13370 18 Agto.

SE ALQUILA, Velázquez y M. Pruna, junto a la bodega. Sala, saleta, tres habitaciones, baño y cocina. Informes: Luis González. U-1157. A-1 13285 20 Agto.

SE ALQUILA en $45, primer piso, Refugio 23. Agua fría y caliente abundante. Informan la llave en la bodega de la esquina, tratar casa Migueles, Neptuno y Lealtad. Teléfono A-2873. A-1 S-5247 17 Agto.

EN LA CALLE de Habana casas Nos. 111 y 113 entre Teniente Rey y Muralla, se alquilan buenas habitaciones a buen precio, casas de moralidad. A-1 13344 17 Agosto

SE ALQUILAN las casas Príncipe No. 39 planta baja y 1er. piso compuestas de 3 habitaciones, sala, comedor y cuarto de criados y demás servicios. Informan en la Bodega de Espada y Vapor. A 1 13415 19 Agosto

PARQUE de la Fraternidad y Capitolio, a pocos metros de este céntrico lugar se alquila unos bajos compuestos de sala, saleta, tres cuartos, baño intercalado, cocina y servicios criados. Informes A-3337. A 1 13426 20 Agosto

LOMA DE LA Universidad. Sala, saleta, 3 cuartos, baño completo, garage, dos plantas. Moderna, 8 metros de frente en $13.000. Escriba a García Alfonso, Salud 5, bajos, directo al comprador. A-1 13401 18 Agto.

SE ALQUILAN altos de Monte Núm. 2-F, entre Prado y Zulueta, acera sombra, acabados de reformar, con sala; recibidor o saleta; tres habitaciones; comedor; cocina de gas; baño completo moderno; todo amplio; agua abundante, por solo sesenta pesos. Llave e informes: Prado 125. A-1 13477 23 Agto.

ALQUILO frescos modernos altos, Monte 170. Terraza, sala, saleta, cuatro habitaciones, baño intercalado, agua caliente, comedor fondo, gas, cuarto servicios criados independientes, patio. Informan: Carmen 8. Telf. A-2066. A-1 13299 24 Agto.

SE ALQUILA, Estrella 73, altos. Sala, saleta, tres habitaciones, comedor al fondo, baño intercalado completo, cuarto y servicio de criados. Informes Luis González. U-1157. A-1 13284 20 Agto.

SE ALQUILAN los altos de Escobar No. 14 entre San Lázaro y Lagunas; tiene sala, recibidor comedor corrido, tres cuartos, baño y otro para criado, alquiler $50.00. La llave en los altos. Informan FO-2495. A 1 S 5231 17 Agosto

MALECON
Casa moderna con sala, saleta, comedor, tres cuartos, baño completo, y cocina. Está toda amueblada con muebles modernos y todo lo necesario para un matrimonio. La alquilo por 60 pesos mensuales y vendo los muebles con facilidad de pago. Solamente se dan informes de 2 a 4 por el teléfono M-9244. Señor Hernández. A 1 13218 20 Agosto

SE ALQUILA EL PRIMER PISO
En Reina 103, esquina a Campanario, compuesto de siete cuartos, sala, saleta, comedor, demás servicios y una espléndida terraza. Informes en los altos. A-1 13144 17 Agosto

SE ALQUILAN los bajos de San Miguel No. 209, entre Infanta y San Francisco, compuestos de tres habitaciones, sala, hermosa saleta, comedor, baño intercalado y servicios modernos. Informes en San Miguel No. 211, altos.

SE ALQUILAN los bajos de San Rafael No. 49, ya preparados para establecimiento. Precio módico, Informes en San Miguel No. 211, altos. Llave en los altos.

SE ALQUILAN los bajos de Infanta No. 108-F, entre San Miguel y San Rafael, ya preparados para establecimiento. Precio módico. Informes en San Miguel No. 211, altos.

SE ALQUILAN los bajos de San Rafael número 174, entre Infanta y San Francisco, compuestos de dos habitaciones amplias, sala, saleta, baño intercalado, buen patio y servicios modernos. Precio: cuarenta pesos. Informes en San Miguel No. 211, altos. A-1 13125 19 Agosto

SE ALQUILAN los altos de Fundición No. 2 entre Compostela y Picota, tiene sala, 5 cuartos y dos baños. La llave en la bodega esquina a Picota. Alquiler $40.00; informan Tel. FO-2495. A 1 S 5232 17 Agosto

ALQUILO modernos altos, San Lázaro 218, sala, comedor, dos habitaciones, baño completo, cocina, cuarto de criados. Informan Carmen 8. Tel. A-2066. A 1 S 5233 23 Agosto

PROXIMOS A desocuparse, se alquilan los amplios y modernos bajos de la casa Habana número 35, entre Chacón y Cuarteles, propios para oficinas. Alquiler mensual $140. Informan en los altos, bufete del Dr. Méndez Capote. A-1 13156 19 Agto.

ALQUILO Franco B, casi esquina Desagüe, moderna, sala, recibidor, tres cuartos, comedor, baño. Alquiler módico. Llave Desagüe 71, Bodega. Informan dueño Malecón 330 bajos. A 1 13190 18 Agosto

MALECON 12, se alquila en $90 el segundo piso con sala, comedor, seis habitaciones, baño, cuarto para criados y sus servicios, la llave en la misma el portero. Informan teléfono F-3040.

SAN RAFAEL esquina a San Nicolás, en $50 se alquila el alto con sala, comedor, dos habitaciones y servicios; la llave en la bodega; su dueño e informes teléfono F-3040. A 1 13175 19 Agosto

A VIVIR BARATO $34.00
Se alquilan las espaciosas casas sin altos, y con abundante agua calle de Agustín Alvarez números 7 y 18, muy cerca del Nuevo Frontón y dos cuadras de Belascoaín, con sala, saleta corrida, tres habitaciones y demás servicios. Informa Sr. Rodríguez. Consulado 126 altos. El papel dice dónde está la llave. A-1 13143 19 Agosto

MONTE Y SAN JOAQUIN
Alquilo modernos altos de esquina muy frescos, compuestos de recibidor, sala, comedor, 3|4 con balcón a la calle, lujoso baño intercalado, cocina gas, calentador, agua abundante y servicio criados. Precio $45.00. Informan M-4747. A-1 13171 18 Agosto

SE ALQUILAN los altos de la casa Peña Pobre 5, a una cuadra del Parque de la Punta y del Malecón. Casa fresca, nueva y que no carece de agua. Se compone de sala, comedor al fondo, cuatro habitaciones, baño intercalado completo, cocina de gas, cuarto de criados con su servicio. Alquiler $60. Informan teléfono A-6699. A 1 13212 18 Agosto

DEL MODERNO edificio, Marqués González 14, entre Zanja y Salud, alquilo bajos con sala, recibidor, dos habitaciones grandes, comedor, baño, cocina gas. Ferretería, Belascoaín 71 U-5215. A1 13006 22 Agosto.

AGUACATE 80, bajos, se alquila, con o sin contrato, con sus vidrieras al frente. Informan: A-9262 y X-1255. Y Aguiar 102 altos, esquina a Lamparilla. (A-1) 13159 22 Agto.

SE ALQUILAN los bajos y los altos (juntos o separados) de la casa Pí y Margall (Obispo) No. 36, Edificio "La Alianza", en el centro del área de los Bancos. La planta baja perfectamente decorada y propia para un Banco o Sucursal del mismo. Agencia de Vapores, Compañías de Seguros, Corredores de Aduana o Bolsa, Bufete de Abogados etc. Informan en "La Alianza". A-1 13158 17 Agosto

AGUILA 307
Entre Misión y Esperanza, se alquilan dos pisos independientes. Sala, saleta, 5 cuartos, baño completo intercalado, cocina de gas. Su dueño: Línea número 2. Teléfono F-1632. $50.00 cada uno. A-1 S-5242 19 Agto.

SAN RAFAEL 148, esquina a Lucena, alquilo segundo piso, moderno. Sala, recibidor, dos habitaciones, baño intercalado, comedor y servicio criados. Ferretería Belascoaín y San Rafael. U-5215. A-1 13256 24 Agosto

SAN RAFAEL 153, frente Parque Trillo. Alquilo casas modernas, altos y bajos. Sala, saleta, tres habitaciones, baño intercalado, cocina de gas. Ferretería Belascoaín y San Rafael. U-5215. A-1 13255 24 Agosto

SE ALQUILA la casa Concepción de la Valla 19, esquina a Campanario. Sala, saleta, tres habitaciones, cocina y baño intercalado. Tiene servicio para criados. Informa Enrique Dolz. Telf. M-3723. A-1 13241 17 Agto.

MUY BARATA, SE ALQUILA
cómoda casa, Vives número 180, bajos, compuesta de sala, saleta, tres habitaciones, cocina y servicios sanitarios completos. Informes: teléfonos A-4358 y M-6263, altos, botica Sarrá. A-1 13293 21 Agosto

ALQUILO CASITA, Espada entre San Rafael y San José, clara, ventilada. Sala, comedor, habitación todo servicio, $28.00. Llaves bodega España y San Rafael. A-1 13165 18 Agto.

ALQUILO primer piso muy fresco. Galiano 110. Teléfono A-0422. A 1 12407 17 Agosto

ALQUILO
Primer piso Neptuno 220, entre Soledad y Aramburu. Tiene sala, recibidor, comedor, 3 cuartos, baño intercalado, cocina gas, cuarto criados servicios. Informan: Angeles 11. Telf. M-4765. A-1 13278 18 Ag.

SUAREZ 116, BAJOS, ENTRE
Puerta Cerrada y Alcantarilla, cielo raso, buenos pisos. Tienen sala, cuatro cuartos, baño intercalado, cocina de gas, etc. Llave al lado. Informes: Droguería Sarrá. Oficina particular. Teléfonos M-6263 y A-4358. A-1 13291 21 Agto.

OJO FARMACEUTICOS. En el Puente de la Lisa alquilo gran casa propia para establecer una buena farmacia. Informes: al lado y por teléfono U-3926. A 1 12678 19 Agosto

SE ALQUILAN los espléndidos altos de Malecón No. 20 con sala; recibidor; comedor; seis habitaciones; dos baños; dos habitaciones y servicios de criados; agua abundante. Informan F-4309. A 1 S 5164 17 Agosto

PRECIOSAS casas apartamentos 2 puertas entrada doble sala Luis XVI; cuatro cuartos; lujoso baño intercalado; comedor; terraza estilo Renacimiento; cocina y baño de criados. Toda decorada; muy fresca; agua caliente; todos los servicios. También un apartamento con dos cuartos; bonito baño intercalado; sala; comedor; cocina; baño de criados. Edificio, Neptuno 251 entre Aramburu y Hospital. Teléfonos U-5158 y U-5402. A 1 12796 20 Agosto

MONTE 397: a una cuadra Mercado; planta baja; portal; sala; saleta; cuatro cuartos; cocina; baño; $50.00. Monte 397-A; casitas departamentos con servicios. $15.00; $17.00. A 1 S 5182 20 Agosto

ALQUILO un hermoso segundo piso de la casa Ayesterán núm. 1-A, al lado del café Almendares; casi esquina a Infanta; acabado de fabricar; compuesto de sala; hall; tres cuartos; baño intercalado de lujo; comedor; cocina; cuarto y servicios para criados y luz permanente en la escalera. Informarán en Dragones 64; A-9642. Llaves en el Café Almendares; mismo edificio. A 1 12778 20 Agosto

SE ALQUILAN los altos de Amistad 34, o se vende la casa, a dos cuadras del Parque Central, con todas las comodidades necesarias. Informan en los bajos y en el edificio Trust Company, Aguiar 71. Apartamento 303. A-1 12743 25 Agto.

ROMAY, 8, ALTOS
A una cuadra de Monte. Sala, comedor, tres cuartos, cocina y servicios. Precio de situación. Llaves bodega. Informes: San Joaquín 33. M-4803. A-1 12746 17 Agto.

SE ALQUILAN los altos de la casa Animas 146, compuesta saleta y dos cuartos. Precio $35. Informes Reina 94. Teléfono M-4163. A-1 12730 18 Agto.

VIBORA. SE ALQUILA en 55 pesos el chalet de Gertrudis y Segunda. Cuatro cuartos y 1 de criado, hall, saleta al fondo y doble servicio sanitario. Ganga. La llave al lado. Informes: Salud 34. Teléfono A-5418. A-1 12741 20 Agto.

SE ALQUILA Animas 91 de dos plantas, juntas o separadas. Los bajos están preparados para comercio y con mucho frente a dos puertas de Galiano. Se da en buen precio. La llave enfrente e informa González y Suárez, San Pedro 4. A-1 12257 21 Agtos

SAN RAFAEL y Lucena. Alquilo primer piso moderno, con sala, recibidor, cuatro habitaciones, baño intercalado, cuarto y servicio criados. Ferretería Belascoaín San Rafael. Teléfono U-5215. A-1 12490 18 Agosto

LUCENA 21, entre San Rafael y San José alquilo primer piso moderno con sala, recibidor cuatro habitaciones, baño intercalado, cuarto y servicio de criados. Ferretería Belascoaín y San Rafael. U-5215. A-1 12489 18 Agosto

SE ALQUILA en Ayesterán 12 entre Bruzón y Desagüe, hermosa planta baja. 600 metros superficie sin columnas propia para establecimiento o industria. Informan A-4358. M-6263. A 1 12886 17 Agosto

EN $45.00 y $40.00, se alquilan en San Rafael 141 y 163 altos y bajos, entre Lucena y Marqués González, con sala comedor, tres cuartos y servicios. La llave en la bodega. Informes A-6420. A1 12953 19 Agosto

CARLOS III 16-C
Local propio para establecimiento. Tiene dos habitaciones, baño, cocina. Precio: 110 pesos. Informan: F-2134 y M-7903. A-1 12987 18 Agosto

EDIFICIO MENENDEZ
Alquilo pisos primero y tercero en el nuevo edificio Virtudes 119-B esquina a Escobar, lindísimos. Sala, comedor, tres habitaciones, baño intercalado, cocina gas, cuarto y servicio de criados. Llave en la bodega. A-1 S-5203 20 Agto.

ALQUILO UN PISO
En el moderno edificio Virtudes esquina a Gervasio a la brisa del mar, fresquísimo, tres habitaciones, sala, saleta, comedor, baño intercalado, servicio de criados. Llave en la bodega. A-1 S-5204 20 Agto

LAS CASAS MAS BARATAS DE LA HABANA A 15 MINUTOS DEL PARQUE CENTRAL A $17
Se alquilan con 2 cuartos, baño, cocina, patio etc, independientes, modernos, calle de Arango esquina a Justicia, al lado otra con 4 cuartos, sala, etc., en $30, a una cuadra de los tranvías de la Calzada de Concha. Llaves bodega esquina. (A1) 13010 18 Agost.

SITIOS 26, entre Angeles y Rayo, alquilo en 38 pesos el bonito, cómodo y fresco primer piso alto, fabricación moderna. La llave bodega. Informan Bernaza 33. Tintorería. A-1 13136 17 Agto.

SE ALQUILAN los altos de Factoría número 68. Llave en la bodega. Informan: San Francisco número 125, Víbora. Telf. X-2052. A-1 13119 22 Agto.

SE ALQUILA el segundo piso de la casa Máximo Gómez 285, modernos, con sala, recibidor, comedor al fondo, 4 habitaciones, cuarto y servicio de criados, baño intercalado. Informes Sr. Ahedo, Máximo Gómez 156. Teléfono A-3073. A-1 12994 20 Agto.

SAN LAZARO 304-A, casi esquina a Escobar. Se alquilan los bajos con sala, saleta, tres cuartos y demás servicios. La llave en la bodega. Informes Telf. M-4630 A-1 12981 20 Agto.

SE ALQUILAN los bajos de la casa Gervasio 24, entre Animas y Lagunas, cómodos, frescos y con agua abundante. Informarán en los altos, donde está la llave. A-1 12929 17 Agto.

ALQUILO MODERNOS altos. Sala, recibidor, gabinete seis habitaciones, baño intercalado, 3 servicios sanitarios. Precio de situación. Informan en la misma. Refugio 20. A-1 12230 24 Agto.

LAGUNAS número 2, altos. Sala, tres cuartos, comedor, cocina, baño intercalado y patio. Informes: M-2863, F-3199. Llave en los bajos. A-1 12479 18 Ag.

CONCORDIA 166. altos, con sala, saleta, tres cuartos grandes y uno chico, buen servicio de gas y eléctrico. Informes en la bodega de al lado. A-1 S-5134 18 Agto.

CAMPANARIO 143 casi esquina Reina, se alquilan 2 casitas altas con sala, dos cuartos y comedor, baño completo, $45.00. Informan en los bajos. A 1 855 18 Agosto

SE ALQUILAN los modernos altos de Nueva del Pilar 7 a media cuadra de Belascoaín. Con sala, comedor, 5 habitaciones. Baño completo intercalado, cocina de gas con calentador de agua. Informan en Galiano 126. Teléf. A-4072. A1 13072 18 Agost.

SE ALQUILAN magníficos departamentos desde $17.00 en Santa Marta y Lindero; a tres cuadras de los Cuatro Caminos. Informes: la encargada. A 1 12888 17 Agosto

SE ALQUILA moderno piso compuesto de foyer, sala, tres cuartos, baño intercalado, cocina de gas y servicio de criados. Vista al Prado. Elevador día y noche. Consulado 7. Informes el portero. A1 12950 19 Agosto.

EN $40.00 se alquilan en Marqués González 6 y 6-B, entre San Rafael y San José, con sala, comedor, tres cuartos y servicios. La llave en la bodega. Informes A-6420. A1 12952 19 Agost.

EN $30.00, se alquila Oquendo F, entre Zanja y San José, con sala, comedor, dos cuartos y servicios. La llave en la ferretería. Informes A-6420. A1 12957 19 Agosto.

HABANA: Se alquilan los altos de la casa O'Reilly 76, compuesta de sala, recibidor, tres cuartos, comedor, cuarto de baño, cocina y servicio de criados y dos cuartos en la azotea. Precio: $65.00 mensuales. La llave en los bajos.

SE ALQUILA un local en la calle Hospital, entre San Lázaro y Hamel, propio para Taller de Reparaciones, Herrería etc. Precio: 45 pesos.

PARA OFICINA: Precio reducido, se alquila en los altos de Empedrado 16, dos departamentos bien ventilados y con frente a la calle. Informan Bufete de Arellano. Centro Privado A-2118. E-1554 Indf. 1 Julio.

A2. Vedado

VEDADO. Se alquila los altos y bajos de la calle 4 No. 182 entre 19 y 21; con sala; comedor; 4 habitaciones; baño intercalado; cuarto y servicio de criados. Informan Inquisidor 28. A-6483. A-2 12585 23 Agosto

VEDADO Y A LA brisa. Se alquila una casa nueva. Portal, sala, comedor, tres cuartos, cocina, baño intercalado, cuarto y servicio criados, garage dos máquinas. Informan en la misma, 4 entre 33 y 35. 40 pesos. A-2 13106 18 Agto.

VEDADO, ALQUILO modernos altos esquina 12 y 17. Sala, comedor, cuatro grandes habitaciones, baño intercalado, cuarto y servicio de criados. La llave en el café. Informes: U-8257. A-2 13486 21 Agto.

VEDADO. Se alquilan los altos muy frescos con 4 dormitorios y cuarto criados, con garage. 23 entre 14 y 16 informan, bajos. A-2 13464 19 Agto.

SE ALQUILAN en módico precio, para corta familia, los modernos altos a la brisa, de 23 No. 474 entre 12 y 14, con terraza, sala, comedor, dos habitaciones, baño completo y demás servicios. La llave en los bajos. Informes: F-5469. A-2 13124 18 Agto.

VEDADO. ALQUILO, Avenida Presidente 222, bajos, contigua 23, espaciosa, fresca, cómoda, $70. A-2 13403 20 Agto.

ALQUILO TRES regias casas en Calzada y 18, Vedado. Sala, saleta, comedor, cuatro habitaciones, doble servicio. $60. 2do. piso. Teléfono F-6126. A-2 13371 18 Agto.

SE ALQUILAN los hermosos y ventilados altos acabados de pintar del café "El Chalet", compuestos de sala, tres habitaciones, baño intercalado completo, cocina, comedor al fondo, patio y azotea, en 23 y 12. Telf. No. 6064, Vedado. A-2 13126 18 Agosto

SE ALQUILA la casa calle F 150, entre 15 y 17, Vedado, para familia acomodada, garage para dos máquinas; se puede ver de 9 a 11 a. m. y de 3 a 5 p. m. Informes por el Telf. FO-1209. Precio: 180 pesos. A-2 13156 17 Agosto

AMUEBLADA ALQUILO casa en el Vedado, a familia de buenas referencias y garantías. Informan: Telf. F-3566. A-2 13154 20 Agto.

SE alquila hermosos altos Paseo, número 25, con 7 espaciosas habitaciones, comedor, sala y saleta. Informan: Locería "La República". Teléfono A-1796. A 2 12462 17 Agosto

SE ALQUILAN frescos y amplios departamentos. Calle C 272 entre 27 y 29; Vedado. Alquiler desde $12.00. Informan y llaves el encargado en la misma. A 2 12887 17 Agosto

SE ALQUILA la hermosa casa acabada de reedificar en 17 esquina a L número 19, en 250 pesos. La llave en la misma. Informan en el teléfono F-2313. A-2 S-5243 22 Agto.

SE ALQUILAN dos departamentos altos, en Línea número 112, entre 6 y 8, acera de la brisa. Informan F-1634. A-2 S-5178 18 Agosto

CALLE 15 ENTRE E Y D, ALTOS
Acera brisa, sombra, cerca Colegios La Salle, Dominicas, Iglesia, ocho cuartos familia dos criados. Dos baños familia, calentador gas, dos baños criados, sala, saleta, hall, pantry, cocina gas hornillas. Garage. Alquiler rebajado $150. Informa Ovidio Giberga, calle 15 esquina Baños. A-2 12964 17 Agto.

VEDADO
5ta. número 32, esquina F. Alquilo primer piso esquina, con todo lo necesario para una familia de gusto. Llave bodega. U-6738. A-2 13002 17 Agto.

EN $75.00, se alquila en N núm. 22, entre Línea y 17, Vedado, con jardín, portal, sala comedor cuatro habitaciones, baño completo, cuarto y servicios de criados. Cocina y calentador de gas. Informes A-6420. Puede verse de 1 a 5 p. m. A2 12955 19 Agosto.

VEDADO en 16 y 23 se alquilan altos modernos compuestos de sala, saleta, hall, tres habitaciones, precioso baño intercalado, comedor al fondo cocina de gas y servicios de criados. Precio 50 pesos. Informan en la bodega. A2 13045 20 Agost.

SE ALQUILA un moderno piso alto en lujoso edificio, para familia corta. Con amplio garage privado si se desea. Lugar aristocrático del Vedado. H. número 184 entre 21 y 23. Informes el portero. A2 12951 19 Agosto.

SE ALQUILA en $75.00, Calzada núm. 124 entre 8 y 10, Vedado, con jardín portal, recibidor, sala, tres cuartos, comedor baño intercalado cuarto y servicios de criados y garage. La llave en la bodega. Informes A-6420. A2 12954 19 Ag.

VEDADO, calle B esquina 19, altos, brisa, gran terraza; sala, seis cuartos, comedor, baño intercalado, calentador, cocina gas, servicio criados. Llave bajos. Informes: Habana 186, altos. Telf. M-1541 y F-1795. A-2 12973 17 Agto.

CASITAS MODERNAS. Jardín, portal, sala, dos cuartos, cocina gas, baño intercalado, patio. Vedado, calle 10 esquina a 17. M-2863 y F-2124. Llave bodega esquina a 17. A-2 12922 22 Agosto

CALLE 10 161, entre 17 y 19, Vedado. Sala, tres cuartos, comedor, cocina gas, baño intercalado, cuarto criados. M-2863 y F-2124. Llave bodega esquina 17. A_2 12923 22 Agosto

23 No. 269 CASI esquina a Baños; alquilo casa de cuatro cuartos; sala; portal; comedor al fondo jardín; llaves e informes en la Bodega: teléfono M-1174. A 2 12808 18 Agosto

A3. Cerro

ZEQUEIRA 52-A, casa moderna. Sala, comedor, tres cuartos, cocina gas, baño intercalado. Informes M-2863 y F-2124. Llave en la bodega. A-3 12924 22 Ag.

SE ALQUILA casa cielo raso. Sala, dos cuartos, cocina y sus servicios y patio. Santa Teresa 14.1|2-B. Llave en el 14-A. Telf. I-1245. A-3 13488 21 Agto.

SE ALQUILA casa. Portal, sala, saleta, 2 cuartos, cocina y sus servicios azulejeados y patio, en 30 pesos. Zaragoza 10-B, media cuadra de la Calzada del Cerro. Llave bodega del señor Pazó. Teléfono I-1245. A-3 13487 21 Agto.

SE ALQUILA la casa Domínguez uno bajo, portal, zaguán, sala, saleta, patio comedor cuatro cuartos baño cocina baño de servicio. Altos: dos cuartos, con baño. Informes y llave en la misma de dos a cinco o teléfonos A-1043 F-1768. A3 12962 19 Agost

LA ROSA 4-C, entre Santa Catalina y Falgueras, alquilo casa moderna en $30.00. Baño completo. Teléfono A-1051. A 3 12549 18 Agosto

A4. Jesús del Monte

SE ALQUILA una casa en San Bernardino y Durege. Portal, sala, comedor y dos habitaciones, cocina, baño con bañadera y patio, al lado de la bodega. Informan: teléfono I-7453. A-4 12757 18 Agto.

SE ALQUILA en 25 pesos una casa con sala, comedor y dos cuartos. San Leonardo y Serrano, al lado de la bodega. La llave en la misma. Informan: teléfono I-7856. A-4 13153 22 Agto.

ALQUILO EN Santa Irene 4, Jesús del Monte, casa grande, fresca, barata; media cuadra de la calzada. Cuatro cuartos, un criada, zaguán. Informan A-3008 y M-1915 A-4 13478 20 Agto.

SE VENDE la casa de San Julio 76, entre Zapotes y Santa Emilia, Santos Suárez. Compuesta de portal, sala, 2 cuartos, baño intercalado, comedor, cocina, dos cuartos y servicios. También entrada para garage. Informan en la misma su dueño. A-4 S-5275 19 Agto.

SANTOS SUAREZ. Zapotes 70, entre Paz y Gómez, media cuadra tranvías. Alquilo para día primero, amplia, fresca casa. Sala, saleta, 3 cuartos, baño intercalado, comedor, garage, cuarto servicio de criados. U-5069 y en la misma. A-4 13316 17 Agto.

J. DEL MONTE, alquilo casita, San Nicolás 2 entre Marqués de la Torre y Luyanó, con dos aposentos, cocina y demás servicios. Llave en el número 2-A. Teléfono M-5291. A-8 12758 20 Agto.

COCOS ENTRE San Benigno y Flores. Se alquilan altos, sala, comedor, tres habitaciones, cocina, baño, servicio de criados muy frescos. Alquiler 50 pesos. Informan M-7946. La llave en los bajos. A-1 12404 23 Agto.

A5. Víbora y A. Apolo

SE ALQUILA la casa O'Farrill 59, Loma del Mazo, Víbora. Portal, sala, 2 cuartos demás servicios. Alquiler 25 pesos. La llave en la bodega. Telf. FO-1070. A-5 13261 18 Agto.

SE ALQUILA en $28.00 San Francisco 47 entre San Lázaro y San Anastasio sala, comedor, tres cuartos, patio y servicios. La llave al lado. Informes A-6420. A5 12956 19 Ag.

MILAGROS 33, entre San Lázaro y Buenaventura, Víbora, sala, comedor, tres habitaciones, patio, traspatio. 36 pesos, fiador. Llave en la bodega. Informes teléfono A-6318, O'Reilly 19. A 5 13343 18 Agosto

EN LA CALLE Gelabert esquina a Josefina. Se alquila una casa con cuatro cuartos, sala, comedor, cocina, cuarto de baño y garage con un cuarto y su baño independiente. Informan: Telf. F-1215. A-5 13107 21 Agosto

SE ALQUILA una casa en la calle de Vista Alegre número 70, a media cuadra del colegio Maristas. Jardín, portal, sala, 5 cuartos, comedor, hall, cocina y traspatio. Informan en Vista Alegre No. 80. A-5 13110 17 Agosto

ALQUILO casitas interiores dos departamentos; cocina; baño y patio independiente; $14 y $15 con luz. Milagros 124 entre Lawton y Armas; una cuadra del tranvía. A 5 12906 19 Agosto

POCITO, 3, VIBORA
Altos modernos. Sala, saleta, terraza, 3 cuartos, cocina de gas con calentador, baño intercalado completo $40. A una cuadra la Calzada. Llaves bodega. Informes San Joaquín 33. M-4803. A-5 12745 17 Agosto

VIBORA: CASITA alta, otra baja, muy frescas, comedor, salita, cuarto, servicios, ambas con luz. Calle 16 y B, frente tranvías Lawton. A-5 13382 21 Agto.

EN 28 PESOS se alquilan bajos de Tejar y San Anastasio, modernos, esquina fraile. Sala, comedor, dos cuartos, baño y cocina. Llave en altos. Informan F-4318. A-5 1373 18 Agto.

GANGA. En $6.500 vendo una casa en la Víbora, Reparto Mendoza, a dos cuadras del tranvía y muy cerca de los colegios Maristas y Lourdes, con jardín, portal, sala hall 4 cuartos baño completo comedor cocina azulejeada. Garage servicio de criado. Teléfono I-1507. A-5 13483 22 Agto.

VIBORA. ALQUILO casa, Vista Alegre entre Figueroa y Estrampes. Terraza, sala, tres habitaciones, comedor, baño completo, cuarto y servicio de criados, patio con entrada independiente. Teléfono I-3041. A-5 S 5181 17 Agto.

MILAGROS Y SACO. Se alquila este fresco chalet con muchas comodidades, $65. La llave en la bodega de Milagros y Pasaje. Informes teléfono M-4630. A-5 12980 20 Agto.

LOS ALTOS muy frescos Concepción 30, esquina a San Lázaro. Recibidor, sala, comedor, cuatro habitaciones, baño, cocina, servicios criados. La llave en los bajos, letra B. Informes: Telf. I-1714. A_5 703 17 Agosto

A6. Luyanó

AVISO IMPORTANTE
Están a su disposición por $18 dos casas del frente de las mejores de Compromiso 5 1|2 y 7 entre Rosa Enríquez y Blanquizal. A 6 13227 17 Agosto

CASITAS A $16.00
Cueto y Enna, Luyanó, próximas a la Calzada de Concha; con balcón, sala, habitación, cocina y servicios, luz y agua abundante. En la misma informan. Teléfono M-4663. A-6 13288 19 Agto.

A7. Regla y Guanabacoa

GUANABACOA. Se alquila casa de esquina, de sala, saleta, cinco habitaciones, toda de cielo raso moderna. Precio $30. Calle Aranguren 95, otra más pequeña de tres habitaciones. Precio $25. A-7 13274 18 Agto.

A8. Marianao

REPARTO ALMENDARES, Lanuza 39, entre A y Primera, se alquila una casa de jardín, portal, sala, comedor, cocina, dos cuartos, baño y patio, muy fresca. 25 pesos. A-8 13240 22 Agto.

MUY BARATO SE ALQUILA
chalet de dos plantas, Avenida Segunda entre 12 y 13, Ampliación Reparto Almendares, frente al Parque Fuente, Luminosa y Estación de Policía. Tiene jardín, portal, sala, recibidor, comedor, hall, habitación, baño, cocina, etc. en los bajos. Y cuatro dormitorios, baño, hall, etc. en los altos. Garage para cuatro máquinas, tres habitaciones y servicios para criados al fondo independientes. La llave en la misma. Informes: A-4358 y M-6263. A-8 13294 21 Agto.

REPARTO LA SIERRA
Se alquilan dos casas modernas, con jardín, portal, sala, comedor, tres cuartos y dos baños completos y garage una. Precios $45 y $30. Las llaves en las mismas. Calle 10 entre B y C, y calle C entre 8 y 10, La Sierra. Informes: FO-1097. A-8 12990 17 Agosto

MARIANAO. ALQUILO casa moderna. Jardín, portal, sala, saleta, comedor, 2 cuartos, baño, garage $25. Pasaje número 7 entre Luisa Quijano y Torrecilla, próximo "Samá". M-5238. Díaz. A-8 13258 22 Agto.

REPARTO Almendares. 27 pesos alquilo moderna y fresca con jardín, portal, sala, comedor, 3 grandes cuartos, baño intercalado, línea de los carritos que van para Marianao, entre calle Miramar y Lanuza, llave en los altos que hacen esquina a un placer al lado de la casa. A 8 13302 19 Agosto

REPARTO MIRAMAR, calle 10 entre 5ta. y 7ma. Avenidas. Se alquila para el día 1o. de Septiembre un elegante y fresco chalet acabado de construir, compuesto de dos plantas, jardín y traspatio. Consta la planta baja de sala, recibidor, dos habitaciones con baño intercalado, hermoso comedor y amplia cocina con los últimos adelantos. La parte alta se compone de tres magníficas habitaciones y un lujosísimo baño intercalado. Dos garages, cuarto de criados y lavandería. Puede verse todos los días de 11 a. m. a 6 p. m. Informan en la misma. A-8 S-5280 22 Ag.

REPARTO Almendares, alquilo casita moderna luz $15.00, calle 14 entre 3 y 5, calle Núñez entre Miramar y Lanuza un apartamento luz $8.00. Teléfono F-2568. A 8 13356 17 Agosto

BUENA VISTA. 2 cuadras de Belén y frente al paradero eléctrico, se alquila un chalet grande, construcción moderna toda, comodidad y los bajos de otro más chico al lado, también muy confortable. Telf. FO-1691. A-8 S-5244 19 Ag.

A9. Diversos Lugares

ALTURAS DEL Río Almendares. Se alquila la planta alta de una casa en la Avenida América y Avenida de los Aliados, compuesta de terraza, sala, hall, recibidor, comedor, tres cuartos baño intercalado, despensa, cocina y fregadero, cuarto y servicios de criados y garage para una máquina y servicio. Precio 100 pesos mensuales. La llave en los bajos de la misma. Informan: Bufete de Arellano, Centro Privado A-2118. E-1130 Indf. 12 My.

M.E.C.D. 2016

TELEFONOS A-3333 A-1014

ANUNCIOS CLASIFICADOS DEL DIARIO DE LA MARINA

TELEFONOS A-3333 A-1014

EN LOS PINOS, a dos cuadras de Miraflores, se alquilan dos casas. Portal, sala, comedor y dos cuartos, baño moderno. Informan: Mercaderes 5. Tel. A-6020. José García. A-9 S-5253 30 Agto.

EN EL pueblo de Punta Brava se alquila la casa Nacional núm. 16, letra A, con frente a la Carretera Central. Es moderna y tiene portal, sala hall, dos cuartos, comedor, cocina, baño jardín y patio. Renta $25.00. Informan en la finca La Piragua, o en Aguiar núm. 84, altos. Bufete Zayas y Gans. A9 13042 17 Agost.

A10. Casas de Apartamentos

LUJOSOS APARTAMENTOS

Muy frescos; dos tres, cuatro habitaciones y demás comodidades. Preciosa vista al mar. También amueblados. Edificio "Echeverría". Malecón o Marina 16 y Calzada y J. Vedado. Alquileres rebajados. Informes. F-1664. F-5075 y M-2387. A 10 731 17 Agosto

EDIFICIO "MARTINEZ PITA"

Jovellar números 26 y 28, se alquilan magníficos departamentos con sala y comedor, dos dormitorios, baño intercalado completo, agua fría y caliente, refrigeración eléctrica, muy baratos. Tel. U-2261. A-10 S-5277 31 Agto.

PALACIO "LA AURORA"

Oquendo número 24. Se alquilan departamentos con sala y cuarto, cocina y sus servicios independientes; luz toda la noche. Telf. U-6908. A-10 S-5278 31 Ag.

PALACIO AYESTERAN

Ayesterán número 8. Se alquilan departamentos con sala y cuarto, comedor y cocina, baño completo, luz toda la noche. Telf. U-2412. A-10 S-5276 31 Ag.

EDIFICIO ARBOS, Oquendo 18, entre San Miguel y San Rafael, alquilan apartamentos. Sala, cuarto, cuarto, baño completo, cocina, luz, elevador todas horas. Telf. U-3421. A-10 12758 25 Agto.

SE ALQUILAN apartamentos, sala cuarto y todo su servicio sanitario a doce pesos mensuales. Flores núm. 12. Jesús del Monte. A10 13022 18 Agost.

$40 PLAZA DEL MAINE $44

Por tranvía Línea y M. Pisitos independientes, sala a la calle, tres habitaciones baño intercalado, cuarto y baño criada, cocina gas y comedor al fondo, ambos salida independiente. Gran edificio "Maine Apartments" elegancia, ventilación, orden. Familias escogidas exclusivamente. M y 13, entre Calzada, Línea y Malecón. Frente al parque más suntuoso de América. Esquinas $50 y $55. Hay amueblados y garages y farmacia. A10 S3600 22 Agosto

EDIFICIO "AGUIAR". Industria 72.1|2, entre Animas y Trocadero Apartamentos de sala, cuarto y baño completo, con limpieza, luz, teléfono, agua caliente y ascensor día y noche. Garantizando la moralidad. De 36 a 50 pesos. A-10 707 1 Septiembre

B OTROS ALQUILERES

B-1.—Departamentos.
B-2.—Habitaciones.
B-3.—Locales para comercio.
B-4.—Muebles y enseres.
B-5.—Instrumentos de Música.
B-6.—Automóviles.
B-7.—Varios.
B-8.—Solicitud de alquileres.

B1. Departamentos

SE ALQUILA un apartamento en 21 y F informan en la bodega. B1 13018 20 Agost.

SE ALQUILAN apartamentos con o sin muebles con dos cuartos, sala, comedor, baño intercalado y un cuarto para equipajes Informan: J 194 esquina a 21 Vedado F-5905 B-2 S-5106 30 Agto.

SE ALQUILA un departamento de dos habitaciones frescas con vista a la calle, para vivienda u oficina. O'Reilly 50, altos. B-1 13277 18 Agto.

SE ALQUILA un departamento en bajos con reja a la calle, en 20 pesos; una habitación grande y ventilada en los altos. Hay teléfono y moralidad. Chacón No 10. B-1 13149 17 Agto.

ALQUILO departamento grande esquina, balcón amplio fresco, luz y agua siempre, casa formal. San Ignacio 21 esquina Lamparilla, café "El Colosal". Además habitación grande. B-1 13108 19 Ag.

A TRES CUADRAS del Mercado Unico. Cristina 7 y media, al lado de la Abastecedora, se alquilan departamentos a diez, once y doce pesos. Es la casa más cómoda de la Habana. B-1 11904 19 Agosto

ALQUILO APARTAMENTOS, Edificio Collazo, Malecón 250. Pueden verse a todas horas. Informarán en el mismo. Moralidad absoluta. B-1 800 18 Agosto

EN MANRIQUE No. 55 se alquilan espléndidos departamentos modernos, de gran confort y comodidades. En "La Filosofía" (Neptuno No. 75) informarán. B 1 13445 20 Agosto

ALQUILO un departamento amplio, cabe una familia por muchos que sean, con agua corriente, luz toda la noche, buena azotea, balcón a la calle en Jesús Peregrino y Santiago, a media cuadra de Belascoaín. B 1 13432 23 Agosto

A DOS CUADRAS del Parque Maceo alquilo un departamento moderno, sala, cuarto, cocina, baño, luz, $20. Jovellar 49 entre Hospital y Espada. B 1 13409 20 Agosto

SE ALQUILA un departamento en el 2o. piso en Teniente Rey 83 (Plaza del Cristo). Informan en la Joyería. Teléfono A-8731. B 1 13440 20 Agosto

SAN IGNACIO 104, BAJOS

Se alquilan dos departamentos muy baratos, propios para negocio pequeño en 40 y 20 pesos. Informan: Ricla 11. A-3192. B-1 13390 23 Agto.

B2. Habitaciones

SE ALQUILA una habitación grande a matrimonio sin niños o señoras solas en el Vedado. Informan teléfono F-3789. B-2 S.5251 22 Agto.

CUARTOS BARATOS

En Omoa 14, a $8. En Jesús del Monte 156. Puente Aguadulce, a $10. Todos con luz. B-2 12744 17 Agto.

ALQUILO AMPLIAS habitaciones altas, con y sin muebles y algunas con baño intercalado y todo servicio a 15, 20 y 25 pesos. En Prado No. 97, frente al Capitolio. Informan en la misma. B-2 13269 19 Agto.

AGUILA 77, BAJOS. Se alquila una habitación a hombre solo, con teléfono. B-2 13247 17 Agto.

SE ALQUILA una accesoria; Lamparilla esquina Compostela. Informan Bodega. B 2 13361 17 Agosto

SE ALQUILA en Galiano y Trocadero, altos del bar, una habitación con balcón a la calle, muy fresca. Informes: Luis González. U-1157. B-2 13282 20 Agto.

OQUENDO No. 14 entre Neptuno y San Miguel, alquilo habitaciones a $9.00 con luz, tengo con balcón a la calle. B 2 13431 30 Agosto

SE ALQUILAN en Chacón número 30 2 habitaciones a hombres solos o matrimonios sin niños casa, particular. Teléfono M-5291. B-2 13489 22 Agto.

POCITO 42. Se alquila a personas de moralidad espléndida habitación en la azotea y en los bajos. La sala con puerta para la calle. Hay siempre agua. B-2 13475 19 Agto.

HERMOSA habitación, se alquila en Jesús del Monte 88, independiente, con buenos servicios. Preguntar en la bodega. B-2 S.5274 19 Agto.

SE ALQUILAN amplias y frescas habitaciones con frente a la calle en Habana No. 51 altos con luz y agua y dos apartamentos propios para oficina. Informan en los bajos. B 2 13427 25 Agosto

REINA 83 esquina a Manrique. Alquilo hermosas habitaciones amuebladas propias para dos o tres hombres o para matrimonio. Tienen agua corriente, hay buena comida; es casa de orden. Precios de lo más económicos. Telf. M-4069. B-2 12753 20 Agto.

SE ALQUILAN habitaciones de nueve a diez y seis pesos, con luz y cocina independiente, casa moderna y de orden, dos cuadras de Belascoaín y una de Carlos Tercero. Marqués González y Estrella, Bodega. B 2 13205 8 Sepbre.

MONTE 397-A, una cuadra Mercado, habitaciones departamentos 3 piezas, cocina, 11, 12 y 15 pesos. Sol 79, habitaciones 7 y 15 pesos. Cuba 46, departamento calle, 10, 12 y 26 pesos. B 2 S 5237 28 Agosto

EN CASA de familia se alquila una o dos habitaciones con puerta y ventana a la calle con toda asistencia lavabo y baño de agua caliente garage si desea en la 13 núm. 32 esq. 12 F-6445 y F-6448. B2 S5209 20 Agost.

SE ALQUILA en Teniente Rey 76, esquina a Aguacate espléndidas habitaciones balcón a la calle y lavabo de agua corriente, propias para personas de gusto. Informan en los bajos. B2 13055 18 Agosto.

HABITACIONES muy ventiladas y con balcón a la calle, se alquilan cuatro de distintos precios en Galiano núm. 126, altos de El Siglo XX. B2 13073 18 Agosto.

PALACIO ABADIN. Cuba 86, casi esquina Teniente Rey. Edificio moderno, tranquilo; habitaciones con lavabos amuebladas, ropa cama, criados, luz, teléfono, baño caliente, desde $20. M-4726. B-2 12523 7 Sep.

SE ALQUILAN habitaciones con luz a 7 y 8 pesos. Calzada del Cerro 606. B-2 673 17 Agosto

NEPTUNO 189, entre Gervasio y Belascoaín. Se alquilan hermosas habitaciones con servicio. Telf. U-6940. B-2 12003 4 Septiembre

B3. Locales para comercio

PARA COMERCIO MURALLA, ENTRE AGUIAR Y HABANA

Se alquila este hermoso local acabado de fabricar, con 200 metros de capacidad, para café, oficina, almacén o industria. Para informes: teléfono A-7858. E-1765 10 ds. 1o.

GRAN ESQUINA

Frente a grandes industrias con miles de obreros. Ideal para bodega, fonda y café. Informan Ave. de Serrano número 6. Tel. I-3121.

BONITA NAVE

Sin columnas de 250 metros, con cielo raso, portal, dos cuartos y servicios. Ideal para industria o garage. Tiene fuerza motriz y refrigeración, cerca de Toyo. Informan: teléfono I-3121. B 3 13452 23 Agosto

NAVES CON 1,000 MTS.

Se alquilan juntas o separadas con portal corrido por dos calles y cielo raso. Informan Ave. de Serrano 6. Teléfono I-3121. B 3 13453 23 Agosto

UNA NAVE en Animas 177 propia para industria o garage, mide 400 metros cuadrados. Informes Luis González. Teléfono U-1157. B-3 13281 20 Agto.

INQUISIDOR NUMERO 25 PARA BILLARES

O se prepara para cualquier clase de establecimiento un salón con 9 metros de frente por 8 de fondo. Alquiler barato. Informa el encargado o por Telf. I-5916. B-3 S-5226 18 Agto.

SE ALQUILA en Monte 74, próximo a ser desocupado, un amplio local propio para establecimiento. Informes: Ricla 53. Telf. A-3376. B-3 13146 28 Agto.

CUBA 29, ENTRE O'REILLY

y Empedrado. Tiene más de 160 metros cuadrados, servicios, etc. Se presta para varias oficinas como de abogados, dentistas, etc. La llave en la misma. Informes: Droguería "Sarrá". Oficina particular. Teléfonos M-6263 y A-4358. B-3 13292 21 Agto.

OFICIOS 90 BAJOS

Se alquila amplio local con 200 metros cuadrados, propio para establecimiento, almacén, depósito u oficinas, frente a la Alameda de Paula, y pegado al edificio que será nueva embajada y consulado de España. Se da en proporción. Informan en el número 88, almacén de Manuel Muñoz y Compañía B-3 12707 25 Agto.

ALQUILO ESQUINA en la Habana, sin estrenar. Tiene armatostes para cualquier clase comercio. Mucho porvenir. Facilidades para todo. Informes: Animas 183 Telf. U-5753. B-3 12736 18 Ag.

INDUSTRIA 115 esquina San Miguel, local para puesto frutas, zapatería, taller mecánica $20, habitaciones $8, $10, $15. Sol 79, casita cinco cuartos $35, accesoria $23. B 3 S 5235 23 Agosto

$125. ALQUILO gran local Jesús del Monte (Toyo) 258. Propio para toda clase de comercio o industria. Llaves altos. Informes: A-6523. B-3 13349 22 Agto.

UNA NAVE en Desagüe y Morales, propia para industria. Informan: Luis González. U-1157. B-3 13286 20 Agto.

SE ALQUILA casa antigua propia para industria. Sala de 30 metros, saleta, comedor y tres habitaciones y una alta. Precio rebajado 40 pesos. Cienfuegos número 35. Más informes Telf. I-3085. B-3 13480 19 Agto.

CRISTINA 20

Propio para industria, comercio y vivienda. Portal, sala, saleta, 4 cuartos, comedor, cocina, servicios, patios. 240 metros cuadrados. Llaves al lado. Informes: San Joaquín 33. M-4803. B-3 12747 17 Ag.

SE ALQUILA un local provisto de todo lo necesario para taller de platería, en Monte 273, joyería. B-3 12712 18 Agosto

PARA COMERCIO MURALLA, ENTRE AGUIAR Y HABANA

Se alquila este hermoso local acabado de fabricar, con 200 metros de capacidad, para café; oficina; almacén o industria. Para informes: teléfono A-7858. E 1785 21 Agosto

ESPLENDIDO local para Bodega se alquila en Rodríguez y San Indalecio con armatostes y vidrieras; la llave en la casa al lado por Rodríguez No. 60. Para informes Monte 255 Sastrería Chicago. Teléfono A-1066. B-3 12904 19 Agosto

SE ALQUILA Belascoaín 10; casi esquina Neptuno; local 480 varas. Precio razonable. Informes: Bernaza 39. A-3568. B 3 12781 17 Agosto

SOMERUELOS No. 1

casi esquina a Monte. Espléndido local 250 mts. propio para almacén o depósito. Informes Hotel Isla de Cuba. B 3 12613 17 Agosto

MONTE 397; lo más comercial; para Tintorería; Hojalatería; Imprenta; Talabartería; en la misma casa; sala; saleta; cuatro cuartos; $50.00; casitas con servicios $17.00 y $18.00. B 3 S 5183 20 Agosto

ALQUILO BARATA UNA CASA

Mercaderes 23, propia para establecimiento o industria. Informan: teléfono A-2686. B-3 12475 23 Agto.

PRADO 91. Se alquila para comercio la entrada del Prado, donde estuvo Restaurant Giovanni. Informes: Bernaza 39. A-3568. B 3 12782 17 Agosto

PARA INDUSTRIA o Almacén, se alquilan hermosas naves con techo de azotea, muy claras y frescas, en Desagüe 70 y Subirana 73. Informan: Desagüe 72, altos. B3 12632 17 Agst.

SE ALQUILAN naves de todos tamaños, propias para industrias o almacén. Informes: Ramón Planiol, Desagüe 62. Teléfono U-4985 B-3 787 18 Agosto

OBISPO NUMERO 78, casi esquina a Villegas. Se alquila para comercio o industria. La llave en la misma, de 8 a 11 y 1 a 4. E-1793 5 ds. 7

Se alquila amplio local para almacén en Amistad 104, entre San José y Barcelona. Precio de situación. Informan "Bufete Morales y Solís". Manzana de Gómez 219-200 Telf. A-9250

Casa planta baja en Concordia 185, fabricación moderna, con cuatro habitaciones. Precio, $40.00. Informan, "Bufete Morales y Solís". Manzana de Gómez, 219-220. Telf. A-9250. E-1592 Indf. 5 Julio

MUY BARATO SE ALQUILA LOCAL O'REILLY 13

Entre Cuba y Aguiar. Tiene más de 200 metros cuadrados, servicios etc. Es propio para oficina, depósito etc., etc. La llave en la misma. B-3 12420 19 Agosto

REINA, 28

Propio para establecimiento con tres habitaciones, baño y cocina. Haga proposiciones. F-2134. B-3 71176 18 Agto.

SE ALQUILA un espléndido salón con una terraza igual al salón con sus servicios independientes propio para sociedades o compañías mide 60 metros de frente, y en la misma se alquilan espléndidas habitaciones para secretaría de sociedades oficina. En el mejor punto de la Habana. Egido 11 frente a la Havana Electric. Informan en la misma Ricardo. B3 13031 18 Agost.

C COMPRAS

C-1.—Casas.
C-2.—Solares.
C-3.—Establecimientos.
C-4.—Automóviles y Accesorios.
C-5.—Maquinaria y Accesorios.
C-6.—Muebles y Prendas.
C-7.—Instrumentos de Música.
C-8.—Animales.
C-9.—Fincas Rústicas.
C-10.—Objetos varios.

C6. Muebles y Prendas

COMPRO y vendo muebles de todas clases, préstamos sobre muebles, prendas y objetos. Barnizamos y esmaltamos, especialidad en neveras. La Providencia. Corrales 69. M-3162. C 6 13181 18 Agosto

A-4283. COMPRO muebles, ropa, zapatos, máquinas coser, escribir, antigüedades, mamparas, divisiones, radios, victrolas, pianos, pianolas, todo valor dinero mano camión puerta. Pago más que nadie. A-4283. C 6 13355 18 Agosto

D VENTAS

D-1.—Casas.
D-2.—Solares.
D-3.—Establecimientos.
D-4.—Automóviles y Accesorios.
D-5.—Maquinaria y Accesorios.
D-6.—Muebles y Prendas.
D-7.—Instrumentos de Música.
D-8.—Animales.
D-9.—Fincas Rústicas.
D-10—Objetos Varios.

D1. Casas

BUEN NEGOCIO

Vendo casa dos plantas, moderna, 280 metros, renta $190, San Nicolás cerca Monte, dejo hipoteca $12.000. La doy regalada $24.000 dueño Belascoaín 54 bajos. No corredores. D 1 28184 17 Agosto

VIVA CONFORTABLEMENTE. Casa regiamente fabricada en la Víbora, con tres cuartos, patio y traspatio. Calle Dolores 335, entre 16 y 17, Lawton, $4.700. D-1 13383 21 Agto.

VENTA, CERRO. Casa moderna, garage, cuatro cuartos, $10,000. Buen Retiro. Igual $10.000. Víbora, gran traspatio, en $9.000. J. Echeverría. Telf. F-3305. D-1 13376 17 Agto.

SE CAMBIA casa esquina Vedado, próxima Universidad, por casa en la Habana o por terrenos o finquita, recibiendo o pagando diferencia. Cuba 13. M-1452. D-1 13497 19 Agto.

VEDADO, próximo Universidad, frescos altos, 27 y J. Se alquilan baratos. Informan: Cuba 13. M-1482 y M-3570. D-1 13498 19 Agto.

CAMBIO MODERNA casa, Santos Suárez, media cuadra tranvía Santa Emilia; 4 habitaciones, dos servicios, patio traspatio, por una o dos casas pequeñas alrededor de $9.000. Dueño: I-4654. D-1 13463 18 Agto.

SE VENDE en $10,000 una preciosa casa bien construída, punto inmejorable, frente al Parque de la Sierra, calle 9 entre 4 y 6. Tres líneas tranvías por el frente, ómnibus por la esquina, 2 cuadras del colegio Las Ursulinas, 2 cuadras del cine "Rívoli". Abundante agua. Terreno 9x48 metros. Jardín, portal, sala, antesala, 3 hermosas habitaciones, baño intercalado, agua fría y caliente, comedor, cuarto y servicio de criados. Garage, patio y traspatio. No se dá en menos de ese precio, pues costó $14,000. Se pueden dejar $6.000 en hipoteca. Informan: Telf. F-6575. D-1 13395 21 Agto.

SE VENDE moderna y fresca casita en Luyanó, Santa Ana 39, media cuadra de Fábrica. Sala, comedor y dos cuartos, baño, cocina y patio, en $2.700, a pagar $2.000 al contado y el resto por meses. Informan en la misma. D-1 13387 20 Agto.

PRECIOSO, REGIO CHALET, CASI REGALADO. $33,000

y costó, no hace mucho, más de $75.000; no se rebaja nada en lo absoluto, no pierda su tiempo; puede dejarse una cantidad alzada en hipoteca; para informes R. Carrión, trato directo. Teléfono I-6102. D 1 S 5272 17 Agosto

SI ME VE HOY

comprará la mejor casa por su situación de la calzada de la Víbora; vale $18 mil y se da en $11,500, está gravada en $8,500. Llámeme al teléfono I-6102 y tratará con su dueño directamente. Mide 10 metros por 50. D 1 S 5273 17 Agosto

SANTA CATALINA NUMERO 130

El prado de la Víbora. Entre las calles de Juan Delgado y F, de Estrampes. Calle de 50 metros de ancho, doble vía tranvías al frente, vendo en esta preciosa Avenida una casa de gran comodidad, propia para una larga familia. Jardín, portal, sala, saleta, columnas de escayola, hall al centro, cinco grandes dormitorios a ambos lados, dos baños una a cada lado, comedor al fondo con Way-Windo, cocina con calentador, cuarto y servicios criados, garage, cuarto chauffeur, gallinero, muchas matas frutales, todo citarón, techos monolíticos. Se da por la mitad de su valor. Para verla de 4 a 6, o en el teléfono I-3608. No se alquila ni trato con personas sean compradores. D-1 13373 18 Agto.

LA LISA, MARIANAO

Se vende el bonito "bungalow", de madera, con sala, dos cuartos, cocina, baño intercalado, garage etc. Calle Santa Brígida número 42(con 337 1|2 varas de terreno. Lugar alto, sano y fresco. $2.000. Mitad al contado, resto plazos cómodos. Informa Dr. Vargas. Habana número 35, altos, de 9 a 12 a. m. D-1 13263 20 Agto.

URGENTE. Por tener que embarcar el 29 vendo en lo mejor de los Pinos casa mampostería propia para matrimonio, completa de todo, moderna, año y medio de fabricada, en el mejor sitio. Costó $2.500. La doy en $1.600. Es una ganga. En la misma pregunten por Florencio, calle de Cisneros Betancourt entre San Antonio y Bello. D-1 13246 18 Agto.

EN LA CALLE Pérez en Luyanó vendo moderna casa, sala, comedor, dos cuartos, cocina y servicios, mide 6 de frente por 15 de fondo. $2.000. Teléfono I-6877. D 1 13347 19 Agosto

SE VENDE por la mitad de su valor la casa Gervasio 96, casi esquina a Neptuno, de altos y bajos, con 434 metros de superficie. Informan: San Miguel 73, altos. Telf. M-1381. D-1 S-5246 24 Ag.

DE OPORTUNIDAD, se vende en lo mejor de Santos Suárez, casa con todos sus detalles, para persona de gusto, frente a las vías de comunicación. Buena calle y rodeada de muy buena fabricación. Vista hace fe. Para informes: I-2746. D-1 13130 19 Agto.

SE VENDE una magnífica residencia en la Loma del Mazo, a una cuadra de 3 colegios, entre ellos el de los Maristas, sumamente barato, acabada de fabricar y a la brisa. Jardín portal, sala, saleta, vestíbulo, hall, 5 cuartos, 2 baños, comedor al fondo con su cocina con agua caliente en toda la casa, garage, patio y traspatio con arboleda para poder formar grandes juegos; el interior y exterior de la casa Renacimiento Español, de lo más moderno. Informan: Vista Alegre número 80, esquina a Juan Bruno Zayas. D-1 13112 17 Agto.

SE VENDE una casa de tabla de buena renta, por embarcarse para España. Se da barata. Lawton 16, a media cuadra carrito. Informan: 10 de Octubre 45. Teléfono M-4907. Elías. D-1 12921 27 Ag.

VIBORA. VENDO hermosa casa moderna, muy fresca, a una cuadra paradero, con jardín, portal, sala, saleta, 3 habitaciones, comedor, servicio intercalado y criados, patio y traspatio, árboles frutales. I-6347. D-1 344 17 Agosto

SE VENDEN sin intervención de corredor las modernas casas de dos plantas Pérez 11 y 13, entre Concha y Juana Alonso; están pintadas de verde. I-2484. D-1 E-1181 Indf. 6 Jul

3,300 PESOS vendo casa cerca Calzada Concha. Portal, sala, tres habitaciones, comedor, cocina, servicio, dos patios toda mampostería. Informes: Arango 69, esquina Cueto Luyanó. D-1 29025 24 Ag.

SE VENDE una casa de dos plantas calle Cárdenas No. 37. Informes Fernández. Paula No. 98. Tel. A-5221. D 1 12779 25 Agosto

SE VENDE O SE CAMBIA

Por una casa vieja, otra nueva de tres plantas, con establecimiento sin contrato. Se dejan las dos terceras partes al 7 0|0 por el tiempo que se quiera. Luz No. 46. Fonda. D 1 12698 17 Agosto

D2. Solares

SE VENDE solar de sombra en Línea entre J e I, Vedado. Informan: Concordia 68. Teléfono M-6067. D-2 12716 18 Agto.

SE VENDE UNA CASITA

de mampostería y azotea se da muy barata, consta de sala, portal, 2 habitaciones y toda las comodidades necesaria, pasaje B entre 7 y 8, Buena Vista. Monterrey. D1 13011 18 Agost.

LA LISA, MARIANAO

Se venden solares, de esquina y centro en las calles La Paz y San Luis, frente a la Quinta del Cura y al chalet "Villa Flora". Más de 6.000 varas de buen terreno, a $1.25 vara, parte al contado. Lugar urbanizado, sano, alto y fresco. Una ganga. Informa Dr. Vargas, calle Habana número 35, altos. De 9 a 12 a. m. D-2 13264 20 Agto.

VENDO 1,500 metros de terreno frente a la Ermita de los Catalanes, dos cuadras de Ayesterán. Informan en San Martín número 10. Teléfono U-6852. D-2 13254 22 Agto.

VEDADO

Vendo casa moderna a media cuadra de la calle 23, admito en pago solar en La Sierra o Ampliación Almendares. Precio de la casa: 6.500 pesos. José A. Ramos, teléfono I-4288. Calle Paz y Zapotes, altos. D-1 12993 17 Agto.

SE VENDE una parcela de esquina en lo más alto del Vedado, 24x24 metros. Calle 6 esquina 27. Se dá en proporción y se deja parte en hipoteca. Trato directo con su dueño. Dr. Pedro Sabí, Aguiar 76. D-2 13138 28 Agto.

SE VENDEN unos terrenos de 28x60 en la Avenida Séptima entre Primera y entrada Columbia y otro de 10x43 en la calle Lanuza, media cuadra de carro, $4. Informan: Vista Alegre No. 80, esquina a Juan Bruno Zayas. D-2 13111 17 Ag.

¡MAGNIFICA OPORTUNIDAD! EN 23, VEDADO

Le vendo de $10 a $13 vara la medida que usted solicite, también en las calles 20, 21, 22, 24 y 26, con grandes facilidades de pago. Informa su dueño: Dr. Aranda y M. Sañudo. Mercaderes 9, Depto. 3, de 10 a 12 a. m. Teléfono M-6173. D-2 E-223 Indf. 26 Enero

D3. Establecimientos

VIDRIERA tabacos quincalla, billetes, se vende por embarcarse, 7 años contrato, venta de $25 a $30, a prueba, fácil pago. Razón Muralla 103 2o. piso, de 7 a 8 y de 12 a 2. Sr. Lizondo. D 3 873 18 Agosto

GRAN OPORTUNIDAD

Se vende una bodega buena y barata, tiene buena venta y de contado, véanla y se convencerán. Informes, Apodaca 18 altos, de 12 a 3 y de 8 a 10 noche. Alvaro Alvarez. D 3 12809 18 Agosto

SE VENDE la mejor bodega de Buenavista, compuesta carnicería y casa particular. Pasaje B y 3. Telf. FO-1135. D3 S-5160 8 Sept.

POR NO poderlo atender vendo kiosko barato en estación trenes, poco alquiler. Su dinero está garantizado. Vista hace fe. Informa Bernardo Arrojo. Zanja y Belascoaín, café. D-3 13142 21 Agto.

SE ARRIENDA puesto de frutas con buena venta, al lado de carnicería, barato, por no poderlo atender por enfermedad. Informes Empedrado esquina a Tacón, Sr. Rivas. D-3 13482 21 Agto.

INFORMACIONES DE NEGOCIOS

Venta y compra y cambio establecimientos, casas, terrenos. Tratarán libremente los interesados; dinero en hipoteca rápidamente. Traiga escritura. Infanta 43-D, casi esquina Benjumeda. U-1802. Llenín. D-3 12946 18 Agosto

GRAN OPORTUNIDAD. Se vende una Fonda de las más acreditadas de la Habana por embarcarse su dueño, es propia para principiantes o matrimonio, se da barata, no se quieren corredores. Informan en Merced 94, Tintorería, de 2 a 4 p. m. D 3 13411 20 Agosto

SE VENDE un Café, Dragones y Rayo. El mejor del barrio y más céntrico de la Habana. Tiene 4 1|2 años de contrato. Se da muy barato. Su dueño tiene que ausentarse. Informes: León, Paradero de guaguas Cuba, Palatino. D 3 13443 18 Agosto

FEDERICO PERUZA, REINA 53

Café "Los Alpes", teléfono M-4374. Es la hora presente, la hora de los grandes negocios. Vean esto. ¡Ahora o nunca! Cambio bodega, panadería y café por finca urbana. Tengo bodega cantinera en calzada y otras bodegas también muy cantineras, casi regaladas. Lecherías que venden $50 diarios a $1.500. Vidrieras de tabacos y cigarros que venden $18.00 diarios a $500.00. Barras de parados, desde $1.000 a $20.000 con gran venta. Buenos contratos y poco alquiler. Tengo 6 cafés en iguales condiciones; desde $1.000 a $15 y $20 mil pesos. Mis negocios son serios. Mis anuncios son verdades. Véame hoy. Federico Peraza, Reina y Rayo, Café Los Alpes. Teléfono M-4374. D 3 13400 23 Agosto

CAFE Y CANTINA EN MONTE

3,750 pesos. Vende 40 pesos garantizados, gran local, baratísimo, comodidades para familia. Facilidades de pago. El dueño no entiende el giro. Informes: Infanta 43-D, U-1802. Llenín. D-3 12945 18 Agto.

CARNICERIA, se vende barata por no ser del giro, buena esquina, venta y contrato. Informes Sr. Pereda. Tacón y Empedrado. Tel. A-4729. D 3 13217 19 Agosto

GRAN CANTINA Y VIVERES

Vendo gran cantina y víveres y vidriera tabacos y cigarros, muy acreditada en Calzada importante Habana. Facilidades de pago. Informes: Infanta 43-D. U-1802. Llenín. D-3 12947 18 Agosto

CASI REGALADO

Garage, storage, venta combustible, buenísima clientela y utilidades, calle mucho tránsito, gastos reducidos, urge vender por embarcarme. Escucho proposiciones razonables. Venga a comprobarlo. Aguacate 19. Telf. M-1083. D-3 12972 18 Ag.

VENDO UNA bodega en Calzada de mucho tránsito y tiene adonde vivir la familia y poco alquiler. Informan M-4907. El dueño. D-3 13262 17 Agto.

ESPLENDIDO NEGOCIO

Vendo café restaurant habiendo local para vender víveres, contrato por 30 años, se vende por tener el dueño avanzada edad y no puede atenderlo lo dá en muy buenas condiciones. Informan de 8 a 11 a. m. y de 3 a 6 p. m. Mercado Unico. Núm. 2. Juan Oller. D3 13084 22 Agosto.

D4. Automóviles y Accs.

CIA. DEL AUTO UNIVERSAL S.A.

Departamento de CARROS de USO
1 Sedan Tudor Ford, 1926.
1 Sedan Tudor Ford, 1927.
1 Pontiac Sedan.
1 Chevrolet Sedan.
1 Camión Ford, modelo T con carrocería de Estacas y Chapa nueva
1 Camión Ford, modelo T con carrocería de express.
1 Sedan Essex.
1 Cuña Ford.
1 Cuña Ford de reparto.
1 Fordor Modelo Nuevo.
1 Chevrolet Turing.

VEA ESTOS CARROS Y SALDRA COMPLACIDO. DAMOS FACILIDADES DE PAGO E—1779 3 alta 10

ES UNA GANGA: Se vende por $15.00 un automóvil "Ford" Sedan, en muy buenas condiciones. Puede verlo en Santos Suárez número 62 esquina a Serrano. José Bolaña Jr. D.4 13391 17 Agto.

SE VENDE un automóvil marca Oakland del 27 en perfectas condiciones, está trabajando, se vende por tener que embarcarme, informes Factoría 90, su dueño teléfono M-5767, precio $200. D 4 13449 17 Agosto

QUEREMOS vender y no reparamos en precios; tenemos Dodge, Chevrolet del 27 y 26, Buick, cuña, Dodge, Packard, camiones ligeros reparto. Plazos cómodos. Zanja 100. D 4 13433 21 Agosto

SE VENDEN dos guaguas: una Chevrolet, un Graham-Brothers. Facilidades de pago. Informan café "La Eminencia", Cuatro Caminos, de 8 a 10 a. m. D.4 13496 21 Agto.

HUDSON siete pasajeros, como nuevo, vendo oferta razonable, garantía, buen funcionamiento, carrocería aluminio, chapa nueva, siempre en ciudad, ruedas Balloon alambre, es de médico. A-1715. D.4 13396 18 Agto.

BUICK SEDAN DEL 1929

5 pasajeros 4 puertas con asientos de cuero y chapa nueva. Flamante como nueva. Ha caminado poco. Pueden verlo a cualquiera hora en Martí 45, Marianao. D4 13068 18 Agost.

CUÑA BUICK POR $150

Se vende una en buenas condiciones, propia para un viajante, con ruedas de alambre y gomas nuevas, puede verse Calzada de Arroyo Apolo núm. 37, Ferretería. José Garrido teléf. I-1582. D4 S5218 22 Agost.

NUEVA REBAJA DE CARROS DE USO

PEERLESS, 8 cilindros
Touring, 7 pasajeros, antes $450. .. .. $ 510.00

PEERLESS, 6 cilindros
7 pasajeros, antes $895 .. $850.00

PEERLESS, Baby
5 pasajeros, 6 cilindros. Antes $1.009. .. .. $ 965.00

PEERLESS, Baby
5 pasajeros, 6 cilindros. Antes $895 .. .. $ 850.00

CUNNINGHAM, Sedan
7 pasajeros. Antes $495 $ 440.00

CHANDLER, Touring
7 pasajeros, año 1924. Antes $295. .. .. $ 100.00

CHANDLER, Touring
1926. 7 pasajeros, 8 meses de uso $600. .. .. $ 550.00

CHANDLER, Sedan
10 meses de uso, 1918, 5 pasajeros, nuevo $1,950. $ 795.00

CHANDLER, Sport
1928. 3 meses de uso, 5 pasajeros, nuevo $1,950. $1.000.00

MC FARLAND, Sport
Tipo 1925. Antes $600. $ 400.00

BUICK 1925, Sedan
5 pasajeros. Antes $600. $ 500.00

FLINT, Touring
5 pasajeros. Antes $450. $ 275.00

VEA NUESTROS CARROS
COMPARE NUESTROS PRECIOS
Frank L. Getman
AVE. DE LA REPUBLICA 297.
D 4 E 1714 27 Julio

BUICK 26

Y Chevrolet 27, abiertos, en magníficas condiciones de todo, los vendo con $200 en mano. E. Valdés, Luyanó 101. I-1946. D-4 13238 17 Agto.

PIEZAS Harley-Davidson. Es el momento de reparar los modelos atrasados, liquido $20.000, de piezas a precios de fábrica, las embarco para toda la República pagando el flete, hago cualquier reparación a precios nunca vistos, enderezo cuadros, y tenedores sin lastimar la pintura, solo esta casa puede hacer esto en Cuba. José Presas. Avenida de la República 390. D 4 33359 25 agosto.

ALMACEN. Existencias constantes de calderas, donkeys de vapor, bombas, motores, romanas diversos tamaños, arados, desgranadoras, tuberías, fluses acero para calderas etc. Basterrechea Hermanos. Lamparilla 9. Telf. A-2950. Habana. (D-5) 11879 25 Septiembre

ALLER DE CLEMENTE HUERTOS CONCHA Y VILLANUEVA, X-2694

Se venden 4 camiones de volteo de 5 toneladas, reconstruídos. Un White moderno, 2 Broackway y un Packard. D-4 12714 25 Agosto

MOTOCICLETAS. Pronto en exposición motocicletas INGLESAS lo más fino del mundo (espere). José Presas. Avenida de la República 390. D 4 33358 25 agosto

VENDO por embarcarme una cuña Ford del 27 propia para comerciante a primera oferta. 4 gomas nuevas, a prueba de motor. Puede verse en Merced número 30, a cualquier hora. D-4 S-5224 18 Agto.

DODGE en perfecto estado, gomas y acumulador nuevos, se da barato. Informes Sr. Pereda. Tacón y Empedrado. Tel. A-4729. D 4 13216 18 Agosto

SE VENDE un camión ligero reparto propio para lechería, una Estrella cincuenta pesos; una cuña Dodge varios más turismo Packard, Buick, Dodge, Chevrolet. Zanja 100. D 4 13206 19 Agosto

D5. Maquinaria y Accs.

EN OCHOCIENTOS pesos vendo maquinaria moderna para fabricar cuarenta docenas diarias de alpargatas. Carlos III número 265. Dpto. No. 17. D5 12616 17 Agosto

MITAD DE precio vendo motor eléctrico trifásico, marca General Electric, 20 caballos de fuerza, nuevo, con su caja de arranque, polea y corredera. Informan: Telf. M-8274. D-5 S-4735 28 Agosto

COMPRA-VENTA

De materiales de construcción o hierros viejos y metales. Inagotable existencia de calderas, donkies y motores de vapor, bombas y dinamos, motores eléctricos de gasolina y petróleo, trasmisiones, poleas y pedestales, concreteras, winches, cortadores de cabillas, aparejos y diferenciales, recipiente y condensadores Compresores, vigas, tuberías y... hasta la cadena del Maine. García y Zulueta, Cerro 693 y 695. Telf. I-2428. D-5 29003 24 Agosto

D6. Muebles y Prendas

SE ARREGLAN MUEBLES "EL ARTE"

Taller de reparación y reconstrucción de muebles, envases y embarques. Especialidad en pinturas, barnices y tapicería. Calle I número 9, casi esq. a Calzada. Telf. F-2312. D-6 S.5138 7 Sep.

VERDADERA GANGA

Se vende un juego de cuarto 3 cuerpos de caoba, 1 de comedor Renacimiento, 1 de sala, 1 reloj de pie Wasmister, 1 bargueño, cuadros y varios objetos más. Neptuno 186 bajos. D 6 S 5248 22 Agosto

UN PIANO para estudio y un juego de sala nuevo, lo vendo por embarcarme muy barato. Chacón número 11, entrada por el 13 altos. D-6 S.5259 25 Agto.

VENDO UNA máquina de dobladillo de ojo completamente nueva, con motor de doble corriente y una de forrar botones con once troqueles, todo $160.00. Teléfono X-1681. D-6 S-5250 18 Agto.

REPARACION DE MUEBLES

Por poco dinero le reformamos sus muebles, como también se los barnizamos, esmaltamos, decoramos y tapizamos. También le construímos por catálogo o a capricho suyo, cualquier mueble. La garantía de la formalidad de nuestro cumplimiento, la demostramos en que no cobramos nada, hasta la entrega del trabajo a satisfacción del cliente. Sol número 111. Telf. M-7079. D-6 13267 22 Agto

A-9647, VENDO juego cuarto tres cuerpos diez piezas caoba jaspeado barnizado $140, máquina cadeneta Wilcox $20, libreros, tarjeteros 28 gavetas buró cortina planos, balanzas, muebles, divisiones. D 6 13232 19 Agosto

REGISTRADORAS, liquido toda la existencia, dando facilidades de pagos, admito cambios como parte de pago. Doy gangas si pagan al contado. Urgeme liquidar. Campanario 89. D-6 12754 9 Septiembre

LA SEGUNDA COMPETIDORA DE RUFINO GARCIA ARANGO

Gran liquidación joyas, muebles, ropas, baúles y maletas de todas clases. Máquinas de coser y escribir. Victrolas y planolas todo por la mitad de su valor. Se compran y cambian muebles modernos. Dinero en todas cantidades sobre joyas, ropa y toda clase de objetos de valor. Módico interés y absoluta reserva. San Nicolás No. 250 entre Gloria y Corrales. Teléfono M-2875. D 6 E 1691 ind 18 Julio

BAULES Y MALETAS

de todos tamaños finos y corrientes, los liquidamos por la mitad de su valor.

MUEBLES, JOYAS Y ROPAS

Las empeñamos cobrando módico interés. Las compramos pagando bien, siendo modernos, los vendemos al contado muy baratos y a plazos, damos facilidades. No compre sin visitarnos.

LA COMPETIDORA

De A. G. Arango, Gloria núm. 68. Teléf. A-6827. E-1251 ind 20 My

SE VENDEN todos los muebles finos y en buen estado de una casa de huéspedes. Precio muy económico. Elena Gubler; calle Cuba 18 altos. D 6 12769 18 Agosto

PRESTAMOS dinero sobre joyas, máquinas de escribir, archivos de acero, victrolas ortofónicas, maletas de cuero y objetos de valor a bajo interés. La Confianza. Suárez 7 esquina a Corrales, teléfono A-6851. (D 6) 13222 28 Agosto

LAMPARAS EN GANGA

Se vende una lámpara de sala de bacarat, muy fina, en $300.00. — Una lámpara de pie de bronce, en $100, mármol de Verona, en $80.00. Puede verse en la Casa Vilaplana, O'Reilly y Villegas. D-6 E- Indf. 1 En

MUEBLES EN GANGA

Gran surtido en juegos completos y piezas sueltas, juegos de cuarto, 70 pesos; comedor 75 pesos; sala o recibidor, 45 pesos; camas a 7 pesos; cómodas 10 pesos; seis sillas y dos sillones 15 pesos; sillas sueltas a $1.50; sillones $2.50; mesas correderas 6 pesos y otros que no se detallan a los precios mencionados. También se cambian y compran en "LA PRINCESA" San Rafael 107, Teléfono U-7926 D-6 2777 Indf. 1 Dic

"LA PROTECTORA"

No compre sus muebles sin antes visitar esta casa. Le admitimos los suyos cambiándolos por nuevos modelos tomándolos como fondo y con grandes facilidades de pago. Padre Varela (Belascoaín 68. Teléfono U-3145. D-6 12733 25 Agto.

NOVEDAD

Si desea tener su casa amueblada con los últimos estilos puede adquirirlos en la casa González y Díaz, Neptuno número 165, con facilidades de pago. Visite esta casa y se convencerá. Teléfono U-5844. E-1116 Indf. 10 Mayo

PARA OFICINAS Y DE OCASION

Bufetes planos y de cortina. Archivos, cajas archivos, máquinas de escribir. La Hispano Cuba. Villegas, 6. Losada. A-8054.

DINERO

No reparamos intereses. Préstamos sobre alhajas y objetos de valor. LA HISPANO CUBA Villegas, 6, por Avenida de Bélgica, antes Monserrate. Teléfono A-8054.

DE OFICINAS

Compro. A-8054. Bufetes planos y de cortinas. Archivos, cajas archivos, libreros, máquinas de escribir. La Hispano Cuba. Losada. Villegas, 6. A-8054. D-6 E-317 Indf

VENDEMOS muy barato un camión White de 5 1|2 toneladas y otro Packard de 7 1|2 toneladas en perfectas condiciones estando como nuevos, en los talleres de la Vda. de Rabionet y Cía., Concha No. 37; para informes teléfono M-6481. D 6 13422 19 Agosto

D7. Instrumentos de Música

PIANOLA magnífica, flamante, por luto regálase en $300. Alejandro Ramírez 10 bajos; media cuadra de la calzada Jesús del Monte. D 7 12514 17 Agosto

SE VENDE un autopiano doméstico casi nuevo; se da casi regalado. Informan: Cerro 845. Teléfono I-6356. D-7 S-5241 18 Agto.

PIANOS, pianolas e instrumentos al contado y en plazos cómodos. Música impresa y estudios para todos los conservatorios. Pianos de alquiler, afinaciones y reparaciones. Calidad y bajo precio. Viuda de Carreras y Cía. Prado 115. Telf. A-3642. D-7 E-1757 Indf. 1 Ag.

SE VENDE MAGNIFICA pianola Acción Standard Eléctrica y Pedal, funcionamiento perfecto, con muchos rollos. Se da muy barata. Bernaza número 6, bajos. D-7 13394 19 Agto.

POR NECESITAR local vendo a primera oferta razonable un magnífico piano de conocida marca, completamente garantizado. San Rafael 141, bajos, entre Soledad y Oquendo. D-7 S-5205 17 Ag.

CARLOS L. PETERS, FABRICA DE PIANOS

La casa de confianza de conservatorios, colegios y artistas profesionales por cerca de medio siglo. Gran rebaja en precios de pianos, autopianos y fonógrafos. Reparaciones. Alquileres. Plazos cómodos. Villanueva 19. Teléfono I-2298. D-7 12858-944 26 Ag.

SE VENDE magnífico piano R. S. Howard, casi nuevo. Se da muy barato, con facilidades de pago. Aguila 211, entre Reina y Estrella. D-7 13155 17 Agosto

D8. Animales

SE VENDEN preciosos cachorros de perros policías baratos. Teléf. XO-1510. D 8 28965 28 Agosto

MAGNIFICAS AVES Leghorn Rhode Island Red, etc., etc., productos de Isla de Pinos; huevos y frutas. Precios razonables. Boland y Harrison, San Nicolás 210, Habana. D-8 27234 12 Sep.

D9. Fincas Rústicas

VENDEMOS finca diez caballerías terreno negro, bueno gran palmar, 3|4 hora de la Habana, próxima a carretera. Informan F-2353. D-9 13289 20 Agto.

FAMILIA del interior vende contrato compra-venta cinco mil metros terreno con arboleda, frutal y palmar en lo más alto de Arroyo Naranjo, una cuadra carretera Víbora Rancho Boyeros. Informa Eloy García. Blanco 30, altos. Habana. D-9 13001 17 Agosto

D10. Objetos Varios

SE VENDEN cajetillas de Gener vacías Tejadillo y Cuba, bodega. Telf. M-4431. D-10 S-5279 24 Agto.

FOLLETIN 6

CONCORDIA MERREL

Una Mujer Valerosa

NOVELA ESCRITA EN INGLES

EDITORIAL JUVENTUD

De venta en Casa Wilson, Obispo 52. Teléfono: A-2218.

sol — es lo que yo llamo la perfecta felicidad. Supongo que tendrás preparado algo bueno, Kay.

Y le envió un beso con la punta de sus lindos dedos.

—Esto es delicioso — dijo la señora Pennington, entusiasmada.

—A mí siempre me ha gustado viajar así — añadió Alison.

—Esperemos a estar más lejos; ya veremos si persisten ustedes en ese entusiasmo — dijo Hallam, riendo.

Había permanecido preocupado y abstraído durante todo el día, y el sonido de su propia risa le animó ligeramente.

—No seas inoportuno, Kay — dijo Alison, ofreciéndole una mano que él colocó suavemente entre las suyas.

Realmente, Alison parecía disfrutar de una perfecta felicidad.

En aquel momento, un hombre de los de la tripulación llegó preguntando si podía hablar a Kay. Este le siguió y ambos desaparecieron por la escotilla.

—Ocurre algo extraño, señor — dijo el marinero. — Yo quisiera que viniese a verlo.

Al llegar a la bodega, Kay se detuvo y exclamó:

—¡Dios mío!... ¿Qué es esto?

Unos ojos oscuros en una cara con gesto de cansancio, le miraban.

—Le dije a usted que no quería su ayuda, y ahora sí la quiero — dijo Robín. — Sally me ha echado de casa.

Hallam no dejaba de mirarla con sus simpáticos ojos grises, que reflejaban una absoluta sorpresa.

—Sí... claro... — murmuró.

—Me dijo que me fuese con mi padre y yo le respondí que no podría. Y no puedo.

—Naturalmente.

La inesperada aparición de Robín le producía una confusión completa. El único pensamiento que había en su cerebro, suponiendo que pudiese pensar, era lo que diría Alison. Y esto le causaba un ridículo sentimiento de pánico. Su vida parecía complicarse de repente.

—Usted prometió ayudarme. Yo le creí a usted y por eso estoy aquí.

«Y aquí — pensó Hallam — no tendrá más remedio que permanecer, puesto que estamos en medio del mar». La situación le producía un sentimiento mezcla de temor y de placer.

Robín era una extraña y simpática chiquilla que le intrigaba extraordinariamente. Sin duda, sería una diversión llevarla con ellos. Constituiría una nota de novedad. Pero, por otra parte, estaba Alison, y previó las dificultades de esto.

—Sal de ahí — dijo — y ven a explicarme lo que te ha ocurrido.

—¡Oh, estoy tan encogida!... Me parece que ya nunca podré estirarme.

Ayudada por Hallam se incorporó, después de una difícil maniobra, y fué a sentarse junto a él, mirándole fijamente.

Esto hizo que su rostro estuviese muy cerca del de Hallam, pues la construcción del barco obligaba a éste a permanecer encorvado. Un mal pensamiento nació en él; si ella no hubiera retrocedido rápidamente, la habría besado. Lo más lamentable de todo fué el no haberse sabido contener. Haciéndole justicia, diremos que no tenía costumbre de cometer semejantes actos. Sus principios le hacían ser siempre digno. Pero el deseo de besar a Robín en aquel momento fué superior a sus fuerzas, y si ella no se hubiera retirado oportunamente...

Se sonrojó al recordar lo que la joven le había dicho acerca de los hombres que admiraban su belleza, y contrariole pensar que pudiera ser clasificado entre los que la habían sugerido tan mezquina opinión.

Entonces se sonrió, incierto, porque no estaba muy satisfecho de sí mismo. Ella se sentó un poco más lejos y le respondió también con una sonrisa.

—Bueno — dijo Kay, — eras una criatura desconcertante. ¿Qué ha ocurrido?

—Sally dice que no quiere tener en su casa a la hija de un ladrón. Y parece olvidarse de que ella es también hija suya. Supongo que todo es porque mi padre nunca fué con ella como conmigo. Me dijo que me fuese con él. Nunca tiene para mi padre una buena palabra y parece como si hubiera muerto para ella. Yo la respondí que jamás injuriaría a mi padre y que siempre le querré. Esto no se puede evitar cuando se siente afecto por una persona, ¿verdad?

Robín le miraba con fijeza.

—No — dijo Hallam. — Continúa.

—Entonces, me echó de casa. Yo la dije que no tenía dónde ir; me respondió que me fuese a cualquier parte; le confesé que sólo tenía un chelín que había ganado en la feria y me lo cogió diciéndome que se lo debía. Entonces...

Hizo una pausa.

—¿Qué? — preguntó él.

—Entonces me dijo que si no tenía dinero que lo robase, igual que mi padre.

—¡Qué maldad! — repuso Hallam.

—¡Si usted supiera lo que yo sentí en aquel momento! Si me quedo allí un minuto más, la ahogo. Salí de la casa y Sally cerró la puerta con cerrojo. No tenía necesidad de hacerlo, porque yo no pienso volver.

—¿Y cómo llegaste hasta aquí?

—Nadando. Vi su barco y recordé su promesa de ayudarme. Todo estaba tranquilo y silencioso; no había nadie a bordo; sin pensarlo más, me eché al agua y llegué aquí nadando.

—¿Con la ropa puesta?

—Con casi toda. Me enrollé la falda alrededor de la cabeza. Cuando estuve a bordo, puse mis ropas a secar en el puente; por eso están tan sucias.

Y se quedó mirando su blusilla azul de algodón.

Terminó su relato. El estaba inclinado sobre ella, pensativo. Su ridículo temor había desaparecido y no sentía la menor turbación.

—Estoy de verdad apesadumbrado — dijo, ingenuamente. — ¿Por qué no viniste a verme a casa? Todo se hubiera arreglado mejor que ahora.

—No sabía con certeza dónde vivía usted.

—Fácilmente lo hubieras averiguado; cualquiera te lo habría dicho.

—Sí, pero... — vaciló, mirando vagamente a otro sitio. Luego, continuó: — Pero esa no era la verdadera razón.

—¿No fué ese el motivo?

—No.

—¿Entonces cuál fué?

—Temí que aquella muchacha rubia pudiera enfadarse.

—Bueno, ¿y qué crees que hará ahora? — dijo Hallam, sin pensar lo que decía.

—¿Es que está a bordo? — preguntó Robín, con los ojos muy abiertos.

—Sí, y otros amigos.

—¡Dios mío! No había pensado en esto. He cometido una estupidez. Le he puesto a usted en un compromiso. Debo ir a tierra en seguida.

—Estamos en el mar. ¿Acaso creías que estábamos en el río?

—¡Oh, en el mar! No lo sabía. He estado durmiendo. ¡No se enfade usted! Puede dejarme permanecer aquí. No quiero proporcionarle ningún disgusto.

Hallam comprendió que había cometido una tontería con su inoportuna frase. Admitía que si Alison se molestaba tendría alguna razón para ello: la difícil situación entre ella y Robín.

Trató de reparar su error con una carcajada.

—Bueno, no te preocupes — la dijo, dulcemente.

—¿Y qué vamos a hacer?

—Lo mejor es que subas conmigo y te presente.

—¿Se enfadará ella?

—¿Por qué ha de enfadarse?

—Como estuvo en la feria tan...

—Pero ¿qué hay en todo esto para que se enfade?

—Yo — exclamó desconcertada.

El calló un momento comprendiendo que no había sido muy hábil enmendando su error.

—¿Tienes miedo? — la dijo, desafiándola.

En los ojos de Robín hubo un reflejo siniestro.

—¿Miedo de ella? — exclamó. — ¡Vamos, lléveme usted a donde esté!

Hallam la condujo al puente.

Al verle llegar, Alison le ofreció la mano en señal de bienvenida, pero la retiró inmediatamente y fué a sentarse en su mecedora, rígida y ceñuda, al divisar detrás de la alta figura de Hallam otra más pequeña.

—Señores — dijo con cierta forzada facilidad, — ya recordarán ustedes a esta muchacha; estaba anoche en la feria. Es la señorita Golden. ¡Está a bordo con nosotros!

Era una indicación inútil y Hallam comprendió que había hecho el ridículo.

Siguió un pequeño silencio; después, oyóse la voz de Alison, cuya temperatura estaba bajo cero.

—Es un hecho evidente — dijo.

Y se volvió, con un gesto despectivo, hacia la señora Pennington. Desde el punto de vista de su cordial amistad con Hallam era lo más peligroso que podía hacer, pues éste odiaba las actitudes de feo y despreciable rencor. Ella no lo comprendía. Tenía la sensación de que su poder sobre él era tan grande que si adoptaba una actitud de orgullo hacia cualquiera, él no sólo la apoyaría, sino que la adoptaría también. Por eso sufrió una contrariedad al ver que no ocurría así. Por el contrario, él se mostró considerablemente enojado. Tan enojado, que por un momento no supo cómo afrontar la siutación. Pero Andrew Fable, levantándose de la silla en que estaba sentado, aprovechó la oportunidad para intervenir.

—¿Por qué no se sienta usted, señorita Golden? — dijo con su particular tono de cortesía. — No conoce usted a la señora Pennington, ni al señor Tearle. A Hallam, desde luego, y creo que a la señorita Tearle la vió usted anoche en la feria.

La escena se desarrollaba con tanta facilidad como en un salón de Londres.

Alison se abochornó. Creía que Fable no había presenciado lo ocurrido en el tiovivo la noche anterior. Ni él ni la señorita Pennington habían hecho la menor alusión a ello. Entonces se dió cuenta de que la estaba recordando que debía tener alguna cortesía con Robín, y así lo hizo, dirigiéndola una indiferente mirada, pero con el rencor en el corazón, a la cual correspondió Robín con una actitud en la que se

M.E.C.D. 2016

TELEFONOS A-3333 A-1014

ANUNCIOS CLASIFICADOS DEL DIARIO DE LA MARINA

TELEFONOS A-3333 A-1014

SE VENDE en $150 un filtro Berkfeld de quince bujías, con quince de repuesto. Costó $250 comprado directamente. No está usado. Teléfono F-4097.
D-10 12932 20 Agto.

¡MECANOGRAFOS! Atención. Gran liquidación de máquinas de escribir usadas de todas marcas, en buenas condiciones, esta gran ocasión. Solo hasta fin de Agosto. desde 10 pesos en adelante. Aproveche Cuba. O'Reilly 31. Telfs. A-2828 y M-7117 Remington Typewriter Co. Of.
D-10 13490 19 Agto.

MAQUINA UNDERWOOD completamente flamante. 60 pesos; se ha usado. Es resto de nuestra oficina cerrada. Véase Amistad y Barcelona, garage.
D-10 12986 20 Agosto

SE LIQUIDAN lotes de aretes; pasadores; colorete; tijeritas; boquillas; pulsos; pantallas; cuerdas guitarra; libretas mágicas; agujas máquina; sortijas; cadenas reloj; todo a peso la gruesa. Mil otras novedades. Aguilar 116; Departamento 88.
D 10 12815 5 Agosto

SE VENDE barata una máquina fotográfica "Filmo" No. 70, para hacer películas. Informa Méndez; Línea 77-A, departamento 3, entre 2 y 4, Vedado.
D 10 S 5124 25 Agosto

E SE SOLICITAN

E-1.—Criadas y Criados.
E-2.—Cocineras y Cocineros.
E-3.—Para dos o más servicios.
E-4.—Manejadoras.
E-5.—Crianderas.
E-6.—Chauffeurs.
E-7.—Costureras.
E-8.—Oficinistas.
E-9.—Operarios y Aprendices.
E-10—Varios.

E1. Criadas y Criados

SE SOLICITA una muchacha española para atender a la limpieza de la casa, durmiendo en la misma. Sueldo $15. Concepción de la Valla 17 esquina a Campanario. Mueblería.
F 1 S 5189 17 Agosto

SE SOLICITA, para casa de poca familia, una sirvienta española, que sepa de todos los quehaceres de la casa y que entienda algo de cocina. Libertad No. 39, entre Goicuría y Mayía Rodríguez. Reparto Santos Suárez. Jesús del Monte.
E 1 13333 17 Agosto

SE SOLICITA una sirvienta para las habitaciones, que entienda de costura y que presente referencias de casas donde haya servido. Calle 2, entre 15 y 17, Vedado, casa de una sola planta.
E-1 13379 19 Agto.

SE SOLICITA un buen criado de manos que traiga buenas referencias. Informes: calle 20 entre 5ta. y 7ta., Reparto Miramar.
E-1 S.5240 17 Agto.

SE SOLICITA muchacha para limpiar por horas. Sueldo $12. Acosta 95, 2o. de 3 a 5 p. m.
E-1 13268 17 Agto.

SOLICITO buen criado de mano que sepa servir bien la mesa, que sepa leer, de mediana edad, que traiga buena recomendación. 17 entre 2 y 4. No. 390. Vedado. De 10 a 4 de la tarde.
E 10 13430 17 Agosto

E3. Para 2 o más servicios

SE SOLICITA una criada para limpieza y lavar en casa de corta familia. Informan: Campanario No. 5, último piso.
E.3 S-5261 18 Agto.

SE SOLICITA una criada para limpiar 3 habitaciones y manejar un niño chiquito. Sueldo 25 pesos. Paseo entre 17 y 19. Vedado.
E-3 13253 17 Agto.

SE SOLICITA señora de mediana edad para cocinar y limpiar corta familia, sueldo $15.00. Monasterio No. 8.
E 3 13442 17 Agosto

SE NECESITA una joven para ayudar a los quehaceres de un matrimonio. Sueldo $15.00. O'Reilly No. 83 altos. Habana.
E 3 13345 17 Agosto

E10. Varios

SE SOLICITAN agentes en provincias para la venta del cigarro "Theban", la más perfecta imitación del cigarro turco. Compañía Comercial e Industrial Belascoaín 108. Habana.
E10 13086 27 Agost.

SE REQUIERE persona, preferible español serio, con garantía en efectivo de $300.00 para utilizarlo en la entrega y cobros de mercancía a domicilio. Obtendrá buen sueldo. Preguntar por Administrador de Slomert Products Co. de 9 a 11 de la mañana, Egido 12. Asociación de Jóvenes Cristianos.
E 10 13454 17 Agosto

SE SOLICITA vendedor competente que tenga camión de su propiedad para concederle exclusiva de productos de gran y fácil venta en los alrededores de la Habana. Informan Telf. I-6142.
E-10 13462 21 Agto.

SE SOLICITA una muchacha de 14 a 16 años, que sea blanca, para la limpieza de una casa de poca familia. Informan Colón 37.
E 10 13444 17 Agosto

PERSONA COMPETENTE en administración y que puede disponer de algún capital solicita negocio serio y lucrativo. Informan Telf. U-1942, de 1 a 4 p. m.
E-10 13162 18 Agto.

EN SAN IGNACIO 25 se solicita el paradero de Avelino Pérez Pereda "El Casín". Lo solicita José Muñiz.
E-10 13260 19 Agto.

SE SOLICITA un socio para una bodega, muy bien surtida, buen alquiler y contrato. Teléfono M-5464.
E-10 13252 17 Agto.

SE SOLICITAN agentes bien portados para vender artículos de fácil venta en casas particulares. Se da buena comisión. Dirigirse solamente por escrito a E. Alegría, Paseo de Martí 125, Habana.
E-10 13259 17 Agto.

F SE OFRECEN

F-1.—Criadas y Criados.
F-2.—Cocineros y Cocineras.
F-3.—Para dos o más servicios.
F-4.—Manejadoras.
F-5.—Crianderas.
F-6.—Chauffeurs.
F-7.—Costureras.
F-8.—Oficinistas.
F-9.—Operarios y Aprendices.
F-10.—Varios.

F1. Criadas y Criados

DESEA colocarse muchacha española para comedor o de cuarto. Sabe trabajar; lleva tiempo en el país. Telf. A-8116. En el mismo pueden pedir informes.
F-1 13312 17 Agto.

CRIADO. Se ofrece joven español práctico en el servicio fino, con buenas referencias, sin pretensiones. Informan: teléfono F-6289.
F-1 13392 17 Agto.

SE DESEA colocar una muchacha española para comedor o criada de manos. Tiene referencias. Teléfono F-6175.
F-1 13385 17 Agto.

SE DESEA colocar una española de criada de cuartos o de comedor o siendo matrimonio no le importa para todo. Tiene referencias. F-4412.
F-1 13386 18 Agto.

UN JOVEN español desea colocarse de criado de manos; tiene referencias de las casas que ha trabajado. Sabe cumplir con su obligación. Telf. F-6087.
F-1 13380 18 Agto.

SE OFRECE muchacha española de buena presencia, para criada de manos; sabe servir bien a comedor y coser algo. Tiene referencias M-7122.
F-1 13373 17 Ag.

SE DESEAN colocar dos españolas para criadas de mano o habitaciones. Tienen buenas referencias; saben coser; una de ellas sabe cortar. Les gustaría Marianao. Prefieren familia americana. Informan: F-4427.
F-1 S-5252 18 Agto.

SE DESEA colocar una joven española para cuartos o comedor, lleva tiempo en el país, sabe cumplir con su obligación. Teléfono A-5985.
F 1 13417 17 Agosto

DESEA colocarse una jovencita inglesa de 17 años para limpieza por horas o todo el día, duerme en su casa, habla bien el castellano, sabe algo de costura, llame al U-5397.
F 1 13413 17 Agosto

DESEA colocarse joven española en casa de moralidad de criada de mano. Tiene buenas referencias. Pregunte por Amelia. U-4669.
F 1 13423 17 Agosto

JOVEN española desea colocarse de criada de mano. Tiene buenas referencias Pregunten por Sara. U-4669.
F 1 13424 17 Agosto

SE DESEA colocar una joven española para criada de manos o de cuartos, con referencias de casas donde trabajó. Teléfono U-4538.
F-1 13290 17 Agto.

SE DESEA colocar una joven española para criada de mano; tiene referencias. Informan Tel. A-5247.
F 1 13319 17 Agosto

SE DESEA colocar una joven española de criada de mano o criada de cuartos; tiene buenas referencias; sabe su obligación. Informan: Tel. F-4541.
F 1 13418 17 Agosto

SE OFRECE criada española, sirve a la rusa, sabe coser muy bien, cocinera repostera, duerme fuera. Tel. A-3343. Tiene referencias.
F 1 S 5267 17 Agosto

CRIADO se ofrece joven español, práctico en el servicio fino, sirve mesa a la rusa, tiene referencias. F-6177.
F 1 13455 18 Agosto

SE OFRECE una señora española para habitaciones y coser, corta por figurín. también entiende algo de cocina, tiene referencias. Informan Aguila 66. M-3271 (altos).
F 1 13458 17 Agosto

DESEA colocarse joven español de criado de mano. tiene buenas recomendaciones y plancha ropa de caballero. Informan teléfono F-2642.
F 1 13459 18 Agosto

SE DESEA colocar una joven española para criada de mano o manejadora. Informan: teléfono A-5394.
F 1 13460 18 Agosto

DESEA colocarse una muchacha española de criada de mano. Tiene referencias y sabe su obligación. Pregunten Josefa. Teléfono M-3053.
F 1 13442 17 Agosto

DESEA colocarse una joven española de criada de mano; tiene referencias de donde ha trabajado mucho tiempo; desea casa de moralidad. Teléfono M-9578.
F 1 13435 17 Agosto

F2. Cocineras y Cocineros

UN COCINERO asiático desea colocarse en casa particular. Sabe cocinar a la española y criolla muy bien. Tiene referencias. Teléfono M-2773.
F-2 13000 17 Agto.

SE DESEA colocar una señora de cocinera, sabe cumplir su obligación y es repostera. Informes Tel. A-5236.
F 2 13339 17 Agosto

UNA ESPAÑOLA de mediana edad desea colocarse para cocinar y ayudar a la limpieza si es corta familia. Informan en el teléfono M-8279.
F-2 13315 17 Agto.

SE DESEA colocar una señora para cocinar y limpiar o limpiar solo. Informan Tel. A-6324; llamen de seis a once y de cinco a siete de la tarde, duerme fuera.
F 2 13332 17 Agosto

SE DESEA colocar una muchacha española para cocinar y limpiar a corta familia. Informan Luz 8. A-5985.
F 2 13327 17 Agosto

COCINERO japonés. Desea colocarse en casa particular, es repostero con buenas referencias. Teléfono M-5231.
F 2 13235 17 Agosto

COCINERO DE color desea colocarse en casa particular, sin pretensiones. Cocina croilla, española. Sabe bien su oficio. Repostería. Tiene buenas referencias. Telf. F-5103.
F-2 13381 17 Agto

SEÑORA JOVEN española desea colocarse para cocinar; sabe variar la comida; duerme fuera. No hace limpieza. Informan: Trinidad y Carvajal, Cerro. Teléfono I-7425.
F-2 13476 19 Agto.

DESEA colocarse cocinero repostero español, mediana edad. Tiene referencias; desea casa seria. Sale al campo. Teléfono M-4541.
F-2 13474 20 Agosto

UNA COCINERA repostera desea colocarse; lleva tiempo en el país. Tiene buenas referencias. Llame al Telf. F-6450.
F-2 13468 19 Agto.

COCINERO ESPAÑOL desea colocarse; tiene buenas recomendaciones. Calle 9 número 23, entre H e I, Vedado. F-6108.
F-2 13469 19 Agto.

PENINSULAR mediana edad, se ofrece para casa de comercio o particular. No duerme en la colocación. Informan: teléfono U-6923.
F-2 13200 19 Agto.

BUEN COCINERO. Sabe hacer dulces finos. Cocina criolla o españo-la bien. Cocina muy práctico, bien limpiecito cocina. Tiene recomendaciones. Desea colocarse en casa particular. Llamen A-4324.
F-2 13368 18 Agto.

SE OFRECE un joven español de cocinero, para casa particular, con referencias y con pocas pretensiones. Es serio, de 22 años. Informan: Telf. F-6188.
F-2 13398 19 Agto.

DESEA COLOCARSE matrimonio español sin hijos, jóvenes. Ella cocinera, él criado o jardinero u otros quehaceres. No importa ir al campo. Informan F.6118.
F-2 13389 17 Agto.

DESEA COLOCARSE una señora de color para cocinar de todo. Llamen al teléfono M-1758.
F-2 S.5254 18 Agto.

COCINERO con buenas referencias. Voy barrios extremos, Marianao, campo. Teléfonos M-3573 y M-4494. Para casa particular. Colón y Consulado, bodega. Pregunten por Herrera.
F-2 13378 19 Ag.

SE OFRECE cocinera y repostera española; tiene referencias a satisfacción; gana buen sueldo y duerme fuera. Informan teléfono I-5496.
F 2 13428 18 Agosto

COCINERA española de mediana edad desea colocarse para cocinar solamente, cocina a la española y a la criolla y sabe de repostería. Llame al teléfono U-6698.
F 2 13412 17 Agosto

SE OFRECE cocinero repostero español, tiene referencias de casas donde ha trabajado, no tiene pretensiones. Teléfono A-3343.
F 2 S 5268 17 Agosto

SE OFRECE una buena cocinera, cocina española y criolla, sabe de repostería, muy limpia, buenas referencias. Teléfono M-9578.
F 2 13436 17 Agosto

UNA JOVEN española se desea colocar de cocinera para corta familia. Tiene buenas referencias. Informan en el teléfono A-2582. Librería Martí. Dragones y Zulueta.
F 2 13448 18 Agosto

UNA JOVEN española de mediana edad desea colocarse de cocinera. Lleva tiempo en el país; sabe cumplir con su obligacion. Tiene buenas recomendaciones. Telf. U-6689.
F-2 13408 19 Agto.

SE OFRECE superior cocinera de color, muy limpia y con referencias. Es repostera. M-7122.
F-2 13372 17 Agto.

COCINERO ESPAÑOL, hombre formal sin pretensiones, económico y aseado, trabaja bien todas cocinas. Se ofrece, Aguila 116-A. Telf. M-4871. Sánchez.
F-2 13375 18 Agto.

COCINERO joven español desea colocarse para casa particular, es buen cocinero y repostero, con buenas referencias. Informan FO-2627; sale fuera.
F 2 13321 17 Agosto

SE DESEA colocar una señora española de mediana edad para cocinar. entiende de repostería. duerme fuera. F-4668.
F 2 13330 17 Agosto

DESEA COLOCARSE una cocinera que sabe cocinar bien y es limpia. Lleva mucho tiempo en el país. Telf. F-4650.
F-2 13257 17 Agto.

SE DESEA colocar una señora de color, de mediana edad y cumplidora de su deber de cocinera. Informan: Revillagigedo Núm. 47.
F-2 13279 17 Agto.

DESEO COLOCAR un chino cocinero que cocina muy bien a la criolla y a la española y sabe hacer dulces. Informan teléfono A-6714.
F-2 13265 17 Agto.

F3. Para o 2 más servicios

PARA CRIADA de manos o manejadora se ofrece una sirvienta peninsular, que tiene personas que la recomienden. Teléfono F-3570.
F-3 13402 17 Agto.

SE DESEA colocar un joven español de criado de manos y sabe de jardín. Tiene referencias. Informan: Telf. F-4561.
F-3 13407 17 Agto.

UN JOVEN español desea colocarse de criado de manos o ayudante chauffeur. Tiene referencias. Informan Telf. U-2580.
F-3 13399 18 Agto.

SE DESEA colocar una joven española para criada de manos o manejadora. Tiene referencias de las casas que ha trabajado. Informan en Vapor No. 24, teléfono U-6175.
F-3 13379 18 Agto.

SE DESEA colocar una joven española de criada de manos o manejadora. Sabe cumplir con su obligación. Telf. U-6738.
F-3 13379 18 Agto.

SE OFRECEN dos muchachas españolas, una para criada o manejadora y la otra para cocinar y alguna otra limpieza. Tienen buenas referencias. Son trabajadoras. Teléfono F-4363.
F 3 13349 17 Agosto

JOVEN inglesa de color, desea colocarse con familia cubana o americana como cocinera, criada de mano, lavandera o servicios generales. Informan teléfono M-4355.
F 3 13320 17 Agosto

DESEA COLOCARSE una muchacha española de criada de manos, cuartos o manejadora; es trabajadora, cumple muy bien y tiene recomendaciones. Informan: calle 5 número 29-B, entre G y F, Vedado. F 2968.
F-3 13311 17 Agto.

JOVEN AMERICANA de color, con referencias muy buenas, ofrece sus servicios como lavandera, criada o manejadora. FO-2763. Llame Mercedes. A entre 6 y 8, La Sierra.
F-3 13272 17 Agto.

SE DESEA colocar una muchacha española de criada de manos o de manejadora para todo servicio, siendo matrimonio solo. Lleva en el país. F-5291.
F-3 13287 17 Agto.

DOS SEÑORAS españolas de mediana edad desean colocarse en casa de moralidad para todo el servicio. Tienen recomendaciones. Informan: Sta. Rosa y Sara, Marianao, bodega. X-2236.
F-3 13117 17 Agto.

SE OFRECE governess inglesa, sabe tocar piano, preferiría dar clases o por todo el día. tiene buenas referencias. Llamen A-4175.
F 3 13450 17 Agosto

JOVEN ESPAÑOL desea colocarse para criado de manos o ayudante chauffeur. Tiene referencias y sabe trabajar. Informan: Puentes Grandes, Real número 48, habitación 5. Teléfono I-7505.
F-3 13388 18 Agto.

SEÑORA DEL país blanca, desea colocarse de cocinera o para limpiar solamente; no le importa ir a los repartos. Tiene referencias. Informes: Telf. F-5959.
F-3 13384 18 Agto.

DESEA colocarse una joven española de mediana edad para criada de mano o para los quehaceres de un matrimonio, tiene buenas referencias, lleva tiempo en el país. Informan Oficios No. 13. Teléfono M-6114.
F 3 13420 17 Agosto

UNA ESPAÑOLA para cocinar y limpiar a corta familia, o sea para criada de manos. Es formal y trabajadora y limpia. Telf. M-9589. Villegas 74, altos.
F-3 13501 19 Agto.

SE OFRECE una muchacha española para cocinar y limpiar a matrimonio solo. Tiene referencias. Tel. F-6148.
F 3 13457 18 Agosto

SE DESEA colocar joven española para cocinar y limpiar para corta familia o criada. Figuras 19. teléfono M-4711.
F 3 13335 17 Agosto

SE DESEA colocar una muchacha española de criada de mano o de manejadora y coser. Calle Sitios No. 70, teléfono M-4995.
F 3 13404 17 Agosto

SE DESEA colocar una española para cocinar y limpiar para corta familia. Informan U-4177.
F 3 13416 17 Agosto

SE DESEA colocar una joven española para cocinar y limpiar por hora, de 8 de la mañana a 5 de la tarde, entiende de repostería, es aseada y sabe cumplir con su obligación. lleva tiempo en el país. Teléfono X-3009.
F 3 13425 17 Agosto

DESEA colocarse una muchacha del campo blanca para todo el servicio de corta familia, casa de moralidad. Informan en Teniente Rey No. 83. Teléfono A-8731.
F 3 13439 18 Agosto

SE DESEA colocar una joven española para cocinar o hacer limpieza por horas. Duerme fuera. Tiene referencias. Informes F-1244.
F-3 13249 17 Agto.

F6. Chauffeurs

SE OFRECE chauffeur español para casa particular o comercio. No le importa ir al campo. Tiene referencias de casas particulares. Teléfono U-7007.
F-6 12988 17 Agosto

CHAUFFEUR MECANICO, joven japonés, desea colocarse en casa particular. Tiene buenas referencias. Informes F-2946.
F-6 13300 19 Agto.

UN CHAUFFEUR mecánico con 19 años de práctica en el país, que acaba de llegar de España, desea colocarse. Tiene quien la recomiende. Para informes en la fonda de Monserrate número 2, al lado de la Sociedad de Ingenieros. Telf. M-4784.
F-6 13481 18 Agto.

CHAUFFEUR mecánico español, práctico en toda clase de máquinas, ofrece sus servicios a casa particular o del comercio. Es hombre serio y tiene recomendaciones personales de las casas donde trabajó. Habla inglés. Telf. FO-2631.
F-6 13470 19 Agto.

CHAUFFEUR español ofrece sus servicios para casa particular o de comercio. Tiene inmejorables referencias. Telf. U-5379.
F-6 13499 19 Agto.

CHAUFFEUR mecánico español, con doce años de práctica, se ofrece, casa particular o comercio. Garantiza su honradez y competencia. Telf. X-2203.
F-6 13491 19 Agto.

DESEA COLOCARSE chauffeur español en casa particular o de comercio; experto en el manejo. Tiene recomendaciones de donde trabajó, sin pretensiones. Informan: teléfono A-6804.
F-6 13410 18 Agto.

SE DESEA colocar un chofer en casa particular con muchos años de práctica, muy buenas referencias. Informan calle 12 y 23, Vedado, Florería La Dalia. Teléfono F-4391.
F 6 13421 18 Agosto

CHAUFFEUR mecánico extranjero, desea prestar sus servicios en casa particular o de comercio. Informan San Ignacio 47, habitación No. 4. Ciudad.
F 6 13437 17 Agosto

CHAUFFEUR español con muchos años de práctica y con muy buenas recomendaciones de las casas que ha trabajado se desea colocar en casa particular o comercio. Informan A-2312.
F 6 13318 17 Agosto

SE DESEA colocar un chauffeur cubano, blanco, Calzada 81 entre A y B. Teléfono F-1535.
F-6 13242 18 Agto.

F7. Costureras

MODISTA. Hago toda clase de vestidos a precio módico. Prueba a domicilio. Llame Telf. X-2853.
F-7 12971 18 Ag.

DESEA colocarse un matrimonio solo, joven, español, ella entiende de costura y no le importa ir al campo y tienen buenas recomendaciones. Tel. M-5340.
F 7 13338 17 Agosto

SEÑORITA costurera y bordadora a máquina desea empleo en taller, casa de modas o particular. Informes M-7111.
F 7 13305 17 Agosto

F8. Oficinistas

SE OFRECE un joven para ayudante de oficina o cualquier otra cosa análoga (sin pretensiones). Avisen al teléfono A-4019. Sr. González.
F 8 12146 20 Agosto

SE OFRECE un joven cubano, habla inglés, para telefonista, elevador o vidriera de tabaco. tiene referencias. Avisen al teléfono M-7869. Pepe.
F-8 13245 17 Agto.

SEÑORITA joven desea colocarse de mecanógrafa, tiene buena ortografía y referencias de donde ha trabajado; también para atender teléfonos. M-1850, M-4593.
F 8 13414 17 Agosto

CORRESPONSAL taquígrafo castellano inglés se ofrece para hacer correspondencia en ambos idiomas. Sueldo $80 al mes. Alvarez. Oficios 2 bajos.
F 8 13346 17 Agosto

TENEDOR DE LIBROS y Corresponsal en inglés y español, con muchos años de experiencia en trabajos de oficina y bancos, ofrece sus servicios. Buenas referencias. Sánchez, apartado 2176. Tel. I-2346.
F-8 13243 17 Agto.

TAQUIGRAFA EN español, competente, con amplias nociones de la taquigrafía en inglés, desea colocarse medio día. Teléfono A-3736.
F-8 13134 17 Agto.

TENEDOR DE Libros y corresponsal muy práctico y competente, joven, español, sin pretensiones, se ofrece a casa seria, fijo o por horas. F. Cuevas. Telf. U-4403
F-8 13009 17 Agto.

F10. Varios

PORTERO DESEA colocarse con muy buenas referencias de donde ha trabajado. Telf. M.4494.
F-10 13369 18 Agto.

UNA JOVEN americana desea colocarse de institutriz en familia cubana. Llame a la señorita Mora. X-2853.
F.10 12970 18 Agosto

PARA FREGAR máquina, limpieza o cosa análoga se ofrece peninsular en horas de la mañana; sabe cumplir bien. Tiene buenas referencias. Informan en 23 e I número 200. Telf. F-6227. Vedado.
F-10 13103 17 Agto.

UN JOVEN español desea colocarse para jardinero en casa particular. Tiene buenas recomendaciones. Tel. U-2768.
F 10 13350 17 Agosto

CONTABILIDAD, correspondencia y traducciones de inglés y español. Me hago cargo de estos trabajos por horas. Sánchez, Apartado 2176. Telf. I-2346.
F-10 13244 17 Agto.

SEÑORA CON esmerada educación y práctica, se ofrece para regentear hotel o casa de huéspedes. Referencias. M4603.
F-10 13266 17 Agto.

JARDINERO experto en construcción y arreglo de parques y jardines desea colocarse en casa particular, buenas referencias. Informes en el jardín El Crisantemo. Teléfono F-5124.
F 10 13441 18 Agosto

G AVISO OPORTUNO

G-1.—Religiosos.
G-2.—Oficiales.
G-3.—Agencias de Colocaciones.
G-4.—Saldos.
G-5.—Arrendamientos.
G-6.—Pérdidas.
G-7.—Para las Damas.
G-8.—Para el Hogar.
G-9.—Enseñanzas.
G-10—Interés General.

G3. Agencias de Colocaciones

VILLAVERDE y Compañía, O'Reilly 13. Teléf. A-2348. Si usted necesita un buen cocinero, camarero, criados, dependientes, fregadores, cafeteros, chauffeurs, jardineros, etc., etc. Llame al teléfono de esta antigua y acreditada casa y se le mandará en seguida con las referencias necesarias. Se mandan a toda la isla. Agencia seria.
G-3 S_5075 19 Agosto

G5. Arrendamientos

EXCEMICIDA de Madame Sentouré. maravillosa pomada francesa, infalible para ezcemas, herpes, psoriasis, granos, fístulas. Poderoso específico para llagas, úlceras crónicas. Curas asombrosas. Venta: Sarrá. Johnson, Taquechel. Depósito: Máximo Gómez 412. Dr. Morist.
G-8 Ador. Indf.

G6. Pérdidas

PERDIDAS

Persona llamará Hotel Santa Fe para entrega documentos hallados Ana Burzynska. Se ruega devolverlos. Gratificación.
G-6 13472 18 Agto.

G7. Para las Damas

"LOCION DEL NILO"

Loción incomparable. Es la preferida de todas las mujeres elegantes que desean perpetuar su juventud y aumentar su estética y belleza. Producto Europeo de absoluta garantía. No contiene grasas ni drogas. Su empleo resulta completamente inofensivo. La "Loción del Nilo" dá bellas formas, embellece el pecho de la mujer, modelándolo y dándole tersura uniforme y blancura sin igual. Resultados garantizados. Pida un Folleto explicativo al señor Manuel Vila, Concesionario para Cuba. Apartado 1793. Habana.
G.7 S-5013 1 Septiembre

MANTONES DE Manila: mantillas, peinetas españolas; trajes típicos de todas naciones, pinturas, maquillajes para artistas de teatro y cine. Alquiler de disfraces para carnaval, de todas clases y estilos, los alquila PILAR, Virtudes 28, entre Aguila y Amistad. Teléfono M-9392.

FUERA CANAS. Obtenga un hermoso color negro o castaño usando "La Favorita", tintura instantánea y vegetal a base de Quina. Estuche $1. De venta en boticas y sederías. Depósito: Peluquería PILAR, Virtudes 28. Teléfono M-9392.

CORTE de pelo a sus niños por expertos peluqueros, estilo americano y francés. Niños: 50 centavos. Niñas modelo "Garzón", niños "Juana de Arco", 50 centavos. Señoritas 80 centavos. Peluquería PILAR, Virtudes 28. Teléfono M-9392.

PILAR. Peluquería de señoras y niños. Peinados $1. Masajes, 50 centavos; manicure, 50 centavos; lavado de cabeza, 50 centavos; teñido del cabello desde cinco pesos. Trenzas, moños postizos, cabello. Virtudes 28. Teléfono M-9392.
G.7 392- 3—4—5 25 Ag.

MODISTA PRACTICA, vestidos noche, calle, baile, buen corte, entalle; garantiza trabajo. Voy a buscar la costura. Virtudes 65, esquina a Galiano. Celestina. Teléfono A-2492.
G-7 12926 21 Agto.

MODISTA QUE corta y cose por figurín francés, ropa de señora y niños y borda a máquina, desea encontrar trabajo para hacer en su casa o en la calle. También puede dar clase de bordado. corte y costura. Precios módicos. FO-1140.
G-7 13250 20 Agto.

SOMBRERERA FINA. Hago y reformo cualquier modelo. Lo adapto a su cara. Virtudes 67, esquina Galiano. Teléfono A-2492. Celestina.
G-7 12925 21 Agosto

G8. Para el Hogar

COCINAS DE GAS Y GASOLINA

Hacemos limpiezas y reparaciones en toda clase de cocinas de gas, gasolina y sus anexos. Instalaciones sanitarias y eléctricas. Ordenes y ventas, por teléfono A-2687.
(G 8) 28360 19 Agosto

"EL PENSAMIENTO". Calzado a medida; hecho a mano. Especialidad para pies delicados o defectuosos. Pasamos a domicilio. No cobramos el lujo. Calzada del Cerro 771. (Frente a la Iglesia). Teléfono I-6157.
G 8 S 4745 17 Octubre

NO HAY MATRIMONIO FELIZ SIN MUEBLES DE "SANTA TERESA"

Señora:—Le interesa a usted hacernos una visita, para probarle con nuestros Precios a la Vista, que VENDEMOS LO MEJOR al Precio de lo más barato. Muebles y mimbres de todas clases. Compostela 68, esquina Teniente Rey. Teléfono A-3482.

MUEBLERIA "SANTA TERESA"

(G-8) 668-69 1 Sep.

G9. Enseñanza

PROFESOR GRADUADO en Madrid y París. Clases a domicilio. Primera y segunda enseñanza. Gramática, Historia, Literatura, Geografía y Francés. Sr. Cid. San Lázaro 338-A. Telf. U-4746, A-4848.
G-9 26632 23 Agosto

TENEDURIA DE LIBROS

¿Desea ser Tenedor de Libros Estudie nuestro método personal o por correspondencia, nuestra garantía 10 años enseñando. Pregunte sobre nuestra institución, estamos autorizados decreto 1966, venga a nuestra academia o por correspondencia. Escríbanos y envíenos 10 centavos sellos de correo. Le enviaremos un folleto que contiene más de 30 cursos. Escoja el que usted desee. ¡Estudie, hágase de su título profesional? Ahora es su oportunidad! INSTITUCION NACIONAL "PITMAN", Concordia 112, Habana.
G-9 13406 25 Agto.

PROFESORA francesa experimentada, garantiza conversación en corto tiempo; método fácil y rápido. Referencias inmejorables. Precios especiales de verano. U-2142. Malecón 328, altos.
G-9 12509 23 Agto.

SEÑORA INGLESA, con conocimiento perfecto del inglés, daría clases alternas a particulares. Teniente Rey 27, altos.
G-9 13248 17 Agto.

BAILES, WILLIAM.—M-3643

Aprenda danzón, son, tango, blues, danzonette, vals, paso-doble, fox, todos, $10 adelantado $5. Bailes españoles, castañuelas, zambra. Casa particular. M-3643.
G-9 12500 7 Septiembre

ENSEÑANZA de inglés, francés, italiano, para principiantes o perfeccionamiento, traducciones, lección de ensayo gratis. Profesor extranjero. Amistad 70, esquina a San Miguel. A-0584.
G-9 12738 26 Agosto

PUPILOS desde 8 pesos. Siendo la pensión regular de 16 pesos solamente pagarán $8 todos los niños matriculados antes del 15 de septiembre. No doy vacaciones en todo el año. Colonia escolar permanente "General Machado" de 1a. y 2a. enseñanza. Artes y Oficios para alumnos desde 5 a 21 años. Condiciones para ingresar un alumno: 8 pesos de pensión, 4 pesos una vez para cama y comedor; 1 baul; 2 frazadas; 2 sábanas; 2 fundas; 1 almohada; 2 tohallas; objetos de aseo; 1 ave para la granja; 1 herramienta para el taller; 3 overhall; 3 camisas; 3 pares de medias; 2 pares de zapatos; 1 sombrero; niños del interior media docena de cada objeto indicado. Para informes y matrícula: Sra. Inés Orúe de R. o F. J. Rodríguez; Administración de Correos General Machado; Habana; finca "El Porvenir"; entre General Machado y Santiago de las Vegas.
G 9 12759 17 Agosto

ACADEMIA "CASTRO"

Primera y Segunda Enseñanza, Aritmética Mercantil y Teneduría de Libros en 6 meses. De 8 a 11 de la noche. Damas 26, entre Luz y Acosta.
G 9 86 28 Agosto

Gran Academia Comercial de Idiomas, Taquigrafía y Mecanografía. Unica premiada en el concurso Profesional celebrado el 28 de mayo de 1922. Colegio elemental y superior. Director: Luis B. Corrales. Loma de la Iglesia de J. del Monte, Teléfono I-2490. Clases de día y de noche. Internos. En todas las librerías y en esta Academia se vende la única Aritmética Mercantil, práctica, con problemas de Teneduría de Libros. Más útil y más barata que se conoce.
G-1708 Indf. 1 Ag.

PROFESORA AMERICANA que fué profesora algunos años en las escuelas públicas de los Estados Unidos, tiene varias horas disponibles. Prepara exámenes. Miss H. O'Reilly 102.
G-9 13471 19 Ag

INGLES

Enseñado por profesora americana, sorprendentes resultados en pocas semanas. El discípulo leerá, escribirá y hablará el inglés en breve tiempo. Lecciones a domicilio también. Miss Kapan, Edificio Granada. San Rafael 14 y medio. M-2691.
G-9 13465 15 Sep.

APRENDA INGLES. No pierda su tiempo. Enseñanza rápida y garantizada por profesor de experiencia. Véame y se convencerá. Mr. Maymir, Dragones 45, departamento B. M.-6040.
G-9 13484 19 Agto.

PROFESORA DE TAQUIGRAFIA

Clases particulares y a domicilio de Taquigrafía Pitman, por experta taquígrafa. Nocturnas, colectivas, a $3. Método práctico, otorgando diploma. S. Ignacio 118 altos. Telf. A-9621.
G-9 504 31 Agosto

PROFESORA FRANCESA

Graduada de la Universidad de París. Da clases de Francés y Literatura a domicilio y en su Academia. Calle 4 número 253, entre 21 y 27. Vedado. Telf. F-2658.
E-1862 Indf. 1 Sep.

CLASES INDIVIDUALES día y noche, Teneduría, aritmética, caligrafía, redacción, todo $5.00 mensuales. Inglés, Taquigrafía Pitman, mecanografía, ortografía, $5.00. Diploma y empleo final. Profesor Fizol, Belascoaín 195. Telf. M-1803.
G9 S4709 17 Agosto

ACAEMIA MERCANTIL

Teneduría de Libros, Cálculos Mercantiles, y Contabilidad Superior, por experto Contador. Taquigrafía Pitman, Inglés. Caligrafía, Ortografía y Bordado en Máquina. Curso rápido, garantizándose éxito. Precios de situación. San Ignacio 118, esquina a Acosta. Teléfono A.9621.
G9 12599 8 Sept.

INGLES, TENEDURIA, Taquigrafía, (Inglés y española). Mecanografía, Ortografía; Matemáticas, Dibujo Lineal y Mecánico. Enseñanza a domicilio por el Profesor Francisco Heitzman, Reina 30, altos. Honorarios 11 pesos mensuales. Se darán más informes por escrito o personales.
G.9 28214 18 Agosto

A LAS DAMAS

Se ofrece la enseñanza práctica y breve de confección de trajes y demás prendas personales sin procedimiento de moldes. La más fácil, rápida y rigurosamente exacta. Basada en las líneas naturales de cada tipo y en armonía con los dictados de la moda. En la misma se enseña encajes a la aguja y demás labores. Informan: Telf. A-0809.
G-9 13003 27 Agto.

ACADEMIA MERCEDES

Teneduría de Libros y Aritmética. $500. Caligrafía "Palmer" y Gramática, $4.00. Taquigrafía "Pitman", $3.50. Taquigrafía, Mecanografía y Caligrafía, $5.00. Teneduría de Libros, $4.00. Inglés en Primer Grado, $4.00. Inglés en Segundo Grado, $5.00. Escritura, Gramática, Spelling y Aritmética en Inglés de Segundo Grado, $7.00. Se otorgan títulos. Clases diurnas y nocturnas. Escobar 168, bajos, próximo a Reina. eTléfono M.8118.
G9 S-5163 24 Agosto

ACADEMIA "FALCON"

Directora Rosa Sopelo de Cárdenas; participa a sus alumnas se reanudarán las clases de música el día 3 de septiembre, también ofrece a toda niña o Srta. que se inscriba antes de esta fecha precios especiales. Figueroa No. 8 casi esquina a Milagros. Tel. I-4032.
G 9 S 5225 23 Agosto

Academia de inglés "ROBERTS"
MALECON 31

Clases nocturnas sexs pesos mensuales. Clases particulares por el día en la Academia y a domicilio. ¿Desea usted aprender pronto y bien el idioma inglés? Compre usted el METODO NOVISIMO ROBERTS, reconocido universalmente como el mejor de los métodos hasta la fecha publicados. Tercera edición pasta. $1.50.
E-1403 Indf. Junio 5

G10. Interés General

PARA LAVAR y planchar, "La Blanca Paloma". Obrapía número 56, teléfono A-3488, Habana. Esta casa, montada a la moderna, lava y plancha toda clase de ropas a precios muy baratos. Nos hacemos cargo de ropas de familia por numerosa que sea, garantizándole desde nueva. Recogemos la ropa a domicilio en todas partes.
G.10 28570 22 Agosto

TALLER DE TAPICERIA

Barnizado, laqueado y reparación de muebles. Se construyen a gusto del cliente y se garantiza el trabajo. Neptuno 186, teléfono U-7171. Tapicería de Santeiro.
G 10 S 5249 29 Agosto

A COMPRAR BARATO

Para comprar de ocasión prendas de oro y platino con brillantes, muebles en general, cambiar sus muebles, venderlos, arreglarlos, vender sus prendas de oro antiguas y modernas y empeñar bien en Compostela 106. Teléfono M.2893.
G10 S-5156 Octubre 7

H AVISO ESPECIAL

H-1.—Hoteles.
H-2.—Casas de Huéspedes
H13.—Comidas a Domicilio.
H-4.—Cambios.
H-5.—Clínicas y Sanatorios.
H-6.—Acciones, Bonos, Valores.
H-7.—Dinero e Hipotecas. Se toma.
H-8.—Dinero e Hipotecas. Se ofrece.
H-9.—Bancos y Banqueros.
M-10—Miscelánea.

H1. Hoteles

THE SAVOY

NO HAY COMO LA HABANA

Para pasar un verano agradable. Numerosas familias de provincias nos visitan durante los meses de calor, pues aquí en el Vedado hallan el clima agradable, comodidad y distracción. THE SAVOY es un verdadero hogar, tranquilo y delicioso, rodeado de jardines que proporciona las ventajas del hotel sin las molestias ni cuidados de la casa. Cien metros de portales, siempre frescos y con sombra, donde las señores se sientan a leer, coser y pasar el rato. Comunicación fácil con toda la ciudad y Playa de Marianao, por los tranvías y ómnibus de las calles 17 y 9. A doce minutos del Parque Central, de las tiendas de moda, teatros, cines y bancos. Precios módicos incluyendo tres excelentes comidas diarias, en mesas separadas para cada familia. Cuartos con baño particular y closet. Reserven habitación por escrito.

VEDADO F ESQUINA A 15.
TELEFONO F-5276.
LA CASA DE LAS ESTATUAS
H-1 E-305 Indf. 13 Feb.

HOTEL "LINDBERGH"

Animas 58. Frescas, ventiladas habitaciones, agua fría, caliente, servicio privado, higiene, moralidad. Por mensualidades de 15 hasta 45 pesos. Por días desde un peso en adelante. Se admiten abonados al comedor. English spoken.
H_1 28576 21 Agosto

HOTEL "UNIVERSO", San Pedro No. 22 frente la bahía. Alquilamos espléndidas habitaciones con agua corriente, baños modernos, servimos comidas a la carta, admitimos abonados, precios económicos.
H 1 12290 21 Agosto

HOTEL "LUZ"

OFICIOS NUMERO 35

Este hotel, preparado por su nuevo dueño, ofrece a las personas decentes y familias estables, cómodas y frescas habitaciones y apartamentos con elevador, con baño privado o sin él. Precios al alcance de todas las fortunas. Con líneas de tranvías a todas partes. M-5764.
H 1 S 5271 30 Agosto

HOTEL "PALACIO BERLIN"

Zulueta 83 entre Misión y Gloria. Ofrecemos habitaciones amuebladas para matrimonios con desayuno, almuerzo y comida por $70.00. Las habitaciones más frescas de la Habana, todas con balcón a la calle y con baños privados o sin él. Magnífico comedor con esmerado servicio de camareros. No engañamos, nuestras mejores referencias son nuestros mismos clientes. La mudada no le cuesta nada, la hace la casa por su cuenta. Visítenos y quedará complacido. Telfs. M-4471 y M_4251.
H-1 S-4732 17 Agosto

GRAN HOTEL "COLON". Villegas 110. Cinco pisos. Elevador a todas horas. Ventilado y cómodo como ninguno. Habitaciones de 20 a 40 pesos por mes; por día de 1 a 2 pesos. Con servicios privados. Almuerzo 50, comida 50. Telf. M-5037.
H_1 33070 29 Agosto

H2. Casas de Huéspedes

PENSION IDEAL. Casa exclusiva para familias. Habitaciones altas y bajas para matrimonios a personas solas. En la azotea, independientes para hombres solos, agua corriente en todas las habitaciones. Baños con servicios de duchas frías y calientes. Excelente comida. Consulado 124, esquina a Animas.
H-2 S_5200 11 Sep.

GALIANO 109, ALTOS del City Bank. La mejor casa de la Habana, por su seriedad, limpieza y buena comida. Habitaciones baño privado.
H-2 S-5258 25 Agto.

HUESPEDES Obrapía 99, hermosas habitaciones vista calle, baños calientes todas horas con buena comida, una persona $35. Matrimonios $55.00 mensuales, buen servicio, mucho aseo, pruebe.
H 2 S 5236 28 Agosto

CASA DE HUESPEDES "La Matancera", Reina 83 esquina a Manrique. Alquilo dos habitaciones amuebladas, juntas o separadas, con vista a la calle, agua corriente, buena comida y desayuno. Casa de orden, propia para matrimonio. Teléfono M-4069.
H-2 13273 29 Agto.

H7. Dinero e Hipotecas Se toma

TOMO EN HIPOTECA AL 9x100

$6,500, $4,000 y $1.500 con mucha garantía y buena titulación. José A. Ramos, teléfono I-4288. Calle Paz y Zapotes altos.
H-7 12992 17 Agosto

SE TOMAN directamente del dueño $70.000 en la Habana sobre una propiedad que vale $130.000. Por escrito a J. García Alfonso. Salud No. 5 bajos.
H 7 15359 17 Agosto

H8. Dinero e Hipotecas Se ofrece

DINERO

Doy grandes y pequeñas cantidades en hipoteca desde el 6x100 en adelante para la Habana y sus barrios; también tengo para los Repartos. Operación rápida y absoluta reserva.

JULIO C. GRANDA

Obrapía 33. Telfs. M-5921 y F-5759.
H-8 S_5082 4 Sep.

DINERO para hipotecas al tipo más bajo de plaza, en todas cantidades, con la mayor reserva y prontitud. Miguel F. Márquez, Empedrado 16, altos, esquina a Cuba.
H-8 E-1776 Indf. 23 Ag.

TENEMOS GRANDES

y pequeñas cantidades de dinero para hipotecas al mejor tipo, sobre fincas, casas en la Habana, Marianao y sus barrios, para fabricar. Martínez y Prieto. O'Reilly 23 A-6951.
H-8 E-1170 Indf. 1 Junio

FACILITO DINERO

En todas cantidades con la mayor reserva y seriedad. Escriba a J. García Alfonso. Café de Reina y Campanario.
H 8 12442 17 Agosto

DOY DINERO a préstamo desde 200 pesos hasta 50 mil sobre automóviles, camiones, bóveda, panteones, alquileres, casas, solares, muebles, exijo mucha reserva. J. Llanes. Sitios 42. Tel. M-2632.
H 8 12464 17 Agosto

SE FACILITA $4.000 en hipoteca, módico interés, sólida garantía. Informes directamente su intermedario. Más informes M-4238.
H-8 S-5239 18 Agto.

EN HIPOTECA doy $500 a $5,000 sin comisión, Habana Repartos. También $6,000 a $50,000. Neptuno y Amistad, café vidriera tabacos, 9 a 3. Díaz, M-5238.
H-8 12960 20 Agosto

HIPOTECAS. Se dan 50 a 60 mil al 7 por 100 y se fraccionan. J. Echevarría. Teléfono F.3305.
H-8 13377 17 Agto.

FOLLETIN 15

CONCHA ESPINA

LA VIRGEN PRUDENTE

I

AURORA.

De venta en Casa Wilson, Obispo 52. Teléfono: A-2298.

el don glorioso de añadir con aceite divino muchas lámparas terrenales.

—De la manera que usted dice, lo excepcional es sólo una jerarquía. Yo le veo muchos peligros en el caso de Aurora; por su rara situación de alejamiento con la familia, por la casta suprema de sus condiciones. Había de serle muy angustioso el arrancarse desde un orden social tan recio y detenido como el español y aislar después su vida, sin salir de España. Ni creo que lo intente.... Supongo que su discurso, extraordinario, se quedará en literatura, sin más consecuencias desgraciadas...¡y no son pocas!

Habla el médico sentidamente, como quien alude a muchas cosas evitables en relación la última jornada de su amiga, y pensando que don Severo ignora la parte más sensible.

Este, que escucha meditabundo, atravesado de penas y rencor en medio de tantas complicaciones, acaba por decir que "lo sabe todo": el abuso informativo de "El Ocaso"; de dónde proceden sus denuncias tortuosas, y el sitio donde fué a parar Jaime Solinde luego de su acometida contra el periódico.

Nuevo disgusto, y de buen calibre, para el doctor esta última noticia. Desasosegado, casi hostil, prorrumpe:

—¿Lo ve usted?... Un escándalo encima de otro. Intromisiones, violencias, ganas de llamar la atención ;¿qué tendrá que ver Jaime en este asunto?

—Hombre, a mí me ha parecido muy bien lo que ha hecho.

—Pues a mí no— replica el mozo, dulcificándose—. Porque redunda en perjuicio de su hija de usted cuanto se recargue el episodio universitario de ayer.

Lo que de la chica se le atribuye en propiedad, enternece al padrastro, que transige.

—Tiene usted razón.

—Y usted debe aconsejar a Aurora que reserve su talento, que disimule sus aspiraciones, que guarde la superioridad de su carácter...

—¿Para quién?...

Guillermo duda, vacila, y responde:

—Para los que no hemos de confundir, nunca, sus meritorios anhelos con ese "espíritu dominante" o instinto de actuación social, que determina un comienzo de neurosis, un estado patológico muy frecuente.

Moraleja torna a interrumpir:

—Eso me suena a lo que ustedes llaman "vulgarización científica".

—Es pura amistad.

—Puede ser...

—Usted está viendo que el pecado de la excepción, aun santamente cometido por una mujer, no lo perdonan aquí ni siquiera las madres y las hermanas.

—Por vulgares empedernidas... aduce don Severo, con el humor bronco.

—Son las que abundan.

—Le diré a usted; mi hija Cándida— distingue el padre muy enfático— habrá incurrido en alguna indiscreción bajo el interrogatorio hábil de Rodríguez; es ingenua y se envuelve con facilidad. Pero quien ha excitado pasiones, celos y discordias entre las dos hermanas es mi terrible mujer.

—Encuentro natural que usted defienda a su hija, como una obligación cristiana que, sin duda, no se le impone respeto a la señora....

—A mí se me impone el deber de lo que siento, no de lo que me mandan sentir.

—¿Y los preceptos religiosos? —explora Casal, profundizando curiosamente en la conciencia del su amigo.

—¡Bah!... La religión que nos hace infelices...es incompleta.

—¡Don Severo!...

—No me haga usted caso— balbuce el hombre reprendido por aquel tono inflamado y grave—. No comprendo nada de lo que me sucede; sólo sé que en Aurora empieza una vida nueva para mí. Ambiciono esa vida... Y si es censurable desear por apetito, no lo es desear por ilusión.... Creo que lo dice un poeta..

Habían llegado a casa de Guillermo, en la calle de Alcalá, y el joven al despedirse de su amigo no supo si debía consolarle; así de repente le vió caer en un hoyo de amargura.

—Se expresa usted de una manera tan diferente a la de antes...—soslaya compasivo.

—Es verdad... Yo soy el primero que me desconozco; pero me juzgo hoy mejor que ayer. Creo que la hipocresía, la práctica de simulaciones y apariencias, me ha servido para contrastar virtudes y perfidias, para adentrarme en el más tenebroso ejercicio de las traiciones... ¡Acaso sea imprescindible poseer el Mal para conseguir el Bien!...

—¿Lo ha conseguido? — inquiere Guillermo estupefacto.

—Aún no; todavía está lejos... Voy acercándome a él y se me escapa... Ando poco a poco, deseando correr, dándome tropezones...

—Y ¿desde cuándo?

—Ya lo sabe usted: desde que llegó mi hija, en cuanto la ví, al día siguiente era yo otro, con distinto criterio, cambiado el corazón, nueva la existencia que para mí se articula en una imagen corporal y tiene luz, carne adentro, como Aurora.

Pronuncia don Severo el nombre amado con una inquieta elevación de plegaria, y se queda mudo, en extasis bajo la influencia de las sílabas luminosas que adquieren en su pensamiento un dramático sentido.

Hace un rato que está el doctor con la mano quieta en la llave del portal.

—Hasta mañana— se despide entonces, sin más treguas. Y desaparece, contagiado por la exaltación enfermiza de su amigo, predispuesto a la tristeza y al insomnio.

—¿Qué clase de hombre es éste? —se interroga—y ¿adónde le lleva la encorvada ruta que emprende fuera de límites biológicos y sociales, a solas con los espíritus de un ensueño?

XII

LA PANTALLA AZUL

Otra vez calle arriba, resonantes las dos de la mañana con eco estilizado en los relojes públicos, Moraleja percibe los más sigilosos ruidos de la noche, que llegan enteros y sorprendentes, sin quebrarse en las aristas del tráfico civil.

Sus mismos pasos le envuelven en un son de extrañeza al repetirse sobre las losas urbanas, y el silencio, húmedo de luna, le cae encima como un sudor que insensiblemente le penetra de frío.

Pero aún le quedan antojos para asomarse a cierta esquina, desde cuyo lugar columbra el reflejo inmóvil de la pantalla azul. Un instante lo mira con ansias de ladrón. Y en el rostro apergaminado se le contraen las arrugas en extraviada sonrisa, cuando, al fin, se dirige a su domicilio.

Entretanto, Aurora, desvelada en su modesto gabinete, sufre una crisis de tremenda inquietud.

Se había despertado, venciendo el sopor fatigoso de la calentura, vuelta a sus cavilaciones impacientes. Recordaba de una manera perentoria los gritos de "El Ocaso", las palabras alarmantes de doña Patricia, la visible consternación de Julia y de Guillermo. Y le era preciso conocer toda la verdad acontecida. ¿Cómo enterarse pronto, ahora mismo, de lo que se le oculta?

Alza los párpados y desde su oprimida zozobra se hunde con la benignidad en la afluencia de penumbra azul que tiñe la habitación. Es dulce allí el diseño de las cosas, atenuadas y suaves, curativas en su pálida mansedumbre, sin un perfil estridente, sin una mancha aguda, todo el cuarto diluido en la anilina del farol. ¿Para qué espumar las verdades, acaso terribles, con averiguaciones peligrosas?

Sería mejor cerrar los ojos, dormir; perder el hilo del mal recuerdo para despertar con salud y esperanza frente a un día menos ingrato.

Pero Aurora no se convence de esta necesidad. Al sentarse en la cama se resiente de la muñeca herida y se asusta de su vendaje blanco y tieso. No encuentra el reloj, no sabe qué hora es.

En el dormitorio de Julia, callado y recogido, también hay luz: una lámpara de alabastro que sirve de perfumador. La puertecilla de escape está abierta. La joven se decide a buscar el periódico, a pesar suyo. Muy despacio llega hasta mirar por el falsete; ve que Julia, vestida, se ha dormido y que el diabólico papel yace de bruces en el suelo. Lo toma con muchas precauciones, se tiende en la cama y lee, de un tirón, agitadísima, el bochornoso escrito de Paco Rodríguez... Aquel retrato de ella lo tenía su madre; aquellas patrañas venenosas, trascienden, sin posible discusión, desde la calle de la Cruz.

Mareada, aturdida, la enferma se acurruca bajo su edredón, sin rechistar, se esconde, y al mismo tiempo se persigue anhelando saber si sueña, si delira o se vuelve loca.

Al revés del marido acusador, ella quisiera recriminar sólo a Cándida, aislando a su madre en la culpa, monstruosa como un sacrilegio. ¡Su madre!... La tuvo por ajena y enemiga, la vió inasequible, y, de pronto se niega a encontrarla dentro de la excesiva calumnia, en la conjuración deshonrosa, impune y brutal! ¡Su madre!... ¡Cuánto la necesitaba, hoy precisamente, al sentirse cohibida, incrédula, por única vez, ante la propia juventud habitada con tanta holgura hasta el día anterior!...

Aurora, dudando de sí misma, piensa que acaso empiece a existir como una mujer desde estas pruebas inesperadas; sin duda su orgullo superlativo de vivirse y recrearse en la Vida, era sólo una candorosa niñez, una extática vanidad. que ya se acabó. Y hoy da comienzo a otras jornadas más intensas y difíciles, más reales.

Acaso principie aquí su verdadera pubertad, la enconada lucha contra toda suerte de enemigos, descubiertos y ocultos; contra pasiones y escollos de muchas clases; eso que se llama hacer "vida de relación", y que, por lo visto, consiste en integrarse a la masa común, con el mayor secreto; nada de sobresalir ni de aparecer. Estamos en la época de las multitudes, de las pluralidades y los vulgos, y ese reciente mujerío que se desplaza a la conquista de sus derechos, no deja de sentir el antiguo placer del rebaño, dentro de su bullicio y sus modernas posturas; con mínimas excepciones, dolorosas, que no conviene imitar....

La muchacha ha caído en una especie de sueño premonitorio y ve a unas pocas mujeres debatirse fuera del redil, empeñadas en saltar lejos de su sombra, hasta donde el Sol sale para todos. Algunos hombres les ayudan generosamente, los más cultos, los más buenos; pero la mayoría de sus compañeras la persiguen con inmediatos augurios pavorosos y eternas amenazas, en nombre de una moral reptante y oscura, o de un criterio ancestral, irreductible. Y las pobrecitas excepciones salen de la contienda trastornadas y heridas, con sangrientos vendajes en las manos, el honor en litibelos convertida en folletín de los gio, y en la brava historia de sus anpapeles públicos...

En su penoso estado de trance, Aurora de España se contempla al través de aquellas mujeres sacrificadas, víctimas heroicas de su personalidad. Y fluctúa entre revelarse con ellas y subir sus deseos sobre todos los atavismos humanos, o anihilarse y desaparecer en la muchedumbre ramplona, signo de los tiempos actuales, irreverentes mayorías congestionadas de pequeños individualismos, cada uno con presunciones de especialidad.

Le atosigan a la enferma la ropa y la calentura; se ha encogido entre las sábanas, vidente y sensitiva, como en un remanso de miedo, y le falta la respiración. Procura erguirse y reanimarse con instintivo impulso. En la animada oscuridad de sus ojos, abiertos, vuelven a relucir las imágenes conocidas: el armarito de luna, la mesa de trabajo, los taburetes elegantes, cuadros y tapices en los muros, libros, muchos libros en una hilera de estanterías y, aquí, en el soporte de la lámpara, que sirve de costurero.

—No son míos— se dice la muchacha contestándose interiormen-

M.E.C.D. 2016

M-8404 PARA QUEJARSE SI NO TIENE BUEN SERVICIO M-8404 — EJEMPLAR—5 CENTAVOS — DIARIO DE LA MARINA — AGOSTO 17 DE 1929 — A-3333 PARA DICTAR SUS ANUNCIOS CLASIFICADOS A-1014

Entre Paréntesis

FITERRE

Por Rafael Suárez Solís

EL egoísmo no nos dejará conformarnos. Pensando en él—en este muchacho muerto, con más gloria ya que años—se piensa en que no es despiadada la sed de los dioses. Cuando se beben una vida así tal vez proceden de acuerdo con una tierna sabiduría a la que no alcanza nuestra ansia pueril de supervivencia. Emilio Fiterre todo lo tuvo en poco tiempo. Todavía ayer, estudiante, era dueño del anhelo. El buen éxito profesional fué a buscarlo a las puertas del aula universitaria. Lo llevó a París, becado por la Institución Franco-Cubana, para darle el espaldarazo de la especialidad. De vuelta, la propia Universidad lo recibía como catedrático de Fisiología. Entre tanto, la sanción de las Academias; el respeto de los compañeros, aun los más viejos, los maestros; la solicitud y la fe de los enfermos; la popularidad... Y antes de cumplir los treinta años, la muerte. Y la muerte sin fatiga, sin enfermedad de muerte, sin dolor. Y sin pena. Porque se muere dolorosamente cuando las penas nos hacen humanos, y este muchacho no había aun tenido tiempo a agarrarse a la vida, por ese desdén juvenil hacia todo lo que se nos da generosamente.

Todavía la vida no tuviera tiempo de quitarle del rostro esa inefable manera de reir de espaldas a la responsabilidad. Todavía se inclinaba sobre el dolor ajeno en la actitud deportiva del hombre que emprende una competencia peligrosa. Tenía del médico la noción que se debe a los campeones, y él, siéndolo, emprendía la lucha como un juego. Entre él y la enfermedad él era el mejor. Parecía ignorar las malas artes de la muerte y se confiaba seguro de sí mismo. Combatir así era tener asegurado el triunfo, porque siempre le asistía la apuesta a su favor del enfermo. La euforia era su propia presencia: el médico a la cabecera donde él se instalaba como un visitante animoso. Los niños—sus enfermos—eran como los compañeros de sus juegos. Jugaba con ellos a sanarlos. Y el poderoso instinto infantil tenía de antemano preparada la solución del juego. Así como una niña es madre, verdaderamente, con una muñeca en el regazo, los enfermos de Fiterre eran ya sanos en cuanto el otro niño que se inclinaba, como médico sobre su fiebre y su dolor le hacía esos visajes aparatosos de los médicos graves y amenazadores. Ellos sabían que la seriedad de "su doctor" eran aspavientos para asustar a Mamá, a Papá, y obligarles a que les comprasen juguetes si sanaban.

Sé que Fiterre se ha muerto como en un juego. Cuentan que como que un hombrecito. Tal vez, en último trance, el primero grave de su vida de niño que juega a ser glorioso, le faltó la fe que los niños sentían a su lado. Se vió, posiblemente, rodeado de médicos: de hombres médicos. Y advirtió que era llegada la hora de la responsabilidad, y que enfermar era morir. Que los médicos existen, precisamente, porque existe la muerte. Y que la vida no es un juego.

Yo quisiera saber decírselo a mis hijos que le deben la vida. Para que no vuelvan a jugar a la muerte, ya que no podrá venir a acompañarlos y divertirlos, inclinado sobre su fiebre y sus dolores, el niño sabio y taumatúrgico.

Más que el médico de los niños, se ha muerto el médico de los padres. Los que sufrían verdaderamente mientras ellos jugaban a la muerte.

LOS MATADEROS PARA BOLIVIA

Se construirán, higiénicos en ciudades de 10,000 almas

LA PAZ, Bolivia, Agosto 16. (A. P.)—El Ejecutivo ha dictado un decreto imponiendo la construcción de mataderos higiénicos para el beneficio del ganado en las ciudades que cuenten con más de 10,000 habitantes.

La Municipalidad de La Paz tendrá también que construir un nuevo matadero modelo, moderno e higiénico.

MADRID Agosto 13. I.D.E.A.—Los ingresos de la Compañía de los Caminos de Hierro del Sur de España, en el ejercicio de 1928 ascendieron a 11.859.258 pesetas, contra 10 millones 809.643 en el de 1927, lo que significa un aumento de un millón 49.615 pesetas. De dichos ingresos corresponden a la línea de Linares-Almería 10.179.339 pesetas; y a la de Moreda-Granada, 1 679.919, lo que representa por kilómetro, respectivamente, 30.027 y 4.956 pesetas. Por clase, los ingresos brutos totales se descomponen del siguiente modo: Pequeña velocidad, 8.613.806 pesetas: Gran velocidad. Viajeros, 2.367.921 y mercancías, 877.530 pesetas. Los gastos alcanzaron 11.297.381 pesetas, contra 11 millones 440.592 en el año anterior, o sea, 143.210 pesetas menos que en 1927. El excedente en la explotación ha llegado, por tanto, a 561.876 pesetas; y el resulatdo del ejercicio ha sido superior en 1.192.826 pesetas al anterior. Este aumento de ingresos se ha debido, casi exclusivamente, a los transportes de material propio viéndose por ello disminuída notablemente la cifra que venía pagándose por su alquiler.

EXPORTACIONES PARA VENEZUELA

Cantidades exportadas por Málaga, Valencia y Vigo

MADRID, Agosto 13. — La exportación de Málaga a Venezuela en el segundo trimestre de 1929 ascendió a 81,886 pesetas, distribuídas en 1,567 bultos, que pesaban 35,712 kilos. De dicha suma corresponden 57 mil 969 pesetas a vinos y licores; 2,038 a comestibles; 697 a corcho y 1,161 pesetas a varios, habiéndose dirigido por valor de 51,947 pesetas a la Guayra, 19,011 a Puerto Cabello, 5,750 a Puerto Sucre, 3.920 a Maracaibo, 662'50 a Pampatar y 575 pesetas a Carúpano. La exportación de Valencia a Venezuela en el período de que tratamos, sumó 165,333 pesetas, correspondiendo [illegible] mil 676 pesetas a imágenes y ornamentos; 44,498 a comestibles; 40,948 a cera animal; 9,417 a medicinas; 9,415'60 a vinos y licores; 4,920 a instrumentos de música; 4,716 a lámparas colgantes; 719'50 a libros impresos y 1,022 pesetas a diversos. La Guayra ocupa el primer lugar en esta exportación con 72,522'65 pesetas, siguiéndole después Puerto Cabello con 46,138'60, Maracaibo con 31,150'50, Ciudad Bolívar con 1,450 y en tránsito para Colombia, 14,071'50 pesetas. La exportación de Vigo a Venezuela, de abril a junio próximo pasado, alcanzó 370,073 pesetas, correspondiendo a 9.056 bultos que pesaban 222,452 kilos y que contenían todos pescados en conservas. De esta exportación se remitieron por valor de 195,165 pesetas a Maracaibo, 98,128 a la Guayra, 56,055 a Puerto Cabello, 8000 a Carúpano 3,800 a Tucacas, 3,275 a Puerto Sucre y 5,650 pesetas en tránsito para la República de Colombia.

LO QUE CONTIENE DE INTERESANTE LA GACETA

Nombrar para constituir el Comité Nacional Pan-Americano de Geografía e Historia a los doctores Fernando Ortiz, Francisco de P. Coronado, Tomás S. Justiz, Juan M. Planas, José C. Millás, Carlos M. Trelles, José del Corral, Salvador Massip, Mario Torres Menier y Capitán Arturo González Queipo.

—Concediendo exequatur de estilo al señor Luis Cardoza Aragón, para ejercer de Cónsul General de Guatemala en Cuba.

—Concediendo Exequatur de Estilo al señor Octavio Hecht para ejercer de Vice-Cónsul Honorario de Guatemala en la Habana.

—Cancelando el Exequatur de Estilo que le había concedido al señor Dr. Felix Estrada Orantes, como Cónsul General de Guatemala en la Habana.

—Aplicar el retiro forzoso por inutilidad al vigilante de la Policía Nacional Francisco Carrasquillo Valdés.

—Conceder la dispensa de la publicación de los edictos para el matrimonio concertado entre el señor Rafael Luis Evaristo Ferrer y del Castillo y la señorita Rosider Giberga Touzat.

—Declarar excedente por un año, como Notario de Isla de Pinos, al Dr. Alfredo Alvarez Gaspar.

—Efectuar diversas transferencias de crédito, entre los capítulos de la Secretaría de Hacienda, que importan en total $14.538.91.

—Comisionando para los estudios del parasitismo intestinal al Dr. Enrique Llanio, Catedrático de la Universidad.

—Declarar lesiva a los intereses del Estado la reposición dictada por la Comisión del Servicio Civil, del Dr. Eliseo Arrondo Jefe Local de Sanidad de Isla de Pinos.

—Decreto estableciendo la Escuela de Enfermeras en el Hospital «Gerardo Machado» de Santa Clara, con un presupuesto total de $5,568,50.

—Autorizar al Secretario de la Guerra para que transfiera al de Obras Públicas el material de bronce de diez cañones inútiles, existentes en el Morro y la Cabaña, y que con ellos se fundan diez leones para el Paseo de Martí.

LAS MANIOBRAS DE LA ESCUADRA

Comenzarán en septiembre 15 en aguas del mar Mediterráneo

D. ALFONSO IRA AL FINAL

Las maniobras constarán de tres simulacros diferentes

MADRID, Agosto 16.—(AP)—El Ministro de Marina, contralmirante García de los Reyes, ha manifestado que las maniobras navales que se efectuarán en aguas del Mediterráneo comenzarán en Septiembre 15, según los deseos del Rey, y durarán un mes. Don Alfonso y el Ministro de Marina asistirán a su última etapa.

Las maniobras constarán de tres simulacros diferentes y la escuadra estará dividida en dos bandos, al mando de un almirante cada una que lucharán en las tres etapas para discutir supuestos determinados. Un jefe naval será árbitro de las maniobras, pensándose que pueda ser el vicealmirante Magaz, actualmente Embajador de España en el Vaticano.

Los nombramientos y los detalles de las operaciones serán determinados en Consejo de Ministros. Al final de cada etapa se reunirán ambas flotas, con objeto de cambiar impresiones y enterarse del fallo del árbitro. Antes de las maniobras la escuadra se reunirá en Catagena. Para l aPrensa habrá censura en lo concerniente a la técnica naval y a los detalles de las maniobras.

GIJON, Agosto 16.—(AP)—El infante Don Jaime ho llegado a este puerto a bordo del trasatlántico "Alfonso XIII", siendo recibido por las autoridades. Visitó la Feria de Muestras, donde concurrió a una comida típica del país, siendo agasajadísimo.

La Real Familia Española en Santander

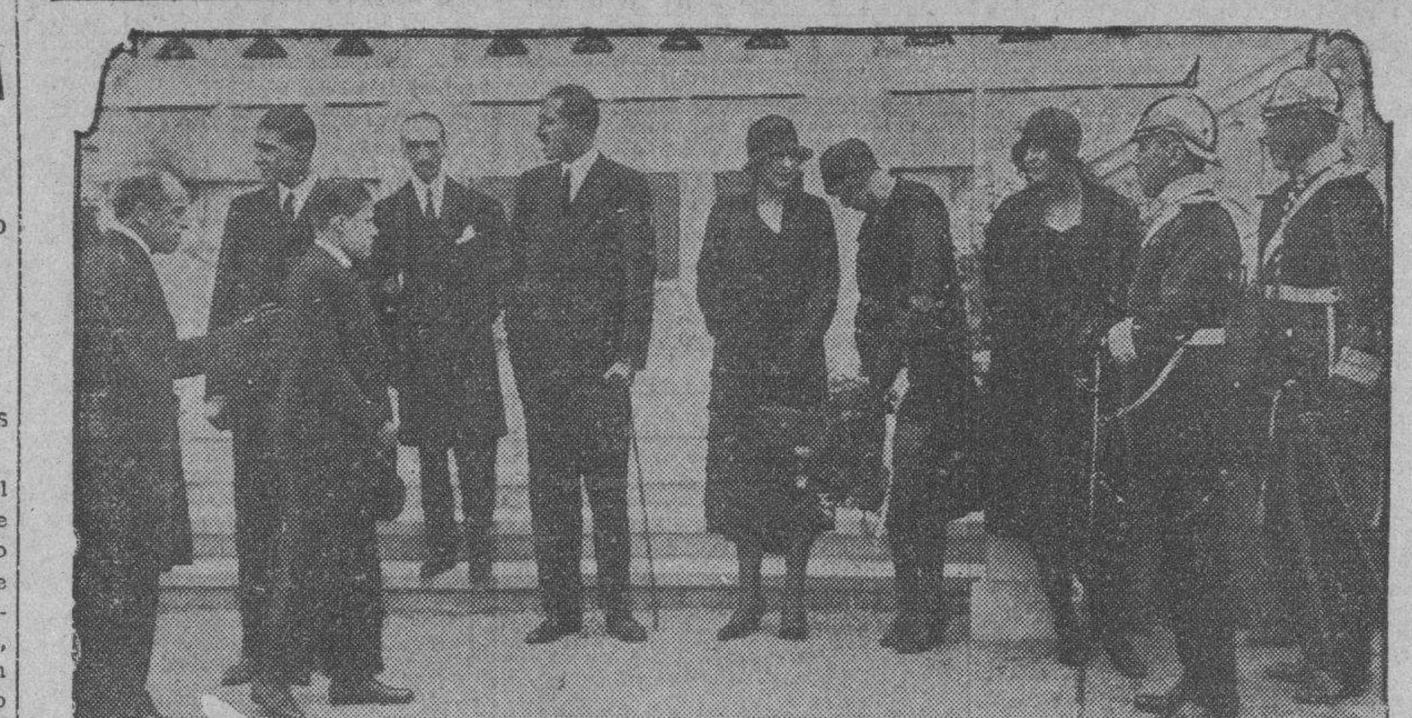

SANTANDER, Agosto AP.— Cada año, la real familia española suele pasar parte del Verano en el Palacio de la Magdalena, en Santander. Esta fotografía fué tomada a su llegada allí, últimamente. En ella figuran los Infantes Don Jaime, Don Juan, Don Gonzalo, Su Majestad la Reina y las Infantas Cristina y Beatriz.

LA DESPEDIDA A LOS FRANCESES

Profesores y alumnos dijeron adiós al Alcalde de Barcelona

BARCELONA, agosto 16. (AP) Hoy se despidieron del Alcalde, Barón de Viver, los pr fesores y alumnos de la Sociedad de Enseñanza Popular de París. El presidente leyó unas cuartillas, redactadas en español, dando las gracias por los agasajos de que fueron objeto durante su estancia en Barcelona. Contestó el Alcalde expresando su deseo de que se estrechen los lazos culturales y de amistad entre Francia y España.

CONCLUSIONES QUE SE DEDUCEN DEL VUELO HECHO POR EL DORNIER 16

Para los recorridos trasatlánticos el porvenir es del Hidroavión, de menor radio de acción, pero más seguridad

MADRID, julio 25 (A B C).

AL empeorar el tiempo, hicimos una nueva ancla con parte de la funda de los motores, y al ver que ésta trabajaba mal, construímos otra con el embudo que llevábamos para la carga de gasolina.

Franco tuvo, asimismo la idea de colocar detrás del motor trasero la uequeña vela del bote de goma, para que siempre que el aparato no estuviese enfilado al viento, éste, al pegar de costado a esta vela, trabajase asimismo, para orientarlo.

Para gente no acostumbrada al mar es difícil el hacerse a la idea de que un hidro, una cosa tan debil, que de un martillazo en cualquier parte se rompe, pueda aguantar un temporal; pero precisamente en esa debilidad mejor dicho, en su poco peso, está su fuerza, pues el hidro se puede decir que flota en el agua, no ofreciendo resistencia a las olas porque éstas no rompen sobre él sino que lo obligan a que siga sus movimientos, haciendo de sus tripulantes forzados clientes de una larga montaña rusa.

La fortaleza de un hidro está, sobre todo, en su casco, para que éste no se desfonde al cabo de los infinitos trabajos parciales que tiene que aguantar.

Se puede decir que el problema de su resistencia es meramente de estabilidad y orientación, pues llamando trabajo normal de un hidro al realizado, orientado a al mar, el "Dornier número 16" ha demostrado cumplidamente que puede efectuarlo sin haberle saltado ni un solo remache.

Pero en cambio si el hidro no se encuentra en tales condiciones y hay mar, y ésta es con viento, o sea con arrastre de ola, hay el peligro de que el agua pase por encima de un plano, haciéndole dar la vuelta, vuelta fácil, si ha conservado las telas de las alas y los motores, que por ser muy pesados y estar en la parte más alta, la favorecen.

Nosotros no quitamos ni la tela ni los motores, pues hemos estado decididos a seguir el vuelo siempre que el aparato no sufriese averías que lo imposibilitasen, y hasta el día 27 lo conservamos en vuelo.

Al ir empeorando la mar, se hizo preciso acudir a los mandos para ayudar con los timones de dirección y con los alerones a la buena orientación, con lo que se ve que en los días malos no descansaba nadie, no por el estado moral, sino por tener los cuatro ocupación.

Los días 25 y 26 pasaron en descanso relativo, pues además de la lluvia, había quedado mar de leva, que zarandeaba al aparato, aunque sin peligro.

Nuestra vida se deslizaba tranquila y casi normal, pues se acostumbra uno tan pronto a todo, que ya las horas transcurridas nos parecían la vida corriente. Siempre tuvimos buen humor, sin ningún momento de flaqueza, y nos permitíamos el lujo de reirnos de nuestra situación. Tampoco podíamos culpar a nadie, pues nos habíamos empeñado en acometer una empresa, en la que una de sus posibilidades era nuestra situación de aquel momento...

Como el viento seguía soplando siempre del W., cada vez nos acercábamos más a las islas, siendo mayor nuestra esperanza de que, si los vientos no cambiaban, llegaríamos a ellas.

Por la radio nos enteramos que estaban en nuestra busca, pero no cogimos por dónde nos creían.

El 26 nos prometía una noche tranquila; pero, mediada ésta, empezaron a bajar los barómetros, soplando el SW., cada vez con mayor fuerza y aumentando la mar de una manera violenta, haciéndosenos preciso acudir a los mandos.

El amanecer fué triste, pues el tiempo segía, tendiendo cada vez a empeorar; además notamos que el aparato iba venciendo de un lado constantemente, a causa del flotador izquierdo, que hacía agua.

Como siguiéndose así la vuelta del aparato era cosa de momentos, procedimos a abrir los registros del derecho, para que al entrar el agua se restableciera el equilibrio. Este momento ha sido, tal vez, el más emocionante de todos, pues estábamos convencidos de que la aventura terminaba y nosotros también.

Además, la realización no era fácil, pues el mar pasaba por encima de los flotadores y había el peligro de ser arrastrado al abrir y cerrar sus registros.

Formamos una cadena, en que Madariaga, encargado de cerralos y abrirlos, tenía el puesto más peligroso, y después de unos instantes de apuro conseguimos nuestro propósito.

Desayunamos en cubierta, debajo de las alas, entre los montantes de la barquilla de los motores. Teníamos tan seguro que dábamos la vuelta, que durante diez minutos permanecimos allí sin saber qué hacer, esperando solamente lo que creíamos inevitable.

Vino la reacción, y cada uno fué a ocupar su puesto para defendernos: dos a los timones, uno a desaguar y otro a observar, no un barco, pues en el tiempo que hacía era imposible su auxilio, sino para apreciar si el aparato fallaba por algún sitio.

Pasó la mañana proporcionándonos el espectáculo más fuerte que un hombre atacado de "spleen" puede apetecer. Daba la sensación de que íbamos a una velocidad enorme, saltando entre las montañas de agua que nos rodeaban. El mar tenía un color gris blanco con su corona de espuma, encontrándonos tan pronto en el fondo como en las crestas de aquel paisaje igual y distinto, cuyas variantes consistían en las grandes olas amenazando tragarnos a cada instante. Por eso era emocionante el prepararse a recibirlas y, después de pasadas decirles un adiós de agradecimiento.

Unas veces conseguíamos nuestro deseo: llegaban cuando estábamos un poco de costado, las otras entraban en el agua; el aparato tenía unos movimientos nerviosos y rápidos, con protesta de todas sus cuadernas.

Pocos minutos antes de terminar esta función de gala, una ola rompió sobre el ala derecha y nos colocó completamente de canto. Gallarza, que iba en los mandos a mi lado, me dijo:

—Ahora, Julio. Creo que no hay frase más elocuente.

Alrededor de la una y media repentinamente, paró el viento, el horizonte despejó y nosotros creo que pondríamos otra cara, pues era la esperanza que volvía de nuevo. Seguimos unas horas aún molestos, pues el mar no se resignaba a la quietud; saltó un viento flojo y fresco del W., y, ya tranquilos, llegó la noche.

De la lucha con el mar, el aparato salió con los alerones rotos, con los bordes de salida y la punta de los planos torcidos, así como el timón de profundidad y una palanca de mando destrozada.

Lo definitivo para nosotros era que no podíamos seguir el viaje, y debíamos volvernos a España sin haber conseguido nuestro objeto...

El día 28, después del anterior, nos pareció delicioso; además, seguía soplando el viento W., y, como se ve en la carta, nos daba una situación tan cerca de Santa María, que esperábamos el 29 o 30 llegar a ella, que nos oyesen por la radio o encontrar algún pesquero. Desde luego, durante este día, el noventa por ciento de nuestras esperanzas estaba en la isla.

La noche del 28 al 29 transcurrió tranquila, hasta que a las tres horas, veinte minutos, Gallarza, de guardia en aquel momento, dió la voz de barco a la vista. Sólo se veían sus luces de proa y popa, por lo que debía hallarse a 15 millas de nosotros.

Las conclusiones que deduzco de nuestra experiencia son:

Primera.—Que para los recorridos atlánticos, el porvenir es del hidroavión, ya que compensa su menor radio de acción por la seguridad que tiene.

Segunda.—Se precisan en los puntos estratégicos, como Azores, Terranova, Isla de Sable, Bermudas, Noronha Las Panedos, etcétera..., instalaciones radiogoniométricas, dirigidas, que hagan siempre posible la recalada.

Tercera.—Es necesario dar mayor alcance a las radios de socorro; como mínimo, 400 kilómetros en la onda, en que generalmente transmiten los barcos.

Cuarta.—Hay que tender a internacionalizar el servicio meteorológico del Atlántico, dándole toda clase de medios.

Quinta.—Creo firmemente que ni hoy ni en bastante tiempo habrá ningún aparato que formalmente pueda hacer el servicio a América del Norte, pues un hidro con mil a dos mil kilómetros más de radio de acción que el "Dornier" tendría necesidad de ir por las Bermudas, y, de no existir un servicio permanente, prácticamente irrealizable, para que no perdiesen tiempo las cartas en el trasbordo, la duración del viaje sería tan larga como la de los barcos rápidos, o poco menos, no compensando el mayor precio de transporte. Por el contrario, la comunicación de Europa con América del Sur creo, y ya lo anuncié en mis conferencias en Buenos Aires, que para los años 31 o 32 será un hecho posible.

Termino, pues, esperando que, unidas la Argentina y España, sea pronto una realidad aquella comunicación por la vía del aire.

Julio RUIZ DE ALDA.

Don Vicente Loriente

HE aquí un prócer español. He aquí un prócer asturiano, con el más elevado título de nobleza a que puede aspirar un hombre: ¡su ejecutoria!, ¡su hombría de bien!

Todo hombre de negocios, español o cubano, residente en Cuba de diez años para atrás, sabe quien fué siempre ese prototipo de la caballerosidad de la hidalguía, de la honradez acrisolada, de las virtudes más elevadas que puedan radicar en un hombre. El elemento español conoce perfectamente que Don Vicente Loriente, tuvo siempre abierta su importante casa de comercio, para recibir con todo cariño y cual si llegaran a su propia casa a todos los jóvenes inmigrantes que se le recomendaban, acogiéndolos con paternal afecto y encauzándolos en la vida comercial a que venían dispuestos. Sabe todo español en Cuba, que después, a esos jóvenes cuando ya demostraban saber trabajar y querían establecerse, que en la Casa de Loriente se les abría amplio crédito y a su sombra se hacían hombres, se hacían grandes comerciantes; y de éstos que así se hicieron, han de quedar en Cuba, aun en activo, algunos centenares. Si bien es verdad que esta patriarcal conducta era la norma seguida en aquellos tiempos por el alto comercio español, no es posible negar que la Casa de Loriente y por tanto Don Vicente, era de los que en este sentido figuraron en primera línea siempre; era de los que se destacaban en la protección indicada.

Si en el mundo de los negocios, todo cuanto se pudiera decir de la vida comercial de Don Vicente Loriente, siempre resultaría pálido, en su vida social, tanto en la Habana donde siempre residió como en España, donde pasó largas temporadas, también se ha destacado por su cultura, por su sociabilidad, por su don de gentes, por su altruismo; y aunque si bien sabemos, que con estas líneas hemos de herir su delicadísima modestia otra de sus grandes virtudes, como evidente demostración de lo que afirmamos, entendemos que no debemos silenciar lo que tanto habla en favor de nuestro biografiado.

El eximio maestro de la crónica habanera, el señor Fontanills, no obstante los vaivenes de la vida que cuando son en descenso tanto influyen para echar al olvido a las que fueron altas e influyentes personalidades, no llega un día de San Vicente, que en primer término y destacándolo entre todos los que celebran el onomástico aquel día, no haga figurar al noble Don Vicente Loriente; dato este que mucho honra al autor de las "Habaneras", porque demuestra la consecuencia que sabe guardar en todas circunstancias a los que por su estirpe, más que por su posición, lo merecen

La ilustre Universidad de Oviedo, recientemente al celebrarse la inauguración del soberbio edificio social del Centro Asturiano y al tener que elegir entre los asturianos de la Habana, uno que la representara en tan solemne acto, no buscó al más potentado, sino que eligió a la figura asturiana que residente en la Habana fuese digna por su cultura de tal representación y entre los miles de asturianos residentes en Cuba, aquella docta Universidad eligió a Don Vicente Loriente.

Y por último, como demostración del cariño y veneración que por Don Vicente tienen sus conterráneos, diremos que un ilustre y potentado castropolense que era del alto comercio de Chile, nos decía un día en España, hablando del señor Loriente, que era tal la veneración que por él sentía que si llegaba a sobrevivirlo, sería él, nos referimos al señor José Moldes, quien iniciara la erección de un monumento en Castropol en homenaje a quien tanto lo merecía, como el señor Loriente.

Si cuanto queda escrito es una evidentísima verdad. Si el corazón generoso de Don Vicente Loriente siempre estuvo abierto para cuanto significara hacer el bien en toda la acepción de la palabra, si realmente es una figura venerable y respetada por cuantos lo conocemos, no dudamos que en todo momento que el señor Loriente desee penetrar en donde haya otros en gran número que esperan también poder hacerlo y que llegaron primero por respeto, por consideración, por gratitud en algunos, le abren paso y ceden la entrada al que llegando último tiene méritos reconocidos y sobrados para ser el primero, pues aunque estamos en la época del más grosero materialismo, aun la suficiencia la bondosidad, la cultura, suelen abrirse paso.

Siendo esto así, no dudamos que de ser cierto que en una de nuestras más prestigiosas sociedades regionales quedará vacante uno de sus más delicados e importantes puestos, que éste le sea ofrecido por unanimidad social no sólo de la directiva actual, al caballeroso e hidalgo Don Vicente Loriente, que si bien se le honraría mucho ofreciéndoselo, mucho también sería la honra de la sociedad a que veladamente aludimos, si en tal caso así lo hiciera, pues demostraría que el prestigio social al elegir a sus hombres está a la altura de su tan enorme importancia espiritual y material y quedaría cumplido el conocido dicho de "hay que buscar los hombres para los puestos".

ESTELLA, A LUGO Y A MONDOÑEDO

Desde este último lugar seguirá para Oviedo y Gijón

VIGO, agosto 16. (AP) A las doce de hoy emprendió el general Primo de Rivera un viaje en automóvil a Santiago de Compostela, en compañía de sus dos hijas, Pilar y Carmen. Continuará después para Lugo, donde pasará la noche y mañana se detendrá en Mondoñedo. Desde este último punto seguirá viaje a Oviedo y Gijón, en la primera de cuyas ciudades asturianas se propone celebrar un consejo con los demás ministros.

POLITICOS DEL VIEJO REGIMEN

El Conde de Bugallal opuesto al ingreso en la Asamblea

MADRID, Agosto 16.—(AP)—El Conde de Bugallal, expresidente del Consejo de Ministros y del Congreso de los Diputados en las últimas situaciones conservadoras de España, se ha pronunciado en contra de que los ex-jefes de gobierno y ex-presidentes del Senado y Congreso de los Diputados, concurran a la Asamblea Nacional para discutir la futura Constitución.

En la entrevista que celebramos hoy con dicho político, nos dijo, además, que de manera oficial no piensa decir nada hasta que se reunan los ex-presidentes del Consejo, Congreso, Senado y Consejo de Estado, para decidir la actitud que adoptarán ante la ampliación que acaba de hacer el Gobierno por un decreto-ley.

Hace semanas se hablaba de dicha reunión, pero las personas bien enteradas de los asuntos políticos dudan que llegue a celebrarse. Melquíades Alvarez y Miguel Villanueva han anunciado que no asistirán. Por otra parte, Sánchez Toca y el Marqués de Alhucemas no se muestran muy dispuestos a hacer declaraciones concretas y el único que se está moviendo hasta ahora es el Conde de Romanones.

Como el Conde de Romanones ha visto que tanto los obreros como los expresidentes anteriormente mencionados, están remisos a asistir, se cree posible que la anunciada reunión no se celebre.

ACLARADO EL MISTERIO DE LA MUERTE DE GRANDE

BARCELONA, Agosto 16.—(AP)—Se ha aclarado el misterio que rodeaba la muerte del Notario de Barcelona, Don Alfonso Grande, cuyo cadáver fué hallado ayer en la playa de Vilasar. La policía ha averiguado que se trata de un suicidio motivado por pérdidas de dinero.

MADRID, Agosto 16.—(AP)—El número de senadurías vitalicias vacantes en España desde el advenimiento del general Primo de Rivera al poder en Septiembre de 1923, es de 59. El número de Senadores vitalicios que queda es de 121, pero estos cargos dejarán de existir automáticamente al aprobarse la nueva Constitución, en virtud de suprimirse el Senado y crearse la Cámara Unica.

ANCIANO MUERTO POR UN CAMION

El suceso ocurrió frente a la quinta La Antonia, en Matanzas

Matanzas, agosto 16. DIARIO DE LA MARINA, Habana. El camión de perforar rocas que trabaja en las obras del Malecón de la playa, arrolló a las cuatro y media de la tarde de hoy, frente a la quinta La Antonia, de la calzada del General Betancourt, al señor Eugenio Muzaurrieta y Misimilli, de 75 años natural de Matanzas, de la propia calzada número 125.

Conducido al centro de socorro por el Teniente del Ejército Nacional señor Madruga, falleció al ser colocado sobre la mesa de operaciones apreciándosele la fractura de varias costillas, con presión abdominal y grandes traumatismos.

El chofer del camión, nombrado Cándido Millán, de San Rafael 28 y medio, Pueblo Nuevo, fué detenido por el Teniente Madruga manifestando que al entrar en la calzada quinta La Antonia, a metro y medio, se le interpuso inesperadamente el señor Muzaurrieta, no pudiendo evitar el fatal accidente.

El anciano Mauzaurrieta perteneciente a una distinguida familia matancera y es padre de nuestro estimado amigo Luis Muzaurrieta, prestigioso concejal del Ayuntamiento de Pedro Betancourt a quien enviamos nuestro sentido pésame.

El chofer Millán ha ingresado en el Vivac Municipal a la disposición del Juez de Instrucción.

VALE EL VIAJE A BARCELONA EL VER EL MUSEO DEL PALACIO NACIONAL

Cinco mil objetos muy preciosos se exhiben en aquél y su descripción detallada haría preciso un gran volúmen

LA VIDA DE LAS GENERACIONES PRETERITAS

Más de veinte siglos han ido reuniendo las cosas bellas y maravillosas que son por el admirador consciente admiradas

Barcelona, Julio, (S. E.)

¡Ya vienen los extranjeros! Ya vienen los extranjeros, díceme, ufano, Rivera Rovira, al encontrarse conmigo en la Rambla de las Flores. Y es que habíamos comentado en otra vez la ausencia de ellos, lamentando que esta magnífica Exposición de Barcelona no fuera visitada copiosamente por gente extraña, para que la noticia de las maravillas que encierra fuese esparcida "urbi et orbi". Del Cuarto Poder había que esperar poco, pues como los señores corresponsales de periódicos internacionales habían sido tratados con pocos miramientos y aún con descortesía—segun se dice—marcháronse echando chispas, que han cundido en fuego de censura y aun de vituperio por las columnas de sus respectivas gacetas...

Ya vienen los extanjeros amigo Rivera Rovira, y hacen bien; porque vale un viaje desde la Antipoda la sola contemplación del sorprendente museo al que sirve de estuche el Palacio Nacional. Más de veinte siglos duermen allí; más de dos mil años hace que ese faunillo, que ríe socarron y sensual tocando la siringa entre racimos de uvas báquicas, fué colocado sobre la fontana de un triclíneo de Itálica. Cerca, en este mismo salón del Palacio Nacional que es todo cual una inmensa reliquia venerable, dos urnas funerarias de marmol dorado por el tiempo, con epitafios latinos: uno en memoria del cónsul Flavio Apion y otro en memoria del patricio Itacio. Aquí y allá restos de capiteles dóricos, de pavimentos de mosaico, torsos de hércules, belleza mixta de apolos, y dulces ampulosidades venusianas... Roma en España. Una plancha de negra pizarra bruñida con figuras danzantes pintadas en rojo a lo pompeyano, es cual un nexo en aquella plástica representación de las razas y los tiempos que corrieron sobre estas tierras, dejando de su curso tales restos preciosos, pepitas de oro en el torrente de la Historia... ("Nuestras vidas son los ríos que van a dar a la mar que es el morir"...) Une el nexo mármoles romanos y vestigios ibéricos godos, árabes... En una vitrina hebillas y figuras de arte bárbaro, de bronce y de plata, exornadas con granates toscamente tallados, y sobre los adornos mundanos una primitiva cruz procesional, de cuando el cristianismo comenzó a cundir por la península.

A lo largo de los varios, vastos salones que forman este museo extraordinario, sin paralelo, qué derroche de riqueza arqueológica y artística... Pasan de cinco mil los objetos expuestos, procedentes de monasterios, abadías, catedrales museos, pinacotecas y archivos. Allí un giron de seda con leones afrontados en círculos blanco y carmesí ribeteados de oro, del arte árabe español del siglo XII, y una espada con guarnición de bronce grabado, árabe granadina, y una cruz gótica, de hierro, y una dalmático de zarzahan morisco del siglo XV, con jabastros de brocatel, y un "ecce homo" en alabastro labrado por Vasco de Zarza a principios del XVI, y un báculo del obispo Alonso de Madrigal, el Tostado, y una casulla de damasco morado con cenefa de imaginería gótica del siglo XV, y un grupo de Santiago y un peregrino, en azabache del XVII, y un libro para cantar la Kalenda del 1745, y dos cornucopias doradas, con tableros de alabastro de aguas, muy siglo XVIII y la estatua yacente, en madera policromada, de un caballero de Santiago, con la espada entre las manos guerreras y místicas, y una cajita de marfil, toda tallada, con delicadísima decoración floral e inscripción árabe de tipo cúfico, por la cual consta que esta caja fué hecha por el artífice Jalaf—de quien se conoce alguna otra obra—en Medina Azahra, la ciudad califal cercana a Córdoba en el año 966, y que la destinaba el califa entonces reinante Alhaquem II a su hijo más querido, y cerca del cofre árabe, cual un reto de arte y de religión, una caja de cobre dorado y esmaltado de manufactura gótica, del siglo XIII, con decoración de querubines y un Cristo en la cruz.

Vamos lector "amateur" a internarnos en este prodigioso vergel de reliquias, contentándonos con aspirar el aroma—sándalo, ambar, palo santo...—de algunas flores solamente, porque el de las cinco mil que aquí abren sus pétalos nos produciría fatalmente la embriaguez de los museos, agobiante para el espíritu. ¡Cinco mil objetos preciosos! Una crónica detallada de ellos requeriría un volumen. Vamos pues al azar, fijando la atención aquí y allá. En este salón: báculo de plata con figurillas de la Virgen y un monje arrodillado, del siglo XVII, perteneciente al Monasterio de Tuebras. Terno de terciopelo carmesí llamado de los Reyes Católicos, con la capa guarnecida con franja y capillo de imaginería gótica bordada en realce; las dalmáticas con faldones y bocamangas de brocado gótico verde con oro anillado; un paño de hombros lleva una tarja con haz de flechas a estilo romano. Cuadro de azulejos representando a Júpiter. Columna de piedra con dos figuras, de hombre y mujer adheridas a su fuste de arte románico del siglo XII.

Entre las vitrinas de códices e incunables detengámonos, amigo lector, ante este privilegio de Alfonso VIII de Castilla, fechado en 1208. Allí el laude sepulcral, de bronce de D Lorenzo Suárez de Figueroa, embajador de los Reyes Católicos en Venecia por los años de 1494 a 1506 con su efigie de relieve. Obra veneciana hecha en vida de Figueroa, probablemente por Alejandro Leopardi. Cerca una plancha de bronce que hubo de formar parte del sepulcro, con los escudos de armas, del caballero y de su esposa Da. Isabel de Aguilar y esta sentencia: "Sola salus servie Deo. Sunt setera fraudes". San Pedro Apóstol del Greco. Carroza de fines del siglo XVII. Códice "Apocalipsis", miniado, del siglo X. Cáliz gótico, de plata dorada, con esmaltes de principios del siglo XV. Jarrón Renacimiento, de oro, de principios del siglo XVII. Bula pontifical, en papiro, del papa Silvestre II, año 1001. Virgen románica, de madera tallada, del siglo XII. Virgen gótica, de alabastro, del siglo XV. Vargueño mudejar y cerca en un veloz vuelo de siglos una consola muy rococo, que perteneció a Carlos IV. Un abanico de barillaje de concha y marfil calado, en cuyo país, segun una inscripción al margen, constan "escenas del matrimonio y del amor" cosas que no son afines, segun el criterio de quien escribió la inscripción... Códice en vitela del siglo XIV con un planisferio en que constan Asia, Africa y Europa en geografía delirante, segun decía Blasco Ibáñez de la de Colón. Atril muzárabe, de taracea, como incrustaciones de marfil policromado, del siglo XVI. Cuatro cariátides en madera tallada y policromada, del siglo XVI. Escultura de San Dámaso en madera policromada, con una inscripción en la peana que dice: "San Dámaso, natural de Madrid"... (¡Muy chispero!) Siglo XVIII. Arca mudejar taraceada, con escudos españoles. Escribanía de plata del siglo XVII, con tres figuras, una de ellas representando a Colón; el tintero en forma de mundo con una corona. (Se dice que se utilizó para la firma de la Constitución en Cádiz. Podría servir nuevamente para la firma de otra constitución...) Boceto de las Hilanderas de Velazquez. Ordenaciones de la ciudad de Zaragoza dadas por Juan I de Aragón en 1391. Espadas de Espoz y Mina, Palafox y conde de Aranda. Hojas de servicio de Agustina de Aragón. Púlpito gótico de hierro forjado, del siglo XV. Biblia de D. Gonzalo de Zúñiga. Escultura de San Miguel, talla policromada por Juan de Juni. Biblia del año 920, redactada por el padre Villada. Virgen de la Consolación con el Niño, en piedra policromada, de la era de los Reyes Católicos. Candelabro de hierro forjado y dorado, del siglo XVI. Tabla de roble pintada al óleo con la Adoración de los Reyes Magos. Cosiglo XVI, italiana por su composición y española por el naturalismo de sus tipos. Obra anónima pero de excelente pintor. Vitral del siglo XIV con la cabeza del profeta Jeremías al centro. Incunable de la Suma pisana (Génova, 1452) con encuadernaciones de cuero labrado. Boceto del cuadro "La Vicaría" de Mariano Fortuny. Un capricho de Goya. Santa Teresa y San Antón, óleos por Juncosa, del siglo XVI, "La Dolorosa", óleo por Ticiano. Padre Eterno, de alabastro, del siglo XIII. Magdalena flamenca... (No de flamenquismo sino de Flandes. Los artistas no se inspiraban en la de la rubia cabellera cuando era muy "flamenca" sino en la de la etapa del arrepentimiento...) Lucernario gótico del siglo XIV. Dos escarabeos egipcios con grabado griego. Una moneda de oro de la era de los Reyes Católicos. Cuatro monedas de oro de la era del Califato. Treinta monedas arabes, de plata y de oro. "Constituciones de Cataluña", libro miniado, en pergamino, de principios del siglo XV. "Pontifical de Roda", en pergamino, del siglo XI. Báculo de San Valero del siglo XIII. Peine de marfil de San Ramón; siglo XIII. Virgen románica del siglo XIII. "Cancionero de Iñigo de Mendoza", del 1482; ejemplar único. Un libro miniado en pergamino, de Pandectas y Decretales, de los siglos XIV y XV. "Especulum humanae", códice miniado del siglo XIV. Un rollo de pergamino miniado, compendio de la Biblia por un judío converso, del siglo XV. Biblia en tres códices de pergamino miniado, del año 1400. "Aviso para Cuerdos", en pergamino, con dibujos de Berruguete. 'Arte de la Lengua General del Reino de Chile" por Febres, del 1765. Una gran pechina o concha de peregrino, de plata, (De alguno de los numerosos que iban impulsados por la embriaguez de su fe a la muy pia ciudad de Santiago de Compostela). Cruz de oro, llamada de Orodano II. Un tapiz denominado "Fiesta Flamenca" con la familia Teniers entre sus figuras de fabricación española, segun cartones de discípulos de Conrado y Vanloo. Capa pluvial del llamado terno blanco de Toledo, firmada por Alfonsus Medrano, "Anno Domini 1730". Caja de reliquias llamada de Alfonso III, de plata repujada y dorada, del siglo X. Incensario gótico, de plata, de fines del siglo XV. Casulla de cuero policromado, con decoración de oro sobre fondo de plata, del siglo XVIII. (Sin uso litúrgico). Escritura en que se devuelve al Obispado de Astorga lo que había perdido por destrucciones cometidas por los moros, extendida por disposición de un concilio de obispos y a petición de Ramiro III y de su tía Doña Elvira, el año 1012. Escritura de venta de unos bienes que ubicaban en Santa Colomba y San Pelayo, por el precio de XI maravedis el año 1196. (¡Once maravedís!... Con su equivalente en moneda actual no podría comprarse ni un pirulí...) Arqueta de carey con inscripciones de plata del siglo XVI. Un varqueño de madera, bronce y conchas, del siglo XVI. "El Profeta Isaías", óleo sobre madera por Pedro Berruguete. Escopeta de chispas de dos cañones. En la plantilla grabado el escudo de las armas reales francesas y esta inscripción: "Fillon, arquebousier du Roi a París. 1775". Esta escopeta perteneció a Luis XVI. Estuche con dos pistolas de chispas; pertenecieron a Napoleón, quien obsequiolas al Almirante Valdés. Cuchillo con la inscripción: "Viva mi Soberano 1577". Un gallardete de la batalla de Lepanto, que se custodia en el Real Monasterio de Huelgas. Armadura del conde duque de Olivares San Onofrio, óleo por Rivera. Doña Engracia Lucientes por Goya. Felipe IV por Velazquez. San Juan por Alonso Cano. Eva por Ticiano. Carlos V por Pantoja. San Jerónimo por Rivera. Niño Jesús dormido, por Murillo. Las Hijas de Lot por Coscien. Sileno por Jordaens. Don Oñigo López de Mendoza por Tintoreto. El Licenciado Cobarrubias por el Greco. Don Juan de Austria por Sánchez Coello. Carlos I de Inglaterra por Van Dyck. El Beato Simón de rojas, por Zurbaran. Doña Juana la Loca por el maestro Michel...

Y tantas y tantas cosas, ante cuya preciosa senectud pasa indiferente la récua humana, sin importarle un ardite que aquéllo sea del siglo X y lo otro pintado por las manos próceres de Morales, llamado el Divino... Sólo de vez en cuando alguna oveja descarriada se aparta de la récua gregaria y dá comunión a su espíritu ante aquellos altares. Más, ovejas de este jaez son de un "izquierdismo" mínimo. En cambio la récua es compacta, y sigue presurosa buscando el pesebre y el "jazz band". Y como tú, lector, inteligente lector amigo, sientes curiosidad por la vida de las generaciones que te precedieron, de la cual restan como señales de orientación hacia el camino de lo pretérito todas esas preciosas cosas selectas, en mi próxima crónica he de seguir hablándote de este sorprendente museo, cuya contemplación bien merece un viaje desde la Antípoda.

Enrique UHTHOFF.

LUIS FREG SE HALLA MEJORADO

Los médicos creen que no será preciso amputarle la pierna

BARCELONA, agosto 16. (AP) El torero mexicano Freg está mejorando sin que haya desaparecido la gravedad. Su médico, el doctor Olivé, después de la cura que le practicó esta tarde, hizo declaraciones en el sentido de que espera que no sea necesario amputarle la pierna.

Ha llegado a esta ciudad el hermano de Freg, para cuidarle.

M.E.C.D. 2016