1A SECCION

SERVICIO DE ASSOCIATED PRESS. Esta queda autorizado para usar nuestro servicio y noticias de información.

HILO DIRECTO CON NUEVA YORK

DIARIO DE LA MARINA

El DIARIO DE LA MARINA es el periódico más antiguo de Cuba. Fué fundado en el año mil ochocientos treinta y dos.

SERVICIOS ESPECIALES DE ESPAÑA

1A SECCION

AÑO CIENTO UNO.—NUM. 293. ACOGIDO A LA FRANQUICIA POSTAL HABANA, DOMINGO, 3 DE DICIEMBRE DE 1933.—SANTOS FRANCISCO JAVIER Y CLAUDIO.

BUEN TIEMPO. LIGERO AUMENTO EN LAS TEMPERATURAS

PRECIO: CINCO CENTAVOS

HEMEROTECA NACIONAL CUBA

QUIERE WILLIAM JACKSON QUE AYUDEN URGENTEMENTE A CUBA LOS ESTADOS UNIDOS

EN REPRESALIA CONTRA EL BOYCOT AL TABACO, LA ALIANZA DECLARA LA HUELGA

NO SE TRATA DE UN CONFLICTO DE OBREROS Y PATRONOS, SINO DE TRABAJADORES DEL TABACO

Pertenecen a la «Alianza» cinco gremios y además se une al paro la «Unión Sindical Bi-Provincial» de Torcedores. Son miles de obreros los que serán afectados con esta huelga

La huelga acordada, en principio, por la Alianza Tabacalera y demorada en la esperanza de que el Gobierno actuase para poner fin al «boycot» contra las fábricas de Bejucal, que un grupo de obreros quieren obligar por estas medidas violentar a que se trasladen a la Habana y el Calabazar, es ya un hecho.

Dada la orden de paro, éste afectará a miles de trabajadores, que están decididos a defender su derecho a ganarse el pan, no siendo de peor condición los de una ciudad cubana, que los de otra.

El Presidente de la Alianza Tabacalera, que es también presidente de la Unión de Rezagadoras de la Habana, lo ha dicho: «Lucharemos, hasta vencer o morir». Graves palabras que deben hacer meditar a los que han contemplado inertes la génesis de este conflicto, de cuya gravedad pronto nos daremos todos cuenta, que no en balde en época de crisis se adoptan medidas tan radicales.

LOS GREMIOS DE LA ALIANZA

Forman la Alianza Tabacalera cinco gremios, algunos de los cuales cuenta con medio siglo de existencia, a saber: la Sociedad de Anilladoras y Envolvedoras, la Sociedad de Dependientes de Tabaquerías, Sociedad de Escogedores de Tabacos, Sociedad de Filateadores y Unión de Rezagadores de la Habana.

Los Rezagadores y Fileteadores han luchado duramente casi medio siglo para conquistar ventajas en las luchas con el capital. La Unión de Dependientes y la Sociedad de Anilladoras cuentan catorce años de estar constituído y el más moderno es la Sociedad de Anilladoras que hace dos años que se fundó.

Unos y otros marchan en cooperación y ayuda y están de perfecto acuerdo con la Unión Sindical Provincial de Torcedores, representando más del 80 por 100 de la industria tabacalera.

Estos datos dan idea de la gravedad del conflicto y de lo exiguo de la minoría, que por medio del «boycot», está combatiendo a los trabajadores que ahora han recogido el guante.

EN ZAFARRANCHO DE COMBATE

El presidente de la Alianza lo ha dicho claramente:

«Nos hallamos en zafarrancho de combate, no contra la clase patronal, sino contra hermanos, que, dirigidos por hombres llenos de prejuicios faltos de inteligencia y bondad, impulsan a unos trabajadores contra otros, sembrando la división entre ellos. La Alianza ha sido atacada y se limita a defenderse contra un poder hegemónico y absorbente que trata de arrojarla de sus posiciones. Ante el incalificable «boycot», impuesto por una minoría en los muelles que ha hecho paralizar dos fábricas, creando una situación que no puede continuar, los obreros acuden a la huelga como la mejor demostración de su fuerza y solidaridad. Contra todos los que tratan de menoscabar sus derechos morales y materiales lucharán y ya lo he dicho será una lucha a muerte: «¡Hasta vencer o morir!»

DE DIEZ A DOCE MIL OBREROS AFECTADOS

Se calculan que al declararse en huelga los gremios de la Alianza Tabacalera se cerrarán el lunes todas las fábricas de tabaco, y quedarán paralizados de diez a doce mil obreros.

Además, hay otro aspecto grave para la industria, según nos ha dicho un fabricante, y es que casi todos los pedidos del extranjeros eran para Pascuas y Año Nuevo y si no se sirven oportunamente serán cancelados.

ORIGEN DE LA HUELGA

Ha nacido de modo concreto por el problema de las anilladoras de la Casa Montero y Cía., que habían sido despedidas a petición del Sindicato de Anilladoras, entidad similar a la Asociación de Anilladoras y Envolvedoras, que está adherida a la Alianza Tabacalera, y a la cual pertenecían las obreras despedidas.

Al notificarse la orden de huelga a los dueños de fábricas de esta ciudad se les hizo saber que podrán habilitar los sectores que van al paro hasta terminar la manipulación y conservar los dependientes que necesiten para la conservación de locales y útiles de trabajo.

HAN PARALIZADO ALGUNOS TALLERES DE DESPALILLADO

A causa de la huelga de la industria han paralizado ayer sus labores varios talleres de despalillo, de las fábricas de tabacos y otros que secundan el movimiento, especialmente en los pueblos de Bejucal, Güines, Artemisa, Güira de Melena y otro.

Los Alcaldes de esos términos municipales, quieren actuar para conjurar el conflicto.

EN HUELGA LOS TABAQUEROS DE ARTEMISA

ARTEMISA, diciembre 2. (Villar, por telégrafo).—Los tabaqueros, dependientes y rezagadores de la fábrica local de «Romeo y Julieta» han acordado ir al paro el próximo lunes como protesta contra el «boycot» establecido en la bahía de la Habana, contra las fábricas de Partagás y Upmann, apoyando la huelga decretada por la Alianza Tabacalera, conjuntamente con la Unión Sindical de Torcedores de la Habana y Pinar del Río.

Soldados de Artillería Agustín García León y José Manuel Betancourt, en unión del paisano Antonio Fernández Taboada, detenidos por la Judicial por considerársele autores del asalto y robo de los siete mil pesos al húngaro Qitner.

NOBLEZA OBLIGA

El problema de la clausura de los Sanatorios de Camagüey y Cienfuegos llegó a un deplorable estado de cadencia, por la incomprensión de algunos funcionarios, la pasión de algunos profesionales, y la malicia de algunos demagogos. En este trance y cuando fué debidamente impuesto de los antecedentes de éstas actuaciones oficiales el doctor Grau San Martín, la resolución justa y equitativa no tardó en producirse en el ánimo del señor Presidente, cuyo espíritu imbuído de los más delicados escrúpulos democráticos no pudo dejar de percibir que en su Gobierno y bajo su responsabilidad se intentaba la consumación de actos que no podían honrarlo ni enaltecerlo.

Parcos e nel elogio, no podemos regatearlo al señor Presidente en estas circunstancias, y los consignamos para honor suyo y nuestro.

LOS EMPLEADOS MARITIMOS PROTESTAN DEL AUMENTO EN LA CAJA DE JUBILACIONES

No estiman justo el aumento en la cuota de contribución para la Caja. Representaciones de distintas compañías se reunieron. Comisión designada para tratar de las reformas

Los empleados marítimos en su local social de San Pedro 28, altos, se reunieron en la tarde ayer, a fin de tratar de la reorganización de la Asociación de Empleados Marítimos de conformidad con la vigente Ley Sindical. Este asunto fué ampliamente discutido y se acordó que se esperase a conocer el Reglamento que sobre la sindicalización acaba de ser aprobado por el Ejecutivo, a fin de determinar la forma definitiva de dicha organización.

La Junta acordó unánimemente protestar del proyectado aumento en la tributación de los Empleados Marítimos a la Caja del Directorio del Retiro Marítimo, ya que se trata de una medida inadecuada dado los bajos sueldos actuales y que dicha medida nada resolvería dada la situación caótica de la Caja en estos momentos. A fin de estudiar las medidas que deben proponerse al Ejecutivo, en beneficio de la Caja del Retiro se designó una comisión formada por los señores Dr. Roberto Godoy, Antonio R. López del Castillo, José Prat y Sala, Octavio Montenegro y Hernández, Isidro Rivas y López y José Pose Hernández, que se entrevistará con todas las Autoridades y Comisiones que tiene en estudio reformas a la Ley del Retiro Marítimo, para proponer a la Junta General las reformas que estimen más convenientes.

Entre los concurrentes se hallaban los señores Carlos del Valle Romero, Manuel Montero D'Almeide, Ricardo de Peña Ugarte, en representación de R. Dussaq S. en C., José Colón Ochoa, Isidro Rivas y López y Alberto Fernández en representación de García & Líaz Ltda., Octavio Montenegro, por la Havana Coal Company, Pedro González y Sicars, Manuel López de Haro, por la Peninsular & Occidental S. S. Co., Salustiano Sardiñas e Indalecio Molina por la Cie. Generale Trasatlatnique, Manuel Fernández Casuso y Juan Coll Rabasa, por la Cunard Line, Carlos Bergery Gómez, por la Empresa Naviera de Cuba, José D. Cruto, Joaquín Quintanal, Fernando Carreño y Enrique Flores por la Cía. Terminal Cubana Americana, Dr. Roberto Godoy, Enrique Trujillo, Rafael Abadie y Miguel A. Sabio, por la Ward Line, José Pose Hernández, por la American & Cuban Terminal y Dufau Commercial Co., Angel López Posada, por la United Fruit Co., Antonio R. López del Castillo y José Luis Arencibia, por la Havana Docks Corporation, Angel Granel, por Granel y Perera; José Parta y Sala, por el Retiro Marítimo; Francisco Viña Moré, por la Cía. de Servicio Marítimo; Luis Naya, Ramiro Patiño y Estanislao Rey, por Santamaría y Naya y por la Munsons Line, y otros más.

La Junta acordó continuar la sesión el próximo sábado día [illegible] diciembre a las 3 de la tarde.

Los TRABAJADORES de PERIODICOS FRENTE al ANARCOSINDICALISMO.—Pág. DIEZ.

Los Presidentes de Sociedades con el Presidente de la República

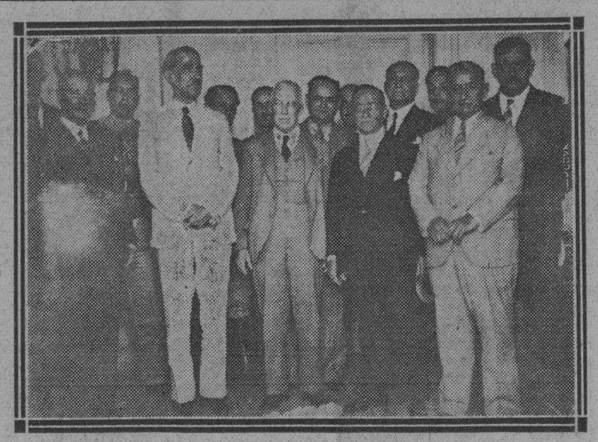

Los presidentes de Sociedades con Sanatorio, que acompañados del Embajador de España visitaron ayer al señor Presidente de la República, fotografiados con éste a la salida de Palacio.

Ayer, como oportunamente anunciamos, visitaron al Señor Presidente de la República, acompañados del Embajador de España señor Luciano López Ferrer y del Secretario, señor Expelius, los Presidente de Sociedades con Sanatorio, señores Pérez Cabo del Centro Gallego, el señor Avelino González, de la Asociación de Dependientes; el Presidente de Honor del Centro Asturiano, señor Fernández Riaño; el señor Domingo Méndez, Presidente titular del mismo Centro, el doctor Miguel Angel Díaz, de la Asociación Canaria; el señor Ramón Alvarez en representación de la Colonia Española de Cienfuegos, y el doctor Secundino Baños, por la Colonia Española de Camagüey, los que fueron afablemente acogidos por el doctor Grau San Martín.

LA CLAUSURA DEL SANATORIO DE CAMAGUEY

El Lcdo. Baños, expuso al Presidente todo lo ocurrido entre la Junta Directiva de la Colonia de Camagüey y el Jefe local de Sanidad de aquella ciudad, fuera de toda la legalidad, haciendo constar el enorme perjuicio que ello causaba a la Colonia citada y algo peor aun a los enfermos que en su Sanatorio se cobijaban, amparados por las leyes de la República.

REAPERTURA DEL DE CIENFUEGOS

En vista de ello, el doctor Grau San Martín ordenó al Secretario de Sanidad, que concurría a la entrevista, que si las deficiencias alegadas por la Jefatura local de Cienfuegos existían, que se subsanaran y que el Sanatorio de Camagüey reanudara sus servicios a la Colonia Española, ya que a ello tenían derecho sus directivos y asociados.

Después, informó el señor Alvarez de las deficiencias que alegaba la Jefatura local de Sanidad de Cienfuegos, demostrando detalladamente los obstáculos que dicha Jefatura ponía para que se efectuara la reapertura del Sanatorio de la Colonia Española aportando toda la documentación respecto al problema. El Presidente pidió al Secretario de Sanidad, que obviara dichas dificultades para que la Colonia Española procediera a la reapertura de su Sanatorio.

Después el Dr. Grau San Martín, invitó al Embajador de España y a los Presidentes de las Sociedades para que asistieran al homenaje que se tributará hoy al sabio doctor Carlos Finlay. El acto se celebrará en el Parque Finlay hoy, a las diez de la mañana. Los Presidentes, agradecidos a la invitación, asistirán a la solemnidad, acompañados de las representaciones respectivas.

EL PROBLEMA ENTRE MEDICOS Y QUINTAS

También sugirió el Presidente a los visitantes la idea de una inteligencia para se solucionaran todos los problemas, procurando la armonía entre médicos y quintas, y los Presidentes, atentos a las palabras del Dr. San Martín, estimaron que esos conflictos, pueden y deben llegar a una solución armónica.

Los Presidentes salieron altamente satisfechos de todo lo dicho y dispuesto por el Presidente de la República.

LA ASOCIACION Y EL COLEGIO MEDICO

En cuanto al pleito que mantienen los médicos de la Asociación Nacional y los del Colegio Médico, el Dr. Grau San Martín, estima que este asunto está en manos de los tribunales de justicia que tienen el deber de solucionarlo conforme a justicia.

LA LEY MARCIAL SERA LEVANTADA EL DIA 7, SEGUN EL DR. GUITERAS

A menos de que el estado de cosas no haga cambiar de idea al Gobierno el día 7, aniversario de la muerte de Maceo y de Panchito Gómez Toro, nuestro Decoration Day, será levantada la Ley Marcial, según dijo el Dr. Guiteras a los reporters de Gobernación.

ESTADO DEL TIEMPO

CASA BLANCA, diciembre 2, (12 m.)—Continúa alto el barómetro con buen tiempo en la mitad oriental de los Estados Unidos, en el Atlántico en el sur de Nueva Escocia y en el Golfo de México.

Pronóstico para el domingo: Buen tiempo. Ligera subida en las temperaturas. Vientos del Nordeste al Sudeste, alcanzando fuerza de brisote. Durante el día algunas lluvias en la región oriental.

Observatorio Nacional.

Este preeminente financiero analiza con certeza la crisis cubana

Encuentra injusto el sacrificio de la riqueza azucarera cubana en beneficio de Filipinas. Sugiere un reajuste rápido de nuestro comercio con E. U. sobre mejores bases

BOSTON, diciembre 2. (AP.)—William Jackson, Vicepresidente y asesor general de la United Fruit Company, pronunció esta noche un discurso en la Asociación de Política Exterior, diciendo que son graves las condiciones imperantes en Cuba, «donde la amenaza del comunismo es una dolorosa realidad».

Agregó que la política arancelaria de los Estados Unidos «ha destruído bárbaramente la propia vida—la industria azucarera—de nuestro mejor vecino» y es responsable, en parte, del estado de cosas que existe en aquella isla.

«No es ninguna exageración decir que la situación de Cuba probablemente ha llegado a ser peor hoy que en 1898, cuando la explosión del «Maine». Cuba se halla económicamente arruinada, su pueblo está mal alimentado y vestido, sitiado por un consecuente malestar, y a expensas de los comunistas que acuden a Cuba, donde han ocurrido numerosas huelgas y los obreros se han incautado de muchas propiedades en toda la isla».

Siguió diciendo Mr. Jackson que las dificultades cubanas son esencialmente económica e incidentalmente políticas.

«El comercio azucarero representa las cuatro quintas partes de la riqueza industrial del país, pero los altos aranceles de los Estados Unidos han inflingido un serio golpe al azúcar cubano a favor del filipino. ¿Qué razón nos ha inducido a destruir bárbaramente por medio de los aranceles la propia vida de nuestro mejor vecino a favor de los industriales no americanos de las Filipinas?»

Recomendó que los Estados Unidos ayuden a restaurar la industria, bien por medio de un convenio de estabilización que asegure a Cuba el mercado americano para más de dos millones de toneladas anuales, o bien revisando el tratado de reciprocidad de manera que el azúcar cubano pueda entrar en los Estados Unidos en iguales condiciones que el filipino.

NO PODRAN LOS CENTRALES CUMPLIR LA LEY DE LAS OCHO HORAS, SI NO SE MODIFICA

Han solicitado una suspensión, al menos por esta zafra, en cuanto al personal semi-técnico. El recargo en el costo de fabricación del azúcar, sería hoy insoportable

UNO de los puntos principales contenidos en el memorandum, recientemente presentado por los hacendados al Presidente Dr. Grau San Martín, es el relativo a la imposibilidad en que habrán de encontrarse los Ingenios durante la zafra, de dar cumplimiento estricto a la Ley de las ocho horas.

Esta Ley exceptúa, desde luego, las labores agrícolas y de acarreo de caña, pero no comprende en la excepción a los trabajadores u obreros de las «casas de calderas» y máquinas, empleados en la fabricación del azúcar.

Ese personal semi-técnico es bastante limitado en la actualidad, hasta el punto de que el que conoce un poco de aquel negocio, sabe que en general, conserva, de año en año, sus puestos en los respectivos Ingenios. Tradicionalmente tenían organizados sus dos turnos de modo que han podido atender a su trabajo con la eficacia necesaria y sin perjuicio de su higiene y su salud.

Al imponer la Ley un nuevo turno, los Ingenios se verán obligados en primer lugar, o bien a utilizar personal inexperto, que puede ocasionar daños de consideración, o a improvisar semi-técnicos, cosa que no puede realizarse en un día.

Además, el recargo no solo en los haberes del nuevo personal, sino en el almacenamiento [illegible] que habrá necesidad [illegible] proporcionarle, representa un gravamen positivamente insoportable hoy día sobre el costo de fabricación del azúcar.

Tenemos entendido que en otros países y muy especial y concretamente en algunos estados de México, donde existen Ingenios o fábricas de azúcar, se ha presentado este problema y se ha resuelto, exceptuando de la Ley de las ocho horas a los trabajadores a que venimos refiriéndonos, teniendo en cuenta que se trata de una industria continua, y propablemente atendiendo las mismas o análogas razones a las que aducen los hacendados de Cube para solicitar que se considere también la situación excepcional en que va a realizarse la zafra entrante que amerita una suspensión, al menos, de la Ley en ese extremo, a fin de no agregar un nuevo y grave problema a los muchos que se verán forzados a afrontar para poder realizar una zafra de la que depende, quizás, la propia vida de la nación.

El Dr. Carlos de la Torre aprueba la fórmula de los estudiantes ya examinados

Consiste en que se derogue el decreto que anula todos los exámenes y que dispone se nivelen los examinados y los no examinados por medio de cursillos que se verificarán

En los salones del Centro Castellano, se efectuó la anunciada Asamblea de estudiantes examinados asistiendo más de 1500 pertenecientes al Instituto, la escuela Normal de Maestros, la Normal de Kindergarten, y la Academia de San Alejandro. Hicieron uso de la palabra Joaquín L. Montes, presidente de los Examinados del Instituto, Ernestina González Cobo por los Normalistas, Hirminia Leiseca pr las alumnas de la Normal del Kindergarten, y los delegados de la Academia de San Alejandro.

Los estudiantes del Instituto, que yo se habían declarado en huelga fueron apoyados en su actitud unánimemente por los Directorios de los demás Centros Docentes, de la Habana y del interior. El Delegado de los Examinados de Pinar del Río, declaró que sus compañeros los alumnos de aquel instituto se han lanzado a la huelga, aunque se pretenda desmentirlo.

Ladislao González Carvajal, habló en nombre del Ala Izquierda, exponiendo que todos sus compañeros, se habían opuesto al Decreto de Anulación de Exámenes, apoyaban a los examinados en sus peticiones, porque ellos representaban la inmensa mayoría del estudiantado. Y que no puede dejarse imponer por la minoría, que a virtud de un falso punto de vista revolucionario, había dejado de estudiar, ya que una huelga de cultura no era la actitud que debieron asumir para combatir a Machado.

LA FORMULA APROBADA

La fórmula que los estudiantes del Instituto propusieron fué aceptada por unanimidad. Ella se puede expresar así: Primero: Derogación del Decreto de anulación de exámenes. Segundo: Nivelación de los estudiantes examinados, con los no examinados por medio de cursillos, de modo que ni unos ni otros resulten perjudicados.

EL DR. CARLOS DE LA TORRE APOYA A LOS EXAMINADOS

La presidenta de los Normalistas, Ernestina González Cobos, manifestó que el venerable profesor don Carlos de la Torre, a quien mostró la fórmula antedicha, le dijo: «que esa era la fórmula salvadora del estudiantado, pues evitaría posibles disensiones, que podrían terminar en trágicos hechos de sangre».

Finalizó el acto, ratificándose una vez más, por todos los concurrentes la huelga de clases, que se mantendrá mientras no se derogue el Decreto de anulación de exámenes, dándose un Viva a Cuba libre, y entonándose por todos los presentes el himno nacional.

EXIJA el ROTOGRABADO con el NUMERO de HOY.

HONRANDO A UN SABIO

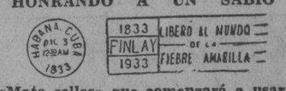

«Mata-sellos» que comenzará a usarse hoy por la Administración de Correos de la Habana, en homenaje a la memoria del doctor Finlay, en su primer centenario.

¿QUE PASARIA DESPUES?

EL problema «médico-regional», como el del 50 por ciento, como el de sindicación obligatoria y como tantos otros de nuestra dislocada actualidad, son una suerte de satélites del magno problema político-social que se está solventando en Cuba. El sentido de sus soluciones definitivas lo dará la resolución en pro o en contra del ensayo revolucionario que está realizando el Gobierno Provisional del Presidente Grau San Martín.

Quiere decir que todo es provisional como el régimen, y que a reserva de ejercitar las partes perjudicadas cuantas acciones les concedan las leyes y la equidad humana en defensa de sus intereses tradicionales, ninguna decisión causará estado terminante y perdurable hasta tanto que advenga en Cuba un régimen estable y definitivo.

Esta filosofía pudiera servir a los Centros Regionales para ensayar una sonrisa de comprensión frente a los embates de la ofensiva que vienen sufriendo en la carne doliente de sus quintas y sanatorios.

La hostilización comenzó hace años. En pleno machadato. La Federación Médica tuvo el apoyo de la tiranía y se consumaron los memorables atropellos contra las quintas regionales y sus enfermos. Pero, como aquel régimen tenía la obsesión de simular que guardaba las formas y respetaba la Ley, los Centros Regionales hallaron amparo en el Derecho contra aquel golpe, que pudo ser mortal, de la Federación. Se conjuró la huelga médica y las persecuciones sanitarias con la sustitución de los federados por los médios autónomos que han venido prestando sus servicios con lealtad ejemplar. La hipocresía legalista del pasado régimen no se arriesgó a proseguir el atentado.

Las cosas han cambiado radicalmente. Ahora impera un régimen revolucionario destinado, por lo visto, a transformar la estructura política, social y económica tradicionales en el país, a despecho de su provisionalidad, y con una urgencia que no demuestra mucha fe en la futura ratificación nacional.

Es lógico, aunque no sea plausible, que el régimen revolucionario destruya y aniquile cuanto sea obstáculo a sus designios. Lo legal ahora es la improvisación revolucionaria; improvisación que suscita titubeos y contradicciones de aplicación por el alcance del derecho y la ética tradicionales; pero que al cabo realiza su programa con mayor o menor violencia. Si la revolución tuviera consideraciones para los derechos preestablecidos fracasaría.

Tal es la médula de lo que está afligiendo a las quintas regionales: ver si hay recursos en las leyes existentes para clausurarlas—tanteos, cohonestaciones legales, ordenes y contraórdenes—y si no los hay clausurarlas revolucionariamente, aunque haya que imponer efectos retroactivos. Bueno, así suelen ser las revoluciones.

Supongamos que al igual que los fueron los de Camagüey y Cienfuegos, se procediera a la clausura de los demás sanatorios y quintas regionales, como se vislumbra que va a suceder; supongamos que los centros regionales agotaran infructuosamente todos los recursos administrativos, gubernamentales y judiciales que puedan facilitarles las leyes que la Revolución deje vigentes. ¿Qué acontecería después?-

Que los Centros Regionales se verían arruinados y la colonia española lesionada en su espíritu y en sus intereses creados al amparo de las leyes coloniales y las republicanas, y garantizados por el Tratado de París.

Entonces el problema dejaría de ser un prurito reivindicatorio de los ex-federados y del Colegio Médico Nacional, o una decisión doméstica del Gobierno Provisional Revolucionario, para agravarse en un delicado «affaire» de política internacional, muy interesante para la diplomacia de la Habana, de Madrid y de Washington. Quizás a las tres cancillerías les agradara dilucidar la vigencia de las garantías que otorgó a los españoles el Tratado de París y fueron aceptadas por Cuba en su Tratado Permanente con los Estados Unidos.

No sería, con todo, un caso extraño a las implicaciones de una revolución radical. En ellas se liquidan y reajustan muchos valores materiales y sentimentales, y a veces se rectifican los errores después de palpar en la práctica sus inconvenientes.

Si tal es nuestro destino, y hemos de pasar por todas las peripecias educadoras, los Centros Regionales deben seguir ejercitando todos los recursos legales, en plena calma y comprensión de nuestra realidad histórica.

IMPRESIONES

Por mucho que vociferen, por mucho que se desgañiten los señores que hoy, a las diez de la mañana, escalarán la tribuna en el teatro Payret, ante un auditorio compuesto de sus víctimas, no podrán oscurecer el sol de la verdad.

Y la verdad, en este caso, es que no basta decir una cosa, sino que hay que probarla. Y la verdad es, asimismo, que toda la matonería de este mundo es impotente para construir un solo argumento. Y la verdad es, también, que en una república democrática y liberal es el pueblo o, por otro nombre, el público quien puede influir sobre los destinos de la Prensa y no los cónclaves iracundos y vesánicos que rigen ciertas colectividades proletarias.

De antiguo se conoce a la Prensa por el Cuarto Poder, significándose con esta expresión hasta qué punto participan los periódicos en la gobernación y aun en la naturaleza de los Estados.

Constituyendo, pues, la Prensa el más sólido puntal de la democracia, ya que ella funge de fiscalizadora de los otros tres Poderes y de orientadora de la sociedad, y halla su premio o su castigo (según cumpla o no con sus fines) en la sanción o reprobación de que la sociedad le haga objeto, ¿cómo admitir que su vida pueda depender de la voluntad de un grupo exiguo de ciudadanos ansioso de controlar pacífica y mansamente lo que las más brutales tiranías requieren para lograrlo apelar a las medidas más violentas y escandalosas?

Demos de lado la sinrazón económica que hubo de originar el estúpido movimiento huelguístico de hace unas semanas en el que perdieron el pan tantos padres de familia, que aun mantienen paralizadas dos grandes empresas y que ha infligido un golpe terrible a la industria de periódicos, del que no es fácil que se reponga en muchos meses.

Demos de barato el que los dirigentes del movimiento estuvieran en lo justo, que ya es conceder, y fijémonos sólo en el aspecto político-social del conflicto.

¿Cuáles serían las consecuencias para Cuba de haber triunfado en su descabellada demanda la Unión Sindical?

La desaparición de la libertad de la prensa. Ni más ni menos.

Quien conozca cómo se desenvuelve el sindicalismo fuera de aquí comprenderá el rigor con que es tratado por los gobiernos en cuanto asoma su faz siniestra. ¡Como que saben a donde va!

El sindicalismo principia por justificarse como un movimiento puramente económico, cuyo radio de acción no abarca más allá de los límites de los talleres, y acaba por ponerse al desnudo mostrando su alma dominadora capaz de modificar la esencia misma del Estado.

¡Qué buen botín hubimos de arrebatarle de entre las garras al librar a los periódicos de su coyunda mortal! ¡Como que era el pensamiento de la nación, de una nación democrática, pero **sovietizable,** el que se le escurría de entre los dedos!

Por eso odian al que estas líneas escribe. Porque incurrió en el delito de ver las orejas del lobo y, en vez de huir, cogió al lobo por las orejas.

¡Qué lástima, verdad? ¡Qué lástima que el enemigo no fuera ni imbecil ni manco! ¡Qué lástima que el pueblo le haya dado la razón!

Ya lo creo que es para odiarnos. ¿Acaso hay alguien más aborrecible que aquel que nos descubre cuando aun no nos hemos quitado el disfraz? ¿No delatamos aquel movimiento como una maniobra comunista solapada? ¿Y no produjo esta acusación las protestas más vivas desde el vertedero de los calcetines?

Pues ahora proclaman que los verídicos éramos nosotros. Ya pertenece oficialmente la **Unión Sindical de Artes Gráficas a la Confederación** que a San Lenin tienen por patrono.

Y para celebrar acontecimiento tan fausto ha de darse hoy, a las diez de la mañana, un mitin en el que nos pondrán como no digan dueñas.

Homenaje al que no han tenido la cortesía de ofrendernos una invitación, con ser nosotros los homenajeados. Pero no importa. El que estas líneas escribe, como estará allí en espíritu, dice cual el inolvidable Fonta:

—Asistiré.

M.E.C.D. 2016

UN DECRETO CAUSA JUSTA PROTESTA DE LOS COMERCIANTES

CONTINUAN PROTESTANDO LOS ESTUDIANTES EXAMINADOS, DE UN DECRETO DEL MACHADATO

Visitaron al Secretario de Gobernación sobre este asunto. Irán a ver al Presidente para quejarse. El decreto en cuestión no reconoce los exámenes que hubieron de sufrir

En las últimas horas de la tarde de ayer visitó al Secretario de Gobernación una comisión de alumnos examinados, en representación de sus compañeros, pidiéndole su cooperación para que sea derogado el decreto por el cual no se reconoce validez a sus exámenes y títulos.

El Dr. Guiteras le indicó que visitasen al Secretario de Instrucción Pública y Bellas Artes o en su defecto al Presidente de la República.

Los visitantes hicieron saber públicamente, que reunirían a sus compañeros y celebrarían una manifestación de protesta contra ese decreto.

CARNETS DE EXTRANJEROS

Nos informan en la Secretaría de Gobernación que no se ha firmado todavía el decreto por el cual se aumenta la cuota a los carnets de extranjeros, y los hasta ahora solicitados pagarán de acuerdo con la ley vigente, aunque ésta se reforme.

Cuestiones Sociológicas

(Por F. J. ALMODOVAR)

EL DERECHO DE PROPIEDAD

Ninguna escuela filosófica, como veremos más adelante, niega el derecho de propiedad, sino que algunas lo limitan a determinadas personas sociales y otras lo condicionan. Luego, la propiedad en todos los pueblos y en todos los tiemps ha constituído una realidad social, y como tal, prometemos tratarla debidamente.

Entendemos, entienden, por «propiedad», los economistas, con simples variaciones de palabras, toda cosa que puede pasar a ser objeto de derecho de dominio, es decir, lo que una persona, individual o colectiva, puede disponer, usar y consumir, con exclusiva de los demás.

Todas las escuelas que han entrado a formar un cuerpo de doctrina social, sin excepción alguna, afirman la propiedad o el derecho de la misma, como punto de partida de un sistema político-económico. En lo que difieren, en lo que se repelen profundamente, es en el origen, forma, medio y fin de la propiedad.

La propiedad, o es individual, o es colectiva, o es una forma mixta individual-colectiva perfectamente regularizada en su función social o de armonía. Estos son los tres extremos en donde se encierra lo que nosotros llamamos trilema de las escuelas sociales. Esta pertenece a la escuela económico-liberal manchesteriana, la que sólo concede derechos a la persona individual, y por tanto en él deposita el de propiedad; es aquella forma del estado acéfalo que deja a la voluntad individual «hacer» y «pasar», porque en el hombre-célula es únicamente donde cabe depositar la acción de todo derecho. Los que así discurren no se dan cuenta quizá que hay un derecho de asociación por el cual cada uno tiene libertad para juntar sus energías personales, físicas, morales, intelectuales y económicas con las de otros individuos, y no con una finalidad egoísta, sino social. Y si uno como persona individual tiene derecho de propiedad y además lo tiene de asociación, ¿por qué peregrina razón se va a negar la consecuencia lógica, es decir, el derecho a juntar o reunir varias propiedades individuales con miras a un fin lícito, cuando aisladamente, como individuo átomo, todos podemos poner la propiedad en manos de un negocio tan condenable como el juego y la prostitución? Adam Smith, padre espiritual de esta escuela, apunta como única fuerza motriz para hacer algo en el orden económico, el interés personal. Naturalmente, de este principio nada bueno se podía esperar, y, a la postre, los hechos dicen ahora lo que no podía por menos de suceder: el individuo abandonado a una libertad omnímoda, y sin otra traba que una moral independiente, puramente subjetiva, o universal, como la llaman los modernistas, se ha subido a la tribuna pública, ha llegado a las Cámaras del Estado oficial, se ha adueñado del libro y del periódico, se ha encarado frente al Estado idiota, y, como Luzbel ante su Hacedor, se proclama vencedor y le reta a la lucha por el dominio del poder.

El otro extremo cae dentro de la escuela socialista que no admite más propiedad que la colectiva, concediendo al Estado la facultad de distribuir los productos y organizar el trabajo; y en su consecuencia, anulando toda forma de propiedad privada, desatiende los dictados de la ley natural que llevamos unida a la humana naturaleza como algo consustancial. «Poseer algo como propio, con exclusión de los demás, es un derecho que dió la naturaleza a todo hombre», dice la voz de un Pontífice, y «así se entiende—añade un prelado ilustre—porque no todos los individuos son propietarios, ni en el mismo grado, porque pueden ser distintos los hechos que determinen la facultad, y de hecho son distintas las fuerzas, los talentos y el trabajo personal de cada hombre». Y esta es verdad tan manifiesta, que la historia nos enseña que siempre, fuera de alguna secta antigua y los matices socialistas del Siglo XIX, la humanidad tiende al régimen de propiedad privada, el mejor,—como dice Santo Tomás—regulador de los bienes exteriores para que éstos cumplan el fin social que se les impusiera como atributo de existencia, el mejor conductor de la paz a los pueblos y garantía firme de la independencia personal, contra la que suelen estrellarse las tiranías políticas.

Valiosa opinión sobre la zafra libre

Habana, diciembre 2 de 1933.

Sr. Rafael Palacios.
Presente.

Distinguido amigo:

Como ayer, después de la conferencia del señor Julio Lobo, sobre la zafra, en los salones de la Bolsa de la Habana, estuvimos usted y yo discutiendo sobre este asunto y no llegamos a un acuerdo, tratándose de un problema tan importante para los cubanos, le escribo estas líneas ratificándole mi opinión.

Hasta ahora se está haciendo una intensa propaganda por los partidarios de la zafra libre. Los otros, los partidarios de la continuación del Convenio de Bruselas, están callados, tal vez porque se les acusa de machadistas, que es el arma o el «coco» utilizado últimamente, cada vez que se quiere hacer prevalecer una opinión cualquiera, y esto los tiene retraídos.

Entiendo que este asunto debe estudiarse, a la vez que rápidamente, con el cuidado que el mismo requiere, por la funesta consecuencia que una equivocación le puede acarrear al país.

La conferencia pronunciada ayer en los salones de la Bolsa de la Habana, por el señor Julio Lobo, paladín de la zafra libre, no me convenció.

Los argumentos de que el precio del azúcar continúa bajando a pesar de la restricción en la producción, de que el pueblo de Cuba trabajaba antes todo el año, de que a Cuba la han desplazado del mercado, de que el Gobierno cada vez recauda menos, de que no se cobran las rentas de las fincas, de que no se edifica en las poblaciones, de que no circula el dinero, etc., etc., y de que de todas estas desgracias tienen la culpa las medidas artificiales y la intromisión del Gobierno en los negocios de los particulares, que nadie mejor que el interesado administra; y de que el remedio de todo esto está en la derogación del Convenio de Bruselas, que traería como consecuencia el que el pueblo de Cuba vuelva a trabajar y circule el dinero nuevamente, no me impresionan.

Para mí están completamente equivocados los partidarios de la zafra libre.

La tendencia actual de las naciones es restringir la producción para equipararla al consumo. Medida artificial, de eficacia definitiva discutible, pero que es una realidad. ¿Vamos nosotros a ponernos en frente de esta tendencia mundial, declarándole la guerra? ¿Vamos nosotros a poder más que todos ellos? (Todos los firmantes del Pacto de Bruselas, productores de azúcar. Además, Inglaterra, que no firmó dicho Pacto, ha demostrado deseos, últimamente, de llegar a un acuerdo para restringir ella también su producción).

Nuestro principal mercado es el americano, país que está hoy dentro de la tendencia restriccionista. ¿Van ellos a permitir que nosotros le inundemos su mercado?

¿Qué mercado tenemos nosotros para colocar el sobrante de azúcar actual y la de la próxima zafra? ¿A quién le vamos a vender tanta azúcar?

Las naciones que tienen tarifas elevadas para el azúcar, la subirían aún más tan pronto sintieran los efectos de nuestra libre producción; por dos razones, la primera por ir nosotros en contra de la tendencia mundial de restricción y de elevar los precios, y la segunda por no haber cumplido un Pacto que hemos firmado.

Debemos pensar también en el financiamiento de la próxima zafra. Con zafra libre, muchos ingenios no van a poder moler. Como cubanos, debemos dentro de un espíritu de justicia, defender a los ingenios cubanos, sin olvidar también a los colonos, pero, como decía antes, dentro de un espíritu de justicia y mirando siempre el interés nacional, que es el que debe estar por encima de todo.

Que expongan su opinión los hacendados y que los que opinen como yo, hagan propaganda para que de la discusión que surja entre ambas tendencias, escoja el Gobierno la que crea más beneficiosa para la nación.

Suyo affmo. amigo,

José I. de la Cámara.

Piden al Secretario de Hacienda, que modifique el expresado decreto

La exportación de oro, que por reciente decreto ha quedado terminantemente prohibida, ha dado lugar, con vista de lo dispuesto en el párrafo segundo de dicho decreto que prohibe la exportación de cualquier moneda metálica de curso legal o extranjera, así como la del papel moneda o limaduras, residuos o barreduras de cualesquiera forma y dimensiones, que sean de oro, quedando sujeta a las formalidades vigente, dando lugar a la protesta de muchos comerciantes que se dedican a la exportación de barreduras de metales.

Paralizados varios embarques de barreduras y ocasionando perjuicio a esos comerciantes, que no ven una razón fundamental para que se les prive de negociar con ellas, han solicitado del Jefe de la Sección de la Moneda que interpretando su sentir, haga llegar a conocimiento del Secretario de Hacienda la modificación del referido decreto y por tanto autorizar nuevamente la exportación de barredura de metales.

Solamente suprimiendo cinco palabras, del párrafo segundo del referido decreto varía su interpretación y permite dichas exportaciones, donde se mencionan los resíduos o barreduras de cualesquiera forma o dimensiones.

ABSUELTOS LOS ACUSADOS DEL DESFALCO DE LA CAJA DE AHORROS DEL CENTRO ASTURIANO

El Tribunal Supremo de la República acaba de dictar una setencia en la cual, de acuerdo con la tesis mantenida por la defensa de los acusados, ha dicta. do la absolución de el Director y Corredor de la Caja de Ahorros del Centro Asturiano, ya fallecidos y del Presidente de dicha Institución bancaria, señor Manuel Rodríguez, por el delito de desfalco del que los tres funcionarios fueron acusados.

EXCLUIDOS DE FIANZA LOS ASESINOS DE UN INGLES

En el día de ayer dictó auto de procesamiento el Dr. González Parra contra los asesinos del súbdito inglés Alberto Harris, hecho ocurrido en la Fortaleza de la Cabaña, poco antes de la caída de Machado.

En dicho auto, señala el Dr. González Parra, como autores del crimen al Teniente Agustín Guntin, ex-jefe de las prisiones de dicha fortaleza; Pablo A. Pedroso, al sargento García, a los cabos Herrera y Balgoña y a los soldados Peraza y Lázaro, a todos los cuales los excluye de fianza.

Ayer también prestó declaración ante el citado Juez, el cirujano que realizó la autopsia del asesinado, que era el Dr. José Lastra, que estaba en el Calixto García en aquella época quien expuso su criterio en relación en el suceso.

VEINTE AÑOS DE VIDA Y DE LUCHA FUE LA EJECUTORIA DE FINLAY, DICE SU HIJO, SECR. DE SANIDAD

En el día del centenario del ilustre sabio cubano, su hijo tiene fe en el porvenir de Cuba, y esperanza en un mejor futuro

LA PRIMERA PREGUNTA

Despacho severo. Tarde bonita en las ventanas que abren a la calle llena de ruidos. Un butacón de cuero acogedor y sentado frente a mí el Secretario de Sanidad con su mirada clara y su sonrisa nórdica. Se le nota en su exterior reposado la ascendencia extranjera: el abuelo escocés y la abuela francesa.

Nuestro buen amigo Juan Morán, su Secretario, hace las presentaciones y comienza el interrogatorio de rigor:

—Su ilustre padre, nació en Camagüey ¿verdad? Hago esta pregunta por comenzar. Desde pequeña nos enorgullecíamos con que hubiese nacido en nuestra ciudad amada el connotado hombre de ciencia que tanto honor ha dado a su Patria.

El doctor Finlay responde afirmativamente. Y agrega:

—Nació allí, pero muy pequeño aún pasó con su familia a esta capital. A los once años fué enviado a Francia, al Havre, hasta el año de 1846.

Le interrumpo, ávida de saber cosas que no están en los datos biográficos. Pero el Dr. Finlay tiene la discreta prudencia de los hombres del Norte, y me dice, contestando a mis preguntas:

—Pues mi padre fué un hombre muy amante de su familia, profundamente religioso y muy estricto en todas las cuestiones de honor, tanto en su vida profesional como en su vida privada, no transigiendo con las llamadas conveniencias sociales.

—¿Cuál fué la arista más destacada de su carácter?—insisto sin darme por vencida.

—Pues... su extremada caridad, su desinterés. Fué, además, un estudiante asiduo, habiéndose ocupado no sólo en cuestiones de Medicina, sino en otras ramas del saber humano, como son las Matemáticas, Historia y conocimientos de idiomas.

—¿Seguramente se dedicaba a la Filosofía—me apresuro a preguntarle, con ánimo de lucir a sus ojos un poco enterada de estas cosas...

—Sí, señora—y sonrió. Ahora, me parece que debo haberle parecido pedante...

Pero agrega en seguida, con amabilidad:

—Conocía, además del castellano, inglés, francés y el entonces imprescindible latín y griego, el árabe.

—¿Y como recreo... juegos, aficiones favoritas?...

Nuestra compañera Lesbia Soravilla, en charla con el Dr. Carlos J. Finlay, Secretario de Sanidad

—El ajedrez, su mayor placer. Gozaba de una bien ganada reputación entre los jugadores locales.

—Tengo entendido que su descubrimiento acerca del mosquito conductor de la fiebre amarilla, no fué cosa del azar, sino producto de largas observaciones y pacientísimos estudios... ¿es cierto?

—Sí. Mi padre era un aficionado a la Historia Natural. Estudió las condiciones biológicas de ciertos insectos y, comparándolas con las primatológicas de la fiebre amarilla, llegó a encontrar que sólo correspondía a una sola especie de dichos insectos.

—¿Qué hay de cierto en los experimentos realizados por él y los realizados por una comisión americana?

El Dr. Finlay debe pensar que resulto una repórter demasiado curiosa, pero su amabilidad me envalentona e insisto:

—He oído decir o he leído en alguna parte, que su padre no hizo experimentos tan... (no encuentro el adjetivo adecuado y el amable Secretario de Sanidad acude en mi ayuda y completa mi pensamiento...)

—Tan convincentes...

Y como yo no me atrevo a hacer gesto alguno que él pueda definir, acaba por explicarme cómo su padre se concretaba siempre a provocar que sus casos experimentales fueran benignos limitando el número de picadas por mosquitos infectados, siendo natural que no fuesen tan «convincentes» como las de la comisión americana, que luego comprobó su descubrimiento y la cual estimó que era lícito hasta producir casos graves, dada la importancia que el descubrimiento implicaría a la Humanidad

VEINTE AÑOS DE LUCHA

—¿Y luchó mucho su padre antes de la comprobación de su descubrimiento?

—Veinte años—responde él con sencillez.

Yo pienso en seguida: ¡Veinte años, toda una vida! ¡Qué distintas las gentes del siglo pasado en su persistencia sin desmayos, hasta alcanzar el triunfo! Ahora... Pero no divaguemos, debo seguir preguntando sin hacerme reflexiones, como conviene a un periodista del momento, y digo:

—Habría falta de fe en sus compañeros...

—Y del público; pero esto nunca lo desalentó. Tal era la convicción de su verdad.

¡Qué bonitas suenan esas palabras en el salón severo...! ¡Si pudieran salir por las ventanas y que de ellas se enteraran todas las gentes de pobre voluntad que se amilanan al primer contratiempo...!

UNA PALABRA DIFICIL

—Y... ¿qué más me dice usted, doctor?

—Pues que, en el campo de la Medicina ha publicado mi padre trabajos sobre otras enfermedades... siendo el primero que comprobó la existencia de la filaria en Cuba y también el primero que comprobó aquí un caso de fiebre recurrente, en la cual observó la existencia del espirilo...

Levanto el lápiz y la cabeza:

—¿Epi...? ¿qué, doctor...?

—Espirilo—me repite más despacio.

—¡Ah, ya! Estos tecnicismos trastornan a una. ¿Por qué no se llamarán todas las cosas de la manera más fácil?

—Cuestión de etimología...

Me muerdo los labios y callo.

LA PREGUNTA INEVITABLE

El doctor Finlay continúa diciéndome:

—¿Y qué más desea usted que le cuente, señora?

—Pues... su opinión acerca del estado actual de cosas...

—¿Política...?

—Como usted guste llamarlo.

—Pues que tengo fe en el patriotismo de los cubanos, señora, y espero que se solucione de la mejor manera para todos...

Yo me despido, y por el camino voy pensando en la vida selecta de mi ilustre paisano y en las frases de su hijo... (¡Veinte años, señor, toda una vida!) Y cuando llego a la Redacción, al recordar lo que me dijo el Secretario de Sanidad acerca del estado actual, completo mi reflexión: ¡Total, que como siempre, parece que la cosa quedará entre cubanos y que como tan bien dicen los del pueblo en su «slang» saladísimo: ¡Entre cubanos no vamos a andar con boberías...!

Lesbia SORAVILLA

SON CAPTURADOS TRES DE LOS AUTORES DEL ASALTO Y ROBO PERPETRADO EN LA CALLE LUZ

Dos de los detenidos son soldados. Están a la disposición del Estado Mayor del Ejército. Un paisano y dos mujeres complicados. Pronto caerán otros cómplices de este hecho

PALABRAS DEL CORONEL BATISTA A NUESTRO REPORTER

La Policía Judicial, se ha anotado un triunfo al descubrir y capturar a tres de los autores de uno de los asaltos y robo más osados de estos últimos días; nos referimos, al de la calle de Luz 73 en el que fué víctima el húngaro Quitner a quien sustrajeron efectivo y prendas, por valor de siete mil pesos.

A estas horas están a buen recaudo dos miembros del ejército y un paisano, quienes, después de realizar el delito, pretendieron amparar se en sus uniformes unos y escapar de la acción de la justicia el otro; pero en realidad, y nosotros los conocíamos, —tanto el Estado Mayor del Ejército, como los Jefes de la Judicial, han desplegado gran actividad para esclarecer el suceso, ya que desde los primeros momentos se tenía la certidumbre de que los autores del asalto, pertenecían a las Fuerzas Armadas y era el propósito de las autoridades civiles y militares no dejar en el misterio algo que podría ensombrecer su historial.

LA CAPTURA

Ayer, los miembros de la Policía Judicial, Manuel Gómez Fernández y Julio Pintado, con instrucciones del Inspector Manuel Gómez, procedieron al arresto en el Hospital Reina Mercedes, del soldado Agustín García León y del también soldado José Morell Betancourt, que se encontraba en el Príncipe: ambos pertenecientes al cuerpo de Artillería. Como final de este servicio, se detuvo también al paisano Antonio Fernández Taboada, en los instantes en que pretendía embarcar con rumbo a España en compañía de Soledad Basteiro y Armandina Moinelo.

Entre las prendas y dinero ocupadas a los autores del asalto, se encuentran varias joyas de oro y plata, distintas medallas, un brillante de gran tamaño, varios giros y cerca de dos mil pesos en efectivo.

Además, en una de las maletas de la pertenencia de Fernández Taboada fué encontrado un ejemplar de DIARIO DE LA MARINA en el que aparecía el relato de ese hecho.

Citado a la Judicial el súbdito húngaro a quien asaltaron reconoció las prendas y a uno de los autores del suceso.

OTROS COMPLICES

Aun no ha podido localizarse a los restantes cómplices de éste robo; pero en poder de la Judicial obran datos importantes de los lugares donde se encuentran.

El repórter conoce el sitio exacto donde en la actualidad se halla operando uno de ellos; pero a petición de las autoridades lo silencia, para no entorpecer las gestiones que se están haciendo para la captura de los mismos.

EL CORONEL BATISTA

Hablamos anoche con el Coronel Batista, Jefe del Estado Mayor del Ejército, sobre éste particular y energicamente nos dijo lo siguiente:

«Están arrestados esos miembros del Ejército por orden de esta Jefatura, y se procederá sin dilación a someterlos a un consejo de guerra; si son culpables serán castigados, pues esos individuos son indignos de pertenecer al cuerpo y además, para que la opinión pública sepa que no encubrimos ni permitimos se deje sin castigo a quienes lo merezcan».

sente mes de diciembre, numerosos ac de su muerte, la memoria del Lugar.

El Sr. Grant Mason Jr., gerente en Cuba de la Pan American Airways, Dichas personalidades llegarán en

UN DIA EN NEW YORK

POR WALTER R. DOUGLAS
(Redactor en Nueva York)

El grito de los cambistas no pre ocupa a Roosevelt. «Al» Smith el loro de los banqueros. Cam bio en la política cubana

En 1929 los cambistas internacionales tenían todo el oro del mund Y ese oro fué su sepultura. Sucumbimos económicamente todos a tumbas de oro. Como Midas, h morimos de hambre, porque cua tocamos se convierte en oro. El go no nos libró del fatal tacto. El Pr sidente Roosevelt al suspender op raciones bancarias el 4 de mar inició el golpe mortal al Becerro Oro. Y hemos vuelto a ver el ho zonte, gracias a la ausencia de del comercio internacional.

Y ahora, cuando estamos en v peras posibles del regreso a la n malidad, vuelven los cambistas internacionales a bramar pidiendo Becerro Amarillo. Oradores fogo por radio y escritores versados medio de la pluma tratan de ha creer al pueblo que la política h manista del Presidente está en minada a crear emisiones de bille por toneladas y a alejar el «dine de valer de la circulación.

El Presidente no se preocupa. U a uno van saliendo de los pues oficiales los sirvientes de Wall Str que encontraron lugar en la adm nistración cuando la administ ción necesitaba moderar la gula Wall Street. Wooding, Sprague Acheson han salido de la esfera cial. Baruch, Norman Davis resto saldrán probablemente grupo de «consejeros».

Detrás de toda la propaganda tra el gobierno se esconde el te de los cambistas internacionales que la administración decida—co tendrá que decidir—convertir los nos federales en billetes. Veinte millones de pesos en bonos fede les cuestan al gobierno centena de millones en intereses. Com tiéndolos en billetes nuevecitos verdecitos, el gobierno se ahorr esos intereses. Los cambistas se rán privados de sus réditos y te drán que invertir esos billetes obras de utilidad pública. Pero el prefieren continuar cobrando in reses. Es por eso que se agitan contra del gobierno.

AL SMITH, DESENMASCARADO

La última filípica de «Al» Smi lo pone en evidencia. Esa epístola contra de la política presidencial en favor de los banqueros intern cionales, desgarra de los hombr del viejo político tamanista el ma to de profeta popular que siemp ha presumido vestir, y lo deja su estado legítimo de aliado de banqueros, aliado del Tammany, siervo de los intereses.

El muchacho de Oliver Street de apareció cuando «Al» Smith se cumbró a las alturas del Empi State Building. Desde esas altu no se oyen los alaridos de un pu blo hambriento. Hasta allí sólo gan los tintilleos del oro de W Street.

Dice Smith que ya «está demas do viejo para experimentos». Pref re Smith aquella política «sana» tradicional de Cleveland y de Cal Coolidge y de Mr. Hoover: dejar banquero llevarse cuanto pudo y jar al pueblo en la indigencia. Cu quier experimento que pudiera vantar las masas es peligroso pa Al Smith.

El Padre Coghlin, pastor católi de la Iglesia de la Florecita en D troit, por radio, dijo a toda la ción que «Al» Smith había olvida sus deberes de buen católico para a servir al Becerro de Oro.

CUBA EN WASHINGTON

El Presidente Roosevelt está d puesto a reconocer a Cuba y mo ficar o cancelar la Enmienda Pl se me acaba de decir confiden mente. El Presidente además e dispuesto a mejorar el tratado reciprocidad con Cuba. «Todo de pende de Cuba», me dijo mi inf mante. «Si los cubanos olvidan pasiones y se unen para sostener gobierno que pueda mantener el o den, el Presidente les dará todas oportunidades que han deseado p tantos años.

Junto con Jefferson Caffery q vá como embajador a sustituir impecable Sumner Welles, irá a C ba H. Freeman Mathews, como e cargado de Negocios en sustitu de Edward Reed.

CUÑITA

Los obreros de los «Omnibus de la Habana», afirman que exis monopolio en ese servicio público.

Ciertamente, si en tiempo de «Pi pito» se hubiera tolerado lo q está pasando con los ómnibus, l gritos se hubieran oído en quinto cielo.

Es verdad que en esto, como c muchas cosas, estamos hoy en Limbo. Pero no en el de los jus tos, sino (¡ay!) en el de los niño A cuyos lamentos, como es natu ral, no se les pone atención.

LOS ALUMNOS EXAMINADOS, EN EL CENTRO CASTELLANO

Un aspecto de la asamblea celebrada ayer por los estudiantes de los Institutos, Escuelas Normales y Academia de San Alejandro en los salones del Centro Castellano.

EL ALCALDE SE HA INTERESADO POR LA REBAJA EN LA CUOTA DE APERTURA DE ESTABLECIMIENTOS

Propone al Ministro del Interior, la forma para hacer la citada rebaja

El alcalde doctor Alejandro Vergara ha propuesto a la Secretaría de Gobernación la rebaja de la tarifa de apertura de establecimientos comprendidos en el ejercicio de 1933 a 34, de libre regulación, ya que existen infinidad de comercios cerrados de la licencia de apertura de acuerdo con el decreto del anterior alcalde doctor Alberto Blanco, de fecha 28 de septiembre del corriente año, por el que disponía que todos los comerciantes tenían que hacer entrega de doce pesos cincuenta centavos por cada apertura, hasta tanto resolviese el gobierno central lo que estimase pertinente.

El doctor Vergara a hecha esa propuesta para que se establezca el cobro por cada apertura en diez pesos, más el veinticinco por ciento que pertenece al Gobierno Provincial, o sean doce pesos, debiéndose hacer en firme el pago para evitarse los perjuicios que actualmente sufren los comerciantes y el propio municipio, ya que los primeros no pueden tener abierto un establecimiento sin la licencia correspondiente, y el segundo por no poder disponer del importe de esas solicitudes.

El doctor Vergara espera que el Secretario de Gobernación reconozca las razones expuestas y dicte una resolución autorizándolo para establecer la contribución en firme por apertura.

Varios empleados de la estación central, cesantes

Acudieron en queja a la Administración, la que suspendió las cesantías

El disgusto que venía advirtiéndose entre el personal de la «Havana Terminal», se acrecentó ayer al ser declarados cesantes, con motivo de la aplicación del Esalafón Departamental numerosos empleados de Miscelánea. Estos se dirigieron en protesta a la Administración, declarando aquélla que se trataba de una cuestión entre obreros, y que al efecto suspendería las cesantías provisionalmente, por dos semanas, a fin de que se pusieran de acuerdo entre sí. Los obreros manifestaban que se les quería aplicar un apéndice del Escalafón, dándole una interpretación errónea, ya que aquel establece la reposición de los empleados cesantes en 1930; pero esto se aplica en el Departamento de Miscelánea, favoreciendo a un grupo de excedentes.

Se celebrará una Asamblea General a la que asistirá el Ejecutivo de la Delegación Dos, para resolver el conflicto de acuerdo con los preceptos que rigen en la Hermandad Ferroviaria.

Algunos manifestaron que si se aplica una medida injusta, procurarán la intervención de las autoridades, y si fuere necesario declararán una huelga en todos los Departamentos.

NOTA DE UN EDITOR

El señor Félix Herrera, que edita un semanario titulado «Las Verdades», ha sido compelido a substraerse de sus activiades de editor y por conducto de familiares suyos, nos ruegan hagamos conocer que se halla en la situación, la que confía en que pronto ha de cesar.

CRONICA CIVIL

(Por U. E. GOMEZ CADIZ)

COMENTARIOS

El día 6 de los corrientes se vence el último término concedido por la Secretaría de Justicia a los inquilinos demandados.

Tenemos noticias de que el «Centro de la Propiedad Urbana», piensa celebrar en la próxima semana una magna asamblea a la que concurrirán todos los propietarios de esta capital y sus alrededores, para un cambio de impresiones y norma a seguir en defensa de sus legítimos intereses.

Creo que la medida es buena y sobre todo muy necesaria, porque en éstos momentos en que se ve atacado de una manera desmedida el derecho de propiedad, es más que nunca que deben estar unidos los propietarios de fincas urbanas. De sobra es conocido que la unión hace la fuerza, y esa, es precisamente la que hay que imponer en estos instantes de confusionismo en que vivimos, y en que todos se creen con el derecho a disfrutar de lo que no les pertenece, ni siquiera por el momento revolucionario que estamos pasando, y del que unos vivos se han aprovechado en lo que respecta a esas «prórroga de desahucios».

El Gobierno bien intencionado siempre, ha dado todo lo que han pedido los inquilinos, creyéndolo necesario, y justo pero se ha olvidado que los beneficiados son en su mayoría de aquellos que no producen nada, que están en una «huelga voluntaria constante», de los que ni siquiera se puede esperar el agradecimiento, porque lo constituye esa masa humana q. durante el año, y según el momento, están prestos a «dar vivas» a la primera manifestación popular que por delante de ella pasa, sea cual fuere su matíz político. Nosotros los hemos visto frente a Palacio dando vivas al Dr. Grau San Martín, cuando les fué concedida la prórroga de referencia, y esos mismos, los vimos también con la misma expresión ante el Dr. Céspedes, y casi seguro estamos, que los pocos aplausos que en sus últimos tiempos tuvo Machado, cuando llegaba a tal o cual lugar, le eran prodigados por estos señores: de ahí que como decimos antes, ni siquiera son acreedores a los beneficios que trae aparejada toda revolución.

Por esa razón es que desde los primeros momentos, alzamos nuestra voz contra la actitud asumida por los inquilinos de no mudarse y mucho menos de no pagar sus alquileres a los propietarios.

Y antes de hacerles una sugerencia al Centro de la Propiedad Urbana, quiero dejar bien sentado que no nos referimos, cuando hablo de inquilinos a todos los que lo son, sino a aquél que no paga, porque no quiere, y nó porque no puede. Y lo **mismo que defendemos al propietarios**; cuando éste es injusto y nos enteramos, sabemos también atacarlo como se merece, porque tenemos como norma defender lo que es moral, justo y equitativo. Y ahora va la sugerencia: ¿Porqué cuando se reuna el «Centro de la Propiedad», no toma el acuerdo de interesar del Honorable Señor Presidente de la República, toda vez que están suspensos preceptos de la Ley Orgánica del Poder Judicial, que declara inhábiles los días comprendidos desde el 24 e Diciembre al 7 de enero, que se habiliten esos días para que se lleven a efecto los lanzamientos, que no se hayan podido verificar antes de esa fecha?

Me parece que el Sr. Presidente, que es justo en sus decisiones, sabrá complacer ahora a los propietarios ya que antes lo ha hecho con los inquilinos; y casi me atrevo asegurar que si le plantean este problema, lo resolvería en el sentido que dejamos apuntado.

NUEVO JUEZ

Ha sido nombrado Juez Municipal del Juzgado de Puente Grandes el Procurador en ejercicio en esta Ciudad Sr. Luís de la Paz y Cervera.

Con la designación hecha en el compañero de la Paz, vemos que el actual Gobierno quiere reservar para los Procuradores esos Juzgados, pués los Abogados pueden, si quieren ser Jueces, hacer oposiciones y entrar entonces en la Carrera Judicial, que es el lugar que les corresponde.

JUZGADOS DE PRIMERA INSTANCIA

CITACION

El Juez de Almendares ha señalado para la prueba de confesión judicial y reconocimiento de firma por parte de la Sra. Mercedes Fernández Arias, el día 13 de los corrientes a las 10 de la mañana en el juicio que le sigue J. Ulloa y Cia.

SE SEPARAN DE UN EMBARGO

La Sra. María Manuela Angulo se ha separado del embargo trabado sobre las casas Quince números 22, 24 y 26 en el Vedado, en el juicio que sobre alimentos le sigue a Ovidio Giberga y otros, en el Juzgado del Sur.

M.E.C.D. 2016

GRAN CARGAMENTO DE TABACO HABANO CON DESTINO A EUROPA

EL COLEGIO DE PROCURADORES PROTESTO DE LA SEPARACION DE DOS EMPLEADOS JUDICIALES

No le instruyeron expedientes. Comisión que visitará al Secretario de Justicia y otras autoridades. Importantes acuerdos adoptaron con respecto a esta debatida cuestión

Ayer por la tarde se llevó a efecto una Junta General Extraordinaria en el Colegio de Procuradores de la Habana, para la aprobación de sus nuevos Estatutos.

Como cuestión incidental y previa el Sr. Nicolás de Cárdenas, ex-Presidente del Colegio hizo la proposición de que antes de entrar a discutir los Estatutos se tomara el acuerdo de recabar de las Autoridades que no fueran cesanteados los empleados y sulbaternos del Poder Judicial, sin previa formación de expediente, además de la proposición del Sr. Cárdenas se presentaron otras, por lo que la Asamblea acordó designar una comisión que fué integrada por los Sres. Agustín Castellanos, José Toribio Bravo, Duani Méndez y el propio Colin de Cárdenas, para que redactaran una proposición concreta sobre el asunto.

La Comisión referida después de un rato de deliberación acordó la proposición siguiente:

PRIMERO:—Que como demostración de cariño, de afecto y de solidaridad, con los Auxiliares de la Administración de Justicia, nuestros indiscutibles compañeros y amigos de toda la vida, se acuerde nombrar una COMISION integrada por tres compañeros para que visitando al Sr. Secretario de Justicia, al Sr. Presidente de la Audiencia, y al Sr. Presidente de la República si fuere menester interese la reposición de los señores Chile y Soler en los cargos de los cuales han sido separados sin causa justificada y sin la previa formación de expedientes.

SEGUNDO:—que esa misma COMISION visitando a los propios señores Funcionarios, interese de ellos que no se declaren otras cesantías de Miembros Auxiliares de la Administración de Justicia, sin la previa formacón de los correspondientes expedientes por causa justificadas, ya que otro procedimiento traería como consecuencia la desmoralización en Nuestros Tribunales.

TERCERO:—Que igualmente se acuerde comunicar este acuerdo una vez aprobado a los demás colegios de la República, recabando de ella su cooperación en defensa de los Auxiliares y subalternos de la Administración de Justicia.

Igualmente se acordó designar una Comisión que se entrevistará con las Autoridades para hacerles llegar el referido acuerdo, la cual quedó constituída de los señores Ricardo Dávila, Arturo Miró y Palacios.

Después de estos acuerdos se pasó a la aprobación de los Estatutos que regirán el Colegio de Procuradores.

La sindicación forzosa y sus probables peligros

¿QUÉ se propone el gobierno con lo que en materia social hace y deja hacer? ¿Cuál es su orientación? ¿La tiene ciertamente?

Hemos visto que unas veces ha dado alientos al comunismo, autorizando, incluso, a sus dirigentes para ocupar propiedades pertenecientes a personas del antiguo régimen, confiscadas de hecho, pero contra todo derecho. En cambio, hemos visto después desalojar violentamente de esas propiedades a los comunistas y adoptar contra ellos severas medidas de represión, a veces ciegas.

La terapéutica social empleada por el gobierno ha sido, a todas luces ineficaz, y ahora nos hallamos con que, suponiendo una panacea la sindicación forzosa, apela a ella, cuando en la hipótesis de que en realidad fuese un remedio efectivo, no es éste el momento para administrarlo suprimiendo el régimen de libre concurrencia, ni es por otra parte una administración provisional, cuyo mandato no emana del pueblo, la llamada a introducir reforma de tanta envergadura aunque la hubieran exigido con irresistible apremio los gremios obreros.

El derecho a la sindicación profesional, autorizada en España por la Ley de 24 de julio de 1886, pero rigiéndose por la Ley de Asociaciones hasta que fueron reguladas por R. D. de 3 de noviembre de 1922, existe en aquella forma, en nuestro país, y a su amparo hay desde hace tiempo establecidos sindicatos, los cuales han procurado aprovechar las circunstancias favorables para sustituir la libre contratación del trabajo con el contrato colectivo; pero sobre que estos pactos no resuelven la cuestión de las huelgas, porque hasta en la Rusia roja se producen, ha debido tenerse en cuenta que, como dice Nóvicow en su libro «El problema de la miseria y los fenómenos económicos naturales», «las diversas funciones sociales se ligan íntimamente entre sí, formando un conjunto inextricable, dentro del cual no puede tocarse a una sin que se opere inmediatamente una repercusión sobre las otras».

Entre nosotros hubo y hay cómicas y trágicas tentativas para la penetración de los obreros en las gestiones de las industrias, y en algunos casos se ha pasado a la ocupación violenta. En este ambiente de rebeldía social, más peligrosa por la que también existe en el orden político, no debía aventurarse el gobierno en una reforma como la que comentamos, aun en el supuesto de que su poder lo hubiera obtenido en las urnas. Con sentido práctico podía tender a la colaboración leal e inteligente entre patronos y obreros, que en los Estados Unidos da satisfactorios resultados, y no a ahondar, como probablemente sucederá, las divisiones de clases, poniendo los intereses sociales más en pugna de lo que ya lo están. En el sindicalismo, con más motivo siendo obligatorio y, por lo tanto, más fuerte en su acción, buscan los trabajadores el modo hábil de ejercer presión más efectiva que la legalmente posible dentro del régimen de contrato individual de trabajo; pero la sindicación obrera provocará aquí, como ha provocado en otras partes, la sindicación patronal para luchar con las ventajas que proporciona la unión, y así la huelga será combatida con el **lock.out**, no generalizado hasta ahora entre nosotros. Y si la actitud del gobierno ante la huelga fuera de abstención, no deberá variarla ante el **lock-out**, so pena de merecer que se le acuse de parcialidad. El derecho de acudir a aquella o a este, reconocido en España por ley de 27 de 1909, tendrá que admitirlo como legítimo con un mismo recto criterio.

Pero, ¿cuál será ciertamente la tendencia de este plan de sindicación forzosa, en el que las minorías quedan sometidas por fuerza a la voluntad de las mayorías, al imposibilitárseles la constitución de sindicatos libres? ¿Seguirá la tendencia al régimen comunista, colectivista o simplemente de socialismo de Estado? El ambiente está como para lo primero, pero por eso lo está también ocmo para que por natural reacción se abra paso el fascismo Y el gobierno debía tener en cuenta que hay entre nosotros instituciones políticas que se inclian en cierto sentido al control de la economía dirigida, que requiere una disciplina normativa de las relaciones del trabajo y la producción, y establecer para ello el sindicato en función corporativa. Creemos que si esas agrupaciones saben y quieren aprovechar las circunstancias, van a aumentar las simpatías que ya tienen, y, por lo tanto, su considerable fuerza política, entre los elementos patronales y, en general, entre las clases conservadoras que reconocen la necesidad de plantar reformas revolucionarias, pero constructivas, no demoledoras o simplemente peligrosas Por lo visto el sector revolucionario que ocupa el Poder no ha parado mientes en esto, o acaso piensan sus dirigentes que impulsando la demagogia les será posible contar con apoyo decidido en el proletariado y sostenerse, cosa cada día más difícil porque la opinión pública se siente no tanto alarmada como cansada de radicalismos infecundos, cuando no comprometedores, y dice: «¡Basta de audaces concepciones demoledoras o peligrosas!».

En síntesis: está bien que se consagren y reglamenten los derechos y deberes de los sindicatos, porque la liberalidad con que se les ha permitido desenvolverse crea perturbaciones, da lugar a tropellos, de los cuales tenemos especiales motivos para dolernos, y va contra el interés público. Pero hay que hacerlo con sentido jurídico y sin ofensas de los principios democráticos, o, en todo caso, sin daño deliberado para una de las clases que juegan en el problema social, esto es, para los patronos, a quienes no parece justo que se eche como carne a las fieras, quizás con ánimo de entretenerlas sabiéndose que quieren devorar el régimen y, por consecuencia ,al gobierno, cuya táctica estriba en acariciarlas unas veces y otras irritarlas...

Citación a los hacendados para el miércoles 6

Se discutirá sobre el decreto 2687, que trata de la Ley de Accidentes

El Presidente p. s. r. de la Asociación Nacional de Hacendados de Cuba cita a sus asociados para la Junta General extraordinaria que tendrá lugar el próximo Miércoles, día seis de los corrientes, a las 10 a. m. en el salón de actos de la Sociedad Cubana de Ingenieros.

Interesa asimismo la más puntual asistencia, a fín de que los acuerdos que se tomen sean la expresión del mayor número de hacendados y ruega a los que se vean impedidos de concurrir personalmente se sirvan designar sus representaciones por medio de carta o telegrama.

La orden del día la constituirán los siguientes particulares:

1ro.—Discusión sobre el Decreto número 2687 poniendo en vigor desde el próximo día 15 de Diciembre una nueva Ley de Accidentes del Trabajo que eleva el precio del seguro obrero a un límite enteramente prohibitivo.

2do.—Discusión, en lo que a la parte agrícola se refiere, sobre el Decreto-Ley de 8 de Nov. ppdo., llamada del 50 por ciento, que regula la distribución del trabajo a favor de nativos en esa proporción.

Y también sobre cualquier otro asunto en relación con los problemas sociales planteados en estos momentos, exclusivamente.

TOMAN ACUERDOS LOS EMPLEADOS DE LA DIVISION HAVANA TERMINAL

Con motivo del conflicto planteado entre ferroviarios, en lo que se refiere al escalafón divisional y departamental, los de la División Havana Terminal, han tomado los siguientes acuerdos:

PRIMERO: Exigir del señor Presidente se cite a Asamblea dentro de un plazo perentorio.

SEGUNDO: Recabar de quien fuere necesario el permiso correspondiente, mediante una comisión nombrada al efecto, del seno de esta División.

TERCERO: Elevar de una manera enérgica nuestra protesta por los actos de injusticia y atropellos, con que pretenden menoscabar nuestros derechos.

CUARTO: Hacerlo conocer así a todos nuestros compañeros de la División Havana Terminal, para obtener la unión necesaria ante la lucha a que hay que aprestarse.

Joaquín Miranda, Armando Dediot, Rafael Busquet, Blanca Caral, José Hernández Mesa, Gloria Díaz, Luisa Acosta, Ramón Aguirre, Gustavo Díaz, Baldomero Montaña, Carlos Milián, Juan J. Abreu y siguen las firmas.

RECURSO DE HABEAS CORPUS, PRESENTADO POR EX MILITARES

Ante la Sala Segunda de lo Criminal de la Audiencia de La Habana, se llevará a efecto mañana, a la una de la tarde, el acto de la vista del recurso de habeas-corpus, presentado por los detenidos Ildefonso de la Garza, Fausto Ortega y Juan Palacios, ex Miembros del Ejército Nacional, que se encuentran guardando prisión en el Castillo del Morro

Serán representados los recurrentes, quien sostendrá el recurso, el señor Angel Artola Valdés, Procurador Público de esta Capital.

LA CAMPAÑA CONTRA LAS QUINTAS

Según informó ayer el doctor Taboada, Director de Sanidad interino, dicho Departamento iniciará una intensa y rápida campaña de inspección a los centros benéficos, para proceder a la clausura de aquellos que infrinjan las Ordenanzas Sanitarias.

Manifestó el doctor Taboada, que el doctor Lorié continúa su viaje de inspección por la provincia de Camagüey, sobre todo, por aquellos lugares donde existan focos palúdicos. El doctor Lorié pasará luego a la de Santa Clara, para informar luego a la Secretaría.

EL HOSPITAL "ELVIRA MACHADO" SE DENOMINARA EN LO ADELANTE "GRAL. DR. EUSEBIO HERNANDEZ"

En memoria del gran patriota y médico cubano, el Alcalde ordena que se efectúe este cambio de nombre al Hospital de Maternidad. Crédito de $2,000 para «El Rincón Varona»

Por decreto del Alcalde Dr. Vergara, el Hospital de Maternidad «Elvira Machado» se llamará en lo sucesivo «Dr. Eusebio Hernández», en memoria del insigne patriota y distinguido profesional fallecido recientemente en esta capital.

EL RINCON VARONA

Por disposición del propio Alcalde ha sido designada la cantidad de dos mil pesos para perpetuar la memoria del maestro y filósofo Dr. Enrique J. Varona, destinados al «Rincón Varona», establecido en el Parque «Carlitos Aguirre».

COBRAN LOS EMPLEADOS DE CASAS DE SOCORROS

Ayer cobraron los empleados y servidumbre de las Casas de Socorros de esta ciudad, el mes de Abril ppdo.

SIN RESOLVER EL PROBLEMA DE LAS ACADEMIAS

Nuevamente han visitado la Alcaldía Municipal los empresarios de las Academias de Bailes, con el fin de obtener la rebaja solicitada y que se encuentra en estudio en la Consultoría Legal, ya que consideran excesivo el tributo que pagan por esos espectáculos, los cuales han tenido que cesar por la difícil situación existente y la Ley Marcial que todavía rige en esta capital.

MAS PROTESTAS CONTRA EL DECRETO No. 2395

Orfelina de Varona, Gloria Felicidad García y Amelia Monteagudo, en nombre de Pro Defensa Estudiantil de la Normal de Kindergarten de Camagüey, nos envían un manifiesto-protesta contra el Decreto 2395, que anula los exámenes y títulos expedidos por la Escuela referida, que funciona debidamente, aunque haya sido alterada su documentación, por los que se apoderaron de sus archivos.

BUSCANDO A UNA SEÑORA FRANCESA

El señor Ministro de Francia desea saber el actual domicilio de la señora Romain de Lafourcade, que residió hasta hace poco en la casa de la señora Carmen Carballo ,en el Reparto Almendares, Calle 10.

Como se trata de un asunto oficial, que interesa a dicha señora, las personas que puedan dar algún informe, pueden dirigirlo a la Legación francesa.

Nota social

Dr. Bruno Larrea y Atiza que ha sido nombrado Presidente de la Comisión de Estaca del acreditado gremio de los palos de escoba que como se sabe está en huelga por falta de palos. Don Bruno asegura que los habrá muy pronto.

El nombramiento de Don Bruno ha sido muy bien recibido por que es personalidad destacada que siempre va a la cabeza.

Es de esperar que Don Bruno dé ciento por uno en lo del cincuenta por ciento.

EL NACIMIENTO DEL SABIO DR. CARLOS J. FINLAY SERA EN EL DIA DE HOY CONMEMORADO

Ofrenda floral junto al busto del Parque que lleva el nombre del gran médico cubano. Panamá se unirá a este homenaje, honrando a Finlay. En la Academia de Ciencias

EN LA UNIVERSIDAD SE ERIGIRA UN BUSTO DEL EXIMIO HOMBRE DE CIENCIAS

Cúmplense hoy cien años del nacimiento, ocurrido en la ciudad de Puerto Príncipe, hoy Camagüey, del sabio médico Dr. Carlos J. Finlay, a quien la humanidad debe uno de los más grandes descubrimientos científicos de todos los tiempos. Por tan señalado motivo diversos actos públicos tendrán lugar en homenaje a su gloria —que es la de Cuba—siendo el primero, el que tendrá lugar a las nueve de la mañana en el Parque Finlay, frente a la Secretaría de Sanidad, orgullo de todo el continente americano

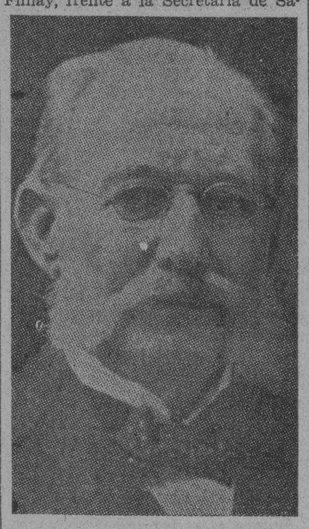

Dr. Carlos J. Finlay, cuyo natalicio, hace cien años, se festeja hoy.

El Dr. Andreve, fué Ministro de Panamá en Cuba, y se ha interesado siempre por todos los asuntos cubanos, sintiendo admiración por Finlay cuya memoria se evoca con unción.

TAMBIEN GUATEMALA HONRARA AL SABIO CUBANO

Nos complacemos en publicar a continuación el decreto firmado recientemente por el Excelentísimo Señor Presidente de la República de Guatemala, General Jorge Ubico, en que dicho país tan estrechamente vinculado con nuestros ideales, rinde un justo y bien sentido homenaje a nuesro gran científico Dr. Carlos J. Finlay en el Centenario de su nacimiento, colocando un busto del sabio descubridor del medio de trasmisión de la fiebre amarilla, en el paraninfo de la Facultad de Ciencias Médicas de Guatemala.

«Secretaría de Educación Pública. Guatemala, C. A.

DECRETO No. 1454.
JORGE UBICO,
Presidente de la República
CONSIDERANDO

Que el tres de diciembre de mil novecientos treinta y tres es el primer Centenario del nacimiento del doctor Carlos J. Finlay, sabio cubano a quien se debe el descubrimiento del medio de trasmisión de la Fiebre Amarilla, gracias al cual se pudo establecer científicamente su profilaxia.

Que la República de Guatemala ha sabido beneficiarse del descubrimiento del doctor Carlos J. Finlay, verificando campañas contra este flagelo que permitieron evitar la muerte a muchos guatemaltecos y erradicar la fiebre amarilla del país.

Que el IV Congreso de la Asociación Médica Panamericana, celebrado en Dallas, Texas, en marzo del corriente, acordó para celebrar el primer Centenario del doctor Carlos J. Finlay, que el día tres de diciembre de cada año, sea EL DIA DE LA MEDICINA AMERICANA, como un tributo de admiración al sabio cubano y para celebrar las glorias de los prohombres de la Medicina del Continente Americano.

Que la fraternidad panamericana obliga imperativamente a tomar la debida participación en el homenaje que se va a tributar el próximo tres de diciembre al doctor Carlos J. Finlay.

General Jorge Ubico, Presidente de la República de Guatemala.

POR TANTO

en uso de las facultades que me concede el inciso 23 del artículo 77 de la Constitución de la República,

DECRETO

Artículo 1o.—La República de Guatemala, como un acto de estricta justicia, se asocia a los festejos que se harán en el primer Centenario del nacimiento del doctor Carlos J. Finlay, disponiendo que en el paraninfo de la Facultad de Ciencias Médicas sea colocado con toda solemnidad un busto del sabio cubano.

Artículo 2.—El Ministerio de Educación Pública queda encargado de dar a este Decreto el debido cumplimiento.

Artículo 3o.—Del presente Decreto se dará cuenta a la Asamblea Nacional Legislativa en sus próximas sesiones ordinarias.

Dado en Guatemala, a los veintinueve días del mes de septiembre de mil novecientos treinta y tres.

(f) JORGE UBICO,

El secretario de Estado en el Despacho de Educación Pública,

(f) RAMON CALDERON

EN LA ACADEMIA DE CIENCIAS

A las nueve de la noche tendrá efecto en la Academia de Ciencias, un acto en conmemoración del Centenario del insigne médico. Una vez terminado este acto tendrá efecto otro consistente en celebrar el día de la Medicina Americana, obedeciendo a un acuerdo tomado en el último Congreso Médico Continental celebrado en la ciudad de Dallas, Texas, E.U.A.

PROGRAMA

1.—Oración, por el Dr. José Presno y Bastiony, Rector de la Universidad Nacional de la Habana.

2.—Memoria, por el Dr. Jorge LeRoy y Cassa.

3.—Conferencia, por el profesor O-Conner, profesor de Medicina Tropical de la Universidad de Columbia.

A este acto han sido invitadas todas las entidades científicas y culturales y el Jefe de Estado, Dr. Ramón Grau San Martín.

Más de nueve millones de pesos en oro y plata, pasaron ayer por esta capital

PROCEDIAN DE LA REPUBLICA DE MEXICO, YENDO DESTINADOS A LA CIUDAD DE NUEVA YORK

Muchos productos cubanos lleva para Estados Unidos el turbo eléctrico «Oriente». El destroyer americano No. 127. El senador J. A. Gavagán, viaja en el «Siboney» hacia México

OTRAS NOTICIAS DEL PUERTO HABANERO

En el vapor inglés «Orduña» que salió ayer tarde para puertos del Norte de España, Francia é Inglaterra, fueron embarcados gran cantidad de productos cubanos.

Para Santander y con destino a la Compañía Arrendataria, lleva 79 cajas con 340.000 tabacos elaborados, para Londres cinco cajas conteniendo 14.500 tabacos elaborados, para Bermudas 1 caja conteniendo 2000 tabacos y 2000 cajetillas de cigarros. También lleva con destino a Londres 37 pacas de esponjas.

En nuestro puerto dejó sin poder llevar a bordo por la carencia de espacio, 500 cajas con 50.000 latas de ron embarcados ayer tarde en langostas en conservas y que enviaba a Francia la ifrma comercial de J. Calle y Co.

MAS PRODUCTOS CUBANOS AL NORTE

Con destino a Nueva York fue el turbo eléctrico «Oriente» de la Ward Line, 18000 sacos de azúcar, 1200 tercios de tabaco, 30 cajas de elaborados, 2000 huacales de toronjas, 1000 cajas de frutas en conservas, 500 bultos de vegetales, 12000 líos de cuero, 50 sacos de cera y 100 bultos varios.

CARGAMENTO DE ORO Y PLATA PARA NUEVA YORK

El vapor americano «Oriente» que llegó de Progreso y Veracruz y que siguió viaje a New York lleva 30 cajas conteniendo monedas de oro, de ellas 10 en monedas de $20 00 y las cuales importan en total 9.452.500.00 pesos moneda americana consignada al Chase National de Londres y 190 barras de plata con valor de 86.152.28 dollares americanos, con destino a la West Fargo y las restantes a la Compañía Real del Monte y Pachuca, en New York, todo lo cual hace un total entre el oro y la plata a la cantidad de 9.538.662,28 dollares americanos.

EL DESTROYER AMERICANO 127

Ayer tarde llamó la atención en el puerto, la operación que llevó a cabo el destroyer americano 127, que entró en bahía como a las tres y media de la tarde, y minutos después volvió de nuevo hacerse a la mar, rumbo al Oeste o sea con dirección a Vuelta Abajo.

Se ignora el motivo de la operación llevada a cabo por el destroyers 127, aunque se supone que vino al puerto a tomar órdenes del Contralmirante Freeman, toda vez que esas unidades forman parte de la escuadrilla que manda dicho marino.

PASAJEROS LLEGADOS

En el vapor inglés «Orduña» llegado de Valparaíso y escalas vía el Canal de Panamá vinieron para la Habana los señores.

José Feijo, Antonia Dueñas Manuel Seoane, Bruno Valencia, y Bienvenido González Galán.

De tránsito viajan el Ministro de Inglaterra en Bulgaria, Charles H. Rentinck y señora, el Encargado de Negocios de Francia en Chile, señor Roger Droua, y su secretario André Lafeyre, el cónsul del Perú en Sevilla Francisco A. Loayza y familia, que además de ser arqueólogo es culto periodista pues ha pertenecido a la redacción de distintos diarios de su país.

Anteriormente ha desempeñado sus funciones de cónsul de Perú en Ecuador, Brasil y últimamente en Japón, de donde acaba de ser trasladado a Sevilla (España). Acudió a recibirle a bordo del «Orduña» el cónsul general del Perú en la Habana señor Alfredo de la Fuente.

—En el vapor americano «Siboney» llegado de New York, vinieron los señores Manuel López Calle Ana María Borrero, María de Solla y familia y de tránsito viaja el Diplomático canadiense Frank Carrel y señora.

—En el turbo eléctrico «Oriente» también de la Ward Line, llegaron de Veracruz y Progreso, los señores Avelino Montes, capitalista mexicano, Gerardo Peniché, Valentina Arrigunaga, Pedro Borges Rafael Correa Andrés Grillón, Amparo Veigt, e hijas, hermana política del Dr. Francisco Quirós, que acudió al muelle a recibirla, Elena H de Quitón y señora, José Iturralde, Averós, Fernando V. Castro, Felije Canlino Cabrera y Manuel González Suárez y Tomás Agramonte español y mexicano respectivamente. que fueron objeto de un requisitoriado del inspector de Inmigración señor Menocal, por tener noticias del Comisionado General de Cuba en los Estados Undos de México, que estos dos individuos se dedican a traficar con oro entre México y Cuba.

De tránsito viaja para New York el coach de Foot Ball de la Universidad de México Mr. Allan Convers.

—Y por la vía aérea llegaron en el avión «663.M» el cónsul cubano Edgardo Buttari, hermano del Capitán del Puerto de la Habana, Gonzalo Jorrín y Carlos López

UN SENADOR NORTEAMERICANO

De tránsito para México y en el vapor americano «Siboney» viaja el Senador norteamericano Hon. Joseph A. Gavagan, y señora, que va a visitar México aprovechando una licencia.

El senador Gavagan, desembarcó para conocer la Habana en el poco tiempo en que estuvo en puerto el aludido buque.

FRANCISCO VALDES GOMEZ

En el vapor americano «Florida» y en unión de su esposa, doctora Concepción Díaz, embarcó con rumbo a los Estados Unidos el Presidente de la Asociación Nacional de Auxiliares de la Administración de Justicia, señor Francisco Valdés Gómez, que fué despedido en el muelle del Arsenal, por sus compañeros del Juzgado de Instrucción de la Sección Segunda, y por sus familiares y amistades.

UNA ACLARACION DEL SR MINIET YERO

El Jefe de Despacho de la Capitanía del Puerto, señor Vicente Miniet Yero, nos dijo ayer que se aclarara la noticia publicada sobre que él había renunciado su cargo, se entiende el de Jefe de Material de la Capitanía, y no el que viene actualmente desempeñando ha poco, toda vez que el anterior cargo era incompatible con este.

En cuanto al cargo de Jefe de material, que resultó vacante. ha sido ascendido para ocuparlo el empleado de Capitanía señor Mario Perez Barbosa, hijo del compañero en la prensa señor Francisco Pérez.

Queda aclarado, el error publicado.

PASAJEROS AL NORTE

Además de los pasajeros que dimos a conocer en nuestra última edi Key West en el vapor americano «Florida», hay que agregar a los jóvenes estudiantes Mario, Gilda, y Armando Mendoza, Angélica y Teresa Robaina y Manuel Alvarez Fernández.

—En el vapor americano «Siboney» embarcaron para México los señores Fernando Balsaretti, doctor Américo Cruz, Manuel I. Martín, José E. Cuervo, Emilio Azcarraga, Guadalupe Rivero, Carmen Rivas, Luis Bolio, Avaro Ponce, Gustavo Arel, Delio Cíctor Salvín, E. Alfonso, Modesto Ulloa, Gustavo Ulloa, Domingo Rodríguez, Solin A. Sandi, Gustavo Palma y señora y otros.

CARGAMENTO DE CARBON

Procedente de Cardiff y conduciendo un importante cargamento de carbón mineral llegó el vapor italiano «Lina Corrado».

PAPEL PARA PERIODICOS

De Boston y Hálifax llegó el vapor inglés «San Benito» que trajo carga general y papel para los periódicos «La Voz», «El País» y DIARIO DE LA MARINA.

EL PETEN

A las cuatro de la tarde llega de New York el buque eléctrico «Peten» que trae carga general y pasajeros para lo Habana y de tránsito para Cristóbal y Puerto Limón.

EL SEATRAIN-HAVANA

También llega hoy de New York el ferry «Seatrain-Havana» que trae wagones cargados de mercancías en general.

CONTRABANDISTA DE CIGARROS DETENIDO

Los vigilantes Cruz y Pico, al servicio especial de la Policía del Puerto, sorprendieron al blanco nombrado Francisco Zamora, vecino de Zulino 9, en Regla, cuando tomaba del vapor americano «Florida» en plena bahía un saco conteniendo 150 cajetillas de cigarros americanos marca «Camel,» 50 cajas de Chesterfiell, y 50 cajetillas «Luckey Straik», así como 3 latas de picadura inglesa y un paquete de andullo. Al verse sorprendido el Zamora por la policía, arrojó al agua el aludido saco, siendo necesario el extraerlo por medio de un grampín.

El acusado negó los cargos, y fué enviado al Juzgado de Instrucción de la Sección Primera

Va resultando un acontecimiento cada vez que llega a La Habana un millonario. Aquí está Mr. Frank Heath, Presidente del First National Bank de California, que llegó a La Habana de paso para Nueva York, a donde irá por carretera a bordo de su flamante automóvil.

INTENSA CAMPAÑA CONTRA LOS AMIGOS DE LO AJENO

Detendios conocidos delincuentes durante esta última semana

El Teniente Miguel Angel Rodríguez, que se encontraba destinado en la duodécima Estación, y que como se recordará dirigió la «guerrilla de la Muerte» dedicada exclusivamente a perseguir a los ladrones, fué autorizado hace algunos días por el Segundo Jefe de la Policía, señor Díaz Versón, para que con los hombres que le hiciera falta iniciara una intensa persecución contra ese elemento maleante.

El primer raid realizado por el Tte. Rodríguez y los Vigilantes Ruiz, Ortega y González, ha dado buen resultado.

En Obispo y Cuba fueron detenidos los conocidos carteristas Alberto García González; Carlos González Marcelo; Antonio González Bonache; Gastón González Armas (a) Relámpago; José Paddrón Gómez (a) Sansón, y Miguel González (a) Matanzas, en los momentos que trataban de hurtar carteras a los transeuntes.

En la tienda de ropas «Los Precios Fijos», sita en Reina y Aguila, detuvieron a Julián Gómez García, conocido descuidero que sustrajo mercancías por valor de 30 pesos.

En la calle de Salud fué detenido Rafael González Vera (a) El Sordo, conocido delincuente, que llevaba un gran bulto conteniendo efectos eléctricos cuya procedencia no pudo justificar.

Cuando se llevaba un bulto de ropa mojada, sorprendieron en la Víbora a Manuel García González, también conocido entre los amigos de lo ajeno.

Detuvieron también en la Víbora a Bernardo Martínez Ortega, en los momentos que hurtaba bombillos eléctricos, ocupándosele varios en un cartucho.

Y por último en el Parque de la Fraternidad fueron arrestados los timadores Eliseo Cacheiro Armayor, Joaquín García García y Ricardo Rodríguez Ferrer, que trataban de estafar 60 pesos a José Rodríguez Pérez por medio del timo de la limosna.

CUNITA

Por el Congreso del Ecuador ha sido acordada una petición de clemencia al doctor Grau San Martín a favor de todos los presos políticos, «incluyendo los que formaban parte de la Legislatura bajo el regimen de Machado».

El Ecuador, colocado a igual distancia geográfica de los extremos de la Tierra, se acaba de colocar con esto a una equidistancia moral muy plausible en el revuelto mundo de nuestras pasiones políticas.

Lo malo es que en los polos suelen proceder con frialdad espantosa.

ARTES Y OFICIOS

CITACION

Por la presente se cita a todos los alumnos de la Escuela Superior de Artes y Oficios, afiliados al Bloque de Alumnos Revolucionarios de 1930, para la Asamblea que se efectuará el día 4, (lunes), a las tres p. m.

Por la Directriz,

R. Sadra,
Secretario General.

M.E.C.D. 2016

DICIEMBRE 1 VIERNES

VENTA NAVIDAD

DICIEMBRE 30 SABADO

PRECIOS BARATOS

25.000 VAJILLAS

SEMI-PORCELANA.- Muy Elegante

MUCHA MERCANCIA

60 PIEZAS $8.50

SURTIDO COMPLETO

Batería de Cocina
ALUMINIO PURO
20 PIEZAS $3.50

LAMPARAS
DE BRONCE, COMEDOR
3 LUCES $4.75

REGALOS DE PASCUAS

Juegos de Copas
CRISTAL GRABADO
30 PIEZAS $6.00

CUBIERTOS
METAL BLANCO
24 PIEZAS $3.50

GANGAS
Todo el mes

COMPRE SIEMPRE EN

Artículos especiales para Nochebuena y Navidad

El Palacio de Cristal
NEPTUNO Y CAMPANARIO TEL. A 0315

MIGUEL LASTRA S. en C.
SERVICIO A DOMICILIO
Rápido envío a toda la Isla. Flete extra

Habilitaciones para Matrimonios 142 piezas $25.00

HABANERAS

LA MODA ACTUAL

ELEGANTE TRAJE DE NOCHE

Kay Francis, la maravillosa artista de la pantalla, aparece radiante de elegancia con estos preciosos trajes de noche. El de la izquierda es de terciopelo brocado color marfil de un estilo Griego, muy sencillo y que favorece grandemente por ser una linea que se adapta al cuerpo. Como única joya luce un broche de brillantes en el pecho, donde se unen los finos bieses que forman la blusa. El cinturón es un cordón color marfil también que cae por un lado saliendo de un lazo.

El otro modelo es de satín blanco del mismo estilo, combinado con rojo. Las joyas son de rubíes engarzados en platino, haciendo igual contraste.

Las grandes casas de modas escogen artistas como **Kay Francis** para lucir sus modelos que recorren el mundo entero. Puede decirse que es una de las que con más elegancia se presenta en escena y que es el ídolo de las mujeres que saben vestirse. Próximamente la veremos en un magnífico papel donde lucirá estos trajes, al lado de otros muchos que serán un éxito completo.

LA NUEVA SILUETA

El mayor lucimiento de los vestidos depende, generalmente, de la faja que se use, puesto que son muy pocos los cuerpos perfectos que resistan la línea moderna sin recurrir a las nuevas fajas.

Los fabricantes han ideado un material flexible y adaptable que favorece la moda sin dejar el cuerpo rígido, facilitando a la vez los movimientos de la mujer. La que race **sports** encontrará en la faja **Lastex** lo que necesita, conservando su cuerpo libre y lleno de gracia dentro de la más elegante firmeza.

Los **couturiers** más famosos han creado la línea griega para los modelos últimos que no podrán usarse más que por aquellas mujeres que tengan un magnífico cuerpo. Hoy puede conseguirse esto, con las nuevas fajas que acaban de recibir en «El Encanto», la elegante tienda de Galiano y San Rafael, donde existe un variado surtido de fajas y corsets adaptables a todos los tipos y en todos los precios.

NUEVOS COLORES

Los colores que merecen la atención de citar para este año y que también son los que más éxito alcanzaron en las últimas exposiciones son los siguientes:

De Lelong hemos visto el color cenizas de vino, que es un rojo maravilloso, así como el carey rubio, el rosa-llama, coral-llama y cereza mate que son los preferidos de **Patou**.

Augustabernard presenta un negro que tiene un tono azuloso muy severo y elegante.

El azul celeste se ve por todas partes así como los tonos pálidos y el blanco que cada día se ve más.

MENU DEL DIA

Almuerzo

Grape fruit Supreme.
Huevos Mayerberg.
Pescado Meuniere.
Filete en su jugo.
Ensalada de col.
Buñuelos con crema.

Comida

Cantaloup.
Frituras de camarones.
Pollo Grand Hotel.
Habas de Lima Gratin.
Ensalada de lechugas.
Tortilla Magna.

RECETAS DE COCINA

Tortilla Magna

Se prepara una panetela grande y se divide en dos partes, poniéndole en el medio unas yemas dobles, cortándolo todo en la forma que se quiera, cuadrada o redonda, rellenándolo en varias camadas remojándolas con huevos moles.

Al servirse se cubre con yemas dobles y huevos moles cubriéndolo todo con helado de vainilla o tortoni. Se cubre todo con merengue, que ya se tendrá preparado con buen punto, salpicándolo todo con almendras tostadas y picadas.

M. R. de FONTANILLS.

El Nuevo Kotex no se nota en uso

El Nuevo Kotex que no se nota ni bajo el vestido más ceñido, ya está a la venta en todas partes.

Se le ha preservado la famosa suavidad característica del Kotex, y su misma superabsorbencia. También es fácil deshacerse del mismo en agua corriente . . . y aunque ahora lleva más relleno, no abulta en lo más mínimo.

Ensaye el nuevo **KOTEX**

Solamente probando puede una darse cuenta de la importancia de este cambio tan radical. La experiencia ha enseñado que redondear los extremos no era suficiente. Ahora también se han achatado; y gracias a esta nueva forma, el ajuste es tan perfecto, que no hay relieve.

Y aunque Kotex ofrece este perfeccionamiento — además de su reconocida suavidad y absorbencia — su precio es siempre de lo más módico.

THE KOTEX CO.
180 North Michigan Avenue
Chicago, U. S. A.

Una Ayuda a Las Madres

Esas explicaciones íntimas que toda madre encuentra dificultoso dar a sus hijas jovencitas que entran en la pubertad, se exponen, con toda sencillez y recato, en el librito "El Cumpleaños de María Margarita" que distribuye gratis la Compañía Kotex. Evítese Vd. una situación incomoda con su hija. Pida un ejemplar gratis de este folleto mandando su nombre y dirección a
Rodolfo Quintas
Calle C No. 237
Vedado, Habana

PIDE GARANTIAS A GOBERNACION EL DR. ANTONIO MENENDEZ CRESPO

Con motivo de haber querido detener varios individuos, entre los cuales figuraban dos con carnets de estudientes de Medicina, al Dr. Antonio Menéndez Crespo, éste ha solicitado garantías de la Secretaría de Gobernación.

La persecución de que es objeto data ya de muchos días, habiendo obligado al mencionado facutativo a abandonar sus consultas, así como los servicios que presta en un sanatorio, yendo sus perseguidores dos y tres veces al día, a buscarlo a su casa, y al Sanatorio.

En la comunicación que ha dirigido al Dr. Guiteras, el Dr. Menéndez hace resaltar que durante los seis años que estuvo ausente en París combatió al Gobierno de Machado, siendo entonces, como ahora, simpatizador decidido de los coroneles Mendieta y Méndez Peñate.

SE SUSPENDIO NUEVAMENTE EL JUICIO POR LA MUERTE DE CARLOS Ma. FUERTES

Ayer tarde se encontraba señalada nuevamente la vista del juicio oral contra Ramón Souto, Segundo Prendes y Braulio Ortega, ex-Teniente de la Policía y ex-expertos en el régimen de Machado.

Como no fueran presentados los presos, la Sala suspendió el acto del juicio.

La causa que se sigue contra Souto, Prendes y Ortega, es por el asesinato perpetrado en la persona de Carlos Manuel Fuertes Blandino, hecho ocurrido en la Calzada que conduce de Rancho Boyeros frente a la Ermita de los Catalanes.

Como recordarán los lectores, Carlos Manuel Fuertes, fué delatado a sus matadores por el estudiante traidor José Soler, cuya delación le costó la vida en manos de sus propios compañeros.

LA MAYOR
35 EDIFICIOS
700 EMPLEADOS
SARRÁ
DROGUERIA
ABIERTA TODOS LOS DIAS
TODA LA NOCHE LOS MARTES
A-8126 A-3641

Farmacias de Turno

DOMINGO

HABANA

Ave. de Bélgica No. 8	M-4425
Monserrate y Teniente Rey M-4413	M-5564
Ave Menocal No 6.	M-4660
Antonio M. Lazcano y Dragones	M-4774
Mayor Gorgas y Oquendo	U-6778
Colón y Aguila	M-4525
Padre Varela y Zenea	U-5402
Salud 173 ent. M. González y Oquendo	U-6825
América Arias y Crespo	M-5533
Ave. Menocal y Principe	U-6873
Romay 56 esq a San Ramón	M-4470
Marta Abreu No 44	M-4740
Cuba y Acosta	M-3635
Ave. de Italia No 41	M-5706
Martín Morúa Delgado No. 48	M-9235
Padre Varela No 50	U-6600
Gral. Carrillo y General F. Andrade	U-5869
Máximo Gómez y San Nicolás	M-5030
Somerueios No 26	M-5003
Desague y Fraco	U-6767
Ayesterán y Desague U-6966	U-2539
Víctor Muñoz y General Aranguren	M-4508
Aguiar y Chacón	A-0111
Zerea entre Prado y Consulado	M-3377
San Nicolás y P. Cerrada	
Cía Químico Industrial Farmacéutica, S. A. Av. de la República núm 217	U-6655

VEDADO

Calle 17 y 4	F-6006 F-2333
Calle 23 No. 458 entre 8 y 10	F-6132
Calle 17 entre E y F	F-6110
Ave. de Wilson entre 16 y 18	
Calzada entre Paseo y 2.	F-6174

VIBORA

10 de Octubre y Josefina 1-6442, 1-7240	1-7702
O-Farrill y José Antonio Saco.	1-7730
10 de Octubre 557½	1-7650
Concepción y Porvenir Sta. Catalina y Cortina.	X-3039 1-7786

JESUS DEL MONTE Y SANTOS SUAREZ

Zapote No. 22	1-2222
Quiroga y Delicias	1-7772
10 de Octubre No 280.	1-7878
10 de Octubre No 204.	X-3033

LUYANO

Calzada de Concha número 4.	X-2223 X-2222
Calzada de Luyanó número 211	X-2220
Acierto y Herrera	1-7667

CERRO

San Pablo No. 36	U-7026
Calzada del Cerro número 553	1-5963
Buenos Aires y Paz	1-3003

NOTA.— Este grupo deberá prestar el servicio público todo el día y la noche de los Domingos y Fiesta y Duelo Nacional siguientes: Enero 1; Febrero 12; Mayo 7; Junio 18; Julio 30; Septiembre 10; Octubre 12 y 22; Diciembre 8 y 7.

SUSCRIBASE Y ANUNCIESE EN EL «DIARIO DE LA MARINA»

BROMAS Y VERAS

Por J. ARISTIGUETA)

Yo no discuto que en Cuba haya algún comunista porque en Cuba hay de todo, importado como el tasajo, pero hay de todo. El problema es tener dinero con que adquirirlo pero como haber, lo hay.

Y por cierto que, entre las cosas de importación que más caras nos están costando se encuentra el comunismo. ¡Ni que fuera artículo de lujo! Y todo por imprevisión, porque si aquí nos hubiéramos dedicado a producir un comunismo criollo, hecho en casa como el arroz con leche, nos saldría muchísimo más barato. Pero nos lo han mandado de fuera y ¡lo caro que nos está saliendo!, ni más ni menos que las mercancías que nos mandan de los Estados Unidos que, como antes nos las fiaban, ahora las estamos pagando todas juntas.

Y todo por lo mucho que se nos importa. Si se nos importara poco, o no se nos importara nada, andaríamos mucho mejor. Por eso lo del comunismo no debiera importársenos.

Pero se nos importó.

La verdad es que no se explica cómo se nos ha importado una cosa rusa, que parece lógico que la tomen con calor en las heladas estepas siberianas, pero jamás en la tórrida Cuba, donde la cosa está que arde y hasta las conversaciones son acaloradas. Una cosa de procedencia rusa debiéramos tomarla con la mayor frescura, como los helados, o por lo menos sin frío ni calor, y no con tanta fogosidad.

Y sin embargo de tanto fuego, así de pasión como de ametralladora, no creo que en Cuba haya Comunismo como para estimar que estamos en conflicto de superproducción o exceso de stock. Puede que haya algún comunista, pero ¿Comunismo?; ¡quiá!

Porque si a mí me dicen que en un país español, étnica o espiritualmente español, o español del Cincuenta Por Ciento, hay anarquistas, desde luego, lo creo. Todo buen español de cuerpo entero o medio español (cincuenta por ciento) o hispanoamericano es un anarquista mientras no demuestre lo contrario; y si lo demuestra, engaña. Y si además es comerciante o empleado público es anarquista aunque no quiera. Porque todos los de esta casta somos partidarios del máximo anarquista que ha existido en el mundo y que no cabe duda era español; Juan Palomo que definió su teoría filosófico social en este brillante apotegma: «Yo me lo guiso y yo me lo como». Y si por excepción tenemos un santo como San Bruno, que daba ciento por uno, es porque era un santo pero todos dudamos de que eso sea buen negocio. Y va que hablamos de santos, recordemos al más español de todos, San Isidro, que obtuvo el milagro de que los ángeles trabajaran para él, que es el ideal de santidad de todos nosotros, y también bastante anarquista porque la cosecha no sabemos que la repartiera con nadie el santo Isidro.

Por estas referencias se ve que el anarquista es todo lo contrario del comunista. Mientras el buen anarquista él se lo guisa y él se lo come, y la cosecha milagrosa «pa él también», el comunista afirma que todo el mundo debe comer de lo que saque del común, y esto no nos gusta a los españoles completos o al cincuenta por ciento: preferimos guisárnoslo nosotros para saber lo que comemos.

Tan somos anarquistas que no hay uno solo de nosotros que no haya hecho o aspire a hacer contrabando. Es la pugna anárquica del individuo contra el Estado. En cambio en el Comunismo el Estado lo es todo y el individuo nada. El único que hace contrabando es el Estado, y eso no se vale. El Anarquismo exalta la personalidad; el Comunismo la destruye. A uno de nosotros se le impide el contrabando, el «chivo», el fraude a los impuestos y se le obliga a pagar religiosamente, ¡y se le ha matado! No podemos ser comunistas.

Por eso ha sido siempre el español enemigo del comunismo absorbente. Frente a la doctrina de Marx, «la tierra libre para el trabajo libre» (de lo cual el Cielo nos libre, porque no es libre, sino que es «la tierra de nadie para el trabajo obligatorio»... y las cosechas para el Estado); frente a esa doctrina, los étnica y lingüísticamente españoles preferimos la tierra nuestra, el trabajo para los angelitos y la cosecha del que se la coja revolucionariamente, y la propiedad «de facto».

No somos comunistas ni podemos serlo. Y por si aun queda alguna duda acerca de si podemos ser comunistas y al mismo tiempo hispánicos debemos recordar los gritos del alma criolla grabados en los discos de su romancero: «Yo no tumbo caña, que la tumbe el viento». Y para completar la prueba de nuestra imposibilidad comunística, recuérdese aquel reciente cantar que obtuvo tanta aceptación popular:

«El que siembra su maíz,
que se coma su pinol».

¡A ver dónde hay nada más anticomunista que eso!

CONSERVATORIO "ROMERO"
Directora: Carmela Romero de Lima.
Campanario 80. 5o. Piso.

NO ES CONSULTOR DE LA EMBAJADA

Habana, noviembre 30 de 1933.
Sr. Director del Periódico «Diario de la Marina». a
Ciudad.
Señor:

Se ha publicado que acudí en el día de ayer al Muelle a dar la bienvenida a Mr. Sumner Welles en calidad de Letrado de la Embajada, y como no tengo el honor de desempeñar ese cargo, ruego desmienta esa información, ya que acudí a recibir a Su Excelencia el Embajador de EE. UU. igual que muchos Veteranos y Emigrados Revolucionarios, simplemente como amigo personal y como Presidente de la «Unión Patriótica Nacional».

Dr. Bartolomé Vilches de la Maza,
Presidente de
«Unión Patriótica Nacional».

CUNITA

Continúan circulando rumores de que los Ten-Cents se abrirán presto.

Es la única nota optimista que hemos traído de la calle.

Y como se ve, hemos tenido que ir a buscarla al Ten-Cent.

ACERTADA DESIGNACION

El Secretario de Comunicaciones, señor Miguel Angel Fernández de Velazco, designó al competente empleado de esa Secretaría, señor Julio Villegas, para que una vez terminada la depuración y reorganización del personal de Correos y Telégrafos, propusiera los ascensos por riguroso escalafón.

DE INTERES PARA LOS CIEGOS

Debido a que se han recibido muchas cartas de individuos ciegos solicitando se les inscriba en la Delegación de la Asociación Nacional de Inválidos, que radica en el departamento 26 y 27 del cuarto piso de la Secretaría del Trabajo, Capitolio, Habana, en sus deseos de estar comprendidos en los beneficios del Instituto Nacional de Reeducación Física y Profesional de Inválidos, y piden directamente el apoyo y ayuda de esta Asociación por considerarse inválidos, toda vez que les falta la vista y no pueden valerse faltos de recursos.

Los que se acojan a este beneficio pueden enviar su solicitud por correo a la Delegación de la Asociación Nacional de Inválidos, Secretaría del Trabajo, Capitolio, Habana.

ACTIVIDADES ESTUDIANTILES

Los Directorios de Alumnos Examinados del Instituto, Escuelas Normales de Kindergarten y de la Defensa Estudiantil Normalista, citan a todos los alumnos examinados en los distintos centros oficiales de enseñanza (Institutos, Escuelas Normales, Normales de Kindergarten, de Comercio, etc.), para la magna asamblea que se ha de celebrar en el día de hoy, sábado, a las dos de la tarde, en el local del Centro Castellano, sito en Egido número 2, entre Monte y Dragones. Una comisión de puerta exigirá a los concurrentes el carnet de identificación.

COMITE UNIVERSITARIO PRO-MATRICULA GRATIS

Se cita por este medio a todos los miembros de este Comité, para la reunión urgente que tendrá lugar en la Asociación de Derecho, hoy sábado a las ocho de la noche.

Se recuerda a todos los comisionados de investigación que ya está abierta la Oficina de este Comité (en los bajos de la Escuela de Pedagogía), y que deben de pasar por dicho lugar.—El Comité.

FARMACIA
DROGUERIA
DE
"JOHNSON"
DE TURNO LOS LUNES
Odispon 30 TELEFONO-A-2129.

Una Obra MAESTRA *a un* Precio Módico

Pathfinder

GOODYEAR

DE VENTA EN TODAS PARTES POR LOS AGENTES GOODYEAR

M.E.C.D. 2016

EL MEJOR DOMADOR del MUNDO

Emocionante escena de la película "El Gran Domador", de la *Universal*, en la que figura como héroe el famoso Capitán Clyde Beatty, considerado en el mundo entero como el mejor domador de fieras.

Asimismo, en el campo de la medicina moderna hay un producto que está considerado en el mundo entero como **el mejor domador de los dolores y malestares,**

porque se fabrica bajo la más severa dirección científica, usando ingredientes de la más alta calidad y pureza;

porque su eficacia es rápida e infalible, sin causar perturbaciones de ninguna clase al organismo, y

porque está garantizado por la noble, segura y respetable Cruz Bayer.

BAYER

El mejor domador de los dolores y malestares.

CAFIASPIRINA
el producto de confianza

Crónica Habanera

ALELI MORALES

Ayer, en la festividad de San Aurelio, estuvo de días una señorita encantadora, que se destaca en nuestro gran mundo por su fina belleza: Aleli Morales y Herrera.
Recibió, con tal motivo, innumerables felicitaciones.

SANTOS DE HOY: SAN FRANCIS CO JAVIER

En la festividad de hoy celebra su santo la señora Panchita Suárez Murias, distinguida esposa del doctor Luis de Solo, conocido letrado del foro habanero.

También está de días la señora Paquita Morales Pasalodos, gentil esposa del doctor Ricardo Rodríguez Cáceres, Registrador de la Propiedad de Santiago de Cuba.

Asimismo están de días hoy, este grupo de caballeros:

El señor Francisco de Santa Cruz y Mallén, Conde de San Juan de Jaruco, y su hijo el simpático jovencita Francisco Javier de Santa Cruz y de Goicoechea, conde de Santa Cruz de Mopox.

Nuestro querido amigo Paquito cipal d shrdlcmfwshrdlmlm m m m Sierra, administrador del teatro «Principal de la Comedia».

El conocido abogado Francisco Villaverde.

Francisco Tamanes, distinguido comerciante.

Javier del Valle, Javier de Urrutia y Paquito Pérez, estimado amigo nuestro.

El doctor Francisco Marill.

El doctor Francisco de Velasco.

Javier Pérez de Acevedo, antiguo funcionario de la Carrera Dipiomática.

Los jóvenes Javier Lescano y Javier Caballero.

Y dos respetables sacerdotes: Monseñor Abascal, Párroco de la Iglesia del Santo Angel Custodio y el Rvdo. Padre Francisco Javier Asensio, Director de las Hijas de María, de la Iglesia de Reina.

Reciban todos nuestro saludo.

VIAJEROS DISTINGUIDOS

En el correo de la Florida, que arribó en la tarde del viernes a nuestro puerto, regresaron de los Estados Unidos, un grupo distinguido de viajeros.

El respetable matrimonio Carlos de Zaldo y Caridad Lamar.

Los Marqueses de Du-Quesne, en compañía de sus hijos María, señorita muy celebrada en sociedad, Pedro, Carlos y Alfonso.

Los jóvenes esposos Carlosg de Zaldo Jr. y Carmen de la Guardia y sus lindos niños María Teresa y Carlos.

Y la señora María Manuela Deschapelles de Zaldo con su hija Elena.

También eran pasajeros del mismo vapor, el joven Pepe Almagro y su gentil esposa Nenita Aspiazu.

El doctor Andrés Weber Jr. y su bella esposa Conchita de Cárdenas, quienes contrajeron matrimonio anteanoche en la Parroquia del Vedado, embarcaron ayer para Miami en el vapor «Florida».

Van en viaje de luna de miel, que le deseamos muy feliz

A bordo del Oriente llegó ayer a nuestra ciudad, procedente de México, el señor Avelino Montes, distinguida personalidad de aquel país, que visita periódicamente nuestra patria, donde residen familares suyos y donde tiene numerosos amigos.

(Continúa en la página SIETE)

CRONICA CATOLICA

ACTOS CATOLICOS PARA HOY

Este domingo, Primero de Adviento, se conmemora con misa cantada y sermón sobre el Evangelio de la Dominica.

FIESTAS MENSUALES

Celebran sus fiestas mensuales, las Marías de los Sagrarios, en San Francisco; en la Caridad, las Hijas de Nuestra Señora de la Caridad; en el Carmen, la Guardia de Honor del Corazón de Jesús; en el Angel, el Apostolado parroquial de la Oración; en la Parroquia del Vedado y en la Iglesia de San Juan de Letrán, las respectivas Asociaciones del Rosario Perpetuo.

MISAS DE COMUNION GENERAL

En la Iglesia de Reina, a las 8 8 a. m. en obsequio del Director de la Congregación de Hijas de María, R. P. Francisco Javier Asencio, S. J. en sus días.

En el Angel, en honor de Monseñor Francisco Abascal a las 8 de la mañana, como homenaje en sus días.

En los Pasionistas a las 7 a. m. Misa y Comunión, como homenaje al Padre Claudio Fuentes, en su fiesta onomástica.

Deseamos un feliz día de su santo a estos dignísimos sacerdotes.

EL JUBILEO CIRCULAR

En la Iglesia de San Nicolás de Bari, el Jubileo Circular.

La misa del Sacramento, a las 3 a. m.

A las 5 p. m., procesión del Santísimo Sacramento por el interior del templo, bendición y reserva.

EN LA IGLESIA DE LA MERCED

A las 8 a. m. Misa y Comunión reparadora al Corazón de Jesús por su Guardia de Honor.

Después de la Misa, junta mensual reglamentaria. A las 9 a. m. Misa cantada y sermón.

En esta iglesia se celebran misas de 6 a 12 de la mañana, cada hora. En todas se explica el Evangelio de la Dominica.

LAS BODAS DE ORO DEL DR. ECHEVARRIA

El Ilustrísimo Sr. Dr. Ramón G. Echevarría, Caballero de San Gregorio el Magno, Presidente General de la Congregación de La Anunciata y Director del Hospital de Paula, conmemora el 4 del actual, el 50 aniversario de su recepción como Médico-Cirujano en la Real Universidad Pontificia de San Gerónimo de la Habana, establecida en el antiguo edificio del Convento de Santo Domingo. Esta antigua Universidad, fué creada en la Habana, por el Sumo Pontífice Pio V y puesta al cuidado de los Frailes Dominicos, el 5 de enero de 1727. Estos Religiosos la dirigieron por espacio de un siglo. En el año de 1843 por orden del Gobernador y Capitán General de la Isla de Cuba, don Gerónimo Valdés, la entregó a los seglares, dejando la dirección espiritual a los Padres Dominicos. En 1899 los americanos de la primera intervención, la trasladaron al sitio q. hoy se hall ainstalada en los terrenos de la Pirotecnia Militar.

Don Ramón G. Echevarría nació en la Habana, Calle de la Merced No. 70, el 19 de septiembre de 1861. Hijo de don Justo Echevarría y González y doña Dolores Echevarría y Pit.

Estudió en el Colegio de Belén, el día 2 de octubre del año de 1870 y se recibió Bachiller el día 29 de junio de 1878. En este mismo año ingresó en la Universidad, en la cual se graduó el 4 de diciembre de 1883, a los 22 años.

Su estimado padre, le proveyó de toda clase de aparatos relacionados con su profesión de médico cirujano.

Posee muchas cartas de Catedráticos y estudiantes, en las cuales le tributan las gracias por haberles puesto a su disposición este instrumental, que hoy conserva en artística vitrina en su casa de la calle Campanario número 156, donde reside hace cuarenta años.

En 1885 casó en la iglesia del Pilar con la señora Bárbara Puentis y Miranda. Fruto de este matrimonio fuero 4 hijos, Dolores, Emelina, Herminia y Justo, médico interno del Hospital de Paula, del cual es Director el Dr. Echevarría desde 1904.

Es médico de las casas religiosas.

¿Es posible que mujeres y hombres conserven hasta edad avanzada el VIGOR y atributos de la JUVENTUD?

¿Qué sabe Ud., señora o caballero, acerca de las **hormonas sexuales y su influencia sobre la Salud y Vitalidad?**..
Solicite Ud. folleto ameno y honesto. Se envía gratis, en sobre cerrado. Representante del Dr. Weiss, Apartado 117, Habana.

Parroquia de Espiritu Santo

Lunes 4, solemne misa a Santa Bárbara, a las 9 de la mañana. El Sermón a cargo del Dr. Presbítero Alfredo Llaguno.

A las 8, Misa de Comunión.

Sn consulta está siempre abierta a los pobres, a los cuales visita en sus domicilios.

Hizo de su profesión un apostolado de caridad.

El Cronista es testigo de la mayor excepción, pues durante quince años atendió a mi amadísima madre solícitamente con suma caridad.

Es Presidente General de La Anunciata desde el año de 1904.

Su labor católico-social, ha sido premiada por los Sumos Pontífices con la **«Cruz Pro Ecles ia est Pontífice»** y el Título de **«Caballero de San Gregorio el Magno».**

Hoy, domingo 4, la Congregacion de La Anunciata, le dedica como homenaje la junta general, que celebrará a las 7 1|2 a. m., la misa y Comunión, que tendrá lugar a las 8 a. m. y a las 9 desayuno extraordinario con discursos y poesías.

El DIARIO DE LA MARINA, se complace en felicitar a su viejo amigo y antiguo suscriptor en sus Bodas de Oro de su profesón.

El Cronista por gratitud y por afecto se une a esta felicitación, haciendo votos por su felicidad temporal y eterna.

Las Hijas de María y Santa Teresa de Jesús de la Iglesia del Carmen a María Inmaculada.

Las Hijas de María y Santa Teresa de Jesús de la Parroquia del Carmen de la Habana, dedican solemnísimo triduo a la Purísima.

Comenzará el 6 de diciembre y terminará el 8, celebrándose los cultos con arreglo al siguiente programa:

Día 6.—Por la mañana, a las 7.30, misa de comunión general, en la que se cantarán preciosos motetes. A continuación de la misa, se hará el ejercicio del triduo.

Por la tarde, a las 5.30, exposición del Santísimo Sacramento, rosario, ejercicio del triduo, sermón, reserva y cánticos a la Purísima.

Día 7.—Los mismos cultos que el día anterior, finalizando los de la tarde con solemnísima salve.

Día 8.—Fiesta principal.

Por la mañana, a las 7.30, misa de comunión general. A las 9, la solemne con ministros.

Por la tarde, a las 5.30, los mismos cultos que los días anteriores, terminando con la procesión con la imagen de la Purísima.

Predicadores del triduo: Día 6, R. Padre Domingo; día 7, R. Padre Rafael; día 8, por la mañana, R. Padre José María y por la tarde, R. Padre Teodosio.

La parte musical correrá a cargo del coro de tiples de la parroquia.

Los cultos serán costeados por la Archicofradía de Hijas de María Inmaculada y Santa Teresa de Jesús, en unión de las personas que tengan a bien contribuir con sus limosnas.

Canastillas para niños pobres

Como en los años pasados, las Jóvenes Teresianas obsequiarán a un niño pobre, en la forma y bajo las condiciones que oportunamente se publicarán en la prensa diaria.

Las personas que, bien en metálico, bien con ropas, quieran contribuir a la confección de la canastilla, pueden entregar sus donativos al Padre Director de las Teresianas o en la sacristía o archivo parroquiales.

Invitan a los cultos en honor de la Purísima: el director, **P. Teodosio de Santa Inés**; la presidenta, **Carmelina Brunet.**

Congregación Mariana de la Anunciata

Celebra la junta, misa y comunión reglamentaria de diciembre el domingo 3 del actual, con arreglo al siguiente programa:

A las siete y media a. m., junta en el salón de actos de la casa social. A las 8 a. m., misa y comunión en la capilla de la casa social.

Estos actos serán celebrados en conmemoración de las Bodas de Oro del presidente doctor Ramón G. Echevarría, como médico cirujano.

Después de la misa, desayuno extraordinario y homenaje de discurso, poesías y flores al referido doctor, presidente general de La Anunciata desde 1934.

Invita el director, Padre Esteban Rivas, S. J.

Misa de comunión general a Monseñor Abascal.

Con el plausible motivo de celebrar sus días el párroco del Angel, Monseñor Francisco Abascal, la presidenta del Apostolado de la Oración señorita Amelia Bellini, invita por este medio a todas las asociaciones de esta iglesia, a la misa de comunión general que el Apostolado parroquial de la Oración celebra en su honor, a las ocho de la mañana del domingo 3, festividad de San Francisco Javier.

Misa de comunión al P. Asencio, S. J.

El domingo 3, festividad de San Francisco Javier, la Congregación de Hijas de María de la iglesia de Reina celebrará a las ocho de la mañana misa de comunión general en honor a su director, R. Padre Francisco Javier Asencio, S. J.

Suplica encarecidamente la asistencia la directiva.

Después de la misa, recepción en la sala de juntas del templo.

R. P. Claudio Fuentes, C. P.

Celebra sus días el domingo 3 el R. Padre Claudio Fuentes, C. P., director de la Unión 44 de Caballeros Católicos y Vicario de los Padres Pasionistas de la Víbora.

En su honor se celebrará misa y comunión general a las siete de la mañana en la capilla de los Pasionistas.

Parroquia de los Quemados de Marianao

El día 5 de diciembre, a las ocho y media de la mañana, se celebrará la misa solemne en honor de San Francisco Javier.

Predicará el R. Padre Ignacio Pérez, Rector de la S. I. Catedral de Matanzas.

La novena de la Santísima Virgen Inmaculada comenzó el 29 de noviembre, para terminar el día 7, víspera de la fiesta.

El día 8 de diciembre, a las ocho y media de la mañana, se celebrará la misa solemne en honor de la Santísima Virgen, Patrona y titular de la Congregación de Hijas de María de esta parroquia.

Predicará el R. P. Francisco E. Peláez, Superior de los Redentoristas.

Gabriel BLANCO.

CUÑITA

Uno de los procesados de Scottsboro ha sido condenado a muerte por tercera vez.

Pero todo tiene su justificación. El jurado estuvo deliberando 25 horas y 10 minutos; y después de tan larga deliberación cuauquier jurado acuerda una estupidez.

BANCO DE VIZCAYA
GRAN VIA 1 -- BILBAO

Capital autorizado . . Ptas. 100.000.000,— Reservas . . . . . " 57.626.577,50
Capital suscrito . . . " 60.000.000,— Balance en 29 Abril 1933 " 2.092.159.677,25

Este Banco realiza toda clase de operaciones de Banca y Bolsa

AGENCIAS URBANAS EN:
BILBAO.—San Francisco, 36; Portal de Zamudio, 4; Deusto (Ribera) 59.
MADRID.—San Bernardo, 13 (Gran Vía); Fuencarral, 119 Glta Bilbao); Relatores, 26 (Plaza del Progreso).
BARCELONA.—Vía Layetana, 18; Ronda San Pablo, 33; Pueblo Nuevo (Rambla del Triunfo, 3; Sans, calle de Sans. 33; Gracia, Salmerón, 67.
140 AGENCIAS EN DIFERENTES PROVINCIAS

SUCURSALES EN:
Alcalá de Henares, Alcira, Algemesí, Algorta, ALICANTE, (Paseo de los Mártires, 2); Almansa, Amorebieta, Aranjuez, Baracaldo, BARCELONA, (Plaza de Cataluña); Bermeo, Briviesca, Burriana, Calahorra, CASTELLON DE LA PLANA, (González Cherma, 2); Carcagente, Castro Urdiales, Cullera, Denia, Desierto-Erandio, Durango, Eibar, Elizondo, Gandía, Gavá Guernica, Haro, Irún, Játiva, Lequeitio, Liria, MADRID (Alcalá, 47); Marquina, Martorell, Medina de Pomar, Miranda de Ebro, Ondárroa, Onteniente, Portugalete, Prat de Llobregat, San Baudilio de Llobregat, San Feliú de Llobregat, San Julián de Musque, San Miguel de Basauri (Dos Caminos), San Sadurni de Noya, SAN SEBASTIAN (Avenida de la Libertad, 10); Sagunto, Santo Domingo de la Calzada, Sestao, Sueca, TARRAGONA (Méndez Núñez, 12 bajo); Tolosa, Utiel, VALENCIA (Bajada de San Francisco, 5); Valmaseda, Vendrell, Villanueva y Geltrú, VITORIA (Prolongación de la calle de San Prudencio); ZARAGOZA (Plaza de la Constitución, 4).

CAJAS DE ALQUILER

GRAN VENTA INVIERNO

"LA NUEVA ISLA"

Le recuera que estando próximas las Pascuas y Navidades esta es la mejor época para habilitarse o hacer un regalo. Hágalo escogiéndolo dentro del inmejorable y extenso surtido de telas de Invierno y Novedades que hemos acabado de recibir para la presente Estación a

LOS PRECIOS MAS BAJOS DE LA HABANA

Vea estas demostraciones de parte de nuestras enormes existencias, y se convencerá que merecemos el honor de su visita.

SEDAS DE GRAN NOVEDAD

Crepé de Falla de seda en todos colores de moda, 58 Cts

Crepé Corrugado de seda en todos colores, que vale a 90 cts., a 62 Cts.

Crepé Mongol, clase extra, en 50 colores de moda, que vale a 90 cts., a 63 Cts.

Crepé satín en todos colores de moda, que vale $1.50, a 95 Cts

Flat Crepé de Pura seda, en más de 60 colores, que vale $1.40, a 95 Cts

Crepé Marrocain de seda en 70 colores de moda, que vale 70 cts., a 45 Cts.

TERCIOPELOS, PARA PURO INVIERNO

TERCIOPELO INGLES EN TODOS LOS COLORES DE MODA EN 1 YARDA DE ANCHO, A 39 Cts.

TERCIOPELO INGLES CLASE EXTRA EN TODOS COLORES DE 1 YARDA DE ANCHO A 55 Cts

TERCIOPELO CHIFON CON DIBUJOS A LISTAS EN BLANCO Y NEGRO SOLAMENTE, DE GRAN NOVEDAD, A $2.75

TERCIOPELO FAILLE INGLES EN TODOS COLORES DE 1 YARDA DE ANCHO A 65 Cts

TERCIOPELO CORDUROY COLOR ENTERO Y ESTAMPADOS, LA ULTIMA MODA, A 56 Cts.

TERCIOPELO CRIFFON FRANCES CLASE EXTRA EN NEGRO Y COLORES MAS EN MODA QUE VALE $3.00 A $1.75

LANAS DE GRAN FANTASIA

Lanas Jaspeadas en distintos estilos, a 35 Cts.

Tewed de lana pura, que vale $1.25, a 70 Cts.

Paño damas de pura lana, de 1.1|2 yarda de ancho, en todos colores, que vale $2.50, a $1.48

Paño Cordonete de pura lana, en los colores de moda, que vale $3.50, a $2.50

Una Verdadera y Asombrosa Oportunidad, en Chaquetas

Chaqueta de falla de seda labrada en negro y en gris, igual diseño a $2.25

Chaqueta de Falla satinada, en negro con cuello trabajado, igual al diseño, a $3.00

Chaqueta terciopelo Chiffón labrado de seda con piel mongolia, igual al diseño, surtido en tallas, a $5.50

VESTIDOS—ABRIGOS—TRAJES DE NIÑOS

Vestidos de Twead Jaspeado, Semi-Lana, corte sastre, tamaños 34 a 40 pulgs., a $2.38

Vestidos de Crepé de seda Corrugado en todos los colores de moda, a $2.23

Vestidos de crepé Faille, de seda, corte muy nuevo, en los colores de moda a $3.23

Abrigos de paño de lana para señoras de $6.50, a $3.50

Abrigos de seda, en negro, con piel, que valen a $9.00, a $3.50

Traje niño, Crash semi-lana, de 1 a 8 años a $1.50

SWEATERS Y FRAZADAS

Sweaters de señoras semi-lana, de 1.50, a 50 Cts.

Sweaters de lana y seda para señoras, a $2.00

Sweaters para niños en todos colores, a 45 Cts.

Frazadas semi-lana cameras a cuadros, a $1.00

Frazadas Belgas Floreadas, cameras, a $1.35 y $1.15

Franelas en todos colores que valen a 20 cts., a 13 Cts.

GUANTES DE ULTIMA MODA

En Guantes para señoras, de última moda, tenemos el mejor y el más extenso surtido en distintos estilos y colores a

50 - 70 - 80 Centavos - $1.00 y $1.50

LA NUEVA ISLA
LA CASA DE MEJORES ARTICULOS Y MAS BAJOS PRECIOS
MONTE Y SUAREZ TEL: A-6893

NUCLEARSITOL ROBIN
PRETUBERCULOSIS - IMPALUDISMO
ENFERMEDADES DE LAS COLONIAS
(Medicación nucleo-arsenical-fosfatada)
GRÁNULOS - COMPRIMIDOS - AMPOLLAS
LABORATORIOS Mce ROBIN, 13, Rue de Poissy, PARIS

M.E.C.D. 2016

HOY FAUSTO Matinee de 1 a 5
-5½ - 7½ - 9½-
CABALGATA
Diana Wynyard Clive Brook
CORAZONES en el INFIERNO
Barbara Weeck
LOCO por FUERZA
RICHARD TALMADGE
Comedia Carton Noticiario
CABALGATA
MIERCOLES 6 "PESCANDO EN LA CALLE" SILVIA SIDNEY

TEATROS Y CINEMAS

¿ACTUARA VILCHES, ¿CUANDO?

Pues sí, a pesar de las nondas preocupaciones del momento, un momento bastante larguito ya, aún nos queda un resto de ánimos y apetencias «antiguas», para desear con ansias muy sinceras, una de esas temporadas de comedia, de dramas, que son paliativos al alma torturada, y como vergeles donde distraer entre aromáticas flores nuestro hastío y nuestro batallar incansable, imperativo de la vida.

Y sabiendo que Vilches, el grande y querido Vilches, está en la Habana, y con deseos muy sinceros de «ponerse al habla» con este público que sabe admirarlo, los días que pasan se van haciendo largos, sin sus noticias.

Pues... hay que tener paciencia. No solamente las «cosas de Palacio van despacio», en plena era democrática, destruídos los Palacios (de los reyes), hemos venido a comprobar que el tiempo no corre más acelerado fuera de esas mansiones y «las cosas» toman el suyo con largueza, cuando de cosa interesante se trata. Pues henos aquí como el primer día... esperando. ¿Qué? Pues algo que ponga en marcha las actividades concernientes y vengan de México artistas y atrezzos, se nombre a la primera actriz y la linda Virginia Zuris, que curiosea con grandes ojos negros nuestro «porvenir», incorporada a esa compañía en embrión, nos presenten la «Gran Compañía de Comedias de Ernesto Vilches».

Con ese nombre, nada más quiere saber el público; allá irá a rendirle su homenaje. Ya él conoce de sus repertorios, de su estilo, de su valer artístico, de su «incomparabilidad» como intérprete.

¿Actuará Vilches? ¿Cuándo?... el día llegará en este diciembre.

NOTAS

FAUSTO: MATINEE MONSTRUO. «CABALGATA»

A la una en punto da comienzo la matinée más grandiosa que se dará hoy en la Habana. Pasará por la pantalla un cartón del popular «Mickey Mouse», una comedia, noticiario Fox, «Corazón en el infierno», por Bárbara Weeck y Jack Mulhall; «Loco a la fuerza», por el valeroso Richard Talmadge y la grandiosa producción «Cabalgata». Se repite en los turnos de 5 y 30, 7 y 30 y 9 y 30 «Cabalgata», en la que llegan al pináculo de la fama Clive Brook y Diana Wynyard. En «Cabalgata» sus emociones, sus problemas son los de la humanidad. «Cabalgata» es el espectáculo máximo. No pierda la oportunidad de admirar la máxima creación del Siglo XX. Para el martes está anunciado el estreno del foto-drama Paramount titulado «Pescada en la calle», en la que sobresale de una manera magistral la encantadora actriz Silvia Sidney y el actor de las mil y una simpatía George Raft. Próximamente «S. O. S. Iceberg». Sorprendente.

CAMPOAMOR: MAGNIFICA MATINEE

A la una en punto de la tarde comenzará la matinée especial con Noticiario, la interesante película «El expreso de la seda», de Neil Hamilton, Shirley Grey y Guy Kibbee, los episodios 5 y 6 de la sensacional serie «El avión fantasma», titulados «El horror de las nubes» y «Una carrera loca», la magnífica película «La vida privada de Jimmy Dolan» y por último la producción de misterios y muy emocionantísima «Una noche de horror».

En los turnos de tarde y noche se repite «La vida privada de Jimmy Dolan», donde actúan artistas de tanto cartel como Douglas Fairbanks, Jr., Loretta Young, Aline MacMahon, Lyle Talbot, Guy Kibbee, Fifi Dorsay y Shirley Grey exhibiéndose por última vez, a las 7.30, «Una noche de horror», película de emociones con Bela (Drácula) Lugosi, Sally Blane y Wallace Ford.

Como las funciones son continuas el público puede entrar cuando le plezca y ver el programa hasta donde le interese.

El martes «Ana del remolcador», una película Metro que toda la crítica americana calificó como lo mejor que se ha hecho en el año actual y que está interpretada por la pareja de actores que más dinero produce en los teatros americanos, Marie Dressler y Wal'ace Beery, secundados por otra pareja encantadora, Robert Young y Mauren O-Sullivan.

MARTI: A LAS 3, GRAN MATINEE

Esta tarde, a las tres, se celebrará en este teatro una gran matinee.

Subirá a la escena el enredo comico lírico en un acto, dividido en tres cuadros, libro original de Ramón Sánchez Varona, con música del maestro Rodrigo Prats, titulada «Lucas Gómez».

En la segunda parte «La Hija del Sol», rapsodia cubana en do sactos, original de Agustín Rodríguez y José Sánchez Arcilla, con música del maestro Gonzalo Roig. Doce decoraciones de Nono V. Noriega. Evoluciones por Julio Richard.

Vestuario de de Armando Finzzi. Atrezzo de José Rivera.

Los precios para esta gran matinée, son a base de 50 centavos luneta; 30 butaca y 15 tertulia.

Por la noche, a las 8 y media en punto «Lucas Gómez».

Precios para esta tanda sencilla: luneta 30 centavos; butaca 20 y tertulia 10.

A las diez menos cuarto: «La Hija del Sol».

Luneta 50 centavos; butaca 30 y tertulia 15.

Mañana: función popular. A las 8 y media «Lucas Gómez» y «La Hija del Sol». Luneta 50, centavos; butaca 30 y tertulia 15.

«Solución cubana», revista de actualidad, original de Carlos Robreño, con música del maestro Rodrigo Prats y evoluciones por Julio Richard, es la próxima obra que ocupará el cartel en el teatro «Martí».

NACIONAL: REVISTAS ULTRAMODERNISTAS, GRAN MATINEE

Para hoy anuncian los programas del «Nacional» una grandiosa matinée, que podemos asegurar sin género de dudas será la mejor. En esta matinée subirán a escena las dos obras estrenadas el viernes y sábado con ruidoso éxito «La copa andaluza» y. «¿Cuál de las tres?», música en ambas del inspirado maestro Rafael Carretero. Además en la pantalla se proyectará la única película tomada de los sucesos del pasado 8 de noviembre. En ella el espectador podrá ver escenas de Atarés, San Ambrosio, Columbia, desfile de prisioneros; los actos conmemorativos del 27 de noviembre, etc. Por la noche, en primera tanda «La copa andaluza» y en segunda tanda «¿Cuál de las tres?». En cada una de estas tandas, también será exhibida la película de los sucesos de Atarés. Los precios popularísimos, a 30 centavos la luneta.

ENCANTO: GRAN MATINEE

A las 10.15 de la mañana, como siempre, la tanda infantil con películas seleccionadas especialmente para niños, toda a base de asuntos prociosísimos y costando como siempre solamente 20 centavos la entrada y luneta.

A la una dará comienzo la grandiosa matinée con Noticiario, cartón animado, la variedad «El arte de jugar al tennis», la preciosa película «Carita de cielo», con Bárbara Stanwyck, luciendo más de 20 trajes modernos, «Las vacaciones del rey» y por último la sensacional producción «Los crímenes del museo». Esta matinée, con el mejor teatro de la Habana, con la mejor proyección y con el mejor ambiente, sólo cuesta 40 centavos mayores y 20 los niños.

En los turnos e egantes de tarde y noche se exhibe por última vez «Las vacaciones del rey», suntuosa película Warner con el eminente actor George Arliss, Patricia Ellis y Dick Powell, repitiéndose tambien a las 7.30 la magnífica película, toda en colores «Los crímenes del museo», una cinta que la Habana entera está comentando.

Mañana: «La doctora», donde Kay Francis aparece más encantadora que nunca con Lyle Talbot Glenda Farrell y Thelma Todd. «La doctora» se exhibirá durante toda la semana.

CARTELERA

TEATROS

NACIONAL.—Matinée: «La Copa andaluza» y «¿Cuál de las tres?» Película tomada de los sucesos del pasado noviembre. Nocha: «La Copa andaluza» y «¿Cuál de las tres» y la película de los sucesos.

MARTI.—Matinée: «Lucas Gómez» y «La hija del Sol.» Noche: «Lucas Gómez», primera tanda y «La hija del Sol» en segunda.

ALHAMBRA.—Matinée: «Buscadora de sensaciones». «La intervención cubana». Noche: «Buscadora de sensaciones», en primera. En segunda, «La intervención cubana». En tercera tanda, «El B V D Radical».

CINES

ENCANTO.—Tanda infantil, turno de la tarde, «Las vacaciones del Rey».

FAUSTO.—«Cabalgata».

CAMPOAMOR.—«La vida privada de Jimmy Dolan».

NEPTUNO. — «Lecho de rosas». «Una viuda romántica». «Humanidad». Comedia y revista.

RIALTO. — «Demonios del mar». «Las damas deben amar». «El avión fantasma». Comedia.

REGINA.—«Demonios del mar». «Las damas deben amar». «El avión fantasma». Comedia.

RIVIERA.—«De mujer a mujer» «Un breve instante». «En el corazón del infierno». «El tren desaparecido». Comedia.

TRIANON.—«Lecho de rosas». «El invisible agresor». «Prisiones de amor». Cartón y comedia.

MODERNO.—«Una viuda romántica». «Justa retribución». «El sargento Tom». «La mujer siempre paga». Comedia.

WILSON.—«El águila y el halcón». «El capitán disloque». «El amigo del Rey». Comedia.

BELGICA. — «Extraño intervalo». «Fuera». «Peggy de mi corazón». Comedia y cartón.

ACTUALIDADES.—«Entre la espada y la pared». «Melodía de arrabal». Variedades en escena.

OLIMPIC.—«Carita de Cielo». «El enemigo público». «El águila blanca». Cartón. Comedia.

VERDUN.—«Los crímenes del Museo». «Hacia las alturas». «El sargento Tom». «Su recompensa». Comedia. Cartón y revista.

INGLATERRA.—«El águila y el halcón». «El capitán disloque». «El amigo del Rey». Comedia.

MODELO.—«Hacia las alturas». «Hombres de América». «El errante». «El sargento Tom», episodio cuatro, revistas y comedias.

CUNITA

Tripu'ante de un barco que entró en el puerto americano de Houston, un marinero cubano se presentó de pronto ante varios compañeros que jugaban a la baraja en el castillo de proa y diciéndoles que se había vuelto loco la emprendió a tiros con ellos, resultando uno con graves heridas.

Pero las autoridades no tragan. Han detenido al autor del hecho y han puesto en cuarentena su locura.

Acaso piensen que, si por hacer eso se va a aceptar que un cubano está loco, habría que meter en el Manicomio a la mitad de la población.

válvulas o «bombillos» del tamaño de una pluma de escribir corriente.

Un alemán ha inventado un aeroplano dotado de tres pares de alas, de las cuales el posterior varía de ángulo de ataque a voluntad del piloto para activar el ascenso o mitigar el descenso.

Se ha inventado un taxímetro eléctrico muy sensible para toda clase de vehículos automotrices, ferrocarriles y aeroplanos, que consume corriente alterna y carece de superficies de fricción.

A fines de Septiembre había en construcción en los astilleros ingleses e irlandeses ochenta y siete buques mercantes cuyo tonelaje total superaba en un 27 por ciento al de los existentes en grada en la misma fecha del año pasado.

El cuerpo de correos alemán ha establecido entre Hamburgo y Berlín un servicio de «teletipos» a la disposición del público en general, proponiéndose hacerlo extensivo a las principales poblaciones de Alemania. El «teletipo» es un telégrafo automático que hace funcionar desde un extremo de la línea una especie de máquina de escribir situada en el opuesto, siendo de esta clase los aparatos de trasmisión utilizados por el departamento cablegráfico de DIARIO DE LA MARINA.

Se ha inventado un vulcanizador alimentado por la corriente usual del alumbrado eléctrico que permite reparar las desgarraduras, rozaduras y desgastes de las gomas de automóvil sin necesidad de desinflar los neumáticos ni separarlas de la rueda.

Los agricultores franceses utilizan ahora soluciones de ácido sulfúrico en proporciones variables del 8 al 14 por ciento para exterminar las plantas parasitarias de los campos, pudiendo comprobar que, además destruyen ciertas plagas y mejoran la fecundidad de las tierras de cultivo.

Se puede doblar la tubería metálica sin romperla llenándola de una aleación de bismuto, estaño, plomo y cadmio que se derrite a los 71 grados centígrados de temperatura, pudiendo por lo tanto extraerse después de la operación con agua hirviendo.

Ha sido construido para el Gobierno persa un automóvil blindado dotado de una torrecilla con un cañón de tiro rápido de una libra, una batería de ametralladoras a cada costado, gomas impenetrables a las balas y susceptible de ser guiado desde cualquiera de sus extremos.

El Gobierno guatemalteco se reserva el derecho exclusivo de practicar exploraciones en busca de petróleo en el fondo de los lagos y lagunas, así como en una zona de 50 metros alrededor de sus orillas y a ambos lados de todos los ríos y líneas ferroviarias de la nación.

NOTAS CIENTIFICAS

Los ingenieros alemanes han aunado la cámara cinematográfica, el telescopio y el reloj eléctrico en un instrumento que sirve para medir la altura y velocidad de los aeroplanos en vuelo.

Un individuo de New Jersey ha inventado un aparato que, mediante las ondas cortas de la radiotelegrafía, reproduce en letras lumínicas sobre una pantalla los mensajes que el remitente, situado a larga distancia, escribe con un punzón o estilete.

Merced al tiempo propicio para el crecimiento de la caña, se espera que las islas Filipinas produzcan en la zafra de 1933-34 más de 1.300.000 toneladas largas de azúcar. (Cada tonelada larga consta de 2,240 libras).

Para enseñar música a la niñez, un ingenioso profesor de Portland, Oregón, ha confeccionado una pizarra en la que hay pintado un pentágrama al cual fija a su antojo las notas y demás signos musicales debidamente imantados.

Entre cierta islita de Inglaterra y la tierra firme presta servicio un curiosísimo «ferry» consistente en una sencilla plataforma montada sobre un bastidor que corre por el lecho del mar mediante un sinfín o «tractor de oruga».

Para estudiar los problemas de los rayos ultra-violeta se ha inventado un diminuto aparato receptor de radio que cabe en el hueco de la mano de un hombre, estando dotado de

HOY CAMPOAMOR Revista Comedia
ESTUPENDA MATINEE de 1 a 5½
EL EXPRESO DE LA SEDA
Neil Hamilton Sheyla Terry - Guy Kibbee Arthur Byron- Allen Jenkins
Episodio 5 y 6 de la serie EL AVION FANTASMA
LA VIDA PRIVADA de Jimmy DOLAN
Doug. Fairbanks Jr Loretta Young - Aline Mc Mahon - Lyle Talbot
UNA NOCHE de TERROR con BELA (Drácula) LUGOSI
Sally BLANE Wallace Ford
5½-9½ La Vida Privada de Jimmy Dolan 7½ Una Noche de Terror
MAÑANA "ANA del REMOLCADOR"
Mary DRESSLER y Wallace BEERY

GACETILLAS

TEATRO FAUSTO: MATINEE MONSTRUO. «CABALGATA»

Gran matinée en el Teatro Fausto a la una en punto. Un cartón por el simpático «Mickey Mouse», una comedia, noticiario Fox, «Corazón en el Infierno» por Bárbara Week y Jack Mulhall. «Loco a la fuerza» por el valeroso e intrépido Richard Talmadge y la máxima creación del Siglo XX «Cabalgata». Cabalgata se repite en todas las tandas acompañada del noticiario Fox. Para el martes está anunciada el foto-drama Paramount, «Pescada en la Calle» en la que realiza una gran labor la sugestiva actriz Silvia Sidney y el artista de las mil una simpatía George Raft.

Proximamente. S. O. S. Iceberg. Sorprendente.

RIALTO: «DEMONIOS DEL MAR»

A la una y media empieza la grandiosa matinée que presenta «Rialto» con un magno programa. Se estrena la espectacular y bella película «Demonios del Mar», por Walter Huston Robert Montgomery, Jimmy Durante y Mage Evans. Además «Entre Fieras» por Zassu Pitts. La Universal presenta «Las damas deben amar». Por Dorothy Burgess. Y se estrena el primer episodio de «El Avión Fantasma» y la revista semanal Fox.

Precios 20 centavos luneta y preferencia hasta las 7. 30 los mayores después.

Mañana «Delirios del trópico y «La máquina infernal».

Miércoles «Las Vacaciones del Rey».

Sábado 2: «De mujer a mujer» y «El fín del mundo».

RIVIERA: «DE MUJER A MUJER»

En la matinée de la 1.15 «De mujer a mujer» por Ann Harding, «Un breve Instante» por Carole Lombard «En el corazón del infierno» por Frank Mayo «El tren desaparecido» revista, 1 comedia. A las 5.15 y 9.45 «De mujer a mujer» y a las 8.15 «Un breve instante.»

Mañana lunes «De mujer a mujer» y «La máscara de Fu Man Chú».

El martes: «El expreso de la seda» por Neil Hamilton.

El 6 y 8. «El rey en vacaciones» por George Arliss.

Del 9 al 11. «Reunión en Viena» por John Barrymore.

Pronto «El fín del mundo» y «Cabalgata».

TRIANON: «LECHO DE ROSAS»

En la matinée de la una: revista, muñequitos. Lecho de Rosas» por Constance Bennet y Joel Mc Crea, «El Invisible Agresor», por William Boyd, Leo Carrillo en «Prisiones de Amor».

Precios: mayores: 30 centavos. Niños: 20.

En las tandas de 5.15 y 9.45: revista, muñequitos y la valiosa producción Radio, por Constance Bennett y Joel Mc Crea, titulada: «Lecho de Rosas».

A las 8.30: «Prisiones de amor».

Mañana y pasado: nuevas exhibiciones de «Lecho de Rosas».

«Cabalgata», la grandiosa película de la Fox, se estrenará el próximo Viernes. Se exhibirá durante cuatro días consecutivos, que serán otros tantos llenos en el simpático cinema del Vedado.

REGINA: «DEMONIOS DEL MAR»

A la una en punto empieza la gran matinée que ofrece hoy «Regina». Se estrena una Revista Fox. La graciosa comedia «Entre Fieras», por Zassu Pitts, y Metro, presenta la espectacular producción titulada: «Demonios del Mar», por Walter Huston Robert Montgomery Mege Evans y Jimmy Durante. Y Universal presenta «Las Damas deben Amar», por Dorothy Burgess. Se estrena además la super serie «El Avión Fantasma» primer episodio.

Precios: 20 centavos luneta a todas horas mayores, y 10 los niños.

Mañana: «Delirios del Trópico» y «La máquina infernal».

Miércoles 6: «Las vacaciones del Rey».

Sábado: «El fín del mundo» y «De mujer a mujer».

MODERNO: TRES GRANDES ESTRENOS HOY

Para satisfacción de grandes y chicos, este teatro anuncia en sus carteles una monstruosa matinée con tres estrenos, «Una viuda romántica», «La mujer siempre paga», «Justa retribución». «El sargento Tom». «El rey de la cocina», «La gran boda», comedias y cartones.

Luneta: 20 niños 10 centavos. A las 5, y 8 y 30. «Una viuda romántica», «La mujer siempre paga». Viernes 8, «Cabalgata».

Martes: «El hermano del diablo», por el gordo y el flaco.

WILSON: «EL AGUILA Y EL HALCON»

Precios para hoy en función corrida de 1 p. m. a 6 y de 6 a 11 y media.

De 1 a 6 p. m. 15 centavos, mayores, y 10 centavos niños. y de 6 a 11 y media.

20 centavos mayores, y 10 centavos niños.

Magistral programa, con la comedia «Modelos de esposos», el cartón «El chico del carnicero», revista y las super producciones, «El Aguila y el Halcón», regia joya por Frederich March, y Carole Lombard; «El capitán Disloque», estupenda comedia por Slim Summerville, y Zassu Pitts; y «Mi amigo el Rey», por Tom Mix.

A las 5 p. m. «El Aguila y el Halcón», y «Mi amigo el Rey», por Tom Mix.

Por la noche, el mismo programa del matinée.

Mañana: magnifico programa extraordinario.

BELGICA: «EXTRAÑO INTERVALO»

Concurrido por la grandiosidad del programa se verá hoy el simpático cine de Egido y Corrales, donde siempre se verá público selecto de familias. De 1 a 2 p. m. se pasarán por la pantalla muchas comedias y cartones, entre las comedias figura un estreno de Stan Laurel y Oliver Hardy cuyo título es «Fuera», una producción del oeste de gran argumento, la interesante película por Marion Davies «Peggy de mi corazón». y el grandioso estreno por Clark Gable y Norma Shearer «Extraño Intervalo» película ésta con un nuevo procedimiento en español que el público adivina el pensamiento de los personajes del drama. Los precios serán populares. Para mañana el día de la risa con siete grandes comedias entre ellas algunas de Stan Laurel y Oliver Hardy.

ACTUALIDADES: HOMENAJE A CARLOS GARDEL

Gran homenaje a Carlos Gardel con un monumental programa lleno de atracciones, entre las que se cuentan, su última producción «Melodía de Arrabal» en la que colabora Imperio Argentina, y la emocionante película «Entre la espada y la pared» por Tallaluh Bankhead y Gary Cooper. En la matinée de 2 a 6 habrá un magnífico Show Especial y muchos regalos para los niños. (Venga a oir a Carlos Gardel, el mejor cantante argentino, en los tangos «Silencio» y «Melodía de Arrabal»).

Martes próximo: Cambio completo de programa extrenándose las regias producciones «Cordón de Plata» por Irene Dunne y Joel Mc Crea y «Diablos con suerte» por Bill Boyd y Dorothy Wilson.

OLIMPIC: «CARITA DE CIELO»

Extraordinario e interesante programa el de hoy en este espectáculo del perfecto sonido. situdo en Ave. Wilson y B. en el Vedado.

Matinée a la una en punto con un Cartón en preciosos colores de muñequito, una divertidísima Comedia. Magistral producción «Carita de Cielo» por Bárbara Stanwych. Sorprendente cinta de argumento valioso «El Enemigo Público» de Jean Harlow y James Cagney. Sublime film «El Aguila Blanca» por Buck Jones, algo muy sensacional. En tandas de 5.15 y 9.30 «Carita de Cielo» y a las 8.30 «El Enemigo Público». Mañana: «A la sombra de los Muelles» y «El Precio de un Amor».

VERDUN: «LOS CRIMENES DEL MUSEO»

Tres estrenos, constituyen el programa de la matinée de hoy en el Teatro «Verdún», que comienza a la 1 y media de la tarde, la tanda a las 5 y cuarto y a la noche a las 8 en punto. La sensacional producción toda en colores naturales por Lionel Atwill y Fay Wray «Los Crímenes del Museo», la no menos interesante cinta por Katherine Hepburn y Colin Clive: Hacia las Alturas» y la cinta de mucha acción por Ken Maynard. ídolo de los niños— y que se titula «Su recompensa», el episodio 11 de la serie «El Sargento Tom, titulado: «El Uniforme Delator». Una comedia, cartones revista etc., llenarán el programa.

Precios: Matinée Damas y niños 10 centavos. Caballeros 20 centavos.

Tanda 5 y cuarto. Todos 10 centavos.

Noche: Mayores 20 centayos. Niños 10 centavos.

INGLATERRA: «EL AGUILA Y EL HALCON»

Precios para hoy en función corrida de 1 a 6 p. m. 15 centavos. Caballeros, y 10 centavos damas, y niños, y de 6 a 11 y media, 20 centavos mayores, y 10 centavos niños.

Regio programa, con la comedia «El pecador de Pekín», el cartón «A caza del Diablo», revista y la super producciones, «El Aguila y el Halcón» joya suprema por Frederich March, y Carole Lombard; «El Capitán Disloque», estupenda comedia por Slim Summerville, y Zassu Pitts; y «Mi amigo el Rey» por Tom Mix.

A las 5 p. m. El Aguila y el Halcón», y «El Capitán Disloque».

Por la noche, el mismo programa del matinée.

Mañana: regio programa extraordinario.

REUMATISMO
Venenos en el sistema que causan la hinchazón, tesura en extremidades, dolores de espalda, irritación, insomnio, levantarse de noche, dificultad al orinar, fetidez de aliento, neuralgia, pérdida de energías, arterio-esclerosis, jaquecas, vejez prematura, cólicos hepáticos y nefríticos. No sufra más. Pida a su boticario un frasco de
Anticalculina EBREY
Pronto alivio será su recompensa. Anticalculina Ebrey actúa rápidamente, calmando la irritación, eliminando las toxinas, debido a sus componentes diuréticos, puramente vegetales. Millares endosan este eficaz remedio garantizado. GRATIS: El Libro del Horóscopo, solicitándolo a Ebrey Laboratories, 251 Pearl Street, New York.

CARTA DE UN AVIADOR

El ex-sargento aviador del Ejército Sr. Basilio González Dávila me haza a reproducir o a comentar de la escrito una carta la cual me autorimanera que yo juzgue conveniente. Pero la misiva en extremo conmovedora y muy bien hecha abunda en párrofos excesivamente lisonjeros para mí y prefiero comentar su carta sin darla a la publicación como merece, por que la manera de verme este señor no le interesa al lector paciente.

Como no habrán olvidado ustedes si tienen memoria para recordar los nombres de todos los condenados de esta pasada contra revolución este Basilio González Dávila prisionero en Columbia por un delito de rebelión no comprobado, es un individuo de limpia ejecutoria y destacado por su heroicidad.

Además está condecorado con Medalla de Plata de la Cruz Roja y tiene Cruz de Mérito Militar porque salvó la vida al corneta del Regimiento de Infantería número uno de perecer ahogado en aguas de bahía...

Y este hombre me dice en su carta: «Yo no pido nada para mí, ni clemencia ni protección, no me amparo en mi amor de padre cuando pido ayuda para mis pobres hijos que no tienen culpa alguna de cuanto a mi me ocurre... Pero es que no puedo permitir que esas débiles criaturas sufran de una manera despiadada los efectos de mi condena...» Y explica luego como ha recibido en su celda una carta de su mujer enferma donde le hace saber que «desde el primer día de la publicación de su desgracia todos los establecimientos y proveedores le cerraron el crédito...» «Y desde su lecho de dolor contempla aquella abnegada y fiel compañera mía como pasan hambre esos pedazos de s ucorazón que no contaban con otra ayuda que el sueldo mío...»

El hecho es en su entraña de una emotividad tal que no requiere la búsqueda de frases bonitas con que tocar el corazón de los cubanos. Expuesto así, sin retoques, sin añadirle nada ni quitarle nada tampoco, tiene el sabor acre de los dolores definitivos... No especularíamos tampoco con la belleza de este asunto conmovedor para sacar partido a nuestro dramaticismo un poco «demode»... Tengo el pudor de mi emoción auténtica y no quiero trasmutarlo en conceptos afiligranados que sirvan para hacer llorar a una persona cualquiera de sensiblería epidérmica... Quiero eso sí, suplicar a todos un poco de interés para la familia del ex-sargento González Dávila... Que no tiene la culpa de lo que a él le ocurre... como dice el hombre desde la soledad de su celda y desde toda la profunda amargura e su corazón...

A mí me fastidia bastante escribir acerca de estas cosas. Prefiero silenciarlas cuando no puedo remediarlas. Porque estoy harta de la manera que tienen la mayoría de las gentes de usar su capacidad nerviosa para conmoverse. Pero por encima de mis escrúpulos, de mi escepticismo y de mi indiferencia, está el deber de complacer el viejo ex-sargento que acude a mí en demanda de ayuda... ¡Y el deber para con los demás siempre hay que anteponerlo al deber para con nosotros mismos...! Por eso alzo mi voz desde esta pequeña tribuna que se pierde en cualquier página del periódico y suplico a todas las personas de buena voluntad, a las asociaciones benéficas, a las distintas agrupaciones que han surgido para pacificar un poco los ánimos exaltados que ayuden a la desolada familia de este hombre...

Lo pido, sin aderezar mis frases porque temo que ocurra lo de siempre: A la gente le gusta mucho emocionarse con el dolor que hay en los libros, en las películas, en los relatos de los diarios pero su compasión tiene toda la brevedad que cabe en una compasión de espectador. Termina cuando baja el telón, se cierra el libro o se tira el diario... Si el artista o el autor o el periodista llega a su vera en demanda de ayuda o de consuelo le dan con la puerta en las narices... Y es que la gente puede tener valor para todo menos para mirar la vida cara a cara...

(MUY BAJO EL RECORD DE IMPORTACION DE AUTOS PARA CUBA ESTE AÑO

Una interesante estadística confeccionada por el Departamento de Comercio de Washington, D.C., fija el número total de automóviles de pasajeros embarcados a Cuba en los ocho primeros meses de este año en solo 402, contra 464 máquinas en iguales meses del año anterior de 1932, que ya fué considerado en aquel entonces como el record más bajo que se recordaba en los últimos años.

Basado en las cifras de los ocho primeros meses de este año podemos llegar a un estimado de unas 600 máquinas de pasajeros las que habrán de importarse en los doce meses de este año, cifra esta que contrasta con el número total de automóviles importados en todo el año 1929, de los Est dos Unidos, que arcendió a 6.013 automóviles.

Como se ve, escasamente vendremos a importar en este año un diez por ciento de los automóviles traídos de Estados Unidos en 1929, sin contar que las importaciones en este año se han limitado mayormente a modelos de poco costo, ya que ha desaparecido casi totalmente la importación de máquinas de lujo.

Las anteriores estadísticas no incluye el número de camiones importados, los que han sido solo 270 en los primeros ocho meses de este año, contra 336 en iguales ocho meses de 1932.

(Datos de Cuba Importadora e Industrial-Habana).

ENCANTO DE 1 a 5½ PM
MATINEE INFANTIL a las 10½ A.M. 20¢
Gran programa de risa con muchos cartones y comedias
LA MEJOR MATINEE de la HABANA
Revista Carton Comedia
CARITA DE CIELO con BARBARA STANWYCK George BRENT Donald COOK
EL ARTE de JUGAR al TENNIS con William L. TILDEN
LAS VACACIONES del REY con George ARLISS Patricia Ellis - Dick Powell
"LOS CRIMENES del MUSEO" Lionel ATWILL Fay Wray Glenda Farrell
5½-9½ Las Vacaciones del Rey 7½ Los Crimenes del Museo
MAÑANA "LA DOCTORA"
Kay FRANCIS Lyle TALBOT

CRUCIGRAMAS

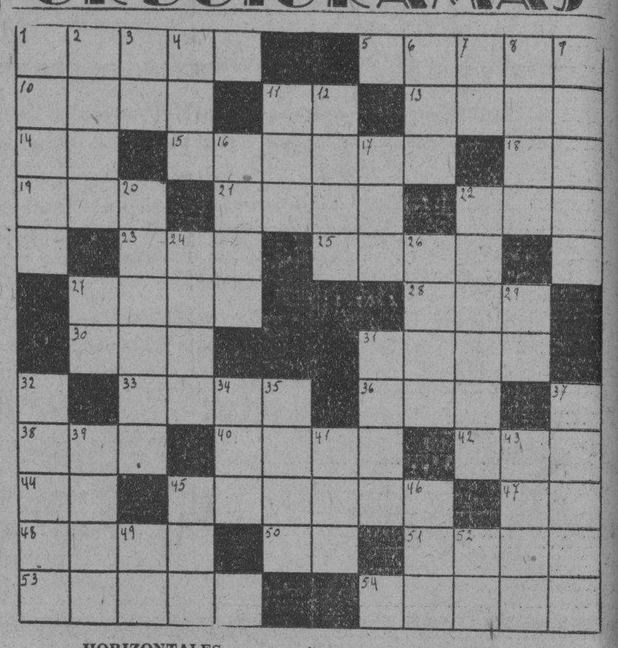

HORIZONTALES

1—Comarca situada al Norte de Lombardía.
5—Capital de Austria.
10—Vasta meseta a orillas del mar Caspio, Asia.
11—Océano Atlántice.
13—Tumbar.
14—Onomatopeya.
15—Brotó, apareció.
18—Once.
19—Nombre femenino.
21—Nombre de una variedad de viu roja.
22—Corta con los dientes.
23—Nombre de una tribu de hebreos en Galaad.
25—Fácilmente.
27—Caja de cristal que deja visible los objetos.
28—Antiguo. Abv.
30—Dí a crédito.
31—Casamiento.
33—Gozquecilla.
36—Pronombre demostrativo.
38—Dueña.
40—Del verbo ser.
42—Planta oleácea de Europa
44—Negación.
45—Antigua comarca del Asia Menor
47—Saint-Louis.
48—Patria de Zenón.
50—Río de Francia.
51—Llevar.
53—Equivocación, error.
54—Rumiante de Europa.

VERTICALES

1—Periódico inglés.
2—Villa a orillas del Bidasoa, Guipúzcoa.
3—Dios del Sol.
4—Isla en la costa gallega.
6—Sufijo, diminutivo.
7—Interjección.
8—Vínculo, lazo.
9—Nombre del ídolo de los moabitos
11—Metal.
12—Célebre cortesana romana
16—Ciudad de Dahomey, Africa
17—Triptongo.
20—Da color gris.
22—Encaje grueso. Pl.
24—Planta tifácea.
26—Nave, embarcación. Pl.
27—Interjección que denota cansancio.
29—Interjección.
31—Palabra semita que significa hijos.
32—Pueblo de la Prov. de Oriente.
34—Río costanero del Mediterráneo
35—Composición musical.
37—Planta parecida a la hierbabuena
39—Masa grande de granito.
41—Oficial del ejército turco.
43—Bastante. Lejos. Ing.
46—Amarre.
49—Terminación de infinitivo.
52—Reino Rumano.

M	I	L	A	N	O	■	D	A	N	E	S	
I	A	R	O	■	E	L	E	A	■	■	■	
T	S	■	T	E	■	V	A	L	P	E	■	
R	O	J	O	■	S	E	■	I	P	A	T	
A	S	I	■	I	R	■	■	O	L	A	■	
■	■	A	M	A	N	T	E	S	■	S	■	
N	■	A	S	T	I	L	L	A	■	■	■	
A	U	D	■	O	C	■	■	P	A	F	■	
U	S	I	A	■	M	E	■	L	A	T	E	
T	A	■	S	P	A	■	R	A	■	O	M	
A	■	I	T	A	■	■	O	Y	E	■	U	
S	O	L	I	O	■	A	L	A	M	A	R	

MUSICA Y MUSICOS

La gran compañía de ópera que actúa desde hace cerca de cinco meses, en el inmenso «Hippodrome», de New York, se ha hecho simpática para los cubanos. Y decimos, simpática, adjudicando al vocablo toda la íntima significación de cariño, atracción, sugestión y encanto, que nos otros ponemos en él cuando lo dedicamos de corazón.

El maestro Salmaggi, empresario de suerte en esa aventura, contrato a nuestra Rosario de Orellana, para la «Gilda» de «Rigoletto». Rasgo que indica la generosa y artística labor que viene efectuando el citado director, cooperando al levantamiento de la afición por la ópera y dando oportunidad a artistas de mérito que no encuentran en estos momentos escenario donde actuar.

Rosario, preparada convenientemente hizo su debut, y triunfó. Así, sencillamente nos lo dice la prensa neoyorquina, pues en su laconismo encierra la ponderación de los méritos que ha aportado la gentil cubanita para competir con ventaja, en un medio, que es «juez», documentado y exigente. Triunfó por su voz, por su arte sencillo, por su «simpatía» personal, y tuvo aplausos que la llamaron repetidas veces a escena tuvo flores que alegraran ese momento de suprema importancia en su vida artística.

No necesitó la debutante de propaganda inflada, ni de protección inmediata, sus condiciones, su constancia y su modestia, la llevaron con la debida preparación a ocupar el puesto correspondiente a sus méritos artísticos.

Nuestra felicitación, Rosario.

Y ya que hablamos del Hipódromo, vamos a recoger noticias de que se relacionan con un antiguo conocido, y admirado barítono que nos visitó hace años, Pascuale Amato. En ese mismo escenario, celebró las «bodas de plata» de su actuación en New York.

Hizo 25 años el pasado 20 de Noviembre que Amato se presentó en el Metropolitan, en el papel de «Germont», con Marcella Sembrich de «Violeta» y Enrico Caruso fué el «Alfredo».

En esta ocasión el Hipódromo vistió sus mejores galas, para honrar en un gran artista una carrera honrada y victoriosa en el arte musical Mas de 6.000 personas llenaban la vasta sala, no solo para oir de nuevo su voz de plata, sino para demostrar la admiración y simpatía que supo inspirar durante esos 25 años pasados. Cuando Amato apareció en el segundo acto, toda la audiencia, el director y los profesores de la orquesta puestos en pie, le tributaron la mas espontánea y cariñosa ovación. Tuvo muchas coronas de laureles y obsequios y durante su actuación los aplausos interrumpían su labor. Fué obsequiado con una Medalla de Oro y Mr. Italio Falvo, del «Il Progresso», hizo el comentario de su labor artística. El distinguido barítono, conmovido, dió las gracias en un breve «speech», subrayando el hecho de que la «ópera a precios populares» estaba salvando la decadencia que se había iniciado últimamente, levantando otra vez su popularidad y ganado el favor de un público que siempre tuvo afición a ella.

Entre los que figuraban en la audiencia citaremos algunos nombres que dan fe de su brillantez: Geraldine Farrar, que con él compartió muchos triunfos; María Jeritza, Margaret Matzenahuer, Charles Hackett, Leonora Corona, John Charles Thomas, Antonio Grossardi, cónsul de Italia; Irene Dunn, Dr. W. W. Mann, director del «Jardín Zoológico», etc. Recibió también innumerables tarjetas de congratulación del Presidente Roosevelt, General Farley, el Alcalde La Guardia, Giulo Gatti Casazza, Otto Kahn, Paul Cravath, Walter Damrosch, Mme. Sembrich, imposibilitada de asistir por una fuerte grippe le envió una gran corona de laurel.

Las simpatías que supo conquistar aquí en la Habana dejaron muchos admiradores que conocerán con gusto estas noticias.

M.E.C.D. 2016

Al Público de Cuba

DEBIDO A LAS GRANDES DIFICULTADES QUE LOS CONCURSANTES HAN ENCONTRADO, Y QUE AUN PERSISTEN, PARA HACER SUS REMESAS DE CANDIDATOS, CUPONES Y ETIQUETAS, PARA EL «SEPTIMO COLOSAL CONCURSO», Y DESEOSOS SIEMPRE DE DAR AL PUBLICAR LA FECHA DEL CIERRE, HASTA EL DIA 28 DE FEBRERO DE 1934, DANDO DE ESTA MANERA MAYORES FACILIDADES A TODOS LOS CONSUMIDORES DE HACER SUS ENVIOS, AUMENTANDO SUS POSIBILIDADES DE GANAR LOS PREMIOS.

POR VIRTUD DE ESTA PRORROGA, SE SEGUIRAN RECIBIENDO LAS REMESAS PARA ESTE CONCURSO, HASTA EL DIA 28 DE FEBRERO DE 1934, Y EL SORTEO SE CELEBRARA EL DOMINGO DIA 25 DE MARZO DE 1934, EN LA CASA CLUB DEL JABON «CANDADO».

Crusellas y Compañía, S. A.

JABON "CANDADO"

Crónica Habanera

(Viene de la Pagina Cinco)

LA BODA DEL VIERNES

DULCE MARIA VALDES

Un simpático acontecimiento social constituyó la boda celebrada el viernes último, a las seis de la tarde, en la Capilla de la Casa de Beneficencia y Maternidad de La Habana.

Nos referimos a la de la interesante y muy graciosa señorita Dulce María Modesta Valdés, hija de aquella casa, con el señor Filiberto Estevez y Salazar

Un grupo de damas y caballeros, de nuestra sociedad auspiciaron, afectuosamente, dicha ceremonia, para la cual se hizo una extensa invitación.

Preciosa lucía la hermosa capilla, decorada con plantas y flores, por los exquisitos artistas de la «Casa Trías». También del mencionado jardín del Vedado procedía el lindísimo bouquet nupcial que, como el adorno, fué un amable obsequio de la gerencia de Trías.

La gentil desposada, llena de emoción y en medio de las mayores celebraciones, llegó hasta el altar, donde unió sus destinos a los del joven Estevez.

Su traje, regalo y obra del renombrado modisto Bernabeu, era el modelo de Jean Patou «Mariage d-Amour», confeccionado en rico «Peau d-Ange Faconné», con incrustaciones de terciopelo. Un soberbio manto de encaje de Inglaterra cubría la cola del vestido, de forma original. Pequeñas perlas y hojas de nácar formaban la «coiffeure».

Fueron padrinos: la bondadosa señora Amelia Solberg de Hoskinson y el doctor Julio César Portela, Director de la Casa de Beneficencia y Maternidad.

Testigos por ella, los doctores Gonzalo Aróstegui y del Castillo, Humberto Faz Tabío, Antonio Díaz Torres y Osvaldo Cabrera Macías.

Por él: el Conde del Castillo, doctor José Ignacio de la Cámara; los doctores Nicolás Pérez Raventós y Manuel H. Duarte y el señor Ramón García.

Desde lo alto del coro se dejó oír durante la ceremonia, la lindísima voz de la señora Dulce María Blanco de Cárdenas, quien cantó el Ave María, acompañada al órgano, por la señora Laura Rayneri de Alonso. También ejecutó un número de violón, la señorita Jossie Pujol y un número al órgano, la señora Rafaela Serrano.

EN EL CIRCULO DE BELLAS ARTES.

La simpática sociedad de artistas cubanos ha dispuesto, para el presente mes de diciembre, numerosos actos al cual asistirán, exclusivamente, los asociados y sus afmiliares.

El próximo jueves, a las cinco y media de la tarde tendrá efecto una sesión homenaje que ha sido organizada para honrar, en la fecha de su muerte, la memoria de Lugarteniente general Antonio Maceo.

NACIMIENTO

El hogar del doctor Gabriel Gómez del Río y de su esposa Rosita Ramón, se ha visto alegrado con la feliz llegada de un hermoso niño.

La joven dama, cuyo estado de salud es magnífico, se encuentra asistida por el conocido especialista doctor Ernesto R. de Aragón.

(Continúa en la página NUEVE)

Dr. ROSAL

Medicina General, especialmente Tuberculosis y Afecciones de las Vías Respiratorias.
Consulta diaria de 4 a 6.
SAN MIGUEL 117, ENTRE GERVASIO Y ESCOBAR
Teléfono U-2342

TELAS de INVIERNO

NUEVAS.
ECONOMICAS.

Todo lo que la elegancia y la moda exigen para la presente temporada invernal, se lo ofrece "La Isla de Cuba" en su extenso surtido.

Los tejidos más modernos.
Los colores más indicados.

SEDAS...
TERCIOPELOS...
LANAS...

marcadas al más bajo precio, siguiendo el sistema invariable de esta casa.

AVISO

NO CERRAMOS de 12 a 2

LA ISLA DE CUBA

MONTE 55 y 57

La casa más popular — La que más barato vende

Matanceras

NENITA BEZANILLA

Una aurora.

Alborada de gracia seductora, capullo de lozana fragancia, crisálida de áureos matices, es la figulina que hoy viene a mi Crónica, para enjoyarla con la prestancia aristocrática de su juventud y su belleza.

Una flor que surje.

Un astro que asoma a este firmamento yumurino con los fulgores de una educación esmaradísima, de una vasta cultura, y unas simpatías que son en esa persona de Nenita Bezanilla, como su aroma y su perfume.

Elegante en su porte, de innata distinción, es la hija de mi amiga tan apreciada Ondina Pollo viuda de Bezanilla, la interesantísima dama, una de las más gratas promesas de nuestra juventud actual.

No tendrá fiesta Nenita con motivo de su onomástico, porque no están los ánimos para alegrías, pero tendrá un recibo en confianza, y en torno a ella han de reunirse con el grupo gentil de jeune filles, todas de su edad, las más íntimas amigas de su señora madre.

Flores, muchas flores llegarán hoy hasta esa flor.

Sean las primeras, éstas de espiritual perfume, que a sus pies deposita el Cronista, su amigo.

UNA OBRA HERMOSA

De infinita piedad.

Es así la que viene realizando la Srta. María Elena Alfonso, la bonda hija del Jefe Militar del Distrito, que se ha impuesto la tarea, nada grata, ni nada amable en estos tiempos de escasez, de colectar para los desdichados viejecitos del Asilo del Paseo de Martí, unas golosinas, unos abrigos, y algunas cantidades, para hacerles amables las futuras Pascuas.

Entre un grupo de personas de su amistad ha reunido ya la Srta. Alfonso y Baeza, lo que paso a enumerar:

El Siglo XX, un par de zapatos; La Elegante, una frazada; La Casa Grande, cuatro pares de medias, la Casa Urrechaga, seis jarritos; la Casa Verde, un par de zapatos; La misma casa en su tienda, tres pares de medias; El Aguila, tres latas de leche; La Miscelánea, doce pares de medias; La Oriental, una manta; La Moratoria, una pieza de franela; La Dichosa, seis libras de harina; El Fuego, seis pares de medias; Lancís, tres pares de medias y tres juegos interiores; el Gobernador Provincial Dr. Agustín Acosta, cinco pesos; el Alcalde Municipal Dr. Manuel Labra, cinco pesos; el Administrador del Banco de Canadá, Carlos A. Verdura, un peso; el Administrador de la Fábrica de Jarcia Clement Ladmann, cinco pesos; Manolo Jarquín, un peso; el Cónsul Americano, cincuenta centavos; el señor García, cuarenta centavos; Juan Quirós, veinte centavos; y la Universal, unas sillas y unos sillones.

Continuará su colecta María Elena hasta el quince del corriente, esperando para esa fecha poder llevar a aquella Santa Casa, este tesoro—porque tesoro es para aquellas abnegadas hermanas y aquellos nobles viejecitos—cuanto para alegrarles las Pascuas reune la gentilísima Srta. Alfonso.

MR. STAPLES

Operado.

En los Estados Unidos, donde se halla desde hace tiempo ha sido sometido a una delicada intervención quirúrgica en vesícula biliar, el el Amdor. de la Hershey Corporation en Cuba, la poderosa institución, que ha regado el oro en las provincias de la Habana y Matanzas, sembrando en sus tierras el bienestar y la abundancia en esas comarcas.

El estado post-operatorio del señor Staple no puede ser más satisfactorio, y espera regresar a Cuba para fines de este mes de diciembre completamente restablecido.

Así lo oí de labios del señor de Blanck que hoy representa los intereses del multimillonario Milton Hershey, el propietario de los centrales Rosario, Jesús María, San Antonio, Carmen, San Juan, y el que lleva su nombre en el floreciente poblado del municipio jaruqueño.

Los amigos incontables que tiene en Cuba el Sr. Staples han de recibir con sumo agrado estas gratas nuevos sobre su restablecimiento y su próximo regreso.

DEL TENNIS

Una junta próxima.

Se tratará en ella de la fiesta de las próximas Pascuas, en aquel club de la Playa, que preside la señora de Amézaga.

Como el club de Cárdenas, que ya confecciona su programa para ese día de Nochebuena, el de Matanzas se dispone a ofrecer a sus socios la tradicional cena, que tan animada y tan divertida resultó el pasado año.

La vieja costumbre de la cena en familia, que como tantas otras, ha ido desapareciendo, atrae a nuestra juventud a los clubs y a los cabarets, donde en franca camaradería se festeja ese clásico día de la Nochebuena.

Un buen número de matanceros residentes en la Habana tienen anunciado su viaje a ésta para esa fecha, y seguramente que serán invitados por el Tennis, para su cena y su baile.

Una grata perspectiva de la que me apresuro a hacerme eco, porque sé cuán bien ha de recibirse por todos.

MUY GRAVE

Una dama matancera.

Me refiero a la señora María Cartaya de Herrero, que en la Habana donde reside actualmente, se halla en estado sumamente delicado.

Un viejo mal, que la va aniquilando poco a poco, pone en peligro la existencia de la ejemplarísima señora.

Junto a su lecho de dolor con el hijo que la adora y el esposo, está su hermana Mignon y la madre y las tías, que piden constantemente al Cielo el milagro de su salvación.

Qué cuadro más doloroso aquel de la casa de las Vila.

LA SEÑORA VIUDA DE VICIEDO

Continúa grave.

No son nada satisfactorias las noticias que llegan al cronista sobre el estado de salud de la respetabilísima dama, que es madre del Secretario de la Junta Provincial Electoral, José O. Viciedo y Sosa.

Asiste a la enferma, como médico de cabecera, su nieto el doctor Schutte, que con sus conocimientos científicos y su gran amor, va prolongando esa existencia tan amada de la venerabilísima matrona.

Con mis votos fervientes por la mejoría de la señora Sosa de Viciedo, van también los que formulo al Altísimo, por que dé valor y entereza a esa familia para soportar el calvario por que pasa actualmente.

HORAS DE ARTE

Música selecta.

Música celestial bien pudiéramos decir, fué esa de la noche del viernes que deleitó a los radio-fans matanceros, desde la Estación de Bebe de la Torre en la Playa.

La Srta. Yoya Herques, directora de la Hora Azul, que se propone elevar a un rango jamás igualado esas trasmisiones suyas, invitó al Maestro Justo Ojanguren y al grupo de sus alumnas, para ofrecer el Concierto magnífico, que de nueve a diez, fué el primero de diciembre, objeto de la atención de toda Matanzas.

Ante cada aparato de radio, reuníanse en cada casa, grupos nutridísimos que gozaron del «O mio Fernando» de «Favorita» cantado magistralmente por Nenita Casas, del «Caro Nomo» de Rigoleto, emitido espléndidamente por Yuya Horta, de la Forza del Destino de Verdi, interpretado como sólo lo hacen los ángeles por Rosa Catalina Carbó, de una «Voce poco fá» que tuvo por intérprete a Celia Eirin y canciones cubanas de Lecuona, de Tariche, por las mismas gentiles dillettantis.

Las acompañó al piano el maestro Ojanguren y en el bellísimo duo «Como Arrullo de Paloma» cantado por las Srtas. Casas y Horta, ocupó la banqueta del piano Paquito Casas, que como su hermana—familia de artistas— siente la música y la vive.

Otros muchos números como la Gound Serenade, Te Quiero Morena, Caribe, y Música Prohibida, completaron la selección de este concierto del que puede ufanarse Yoya Herques tanto como Bebe de la Torre y el Maestro Oranjuren y sus eminente discípulas.

La Hora Azul se ha impuesto.

LA FIESTA DE HOY

En el Deportivo.

Fiesta tardeña en su inicio, por que rezan las invitaciones para las seis p. m. y que se prolongará hasta entrada la noche en esos salones de la calle de Independencia y Santa Teresa, sede actualmente de la juventud elegante, y de los elementos más simpáticos matanceros.

Una orquesta afamada tiene a su cargo los bailables.

En la sociedad que preside el doctor Valdés Cartaya, es la cita esta tarde.

LA ULTIMA NOTA

Para decir que fué el de ayer un día de gratas emociones para la gentil jeúne fille Panchita Velasco y Loredo, que con motivo de festejar su natalicio, se vió halagadísima por sus muchas amistades.

Tuvo flores Panchita.

Y tuvo en torno suyo a un selecto grupo que en íntimo recibo gozó de horas encantadoras, muy gratas, muy deliciosas.

El Cronista deposita a sus pies el homenaje de sus simpatías.

Manolo JARQUIN.

Dr. ANTON LUTZ
Oculista
CALLE 23 y H
Teléfono F-4995
VEDADO

VIAS URINARIAS

IMPUREZAS DE LA SANGRE
DEBILIDAD NERVIOSA

NO SUFRA ESTAS ENFERMEDADES

Trátese en seguida con los

Medicamentos Soivré

VIAS URINARIAS.—Blenorragia, Uretritis, Prostatitis, Orquitis, Gota militar, etc., del hombre y Vulvitis, Vaginitis, Metritis, Cistitis, Anexitis, Flujos, etc., de la mujer, por crónicas y rebeldes que sean se combaten rápidamente con los CACHETS DEL DR. SOIVRE. Precio de la cajita: $1.00 oro americano.

IMPUREZAS DE LA SANGRE.—Sífilis (avariosis), Eczemas, Herpes, Ulceras, Varicelas (llagas en las piernas), Erupciones escrofulosas, Eritemas, Acné, Urticarias, etc., enfermedades que tienen por causa humores, vicios o infecciones de la sangre, por crónicas y rebeldes que sean, se combaten eficazmente con las PILDORAS DEPURATIVAS DEL DR. SOIVRE. Precio del pomo: $1.00 oro americano.

DEBILIDAD NERVIOSA:—Impotencia, (falta de vigor sexual), Poluciones nocturnas, Espermatorrea (pérdidas seminales), Pérdida de la memoria, Debilidad muscular, etc., por crónicas y rebeldes que sean se combaten satisfactoriamente con las GRAJEAS DEL DR. SOIVRE. Precio del pomo: $1.00 oro americano.

DE VENTA EN DROGUERIAS Y BOTICAS

NOTA:—Enviando 6 centavos en sellos de correo a: Propagandas SOIVRE, Apartado 825, Habana, recibirá GRATIS, libritos explicativos sobre el origen, desarrollo y tratamiento de dichas enfermedades.

Su curiosidad nos parece bien:

Inquiera!
Pregunte!!
Averigue!!!

NOVEDADES

para la estación acabamos de recibir y las vendemos a precios de situación; siempre estamos a la vanguardia cuando de ofrecer lo más nuevo y elegante se trata.

BAZAR INGLES

GALIANO Y SAN MIGUEL
Telas y Artículos de Sedería.

Fajas Para Vestir, a Medida

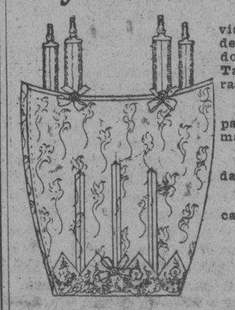

CUANDO NECESITE fajas para vestir debe visitarnos a fin de que conozca nuestra diversidad de modelos y pueda escoger el que sea de su agrado, cuyo precio seguramente ha de satisfacerla. También haremos su faja a la medida a un costo razonable.

Estamos especializados en la confección de fajas para operados de todas clases, riñón, colon, estómago caído, etc., etc.

Completo surtido de ajustadores de la afamada marca «Blanco y Negro».

Más de quince años sirviendo a las damas, nos capacitan para satisfacer sus gustos y necesidades.

MANUEL SANCHEZ, Ortopédico especialista

Neptuno 88, entre Manrique y Campanario.
Teléfono: A-5537.

Viboreñas

RESTABLECIDA

Gloria País y Morell.

La lindísima y angelical fille del distinguido matrimonio Josefina Morell de País, bella y elegante dama y artista exquisita y el doctor Constantino País Gutiírrez, renombrado galeno que desempeña un alto cargo en la Secretaría del Trabajo, háliase completamente restablecida del accidente que sufrió, originando ratos amargos, de cruel incertidumbre a sus amantísimos padres.

Con íntima satisfacción consignamos la gratísima nueva, enviándole nuestra más cordial enhorabuena.

BERTICA PONTANILLS Y RADELATS

El monísimo querube.

La carísima fille de nuestra estimadísima compañera María Radelat de Fontanills, la inconsolable viuda del que fuera decano de la crónica social, maestro de cronistas y para quien tenemos siempre un recuerdo cariñoso, Enrique Fontanills, cumplió en el día de ayer diez años de su dichosísima existencia, recibiendo innumerables felicitaciones y halagos e incontables obsequios.

Es para ella, para la crisálida adolescente, odorante flor que emana perfume, que alegra la vida de su amantísima mamá, nuestra felicitación más cordial.

FRANCISCO NAYA

El renombrado tenor.

El tenor de la voz de oro, nos ofrecerá las últimas composiciones populares y los números más selectos de música clásica, en la grandiosa función que en honor y homenaje al estudiante Eusebio Hidalgo, uno de los mártires, tendrá efecto el próximo jueves 14 del actual mes de diciembre.

La gentilísima señorita «Tommy» Rodríguez Reyes, entusiasta presidenta del Comité Femenino que patrocina el homenaje, no recesa en sus actividades en pro del mayor lucimiento del acto.

Toda persona de sentimientos nobles y altruistas debe coadyuvar, adquiriendo localidades, a esa bella obra tan digna de imitación.

DE RETOUR

Lía Llata de Seiglie.

La joven y bella dama, dulcísima compañera de nuestro estimado amigo el doctor Oscar Seiglie, hállase residiendo de nuevo entre nosotros, de regreso de su viaje a los Estados Unidos.

Reciba tan estimada dama nuestro más cordial saludo de bienvenida.

LA MATINEE DE HOY

Del Club Imperial.

Tendrá efecto en los salones del Centro Castellano, la segunda matinée de la serie que tienen en proyecto los animosos integrantes del simpático club. Amenizada por la Orquesta de Belisario López y el Septeto Sonora Matancera, con obsequios a las damas y damitas asistentes.

Hoy, en nuestro máximo coliseo.

«UNA VIUDA ROMANTICA»

La sensacional estrella Catalina Bárcena, es presentada en la máxima interpretación de su carrera artística, «Una viuda romántica», en colaboración con Gilbert Roland y

Cutis Embellecido
Con Cera Mercolizada

Hermosas mujeres de todo el mundo le dirán los beneficios que han obtenido del uso diario de la Cera Mercolizada pura. Esta cera conservá la piel suave y blanca y completamente libre de imperfecciones. Basta aplicarla golpeándola suavemente en el rostro, cuello y brazos todas las noches al acostarse. Extrae todas las impurezas de los poros y rápidamente elimina la grasa, amarillez, manchas y otras imperfecciones. Su cutis adquiere un nuevo aspecto juvenil y adorable. La Cera Mercolizada descubre la belleza oculta. **Para reducir las arrugas** use una solución de 30 gramos de Saxolite en Polvo en ¼ de litro de extracto de hamamelis. En todas las boticas.

PARA COMBATIR PERMANENTEMENTE EL ESTREÑIMIENTO

He aquí un laxativo que usted puede tomar toda la vida—todas las noches si necesario—sin temor de malos resultados. La fórmula es del médico inglés Benjamín Brandreth. Seis ingredientes *vegetales* provenientes de seis diferentes países, contribuyen a la perfección de este remedio.

Las píldoras de Brandreth están hechas para aquellos que desean continuar sus ocupaciones normalmente —y bien—sin arriesgar malos efectos;—no para quienes buscan una acción rápida y violenta. Como las píldoras de Brandreth obran solamente sobre el intestino grueso, no interrumpen ni descomponen la digestión. Su acción es lenta y no irrita: pero es completa. Recuerde que son píldoras *puramente vegetales*: tan naturales como muchos alimentos.

Tan favorablemente han sido acogidas las píldoras de Brandreth, que hoy son las preferidas en 70 países. Millones las usan a entera satisfacción.

Líbrese de la esclavitud de catárticos y purgantes. Ponga las Píldoras de Brandreth a la prueba por dos semanas y vea los resultados.

Las Píldoras de Brandreth pueden obtenerse en casi todas las farmacias del mundo. No acepte substitutos. Insista en Brandreth.

CUÑITA

«Arruinados, pero libres, es preferible la ruina a vivir sujetos a la voluntad de unos cuantos señores».

En el segundo supuesto, cabe, sin embargo, la esperanza de que nos toquen algunas migajas.

Créalo el conferencista del viernes en la Bolsa de Valores y no se ponga como el hermano lobo.

LOS TRES PERIODOS DE UN RESFRIADO

Es mucho más fácil cortarlo durante el primer período

Se ha descubierto que un resfriado ordinariamente atraviesa tres períodos. El primero es el Período Seco, durante las primeras veinticuatro horas; el segundo es el Período de Secreción Acuosa, durante uno a tres días; y el tercero, el período de Secreción Mucosa. Un resfriado es mucho más fácil de atajar en el primer período que en los subsecuentes.

Nunca se debe permitir que el resfriado pase al segundo período. Deténgalo con prontitud con el Laxativo Bromo Quinina Grove. Unas cuantas tabletas tomadas inmediatamente al contraer el resfriado, generalmente expulsan el mal de la noche a la mañana y de esta manera evitan que la infección se extienda en el organismo. El Laxativo Bromo Quinina Grove extirpa rápidamente el resfriado en virtud de que produce los cuatro efectos necesarios. Incita el funcionamiento de los intestinos; destruye los microbios del resfriado, la infección y la fiebre; quita el dolor de cabeza y el quebranto; tonifica el organismo y lo fortifica contra ataques posteriores de la enfermedad.

El Laxativo Bromo Quinina Grove es completamente seguro, no contiene substancias narcóticas ni provoca sensación de malestar posterior. No indispone el estómago ni produce zumbidos de cabeza. Cualquier botica, farmacia o droguería vende el Laxativo Bromo Quinina Grove que por medio siglo ha sido el remedio más usado para los resfriados, toses, catarros y grippe. Se surte en cajitas de tamaño apropiado para el bolsillo, y en su nuevo empaque, el Librito Grove conteniendo cuatro tabletas, dos dosis. Obtenga este remedio hoy mismo. No acepte subtitutos ni imitaciones, solamente el genuino

LAXATIVO BROMO QUININA GROVE

Mona Maris.

Va hoy, en todas las tandas del Teatro Moderno, nuestro máximo coliseo, en unión de «Justa retribución» por George O-Brien, revista y comedia.

René R. OJEA

M.E.C.D. 2016

RADIO Y ELECTRICIDAD

Trasmisiones para Hoy

—«CMW»—

«La Voz de las Antillas»
590 kilociclos

12 m.—Orquesta de Raimundo Pía.
2 p.m.—Hora Católica dirigida por el P. Hilario Chaurrondo.

3 p.m.—Teatro del Aire. Presenta la bella comedia en tres actos «Pepa Doncel», de Benavente, que interpretará el cuadro que dirige el primer actor Manuel Campos Gómez.
5 p.m.—Receso:

8 p.m.—Hora Múltiple. Comedia «La Rebotica», de Vital Aza. Programa de música argentina por Nova y Nafía, Variedades por Enriqueta Sierra, Miguel Llao y Pablo Medina.
9 p.m.—Termina.

HOY a las 8 p.m.
Hora Múltiple
Un ameno y entretenido programa y la relación de los 35 Aguinaldos que
SE REGALAN
incluyendo tres suculentos ranchos para las
CENAS DE NOCHEBUENA

—«CMC»—
840 kilociclos

8 p.m.—Cadena Nacional: Homenaje a la compositora y pianista Ernestina Lecuona, con el concurso de María Fantoli, Esther Borja, Mercedes Menéndez, Josefina Alvarez, Celina Ayala, José Ojeda y Lionel D-Nais. Programa: 1) En tus labios, vals, Celina Ayala; 2) Anhelo besarte, bolero, Mercedes Menéndez; 3) Solo de piano, Ernestina Lecuona; 4) Jardín azul, vals, José Ojeda; 5) Solo un beso, criolla-bolero, dos voces, María Fantoli y Esther Borja; 6) En tus brazos, criolla-bolero, Lionel D-Nais; 7) Amor que yo soñé, vals, Esther Borja; 8) Solo de piano, Ernestina Lecuona; 9) No lo dudes, bolero, Esther Borja; 10) Por qué no me quieres?, criolla-bolero, Josefina Alvarez; 11) Sombras en mi vida, vals, primera audición, José Ojeda; 12) Me engañaste, criolla-bolero, tres voces, María Fantoli, Esther Borja y Lionel D-Nais.

9 p.m.—Hora oficial (Observatorio Nacional).

9.01 p.m.—Continúa la trasmisión de homenaje a Ernestina Lecuona. Programa: 1) Amor lejano, vals, Mercedes Menéndez; 2) Soñé, bolero, primera audición, Esther Borja; 3) Amarte es mi destino, bolero, María Fantoli; 4) Solo de piano, Ernestina Lecuona; 5) Como el mar, vals, María Fantoli; 6) Ya no me quieres canción, Josefina Alvarez; 7) Ya no eres tú, canción, Celina Ayala; 8) Laura, canción, José Ojeda; 9) Solo de piano, Ernestina Lecuona; 10) Sólo a tí te quiero, bolero, María Fantoli; 11) Tuya es mi vida, criolla-bolero, Esther Borja; 12) ¿Me odias?, criolla, tres voces, María Fantoli, Esther Borja y Mercedes Menéndez.

10 p.m.—Bailables por el Septeto Sinsonte de Oro.
11 p.m.—Buenas noches.

—«CMX»—
890 kilociclos

8.30 p.m.—Programa Joffre. Presentación del drama en tres actos, original de J. Benavente, «Los ojos de los muertos».

—«CMCW»—
965 kilociclos

3 p.m.—«El nido ajeno», original de Jacinto Benavente.
5 p.m.—Bailables americanos (TE)
6 p.m.—Programa de Divulgación, charla y música francesa.

—«CMBG»—

8 a.m.—«El trovador», ópera completa (T. E.)
11 a.m.—Receso.
1 p.m.—Canciones y diálogo.
3 p.m.—Música clásica (T E).
4 p.m.—Tangos y canciones, desde el Estudio.

—«CMBZ»—
1010 kilociclos

12 m.—Música variada (T. E.)

—«WQAM»—
560 kilociclos
(Miami, Florida)

3 p.m.—Orquesta Sinfónica de N. York, dirigida por Bruno Walter.
5 p.m.—Drama.
5.15 p.m.—Música de salón.
5.30 p.m.—«Watch Tower», con el Juez Rutherford.
5.45 p.m.—H. Hopkins, baritono.
6 p.m.—Programa religioso.
6.30 p.m.—Canciones.
7 p.m.—Revista americana con Ethel Water, George Beatty y los hermanos Dorsey. Orquesta con Joe Venuti.
7.30 p.m.—Programa religioso.
8.30 p.m.—Melodrama.
9 p.m.—Programa variado.
10 p.m.—Orquesta desde Philadelphia.
10.30 p.m.—Audición italiana. Sr. Augusto Rosso, Embajador de Italia en los Estados Unidos.
11 p.m.—Guy Lombardo y su orquesta.
11.30 p.m.—Eddie Duchin y su orquesta.

—«WLW»—
700 kilociclos
Crosley Radio Corporation, Cincinnati, Ohio.

7 p.m.—Vicente López y su orquesta. Alice Joy, contralto.
7.30 p.m.—Orquesta Azzie Nelson y solistas.
8 p.m.—Eddie Cantor y la orquesta Rubinoff.
9 p.m.—Will Roger, orquesta y cuarteto de voces.
9.30 p.m.—Charla y comentarios.
9.45 p.m.—Melodías.
10 p.m.—Música bailable.
11 p.m.—Orquesta de Joe Chromis.
11.15 p.m.—Orquesta bailable.
12 p.m.—Bailables por la Orquesta que dirige William Stoess.
12.30 a.m.—Buenas noches.

PROGRAMA DE LA HORA CATOLICA, a cargo de la Unión núm. 44 de los Caballeros Católicos de Cuba

Gavota, J. Albeniz. (Trío Nicolás Espadero).
Explicación del Evangelio, por el Rvdo. P. Claudio de la Fuente, C. P. Consiliario de la Unión.
Intima, capricho cubano, de Marín Varona. (Trío Nicolás Espadero).
Buzón de cuestiones.
Pizzicati de Sylvia, Delibes. (Mandolina y piano por las señoritas Silvia y Albertina Capestany).
Información Católica.
Tango, Albeniz, (Trío Nicolás Espadero).
Breves palabras.
La Bella cubana, de White. (Trío Nicolás Espadero).

Frank Simon, famoso maestro, y su conjunto de cuarenta y cinco profesores, integrantes de la Banda Armco, podrá ser oído todos los viernes a las diez y media de la noche, desde la potente emisora «WLW», de la Crosley Radio Corporation

NUEVA EMISORA JAPONESA

El Japón está haciendo construir una poderosa estación de 100 kilovatios, en Kuruné, que debe estar ya próxima a terminarse. Será, sin duda, la mayor y más moderna del Oriente y tendrá como misión principal, desarrollar un plan de propaganda en favor del país, y cuyas trasmisiones se harán, probablemente, en inglés, francés, ruso y tal vez en otros idiomas europeos muy difundidos, como el alemán, el español y el italiano.

UNA EMISORA DE 500,000 WATTS

El Gobierno español ha desistido, al menos por ahora, de su proyecto de construir una estación ultramoderna, de 500 kilovatios, en Madrid. De acuerdo con el famoso plan de Lucerna, la capital de España puede tener dos grandes estaciones trasmisoras: una con onda de 1.693.3 metros y 150 kilovatios de potencia, y la otra de 293.5 metros y 100 kilovatios. Es probable que por ahora sólo se construya la primera, pero con una energía de 100 kilovatios solamente.

Trasmisiones Alemanas de Televisión

Existen hoy en Alemania tres estaciones que trasmiten regularmente programas de televisión: la de Kósnigwusterhausen, en Berlín, que funciona con onda de 1.635 metros y 60 kilovatios de potencia, y las de Witzleben, también en Berlín, una de onda mediana —419 metros— y 1.500 vatios de energía y la otra de onda muy corta —7 metros— y potencia limitada.

La primera efectúa su servicio de televisión los martes, de 9 a 10, hora local; los jueves, de la 1,45 a las 2,45 y los sábados, de las 8,45 a las 9,25. Las trasmisiones se realizan con el tipo de 30 líneas. La segunda estación emplea también este tipo de 30 líneas, y efectúa su servicio los lunes y jueves de 9 a 10, y la tercera estación, que utiliza 90 líneas en sus trasmisiones, realiza ésta los martes y viernes, de las 23.30 a las 24.

ESCENAS Y ACTORES EN LA TELEVISION

Con este título se ocupa el técnico italiano R. Milani en uno de los últimos números de la revista milanesa «La Radio per Tutti» de las actividades radiotelevisivas en Inglaterra, Alemania y los Estados Unidos y comprueba que los programas regularmente trasmitidos por las estaciones de televisión de dichos países han demostrado cómo pueden emplearse ciertos tipos de personajes y de adaptaciones escénicas con resultados discretos y muy aceptables.

Esta labor de selección para que las trasmisiones televisivas puedan satisfacer a quienes las reciban está a cargo de los técnicos de los aparatos y de los ténicos de las escenas. Esto ocurre igualmente en las producciones cinematográficas. Pero en el caso particular de la televisión se requieren además, conocimientos especiales. En primer lugar, debe ante todo saber establecerse qué escenes y sujetos se prestan mejor a ser trasmitidos con determinados dispositivos y cuáles no se prestan a una buena trasmisión.

Efectivamente sabido es que, mediante un método dado de «exploración», se pueden obtener recepciones más o menos claras de ciertas escenas y de otras no.

La sensibilidad cromática de las células han sido estudiadas muy detenidamente con el objeto de reagrupar los tipos diferentes de colores, de donde ha podido deducirse una curva cromática de sensibilidad adaptada a las exigencias de tales trasmisiones. En este sentido se han obtenido progresos muy apreciables.

Las imágenes que hoy reciben aficionados ingleses, por ejemplo, trasmitidas por la British Broadcasting Corporation son mucho más claras y comprensibles que las producidas no hace mucho tiempo. Este progreso se debe esencialmente al perfeccionamiento de diversos detalles técnicos y al estudio detenido de los artistas, sus tipos y sus trajes, para obtener el máximo rendimiento de la sensnbilidad celular.

RADIOEQUIPO PARA LANCHAS

Las lanchas automóviles de la policía londinense, que vigilan el río Támesis en una extensión de 37 millas (60 kilómetros), deben haber sido ya dotadas de radioequipos especiales, de acuerdo con un proyecto últimamente aprobado por las autoridades policiales metropolitanas de Inglaterra. Se estima que tales radioequipos prestarán servicios muy importantes en la misión que aquéllas deben desempeñar.

SERVICIO EXTRANJERO de la «ASSOCIATED PRESS»

MOVIMIENTO DE ENFERMOS EN LA QUINTA LA BENEFICA

Durante el día de ayer se ha registrado el siguiente movimiento de entradas y salidas en la casa de salud «La Benéfica» del Centro Gallego:

Entraron: Manuel Vigo Fernández, Jesús María Aguiar Cabeiro, Juan Santiago Couzo, Alfredo González Varela (de la Delegación de Morón), Eduardo Somoza Salgado, José Méndez Pellón, José Coira Rivas, Domingo Quintero Pérez (de la Delegación de San Nnicolás).

Salieron: Ricardo Menéndez García, Ramón Gómez García, Ramón Pérez Neo, Juan José Bermúdez Gómez, Ramiro Cambeiro Balboa, Policarpo Canto Estévez, Eduardo Piñón Yáñez, Enrique Ventosa Fernández, José Vázquez Otero, Julián Gómez Jorrín.

FIESTA RELIGIOSA DE LOS DE CONCEPCION ARENAL

Siguiendo la tradicional costumbre, el próximo domingo 10 de los corrientes, en la Glorieta de la Casa-Club, se efectuará la FIESTA PATRONAL en homenaje a la Purísima Concepción.

Este acto religioso comenzará a las 9 y media a. m., el que será oficiado por el Rvdo. P. José Rodríguez de la Iglesia Parroquial de Jesús del Monte.

Los acuerdos de la directiva de Centro Montañes

Todos ellos revelan el afán de todos sus miembros porque el Centro eleve sus grandezas

Su Junta Directiva celebró el Centro Montañés de la Habana, importante sesión a la que concurrieron gran número de Vocales y presidió el Sr. D. Francisco Salaya de la Fuente.

Se dió cuenta del acta anterior, de la Relación de altas y bajas y del Balance de Tesorería, siendo aprobado.

Los reunidos se pusieron breves momentos en pie y en señal de justificado duelo por la sentida desaparición del querido asociado Sr. D. Manuel Larín. Q. E. P. D. y también por la irreparable pérdida que ha sufrido el estimado asociado Sr. D. Pedro de la Hoz.

Se trató ampliamente del gran programa de Fiestas que comenzará a desarrollar la entusiasta Sección de Recreo Cult. y B. Artes, que preside el Sr. Manuel Rouco.

Tomó posesión de su cargo de Vice Pte. 1ro. de la Institución el Sr. Benito Cortines, quien disfrutaba una licencia temporal con motivo de su viaje a la Montaña.

Se trataron diferentes asuntos de índole administrativa.

UNA ACLARACION DE AURORA DE SOMOZAS

Por este medio se aclara a los asociados de «La Aurora de Somozas» que la citación que se les ha enviado por la Secretaría de esta Sociedad, para Junta General ordinaria en cumplimiento del artículo 31 del Reglamento social, aparece un error de imprenta, consistente en que se cita para el martes día 8 y es martes día 5 de los corrientes, a las 8 y media de la noche, la celebración de dicha Junta. No quedan alterados, por esta aclaración, ninguno de los otros extremos de la convocatoria.

Les rogamos la más puntual asistencia.

SOCIEDADES ESPAÑOLAS

La grán campaña de inscripciones del Centro Astur

Son numerosas y entusiastas las que va captando con gran esfuerzo los de Propaganda

Numerosas y entusiastas van cayendo las inscripciones en el Centro Asturiano, pero en esta oportunidad el ímpetu no es devastador, antes bien es reconstructivo, progresista, indicativo de lucha, síntoma de querer llegar cuanto antes, por esa razón en el Centro Asturiano se produce el hecho, que no es milagro, ya que en las funciones sociales no pueden existir estas ideas, de que la Sociedad va desarrollando todos sus planes y va llegando a la meta ansiada, que no es ni puede ser otra que la meta triunfal.

Cuarenta sócios de ambos sexos y dos bajas levantadas en un día, he aquí lo que pudiera titularse un verdadero record en esta época de depresión económica, en que nada tiene valor, en que todo se resquebraja por la falta de capacidad adquisitiva de los pueblos.

POR LA RENOVACION DEL CENTRO GALLEGO

Para hoy por la tarde están citados todos los gallegos que simpaticen con la idea de renovar todo el sistema gubernamental que rige los destinos del Centro Gallego desde hace veinte años.

En la asamblea de esta tarde, que será en Monserrate 125 altos entre Teniente Rey y Muralla, domicilio social de las Asociaciones «Asociación de Detallistas de Tabacos y Cigarros», Sociedad de Beneficencia «Naturales de Ortigueira», Asociación de Beneficencia y Recreo, «Partido Judicial de Padrón», darán cabida en esta tarde a las dos a los socios del Centro Gallego para que constituyan una Asociación con el fin exclusivo de disolver la Asamblea de Apoderados y que se restituyan las Juntas Generales de Asociados, con voz y voto, para todos, de acuerdo con las teorías universales.

Gran número de consultas se dan Hijas de Galicia

Las que prueban la labor que en su Sanatorio en favor de todos los socios y asociadas

Gran cantidad de consultas que diariamente evacúan los facultativos del sanatorio «Concepción Arenal» de la sociedad «Hijas de Galicia» prueban la importancia que tiene esa prestigiosa institución que continuamente ve aumentar sus listas sociales con la solicitud de nuevas inscripciones.

Ese aporte de nuevas asociadas es también palpable demostración de las grandes y merecidas simpatías con que cuenta «Hijas de Galicia», debido principalmente a las excelentes servicios que tanta fama le han dado su admirable casa de salud.

EN LA CASA DE SALUD

Ingresaron: Rosa Rodríguez, Josefina Mederos, Luisa Val, Lina González María Teresa García, Gumersinda Fernández, Juanita Rodríguez, Blanca Castro, Modesta Fernández y los niños Mario González y Antonio Fidalgo.

Salieron dadas de alta: Aurora Pernas, Modesta López, Luz María Pargas, Belmira Domínguez y los niños Manuel Peláez, Silvia Verde y Angelita Verde.

REMEDIOS RODRIGUEZ

En la casa de salud «Concepción Arenal» de la sociedad «Hijas de Galicia» ha sido operada de apendicectomía la señorita Remedios Rodríguez, talentosa actriz del cuadro de declamación «Cuba y España», que con tanto acierto dirige nuestro estimado amigo el señor Manolo Campos.

La intervención quirúrgica fué practicada por el reputado cirujano Carlos de Valle, siendo el estado post-operatorio de tan distinguida señorita muy satisfactorio, por lo que muy pronto habráa de ser dada de alta completamente restablecida.

Lo celebramos.

FIESTA DE EMPLEADOS DE «LA TROPICAL»

La fiesta Deportiva-Social se llevará a efecto en nuestro local Social hoy domingo, día 3 de los corrientes, de 2 a 8 p. m.

He aquí el Programa:

Exhibición de boxeo por el Campeón Amateur Feather weigth William Othon y el Campeón Amateur de Puentes Grandes.

Juego de Basket Ball entre la Selección del Cerro y la Víbora.

Baile al final con un sexteto hasta las 8 p. m.

VERBENA SUSPENDIDA

La Verbena «Noche Azul», que debía de celebrarse en la noche de ayer en los salones del Centro Castellano, ha sido transferida, muy a pesar de su entusiasta Comisión Organizadora, para el Sábado próximo, día 9 de los corrientes.

Tanto las entradas, como las invitaciones que dan derecho a disfrutar de esta Verbena, serán válidas en la nueva fecha.

Y como un aliciente más la Comisión Organizadora, promete, rodear de nuevos alicientes a los que ya se tenían en cartera.

LA MATINEE DE HOY EN EL CENTRO CASTELLANO

Autorizada por la Secretaría de Gobernación y Guerra, comenzará esta tarde a la 1 en punto la grandiosa matinée bailable que celebra el Club Imperial en los salones del Centro Castellano, Egido número 2, y que terminará a las ocho de la noche.

Esta fiesta es la segunda de la serie que promete celebrar este invierno dicha institución y será amenizada por la orquesta de Belisario López y el septeto Sonora Matancera.

Las damitas serán obsequiadas con flores y perfumes y a mitad de fiesta se procederá a celebrar el sorteo entre éstas. Los caballeros tendrán también como obsequio la entrada gratis, cobrándose solamente una pequeña cuota por el servicio de guardarropía.

Fundarán en Bilbao una sociedad como la A. Dependientes

Esta carta es el mejor juicio y el mejor elogio que se hace de lo que vale la Asociación

El talentoso Secretario de la Asociación, nuestro muy querido amigo lo que demuestra lo que se trabaja en esta campaña que en corolario del 31 de Diciembre en curso, y para esperar el año 34, del que tantas esperanzas se alientan, ha de tener también su acto social de la noche, acto majestuoso, en que la música dará la alegría al espíritu y las parejas danzarán en todo el edificio social, gracias a que la Sección de Recreo y Adorno que sabe de organizaciones de fiestas y no hay quien le ponga un pié delante en las mismas, también celebrará una fiesta espléndida y echará la casa por la ventana.

el señor Carlos Martí ha recibido una interesante carta donde se le hace la siguiente súplica: Al objeto de implantar en ésta una mutualidad de elevados fines, como es esa de la A. de Dependientes, a la cual he tenido el honor de pretenecer durante once años, que fueron los de 1918 a 1929, me tomo la libertad de dirigirme a usted en demanda de los Estatutos por los cuales se rige esa Sociedad, con el fin de estudiar la adaptación de los mismos u otros similares basados en ellos. No dudando tomará en consideración esta petición y ofreciéndome de usted queda muy atento s.s. (f) Cosme Ibarguengoitia. Bilbao, Noviembre 15 de 1933. S|c. Zabalvido 136, Bilbao.»

Esta carta es el mejor juicio y el elogio mayor que pueda hacerse de entidad alguna, pués que como explica el texto inserto, no se trata de copiar simplemente la organización de la entidad, sino que se aspira a estudiar sus fundamentos estatutarios con el propósito de fundar una mutualidad sobre la base de los elevados fines que alienta la Asociación de Dependientes del Comercio. No es la vez primera que esto ocurre en la relación con la Asociación de Dependientes. Recientemente se pidieron desde Cali, Colombia, ejemplares de los Estatutos y otros elementos de juicio para crear una entidad a semejanza de esta. De Argentina puede decirse que numerosas asociaciones se inspiraron en la de Dependientes de La Habana, y ya vemos que en Europa ha seguido a la Generalidad de Cataluña, la fuerte, enérgica y fecunda Bilbao.

CUNITA

Una de las primeras cosas que se dijeron, con el entusiasmo de la caida del régimen machadista, fue que por fin íbamos a tener Carnavales.

Pero, por de pronto, nos encontramos ante el peligro de que no vaya a haber Nochebuena.

O, por lo menos, una Nochebuena digna de ese nombre, que no consista —simplemente— en acostarnos sin comer, como de costumbre, y en poner tres o cuatro bombas más de las acostumbradas.

LA ACTIVIDAD EN EL SANATORIO DEL C. GALLEGO

También celebrarán reunión los profesores y miembros de la activa Sección Bellas Artes

Se advierte una gran actividad en la casa de Salud «La Benéfica», magnífico sanatorio que honra al Centro Gallego, que ha sabido mantenerlo siempre a la altura de los mejores de su clase, pues en él se dispensa a los socios enfermos, no sólo una atención esmerada en todos los servicios, sino que también disfrutan de una alimentación confortable, difícil de obtener en los presentes momentos aun para aquellos enfermos menos pobres que por carecer de Quinta se ven obligados a curarse en sus casas.

No hay día que no se practiquen varias intervenciones quirúrgicas, entre ellas ellas algunas difíciles y arriesgadas, logradas todas con los más lisonjeros resultados. Ayer, por ejemplo, por el Dr. Stincer, auxiliado por los doctores Dou, Ferrer y el anestesista Hernández, se llevaron a cabo las siguientes: R.P. Lázaro Fernández, apendicitis; José Ramón Croas, colicistectomía; Nicanor Eiriz, nefrectomía; José Lugris, hernia inguinal derecha; José Rodríguez, vaginalitis.

El movimiento de entradas y salidas ha sido el siguiente: entraron José Martínez Alvarez, José Caballero Díaz, Nicolás García Vidal, Ramón González Beatriz, Manuel Rivas Rey, José Rivero Fernández, Bernardino García Pérez, Manuel Posada Fernández, José Vázquez Trocas, Felipe Gómez, Manuel Iglesias Varela, Nicasio Alonso Pérez, Francisco Espinosa Pascual, José García Negro, y Manuel Porto Pérez.

Salieron: José María Cuba Carballeira, Francisco Cortizas Varela (de la Delegación de Jagüey Grande), Daniel Picallo, Andrés Durán Castro, Manuel Chao Puentes (de la Delegación de Camagüey); Benito Sada Abal, José Rey Pérez, Eladio Guerra Piomedo, Roberto Alfonso Hermelo; Julio Martínez Rocha, Santiago Rodríguez Varela, Daniel Leal Seijo, Jesús González González, Evencio Rodríguez Pérez, Francisco Polo Coello, Ramón Niexes Guirao y Constantino Ferro Núñez.

PROFESORADO DE BELLAS ARTES.

Hoy, domingo, 3, a las tres de la tarde, se reunirá conjuntamente con los profesores, en el local de la Academia, Prado y Dragones, la Sección de Bellas Artes del Centro Gallego.

En dicha reunión se darán a conocer al Profesorado las actividades que se proponen desarrollar los señores recientemente nombrados para los cargos directivos de la Sección, trazando, de acuerdo con aquél, las normas a seguir en el desenvolvimiento de dichas actividades, a las que también prestará su entusiasta y valioso concurso el Presidente de Cultura señor Manuel Campos, que preside en comisión las Bellas Artes.

El Secretario señor Elías González ruega a los miembros de la Sección la más puntual asistencia a dicho acto.

EL CLUB DEPORTIVO EUROPA EN LA TROPICAL

Grandioso festival bailable tendrá efecto el domingo 17 del actual a la una de la tarde, denominado «El Fenómeno», patrocinado por la simpática entidad que encabeza estas líneas, a beneficio del joven sportmans Eduardo B. Brito, donde harán gala la gran orquesta del maestro Belisario López, el Jazz Band R Usua, el septeto «Jóvenes del Cayo» Conjunto Miquito y un quinteto.

ALCALDE DE CAMAGUEY

Por decreto ha sido designado alcalde de Camagüey el Sr. Pedro García Agrenot, sustituyendo al Sr. Armando Silva y Rivas, que había renunciado.

EL NUEVO DECRETO SOBRE LA SINDICALIZACION FORZOSA

POR CUANTO: El Decreto número 2605 de fecha 7 de noviembre último, estableciendo las reglas por que han de regirse los organismos sindicales debe ser modificado, de acuerdo con las indicaciones que ha sugerido su aplicación práctica.

POR TANTO: En uso de las facultades que me confieren los Estatutos del Gobierno Provisional y a propuesta del Secretario del Trabajo,

RESUELVO:

Dictar el siguiente Reglamento para la Organización Sindical Obrera:

Artículo I.—Se establece con carácter obligatorio la inscripción de los obreros y empleados en la organización obrera correspondiente al taller, fábrica, empresa, comercio, profesión, oficio o especialidad a que pertenezcan, dentro de un mismo Municipio.

Los Patronos respectivos reconocerán obligatoriamente a dichas organizaciones obreras, tan pronto como estas últimas se encuentren constituídas con arreglo a las disposiciones de este Decreto.

Artículo II.—Cuando una organización obrera cuente en el número de sus afiliados el sesenta por ciento de los asalariados de un taller, fábrica, empresa, comercio, profesión, oficio o especialidad, tendrá derecho a establecer con carácter obligatorio la inscripción del cuarenta por ciento restante de los asalariados de la misma clase.

A los efectos del cómputo que este artículo establece, se considerarán exceptuados los directores, gerentes, administradores, capitanes de barcos, y en general, los representantes del patrono que ejerezan en nombre de éste funciones de representación, administración o fiscalización.

Artículo III.—Cuando una federación o sindicato de carácter municipal, constituído por organizaciones obreras correspondientes a profesiones, oficios o especialidades similares o conexas, cuente entre sus afiliados el sesenta por ciento de los asalariados pertenecientes al mismo sector del trabajo, así como la mayoría de las organizaciones que representen a éste último, tendrá derecho también a establecer con carácter obligatorio la inscripción del cuarenta por ciento restante de los asalariados del mismo ramo.

Artículo IV.—Tan pronto como una organización, sindicato o federación se encuentre constituída con arreglo a los preceptos de este Decreto, solicitará su reconocimiento del Patrón, o Patronos correspondientes, los cuales estarán obligados a otorgarlo.

Artículo V.—Las organizaciones, sindicatos o federaciones por medio de su representación legítima propondrá a los respectivos patronos las bases para los contratos colectivos de trabajo que deseen concertar. El patrono, caso de no aceptarlas, formulará las contrapoposiciones que estime convenientes, justificándolas razonadamente.

Artículo VI.—Los contratos colectivos de trabajo deberán contener los particulares siguientes:

A.—Clase de trabajo que haya de realizarse, determinándolo con precisión y claridad.
B.—Horario de trabajo general o por departamentos.
C.—Jornal mínimo y jornal de cada oficio o especialidad.
D.—Forma de pago del jornal y de los adelantos, así como ascendencia de estos últimos.
E.—Reglas para la admisión, ingreso y ascenso de los salariados.
F.—Causales y procedimiento para las cesantías o rebajas.

Artículo VII.—Los contratos colectivos de trabajo no podrán concertarse por tiempo determinado, haciéndose constar en ellos solamente un término prudencial que nunca podrá ser menor de siete días, para que cualquiera de las partes pueda declarar su anulación o solicitar su modificación.

Se considerarán exceptuados de las disposiciones de este artículo los trabajos cuya suspensión pueda ocasionar pérdidas irreparables a los patronos, como por ejemplo, la preparación de tierras para cultivos, recolección y envase de frutas o productos de fácil descomposición y trabajos de la zafra del azúcar. En los contratos correspondientes a esta clase de labores podrá fijarse el término de su vigencia, de acuerdo en cada caso, con las particularidades propias del mismo.

Artículo VIII.—Si las organizaciones obreras y los patronos respectivos no llegaren a un acuerdo en la concertación del contrato de trabajo, recurrirán a la Junta de Arbitraje establecida por el Artículo XVI del Decreto número 2605 del corriente año. Dicha Junta, una vez realizados todos los esfuerzos procedentes para conciliar las pretensiones de las partes, y si no llegara a obtener el acuerdo de éstas, dictará su laudo, cuyo cumplimiento no será obligatorio.

Artículo IX.—Rechazado el laudo por cualquiera de las partes, la Secretaría del Trabajo, por medio de sus representantes, podrá o no autorizar la huelga, según las circunstancias del caso, decretando el arbitraje obligatorio cuando lo estime oportuno.

Si se autoriza la huelga por dicha Secretaría, el patrono no podrá utilizar personal alguno para el trabajo mientras dure aquélla.

Artículo X.—Si la Secretaría del Trabajo decretare el arbitraje obligatorio, someterá el asunto a la Junta Central de Arbitraje, establecida por el Artículo XVIII del Decreto número 2605 antes citado. Dicha Junta, estará constituída por tres magistrados del Tribunal Supremo de Justicia, designados uno, por la Sala de Gobierno de dicho Tribunal, y dos por las organizaciones obreras establecidas, y un representante de las organizaciones obreras y otro de las organizaciones patronales de cada Provincia. La forma de designación de estos miembros, así como la tramitación del procedimiento ante este Tribunal, se determinarán en el Reglamento que se dicte al efecto.

El laudo dictado por esta Junta Central de Arbitraje será obligatorio y el Gobierno podrá adoptar todas las medidas que se establezcan en el Reglamento de esta Ley para asegurar el cumplimiento de aquél.

Artículo XI.—Las organizaciones, sindicatos o federaciones obreras serán responsables de las obligaciones contraídas por cada uno de los asalariados que las integran y tendrán responsabilidad jurídica plena para ejercitar todos los derechos que individual o colectivamente correspondan a sus afiliados por virtud de los contratos de trabajo que celebren.

Artículo XII.—Cuando el 50 por 100 de los afiliados a una organización, sindicato o federación obrera acuerde válidamente separarse de su organización, ésta última, perderá su condición de obligatoria, quedando en libertad sus componentes de organizarse en la forma que estimen oportuna.

Artículo XIII.—En todo lo que no resulte modificado por las disposiciones de este Decreto, se considerarán en vigor las del Decreto número 2605 de fecha 7 de noviembre del corriente año.

Dado en el Palacio de la Presidencia a los dos días del mes de diciembre de 1933.

PRESIDENTE.
SECRETARIO DEL TRABAJO.

Nuevos Radios RCA-Victor para 1934

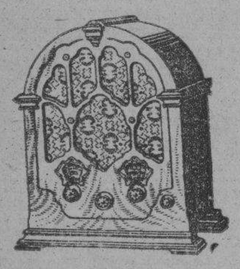

Modelo 120

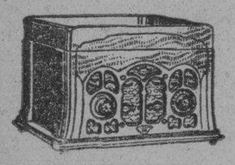

Modelo 300

RADIOS

100	$ 49.00
110	$ 60.00
111	$ 60.00
120	$ 75.00
220	$125.00
280	$240.00

RADIO-FONGRAFOS

300	$ 70.00
310	$150.00
330	$225.00
331	$300.00

VIUDA de HUMARA Y LASTRA S. en C.
TELEFONOS A-3498 y M-9093
RICLA (MURALLA) 83 y 85

Movimiento de Buques

PUERTO DE LA HABANA

Indice de entradas y salidas hasta el 15 de diciembre

Buque y Bandera	Procedencia	Día	Destino
3 Alem. Orinoco.	Europa	4	México.
3 Am. Peten.	New York	4	Cristóbal.
4 Cub. Cuba.	Puerto Rico	6	Sto. Domingo
4 Am. Pte. Adams.	New York	4	San Francisco.
4 Am. Sixaola.	New Orleans	4	Tela.
5 Am. Morro Castle.	New York	6	New York.
5 Am. Florida.	Tampa	6	Key West.
7 Am. Quirigua.	Cristóbal	7	New York.
7 Esp. Habana.	España	9	México.
7 Esp. M. Arnús.	España	9	Canarias.
8 Hond. Cefalu.	New Orleans	9	Ceiba.
8 Am. Florida.	Tampa	9	Key West.
8 Am. Turrialba.	Tela	9	New Orleans.
9 Am. Sta. Bárbara.	Valparaiso	9	New York.
9 Am. Sta. Rosa.	San Francisco	9	New York.
9 Am. Oriente.	New York	9	México.
9 Am. Orizaba.	México	9	New York.
10 Am. Veragua.	New York	11	Cristóbal.
11 Am. Carrillo.	New Orleans	11	Tela.
11 Am. Pte. McKinley.	New York	11	Cristóbal.
11 Am. Sta. Paula.	Phila.	12	San Francisco.
12 Am. Florida.	Tampa	13	Key West.
12 Am. Morro Castle.	New York	13	New York.
12 Am. Virginia.	New York	12	San Francisco.
13 Am. Pte. Lincoln.	San Francisco	13	New York.
14 Am. Peten.	Cristóbal	14	New York.
15 Am. Florida.	Key West	16	Key West.
15 Hond. Contessa.	New Orleans	16	Ceiba.
15 Am. Sixaola.	Tela	16	New Orlean
15 Esp. Habana.	México	16	España.

M.E.C.D. 2016

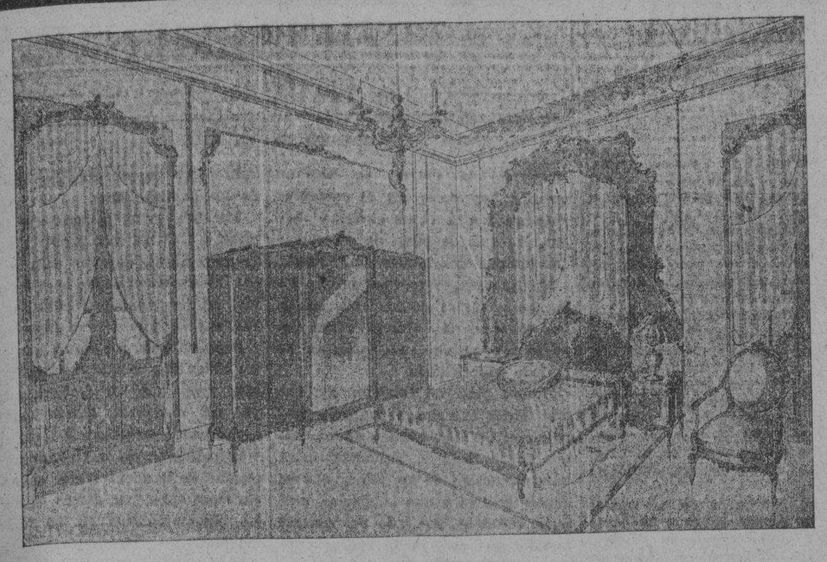

CASA LARIN
MUEBLES

Especialidad en muebles de encargo.
Departmento proyectista de dibujos
y diseños. Decoración interior.

Angeles 6 y 10 A-1810

Crónica Habanera

(Viene de la página SIETE)

LA BODA DE MAÑANA

Para mañana lunes: a las seis de la tarde, está señalada, en la Capilla Santa Emilia de la Creche del Vedado, la boda de la encantadora señorita Hilda Simpson y Aballí con el doctor Miguel Varona Galbis.

La madre de la novia, señora Marietta Aballí viuda de Simpson, apadrinará este enlace, en unión del señor Miguel Varona Guerrero, padre del novio.

Los testigos:

Cuatro los de la novia: los doctores José de Cubas y Serrate, Héctor Rocamora y Coppinger y Tomás Armstrong y el ingeniero Francisco Henares.

Por el novio testificarán: el doctor Julio Ortíz Casanova y los señores Jorge Galbis, Raúl Rodríguez y José A. Ortega.

PRO ARTE MUSICAL

En el salón de actos de la Sociedad Pro Arte Musical, en el [illegible] fué descubierto ayer por la tarde el retrato al óleo de la señora María Teresa García Montes de Giberga, fundadora de la institución.

Un numeroso grupo de socios asistió a dicho acto, que se desenvolvió brillantemente con el concurso de las distinguidas señoras Natalia Aróstegui de Suárez, Dulce María Blanco de Cárdenas, Maragarita Montero de Inclán y un quinteto de cuerdas.

Homenaje afectuoso a la memoria de la eximia cubana que dedicó sus activas energías al engrandecimiento de la cultura musical en nuestra patria.

El retrato, obra del notable pintor Federico Beltrán Masses, fué muy celebrado.

A LA MEMORIA DE UN SABIO

En el gran salón de actos de la Academia de Ciencias, tendrá efecto hoy domingo, a las nueve de la noche, un homenaje a la memoria del insigne benefactor de la humanidad y sabio cubano, doctor Carlos Finlay, con motivo del primer centenario de su natalicio.

Este interesante acto, que dará comienzo a las nueve de la noche, servirá también para conmemorar el Día de la Medicina Americana.

Ambos actos están auspiciados por la Academia de Ciencias Físicas y Naturales de La Habana, que preside el doctor José A. Presno, Rector de la Universidad Nacional.

COMIDA

El señor Grant Mason Jr., gerente en Cuba dela Pan American Airways, ofrecerá mañana en el restaurant «El Patio» una comida en honor de un grupo de viajeros norteamericanos, entre los cuales vienen los alcaldes y diversas autoridades de las ciudades de Tampa y Saint Petersburg.

Dichas prsonalidades llegarán en viaje inaugural de la nueva ruta aérea de la Pan-American Airways, Habana-Tampa, que será cubierta en tres horas y cuarto.

A la comida, que dará comienzo a las nueve de la noche, han sido invitadas algunas distinguidas personas de nuestra ciudad.

HABANA YACHT CLUB

Continúa el entusiasmo para las elecciones que se celebrarán en el Habana Yacht Club, a fin de elegir la directiva que habrá de regir los destinos de dicha sociedad durante los próximos dos años.

Publicamos hoy la candidatura número uno, auspiciada por un grupo de caballeros distinguidísimos y asiduos miembros de la aristocrática asociación.

Candidatura número uno.

Presidente: Oscar S. Hernández Trelles.

Vice-presidente: Julio B. Forcade.

Comodoro: Miguel A. Riva y Abreu.

Vice-Comodoro: Luis Fernández Valle.

Secretario: Enrique Llansó Ordóñez.

Vice-secretario: Armando Alvarez Pedroso.

Tesorero: Enrique Menéndez.

Vice-tesorero: Bernardo Jorge.

Comité de la Casa: Fernando A. Larcada y Abreu, Tomás A. Recio, Lorenzo Daniel.

Comité de Regatas: Rafael Posso, Bartolomé J. Pons, Julio D. Argüelles.

Esta candidatura aparece firmada por los siguientes socios:

José René Morales, Manuel Aspuru, Antonio J. Martínez, Ramón Suero, Fausto G. Menocal, Julio Lobo, Pablo Suárez, Juan A. Lasa, Stefano Calcavecchia, Orlando Aguilera, Blas M. Rocafort, Luis Grinda, Tomás H. Gato, Antonio Falcón, Guillermo Mena, Armando de Córdova, Alfonso Bernal, Juan Luis Pedro, Pablo L. Villegas, Julio Martínez Zaldo, Francisco R. Miranda, Emilio Machín, Demetrio Castillo Pockorny, Eligio A. Lima, John T. Bruton, Walter Hartman, Rafael Jiménez Rojo, Néstor Miyares, Carlos Nadal, William E. Skilton, Guillermo A. Martínez, Evelio Govantes, Silvio de Cárdenas, Nicolás Zayas, Enrique López Oña, J. A. Fernández Blanco, Thomas D. Crews, Stewart Bellows, Angel Colmenares, Fernando R. de Castro, Luis N. Menocal, Raúl D. Argüelles, Raúl Arnoldson, Manuel Lazo Ramos, Joaquín Betancourt.

LILIA DUTHIL

La bella señorita Lilia Duthil y Somodevilla, que en la fecha de ayer celebró su santo, viéndose muy congratulada.

UNION CLUB

La vieja sociedad del Malecón, eligió su directiva. El general Miguel Varona ha sido exaltado a la presidencia y un grupo de prestigiosos miembros de dicha asociación han sido elegidos para ocupar los demás cargos.

El general Varona ha sido, año tras año, clubman asiduo y camarada excelente, que cuenta con el mayor afecto de sus compañeros; pero además en él concurren otras altísimas dotes de cultura, caballerosidad y mundología que lo capacitan, junto con sus compañeros de directiva, para conducir al éxito más feliz a la antigua sociedad cubana

He aquí la directiva electa:

Presidente: General Miguel Varona.

Vice-presidente: Armando Parajón.

Tesorero: Luis Comas.

Secretario: Dr. Pedro Cué.

Vice-secretario: doctor Antonio García Hernández.

Contador: Julián Ayala.

Vocales: Coronel Antonio Tavel; doctor Otto Bluhme; ingeniero Evelio Govantes; general Pablo Mendieta; doctor Francisco Leza; señor Arturo Armand.

EXQUISITO:
PRUÉBELO.
Su absoluta pureza
es su mayor garantía

Compañía Nestlé de Cuba

Guanabacoa al Día

Sra. Anita Roselló de Cubría.

Con sumo placer avaloramos la crónica de hoy con la fotografía de la bella y distinguida señora «Anita» Roselló de Cubría, gentilísima esposa de nuestro estimado amigo el reputado galeno Dr. Gabriel Cubría Puig, Director del Hospital Civil de esta villa y cirujano habilísimo que goza de justa fama y renombre en los círculos científicos de Cuba.

Boda de mañana.

En la iglesia de Jesús del Monte tendrá lugar mañana a las nueve de la noche, la boda de la bella señorita Mercedes García y Gómez y el estimado joven Dr. Rafael Fittére y Rivero.

Apadrinarán la católica ceremonia la señora Juana Gómez Vda. de García y el Sr. Rafael García y Gómez, madre y hermano, respectivamente, de la desposada.

Todo género de dichas y felicidades les deseamos a Mercedes y Rafael.

Restablecida.

Encuéntrase restablecida de la intervención quirúrgica a que fué sometida en pasados días, la distinguida señora Elvira Hurtado de Mendoza de Armada, gentil compañera del rico industrial Sr. Rafael Armada, caballero que goza de gran estimación en esta localidad.

Muchos nos place consignar esta grata noticia.

En el Liceo.

Se prepara un animado baile para la noche del próximo día veintitrés en los salones del Liceo Artístico y Literario, el cual habrá de quedar muy lucido, ya que existe mucha animación entre la juventud alegre y bailadora de esta localidad, por asistir.

El jazz band Ruddy y el sexteto Montecarlo estarán encargados de la interpretación del programa bailable.

Mejorada.

Se halla bastante mejorada de la dolencia que viene padeciendo, la graciosa señorita Alicia Valladares y Eligio, quien se ha visto muy visitada por sus amistades que diariamente acuden a conocer su estado de salud.

Verla pronto restablecida, son nuestros deseos.

Misas de requiem.

En la mañana del día siete del actual, fecha de duelo nacional, se ofrecerán misas de requiem en todos los templos y capillas de esta población, en sufragio de todos los caídos en los últimos tristes acontecimientos bélicos desarrollados en esta República.

Tan piadosos cultos han sido organizados por una comisión de señoras y señoritas pertenecientes a la patriótica institución nacional «Cruz Blanca de la Paz», debidamente autorizada por su ilustrísima Monseñor Manuel Ruiz. Arzobispo de la Habana.

Las citadas misas se celebrarán en la forma siguiente:

A las 6 y media de la mañana, en la capilla del colegio La Milagrosa; a las 7 y media de la misma, en la capilla del plantel salesiano; a las 8 a. m. en la iglesia de los Rvdos. P.P. Escolapios y en el altar de Nuestra Señora del Sagrado Corazón de Jesús, y a las 9 a .m. en la parroquia, oficiándose en el altar mayor.

Concurridísimos se verán los exuresados actos religiosos.

Teatro Carral.

Dos funciones habrá hoy en el teatro «Carral».

Una a las dos de la tarde y la otra a las ocho y quince de la noche, con el programa siguiente:

Estreno de la magna joya Metro, titulada: «El hermano del diablo», interpretada por las estrellas Stan Laurel y Oliver Hardy.

Proyección de la bellísima cinta: «Como tú me deseas», por Greta Garbo y Erith Von Strongheim; de la interesante film «El vaquero», por Charles Chasse; el episodio emocionante: «La Cámara del suplicio» y un atrayente cartón.

Retreta.

Por la aplaudida Banda Municipal se celebrará esta noche, de ocho a diez, un ameno concierto en el Parque Central de esta villa, interpretándose un bello programa de escogidas partituras de su extenso y valioso repertorio musical.

Oscar de la Cruz Muñoz.

TAMPA
está ahora solamente a 3 horas 15 minutos de deliciosa travesía de la
HABANA

3 VECES A LA SEMANA
Sale de la Habana: los martes, jueves y sábados a la 1.45 p. m. y llega a Tampa a las 5 p. m.

Sale de Tampa: los lunes, miércoles y viernes a las 8 a. m. y llega a la Habana a las 11 a. m.

Mañana se inaugura
PRECIO ESPECIAL
$45.00 . da y vuelta
Para regresar dentro de 10 días
PRECIO STANDARD
$35 (ida) $65 (ida y vuelta)
Para regresar dentro de 4 meses

Visite estas NAVIDADES la linda ciudad de
MIAMI
2 horas 15 minutos de deliciosa travesía a través del Estrecho de la Florida.
PRECIO ESPECIAL
$29.00 . da y vuelta
Debiendo embarcar del 22 al 31 de Diciembre y regresar hasta Enero 5, inclusive.

HAGA SU RESERVACION AHORA

Cía. NACIONAL CUBANA DE AVIACION
PAN AMERICAN PAA AIRWAYS SYSTEM
Neptuno 2.—Habana
Teléfonos A-2222 y A-6664

The
FIRST NATIONAL
BANK of BOSTON
Fundado en 1784

El peligro de perder objetos de valor por fuego o robo se evita guardándolos en una de nuestras cajas de seguridad.

Oficina de la Habana:
Aguiar esquina a Lamparilla
Sucursales:
Avenida de Italia 140 Máximo Gómez 267
Santiago de Cuba Cienfuegos Sancti Spíritus

JOSE CABARROCAS Y AYALA

Nos llega de los Estados Unidos la triste nueva del fallecimiento, ocurrido allí en la noche del viernes, en un accidente automovilístico, del estimado caballero José Cabarrocas y Ayala.

El señor Cabarrocas recibió la muerte al volcarse el auto en que viajaba de Nueva York a Nueva Orleans, resultando heridos sus acompañantes, el señor Paquito Henares y su esposa y el joven Nicolás Simpson.

El desaparecido era hijo de un matrimonio estimadísimo en el seno de esta sociedad, el señor José Cabarrocas y señora María Ayala, y estaba casado con la señora Anita Salazar, que se encuentra en esta capital.

Tenemos encargo de los familiares del extinto de decir que no recibirán por ahora visitas de pésame.

ALMUERZO HOMENAJE

A la una del día, en el restaurant Italiano, se celebró el almuerzo homenaje al doctor Aurelio [illegible], Presidente de la Liga Italiana, en la Universidad [illegible] al que le ofrecen sus alumnos, compañeros y amigos.

Motiva el acto fraternal, el [illegible] designando el doctor Boza Masvidal para el cargo de Secretario General de [illegible] primer centro docente.

LYCEUM

Ayer, en horas de la tarde, fue clausurada la exposición Gattorno, en la sociedad femenina del Vedado.

Distinguidas personalidades y aficionados del arte pictórico, desfilaron durante los días que se mantuvo abierta dicha exposición, teniendo los mayores elogios para las últimas obras del notable pintor cubano, las cuales expresan su nueva tendencia y modernidad.

EN LOS QUINCE

Llega con la fecha de hoy, la feliz edad de los quince, para Bélica Fernández Villasuso, linda hija del señor Diego Fernández Villasuso, gerente de «Le Palais Royal», y de su gentil esposa Isabel Fernández.

Le deseamos muchas felicidades en su cumpleaños.

EDEL FARRES

CUÑITA

«Los turistas gastaron en el pasado año en Cuba, la suma de treinta millones de pesos».

¿Quién se los habrá vuelto a llevar?...

Gillette anuncia

SENSACIONAL REDUCCIÓN DE PRECIOS

Nuevos precios

Gillette-Azul . . . . . 10 hojas por 60c

Gillette Nueva (blanca)
Probak
Valet Auto-Strop
10 hojas por 50c

TODO individuo puede hoy día usar las mejores hojas de afeitar que se producen - respaldadas por una garantía absoluta de que su calidad es tan buena o mejor que antes. No existe razón para que nadie se arriesgue con imitaciones inferiores que cuestan lo mismo o quizás hasta más. Compre un paquete hoy mismo. Estas hojas siempre fueron las mejores y hoy se hallan al alcance de todos.

Gillette Safety Razor Co. of Cuba
Manzana de Gómez 466, Habana

PR-028 Gillette

PENSION COMPLETA en el GRAN HOTEL
desde $3.00 diarios, según habitación

Comprende este precio además desayuno, almuerzo y comida en su Restaurant de 1a. clase. Baños y uso de las aguas y de todos los atractivos del Balneario.

—Si no puede descansar en estas bellas montañas a 800 pies sobre el nivel del mar, pida las Aguas de los manantiales. Botellón de 20 litros $0.90.—12 litros, $1.25. 24½ botellas $1.50.—24¼ $1.20.

SAN MIGUEL DE LOS BAÑOS
EL PARAISO DE CUBA

GRAN HOTEL del BALNEARIO y PLANTA de ENVASE de las AGUAS

Aguas Alcalinas Bicarbonatadas recomendadas por los Médicos más eminentes para la curación de las enfermedades de las vías digestivas y urinarias, diabetes y todos los trastornos de la nutrición.

—Pídalas en todas partes—

UNICO DEPOSITO DE LA COMPAÑIA:
Tacón No. 4, Teléfono: A-7627

M.E.C.D. 2016

DE DIA EN DIA

Por TARTARIN DE TARASCON

En Cuba faltan hombres de Estado, dice con baturra franqueza «El Sol», de Madrid, en un interesante estudio sobre la situación cubana, que ayer reprodujo nuestro colega «Información».

Y a eso atribuye la tremenda crisis social en que nos debatimos, abandonados a nuestra suerte por la Gran Potencia cuya tutoría aceptamos, con el único aliciente de que no nos dejaría caer en la tentación de hacer disparates y que nos libraría del mal de las convulsiones.

Pero si el juicio del colega madrileño sobre la debacle nacional resulta innegable hasta ahí, se presta a la discusión cuando insinúa que de haber seguido España en Cuba no nos hubieran faltado estadistas.

¿Cómo España iba a darnos lo que ella no tenía? ¿No es también innegable que los españoles acaban de presenciar el desplome de su régimen secular, no obstante contar con una franca mayoría de simpatizadores—desde el punto de vista sentimental—y todo, según confesión propia, por falta de estadistas que supieran evitar la carcoma de sus puntales?...

Ahora bien, donde el cubano puede volver a coincidir en el análisis de esta catástrofe con el estudio que de ella se hace en el precitado trabajo, es en estos destellos que lanza «El Sol», de Madrid:

«La caída económica de Cuba la precipitó y la hizo rotunda la influencia norteamericana. Cuba es el primer gran fracaso industrial de Norteamérica. Los Estados Unidos—que son dueños, prácticamente, de las plantaciones de azúcar, de las industrias, de los medios de transporte y de casi todo el equipo productor de aquella economía—imprimieron carácter unilateral a la producción cubana y además la montaron a un costo lujoso que creyeron podría ser soportado eternamente por los mercados mundiales. Vino el derrumbamiento del negocio azucarero y con él se derribó toda la economía cubana. Y tras de la pobreza, la explosión de inquietudes sociales incontenidas, la dictadura que pretendía mantener la opulencia de una minoría mientras la nación se hundía en la miseria, el escepticismo y la desesperanza».

Tales destellos alumbran bien la escena.

Porque, efectivamente, todo lo que hay aquí es hambre. Un hambre canina. Y las elucubraciones relativas a cosas más abstractas, no son más que el ropaje con que disfrazamos, por un resto de pudor, la angustia motivada por la carencia de alimentos. Y los gritos que parecen explosión romántica, no pasan de ser estruendosos «cheers» que lanzan los «leaders» para que las multitudes hambrientas se distraigan y no resulten absolutamente incontrolables.

De esto sí puede que nos hubiera librado la influencia española. Mas, por lo menos, es seguro que en ello nos ha hundido la influencia de los Estados Unidos, pueblo que tiene su economía montada sobre bases tan poco sólidas, que sospechando esto nos si en vez de encontrarse la riqueza de medio mundo «en las garras del águila», no estará ya a estas horas el águila, con garras y todo, «en el pico del aura».

Puede decirse, por tanto, ya que ha llegado el momento de las verdades históricas, que salimos perdiendo en el cambio de mentores, pues España, sin tener siquiera para el consumo interior, esos estadistas que según «El Sol» se nos hubieran enviado a Ultramar, ha demostrado en cambio, considerada en el conjunto de sus hombres, un sentido de la economía que ya lo hubiera querido el pueblo americano para un día de fiesta.

Por eso España es nación que ha podido soportar sin pasar hambre rudas conmociones políticas—y de ello es buen testigo Cuba, que pasó por esas pruebas bajo su influencia—mientras Norteamérica tiene tal inseguridad en sí misma, que al menor asomo de conmoción interior poco le falta para exclamar: ¡Sálvese el que pueda!

Y para terminar:

¿Qué hará Cuba, así quitada del medio como un estorbo en la huída por un puntapié de «la bota yanqui»? ¿Tendrá la mala suerte de ir a parar tan lejos que en su día reciba un segundo puntapié de «la bota rusa», tristemente célebre, también, por lo pesada?...

Los observadores ¡ay! se inclinan a creer esto último.

VIDA OFICIAL DE PALACIO

—Buena acogida al Embajador y al Com. de Soc. Españolas.
—Lo que dijo el Dr. Grau al Dr. Finlay.
—El homenaje al doctor Finlay.
—Lo que dice el Director de Sanidad.
—La tela de Penélope de las depuraciones.
—Una grata sorpresa para el día 7.

No nos equivocamos al augurar una buena acogida al Embajador de España en el Palacio presidencial.

Tanto el señor López Ferrer como los Presidentes de sociedades españolas, que en representación del Ejecutivo de las mismas fueron a visitar al doctor Grau, salieron muy complacidos.

¿Y cómo no?

El Presidente dijo a presencia de ellos al Secretario de Sanidad, presente a la entrevista, que arregle lo de Cienfuegos y lo de Camagüey.

Ello es fácil dijo con mucha razón, el doctor Grau

Basta dar marcha atrás, en vez de seguir a toda máquina por el camino de la intransigencia, persiguiendo a los que se limitan a resistir una imposición de origen pretérito.

Nada de clausuras de sanatorios útiles por quitame allá esas pajas.

Y en cuanto al pleito médico, que lo resuelvan en justicia los Tribunales.

Esa es la síntesis de la conversación.

Hay que ponerle el O. K.

Y si los hechos corresponden a las palabras un «all right» como una casa

EL HOMENAJE AL GRAN FINLAY

Al retirarse los visitantes, el Presidente los invitó personalmente al homenaje que hoy se rendirá frente a la Secretaría de Sanidad al gran Finlay, dicho sea así para diferenciarlo de su heredero, al cumplirse cien años de su nacimiento.

El doctor Carlos J. Finlay era oculista, pero al mismo tiempo que dominaba su especialidad era un gran observador.

Observando y meditando y haciendo experiencias con su grande y buen amigo doctor Claudio Delgado, que vino niño a Cuba y aquí se hizo hombre y médico, descubrió cómo se transmitía la fiebre amarilla y su descubrimiento sirvió para desarraigar de Cuba la enfermedad endémica: el terrible vómito negro, que diezmaba a los recién llegados.

Vivió y murió modestamente el sabio Finlay.

Hoy le rendirán tributo cubanos y españoles.

Fué una gloria positiva de su patria y un gran benefactor de la humanidad. Entre otros servicios prestados, puede decirse que, sin su descubrimiento, no se habría podido abrir el canal de Panamá.

LO QUE DICE EL DIRECTOR DE SANIDAD

Formando contraste con las palabras del doctor Grau, el Director de Sanidad, ha dicho que seguirá el «raid» contra los Sanatorios, clausurándose los que no reúnan todos los requisitos.

Nada, nada, que por perfeccionar los sanatorios privados, nos van a dejar reducidos a los hospitales, que inspiran horror a los que necesitan acudir a la beneficencia pública.

LA TELA DE PENELOPE

Después de dos meses y pico de depuraciones, estamos en la misma situación que antes.

Díganlo, si no, los señores que llevaron una carta abierta al doctor Grau, quejándose de la forma en que se ha hecho la depuración en la Secretaría del Trabajo.

Cuando la acaben de depurar, ya vendrán otros diciendo que no se ha hecho bien la depuración.

Tejer y destejer se llama esa figura.

UNA GRATA SORPRESA

Un grupo de reclusos del Príncipe fué recibido en audiencia especial por el Jefe del Estado. Fueron acompañados por el segundo teniente Guerra González, jefe del penal.

Ellos no quieren que sea trasladado a éste y que el Presidente atienda las gestiones de amnistía, indultos y rebaja de penas.

Respecto al traslado del teniente Guerra, les dijo que nada había contra él y si lo ascienden podrá seguir en el cargo, luego que informe el Estado Mayor, y en cuanto a indultos y amnistías, fué aún más expresivo.

Anunció a los reclusos una gran sorpresa para el 7 de diciembre.

Ya hace tanto tiempo que las sorpresas son ingratas que esperamos con la misma ansiedad que ellos la que vendrá ese día, que es de duelo para la patria, por recordar la caída del Titán.

En las fechas solemnes son las grandes sorpresas.

Quién sabe si al conjuro de los sacrificios que costó la independencia, se llegara la solución de perdón y olvido, aconsejada por nosotros.

INFORMACION TELEGRAFICA

DEL INTERIOR DE LA ISLA

Por NUESTROS CORRESPONSALES

HABANA

Paro de torcedores

GUINES, diciembre 2. (Por telégrafo)—En manifestación de protesta contra el boicot a los torcedores de la fábrica de Bejucal, los torcedores de esta localidad acordaron el paro.—**Corresponsal.**

MATATNAS

El Fiscal del Supremo visitó a Matanzas.—Condenado a 17 años.—Encausados varios encargados de Registros Pecuarios.—Descarriló un gas car.—Caña quemada.—Robo.

depren,Jshrdlu shrdlu shrdlu u u u

MATANZAS, diciembre 2. (Por telégrafo.)—El Fiscal del Tribunal Supremo visitó hoy la ciudad, celebrando una larga entrevista con el fiscal de la Audiencia de esta provincia, doctor Tejera y con el presidente de la misma doctor Costa, guardándose gran reserva sobre los puntos tratados.

—La Sala de lo Criminal de esta Audiencia falló hoy, condenando al acusado Antonio Santana, a la pena de diecisiete años, cuatro meses y un día en causa por violación, procedente del juzgado de instrucción de Cárdenas.

—A virtud de una denuncia presentada por el alcalde municipal de esta ciudad, el juez de instrucción ha formado causa contra los encargados de los Registros Pecuarios de Guamacaro, Santana y Mocha, señores Paulino Quintana, José Mirabal y Carlos Mena, por utilizar sellos usados en los pases de tránsito de ganado, los cuales han sido ocupados.

—En el kilómetro diez de la línea férrea, entre Cárdenas y Unión de Reyes, descarriló un gas car de los Ferrocarriles Unidos, al encontrar una gran piedra en la línea. El vehículo sufrió daños de consideración, sin que hubiera que lamentar desgracias personales.

—En la finca «Potrerito», propiedad de Antonio Fernández, término municipal de Jovellanos, se quemaron tres mil arrobas de caña, estimándose el hecho intencional.

Corresponsal.

SANTA CLARA

Cuarenta cesantes en Cienfuegos.—La clausura del Sanatorio de la Colonia Española.—Protesta contra un nombramiento.—Quemada una casa. Bodas

CIENFUEGOS, diciembre 2. (Por telégrafo).—Hoy regresó de la Habana el alcalde de facto de esta ciudad, señor Domingo Irizarri, después de haber obtenido del Secretario de Gobernación la aprobación del presupuesto especial que regirá para el término municipal de Cienfuegos en lo que resta del año económico. Como consecuencia de este presupuesto, quedarán cesantes cuarenta empleados del Municipio. Está siendo muy comentado el hecho de que las cesantes pertenecen en su casi totalidad a los sectores menocalistas y ABC.

—El jefe local de Sanidad, doctor Morales Patiño, ha prometido levantar la clausura del Sanatorio de la Colonia Española tan pronto sean realizadas las obras que se le notificarán. Esta afirmación ha causado gran extrañeza, pues el Sanatorio tenía cubiertas todas las plazas que señalan las Ordenanzas Sanitarias.

—El nombramiento hecho por el Gobierno de un nuevo Patrón para la Fundación Acea, recaído en la persona de Carlos Donéstevez ha causado gran descontento entre los alumnos de la Escuela del Hogar y Artes y Oficios, quienes se niegan a asistir a clases en señal de protesta. Piden igualmente la supresión de la plaza de abogado consultor por estimarla innecesaria.

—En la madrugada de hoy quedó reducida a cenizas la casa 33 de la calle Mar, propiedad de la Sucesión de Domingo Ferreiro ignorándose el origen del siniestro. Los bomberos y policías actuaron impidiendo que el fuego se propagase a las casas colindantes.

—Hoy contrajeron matrimonio Mercedes Rey Perna con Mario Garriga García y Ana María Caicedo Vega con Baldomero García San Juan, pertenecientes a la sociedad distinguida de Cienfuegos.—**Corresponsal.**

Acuerdos rotarios

CIENFUEGOS, diciembre 2. (Por telégrafo.)—La sesión del Club Rotario, presidida por José Alvarez y actuando de secretario el doctor Felipe Silva Fernández, fué consagrada hoy a honrar la memoria del doctor Finlay. Se acordó contestar afectuosamente la carta del Club Rotario de Vosbury, Inglaterra. Se aprobaron también los trabajos efectuados en la Asamblea convocada para solicitar el nombramiento de Patronos del legado Nicolás Acea. A propuesta del doctor Calderaro la próxima sesión se dedicará a recordar la muerte del general Maceo y su ayudante Panchito Gómez Toro y demás cubanos muertos en las luchas por la Independencia. Serán invitados el Presidente del Centro de Veteranos y algunos veteranos más. Se dió lectura a la contestación del Subsecretario de Instrucción Pública exponiendo los motivos de no poder acceder a la solicitud de los rotarios sobre la validez de los títulos profesionales otorgados durante el año de mil novecientos treinta.—**Corresponsal.**

CAMAGUEY

CAMAGUEY, diciembre 2. (Por telégrafo.)—El alcalde Silva recibió hoy el decreto por el cual se le acepta la renuncia de su cargo, siendo designado para substituirlo el señor Pedro García Agrenot. La noticia sorprendió al señor Silva, el cual manifiesta que no había renunciado. La mayoría de los empleados han presentado la renuncia de sus cargos.—**Corresponsal.**

SUPERFICIALMENTE...

Por FELIPE RIVERO

ARANDO EN EL MAR

Leyendo la prensa de hispano américa hay veces que el comentarista encuentra cosas curiosas, dignas, las más de ellas, de ser copiadas aunque nos llamen imitadores.

No importa. Vale mas imitar los buenos ejemplos de naciones cultas, que los que nos ofrecen otras que no lo son, porque aun están en su período embrionario.

Dinero pido, no consejos, diz que dijo Carlos Primero, el nieto de Fernando el Católico cuando de los Países Bajos llegó a Valladolid para tomar posesión de los reinos que su abuelo le dejó y que él, Carlos, después, renunció, hastiado del natural fastidio que en aquella época constituía el arte de gobernar.

Renuncia que—según los historiadores—le fué muy criticada, suponemos que por los palaciegos de siempre...

Pero dejémosnos de historias, no sea que caigamos, sin quererlo, en la historieta, de ésta al cuento y de aquí al chisme.

Vamos a lo que íbamos al principio de estas líneas. Decíamos que en la prensa de hispano américa se encuentran cosas curiosas dignas de ejemplo. Efectivamente, entre ellas, y muy particularmente, debemos hacer mención de los anuncios de las películas cinematográficas que publica esa prensa diariamente y en los cuales se advierte, con caracteres bien llamativos, si el espectáculo es propio para menores de quince años o no lo es.

Que sepamos, hasta ahora, en Cuba, no se ha tomado esa medida por los empresarios de cines, ni ningún Gobierno tampoco, se ha tomado la molestia de estudiar lo que, en sí, encierra de buena la misma, que, en muchas naciones, es obligatoria, como preventiva de degeneración en el carácter de los niños.

Es indiscutible, que el alma del niño se plasma con las modalidades del medio ambiente; y el del cine, a veces, resulta funesto, para la debida y propia educación moral de la niñez.

Nosotros creemos que las buenas películas abren el espíritu a mayores campos de luz y verdad, ejercitándolo, al mismo tiempo, en el análisis, como sucede con las lecturas de los buenos libros.

Ver una gran película de fondo moral e instructivo o penetrar en los grandes libros, es como salir a buscar la experiencia en la vida misma, en los campos y ciudades, rozándonos con el género humano.

Debe evitarse, por tanto, que nuestra niñez siga viendo escenas de horror y de amor de alcobas, cuando ya, por desgracia, tienen bastante espectáculo, paradigno a esos, en la vida cotidiana de la ciudad, sin necesidad de ir a encerrarse en un lugar poco sano, por demás, como son los cinemotógrafos en su inmensa mayoría.

Debe evitarse, hemos dicho. Y para ello, es necesario que se legisle en ese sentido, teniendo en cuenta que, al hacerlo así, se toman medidas de profilaxis bastante avanzadas en pro de la higiene espiritual infantil, valga la frase.

Imitemos a nuestros vecinos de la américa española y también a los de norte-américa en esta materia y ésta vez, al menos, no habremos hecho un plagio de sus malas costumbres y sí de algo que nos ha de quitar en el mañana muchos dolores de cabeza. Porque no hay peor cosa que un niño precoz, como resultado de los malos ejemplos.

Hay que higienizar a estos precoces, o por lo menos evitar que en un futuro próximo le salgan por ahí millones de prosélitos.

¿Estaremos, otra vez, arando en el mar?

EXPLOTO UNA BOMBA EN LA VIBORA

A las nueve y media de ayer noche hizo explosión una bomba pequeña en el portal de la casa del señor Evelio García, empleado de la Havana Electric. Algunas lucetas y la pared sufrieron desperfectos de poca consideración.

El teniente Oscar Quirós, de la 13a. Estación, se constituyó en el lugar de los hechos, Estrada y Mayía Rodríguez, levantando la correspondiente acta y comprobando no había producido daños personales.

OTRO PETARDO

Cerca de las once explotó también en un solar yermo sito en Santa Catalina y Figuroa un petardito que sólo produjo alarma en los vecinos cercanos al suceso.

MANIFIESTO DE LA UNION DE TRABAJADORES DE PERIODICOS Y REVISTAS

AL PUEBLO DE CUBA

Entre el caos de ideas, tendencias y ambiciones que nos envuelve ya es difícil para el ciudadano cubano, o extranjero vinculado en Cuba, definir claramente las ideologías de los grupos, los más carentes de programas políticos y de orientaciones económicas. Así hemos visto que, por esa desorientación, los periodistas que un día pertenecieron a una entidad profesional como la «Asociación de Repórters» se vieron convertidos en anarco-sindicalistas por acuerdo inconsulto: y que éstos, unidos a los linotipistas y demás obreros manuales confeccionadores de periódicos, que mantuvieron una eterna división y tenaz enemiga con los extremos rojos comunistas, ahora se han unido a la Confederación Obrera que propugna en Cuba las utopías soviéticas del Marxismo.

Nosotros sabemos que buena parte desconoce a Marx y les horrorizaría verse envueltos en las ideas comunistas; pero, sin trabajo por la crisis reinante que ha disminuído el número de publicaciones a la quinta parte de las existentes en otros tiempos, se dejan llevar con la remota esperanza que despiertan las literaturas «libertarias» de los técnicos de la revuelta.

Y queremos advertir al público que los personales, intelectual y manual, del DIARIO DE LA MARINA y de «Información», se han separado de todos los Sindicatos que actuaban y actúan bajo las órdenes drásticas del Pleno de la «Unión Sindical de Artes Gráficas», por no llenar los fines gremiales, Y NADA MAS QUE GREMIALES, para que fueron constituídos. Pues al convertirse al anarco-sindicalismo (pues no es igual «Sindicato» que «Sindicalismo», aunque el desconocimiento de algunos obreros los confunda) y ahora al unirse con el Comunismo, se han trocado en grupos políticos rojos, con cuyas ideologías no estamos, socialmente, de acuerdo, y si alguno las sustenta individualmente para nada influye ni tiene relación con los propósitos de economía de clase que se persigue en toda sociedad puramente obrera.

Para deslindar los campos y apartarnos de toda concomitancia política de ninguna clase, hemos constituído la UNION GENERAL DE TRABAJADORES DE PERIODICOS, cuyas listas están abiertas a todos los que, para la defensa económica de su clase, quieran unirse, con libérrimo albedrío de asociarse, políticamente, al partido de sus simpatías.

Quede así entendido, de una vez y para siempre.

PERSONAL DEL «DIARIO DE LA MARINA»

Dirección y Redacción

Alberto C. Vila.
F. J. Almodóvar.
Hilarión Cabrisas.
Carlos Chartrand.
Juan A. Pumariega.
Gustavo Urrutia.
Juan Corzo.
Joaquín Aristigueta.
J. Fernández de Castro.
Ernesto Fernández Arrondo.
Fernando Rivero.
Roberto Santos.
Caridad Benítez.
María Radelat vda. de Fontanills.
Mariano Miguel.
León Ichaso.
Antonio Escobar.
Raúl Maestri.
Gastón Mora.
Héctor de Saavedra.
Tiburcio P. Castañeda.
M. Alvarez Marrón.
Ramón Catalá.
Mercedes Colomar.
Pedro Rivero.

Correctores de pruebas

Remigio de la Viesca.
Corpus Iraeta.
A. Van Caneghem.

Secretarios

Oscar Cicero.
Pedro Hernández.

Reportaje y Crónica

Lesbia Soravilla.
Alberto Román.
Alberto Giró.
Pedro Osorio.
Celestino Alvarez.
Edelberto Farrés.
Luis Posada.
Lorenzo Blanco.
René Ojea.

Deportes

Mariano Amigó.
Manuel Viada.

Traductores

Celso Bilbao.
Juan Abelenda.

Archivero

Manuel Fernández García.

Fundición

Alejandro Pérez.
Raimundo Pérez.

Máquina rotativa

Daniel Campos, Jefe de Máquinas.
Andrés Vidal.
Julio González.
Gilberto Campos.
Heriberto Sierra.
José Morejón.
Sergio Campiña.
A. Rivero.
Angel Manuel López.
Armando Castañeda.

Regente

José E. Ferrer.

Sub-Regente

Salvador Rivero.

Cajistas

Enrique Pina.
Antonio Jiménez.
Francisco Hernández.
Juan Abelar.
Manuel García.
Sergio Faraldo.
Jorge Rico.
Eduardo Rodríguez.
René González.
Claudio Muñiz.
Antonio Pereira.
Pedro García.
Augusto Sánchez.

Linotipistas

José Pallás, Mecánico, Jefe.

Linotipistas, turno de noche

Luis Pallás.
Ramón Grau, Jr.
José R. García Vega.
Arsenio Garrigó Sevilla.
Orestes Masdeu.
Eugenio Rosell.
Juan U. Echevarría.
Emilio Solés.
Manuel E. Sánchez.
Armando Martínez.
Juan Vázquez.
José López.
José Montes (aprendiz).

Linotipistas, turno de día

Ignacio Berard.
Octavio Estrada.
Luis Borges.
Roberto Calvo.
Manuel Iglesias (aprendiz).
Nicolás Alvarez (ayudante).

Monotipistas

Antonio Acevedo.
Juan García.

Circulación y Distribución

Joaquín Scasso.
Gerardo Dobarganes.
Ricardo V. Hurtado.
Consuelo Cruaña.
Manuel Pérez.
María Luisa Alonso.
Paulino Osorio.
José Calero.
Jesús Fernández.
Daniel Domínguez.
Antonio Yara Reyes.
Eduardo Fernández.

Repartidores y cobradores, Habana

Luis Villariño.
Enrique Porto.
Raúl Valdés.
Angel Manzano.
Antonio Pereira.
Eliseo Díaz.
José del Cristo.
Felipe Zarza.
Jesús Borrón.
Urbano Fernández.
Hilario González.
Daniel Peláez.
Félix Larrañaga.
Andrés Losada.
Pedro Samá.
Antonio Ortiz.
Ramón Cillero.
Arturo Castells.
Manuel Albuerne.
Evelio Constantin.
José Machado.
Eduardo Cárdenas.
Benigno Fernández.

Jesús del Monte

Luis Garrote.
Silvio Acuña.
Francisco Rodríguez
Enrique Morín.
Antonio Morín.
Pascual Cabezas.
Silvio Rey.
Angel Menéndez.
José Alba.
Pedro Ramírez.
Tomás Martínez.
Pascasio Castro.
José M. Rodríguez.
Tomás Morín.
Mario Salivan.

Arroyo Apolo

Joaquín Díaz.

Vedado

Félix González.
Rogelio Campos.
Cristóbal García.
Alfredo Martínez.
Baldomero García.
Angel Bernal.
Blas Lara.
Jorge Vázquez.
Manuel Castillo.
Anselmo Carrillo.
Raimundo Martínez.

Regla

Estéban García.

Guanabacoa

M. Castellanos.
J. Castellanos.

Marianao

Benjamín Mesa.
Lucio Fernández.
J. F. Morales.
Carlos Rizo.
J. F. Castellanos.
Buenaventura González.
José Canet.
Enrique Cabello.
J. Rodríguez.
Juan Navarro.

Servicio de camiones

José Benito.
Eduardo Real.
Manuel García.

Tirada, Venta y Correo

Gonzalo Soto.
Benigno V. Casares.
Manuel Solaún.
José Maroño.
Oscar Cabañas.
Arturo Machado.
José Boo.
Manuel Morales.
José Jiménez.
J. M. Prats.
Carlos Suárez.
Agustín Díaz.
José Suárez.
Domingo Recarey.
Bernardo Alvarez.
Mariano Fernández.

Anuncios Clasificados

Eduardo Zaldarriaga.
Josefina Lacabé.
Herenio Díaz.

Anuncios Locales

Rafael Benítez.
José I. Lovio.
Carlos Travieso.
Lucio Solís.

Anuncios Extranjeros

Víctor García Rivero.
Africa Z. Tabares.

Administración y Gastos Generales

Joaquín Pina.
J. A. Demestre.
Emilio Páez.
Cecilio Artime.
María Beoto.
Andrés Marca.
Felipe Rivero.
Orsila García.
Reinaldo Acosta.
Martín García.
Alfonso Gómez.
Antonio Alonso, Jr.
José Fernández.
Adolfo Alonso.

Ordenanzas y Servicios

José Carballeira.
Antonio Alonso.
Desiderio Prado.
Ramiro Díaz.
Desiderio García.
Manuel Pérez.
Pedro Pérez.
Daniel Estévez.
José María Vázquez.
Elías Rivero.
Manuel Estévez.
Juan Yáñez.
Manuel Alayón.
Manuel Rodríguez.

Electricista

Armando Alfonso.

SECCION DE ROTOGRABADO

Ignacio Rivero, Director.
J. Ignacio I. Solís, Redactor.
Fernando López Ortiz, Emplanador
Manuel F. García, Archivo.
Luis Donato, Grabador.
Carlos Donato, Grabador.
Abraham Warda, Ayudante.
Pedro Prombol, Tornero.
Gabriel González Oliva, Fotógrafo
Copiador.
Francisco Galveño, Retocador.
Orestes Valdés, Linotipista.
Enrique Bravo, Repórter gráfico.
Alfredo Patiño, Repórter gráfico.
Lorenzo Vigo, Repórter gráfico.
Antonio Yera Reyes, Tipógrafo.
Oscar Cañas, Máquinas.
Luis Pinós, Máquinas.
Roberto Aparicio, Máquinas.
Roberto Sánchez, Máquinas.
Juan Gómez García, Máquinas.
Luis Fernández Rey, Máquinas.
Fernando Jiménez, Máquinas.

PERSONAL DE «INFORMACION»

Redacción

B. Jiménez Perdomo.
José Villalta.
Rodolfo Labourdette.
Mario Masens.
M. Millares Vázquez.
Oscar Zayas.
A. Martínez Pereira.
Joaquín Pons.
Federico Rosainz.
M. Lescano Abella.
Leandro García.
G. Barral.
José Viges Montes.
José Hernández Cárdenas.
Pedro Galiana.
Hilario Fránquiz.
M. de la Reguera.
Manuel Alburquerque.
Raúl Quintana.
Ramón Roldán.
Adolfo Flores.
Emilio Monsanto.
Andrés Monsanto.
Miguel Baguer.
Enrique Torrás.
Mario Castillo.
César M. Tremes.
Carlos Arrarte.
Eugenio Yániz.
José Caminero.
Urbano Gómez Cádiz.
César Clará.

Fotógrafos

Pablo Donato.
Manuel Pardo.

Administración

Armando de Diego.

Máquina

Alejandro Cañas.
Oscar Muñoz.
Luis Planas.
Celso Peruyera.
Alberto López.
Alejandro Cañas, Jr.
Carlos Pagés.
Catalino Bernal.
J. M. López.
Julián González.

Sección de Cajas

Guillermo Ruiz, Regente
Domingo Núñez.
Rogelio Rodríguez.
Eugenio Calvo.
Wifredo Ruiz.
Guillermo David.
Benigno Seijo.
Gilberto Ponce.
Manuel Lacabé.
Juan Marrón.

Correctores de pruebas

Antonio Docampo.
M. Ortiz.

Linotipos

Salvador Gumbau.
Maximino Alonso.
Julio Ponce.
Luis Sánchez.
Fernando Aguila.
Eugenio Mánlio R. de Roche
Juan Uribe.
Antonio García.
Marcos del Busto.
Rafael Buxadera.
Orestes Valdés.
Ignacio Fernández.
Antonio Mallorquín.
Luis Martínez.
Antonio Cadahía.
Manuel Leanés.

Fundidor

Armando Castañeda.

M.E.C.D. 2016

9A SECCION Z

TELEFONOS:
Dirección A-4151
Jefe de Redacción. A-3205
Sección de Sports . M-7911

DIARIO DE LA MARINA

TELEFONOS:
Quejas M-7911
A. Clasificados . . A-3333
Agencia Mariano FO-7380

9A SECCION Z

AÑO CI — ACOGIDO A LA FRANQUICIA POS TAL. — HABANA, DOMINGO, 3 DE DICIEMBRE DE 1933 — EL PERIODICO MAS ANTIGUO DE CUBA — PAGINA ONCE

HEMEROTECA NACIONAL MADRID

LA ACTUALIDAD

LERROUX Y LAS DERECHAS - - -

(Por LEON ICHASO)

No hay ningún motivo de asombro ni de escándalo en que los agrarios y los de la Confederación Española de Derechas Autónomas, dirigidas por Gil Robles se apresten a apoyar parlamentariamente a cualquier Gobierno que forme el Jefe de los republicanos radicales don Alejandro Lerroux. Estamos hartos de saber que ni es ahora un santo ni mucho menos lo fué en otros tiempos, ya algo lejanos en que asumió el papel de aquel tribuno demagógico a quien tan gráficamente caracterizó Jacinto Benavente en el Publio de "La Ciudad Alegre y Confiada". Nosotros le combatimos entonces rudamente y sin tregua.

Pero el Lerroux de hoy ¡cuánto ha cambiado con los años, con la experiencia y con el lastre moderador que suele dar generalmente a toda persona consciente de su responsabilidad el ser hombre de gobierno! Lerroux fulminaba antaño en discursos incendiarios el exterminio de los frailes, de las monjas y de todos cuantos oliesen a religión católica. Ahora Lerroux ha venido prédicando desde los comienzos de la República la tolerancia con todas las creencias, el respeto a todas las religiones. Lerroux en aquella época de sus fogosidades juveniles no transigía con ninguna convicción que no fuese la suya. Apelaba a todos los recursos y procedimientos, aun a los más violentos, para destruir al adversario. Recuérdense las huestes de los Jóvenes Bárbaros que con tantos aplaudimientos cargaron sobre las espaldas de sus contrarios políticos, sobre todo en Barcelona. Ahora el caudillo de los radicales tolera y admite de tal manera los ideales ajenos, que recibe con los brazos abiertos en su partido hasta a los antiguos monárquicos que acepten la República.

Y sobre todo y ante todo, don Alejandro es anti-marxista. Censura y condena como demoledora, como sectaria, como antiespañola, la labor realizada desde el Poder por los socialistas y la que pretenden seguir realizando con sus amenazas y con sus disturbios desde la oposición. Enemigo decidido de esa actuación marxista, impugna la lucha de clases, la tiranía sindicalista e inconscientemente perturbadora, y defiende el derecho de propiedad, la conciliación del Capital y del trabajo, los fueros de la libertad y de la democracia y el principio de Autoridad. Y como los agrarios y la Confederación Española de las Derechas Autónomas son también tan antimarxistas que, deponiendo toda diferencia de partidos, formaron un frente único para combatir a aquellos en la última contienda electoral, nada más lógico ni más natural que esa anuencia y ese apoyo a cualquier Gobierno que constituya Don Alejandro. Así, aunque los radicales republicanos y las derechas españolas, dirigidas por Gil Robles, continúen propugnando los programas distintos de sus respectivas agrupaciones, podrán con ese vínculo común, seguir combatiendo y conteniendo, para bien de la Nación, los excesos y los desaciertos del marxismo. Eso es precisamente lo que les duele a los marxistas: el que las derechas españolas que van a tener en el próximo Parlamento casi la mitad de los diputados y los radicales de Lerroux, que van en segunda fila, se unan contra ellos en todo cuanto atañe a repulsar sus orientaciones, a oponerse a su agresividad y sus violencias.

Las derechas españolas no podían proceder de otro modo. Decididos a rehusar el Poder, a pesar de su enorme victoria electoral — caso verdaderamente raro de desinterés—¿con qué republicanos habían de colaborar dentro de sus principios y doctrinas fundamentales más que con los de Lerroux? Maura, jefe de los conservadores, ha pagado sus condescendencias demagógicas durante su ministerio de Gobernación, en los incendios de los conventos e iglesias y en la supresión de periódicos católicos y de ayuntamientos derechistas, con la exigua minoría que ha alcanzado en las elecciones parlamentarias. El grupo progresista, dirigido en la primera etapa de la República por don Niceto Alcalá Zamora se ha disuelto. ¿A qué gobierno republicano se habían de inclinar en tales circunstancias las derechas españolas más que al de Lerroux? Es éste precisamente uno de los casos en que las citadas derechas han demostrado de un modo más señalado aquella certera visión, aquella sagacidad política, aquella amplitud de espíritu de que tantas pruebas ha dado su jefe Gil Robles.

Es éste el que con Lerroux ha de traer más eficazmente los nuevos rumbos políticos y sociales que tanto anhela el pueblo español.

NOVENTA Y CINCO DIPUTADOS HAN DE SER ELECTOS HOY EN ESPANA

Predícese que habrá en Madrid enconada lucha en la elección de hoy

MADRID, Dic. 2.—(AP).— Estodas las medidas que ha considerado necesarias con motivo tán tomadas por el Gobierno de celebrarse mañana elecciones de noventa y cinco diputados en dieciseis provincias.

Se espera que la lucha en Madrid sea enconada entre las derechas y los socialistas, que son los únicos partidos que han quedado en el campo con motivo de la retirada de los radicales republicanos.

En los centros bien informados se cree que los socialistas lograrán obtener la mayoría.

ENSALADA

EN TOMIÑO NO LLEGAN TARDE

Entre las noticias electorales sobresale por su extraordinario carácter la que da cuenta de lo ocurrido en el pueblo gallego de Tomiño (Pontevedra).

Allí no intentaron impedir los despechados elementos izquierdistas la celebración de los actos de propaganda; no hubo alborotos, no se perturbó el orden... Pero sucedió algo que merece ser destacado por su expresiva originalidad.

Los propagandistas de la derecha anunciaron un mitin. Y los elementos de contraria significación alquilaron el local para celebrar en él un acto una hora antes. El local fué ocupado totalmente.

Los organizadores del mitin pensaron con regocijo:

—A las derechas no les queda público.

Pero el acto transcurrió en medio de un helado silencio. No se escuchó ni un solo aplauso. Y cuando, terminados sus discursos, los oradores abandonaron la tribuna, observaron con estupor que los espectadores continuaban en sus localidades.

Había acudido al primero de los mítines ¡para tomar asiento con anticipación! Y el mismo público que ahogó con su desdén silencioso los gritos demagógicos de los izquierdistas ovacionó clamorosamente a los oradores de la derecha.

En Tomiño sacen lo que se hacen. La cuestión es llegar a tiempo.

(De **Informaciones**, Madrid).

BENAVENTE EN FRANCIA

En uno de sus frecuentes viajes a Francia, don Jacinto Benavente decidió pasar su veraneo en una aldea cercana a París. Como tiene la buena costumbre de tomar leche todos los días, llamó al dueño de la lechería local y le dijo:

—Quiero un litro de leche todos los días.

—Muy bien, señor; vale cuarenta céntimos.

—Le advierto que quiero leche pura, sin agua.

—Entonces le costará sesenta céntimos.

—Y que hay que ordeñar en presencia de mi criado.

—Cuesta setenta y cinco céntimos.

—Pero, no; será mejor que mi criado mismo ordeñe la vaca.

—Entonces, señor, a un franco el litro.

(De **El Pueblo Gallego**, Vigo).

¡LA MEDALLA DEL TRABAJO!

El portero del Gobierno Civil de Sevilla es un funcionario activo y modelo entre los de su clase. «Quirico», como se le nombra familiarmente por todos, se acercó al señor García Labella, a poco de posesionarse de su cargo, y le solicitó tímidamente:

—Si el señor Gobernador me autoriza, tengo ahora la ocasión de ocupar una vacante en el Archivo de Indias...

—¿Cuántos años llevas de servicio aquí?—le preguntó amablemente don Joaquín.

—He servido a quince gobernadores, señor...

—¿Que has soportado a quince gobernadores? Para tí esa vacante, y por mi gusto te daba la medalla del Trabajo!

(De **Ahora**, Madrid).

FUE IZADA LA BANDERA ROJA EN MANZANARES

Diez camareros de los que están en huelga fueron ayer arrestados. Hay 4000 parados

MANZANARES, dic. 2. (AP).—Los elementos extremistas de esta población se apoderaron hoy, por breves momentos, del edificio del Ayuntamiento e izaron en el mástil una bandera roja.

Las autoridades locales pusieron el hecho en conocimiento del Gobierno, que despachó guardias de asalto, los que se encargaron de arrojar a los extremistas, arriando la bandera comunista.

ARRESTADOS DIEZ HUELGUISTAS EN MADRID

MADRID, dic. 2. (AP).—La policía ha practicado esta noche diez arrestos entre los camareros de cafés que se han declarado en huelga.

Todos los cafés y bares de esta ciudad se encuentran cerrados y la población, que acostumbra pasar horas en dichos establecimientos durante la noche, no sabe dónde pasar la velada.

Se calcula que han abandonado su trabajo cuatro mil camareros y dependientes de cafés y bares.

SE EFECTUARAN ELECCIONES EN 16 PROVINCIAS

Prohibida la venta de armas y retiradas las existentes en armerías de provincias

MADRID, Dic. 2.—(AP).— El gobierno del primer ministro Martínez Barrios está adoptando grandes medidas de precaución en toda España con motivo de celebrarse mañana la segunda vuelta de las elecciones para diputados a Cortes en aquellos distritos donde ninguno de los candidatos obtuvo el cuarenta por ciento de los votos el 19 del pasado Noviembre.

Se celebrarán elecciones parciales mañana en dieciseis provincias, donde se elegirán noventa y cinco diputados.

Las autoridades, en cumplimiento de ordenes del ministro de la Gobernación, señor Rico Avello, han retirado las armas existentes en todos los establecimientos y armerías en los lugares donde se supone que puedan ocurrir desordenes, especialmente en Granada, Cuenca Oviedo, Alcalá de Henares, Málaga y amora.

También se ha prohibido la venta de armas en todas las capitales de provincias.

CUÑITA

Don Fernando de los Rios y varios otros propagandistas del socialismo tuvieron que salir echando chispas de Granada por culpa de una mujer conocida por «La Centella», que los recriminó durante la celebración de un mitin, por insinceros y fracasados.

El pueblo secundó la actitud de la valerosa hija del pueblo, quien a grito herido, les recordó las incumplidas promesas de los socialistas.

Todo lo cual habrá hecho exclamar a Don Fernando, parodiando al poeta:

¡Granada!... ¡Granada!...

De tu socialismo ¡ya no queda nada!

Declarado el estado de prevención en Cataluña, temiendo desórdenes

La Srta. Margarita Salaverría, primera mujer diplomática en España, obtuvo ya el primer puesto en la citada carrera

Es la hija del ilustre escritor don José María Salaverría, redactor del **ABC**, de Madrid, y colaborador que fué durante muchos años del DIARIO, la que realizó brillantes estudios

Por el Ministerio de Estado han sido nombrados secretarios de Embajada, los aspirantes aprobados en las últimas oposiciones. También se les adjudica el destino correspondiente:

Don José Manuel Aniel-Quiroga y Redondo, al consulado general de Atenas.

Don Ramón Martín Herrero, al Ministerio de Estado.

Don José Rovira Armengol, al consulado general de San José de Costa Rica.

Don Pedro Cortina Mauri, al Ministerio de Estado.

Don Francisco García Lorca, al consulado general en Túnez.

Don Luis Tobío y Fernández, al consulado general en Sofía.

Don Salvador Téllez Molina, al consulado general en San Juan de Puerto Rico.

Don José Antonio Balenchana Paterain, al consulado general en Jerusalén.

Don Miguel Cordomí Escorihuela, al consulado general en San Pablo.

Don Jaime Alba Delibes, al Ministerio de Estado.

Don Guillermo Nadal Blanes, al Ministerio de Estado.

Don Manuel Bermúdez de Castro y Sánchez de Toca, al Ministerio de Estado.

Don Felipe Ximénez de Sandoval Tapia, al Ministerio de Estado.

Don Martín Pérez Polo, al Ministerio de Estado.

Don Jaime Argüelles Armada, al Ministerio de Estado.

Don Eduardo Gasset Diez de Ulzurrun, al Ministerio de Estado.

Don Ernesto Barnach Calbó Ginesta, al Ministerio de Estado.

Doña Margarita Salaverría Galarraga, al Ministerio de Estado.

Don Gonzalo Sebastián de Erice y O-Shea, al Ministerio de Estado.

Don Antonio Espinosa San Martín, al Ministerio de Estado.

Don Angel Sanz Briz, en expectativa de destino.

La señorita Salaverría en compañía de su padre el escritor Don José María.

Don Juan Garcia Lomas y de Cosío, en expectativa de destino.

La señorita Salaverría, de cuyos brillantes estudios durante la carrera se hizo eco la prensa repetidas veces, es hija del ilustre escritor español don José Ma. Salaverría, redactor del diario madrileño «ABC».

EL APOYO OFRECIDO A LERROUX POR LOS AGRARIOS SERA DADO EN DETERMINADAS CONDICIONES

El Gobierno de Martínez Barrios se encuentra preocupado por el temor de que ocurran desórdenes en localidades diversas como consecuencia de las elecciones parciales

MADRID, Diciembre 2 (AP). El jefe del Gobierno, señor Martínez Barrios, ha anunciado hoy a los periodistas que se ha acordado por el consejo de ministros declarar el estado de prevención en Cataluña de acuerdo con la ley de Orden Público aprobada por las pasadas Cortes.

Débese la aplicación de esa medida a los recientes desórdenes que se han registrado en aquella región y a las noticias que continúan recibiéndose en el ministerio de la Gobernación sobre la inminente amenaza de actividades por parte de los elementos extremistas.

El gobierno tomó el acuerdo de aplicar la Ley de Orden Público después de una conferencia celebrada por el jefe del gabinete con los altos funcionarios de la Generalidad de Cataluña.

PREOCUPA AL GOBIERNO EL ORDEN PUBLICO

MADRID, Diciembre 2 (AP). Continuaba reunido esta noche el consejo de ministros bajo la presidencia de Martínez Barrios, para estudiar las medidas especiales que pueden adoptarse, además de las ya tomadas, para preservar el orden público durante las elecciones de mañana.

IMPONEN LOS AGRARIOS CONDICIONES A LERROUX

MADRID, Diciembre 2 (AP). Los periódicos de esta capital predicen que un gobierno presidido por Alejandro Lerroux tropezará con graves dificiultades, en vista de que los diputados agrarios que se reunieron ayer no han adoptado un acuerdo incondicional de apoyarlo, como se dijo en un principio.

Cierto es que los agrarios, bajo la presidencia de Martínez Velasco, decidieron prestar su concurso a cualquier gobierno que formara el jefe de los radicales republicanos, pero no es menos cierto que impusieron ciertas condiciones, hallándose dispuestos a no cooperar en caso de que no sean aprobadas íntegramente.

Las condiciones impuestas por los agrarios son:

Primero: Una amplia amnistía para los delitos políticos, que comprenda también a todos los que han sido perseguidos por sus creencias religiosas.

Segunda: Revisión de las leyes laicas aprobadas por el pasado Congreso bajo la presión de los socialistas y radicales socialistas.

Tercera: Defensa de los intereses económicos de la nación.

Tiénese entendido que algunos de los agrarios no quedarían satisfechos con la aprobación por el partido radical republicano de estas tres condiciones.

IZQUIERDAS Y DERECHAS SE HALLAN LISTAS

Va a convocarse para un Congreso Hispanoamericano sobre Geografía en Sevilla

MADRID, dic. 2. (AP).—Se ha intensificado la campaña electoral, hallándose perfectamente deslindados los campos. Al ciudadano se le da a escoger entre derechas e izquierdas.

Acción Republicana, del ex Presidente del Consejo de Ministros, Azaña; el Partido Radical Socialista, de Marcelino Domingo, así como los federales y los comunistas, han repartido gran número de hojas sueltas en las cuales recomiendan a sus simpatizadores que voten por los candidatos socialistas «para salvar a la República, que han puesto en peligro los elementos de la derecha».

SE CONVOCARA UN CONGRESO HISPANOAMERICANO DE GEOGRAFIA

MADRID, dic. 2. (AP).—El Ministro de Instrucción Pública, señor Barnes, ha anunciado que convocará una Conferencia hispaoamericana de Historia y Geografía, la que se celebrará en Sevilla, en 1934.

Ha designado el Ministro una comisión encargada de formular planes para dicha conferencia.

NUEVO DIRECTOR GENERAL DE PRISIONES

MADRID, dic. 2. (AP).—El ministro de Justicia, señor Botella Asensi, ha designado para el cargo de Director General de Prisiones al señor Arturo Martín Cenicolas.

SE SABE QUE PREPARAN PELIGROSOS COMPLOTS ELEMENTOS ANARQUISTAS

MADRID, Diciembre 2 (AP). El corresponsal tiene informes fidedignos de que hay gran agitación en los centros anarquistas, proyectándose peligrosos movimientos, pero no ha podido comprobar si estos estallarán el domingo o esperarán el resultado de las elecciones parciales.

Dado el caso de que tales movimientos no empiecen hasta después de las elecciones, los anarquistas recabarán la cooperación de los comunistas, sindicalistas y socialistas.

Sabe también el corresponsal que las esferas oficiales están preocupadísimas ante la crisis ministerial que amenaza para el lunes o el martes.

EN HUELGA LOS DEPENDIENTES DE LOS CAFES

Ha sido electo académico de la Española, D. Tomás Navarro, gran lingüista

MADRID, diciembre 2. (AP.)—Los dependientes de cafés y bares de esta capital se han declarado en huelga para apoyar sus demandas de aumento de salarios.

Los dependientes de establecimientos comerciales están celebrando reuniones con el fin de considerar si se unen o no la huelga.

NUEVO ACADEMICO DE LA ESPAÑOLA

MADRID, diciembre 2. (AP.)—Tomás Navarro ha sido elegido académico de la Española.

El señor Navarro es autor de un mapa lingüista de España y ha dado frecuentes conferencias en Puerto Rico.

Antes que todo, la unidad nacional, dice Mussolini, refiriéndose a España

Han destruido a España, dentro y fuera de su territorio. En el extranjero ya no cuenta dijo el dictador Mussolini

¿Por qué la persecución religiosa. Por qué? Nada sin embargo, como lo de Cataluña. No se concibe, ni por España ni por Cataluña, que depende de su existencia interna

GARCIA SANCHIZ

MADRID, diciembre 2. (SE.)—He aquí las palabras que Mussolini dijo a Sanchiz respecto de España en la conferencia que le concedió en Roma. Tomamos la referencia del extracto de «A B C», al ocuparse de la charla que dió el orador en el teatro de la Comedia:

Habló Sanchiz de España, diciendo que está, respecto del «fascio», como la mujer que a un tiempo quiere y teme ser amada. Y a sugerencia del interviuvador, niega el «duce» estas creencias españolas de que el «fascio» sea látigo contra las agrupaciones obreras, y que el «fascio» haya de ser antipático a los trabajadores.

El «duce», en tanto, salió de su ensimismamiento, interrogándome:

—¿Cuándo van a ser las elecciones en España?

—El 19 de noviembre.

Con uno de sus gestos, que inicia el ensanchamiento y la fijeza de sus ojos y acaba en la irradiación de las manos, exclamó su excelencia:

—«¡Adesso!»

Sumergió su rostro en la penumbra, menos la barba, saliente, y a la que alcanzaba la luz de la lámpara.

—«Quella» República—dijo con gravedad—llegó por otras elecciones municipales excesivamente aclamadas.

Inútil decir que mi oído se afinó hasta la transparencia auditiva, si se me permite la frase.

Y escuché de labios de Mussolini:

—En perfecta lógica, habría que atenerse también ahora a los resultados de la votación.

Sonreí con un escepticismo, que, sin duda era el suyo, a juzgar por la incredulidad, entre risueña y asombrada, que revelaba en el tono por encima de las palabras.

Continué escuchando:

—Entonces, caso de una derrota, ¿iría «quella» República a una dictadura?

La alusión a esta posible violencia hizo que yo aludiese a otra no menos posible, aquella de que yo no había hablado antes, bien que presentándola todavía como un anhelo juvenil.

Después de oírme, y con la expresión de quien contempla un panorama, reflexionó en voz alta el «duce»:

—«¡Quella» República!

Decía siempre «quella», como para evitar que sus juicios recayesen en el concepto «República», siendo así que iban dirigidos a una determinada y concreta práctica de Gobierno, la del bienio español recién agotado.

—¡«Quella» República! Ha cometido grandes torpezas. ¿Por qué la persecución religiosa? ¿Por qué?

Hablaba y me miraba autoritario, pleno. Su disgusto rebosaba ante la ajena incapacidad.

Adelante. Y de nuevo en compañía del «duce», que prosigue:

—Nada, sin embargo, como lo de Cataluña. No se concibe. Ni por España ni por Cataluña. Esta región depende de su existencia interna peninsular...

Afirma:

—Lo primero de todo, la unidad nacional. Y a España, como a Italia, se la impuso providencialmente, la geografía. Los Pirineos o los Alpes, y el mar...

¿Qué iba yo, aun en el caso de creerme obligado al diálogo, qué iba yo a replicar si el «duce» no hacía sino traducir mis sentimientos más penosos y entrañables?

Consuelo y alivio en su creciente tristeza fueron estas otras consideraciones de Mussolini:

—¡Un país con esa magnífica historia! No, no merece tantas y tales profanaciones...

La inmensa estancia, en uno de cuyos ángulos que nos hallábamos, cobraba vida y conciencia, y en su fabuloso vacío resonaron las palabras más graves.

—Han destruído a España, dentro y fuera de su territorio. En el extranjero ya no cuenta. La anularon.

Palabras graves, las más graves, repito. Porque las pronunciaba el árbitro de la política europea.

Además, lo otro, persecuciones religiosas, separatismo, etcétera, ya lo sabíamos. Lo que ignorábamos y no queríamos ni sospechar era nuestro drama internacional».

BENITO MUSSOLINI

EN DIVERSOS REGIMIENTOS HABRA CAMBIO

Se han cubierto las vacantes de gobernadores civiles que había en varias provincias

MADRID, dic. 2. (AP).—El Consejo de Ministros ha terminado esta noche una larga discusión sobre los acontecimientos políticos derivados de la victoria de los derechistas en las elecciones del 19 de noviembre y del posible triunfo en los comicios de mañana.

Después del Consepo anunció el jefe del Gobierno que se había acordado declarar un estado de prevención en Cataluña, debido a la ola de crímenes, huelgas y perturbaciones del sistema de transportes en dicha región.

El Consejo de Ministros designó gobernadores civiles para Almería, Cádiz y Ceuta, con el fin de llenar las vacantes producidas por los que desempeñaban dichos puestos y eran amigos del actual ministro de Justicia, señor Botella Asensi.

También, por el Consejo, y a instancias del Ministro de la Guerra, fueron relevados los comandantes del vigésimo nono y trigésimo quinto regimientos, del cuarto batallón montado y del regimiento de aerostación de Guadalajara.

LERROUX CONFERENCIA CON ALCALA ZAMORA

MADRID, dic. 2. (AP).—El jefe de los republicanos radicales, don Alejandro Lerroux, celebró hoy una larga conferencia en el Palacio Nacional con el Presidente de la República, don Niceto Alcalá Zamora.

En la entrevista se trató ampliamente de la situación política.

Más tarde, el jefe de los agrarios, señor Martínez de Velasco, visitó al señor Lerroux, anunciando que los agrarios declararán su adhesión a la República en la primera sesión del Congreso.

SE CREE QUE HAN DE GANAR LAS DERECHAS

Se recomienda la formación de un Gobierno con todas las minorías de credo republicano

MADRID, dic. 2. (AP).—En los centros ministeriales hemos sido informados, casi a medianoche, que la mayor parte de las precauciones adoptadas hoy por el Gobierno, se deben a que las autoridades han recibido noticias de que los anarquistas y sindicalistas se proponen declarar una huelga revolucionaria o apelar a otras medidas de violencia con el propósito de bloquear las elecciones parciales que se celebrarán mañana domingo (hoy), en dieciseis provincias españolas, en vista de que todas las indicaciones son hasta ahora completamente favorables a las derechas, cuyos candidatos tienen probabilidades de obtener la mayoría de las noventa y cinco actas que se van a discutir en los comicios.

También se nos informa que el gabinete de Martínez Barrios no se inclina a tomar muy en serio la promesa que han hecho los agrarios de apoyar un gobierno presidido por Lerroux.

Uno de los ministros ha recomendado que se forme un gabinete compuesto de representantes de todas las minorías republicanas para cuando el nuevo Congreso inaugure sus labores y que en el caso de que fuera derrotado, el jefe del Gobierno pida inmediatamente al Presidente Alcalá Zamora la disolución de las Cortes.

ESTOMAGO
hígado, VESICULA;
COLITIS intestinos
úlcera gastro-duodenal:

¡"BISMÁGEN" lo sanará!

No importa cuán rebelde sea la enfermedad.

No importa cuantos remedios haya usado Ud. con escaso o ningún resultado, ensaye con un frasco del moderno y prodigioso patente en polvo "Bismágen" y

BENDECIRÁ LA HORA EN QUE DECIDIÓ TOMARLO!

Precio, 31 centavos en principales Farmacias y Droguerías de América.

CABLEGRAMAS POR CORREO

En las tablas

Por C. CABAL.

Una escritora sutil, autora ilustre de "Canción de Cuna", doña María Martínez, anda hoy de propaganda socialista por esos mundos de Dios.

Pero las pasa mal, es indudable. Ella busca a las mujeres; ella les quiere hablar a las mujeres; ella pretende convencer mujeres...

Y ay, las mujeres no acuden cuando Doña Maréa las convoca...!

Se comprende que se enoje: se comprende también que recrimine.

Después de "Canción de Cuna", "Doña María la Brava".

Un error inexplicable.

Fué un acontecimiento "transcendente' el mitin derechista de Madrid. Oradores elocuentes, entusiasmo indescriptible, público numerosísimo.

Pero hubo un orador — no importa cuál,— que enjuició con desdén escandaloso toda la reforma agraria, y eso—debe decirse!— no está bien.

—En la reforma — contó — le prometió un ministro a los labriegos que para tal fecha fija ya estarían varios miles asentados...

Bueno, y qué?

Que no fué así.

—Esta es la fecha de hoy —añadió aún —en que no se ha asentado ni uno solo...!

La verdad es la verdad: hay que rectificar estas palabras. Lo que dijo el ministro a los labriegos se interpreta con error. El—la verdad! se limitó a advertirles:

—Oigan.. Asiéntense ustedes..!

Y les mandaba asentarse, porque como tenían que esperar...!

La cosa se pone seria.

Toda la propaganda socialista tenía un carácter heroico:—La dictadura...la fuerza... la revolución... el caos...—Largo... Prieto... Fernando...Saborit...

Ahora, subió el carácter: ya no es heroico, ya es épico. A donde quiera que llegan los de la susodicha propaganda, la zapatiesta, imponente....! Amenazas, carteles, garrotazos, imprecaciones, silbidos..

El pueblo de Jerez del Marquesado puso un cartel en que avisaba así:

—"Al que pase, cortámosle el pezcuezo..."

Y claro, naturalmente...! Los de la propaganda susodicha, en cuanto se enteraron del asunto, emprendieronla a correr...

Pero es de suponer que en adelante, no digan en los mítines que se echarán a la calle, caso de que resulten comprimidos en las elecciones próximas.

Hay que hablar con propiedad lo que deben decir es esto otro:

—Nos echaremos a la carretera!

El episodio de Málaga.

Bueno, que el Sr. Prieto llegó a Málaga, y que aquello, el acabóse. La multitud de obreros esperando; y la multitud de obreros propinándolt una pita, como no se recuerda otra mayor...

Se marchó el Sr. Prieto sin hablar, con un disgusto espantoso. Con el discurso tan lindo que sin duda llevaba para el acto, y con el disgusto encima...!

Y yo no sé...yo no sé..! Yo pienso que hace mal el Sr. Prieto en andar excitando a la violencia con tanta tenacidad, donde quiera que dice dos palabras.

Hay datos reveladores que no deben pasar inadvertidos... Este de Málaga, uno.

Y claro que los obreros se pueden entregar a la violencia, en un arrebato de ira.

Pero que no dude nadie de que comenzarán por los más gordos..!

ECUADOR PIDE GARANTIAS DE VIDA PARA LOS PRESOS POLITICOS CUBANOS

MIAMI, Florida, Diciembre 2 (AP) El comandante Alberto Barreras, expresidente del Senado cubano, y el doctor Rafael Guás Inclán, ex-presidente de la Cámara de Representantes de Cuba durante el régimen del general Machado, que están residiendo en esta ciudad desde poco después del derrocamiento del ex-presidente, han anunciado hoy que recibieron un cablegrama de José V. Trujillo, presidente del Congreso del Ecuador, en el cual les participa que la Cámara ecuatoriana ha tomado el acuerdo de dirigirse al Presidente Grau San Martín, de Cuba, pidiéndole que adopte medidas que garanticen la vida de los presos políticos.

El mensaje de Trujillo agrega que la resolución ha sido trasladada ya al Presidente de Cuba.

Ecuador es, por tanto, el primer país americano que contesta al mensaje que los cubanos de Miami y Nueva York enviaron a todas las Repúblicas de este Continente pidiéndoles que hicieran gestiones cerca del gabinete de Grau San Martín a favor de los presos políticos, para evitar que se repitieran los sucesos de Matanzas, en que perdieron la vida varios ex-oficiales del ejército cubano.

M.E.C.D. 2016

ESTA TARDE BUENAS PELEAS EN EL RING DE LA ARENA CRISTAL

DANDO UNA SORPRESA LOGRO LA UNIVERSIDAD DE NOTRE DAME GANARLE AL ARMY 13 POR 12

AJENJO
PERNOD FILS
Garantizada su fabricación antes de la guerra
EL MEJOR APERITIVO
Agentes: CASA RECALT S.A. Obispo 4½ Habana

Comentarios Deportivos

Por OLAECHEA

Publicamos en otro lugar de estas planas el programa completo de los próximos Juegos Deportivos Centro Americanos, que tendrán lugar en la República de El Salvador, en los meses de diciembre del año entrante, y es un ademostración plena de lo que hemos venido publicando, hace ya varios días en relación con dichas competencias internacionales. Toda la América Central, pese a la crisis económica que la agobia, al igual que a nosotros, está ya laborando de firme, y muy activamente para enviar sus equipos a estas competencias, que prometen ser más lucidas aun que las anteriores ya que en ellas no habrá, como hubo en las primeras efectuadas en México en 1926, en las segundas efectuadas en esta ciudad de la Habana en 1930 una nación que por las facilidades que le daba el ser la sede de las competecias, tenga cierta ventaja en el número de atletas, o que pueda originar una victoria decisiva, como fueron las de México y Cuba en dichas competencias.

En El Salvador el deporte ha progresado muchísimo después de los II Juegos Deportivos Centro-Americanos; estos fueron su bautismo de fuego en competencia internacional, y el entusiasmo que despertaron en dicha República ha hecho posible, que a los cuatro años escasos, se pueda efectuar en ella los Terceros Juegos Deportivos, labor ciclópea para una nación que ha de empezar desde el fundamento de la organización, cosntruyendo el Stadium, nombrando Comités, etc.

Por el Boletín Olímpico que publica la Comisión de Propaganda de dichos Juegos, nos enteramos que ya se ha efectuado el concurso para el dibujo o diseño de las estampillas de correos, cartel anunciador de los Juegos, etc., y no solamente están ya tan adelantadas estas gestiones de organización, sino que en El Salvador han recibido ya solicitudes oficiales de Panamá y Puerto Rico en relación con la celebración de los Juegos.

Mientras tanto, en Cuba, ¿qué estamos haciendo? No hay aún el menor indicio de que las crónicas publicadas casi diariamente en todas las páginas de sport de los diarios de seta hayan logrado animar en un ápice a los dirigentes de nuestros deportes amateurs. Encerrados en su torre de marfil, desconfiados de que se pueda lograr algún apoyo del Gobierno ,no hacen una sola gestión, no se reunen siquiera para cambiar impresiones, para tomar, por lo menos, el acuerdo oficial de la no asistencia a los Juegos. ¿A qué se espera? Quizás haremos como en otras ocasiones una seleccion apurada, faltando dos meses o menos, y se enviará un grupo de turistas a El Salvador?.

Ahora es la época de empezar a trabajar; no lo dejemos para más tarde. Piénsese que nos falta todo, organización, deportistas y dinero, y esto no lo podremos obtener en poco tiempo.

Efectúase en este mes la elección para cubrir los diversos cargos de los miembros del Comité Ejecuivo de la Liga Intercolegial, y los colegios asociados a la misma, están ya enviando sus listas de candidatos para los diversos cargos a cubrir.

Muchos nombres figuran en ellas, conocidos deportistas todos, y entusiastas organizadores son los que han presentado como candidatos por ahora, los diversos solegios miembros de esta Institución, pero por rumores que han llegado a nuestro conocimiento, existe el propósito de exaltar a José Angel Sordo a la presidencia de la Liga.

Sordo es conocidísimo de los fanáticos, y su actuación al frente de la Federación de Atletismo el año próximo pasado demostró su capacida como organizador. Tuvo que transigir con las «realidades del momento» en las mal llamadas Competencias Intercolegiales, pero no fueron estas de su agrado, y en una conversación sostenida en el mismo terreno del Vedado el día que se celebraban con el que estas líneas escribe así lo reconoció.

Son varios colegios los que se proponen llevarlo en el ticket presidencial, y todo hace suponer que el amigo José Angel sea electo. Si ello resulta así, y el puesto es aceptado por el activo dirigente del Ferroviario, no cabrá menos que felicitar a la Liga por tan brillante adquisición.

El deporte nunca morirá, parodiando a la inmortal rima del bardo sevillano Gustavo A. Bécquer, podemos decir, que mientras haya pelota mientras lo imprevisto no se haya descartado del todo, habrá deporte habrá fanático y multitudes que aplaudan en los stands las jugadas de los atletas en el terreno.

La «caida» del Army frente a Notre Dame nos hace escribir las anteriores líneas. Todos los críticos de foot ball daban como seguro ganador del encuentro de esta tarde, que se debía efectuar entre los muchachos de la Universidad que diese fama inmortal a Knute Rockne y los de la Escuela Militar de West Point a los Cadetes, y sus records en la presente temporada contribuían a poder afirmarlo.

Sin embargo, H. Anderson, quien ha sustituido en el puesto al difunto Rockne, se ha reivindicado de su actuación anterior, y puede ser que esta victoria lo ayude a conservar su cargo, que se le había puesto en el pico del aura, hablando en términos populares.

JAI-ALAI

FUNCION NUMERO DOS
Programa Oficial para la función del Domingo día 3 de Diciembre de 1933
A las 8 y 30 P. M.

PRIMER PARTIDO A 30 TANTOS
Creus y Goyo. —Blancos
Contra Aguiar y La Paz.—Azules
A sacar ambos delanteros 10

PRIMERA QUINIELA A 6 TANTOS
Creus, Goyo, La Paz, Aguiar, Solá, Lasa.

SEGUNDO PARTIDO A 30 TANTOS
Millán y Hugues.—Blancos
Contra Morales y Paco.—Azules
A sacar los primeros del cuadro 9 y media y los segundos del 10 con ocho pelotas finas.

SEGUNDA QUINIELA A 6 TANTOS
Paco, Hugues, Morales, Ochoa, Salazar, Millán.

NOTA:—El lunes habrá función a las 8 y cuarto p. m.

SELECCIONES

PRIMERA CARRERA

Distancia: Milla y 50 yardas.		Premio: $150
Charming Enma	100	Va muy ligera y ayer corrió bien.
Startelius	109	Hoy debe merrer mejor.
Rough Rider	111	Con una buena monta.

SEGUNDA CARRERA

Tres años o más.	Distancia 5½ Furlongs.	Premio: $150.
Nelson	125	Lleva un escapaarte pero puede ganar.
Irish Music	104	Ayer dió una gran prueba.
Doc Conner	105	Puede hacer su papel.

TERCERA CARRERA

Todas edades.	Distancia: 5 Furlongs.	Premio: $150.
Satin Shoes	112	Ayer se paró, veremos hoy.
Ima Highone	115	Está mejorando y es veloz.
Chiefs Warrior	120	Va muy cargado, primera salida.

CUARTA CARRERA

Tres años o más.	Distancia: Milla y un 16.	Premio: $150.
My Last Honey	107	Especialista en esta distancia.
Tea Topics	102	Luchará por el primer lugar.
Southern Cloud	106	Se preesntará al final.

QUINTA CARRERA

Tres años o más.	Distancia: Milla y un 16.	Premio: $150.
Beauty Belle	103	Ha corrido en buenos grupos.
Bee Jay	114	Puede ganar esta carrera.
Magic Arrow	100	Cuidado con este.

SEXTA CARRERA

Tres años o más.	Distancia: Milla y un 16.	Premio $150.
Little Turtle	116	Puede llegar a tiempo.
Espoir	97	Tiene chance y va ligero.
Magnitude	101	Hoy la cosa es diferente.

SEPTIMA CARRERA

Todas edades.	Distancia: 6 Furlongs.	Premio $150.
La Golondrina	107	Es el mejor del grupo.
Bobs Play	113	Un candidato fuerte.
Dick Weidel	119	Este gana cuando no lo esperan.

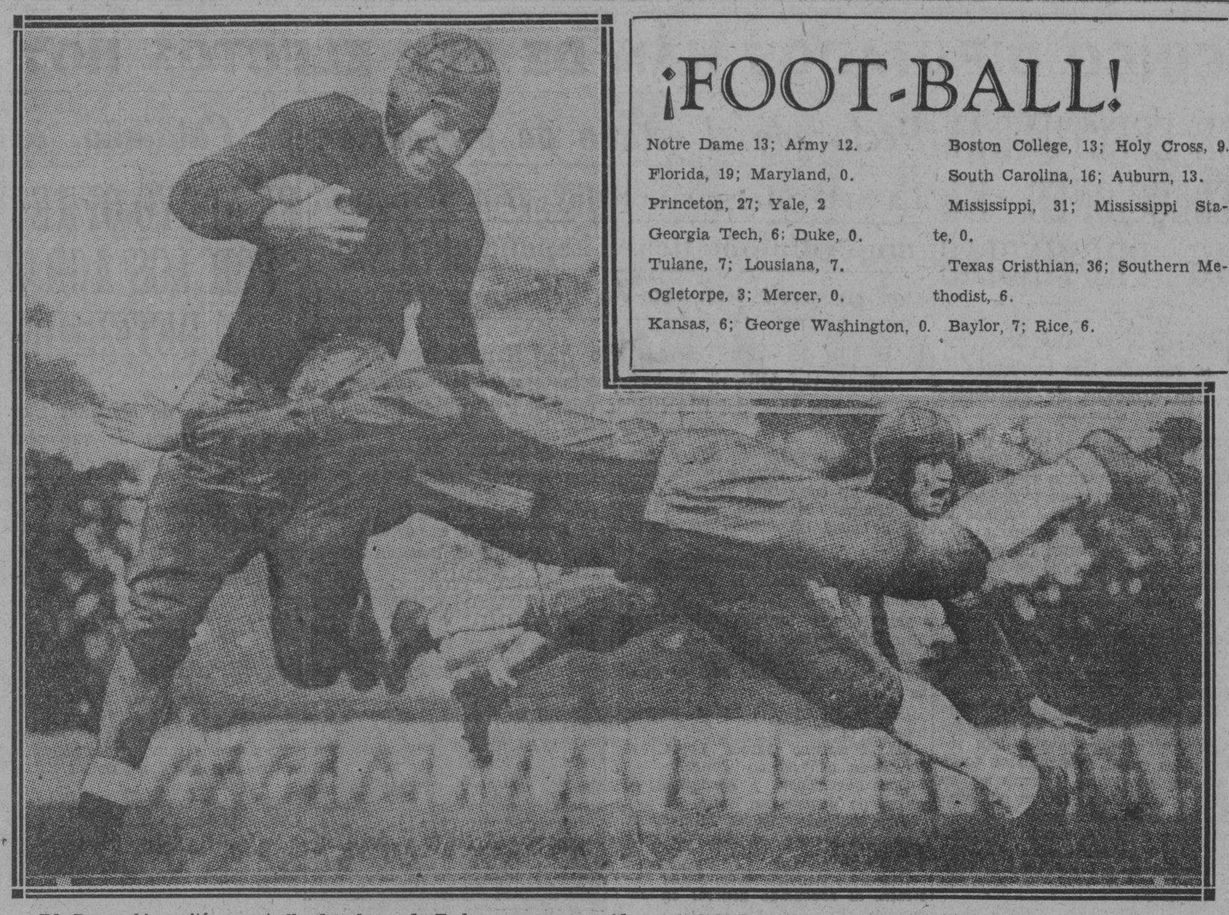

Ed. Danowski, capitán y estrella del eleven de Forham, en una corrida con la bola durante un ensayo (scrimmage). El que lo tacklea es George Fenton. Ted Nitka, a la derecha, falla un tackle. Danowski es un excelente corredor con la bola.

El nuevo coacr, Jim Crowley, cambió el sistema de juego, utilizando el de Notre Dame, y los resultados han sido buenos; hoy mismo este sistema de juego utilizado por su Universidad organizadora ha dado el triunfo a éstos frente a Army.

Danowski, demostró ser tan bueno con este coach como con el naterior.

¡FOOT-BALL!

Notre Dame 13; Army 12.	Boston College, 13; Holy Cross, 9.
Florida, 19; Maryland, 0.	South Carolina, 16; Auburn, 13.
Princeton, 27; Yale, 2	Mississippi, 31; Mississippi State, 0.
Georgia Tech, 6; Duke, 0.	Texas Cristhian, 36; Southern Methodist, 6.
Tulane, 7; Lousiana, 7.	Baylor, 7; Rice, 6.
Ogletorpe, 3; Mercer, 0.	
Kansas, 6; George Washington, 0.	

¡AHORA más que nunca debe Vd. ELEGIR UN ACUMULADOR CUIDADOSAMENTE!

La crisis mundial ha traído una plaga de productos nuevos y desconocidos, proclamados como "gangas". Entre ellos, desgraciadamente, no faltan acumuladores para tentar al automovilista que sienta la necesidad de economizar. ¡No se deje alucinar! El costo de compra es lo de menos. ¿Por qué arriesgarse con un acumulador "barato" cuando puede Vd. comprar un EXIDE casi por el mismo precio? Fíjese en estos datos:

Exide es un producto de 45 años de experiencia.

Exide no ha sido nunca *rebajado* en ningún sentido. Está hecho *todo* de lo mejor.

Exide ha conquistado una reputación de absoluta confianza entre millones de automovilistas de todo el mundo.

Exide le dará seguridad y alto rendimiento—y finalmente...

Exide, por su larga duración, resulta mucho más barato que cualquiera de esas "gangas" más o menos tentadoras.

El sentido común lo dice: exija el acumulador

Exide
El acumulador de larga vida

Distribuidores para Cuba:
COMPAÑIA NACIONAL DE ACUMULADORES, S. A.
AVENIDA DE LA REPUBLICA 93, Telf. M-1524, HAVANA

THE ELECTRIC STORAGE BATTERY CO., Philadelphia, E. U. A. 14-33

SPORTS DIARIO DE LA MARINA SPORTS

PAGINA DOCE — HABANA, DOMINGO, 3 DE DICIEMBRE DE 1933 — AÑO CI

EXISTE GRAN ENTUSIASMO POR CONCURRIR AL BOXEO DIURNO DE "ARENA CRISTAL"

Frank Kelly reta desde la bella ciudad de Matanzas a los boxers que compiten en estas funciones dominicales. Se hallan todos los combatientes de esta tarde listos para entrar pronto en acción

Un enorme entusiasmo se está demostrando por las fiestas de guantes que se vienen celebrando los Domingos por la tarde en el espléndido Stadium de la Arena Cristal.

Se ha hecho un gran esfuerzo por brindar a los favorecedores cinco encuentros a cada cual mejor, y debido a la participación en uno de los turnos de la tarde del peleador español Jesús Fernández han sido separadas numerosas localidades para poder ver de cerca el curso de este match que promete ser de lo más emocionante.

TODOS LOS COMBATIENTES ESTAN LISTOS

Tanto los que integrarán los preliinares como los encuentros de más importancia de la tarde terminaron ayer su entrenamiento y muestran una forma envidiable, esperándose choques donde el interés no decaerá un solo momento. Rubén Martí tendrá hoy un fuerte oponente en Joe Kid que sabe pelear y no retrocede un paso cuando está en el ring, sin importarle nada el contrario que le pongan en frente, pelearán seis rounds que harán levantar de sus asientos a los espectadores, una pelea de esa calidad es el match estelar de la tarde.

FRAN KELLY RETA DESDE MATANZAS

El Sr. Frank Kelly ha solicitado del Ingeniero Eduardo María Valdés permita que los boxeadores que componen su cuadra en la Ciudad Yumurina se midan con los fighters que en ese Stadium de la Arena Cristal compiten los Domingos por la tarde en las llamadas «funciones diurnas». Esta solicitud del señor Kelly constituye un reto para todos los que en ese sentido boxístico desenvuelven sus actividades del ring, como consecuencia lógica los muchachos de por acá recogerán ese guante lanzado en forma general aceptando cruzar sus puños con los de la Atenas de Cuba, quedando después sólo detalles pequeños de firmar los contratos etc. En síntesis, que los programas diurnos que se vienen celebrando en la Arena Cristal no han pasado desapercibidos en las ciudades interiores de la Isla y este hecho en sí augura un futuro mejor para la gran obra que está llevando a cabo el Ingeniero Valdés en favor del boxeo.

PROGRAMA COMPLETO DE ESTA TARDE

Primera pelea 4 Rounds
Angel López vs. Rolando Bermúdez

Segunda Pelea 4 Rounds
Angel Pérez Noda vs. Lino Vidal

Tercera Pelea 4 Rounds
Jesús Fernández vs. Vicente Ramírez

SEMI FINAL — 6 ROUNDS
Battling Palomo vs. Arcadio Santa María

STAR BOUT — 6 ROUNDS
Rubén Martí vs Joe Kid
Precios Populares

FUE DELIRANTE Y MAGNIFICO EL SABADO EN EL JAI ALAI

Goyo y Sola, fácilmente dejaron a Román y La Paz en los 12. Buena la salida del fenomenal, pero en lo demás triunfaron fácil Ferrer y Paco. En el 3ro. triunfan Aguiar y Lasa

PARA HOY: MILLAN-HUGUES VS. MORALES-PACO

Y ante el público delirante y donoso de todos los sábados, días y noche siempre soberanas en toda la cuadra de Concordia y de Lucena, salió de valvén la picara blanca y redonda, la pelota, más conocida popularmente por la señorita de Pamplona. Ya había llegado Yeyo y Pelayo, que deben andar metidos a revolucionarios de andar por cada una de sus respectivas casas, porque no hay quien les vea el pelo. Y con estos dos tipos, de eminente popularidad, de simpatía profunda, calle arriba y calle abajo, estábamos todos los que somos buenos aficionados al deporte de los machos, que dijeron los ingleses que son casi bobitos para esto de los formidables deportes, y estaban también todos los que piensan adquirir el título de buenos aficionados, cuando pasen muchos aunque en todos esos dicho años, no aprendan ni un pitoche de la pelota, de los calzoncillos largos ni de cestas y alpargatas.

No hablemos del mujerío, que como sábado era un mujerío atontolinantes; pero si digamos que los palcos, repletos de esta gracia, parecían tronos y los tronos jardines ya que en ellos sonrían la mar de caras de flor, que según dijeron los geniales saineteros los hermanitos Quintero, de balde son caras. Silencio, y a jugar a la pelota. Y a aguantiñar los que pierdan y tocar palmas de júbilo los que se lleven los sabrosos grullos, que cada día quedan la mar de pocos. Y el zaguero La Paz, que sigue siendo la guerra con el delantero Román, que le pesan los pies como si fueran de lingote, contra los blancos, Goyo y Solá. Y como Goyo, es mucho más gente que Román en los primeros cuadros y Sola, está jugando que se queda solo en la zaga, peloteando bravo, pués el hombre de la guerra, perdió la guerra, y como en Atarés sacó el pañolilla blanco diciendo que pedía cuartel y agua, porque con Román la había perdido, porque tenía que perderla ya que Román estuvo feo y mal. Los dos a ules se quedaron en la docena redonda. Los blancos, eso sí, pelotearon muy bien.

Primera quiniela; de Goyo.
Que pagó con $3.44.

Y en cobrando, ya que casi todos los sábados, cobramos muy soberanamente, la quiniela entramos en el vaivén pelotárico del gran partido fenomenal, que nos habían casado para el segundo lugar entre los blancos, Ferrer y Paco y los azules, Ochoa y Salazar. Salen peloteando bien, con grandeza en un peloteo soberbio y parigual esperanzándonos en ver un partido de los de chupa y dejame el cabo y así se disputan catorce tanto de las intensos y amplios que se repartieron en los empates de una, dos, tres, cuatro, cinco y siete pero aquí mismo acabaron. Ferrer, jugando como delantero fino y clásico, que es lo que fué Ferrer siempre y Paco aflojando el paquete de sus grandezas y pegando como un cañón y cubriéndolo la cancha como un fenómeno, a papazos sonoros y contundentes, de los que se hinchan, acabaron con los dos azules. Primero con Ochoa, que ya no sabe lo que hace porque todo lo hacen al revés y con Salazar, que si entró pegando bien, terminó contagiándose con su delantero y así se quedaron en el tanto Veintidós. Nos aburrieron soberanamente como toca los sábados.

Segunda Quiniela:
Que pagó con $.

Y también en cobrando, cosa que nos consoló de lo de Ochoa, llegamos sonrientes y afables al tercerola que salieron a jugar, los blancos, Aguiar y Lasa, contra los azules, Iturrino y Escarza. Que dicho sea en puridad de verdad jugaron el partido mejor de toda la noche pués alternando las dos parejas en el ataque y en la defensa y disputando bien todos los tantos, pasaron iguales por 1, 2, 3, 4, 5. Dos rachas y la cosa se enyerba de nuevo; iguales a 13-14 y 15, Luego en 19-20 y 21. Y superándose en el final más empates alarmantísimos en 26-27 y 28. No hubo trágica. Lo ganaron los blancos.

Por poquito hay títeres.

F. R.

CUÑITA

Hasta el aristocrático deporte de montar a caballo está sufriendo los efectos de la crisis económica.

Y no es que la gente empiece ya a comerse los caballos. Todavía no se ha llegado a ese extremo.

Lo que pasa es que hoy, en vez de montar a caballo, todo el mundo está montando en cólera.

EFECTUANSE ESTA NOCHE EN EL MIRAMAR GARDEN GRANDES LUCHAS CON ASES DEL PATIO

H. Anders y Joe Becerra son los contrarios que han de enfrentarse en la lucha estelar, y reina inusitado entusiasmo entre aquellos de nuestros fanáticos amantes del deporte del colchón y la nelson

Esta noche Miramar Garden registrará un lleno completo con motivo de celebrarse en dicho Stadium la función de lucha libre, en honor a las simpáticas chicas empleadas del «Ten Cent». La fiesta deportiva, ha despertado indescriptible interés, y todos los fanáticos asistirán a presenciarla, para cooperar al más feliz éxito de la función. Por eso, distinguidas personalidades de nuestro mundo deportivo concurrirán y las representaciones de las más prestigiosas sociedades estarán presentes desde horas tempranas.

Allí estará presente como invitado de honor el señor Manuel Gerriaran, Presidente de la Federación de Lucha de la Unión Atlética Aficionada de Cuba que se ha brindado gustoso a actuar de árbitro en los encuentros preliminares. También Benjamin González, maestro de luchas del Centro de Dependientes de la Habana, que servirá de referee en los matchs principales, y el notable entrenador: Pío Ramón Fernández, con sus muchachos que se hallan en condiciones inmejorables y listos para los combates, en que tomarán parte.

EL PROGRAMA DE LUCHA

El programa de lucha libre combinado, constará de cinco preliminares, un semi final y dos star bouts a tres caídas cada uno, con un límite de veinte minutos.

En el bout estelar final, se enfrentarán Harold Anders, el magnífico «Rubio» californiano y Joe Becerra, sensacional atleta del famoso «tackle velador de «Dinamita» Gus Sennenberg. Este encuentro promete ser reñido desde su comienzo, Pues Anders, en mejor forma que nunca va dispuesto a aplicarle a Becerra, su dolorosa llave «candado», llave que es favorita de Harold Anders, y que ha practicado cuidadosamente para ponerla en momentos precisos. Con el «candado» espera el «rubio» derrotar a su formidable y resistente adversario. Pero Becerra, se ríe de todo esto y asegura que el «tackle volador» se impondrá en todos los instantes del bout.

Los aficionados que conocen a Anders y Becerra, y conocen la lucha libre moderna, opinan que el encuentro será fiero, y que tanto uno como otro tienen probabilidades de anexarse la victoria. Los dos han realizado el mejor training de su viible para el match que celebrarán esda y se han cuidado lo mejor posita noche.

Otro encuentro muy bueno será el de Manuel Pardo, campeón feather weight junior y senior de Cuba y Ramón Casanova, titular del mismo peso del Centro de Dependientes. Casanova y Pardo, van decididos a probar una vez más su calibre y conocimientos del sport del colchón. ambién el bout semi final de Gerald Iron, maestro de Educación Física contra Stephane Terrios, luchador griego, ha de resultar bravo y de colorido extraordinario.

Las localidades a precios populares. Gradas 10 kilos y sillas del ring 20 centavos. Damas Gratis.

JOE COEGO GANO POR DECISION SU ENCUENTRO CONTRA BABY DE LA PAZ EN EL RING DE LA ARENA CRISTAL

—Kid Sila ganó por K. O. su pelea con Humberto Calvo.
—Vallestín y M. Díaz brindaron el más reñido match de la noche.

Una gran noche de boxeo celebróse en el día de ayer en el ring de la Arena Cristal. Los promotores Parga y del Pino se han anotado un éxito más en su larga carrera.

Todos los encuentros fueron emocionantes: el primero lo ganó el bóxer Kid Sila, por knock out, tumbando a Humberto Calvo apenas iniciado el encuentro.

Kid Vallespín y Marino Díaz dieron una pelea feroz y la decisión resultó justa y razonable para ambos: unas honrosas tablas identificaron la opinión general de los jueces y el público que presenció este choque.

Vitaliano Tamayo ganó su pelea contra el Pequeño Lougram por decisión, y Joaquín Jorge salió triunfante en su prueba con Buides, ganándole por puntos.

EL STAR BOUT

Joe Coego, demostrando una espléndida forma, constituyó un serio problema durante toda la noche para su fuerte rival Baby de la Paz, que no pudo descifrarlo, perdiendo el encuentro con una ventaja bastante marcada para el españolito, que con este triunfo ruidoso anota a su record una víctima más de gran importancia.

Del resultado obtenido por Coego espérase un reto de Castor Fernández o un match revancha con el Baby.

Logra Notre Dame una gran victoria ayer ante 78.000 personas

YANKEE STADIUM, New York, diciembre 2. (AP.)—Ante una concurrencia que sobrepasó la cifra de 78.000 personas, los irlandeses de la Universidad de Notre Dame rememoraron los tiempos idos y dieron a «Hunk» Anderson, coach saliente, la satisfacción de conquistar un sensacional triunfo contra los cadete de West-Point.

El match entusiasmó a todos, desde sus inicios, ya que comenzó de una forma brusca y violenta por parte de los cadetes, que encabezados por Buckler y Paul Johnson taladraron bien pronto la línea de los católicos, por dos touch downs, aunque a continuación fallaran en las dos ocasiones el punto adicional.

El match parecía que iba a resultar una nueva victoria para los cadetes, cuando los ball carries de Notre Dame, dieron señales de vida en el segundo half, y tras buenas corridas de Ralph Oliver, que pusieron la ovalada en una ventajosa posición, Lukats anotó un touch down en un end run y a continuación Millner pateó el punto adicional...

Pero el down decisivo fué anotado ya en los finales del game, cuando una formidable acometida de Devore, un pase aéreo de Ralph Oliver a Banas y una buena corrida de Lukats, dió a los irlandeses lo que a la postre resultó la victoria de los civiles sobre los orgullosos muchachos de la Academia Militar.

PROGRAMA PARA HOY EN ORIENTAL PARK

PROGRAMA OFICIAL
Domingo, Diciembre 3, 1933.

PRIMERA CARRERA
1 Milla-50 yds. Reclamable $150

Starellus	109
Ulverston	111
Rough Rider	111
Check Out	102
Chrmng Emma	100
Surely	106
Matin's Ministr.	109
Leah Jane	108

SEGUNDA CARRERA
1.½ Furlongs. Reclamable $150

Nelson	125
Abduction	109
Infinitus	112
Irish Music	104
Ruth Marie	117
Paddy Flahrty	113
Kenny Boy	109
Doc Conner	105

TERCERA CARREA
5 Furlongs. Reclamable $150.

Ilma Highone	115
Trimalta	106
Chief-s Warrior	120
Yumuri	121
Lady Broadside	95
Satin Shoes	112
Yankaway	120

CUARTA CARRERA
1 y 1-16 Milla. Reclamable $150

Keswick	112
Southern Cloud	106
My Last Honey	107
Earlof Warwick	113
Tea Topics	102

QUINTA CARRERA
6 Furlongs. Purse $150

La Golondrina	107
Hasty Girl	107
Chief-s Warrior	113
Most Wise	116
Chance It	110
Black Torch	110
Dick Weidel	119

SEXTA CARRERA
1 y 1.16 Milla. Reclamable $150

Wandring Gold	109
Ournan	103
Beauty Belle	103
Grey Gull	106
Fair Vagary	111
Bee Jay	114
Magic Arrow	100
Brown Supinet	111

SEPTIMA CARRERA
1 y 1-16 Milla. Reclamable $150.

Onanon	94
Joust	112
Espoir	97
Pantagruel	106
Wild Money	99
Little Turtle	116
Magnitude	101
Robrack	106

CAMARA HUNGARA EN EL BOXEO

Lamentable es que las peleas de boxeo sufran las muestras de la locura colectiva que hoy padecemos en todos los órdenes. Una decisión puede ser protestada, pero en una forma razonable, sin bravuconerías que desentonan el ambiente deportivo digno de otro reconocimiento y respeto.

M.E.C.D. 2016

GRAN STADIUM "CERVEZA TROPICAL"

FUTBOL

- HOY - DOMINGO 3 - GRANDES PARTIDOS - HOY -

CULTURAL VS. **NACIONAL** | **IBERIA** VS. **OLIMPIA** | **C. GALLEGO** VS. **FORTUNA**

FANATICO: TOMA CERVEZA TROPICAL

DIARIO DE LA MARINA

AÑO CI — HABANA, DOMINGO, 3 DE DICIEMBRE DE 1933 — PAGINA TRECE

VOLLEY - BALL

(Por MARIAN)

Hoy se celebrará en los terrenos del «Columbus Yacht Club» el match revancha con la prestigiosa sociedad de Marianao

DADA LA RIVALIDAD EXISTENTE ENTRE AMBOS CONJUNTOS Y LA CALIDAD DE LOS MISMOS PROMETE SER MUY COMPETIDO DICHO ENCUENTRO

Hoy domingo a las cuatro de la tarde se celebrará en los terrenos del Columbus Yacht Club, el partido revancha con la conocida Sociedad de Marianao.

Después del partido jugado el pasado jueves en los propios terrenos y que salió vencedor el conjunto del mismo, quieren demostrar los jugadores de la Sociedad de Marianao, que no se les puede vencer así, como así, y por lo tanto esperan demostrar ante los fanáticos, de lo que ellos son capaces, estando convencidos de salir victoriosos en el mencionado encuentro.

Como las fuerzas están sumamente parejas, no se puede pronosticar quien será el vencedor, aunque suena mucho el nombre del Columbus, por lo cual, su contrario sabiendo la calidad de su oponente, promete ir a la lucha, y rendir lo que más pueda. Ansioso el público fanático de ver actuar en forma brillante a sus favoritos, acudirá en gran número a los terrenos de juego, para ver como libran los jugadores una verdadera batalla.

El Columbus Yacht Club alineará para el citado partido el siguiente conjunto:

Duthil (capitán), Martín Díaz, Wite Alcalde, Ricardo Cordón, Julio Gardano, Enrique Roig y Pedro Rivero.

Por la sociedad de Marianao jugarán los siguientes componentes: Moisés (capitán), Murias, Chereli, Llunchó, Bebo, y Francisquino.

Como podrá verse los cuadros se presentan completos y por supuesto, bien preparados, esperándose de todos ellos una gran labor.

La afición al citado deporte podrá estar sumamente satisfecha, toda vez que los Clubs están poniendo en muy buenas condiciones a sus conjuntos y por lo tanto los rendimientos de los mismos, son muy superiores a las actuaciones pasadas.

Las muchachas por supuesto, no faltarán como de costumbre a los mencionados encuentros.

Hablando de Ajedrez

(Por Juan CORZO)

NO SE PUEDE DAR MATE A UN REY MUERTO

La publicación de un problema en su desenlace, o sea en la posición de mate, tiene por origen una confusión y ello ha sido preferible a que el diagrama hubiera aparecido con erratas que hicieran trabajar inútilmente a los lectores. Ninguno habrá tratado de hallar la manera de matar a un rey muerto.

Lo ocurrido fué que en una cartera de bolsillo tenía yo la posición del problema y en otra lo había planteado y resuelto, quedando en el tablero la posición final, después de movidas las piezas, y al irlo a parar di una cartera en vez de otra.

El error no fué subsanado porque no corregí personalmente la prueba y el corrector, no habiendo erratas en la posición enviada, tuvo lógicamente que darla por buena.

Explicado el caso que, con la experiencia adquirida, no habrá de repetirse, publico el problema número 5, correctamente puesto, y cuya solución ahora será, quizás, demasiado fácil, y un nuevo problema en el que podrán ejercitar los solucionistas su inventiva.

PROBLEMA NUM. 5

(por A. Corrias)
Negras (3 piezas)

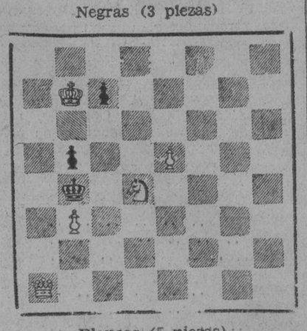

Blancas (5 piezas)
Juegan las Blancas y dan mate en tres jugadas.

PROBLEMA NUM. 6

(por W. A. Shinkman)
Negras (6 piezas)

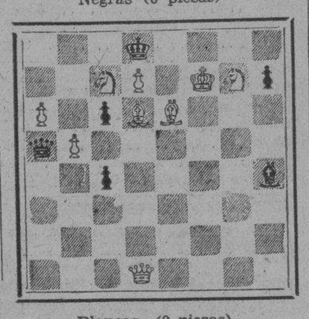

Blancas (9 piezas)
Juegan las Blancas y dan mate en tres jugadas.

MATCH POR EL CAMPEONATO DEL MUNDO

El Dr. Alekhine ha aceptado el reto de Bogoljubow para un match de revancha. El jugado en 1930 produjo bellas partidas y es de esperar que el segundo no le vaya en zaga. La creencia general es que el Campeón conservará el título y que el verdadero match de revancha tendrá efecto cuando se vea de nuevo frente a Cabapablanca.

SOLUCIONES TARDIAS

Cuando estaba en prensa la sección anterior, recibí soluciones exactas al Problema número 4, de Emilio Canovaca, del Reparto Los Pinos, y de Héctor y Rubén Cabrisas.

Reaparecen hoy los Toros de Paredes en un gran juego

Eleno Casanova, el manager de las Estrellas de Bejar los guía ahora, y creen ganar en su debut

Vuelve a la arena basebolera este fuerte y popular Club de base ball de grata recordación para los fanáticos reapareciendo bajo la eficiente dirección del entusiasta e incansable pelotero el joven Eleno Casanova, antiuo manager de las Estrellas de Bejar.

El joven Casanova, que supo llevar a las Estrellas durante su actuación por la recta senda del triunfo, al extremo de tener 15 victorias por sólo una derrota, habiéndole cabido este honor al Club Ceiba, se propone mejorar aún este record al frente de los Toros de Paredes.

Para ello, cuenta con un Line-Up de puntería, y son los siguientes: A. M. Izquierdo, R. García, Salvat, R. Terán, S. García, M. Pujola, E. Gutiérrez, C. Etchegoyen, M. Collazo y para el despacho de bultos postales tiene los servicios de L. Tiant, A. Forbe, J. García, Morera y R. Mendez.

Hoy se enfrentarán en los terrenos del antiguo Almendares Stars con el fuerte conjunto de La Lioneza.

SUSCRIBASE Y ANUNCIESE EN EL «DIARIO DE LA MARINA»

CONVOCA LA LIGA INTERCOLEGIAL DE CUBA PARA SU CAMPEONATO NACIONAL DE BASKET BALL INFANTIL QUE COMENZARA EN ENERO

Solamente podrán competir en el mismo los alumnos oficiales cuya edad sea inferior a 15 años, no habiendo en este límite para el peso. Posiblemente compitan en el mismo 10 colegios

LA LIGA INTERCOLEGIAL DE CUBA, organismo que desde hace una larga década dirige el deporte entre los colegios de la República, convoca para un Campeonato Infantil en el que podrán tomar parte todos los colegios de la República, siendo su inscripción absolutamente gratis.

Estará limitada la edad de los competidores a quince años, y este es el tercer Campeonato de esta categoría que se celebra. Según nuestras noticias tomarán parte en este torneo un gran número de colegios, lo que superará la marca de siete competidores establecida el año próximo pasado, ya que existe mucho entusiasmo entre los alumnos de diversos colegios, como La Salle, Belén, Escolapios, Institutos Provinciales de la Habana, Pinar del Río y Matanzas, Colegio de Güines, Candler College, Progresiva etc.

Para aquellos de nuestros lectores que estén interesados en esta justa publicamos a continuación la convocatoria recibida.

LIGA INTERCOLEGIAL DE CUBA

CAMPEONATO INFANTIL DE BASKET BALL.

CONVOCATORIA

LA LIGA INTERCOLEGIAL DE CUBA, convoca por este medio a todos los Institutos, Colegios, Academias y entidades docentes de la República para el Campeonato Nacional Infantiti de Basket Ball, que en opcion al «Trofeo Wilson» se celebrara de acuerdo con las siguientes.

BASES

En este dampeonato pueden tomar parte todos los Colegios, Etiuelas Públicas o Privadas, Institutos y Academias de la República, siendo la inscripción absolutamente gratuita.

2.— Todos los atletas que se inscriban en representación de los diferentes colegios han de estar inscriptos en la Liga Intercolegial. Esta inscripción ha de efectuarse en los modelos impresos que facilita la Liga.

3.—Todos los competidores han de ser alumnos oficiales, de clases diurnas y menores de Quince años el día primero de octubre de 1933

4.—La inscripción de este Campeonato es gratuita, pero los Directores de Colegios han de solicitar la inscripción por escrito, dirigido al Comisionado que suscribe.

5.—Las inscripciones han de estar en poder del Comisionado que suscribe antes del día 10 de enero de 1934, a las cinco de la tarde; en cuya hora y fecha vence el plazo para inscribirse. Estas solicitudes han de ser acompañadas de A) Lista por duplicado de los componentes del team, con su edad y curso que estudia.
B) Nombramiento de delegados
C) Comunicación de la Secretaría de la Liga como que los jugadores están inscriptos en la Liga.

6.—La LIGA INTERCOLEGIAL DE CUBA, no computará para los efectos de su artículo 60 del Reglamento la inscripción en este Campeonato, y aplicará las penalidades a los atletas y colegios infractores de acuerdo con su artículo 78 del Reglamento y precedentes establecidos.

7.—La edad solamente puede ser demostrada por
A) Copia de la inscripción en el Registro Civil.
B) Carnet de inscripción en un Instituto Provincial.
C) Copia o Fe de Bautismo.

Todos estos documentos se devolverán después de quedar anotados en los archivos de la Liga, y no se admitirá ningún otro sistema de prueba. Las inscripciones de los atletas no se considerarán válidas hasta que no sea demostrada la dad; y ningún atleta que no esté inscripto podrá competir.

8.—El Campeonato comenzará en los primeros días de la segunda quincena de enero, y se regirá por las reglas de la Liga Intercolegial de Cuba.

9.—Los premios consistirán en:
A) Copa de plata denominada Trofeo Wilson. Pasará a ser propiedad definitiva de la entidad que gane el campeonato durante tres años, aunque no sean consecutivos. Esta Copa, donada por los Sres. Sanchez Araoz y Cia, será retenida por un año por la entidad ganadora.
B) Copa de plata en propiedad para la entidad que gane el campeonato de este año.
C) Medalla de oro para los integrantes del equipo ganador que hayan jugado más de la mitad de los juegos de su equipo de acuerdo con los precedentes establecidos.

10.—Todas las solicitudes de inscripción, petición de planillas, datos del campeonato etc. pueden ser solicitados del Sr. José M. Olachea Rodríguez, en Zapotes número 3, entre San Benigno y Flores. S. Suárez. Habana.

LIGA INTERCOLEGIAL DE CUBA
Manuel ZAPICO MEDINA
Comisionado de Basket ball.
La Habana, diciembre 1 de 1933.

Efectúase esta tarde en Miramar Garden un buen programa

Los boxers que se enfrentarán pese a ser de segunda categoría darán buenas peleas

El amigo Felo, ansioso siempre de dar a conocer al público los buenos deseos que tiene para complacer a la afición, ha combinado un programa para esta tarde, en la Arena del Miramar Garden, a base de atletas de segunda categoría, para que así la gente que sube pueda también conocer a la perfección el deporte de los puños. Esto es muy conveniente para la gente joven, que a temprana edad, conozca ya los secretos del boxeo.

Todas las peleas compaginadas, serán muy interesantes, pues todos los muchachos esperan dar buena impresión de las actuaciones correspondientes.

El programa se compone de peleas a cuatro rounds, para que así el público que concurra, pueda apreciar en poco tiempo la calidad de los boxers. Como está dicho, esta matinée se ha concertado expreso para la gente joven, disfrutando así, de un domingo boxístico.

Los precios, baratísimos, a precios de situación.

FUERON SUSPENDIDAS LAS PELEAS ANOCHE

El programa de boxeo anunciado para ayer noche y que debía efectuarse en el Miramar Garden, tuvo que ser suspendido a última hora, según acuerdo de los promotores.

No se nos comunicó ninguna otra noticia de traslado de la función, o si esta suspensión era definitiva, renunciando a efectuar las peleas que habían sido anunciadas. Por esto estamos imposibilitados de facilitar alguna información supletoria al respetable.

Mañana, después que nos entrevistemos con el entusiasta «Felo», daremos a conocer sus planes en relación con este programa.

ACEITE REFINO

BAU

No debe faltar en su mesa.

ECHEVARRI Y CIA., S. en C.
San Ignacio, 40.

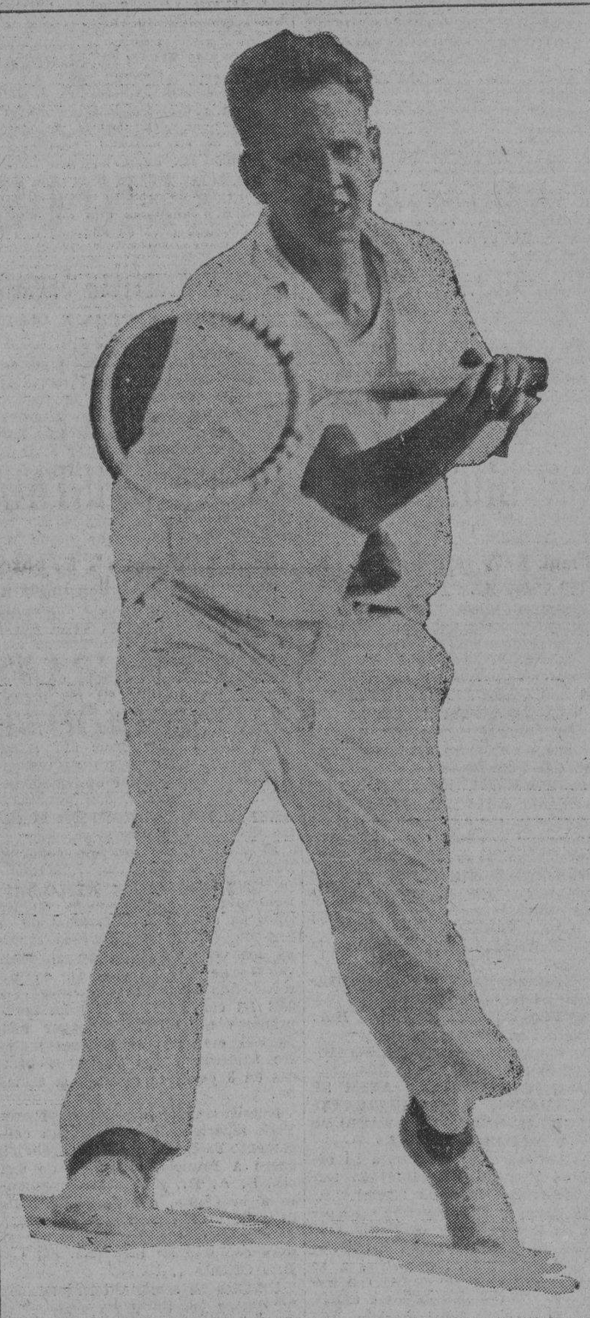

El doctor Gustavo Vollmer, ex campeón nacional de Tennis, título que después de haberlo disfrutado durante algunos años lo perdió en la última temporada frente a Ricardo Morales. Aparece en esta fotografía complacido de su labor rendida en el último torneo efectuado en los courts del Club Ferroviario, en Luyanó

EN LOS EMPLEADOS DE «LA TROPICAL» HAY HOY A LAS 2 UNA MATINEE DEPORTIVA

Dos juegos de basket ball y una exhibición de boxeo completan tl magnífico programa de hoy

Entra en actividad la Sociedad de Empleados de la Nueva Fábrica de Hielo hoy, celebrando una interesante matinée deportiva que comenzará a las dos en punto de la tarde y todo parece indicar que el local de Palatino 7 va a resultar insuficiente, para albergar el gran número de fanáticos que asistirá.

El programa se inicia con un juego de basket ball femenino, entre el equipo de las ex huelguistas del Teléfono y una selección local. Después irá al escenario el equipo masculino de los muchachos del disco que tendrán entonces como contrarios a los de la Nueva Fábrica, terminando la fiesta con unas exhibiciones del champion amateurs de boxeo, feather weight William Othon

Habrá música, alegría y chachas bonitas entre las fanáticas que asistirán, a jugar y a ver.

RESULTADOS DE LAS CARRERAS EN O. PARK

Primera carrera. Distancia: 6 furlongs

Timekeeper	16.00	5.60	6.40
Doc Conner	——	3.20	3.20
Red Liker	——	——	3.60

Tiempo: 1:16.

Segunda carrera. Distancia, 6 furlongs

Hamhocks	21.20	7.20	4.80
Charming Enma	——	7.20	4.80
Play Choice	——	——	3.60

Tiempo: 1:10.1-5.

Tercera carrera. Distancia: 5 furlongs

Ada Epinard	2.80	2.40	2.20
Damocles	——	3.20	2.20
Dark Dawn	——	——	2.40

Cuarta carrera. Distancia: 6 furlongs

Irish Music	14.40	5.60	3.60
Magic Arrow	——	5.60	3.60
Keewatin	——	——	3.20

Tiempo: 1.15.

Quinta carrera. Distancia: milla y 16

Thunder Speed	8.40	3.60	——
Southren Cloud	——	2.80	——
Wee B	——	——	——

No hubo show.
Tiempo: 1:42.

Sexta carrera. Distancia: 6 furlongs

Keswick	8.00	5.60	3.20
Wild Monel	——	7.20	3.20
Bee Jay	——	——	8.00

Tiempo: 1:14.2-5.

Daily double: Ada Epinard-Irish Music: 9.60.

Quiniela dupla: Keswick y Wild Money: 64.80.

ECOS FUTBOLISTICOS

(Por MARIANO AMIGO)

Hoy se espera que toda la afición del deporte del balompié estará presente en el espacioso y cómodo Stadium Tropical. Los partidos concertados para esta tarde revisten un interés extraordinario, dada la puntuación en que se encuentran los equipos contendientes

Después de nuestras crónicas pasadas en las cuales hemos comentado largamente las actuaciones de los diferentes equipos contendieentes para obtener el codiciado trofeo Copa «ALCALA ZAMORA» y la puntuación correspondiente de cada uno, poco nos resta hoy comentar con respecto a los partidos que se han de jugar esta tarde en el Stadium Cerveza Tropical.

La preparación que todos los Clubs han sometido a sus jugadores, con vistas a los últimos partidos que les faltá jugar, es extraordinaria. Los muchachos que forman los cuadros futbolísticos se encuentran en un elevado espíritu, dispuéstos a luchar palmo a palmo, con el adversario para conseguir la victoria, por lo tanto, los encuentros de esta tarde serán un verdadero historial para los venideros concursos de otros trofeos.

No hemos de hablar ya de calidad de los jugadores, ni como se presentarán, toda vez que ya lo hemos reseñado varias veces en nuestras crónicas anteriores.

Ahora bien, los jugadores han de ir a jugar futbol, buen futbol, y demostrar en el terreneo práctico, que se acabaron aquellos accidentes, que en cada partido habían. No han de haber insultos, ni palabras soeces, contra el público, y evitar que se convierta el Stadium Tropical, donde el público quiere ver jugar futbol, en rings de boxeo. Decimos esto en beneficio del deporte del balompié y porque sentimos un verdadero cariño por el mismo.

De seguir por un camino serio, el fútbol puede volver a prosperar, siendo otra vez el de antes, y llenándose de nuevo las gradas del Stadium.

Los fanáticos, saben pues lo que les espera esta tarde en los terrenos de juego, y no es de dudar acudirán ansiosos de ver actuar a sus jugadores favoritos, demostrando cada uno lo que valen.

JUEGAN HOY EN VIBORA YARA Y UNA SELECCION

Es un homenaje al «Yara» y quedará muy lucido

Hoy en Víbora Park no se cabrá. Efectúase en estos terrenos el homenaje al Club «Yara», y éste, se enfrentará contra una Selección dirigida por el Dr. Laureano Prado, encuentro que promete ser interesante como pocos.

La novena que dirige Prado se presentará con el siguiente line up: C. Hernández, 1ra; A. Palencia 2da; A. Rodriguez 3ra; A. Camiño SS; Outfields Alfonsito, Alonso y Andrue. R. Cordeiro, Catcher; Pepe Betancourt y Juan Domínguez, Pitchers.

El «Yara», con León Rojas al frente se presentará con: Ealo, 1ra, Izquierdo 2da; Hernández 3ra; Olivares SS; Alvarez, Torres y García outfielders, Córdoba Cacther y P. Hernández, Pitcher.

El juego comenzará a las 2 y 30 en punto, y momento antes, el Dr. Pedro Areny entregrá al Sr. Enrique Nogueiras, Presidente del «Yara» la copa emblemática del 2do. Lugar.

El precio de las entradas, al alcance de todos, y las damas, gratis.

HAN PELEADO YA CUATRO VECES Y SIGUEN DANDO TODAVIA BUENAS PELEAS

Pero, cuando termina el match ambos son buenos amigos y se van a cenar a casa del ganador

El otro día, en el Madison Square Garden, Lee Ramage, el joven heavy weight de California, peleó durante diez rounds con Steve Hamas, antiguo fullback del equipo de Penn Satte. La pelea fué caliente en toda su duración, y es la cuarta vez que ambos boxers se enfrentan. Hamas logró una decisión de los jueces, la que fué chiflada por el público asistente.

Y cuando ya terminado el match, los periodistas, en el ring side comentaban y discutían con calor el encuentro defendiendo cada uno a su favorito, Hamas entró en el cuarto de vestir de Ramage y dirigiéndose a éste exclamó: «Vamos, mi señora tiene ya preparada la cena, y no podemos hacerla esperar».

PARA cambio silencioso, rápido y fácil marcha

"ALEMITICE" estas piezas

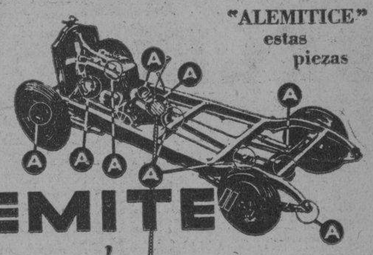

"ALEMITE" no grasa!

A Significa "ALEMITE"

lo que quiere decir: correcta lubrificación, bajo gran presión, de todos los cojinetes y contactos de metal en un vehículo de motor. Todo el polvo y arenillo son expulsados lubrificante Alemite limpio y fresco se inyecta para mayor protección y aumenta la eficiencia.

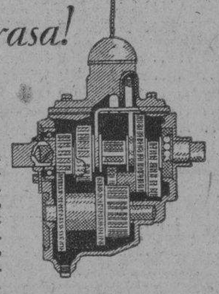

La caja de engranajes requiere lubrificación de la más alta calidad. ALEMITE ha creado protección para los tres tipos de engranajes usados más comúnmente y para todos los grados de temperatura. Nunca "engrase" los engranajes de la transmisión — exija lubrificante ALEMITE especial para engranajes cada 3000 o 4000 millas y note la gran diferencia en funcionamiento.

Alemite Corporation CHICAGO, ILLINOIS, E. U. A.
Dirección cablegráfica: ALMIT-Chicago

Pídanse detalles completos a

FRANCISCO PLA & CA. S. en C.
Avenida De Italia 49, Habana, Cuba

K-CUBA-4 33

ECONOMICE EL LUBRIFICANTE - DETERIORE EL MOTOR

M.E.C.D. 2016

La opinión conservadora espera que el Gobierno Americano estabilizará su divisa

BOLSA DE NEW YORK

COTIZACION DEL CIERRE DEL DIA 2 DE DICIEMBRE

(Recibidas por el hilo directo de Fenner, Beane & Co.)

ACERO		
Am Rolling M.	17⅝	17½
Beth Steel	33⅝	33¾
Byers (AM) Co	26⅜	25½
MMc Kees Tin Pl	88	88⅞
Nat Steel	44¾	45
Repub Steel	14⅝	14¾
U S. Steel	44¾	44¾
Vanadium	20⅝	—
ALIMENTOS.		
Am Beet Sug	10⅛	—
Am Sugar	55	52½
Armour Illa A	3¼	3¼
Armour Ill P	39¾	39
Borden Co	20⅝	20¾
Can da Dry	26¼	25⅞
Coca Cola	96¾	—
Corn Pro Ref	72	71¾
Cuban Am Sug	5	5
Gen Foodrs	35½	35⅞
Gold Dust	17⅝	17⅝
Grt West Sug	36½	36¼
Nat Biscuit	47¾	48
Nat Dairy Pro	14	13⅞
Stand Brands	23⅛	23⅜
So Porto Rico	36	37
Unit Rruit	54	—
F. CARRILES y EQUIPOS		
Atchison	47⅞	48¼
Balt & Ohio	23	22⅞
Can Pacfic	12¾	17⅞
Ches & Chio	38⅝	38⅞
Del And Hudson	51½	51
Del Lack and W	23⅜	23
Erie	14½	14
Grt Nor Ry	18¼	18¼
Illinois Cent-l	28	28
Mo Kan Tex	7⅜	7½
Nor Pacfic	21	20
Ny Central	35	35
Penn Rr	27½	27¼
So Pacific	18⅜	18¼
So Railway	22⅛	21⅞
Unión Pacific	108¼	108⅞
Amn Car and Fdy	22⅜	22¾
Amn Locomotive	26⅝	—
Baldwin Loco	11½	11
Gen. Ry Signal	29	28⅝
Lima Locomotive	25	—
Pulmman Inc	45⅛	45⅞
PETROLEOS.		
Amerada Corp	45	45
Atl Refining	29⅞	30
Consol Oil	11⅝	11½
Cont Oil	17⅞	18
Ohio Oil	14¾	14⅞
Houston Oil	24	—
Phlips Pete	16⅝	16⅞
Pure Oil	12½	12¼
Seab Oil Del	34¾	34
Texas Corp	26	26¼
Tide W ter Oil	10¼	10½
Stand Oil Cal	41½	41½
Stand Oil N J	46¾	46½
MOTORES Y ACCESORIOS		
Auburn Auto Car	45¼	44½
Aviation Corp	7¼	7¼
Bendix Avia-n	14⅜	14½
Bohn Aluminum	47⅛	—
Borg Warner	18⅛	18
Briggs Mfg	9⅜	9¾
Curtis Avia	2⅜	2½
Douglas Airc	14⅜	14
El Auto Lite	16⅜	17
Gen Motors	32⅝	32⅝
Goodrich	14⅝	—
Gooddyear	37⅛	37
Mack Truck	36¾	36⅜
Murray Corp	5¼	5¾
Nast Motor	23½	24
Packard Motor	4	4
Sperry Corp	6⅛	6⅛
Studebaker	4¾	4⅞
Timken Roller	29	28⅜
United Air & Trans	32⅞	32¼
TABACOS.		
Am Tobaco B	75¼	75
Am Sumatra	13½	—
Consol Cigar	7⅞	7⅞
Gen Cigar	28	—
Ligg & Myer B	84¼	85
Reynolds Tob B.	45⅛	46
QUIMICOS		
Air Reduction	103⅛	—
Allied Chem	144	144¼
Am. Com Alc	49¼	49
Col Carbon	61½	61
Com Solvents	30⅞	31¼
du Pont de N.	83¼	83⅜
Freep-t Texas	46½	—
Nat Dist Prod	26⅛	26⅞
Texas Gulf	44⅝	44
Union Carbide	45½	—
US. Ind Alcoh	60	60⅝
METALES		
Alaska Juneau	23	22⅜
Am Metal	19⅞	—
Am Smelting	43⅝	43¾
Anaconda	14½	14⅜
Cerro de Pasco	34⅝	34½
Dome Mines	34½	34⅜
Int. Nickel I.d	21⅝	21¾
Kennecott	21⅛	21¼
U. S. Smelting and Rf	93	92
TIENDAS		
Domin Stores	23¾	23½
First ath Stor	56¾	55⅛
Kresge SS	12¾	—
Graker Gr and Bk	22⅝	23⅞
Montg Ward	22⅜	22¼
Penney J. C.	53	42½
Safeway Store	43¾	43½
Sears Roeb-k	42⅞	43⅛
Woolworth	40½	40½
SERVICIOS PUBLICOS		
Am and For Pow	9⅜	9⅜
Am Pw & Lt	6⅞	6¾
Amer Tel and Tel	117½	117½
Am Water w	17⅝	17⅝
Bklyn Manh	28¾	28
Col Gas & Elec	11¾	11½
Com & South	1¾	1⅝
Consol. Gas	37⅛	37
Elec Pwr &L	5¼	5⅛
Interboro R. T.	9½	9¼
Int Tel & Tel	13	13¼
Nat Pow & Lt	10	9⅝
Nor American	15⅜	15⅛
Pac Gas & Elec	17¼	17
Pub Serv N. J.	34¾	34½
Stand Gas &El	8¾	9
Unit Corpn	5¼	4⅞
Unit Gas & Imp	15	15⅛
Western Unión	54⅛	54⅜
MISCELANEAS		
Adams Expr	8¼	7¾
Allis Chalmers	18⅜	18¾
Am Bank N.	13¾	14
Am Can	98¼	98
Am Intern t	8⅛	—
Am Mch & Fdy	13¾	—
Am Rad	13½	13½
Am Woolen	12	—
Bourrought Add	15⅞	15¾
Case J. I	69¾	69¾
Caterpillar T. C.	23	23⅛
Celenase Corp	43⅝	44
Com. Inv. Trust	33⅞	34
Cong Nairn	23⅞	23⅛
Cont. Can	72½	72¾
Deere & Co	30⅞	31
Sastman Kod	79¾	79¾
Foster Wheel	14⅝	—
Gen Esphalt	16¼	—
Gen. Electric	20⅛	20
Gillete	10⅞	10¾
Indust Rayon	78¼	78¾
Ingersol Rand	61¾	61½
Int Business	145	—
Int Cement	30¾	—
Int. Harvester	41	40⅝
Internart Shae	45½	—
Johns Manv-l	57	57½
Kelvin tor	11¼	—
Lehman Corp	68¼	68
Libby Owen	32¾	32½
Loew s Inc	23⅛	28¾
Nat Cash Reg	14¾	14½
Otis Elevator	13¼	13⅛
Owens Ill Gls	81¾	—
Phil & R. Can L.	4	—
Procter & Gam	41½	41¼
Radio Corp	6⅝	6¾
Rem. Rand	7	7
Simmons Co	16¼	—
Unión Bag Pap	42	42¼
U. S. Realty Im	7¾	—
Warner Br Pic-t	6	5⅞
Warren Bros	8	—
Westingh Elec	38	38⅝
Worth Pump	22¾	—
BANHOS		
Chem	23⅛-23¾	29-30½
Nat. City	21¾-22¼	21-22¼
Chase N t	19⅝-20⅞	19¾-21
B. Truts	46½-48	47.48½
Irv	14-15	14-15
Gty	244-248	243-248
Liquid Carb	25	—

IMPRESIONES DE LA BOLSA LOCAL

Durante la breve sesión de ayer, el mercado se mantuvo firme y con tendencia de alza, como lo demuestra la mejoría que obtuvieron los Bonos de Speyer 5 por ciento, Deuda Interior, Speyer 4.1|2 por ciento, Morgan 5 por ciento, Morgan 5.1|2 por ciento, Ayuntamiento Primera, y Segunda, Gas y Electricidad, Jarcia de Matanzas, Papelera Cubana, Serie A, Cuban Telephone, los Unidos, y las acciones de Cervecera Internacional, F. C. Consolidados, Cuba Railroad, Preferidas, Utilities Preferentes, Hav. Elect, preferidas, Navieras Preferidas, Naviera Comunes, Nueva Fábrica de Hielo y Teléfonos preferidas.

Al cierre se notaba mucha dedanda por las Beneficiarias de La Tropical.

El Oro estuvo irregular, notándose poco interés por parte de los especuladores, y cerrando de 44 a 46 por ciento prima.

DINERO

El dinero se cotizó ayer en New York, al cierre, a:

3/4

COLEGIO DE CORREDORES. NOTARIOS COMERCIALES DE LA HABANA

Cotización oficial del día dos de diciembre de 1933.

Cambios	Tipos
S|S. Unidos C ble	1|10Pr
» Unidos vista	1.10Pr
Londres cable	5.18
Londres vista	5.17½
Londres d-v	——
París cable	6.12
París vista	6.11
Bruselas vista	21.83
Esuaña cable	12.79
España vista	12.78
Italia vista	8.27
Zurich vista	30.44
Hong Kong vista	38.10
Amsterdam vista	62.94

NOTARIOS DE TURNO

Para cambios: Santiago Rodriguez. Para intervenir en la cotización oficial de la Bolsa: Armando Parajón, Raúl E. Argüelles:.

Vto Bno. Joaquín G. Gumá, Sindico-Presidente. Eug. E. Cargol. Secretario Contador.

MERCADO DE TABACO

Nuestro corresponsal en San Luis, Pinar del Río, nos remite las siguientes interesantes noticias, para esta sección:

El señor José Lozano ha comprado: para J. F. Rocha, las siguientes cosechas de tabaco: Vega «Betancourt», 150 tercios; «La Primavera», setenta y siete tercios; a la casa «Partagás», vendió 280 tercios Saturnino Pérez y Hnos., de «El Retiro»; a la Cuban Land Leaf Tobacco Co., vendieron los hermanos García Trujillo, sus cosechas de las vegas «Buenaventura» y «La Matilde»; señor Ramón Cabrera, su vega «Divino Platón». El señor Gustavo Padron Rodríguez, «Santa Amelia del Retiro» con 648 tercios; el señor Pio Escobar Núñez, la vega «El Macío», con 519 tercios.

Se continúan visitando por varios compradores las demás vegas de este Distrito.

REUNION DE COSECHEROS EN EL GOBIERNO PROVINCIAL DE PINAR DEL RIO

Ayer tuvo efecto una gran reunión en que estaban representados todos los cosecheros de tabaco de esta provincia, para protestar del intento de restablecimiento del impuesto de 50 centavos a los tercios de tabaco, que fué suprimido por un decreto del Honorable señor Presidente de la República, inspirado en el más alto espíritu de justicia y a petición de esta numerosa clase de productores que venían sufriendo los perjuicios consiguientes que amenazaba la ruina de la industria tabacalera, fuente principal de la riqueza Vueltabajera.

Esta reunión se efectuó en el Gobierno Provincial, ante quien se elevó dicha protesta, por haberse tenido conocimiento que Gobernadores de otras Provincias habían intentado o estaban gestionando la reimplantación de esa odiosa contribución, que ya ha sido bastante conocida por los motivos de discusión que han originado en distintas ocasiones su aplicación.

Sabido es de todos la merma que viene sufriendo en sus precios y exportaciones, esta producción nacional, y que para su sostenimiento y evitar su ruina, necesita de todo el apoyo y favor del Gobierno Central, para descargar el costo de producción.

El señor Gobernador de Pinar del Río, que conoce a fondo este problema, dándose cuenta de que su alta misión provincial le obliga a velar por que no se lleve a la ruina esta fuente de riqueza de esta región, casi única, prometió hacer llegar a conocimiento del señor Presidente la importancia de este asunto, que de manera tan acertada ha resuelto con la promulgación del Decreto número 2469, derogando las disposiciones que implantaron este impuesto.—MARMOL, corresponsal.

LAS ENTRADAS DE AYER

Por Ferrocarril entraron ayer en la Habana:

De Cumanayagua para I. Kaffenburgh, 76 tercios de tabaco.

De Placetas para Ruppin Hav. Tobacco Co., 189 tercios.

De Mataguá para Alfonso Fernández, 2 2tercios.

DURANTE EL DIA DE AYER SE EFECTUARON LAS SIGUIENTES EXPORTACIONES DE TABACOS

VAPOR «ORIENTE»

De Urtiaga Toledo y Co., a su orden en Bremen (Alemania) 25 tercios de tabaco en rama (tripa).

De Urtiaga, Toledo y Co., a su orden en Buenos Aires (Argentina) 10 tercios de tabaco en rama (tripa).

De Silvestre Jacinto y Co., a su orden en New York (E. U.) 3 barriles de tabaco despalillado(tripa).

De Manuel M. Suárez para S. Rossin and Sons., Inc., en New York (E. U.), 250 tercios tabaco en rama (tripa), 50 pacas recortes de tabaco (pic.)

De «Por Larrañaga», Fábrica de tabacos, para French Hairdressing Salconü en Johannesburg (Sur Africa) 9.200 tabacos hechos a mano; 13.200 tabacos hechos a máquina.

De «Por Larrañaga», F. de tabacos, para Morris and Morris, en Londres (Inglaterra), 22.000 tabacos hechos a mano.

De H. Duys and Co. Inc., a su orden en New York (E. U.), 10 barriles tabaco despalillado (tripa), 2 pacas tripa tabaco despalillado.

De Ramón Rodríguez S. en C., para Bonnin y Barnabó, en B. Aires (Argentina), 50.700 cajetillas de cigarros.

De Francisco Regueiferos para W. Klingenstein and Co. Ltd., en Londres (Inglaterra), 26.000 tabacos elaborados a mano.

De Cuban Land and Leaf Tobacco Co., para American Tobacco Co., en New York 129 tercios tripa sin despalillar.

VAPOR «PETEN»

De Tabacalera Cubana S. A., para José Padrós, en Colón (Pto. Cristóbal), 2.160 tabacos elaborados a mano, 18.000 cajetillas de cigarros.

VAPOR «ORDUÑA»

De «Por Larrañaga», F. de tabacos para Compañía Arrendataria de Tabacos en Santander (España) 20 mil tabacos hechos a mano.

De «Por Larrañaga», F. de Tabacos para Compañía Arrendataria de Tabacos en Santander (España) 55 mil tabacos hechos en máquina.

De Martínez y Co., para Compañía Arrendataria de Tabacos, en Santander (España) 45.000 tabacos elaborados a mano.

SE DICE QUE GRAN BRETAÑA Y EE. UNIDOS HAN ACORDADO LA ESTABILIZACION PROVISIONAL

Tengo o no fundamento esta versión, lo cierto es que los movimientos en el cambio extranjero parecen corroborarlo.

La Libra Esterlina no ha denotado firmeza al subir el Oro

Por Thomson and McKinnon.

NUEVA YORK, diciembre 2. Luis Mendoza y Cía.—La característica más grata de la sesión de ayer fué la constante firmeza de los bonos del Gobierno de los Estados Unidos, no obstante la tercera elevación consecutiva decretada en el precio del oro. Tenga o no fundamento la versión de que la Gran Bretaña y los Estados Unidos han acordado provisionalmente la estabilización, los movimientos de los cambios extranjeros parecen corroborarlo. Lo cierto es que la libra esterlina no ha denotado especial firmeza al subir la cotización americana del oro. Tampoco el programa de compras de oro del Gobierno está surtiendo efecto alguno en los precios de ese metal en el extranjero. Esta mañana el oro cayó en Londres a un nuevo nivel mínimo respecto a la libra esterlina. Análogamente es cada vez mayor la discrepancia entre los precios americanos del oro y los del resto del mundo. La opinión conservadora espera—y acaso confía—que el Gobierno de los Estados Unidos no tardará en establizar su divisa. La actuación del mercado está en todo de acuerdo con la creencia de que se avecina tan favorable acontecimiento.

Por Waldo Young, en «Investmen News».

NUEVA YORK diciembre 2. Luis Mendoza y Cía.—El peso de las evidencias aportadas por la actuación técnica de un mercado como el actual, aconseja acumulaciones al alza. De haber señales o sentido contrario, éstas no deberán tardar en presentarse y mientras ello no suceda, lo único que cabe es suponer que el mercado se halla mucho más fuerte de lo que parecía cuando sufrió la recaída de principios de semana. Nos hallamos en un área oscilatoria que en los comienzos de la semana actual retrocedió tan bruscamente de las ofertas acumuladas por encima de ella que en su tono parecía ser más de debilidad que de firmeza. Pero el lunes y martes pasados hubo amplias oportunidades de que se prolongaran los retrocesos y todos hemos visto cómo el mercado absorbía tales ofertas.

Doy a continuación las áreas que considero propicias para las compras, con sus correspondientes puntos críticos:

CAN, 96-97; ACF, 47½-48½; AGM, 16½; AR, 41-42; ANC, 13-4; BEX, 13; ABY, 24½-25½, CLZ, 42½-43-½, CBN, 58½-59-½ y 57; CV, 29; CH 70-½71½; CFG, 70-71 y 68; DEERE, 29-½-30½; DD, 85-86 FT, 44-½-45½; ILR, 75; JMP, 54-55y 52; KN, 20-20½ y 18½; LOF, 28½; UN, 44-45 y 42; UAF, 30½-31 y 28; WX, 36½-37½ y 35.

Por el hilo directo de Fenner, Beane and Company.

WASHINGTON, diciembre 2.—El Presidente Roosevelt ha informado al Comité de Banca y Moneda del Senado que desea tener las recomendaciones sobre la reforma bancaria y legislativas sobre la Bolsa de Valores, listas para ser estudiadas por el Congreso cuando éste se reuna en enero 3. Al Comité también se le informó que el Presidente desea que se haga un examen minucioso de la Ley Federal sobre Valores para determinar si hay verdaderos obstáculos al curso normal del capital hacia la industria y el comercio.

Revista Azucarera Semanal

(Por LUIS MENDOZA Y CIA.)

Nada de nuevo ni de importancia ha sucedido durante la corta semana actual, interrumpida por un día de festividad nacional Americano, en los mercados azucareros, hasta el momento de redactar estas líneas. En el mercado de crudos de embarque, sólo se operó en azúcares de Filipinas para embarque deferido, vendiéndose unas 40,000 toneladas, para embarque desde diciembre a febrero, a refinadores y operadores, a precios desde 3.15 a 3.17 cts. cif. Los tenedores de crudos de Cuba para pronto embarque, así como los crudos de zafra nueva de Puerto Rico se mantuvieron alejados del mercado, sin hacer ofertas de venta, esperando, evidentemente, una mejora en los precios en el futuro próximo.

La Bolsa de Futuros de Nueva York estuvo muy firme el lunes, pero aflojó durante los días susbsiguientes, con regular actividad, cerrando hoy, viernes, con ganancias netas de 1 a 3 puntos sobre el cierre del pasado sábado.

El mercado de Londres continuó nactivo pero con tono fundamentalmente firme, aunque todavía afectado por las fluctuaciones en los tipos de cambio internacional de la moneda. Al principio de la semana los vendedores pedían el equivalente de 0.96 1|2 cts., L. A. B., reduciendo sus precios luego a 0.93 1|2 cts. mientras que los compradores no ofrecieron pagar más de 0.91 cts. Los refinadores ingleses subieron sus cotizaciones básicas en 3 peniques durante la semana.

Nuestros corresponsales en Nueva York reportan la venta de un cargamento de crudos para embarque en enero a Francia, al precio de 0.94 cts., L. A. B., y de otro cargamento a la China, sin darnos detalles de esta última operación, añadiendo que parece haber algún interés para comprar en otro país del Lejano Oriente .

Durante la semana terminada en noviembre 18, todos los refinadores de los Estados Unidos derritieron 45.000 toneladas, contra 50.000 en la semana anterior y 60.000 en la semana correspondiente del año pasado. Sus entregas al comercio ascendieron a 53.765 toneladas, contra 59.141 en la semana anterior y 64.519 en 1932, todo valor en crudos. Los refinadores e nlos puertos al Norte del Cabo Hateras derritieron durante la semana pasada 38.157 toneladas, contra 43.559 en la semana anterior y unas 33.000 e 1932, mietras que los arribos a los puertos mencionados fueron de 15.112 toneladas, contra 23.604 en la semana anterior y unas 28.000 en 1932. Las existencias de dichos refinadores mermaron durante la semana en 21.545 toneladas, quedando el sábado pasado 61.133 toneladas, contra unas 49.000 en igual fecha del año pasado.

En los círculos azucareros de Nueva York existe la impresión de que haya probabilidades de que en un futuro próximo se volverá a tratar por el Gobierno de Washington el abandonado Convenio de Compra-Veta azucarero.

Durante la primera quincena de noviembre las exportaciones de Filipinas ascendieron a 33.950 toneladas a la costa Este y 3.306 a la del Pacífico, contra 26.520 y 1.852 toneladas respectivamente durante igual período de 1932.

Según los últimos estimados, la actual zafra de Czechoslovakia será de unas 545.00 toneladas largas, contra una producción de 626.00 toneladas en la última zafra, 801.000 toneladas en 1931 y 1.123.000 toneladas en 1930.

Las exportaciones de Cuba, de acuerdo con las estadísticas de la Corporación Exportadora, para la primera quincena de noviembre y de enero 1o. a noviembre 15, fueron respectivamente las siguientes: A los Estados Unidos, 74.012 y 1.329.537 toneladas; a otros países, 37.246 y 620.376 toneladas de azúcares libres, y 1.886 y 231.083 toneladas de azúcares controlados por la Corporación.

Durante la semana pasada, las exportaciones d eCuba fueron mucho menores que en la semana anterior, ascendiendo a solo unas 37.490 toneladas de las cuales 7.220 de refino y 5.230 de crudos a los Estados Unidos, 20.350 al Reino Unido, 4.105 a Francia y 585 a otros Países.

DURANTE EL MES DE NOVIEMBRE LA RECAUDACION DE LA ADUANA ASCENDIO A $1.259,541.07

La recaudación de la Aduana de la Habana por concepto de derechos exclusivamente, ascendió en Noviembre a $1.259.541.07 o sea aproximadamente lo mismo que en el mes anterior que fué de $1.210.058.68.

Haciendo la comparación de lo recaudado por concepto de derechos en los once primeros meses de este año y de años anteriores, se observa baja en estos meses, según las siguientes cifras que provienen de un estudio comparativo realizado por la Revista «Cuba Importadora e Industrial.»:

11 meses	Recaudación.
1929	$28.537.795.99
1930	24.624.296.56
1931	16.705.401.67
1932	14.611.726.69
1933	13.926.274.41

El invariable descenso que se viene registrando en las recaudaciones de nuestra Aduana ponen de manifiesto la enorme baja en nuestro comercio de importación por la penuría general y por los altos aranceles, aparte de la situación anormal por que atraviesa la Isla que es la causa del gran estancamiento que se nota en todas las actividades incluyendo las de nuestra zafra azucarera.

CUÑITA

«La exportación de artículos agrícolas a los Estados Unidos va en aumento gracias al libre cambio entre las dos naciones».

Lo anterior está tomado de unas profecías optimistas que hizo ayer nuestro ilustre compañero don Antonio Escobar.

Pero no sucederá eso en 1938 ni nunca, mientras los americanos no abandonen su política de acudir a los subterfugios para no cumplir los tratados.

En este caso de los «vegetables», se escudan en temibles parásitos que ellos descubren, cada vez que los necesitan, utilizando los servicios de complacientes naturalistas.

De modo que, en todo caso, habría que establecer el libre cambio de productos vegetales, con insectos y todo.

MERCADO GANADERO

Los precios en pie

Precios pagados por compradores:

El vacuno

De 1.60 a 1.85, entregado en la estación de Luyanó.

De cerda

De 4.60 a 6.00 entregado en Luyanó.

El lanar

De 2.00 a 2.50 entregado en la estación de Luyanó.

Matadero de Luyanó

En el Matadero de Luyanó se sacrificaron las siguientes reses:

De vacuno	50
De cerda	43
De lanar	30

Los precios que rigieron en el Matadero de Luyanó fueron:

Vacuno de 7 a 8 centavos kilo.
Lanar, de 15 a 20 centavos kilo.
Cerda, de 20 a 25 centavos kilo.

Matadero Industrial

En el Matadero Industrial se sacrificaron las siguientes reses:

De vacuno	139
De cerda	163
De lanar	39

Rigieron los siguientes precios en el Batadero Industrial.

Vacuno de 8 a 10 centavos kilo.
Cerda, de 20 a 25 centavos kilo.
Lanar, de 15 a 17 centavos kilo.

Cotizaciones

NEW YORK, Diciembre 3.—(AP.)—(Por nuestro hilo directo). La Redacción del DIARIO DE LA MARINA en New York, toma, trasmitiéndolos a la Habana, a las 12:30 a. m., los siguientes totales de las operaciones realizadas por la Bolsa de New York, en su sesión de 2 de diciembre de 1933.

COTIZACION DE LA PESETA.

La peseta española se cotizó al cierre del mercado a razón de

7.82.47

por dólar .

ACCIONES

336.074

BONOS

$63.230.000

COTIZACION DE LOS FRANCOS

El franco francés se cotizó ayer al cierre del mercado a razón de

16.36

por dólar.

COTIZACION DE LA LIBRA ESTERLINA

La libra esterlina se cotizó ayer en el mercado local a razón de

5.17.1|2

HABANA CLEARING HOUSE

Las compensaciones de checks entre los Bancos asociados al Habana Clearing House ascendieron en la liquidación de ayer a la suma total de

$1.058.029-60

RECAUDACION DE LA ADUANA,

$27.980.44

BOLSA DE LA HABANA

COTIZACION OFICIAL A LAS 2.30 P. M.

BONOS Y OBLIGACIONES	Comp.	Vend.
Rep. de Cuba 1904 Speyer	75	—
Rep. Cuba 1905 (Deuda Interior	40½	48
Rep. Cuba 1904 cuatro tro 1|2 por 100	66	82
Rep. Cuba 1914. (Morgan	85	—
Rep. Cuba 1923 (5.1|2) gan	74	82
Rep. de Cuba. 5.1|2 Obras Públicas	35⅞	37
Rep. Cuba 5.1|2 1935 Obligaciones Oro	29	34½
Recibo de Dep. de Obligaciones Oro	17	40
Rep. Cuba 5.1|2 -1940 (Azúcar)	65	85
G. Vence lo de Julio de 1934	70	—
Rep. de Cuba, julio 1935 H. Morgan	60	—
Rep. de Cuba. julio 1936		
Rep. de Cuba, Julio I Morgan	56	—
1937. J. Morgan	53	—
Ayuntamiento Habana primera hipoteca	85	—
Ayuntamiento Habana segunda hipoteca	80	—
Centro Asturiano	22	—
Cervecera	25	32
Cervecera (obligs no no hipotecadas	9	—
Gas	82	100
Havana Electric (Con-consolidados	32⅞	37
H. Electric. Debentures. Oblig no hipo)	8	10
Jarcia, Matanzas	70	—
Edificio La Metropolitana S. A.	6	—
Nueva Fáb. Hielo	70	—
Papelera. Serie a	90	—
Papelera Serie B	55	—
Teléfono	69	—
Unidos	7	—
Acciones		
Cervecera	15	—
F. C. Consolidados de Cuba, P	2⅞	4
Cuba R. R.	4½	—
Fibras y Jarcia	10	—
H. Elec. Utilities C. seis por ciento	18	22
H. Elec Utilities Co P. 5 por 100	10	15
H. E. Railway Co Preferidas	4¾	—
H. El Railway Co. Co	1	3
Jarcia, P.	21	—
Jarcia P. Ex.Div en acciones	21½	—
Jarcia. C.	4½	—
Licorera de Cuba	4	—
Metropolitan Auto	95	—
Naviera, C.	1	—
Nueva Fáb Hielo	70	—
Nueva Fábrica de Hielo Benef	10	20
Perfumería, P	7	—
Perfumería. C	1½	—
Pesca, P.	20	—
Pesca. C.	4	—
Teléfono, P.	21	27
Teléfono, C	6	—
Unidos	3¼	5
Unión Oil	3	4

COTIZACION A TERMINO
Lotes de $1.000 Valor Nominal
Entregas: Los días 15 y último de mes
Cierre 11:30 a. m.

BONOS Y OBLIGACIONES	Com.	Vend
R. de Cuba Speyer 5%.	76	80
R. de Cuba, Deuda In.	41	51
R. de Cuba, Speyer 4½%	67⅛	73
R. de Cuba, Morgan 5%	84	100
R. de Cuba, Morgan 5½ por 100	76	83
R. de Cuba, O. P. 1945	33¾	37¼
R. de Cuba. (Oblg. Oro)	29	36
Recibos de Depósitos de Oblig. Oro	16	25
R. de Cuba, (Azúcar)	67	85
R. de Cuba, Julio 1934, G. Morgan	71	90
R. de Cuba, Julio 1935, H. Morgan	64	85
R. de Cuba, Julio 1936, I. Morgan	57	60
R. de Cuba, Julio 1937 J. Morgan	54	80
Ayunt. Primera	90	110
Ayunt. Segunda	85	110
Centro Asturiano	25	45
Cervecería Inter	26	32
Cervecera Internacional (Obligs. no Hipot.)	10	17
Gas y Electricidad	85	100
Hav. Electric Ry. Co	34	36
Hav. Elec. Ry. Co. Oblg. no Hipot.)	8⅛	10
Jarcia de Matanzas	82	100
Nuv. Fábr. de Hielo	80	—
Papelera Cub. Serie A.	94	104
Papelera Cub. Serie B.	65	90
Cuban Telephone Co.	69	90
Unidos	7	10
ACCIONES	**Comp.**	**Vend**
Cervecera Interna.	15	—
F. C. Consolid. (Pref.).	3⅛	4
Cuba Railroad, Pref.	5	10
H. E. Utilities, Pref.	18½	21½
H. E. Utilities, Pretes.	10	15
Hav. Elec. Ry. Co. Pref.	5⅛	7
Jarcia, Prefe.	20	—
Jarcia, Ex.Divdo. en Acciones	20	—
Jarcia, comunes	4½	7
Licorera de Cuba	4	—
Naviera, Pref.	11	16
Naviera, Comunes	1½	4
Nuev. Fábri. Hielo	70	—
Nueva Fábrica de Hielo (benefs.)	14	20
Teléfonos, Prefs.	23	28
Ferrocarriles Unidos	3	5
Unión Ooil Co.	2	6

MERCADO DE GRANOS

Carta sobre Granos.

CHICAGO, Dic. 2. —LUIS MENDOZA Y CIA.— Prevalecía ayer en el mercado el criterio de que el nuevo decreto Argentino bajo el cual el Gobierno de aquel país compraría trigo, maíz, y linaza a precios mínimos vendiéndoselos a los exportadores a precios mundiales va a traer consigo el «dumping» granero.

Dícese que esta idea fué la que dió lugar a que el trigo cayera en Liverpool de 2.7|8 a 3.1|2 centavos por bushel respecto al cierre del miércoles arrastrando consigo a los mercados americanos y canadienses. El mercado hizo caso omiso de la nueva alza del precio del oro decretada por la Corporación Financiera de la construcción y no bastó el cese de la liquidación de Diciembre para atraer las compras necesarias para mantener los precios locales por encima del cierre arterior. A debilitar el mercado contribuyó también el hecho de haber llovido en Kansas, Nebraska y Colorado, lluvias que serán muy beneficiosas para la nueva cosecha de trigo de invierno. —(Del «Chicago Tribune».)

Cierre

Trigo de Chicago	
Diciembre	81½
Mayo	84¼
Julio	83⅛
Maíz	
Diciembre	43
Mayo	50
Julio	52⅛
Avena	
Diciembre	31¾
Mayo	34⅝
Trigo Winnepeg	
Diciembre	58¼
Mayo	62½
Julio	63⅝
Centeno	
Mayo	58⅛

MANTECA
Cierre

Diciembre	4.67
Enero	——
Mayo	5.80
Julio	5.85

Manteca a granel: 4.62.

AZUCAR
Cierre

Enero	1.22
Marzo	1.28
Mayo	1.33
Julio	1.39
Septiembre	1.44
Octubre	——
Diciembre	1.20

CAFE
Cierre

Marzo	6.10
Mayo	6.22
Julio	6.32
Septiembre	6.42
Diciembre	5.87

ALGODON
Cierre

Enero	9.94
Marzo	10.09
Mayo	10.20
Julio	10.33
Octubre	10.53
Diciembre	9.93

DOW JONES AVERAGES

Ferrocarriles	
11 a. m	38.02-41
Cierre	38.11-32
Servicios Públicos	
11 a. m	23.24-21
Cierre	23.38-07
Industriales	
11 a. m.	98.63-26
Cierre	99.07-18

Bonos de Cuba

En New York cerraron los Bonos de Cuba a los tipos que se consignan a continuación, cuyos precios se entienden más los intereses devengados hasta la fecha.

	Com.	Vend.
Speyer, 5x100, 1904	74	78
Speyer, 4.1|2 por 100	64½	74
Morgan, 5 por 100	91	95½
O. P., 1945	33	33⅞
Morgan, 5.1|2 por 100.	70	76¾
H. Electric, 5x100	30	40
Id id. 5.½ por 100	8	12½

The American Express Co., Inc.
Servicio de Pasajes por Vapor, Ferrocarril, Aeroplano ó Omnibus. Excursiones a los EE. UU. y al Extranjero. Cheques de Viajeros, Cartas de Crédito. Giros de todas clases a todas las ciudades del Mundo

Wells Fargo & Co. of Cuba
Servicio de Expreso y Carga entre New York y Cuba. Servicio de Expreso por todos los Ferrocarriles al este de Santa Clara y conexiones con todas las demás líneas. Nos especializamos en embarques C.A.E., cobros y comisiones.

Zulueta 15, Teléfono M-3789 Habana, Cuba

O R O!
COMPRAMOS en todas cantidades ORO cubano, americano y extranjero pagando tipo MAS ALTO QUE NADIE.
Onzas españolas, Centenes, Libras esterlinas, Luises, pesos mexicanos, etc.
Consúltenos antes de cerrar negocio.
Billetes de Lotería a todas partes de la República.
A la venta los de NAVIDAD a $15 el entero, libre de porte para los clientes del interior.
CACHEIRO Y HERMANO.
EL GATO NEGRO
Obispo 65. Teléfonos A-7780.—A-0000
Obispo y Aguiar. M-4017. Galiano y Zanja. A-2298.

N. GELATS y Cía.
Habana. BANQUEROS Aguiar 106-108
Vendemos cheques de Viajeros
Pagaderos en todas partes del mundo
y Cartas de Crédito Circulares
en las mejores condiciones.
"SECCION DE CAJA DE AHORROS"
Recibimos Depósitos en esta Sección Pagando el 2½ por 100 Anual. Todas estas operaciones pueden efectuarse también por Correo.

BUFETE DE
JOSE I. RIVERO
Notario: FELIPE RIVERO
Chacón No. 25 Habana. Tlfs.: M 1472. A-8142

¡¡ORO!! COMPRAMOS ORO NACIONAL Y EXTRANJERO PAGANDO EL MEJOR PRECIO
Billetes de Lotería en todas cantidades, enviamos a cualquier punto de la República mediante giro postal, check intervenido o premios.
EL FENIX
Alvarez y Gutiérrez, Galiano 124, esquina a Dragones.—Teléfono M-3355.

FENNER, BEANE & UNGERLEIDER
Miembros de la Bolsa de Valores de New York
Hilo Directo con New York
Transdux
Servicio de Ticker
COBRAMOS SOLAMENTE LA COMISION DE NEW YORK
Aguiar 71. Telfs. M-5963-64-65

M.E.C.D. 2016

ESTA TARDE SE INAUGURA EN LA CIUDAD DE MONTEVIDEO, LA ZA. CONFERENCIA PANAMERICANA

Aunque varias Delegaciones tratarán de plantear problemas particulares, se espera que la Conferencia consagrará sus energías a estudiar cuestiones de pura índole económica

MONTEVIDEO, Dic. 2. (AP).—Aunque varias de las delegaciones participantes tratan de plantear problemas particulares ante la Séptima Conferencia, se confía por los jefes de la mayoría de las delegaciones en que la reunión consagrará sus energías a los asuntos económicos.

La conferencia se inaugura mañana a las seis de la tarde, bajo la presidencia de Terra que dará la bienvenida a los delegados.

Las delegaciones cambiaron impresiones en el día de hoy. Puig y Casaurane, de México, visitó al secretario Cordell Hull, quien recibió después a los haitianos y al paraguayo Pastor Benítez.

Pierre Paul, que había anunciado que Haití presentaría una resolución estableciendo el principio de no intervención, dijo que durante su entrevista con Hull trató del control financiero de los Estados Unidos en Haití, indicando el secretario que su gobierno continúa dispuesto a tratar con su país como bue nvecino, pero que no hizo promesa que le permitieran desistir de presentar su resolución anti-intervencionista.

Hull visitó a los jefes de las delegaciones de la Argentina, Nicaragua, paraguaya, boliviana, colombiana, haitiana, venezolana, hondureña y dominicana.

El secretario de Estado argentino ofreció a las 10 de la noche de hoy una recepción a los delegados en el Club Uruguay, inaugurando el programa de agasajos a las delegaciones.

La sesión inaugural de la Conferencia se ha retrasado hasta las seis de la tarde de mañana como cortesía al ministro de Estado brasileño, señor Afranio Mello Franco, que llegará por la tarde a esta capital.

CIEN CESANTIAS EN COMUNICACIONES

En virtud de las cesantías decretadas por el Secretario de Comunicaciones—exceden de cien—se vió ayer muy concurrido el Despacho de dicho funcionario, predominando los empleados que acudían a interesarse por su reposición.

EL SECRETARIO Y EL SUB. EN PUNGNA

Según informes obtenidos, parece existir una ostensible discrepancia entre el Secretario y el Sub. de dicho Departamento, en cuanto a la organización, así como que el Secretario estima no tener en el Subsecretario la debida colaboración

ATIENDE LAS VISITAS EL JJEFE DEL DESPACHO

Debido a las ocupaciones del Secretario, con motivo del inventario que se está haciendo del Hipódromo, el Casino y la Playa de Marianao, el Sr. Emilio del Junco, Jefe del Despacho atiende a los visitantes.

En la casa calle de Carmen número 33, fué abandonada ayer en el primer descanso de la escalera una criaturita, que fué recogida por la señora Luisa Pastor Tamayo y el señor Armando Garder y después de visitarnos la condujeron a la Sexta Estación de Policía, en unión del vigilante número 777, Francisco Amador.

EL SINDICATO NACIONAL DE ENFARDELADORES DE TABACO ACLARA CIERTA INFORMACION

Los miembros de esa entidad—dice el Sindicato—han estado postergados durante 32 años, con motivo de la competencia entablada entre los exportadores de tabaco

Habana, a 2 de diciembre de 1933
Sr. Director del periódico DIARIO DE LA MARINA.
Señor.

En la edición del día de ayer, en la sección que Ud. tan hábilmente dirige, se hacen unas acusaciones a los enfardeladores de tabaco que, como estas las consideramos injustas e hijas de algún chismecito llevado a Ud., es por lo que en nombre del Sindicato Nacional de Enfardeladores y como asociado al mismo quiero aclarar, por este medio tan injustas acusaciones, así como desenmascarar al que le llevó el cuentecito.

Sépase que los enfardeladores de tabaco han sido postergados durante 32 años por una competencia ruinosa entablada entre los exportadores de tabaco, competencia que ha ido en contra del tabaco cubano, pues muchos señores suprimieron en su afán de lucro, el enfardelar el tabaco, como siempre se hizo; y se demuestra no con palabrerías, sino con las estadísticas correspondientes de los años de 1901 a la fecha, como asimismo que fueron rebajando los sueldos de los dependientes a pesar de que les aumentaban el trabajo, que fueron rebajando el precio que cobraban los compañeros de la unión del transporte por la conducción de dicho tabaco, que en su desmedida ambición no solamente perjudicaron a una cadena interminable de trabajadores que vivimos del tabaco y que trabajan en los telares de la India y de Checo Eslovaquia. Sino que también perjudicaron a los compañeros de la Babía de la Habana, así como a la propia Aduana, porque no entrando esa cantidad de Arpillera necesaria para enfardelar todo el tabaco, a más del hilo para coserlo, deja de apercibir la Hacienda Pública por conceptos arancelarios muchos miles de pesos anualmente.

Ahora bien, con respecto al precio del tabaco enfardelado, he de decirle que, para compensar esa pérdida, el Gobierno actual rebajó el impuesto Provincial de Cincuenta Centavos que tenía cada tercio de tabaco. Y ¿qué quieren, Sr. Rivero, estos Sres.? ¿Que después de haber aceptado nuestras demandas, que encierran una ideología tan pura como la de levantar la mayor cantidad de brazos caídos; que después de estampar su firma a las mismas con su conforme, que después de discutir con una comisión del seno de la Asociación de Almacenistas, compuesta por los señores Gabriel Piedra, Rosendo Pérez, Horacio Toledo, Lisandro Pérez y Rafael Martínez, que, con todo ésto a nuestro favor, ahora, porque a un quídan le parezca bien, todo el triunfo conquistado tras cruentos sufrimientos vayamos a dejárnoslo arrebatar. Yo creo, Sr. Rivero, que esos señores que representaron a la Asociación de Almacenistas en una comisión de inteligencia con nosotros deben saber respetar su palabra y su firma y hacerlo saber a los demás asociados a dicha Asociación.

Así mismo, me es grato manifestarle que los enfardeladores de tabaco han sabido conducirse en la mayor armonía y dentro de la más estricta justicia con los Almacenistas de Tabaco, y para demostrarlo tenemos suficientes pruebas, como son las de haber resuelto infinidad de casos en contra de nuestros propios intereses.

Sin más por hoy, reconózcame como un admirador suyo, aunque lesione su escrito mis intereses, quedo de Ud. atentamente,

(Fdo.) Mario CHAMIZO

* * *

N. de R.

En primer lugar, debemos hacer constar que los informes que sugirieron el comentario a que se refiere el Sr. Presidente del Sindicato Nacional de Enfardeladores de Cuba, no nos fueron facilitados por ningún comerciante almacenista, o industrial del giro de tabaco, sino por un obrero.

Y si esos informes no son verídicos, de lo cual nos alegramos, claro está que no tenemos por qué ni para qué sostener lo dicho con referencia a los mismos y que respondía única y exclusivamente a la necesidad y conveniencia, siempre atendida por nosotros, de defender lo que en algún sentido afecta a la economía nacional.

Ella hubiera sufrido quebranto, sin duda alguna, con la actitud en que nos dijo estaban los elementos del Sindicato Nacional de Enfardeladores de Cuba en lo tocante a embarques de tercios de tabaco de determinadas clases.

Con esto queda aclarado el asunto que motiva la cortés carta del señor Chamizo.

INFORMARA EL DIRECTOR GENERAL

Por el Director General se elevará un informe relativo al estado de la Carretera Central y de algunas otras carreteras auxiliares, que ha inspeccionado en reciente viaje.

SE EFECTUARA HOY EL SEPELIO DE LOS CAIDOS EN LA FINCA JOSEFINA COMBATIENDO A MACHADO

SIR CECIL HURST, PRESIDENTE DEL TRIBUNAL INTERNACIONAL

LA HAYA, Dic. 2. (AP).—Ha sido elegido presidente del Tribunal Permanente de Justicia Internacional Sir Cecil Hurst, de Inglaterra, por el periodo de tres años que comenzará en Enero de 1934 y terminará el 31 de diciembre de 1936.

ACLARACION DE ALUMNOS DEL «CENTRO ASTURIANO»

Dicen que no hay tal «huelga de pagos», sino una protesta contra determinado individuo

En la noche de ayer nos visitó una comisión de estudiantes del plantel «Jovellanos», del Centro Asturiano, para rogarnos que publicásemos una importante aclaración de los mismos, con el fin de evitar torcidas interpretaciones respecto a su retirada de las clases en el día de ayer.

Alguien ha asegurado que este movimiento se halla estrechamente relacionado con determinada cantidad que los alumnos pagan, como miembros que son del Directorio Estudiantil del Plantel, lo cual es incierto, ya que en este sentido las cuotas son «voluntarias».

La realidad, según nos manifiestan los visitantes, que se nombran Federico Ramallo, Gaspar Martínez, Angel Fernández, José Gomila y Raimundo Alonso, es que se trata de una protesta contra cierto individuo muy conocido en el Centro Asturiano que ha emitido conceptos vejaminosos, por radio, acerca del alumnado del Centro. Los alumnos en general han iniciado tal movimiento con el fin de que expulsen de la Sociedad a dicho señor

Esta es la verdad exacta, según ellos, y nadie debe prestar atención a oitras habladillas, para emitir las cuales hay quien utiliza criaturas irresponsables.

Además nos mostraron una declaración firmada, del alumno Edelberto Cruz, en la que éste afirma que sólo fueron a protestar, a la redacción de otro colega de la conducta que respecto a la clase estudiantil del Centro viene observando el Sr. Luis Guardado.

Quedan complacidos, pues, los alumnos del Centro Asturiano de la Habana.

EN SESION PERMANENTE LA A. DE EMPLEADOS DE LA ADMON. DE JUSTICIA

Tratan de la separación de dos empleados de un Juzgado Correccional

La Asociación de Auxiliares de la Administración de Justicia, que preside interinamente el Dr. Maceo Potts, se encuentra en sesión permanente. Anoche, todavía, o se había acordado la huelga de empleados del Poder Judicial, pero sabemos que en la Habana se encuentran delegaciones de Matanzas, Santa Clara, Camagüey y Oriente, con instrucciones de decretar la huelga en los Juzgados y otros Tribunales de dichas provincias. si no se repara la injusticia cometida con los señores Soler y Chile, que fueron separados de sus cargos sin formación de expediente.

El Secretario de Justicia, el Presidente de la Audiencia, Dr. Río Balmaseda, y el Decano del Colegio de Abogados, doctor Enrique Llansó, han conferenciado con el Presidente, tratando de conjurar este nuevo conflicto.

WELLES SIGUE HERMETICO

El Embajador de los Estados Unidos recibió en su oficina al ex-Senador Fernández Guevara, que conferenció largamente con él, suponiéndose que trataría del arresto del general Asbert y de las actividades del partido que éste preside y el cual es miembro prominente el visitante.

También recibió al gerente del National City Bank, señor Leopoldo Casas, a don Sebastián Gelabert y a Mr. Mason, de la Pan American Airways.

La viuda del general Mayía Rodríguez, que acompañaba a la señorita Morales Brodermann, fué atendida por el Secretario del Eembajador, Mr. Andrews.

Cuando se retiraba el Embajador dijo a los periodistas que nada tenía para la publicidad.

Continúa hermético Mr. Welles. Fuera de la Embajada, se dice que su política es invariable y que en consonancia con las instrucciones del Presidente Roosevelt, no será reconocido por los Estados Unidos. ningún gobierno que no esté apoyado, de modo evidente, por la mayoría del pueblo cubano.

Cómo y cuándo se logrará esto. no es fácil de predecir.

El Embajador pacientemente espera, y Cuba también.

NOTICIAS DE POLICIA

MENOR ARROLLADO

Loreto Nodarse Chouse, de 13 años y vecino de San Miguel 37, Víbora. fué asistido en el primer Centro de Socorro de contusión en la región external e hipocondrio derecho, que le ocasionó el auto 50002 en Dragones y Galiano.

LE ROBARON UN PAQUETE QUE IBA A ENTREGAR

En la tercera Estación denunció Agusto Díaz Guerra, con residencia en Consolación del Sur, que transitando por Prado y Dragones con el camión 55848, le hurtaron un paquete cuyo valo rignora, siendo el autor de él, según le manifestaron, un individuo que manejaba el auto 31038.

HURTO DE VARIOS TROFEOS

Raúl León García, tesorero de la «Unión Nacional para el Turismo». denunció en la tercera estación que de una vidriera que da a la calle le hurtaron 4 copas de plata, que como trofeos exhibía.

LOS MARTIRES DE «LA JOSEFINA»

Miembros de la Unión Nacionalista haciendo guardia de honor a los restos de los compañeros caídos en la finca «La Josefina».

Durante todo el día y noche de ayer el Círculo de la «Unión Nacionalista», sito en Prado 115, altos, se ha visto muy concurrido, con motivo de encontrarse expuestos en capilla ardiente, los restos de los seis nacionalistas que en la finca «La Josefina», de San Miguel del Padrón, cayeron en la jornada del día 10 de agosto de 1931.

Los jefes del Nacionalismo, doctores Carlos Mendieta, Roberto Méndez Peñate, Cosme de la Torriente, Miguel Suárez Gutiérrez y otros leaders, concurrieron a tan piadoso acto, rindiendo la primera guardia de honor.

Muy activa ha sido la labor desenvuelta por la comisión organizadora de los mismos y muy principalmente por los señores comandante José González, Jefe que fué de aquellas fuerzas de «La Josefina»; Antonio Pérez Reyes, doctor López Sánchez, Armando Lamelas, Alberto Martínez y Alejo Cossío del Pino.

Hoy domingo, a las nueve de la mañana, se llevará a efecto la conducción a la Necrópolis de Colón, de tan preciados restos.

El cortejo fúnebre, que saldrá del Círculo Nacionalista y que será presidido por los jefes del Partido, seguirá el itinerario siguiente: Prado a Dragones, a Amistad, a Reina, a Zapata y al Cementerio.

Harán uso de la palabra el doctor Miguel Suárez Gutiérrez, el señor Antonio Pérez Reyes, el señor Arturo Miró Barnet y a nombre de los familiares, el doctor Lamadrid Valdés.

Una vez inhumados los restos se llevará a efecto un homenaje floral a la memoria del valiente capitán Arturo del Pino y Ramírez, el valiente entre los valientes, que cayó combatiendo contra el machadato en la barriada del Luyanó.

Roosevelt anunciará el martes la abrogación de la Enmienda Prohibicionista

WASHINGTON, diciembre 2. AP. Se ha anunciado que los Estados Unidos parecen dispuestos a permitir la entrada de cerca de dos millones de galones de vinos argentinos y de otros países suramericanos. de conformidad con las negociaciones comerciales que se están efectuando actualmente con la Argentina, Colombia, Brasil y otros países.

Mientras tanto, las destilerías americanas se encuentran en plena producción y muchos puertos extranjeros están cargando buques con licores destinados a los Estados Unidos, con el objeto de estar preparados para cuando el Presidente Roosevelt dicte una proclama anunciando la abrogación de la Enmienda Décimoctava, cosa que se cree ocurrirá el martes.

Roosevelt regresará a Washington, procedente de Warm Springs, para recibir la notificación de que treinta y seis Estados han ratificado la enmienda constitucional que abroga le Enmienda Décimoctava.

Aunque los Estados Unidos no han divulgado todavía el sistema de cuotas de importación para los licores créese que está acordado, a juzgar por los permisos que se han concedido a los importadores.

LOS ESTUDIANTES DE P. DEL RIO, APOYAN A SUS COMPAÑEROS EXAMINADOS

Hemos recibido la visita de los jóvenes Reinaldo Tallet, Presidente del Directorio de Defensa Estudiantil y José Pérez López, Presidente de la Asociación Estudiantil del Instituto ambos de Pinar del Río, los cuales quieren hacer constar que contra lo que afirmó un colega en su edición del treinta de noviembre próximo pasado, los estudiantes examinados de Pinar del Río están al lado de sus compañeros de la República y que se hallan en huelga como protesta contra el Decreto 1732.

TRIBUTO COMPENSATORIO A HILADOS Y TEJIDOS DE PAPEL EN LOS E. UNIDOS

WASHINGTON, D.C. Dic. 2.—(AP). El Secretario de Agricultura Wallace ha dispuesto la aplicación de impuestos compensatorios al hilado y tejido y al papel y derivados que compitan con artículos similares de algodón, a fin de equiparar el tributo de 42 centavos por libra impuesto a las manufacturas algodoneras.

«AVISO A LOS INVALIDOS»

Los inválidos que deseen acogerse a los beneficios del Instituto Nacional de Reeducación de Inválidos» en próxima creación, pueden dirigir su solicitud por escrito y por correo al Delegado de la «Asociación Nacional de Inválidos», Amistad número 83, altos, Habana.

Requisitos que son indispensables: edad, raza, nacionalidad, sexo, pueblo, cómo se produjo la invalidez.

Faustino Fernández Díaz,
Secretario.

El señor Francisco Valdés Gómez, Presidente de la Asociación de Auxiliares de la Administración de Justicia, en compañía de su esposa, doctora Concepción Díaz, embarcaron ayer para los Estados Unidos en el correo americano «Florida».

DEUDA COLOSAL DE LOS ESTADOS UNIDOS

WASHINGTON, Dic. 2. (AP).—La deuda pública del Gobierno de los Estados Unidos aumentó durante el mes de noviembre en la suma de $483.859.000 debida en gran parte a los gastos incurridos en la obra de restauración económica, dando una deuda total de $23.534.115.771 que constituye un nuevo máximo en tiempos de paz.

CONTINUA EL DEFICIT EN LOS PRESUPUESTOS

El presupuesto general de la nación, ingresos y gastos, correspondiente al ejercicio 1933-1934, de primero de julio del año actual y que termina el 30 de junio del año próximo, sigue desnivelado.

En ningún mes del ejercicio se han cubierto los ingresos con los gastos, éstos son de $3.688.833.33 y el que pasa de tres millones, nunca rebasa los tres y medio que marca la tabla de gastos.

Si se tiene en cuenta los grandes trastornos que ha sufrido la República en los meses de agosto, octubre y noviembre, con su secuela de cambios de Gobierno, revoluciones etc., se estimaba que ese déficit hubiera sido mayor pues está descontado que con esas perturbaciones no era posible el cobro de casi ninguna renta.

Al Estado le quedan varios meses de buenas recaudaciones y posiblemente si se aprovecha el tiempo y la tranquilidad mantiene a la República dentro de su vida normal, posiblemente si no se nivela al finalizar el año fiscal por lo menos el déficit no será tan notable.

Lo recaudado hasta 30 de noviembre asciende a $15.939.143.78 por lo que se desprende que el déficit actual, poco más o menos, asciende a unos dos millones o dos millones quinientos mil pesos .

COBRARAN LOS CESANTES EL MES DE JULIO ULTIMO

El Secretario de Hacienda Coronel Manuel Despaigne dispuso en el día de ayer, que por la Contaduría Central se sitúen los fondos correspondientes al mes de julio próximo pasado, para abonar los haberes de dicho mes a los empleados del Fondo Especial de Obras Públicas.

Su mayor interés es que los cesantes y excedentes cobren esa mensualidad. Si esto ex-servidores del Estado no han firmado las nóminas deben hacerlo enseguida, pues esa atención quedará saldada el martes a más tardar.

AL SECRETARIO DE O. P.

Vecinos de la calle de Lawton, entre Concepción y Dolores, de la calle de Dolores, entre Lawton y Porvenir y entre Lawton y San Anastasio, claman por el arreglo de esos tramos, cuya situación es tal que no pueden entrar los carros de agencia, en casos de mudanzas y cuando alguien fallece, el cadáver ha de sacarse en hombros, por que no pueden llegar allí las carrozas fúnebres.

Esperan que al conocer del caso el Ingeniero Sr. Moreno, Secretario de O. P., dará órdenes para su urgente arreglo.

NOTICIAS DEL MUNICIPIO

Por disposición del Alcalde se prorrogará por treinta días el decreto del 31 de octubre último, que se refiere a instalaciones de motores y calderas.

LAS ORDENANZAS DE CONSTRUCCION

Una comisión presidida por el Jefe de la Sección de Arquitectura procederá a estudiar las ordenanzas de construcción. Considera el doctor Vergara, que los propietarios modestos no deben pagar lo mismo que los de casas lujosas.

CATALOGO DE PLANOS

El Jefe de Fomento ha propuesto al Alcalde que se proceda a la formación de un catálogo general de los planos, que contiene el archivo, en el cual hay más de veinte mil planos y otros valiosos documentos, que representan la historia gráfica de la ciudad, y cuyo valor está calculado en más de un millón de pesos.

PAGOS

Por distintos conceptos se pagaron $ 12,072.15.

EXISTENCIA EN CAJA

Existe en el tesoro municipal de la Habana la cantidad de $137,403.59.

RECAUDACION

Por distintos epígrafes han sido recaudados $ 2.792.35, correspondiendo al Fondo Especial de Obras Públicas: $ 318.05.

A LOS NACIONALISTAS DEL BARRIO DE TACON

Se cita por este medio, a los Nacionalistas y simpatizadores de la causa del Nacionalismo del Barrio de Tacón, para que cocurran hoy domigo día 3 a las 9 a. m., al local del Círculo de la Asociación «Unión Nacionalista», Prado número 115. altos), para desde allí acompañar hasta la Necrópolis de Colón los restos de los héroes caídos por la causa de la «Libertad» en la Finca «La Josefina», del Término Municipal de Guaabacoa, en agosto 10 de 1931.

De esa manera veneramos la memoria de aquellos valientes compañeros inmolados por la tiranía.

La Habana, diciembre 2 de 1933.

Ingº José Antonio Rojas,
Presidente.

Enrique Loyola,
Secretario.

LOS FESTEJOS Y HONORES QUE SE RENDIRAN AL ALCALDE DE TAMPA A SU LLEGADA A CUBA

El Alcalde de la Habana, ha designado a su Ayudante para que cumplidamente al Mayor tampeño. El Comisionado Inter-Municipal, recibirá en el muelle a todos los visitantes

Después de un segundo cambio de impresiones celebrado ayer por la tarde entre el Dr. Abelardo Torres, Secretario de la Administración Municipal, y el Sr. Fernando López Porta, funcionario de la Pan American Airways y organizador de los festejos al Alcalde de Tampa, se informó a los periodistas que el Alcalde, Dr. Vergara, había designado a su ayudante Capitán Jacobo González, para que acompañe durante su estancia en esta capital al Mayor de Tampa y al de St. Petersburg. El Comisionado Internacional, Dr. Emilio Roig de Leuchering con una Comisión irá al Muelle para saludar en nombre del Dr. Vergara a los dos visitantes y acompañarlos hasta el Ayuntamiento.

LA LLEGADA DEL AVION

A las 11.15 a. m. arrivará a la bahía el avión gigante de 44 pasajeros donde realizan el viaje inaugural de la nueva ruta Habana-Tampa, los ilustres visitantes. Desembarcarán por el Muelle del Arsenal.

Irán precedidos por un piquete de la Policía Montada, una Sección de Policía del Turismo y la Banda municipal, por Egido, Monserrate, Obispo hasta la Plaza de Armas. Después de la recepción en que serán declarados Huéspedes de Honor de la Ciudad, entregándoseles las llaves de la Ciudad, la comitiva tomará por la Ave. del Puerto, Porque Luz Caballero, Palacio Presidencial, Zulueta, hasta el Hotel Plaza.

En donde se les ofrecerá un «cocktail» de Honor y otr en la Casa Bacardí.

PASEO POR LA CIUDAD

Esoltados por una Sección de Motocicletas de la Policía Nacional las autoridades floridanas recorrerán la ciudad, y los repartos. En el cabaret Chateau Madrid, se les ofrecerá un «cocktail» madrileño.

EN «EL PATIO»

Finalmente, después de que los Alcaldes de Tampa y de la Habana hablen por radio desde el Hotel Plaza, a las 8 y media p. m., tendrá lugar la comida que ofrece la Pan American Airways en el restaurant El Patio.

El Sr. López Porta, de acuerdo con Ginovart, han preparado un «show» para distracción de los visitantes, ofreciéndoles números criollos de sones y rumbas, bailes españoles y canciones de moda.

EN REPRESENTACION DEL PRESIDENTE

El Dr. Ramiro Capablanca, Secretario de la Presidente, que es amigo personal de Mr. Chancey asistirá a dichos actos llevando la representación del Sr. Presidente de la República.

El Dr. Capablanca ha declarado que el Alale Tampeño fué un buen amigo de los cubanos exilados.

Gregorio Sierra Sierra, Manuel Aguiar López, Francisco del Río Córdova, conocidos delincuentes que ayer fueron detenidos por los agentes de la Judicial, Herrera y Espinosa.

SOLO EXISTE UNA OFICINA DE INSCRIPCION PARA NATIVOS QUE SE HALLEN DESOCUPADOS

Se intensifica la protesta contra la Comisión Depuradora de la Secretaría del Trabajo. Es muy probable que las fábricas de «Upmann» y «Partagás», se trasladen a Boyeros

De la Secretaría del Trabajo, nos envían la siguiente nota aclaratoria:

«La única oficina de inscripción de desocupados nativos, es la que funciona en el Negociado de Previsión Social y Bolsa del Trabajo, en la Secretaría del Trabajo, situada en el edificio del Capitolio Nacional. Es completamente incierto que exista otra oficina de inscripción que no sea la anterior. Las inscripciones que no se hagan en la Secretaría del Trabajo, son falsas, y por ellas exigen distintas cantidades de dinero, por lo que se traslada para conocimiento del público y que no se deje sorprender.»

CONTRA LA COMISION DEPURADORA

El malestar se intensifica y la protesta se acrecienta contra la Comisión Depuradora que actúa en la Secretaría del Trabajo, Comisión integrada por miembros de Pro Ley y Justicia, sin la autorización de los jefes de ese sector revolucionario, señor Alvarez, Casuso y Labourdete. Se argumenta por los empleados que esa Secretaría fué creada por el actual Gobierno, y que el personal que en ella trabaja, ha sido contrario al machadato, combatiéndolo en todas formas. También, se sorprenden los empleados de que, integren esa Comisión y actúen, como depuradores, dos empleados de la Secretaría, señores Luis Fusté y Carlos Raggi.

El señor Fernando Aguilera, ayudante de Carbó, en la expedición de Gibara, y que ocupa un cargo de Inspector en esa Secretaría, ha dirigido una carta abierta al Presidente de la República, protestando de esa depuración que se intenta y que él estima injustificada.

LAS FABRICAS A RANCHO BOYEROS

Para solucionar el problema tabacalero, se sugiere que las fábricas de H. Upman y Partagás, que funcionan en Bejucal, se trasladen a Ranchos Boyeros. Dicen los propiciadores de esta solución que, el Gobierno puede dedicar a esas fábricas, algunos de los edificios que se ha incautado por pertenecer al extirano.

Causa malestar la actitud de la Delegación Número 2 de la Hermandad Ferroviaria

En la tarde de ayer visitó esta Redacción una comisión de empleados ferroviarios, con el propósito de consignar su protesta sobre los siguientes hechos: que con motivo del convenio celebrado entre las Delegaciones de la Hermandad Ferroviaria de Cuba y la Secretaría de Gobernación, relacionado con el escalafón divisional, ha surgido un disgusto de los empleados de Miscelánea, los cuales se encuentran afectados, caso de llevarse a efecto lo que se pretende de implantar Ayer hubo de cesar en sus labores dicha División, para protestar en la Estación Terminal ante el Administrador de los Ferrocarriles Unidos, por cuanto la Hermandad Ferroviaria no quiere cumplir lo pactado, o sea, el Escalafón Divisional y no Departamental, como quieren implantarlo, dando lugar a que empleados que llevan 25 y 30 años de servicios, sean lanzados a la calle y sustituídos por otros excedentes y cesantes.

Los comisionados nos entregaron copia del acta firmada ante el Secretario de Gobernación, contentiva de los particulares a que ellos se refieren.

INSPECTORES DE HACIENDA SE HACEN CARGO DE ZONAS FISCALES

Cumpliendo instrucciines del Secretario de Hacienda, el Jefe del Negociado de Inspectores de la Contaduría Central, Sr. Julio Castellanos. se ha hecho cargo de la Administración y Distrito Fiscal de Bayamo. También se ha hecho cargo de la Administración de la Zona Fiscal de Holguín, el Sr. Emiliano Céspedes.

La visita de inspección girada por el Sr. Horacio Wiltz a la Zona Fiscal de Cárdenas, y que con motivo del pasado ciclón llevó a cabo un arqueo, ha terminado ese trabajo y se dispone a rendir un informe al Secretario de Hacienda.

CUNITA

Ha sido tal el éxito de la emisión de 400 millones de liras, efectuada por la Compañía Telefónica del Piamonte, que el Gobierno ha decidido garantizar otras semejantes.

¿Esperará el gobierno fascista sacar, cada vez que patrocine una empresa, cuatrocientos millones de liras?

¡Nos parece que en ello hay mucho lirismo!

M.E.C.D. 2016

Se manifiesta en Chile un renacimiento literario de grandísima trascendencia

Iniciaron este movimiento la Sociedad de Escritores y la Asociación de Editores. La unión de estos dos importantes factores de la cultura es una positiva garantía de éxito

Como una noticia de gran trascendencia para todos los que se interesan por las manifestaciones culturales y, en particular, por las literarias, sin limitación de fronteras que nunca fueron obstáculo para el Arte, copiamos de un diario argentino estos comentarios sobre las actividades literarias de la hermana República de Chile:

«La idea patrocinada por la Sociedad de Escritores, y realizada con el concurso de la Asociación de Editores de Chile, de celebrar una serie de sesiones culturales y una exposición bajo el nombre de Semana del Libro Nacional, ha tenido un éxito que merece recordación y que debe ser preservado como un aliciente para su adopción permanente en años sucesivos.

El propósito primordial de las instituciones nombradas parece haber sido el de llamar la atención del público al hecho de que ya existe una literatura nacional que llega al público en ediciones nacionales; y todos convendrán en que la acogida que tuvo la Semana del Libro de parte del gobierno y de los elementos más cultos de la capital, fué de aquellas que superan las propias esperanzas de sus organizadores. Por espacio de ocho días, y día por día, el gran salón central de la Biblioteca Nacional se vió rebosante de concurrencia que iba a oír a los escritores que disertaban sobre puntos de literatura, y a examinar de cerca las ediciones de libros chilenos que, divididos en dos grupos, obras antiguas y obras modernas, se dividían las dos alas y las vitrinas del salón.

Una doble impresión igualmente halagadora ha quedado como la nota dominante de esta asamblea: primero, que los escritores chilenos ya son capaces de emprender tareas que exigen disciplina y espíritu de cooperación, y que los editores nacionales, o por lo menos la mayoría de ellos, saben dar al libro chileno una presentación tan sólida y artística como en los países de tradición libresca. Esta última comprobación es especialmente oportuna, hoy que se trata de reglamentar y coordinar con la legislación universal los principios de propiedad literaria y artística.

En cuanto a la institución de premios literarios de carácter periódico permanente, el gesto del ministro de educación, de la prensa santiaguina y del Club Hípico, es prometedor de mejores tiempos para la obra de los escritores chilenos. Es posible que dentro de poco podamos contar con premios considerables que vengan a consagrar y a poner a cubierto de miserias temporales la producción de nuestros mejores intelectuales, ya sean escritores de obras de imaginación, de crítica, de filosofía, temas científicos o didácticos.

En resumen, la Semana del Libro ha sido un acontecimiento en la vida cultural chilena, que augura bien de la obra emprendida por la Sociedad de Escritores y la Asociación de Editores. El paso más difícil está dado, y habiendo ganado un prestigio y un público en su primera jornada, la Semana del Libro debe incorporarse a nuestras festividades nacionales, aprovechando la experiencia para ir mejorando la cooperación de valiosos elementos que son un tanto reacios a incorporarse a estos movimientos de cultura general, mientras no estén convencidos de que se trata, como en este caso, de una obra oportuna, beneficiosa y realizada con decisión y altura de miras.

Luces en la niebla

(Por Rafael Heliodoro VALLE)

Llega un libro de plena erudición: **Vestigios de la Atlántida**, por el doctor Rafael Requena (Tipografía Americana, Caracas). En el mapa arqueológico de América se ha situado, dibujada con caracteres precisos, la comarca del Valle y el lago de Tacarigua, en donde el doctor Requena ha podido encontrar parajes fértiles para quienes husmeando en la vida prehistórica de este hemisferio indagan los orígenes del hombre y se sitúan en altura contemplativa desde donde se ven los vastos panoramas en que el hombre paleolítico hizo ambiente y cultura. Ese hombre —lo dice el erudito investigador venezolano— existió en localidades de Aragua; su autoctonía es indiscutible. Y agrega, con la seguridad de quien va pisando sobre terrenos seguros, que en sus propios restos resaltan signos antropológicos que dan fe de su carácter primitivo; y en sus utensilios e instrumentos y en sus obras, se muestra el único material de que disponía para fabricarlos, el típico de la edad de piedra en que vivió. A su juicio, los hallazgos hechos en los Cerritos del Lago de Tacarigua han venido a comprobar su existencia. Las aguas que por siglos cubrían los monumentos de aquellos primitivos no logró destruírlos; y «en su lento retiro, al dejar en seco las tierras, vienen a poner en manos de la investigación científica los elementos fósiles que lleven a la conclusión afirmativa de los orígenes humanos en América».

En verdad que no puede ser más interesante, de más alucinadores alcances, la tesis que ha venido a plantear este libro, para el antropólogo, el etnólogo, el geólogo, todos los que se afanan por descifrar los misterios de una vida que es una requisitoria desde las nieblas del enigma, las informaciones que el doctor Requena ha reunido, sustrayéndolas a libros iluminados por auroras de mitología (Lapparent, Malte Brum, Babcock, Berthelot, Scherer) enriquecen su valord de novedad con las ilustraciones que son uno de los méritos de esta obra que tiene dinamismo documental y que dentro de su metodología hace desfilar, como por un laberinto de fantasmas, las humanidades extintas que han quedado agazapadas en las cerámicas ilustres, los cráneos de diversos orígenes, las urnas, las hachas, los utensilios y toda una muchedumbre de inscripciones rupustres que han sido halladas, a guisa de preseas invictas, en esta ejemplar indagación. No faltan, para recreo de los que seriamente meditan en los problemas épicos de la prehistoria, las aportaciones de una cartografía selecta en que litorales e islas se han prestado sumisos a enlazar en este reportazgo admirable todo lo que pueden ofrecer para evadir hasta donde es posible las rutas peligrosas de la leyenda. Y esto que la leyenda siempre será la fiel compañía —por ser su raíz y su fruto— de la realidad histórica.

En este sentido el libro del doctor Requena viene a ser un estímulo para seguir trabajando sobre los caminos innúmeros que recorren todos los videntes que procuran allanar obstáculos a los hombres de ciencia, es decir, que de los limbos en que la palabra no se ha expresado todavía puede seguir aflorando, en la gracia victoriosa de la revelación, el sentido inmanente de la verdad en marcha. Se trata, pues, de un viaje que, comenzando en comarcas que han quedado ya firmemente situadas en la cartografía arqueológica de este hemisferio, nos lleva sin sentirlo a recorrerlo todo, hasta detenernos en la altiplanicie mexicana en que los nahoas impusieron para siempre los vestigios de una cultura. Atlántida de Platón, orígenes herméticamente impasibles, itinerarios deslumbradores de pueblos nómades que al fin lograron instalarse en la vida, y una sílaba, una voz rasgando las sombras, hablándonos del sumergido continente, la sílaba «atl» que se mueve en las arqueologías del lenguaje con todas las ondulaciones jeroglíficas del agua. La corteza terrestre esquivando los rigores del diluvio cosmogónico, los ídolos de barro cocido, los rodillos para tatuajes superficiales, los collares de conchas marinas, las urnas funerarias, los vasos multicolores en que el rostro humano y la testa del quélonido han impuesto su melancólica pregunta, las pipas y las estatuillas: todo eso que sirve de pauta, de motivo cantante para una sinfonía de la prehistoria, va desfilando por las páginas de este libro que se apoya también en los datos cosmológicos para poder presentarnos en una galería extraordinaria al desfile de cráneos aplastados cuya morfología sigue atormentando a los mismos que dudan de que los caballos se habían extinguido durante la época glacial en América.

Vinculados a los datos de la cosmología, la etnografía, la arqueología, la antropología —todas las que siguen dentro de la categoría de ciencias ocultas— están los que aportan algunos códices, como el maya que se conserva en la Biblioteca de Dresde y que en uno de sus fragmentos sagrados traza la biografía de la destrucción del mundo, lo cual concuerda con los relatos alucinantes del «Popol-Vuh», el libro de los maya-quichés, cuyo texto no ha podido ser claramente descifrado todavía en algunos pasajes en que el número pitagórico ha encerrado su propio deslumbramiento.

«En la existencia de la Atlántida sostenida por siglos en la tradición y que multiplicadas investigaciones científicas tienden cada día a corroborar, establece vínculos geográficos tan estrechos de un continente hundido con la parte oriental y la septentrional de nuestra América, que llega con fuerza persuasiva a establecer un mismo tipo para los habitantes de su conjunto —escribe el doctor Requena—. El hombre paleolítico atlanto-americano tuvo así su origen; y la prueba de su autoctonismo la da el elemento americano que por su situación aislada a causa de la separación de la parte Atlántida del norte, y mantenido en larga edad de piedra, ha podido no sólo dejar traza de sus obras, sino también sus propios restos fosilizados como testimonio elocuente de su antigüedad milenaria».

Y añade: «El hombre ha habitado en nuestro suelo desde las más remotas épocas. La teoría de que este continente ha sido sólo de recepción humana, de población originada fuera de él, no tiene apoyo científico, y ninguna tradición existente que le dé un primer poblador que no sea ese elemento paleolítico, el cual presenta instrumentos, utensilios, obras, y sus propios restos asociados a los despojos de una fauna extinguida de que fué coetáneo. La Atlántida eocena tanto explica una unidad de origen con las tierras del oriente americano, como relaciona después su situación insular con el macizo continental a que estaba unida, por transformaciones a causa de su hundimiento. Como contragolpes de esta catástrofe, la tradición peruana del diluvio señala la erección de la Cordillera de los Andes. A falta de una prueba científica concreta de este hecho, el indicio tradicional del relieve orográfico andino, lleva a pensar en el posible cambio que como consecuencia ha podido producirse en la parte opuesta de la América. La situación baja de las tierras de Venezuela adyacentes a las costas del mar a que pertenecen las de Aragua, donde he hecho mis hallazgos arqueológicos, me lleva por inducciones de la geología a suponer por causa de aquel levantamiento, una invasión de las aguas sobre extensiones que estaban ligadas a la Atlántica».

Libro de sustancia en que la imaginación del hombre de ciencia ha podido balancearse dignamente, el del doctor Requena se brinda no sólo como un ejemplo del análisis bien disciplinado en que las hipótesis van dilucidándose, sino como una eficaz contribución al conocimiento de nuestra América, que, a pesar de los rasgos diferenciales de los pueblos que elaboraron cultura diversa, nos está enseñando que conviven dentro del milagro de la unidad. Libro cargado de gérmenes como las tierras del humus en que una flora monumental expresa las mejores posibilidades de la tierra y el enigma continúa horadando la máscara policromada del tiempo.

México, D. F., julio 1933.

LAS NOVELAS DE LA VIDA

El Señor Vicente "San Vicente de Paúl"

La reputación de caridad de San Vicente de Paul, el padre de los niños pobres, es universal. Pero la vida de aquel pastorcillo de los Pirineos, por muy edificante que sea por sus altas cualidades morales y cristianas, no dejó de ser curiosa, y, a veces, de las más animadas, como lo veréis al leer el relato de ella.

Junto a las existencias brillantes que ocupan un lugar en esta serie de charlas, me parece necesario contar hoy la de un hijo del pueblo que, por su labor obscura y tenáz, logró crear en Europa, y especialmente en Francia, la caridad en todas sus ramas: la caridad para con los ancianos, los enfermos, los niños y hasta con los presidiarios.

Después de haber comenzado en la vida como pastorcillo, aquel hombre llegó a formar parte de los consejos del reino, donde supo hacer oír la voz de la bondad para con los humildes y los desgraciados, en una época en que todo el mundo se ocupaba muy poco de aquellos desheredados de la suerte.

Fué, en una palabra, uno de los principales artesanos de las grandezas morales del siglo de Luis XIV, pues, además de las obras que fundó, sigue siendo el primer investigador de la disciplina eclesiástica, con la creación de los seminarios y de las misiones.

Vicente había nacido cerca de Dax en 1565, en un momento en que los pueblos, cansados de las guerras de religión, caían, por reacción, en la indiferencia, el egoismo y la sequedad del corazón. Su infancia la pasó cuidando carneros en la montaña, pero desde entonces se iba desarrollando ya en él el don de la caridad.

Una pequeña anécdota dará fé de ello. Tenía diez años y llevaba, un día, harina para su madre, cuando encontró en su camino a una pobre mujer que le dijo con acento de codicia, mirando el paquete: «—Eso es muy pesado para tí, hijito!» El niño entregó su harina a la infeliz mendiga, contestándole:—«Tome la que usted quiera, y así me pesará menos la que quede.» Tal fué su primera obra de caridad, hecha ya con aquella medida y aquella delicadeza que había de emplear en las que haría durante toda su existenica.

A los doce años, su padre, que había notado en aquel niño «una buena chola», según su propia expresión, estimó que debía de hacer todos los sacrificios necesarios para instruírlo y lo puso en el colegio religioso de la ciudad. Para hacer frente a los gastos que necesitaba la educación de su hijo, tuvo que vender una yunta de bueyes.

El joven Vicente continuó sus estudios teológicos en Tolosa y los terminó en Zaragoza, esa ciudad de misticismo, cuya atmósfera acabó de fijar su vocación.

En 1600, era ordenado sacerdote, y para estar seguro de nunca faltar al cumplimiento de sus votos, cualesquiara que fueran las tentaciones que le asaltaran, hizo coser en el revés de su hábito y en el lugar del corazón, su profesión de fé.

Tuvo entónces una buena fortuna, que fué para él origen de muchas desgracias. Un pariente lejano que tenía en Marsella, le dejó una pequeña herencia. Se apresuró a ir a recogerla y entabló conocimiento con un armador de barcos que le propuso llevarlo por mar hasta Narbonne. Vicente aceptó gustoso y gozó, durante algunos días, de las dulzuras de la navegación. Se interesaba por todo, como un niño, admirando las bellezas del cielo y del mar azul. De pronto una linda galera se acercó a toda vela al barco en que viajaba, y él la admiró también.... hasta el momento en que aquélla, que no era otra cosa sino una falúa turca dedicada a la piratería, les abordó, saqueó al buque y se llevó al pobre Vicente prisionero. Lo cargan de grillos, lo encierran al fondo de la bodega, donde permaneció hasta su llegada a Túnez. Allí lo hacen bajar a tierra y lo desnudan; amarran a su espalda un cartel en el que se leía: **SE VENDE**; y lo llevan al mercado de esclavos.

Un pescador turco lo compra, pero lo revende casi enseguida a un médico de su misma nacionalidad.

En casa de aquel nuevo amo, el esclavo se mostró tan dulce, tan lleno de buena voluntad y hasta de buen humor, que se captó la protección de una de las mujeres del médico. Por una feliz serie de circunstancias, éste se disponía para dar un viaje a Francia y se dejó persuadir por su esposa de que debía llevar consigo a su esclavo.

Llegan pues ambos a Avignón, y allí, el buen Turco, que había llevado al Francés a su patria, le devolvió su libertad. Vicente estaba ya salvado.

—«Me siento feliz, pues he conocido todas las miserias del mundo,» dijo entonces.

Va a presentarse a su superior eclesiástico y le pide un curato, el más pobre, el más desheredado que haya. En vez de acceder a esa humilde petición, lo envían como embajador junto a Enrique IV, a fin de pedir al soberano algunas concesiones para las órdenes religiosas.

Sin envanecerse en lo absoluto por aquel alto honor, Vicente discutió con el rey, obtuvo todo cuanto deseaba y retornó a su diócesis proclamando que el Bearnés era un gran rey.

Durante el curso de su viaje, se ve obligado a compartir su cuarto en el hotel con un juez del tribunal de Tours, quien lo acusa, al despertarse, de haberle robado cuarenta escudos.

Vicente no se indigna en lo absoluto por aquella acusación injuriosa, pero se convence de que un hombre como él no podía vivir en aquella sociedad, así es que, a su regreso, insiste de nuevo por conseguir su pequeño curato, muy modesto, y entonces accedieron con el mayor gusto, dándole el de la aldea de Clichy, uno de los más pobres de Francia.

El santo varón se disponía a pasar su vida en aquella aldea, cuando recibe una órden de su superior, conminándole para que vaya como profesor de los hijos de Monseñor de Gondy, general de las galeras.

Vicente no era de aquéllos que se permitían discutir una órden. Fuése pues a tomar posesión de su nuevo empleo, pero sin entusiasmo. Durante algunos meses, cumplió muy bien su cometido, pero se sentía muy desgraciado. ¿Por qué? Pues... porque era tratado demasiado bien, porque vivía en medio del lujo y porque todo el mundo era bueno con él. Aquéllo era para él insoportable. Así es que el buen hombre se fué un buen día de aquella casa hospitalaria y partió solo y sin dinero, a través de la Bresse.

Durante un año vivió no se sabe como, predicando el Evangelio a los campesinos, durmiendo a veces en una granja, otras siendo befado y mordido por los perros que le azuzaban detrás. Durante aquel período de su vida, Vicente meditaba. Buscaba el medio de sacrificarse útilmente, aliviando las miserias más crueles: las de los presidiarios, aquellas desheredados del mundo, de quienes había oído hablar durante su estancia junto al general de las galeras. Fué hácia aquellos desdichados que quiso dirigir sus esfuerzos.

Y un buen día vuelve a aquel palacio de Gondy, del que había escapado hacia unos meses porque se hallaba demasiado bien en él. El gran señor lo recibe muy cordialmente, diciéndole:—«Al fin, ya estáis de vuelta! Vuestra habitación y vuestros alumnos os esperan.—»

«—No, contestó Vicente, no es «junto a vuestros hijos, Monseñor, «donde deseo ejercer mi ministe«rio... Para ellos os será fácil ha«llar un profesor más capacitado «que yo... Lo que deseo de vues«tra alta benevolencia, es la au«torización para penetrar en las «galeras y vivir en ellas junto a «los presidiarios, pues creo poder «hacer algún bien a esos desgra«ciados.

«—Puede ser que les hagáis mu«cho bien, respondió el general, «pero lo que sí es cierto, es que «ellos os harán mucho daño.... «Esos presidiarios son gentes muy «malvadas».

«—Por eso es que quiero ir jun«to a ellos».

Monsieur de Gondy, ante aquella insistencia, accedió, diciendo:

«—Sea; a partir del dia de hoy os nombro capellán de las galeras.»

Durante más de cuatro años, Vicente vivió en aquel infierno de los entrepuentes. Conforme se lo había predicho el general, fué muy mal recibido al principio: lo maltrataron, lo befaron, lo escupieron, pero su dulzura, su bondad, llegó a imponerse a aquellas bestias humanas. Y hasta hay una leyenda que pretende que sustituyó una vez a uno de ellos en el curso de un viaje y remó en su lugar durante un mes.

Hubiera, sin duda, permanecido toda su vida en aquella horrible situación si, un buen día no se hubiese encontrado con el obispo de Meaux, Bossuet. Durante noches enteras, habló y discutió con el orador, quien se le quejaba amargamente de la decadencia del clero francés.

—«Sería preciso, decía el obispo, crear una obra que se encargase de reclutar a los sacerdotes y ocuparse de su formación.

«—Yo lo haré! contestó el capellán, pues, igual que vos, Monseñor, comprendo la gran necesidad que hay de ello.»

¿Cómo logró aquel hombre modesto y aún desconocido en París, encontrar los recursos necesarios para crear la «obra de los buenos sacerdotes»? Esto es sencillamente maravilloso, pero lo cierto es que seis meses a penas después de haber retornado a la capital, aquella obra estaba funcionando en el colegio de **BONS ENFANTS** y reunía más de trescientos aspirantes al sacerdocio.

Vicente acababa de fundar los seminarios. Su única enseñanza a sus futuros pastores se resumía en ésto: «Predicad con el ejemplo más aún que con la palabra!» Lo que era, ciertamente, una mala fórmula.

Una vez logrado el reclutamiento del clero, en París, pensó en las provincias, en los hospitales, en los ejércitos, y hasta en los países lejanos que convenía evangelizar, y, conforme había creado seminarios, creó misiones.

Todas aquellas fundaciones definitivas e importantes hubieran podido bastar para contener la sed de sacrificio y abnegación de varios apóstoles, pero Vicente no se declaró satisfecho de ello. Aunque había pasado de los cincuenta años y estaba rendido por sus trabajos y aniquilado por su régimen ascético, soñaba todavía con otras obras pías. Así, se le veía rodeado de ancianos, de niños, de enfermos, y de pordioseros, gentes que sufrían, y el sufrimiento... de los demás le era insoportable a Vicente. Desde luego, había confiado a una cofradía de damas de la alta sociedad el cuidado de socorrer a todos aquellos desdichados, pero aquéllas nobles mujeres carecían algo de regularidad y de inteligencia en el desempeño de su misión. Era pues preciso fundar una orden nueva para reforzar aquella falta de ayuda de las aristócratas.

La regla que les dió Vicente a sus reclutas, estaba inspirada en aquella sencillez, aquel espíritu de sacrificio, aquella bondad heroica que bastaban para hacer de aquel hombre de casa cultura, uno de los más grandes filósofos de su época. El había dicho, en efecto, a aquéllas que más tarde habían de ser «las **Hijas de San Vicente de Paúl**,» lo siguiente:

«No estaréis ni encerradas ni «tras de verjas, pero, por celdas, «tendréis los cuartos de los enfer«mos; por convento, a la calle; «por recinto la obediencia; por «reja, el temor a Dios, y por velo, «la santa modestia. No aceptaréis «ningún presente, por pequeño que «sea, pues seréis eternamente las «favorecidas de los pobres a quie«nes serviréis. Conservaréis siem«pre ese aspecto de limpieza, de «contento, que conforta. Os mos«traréis, vos mismas, indiferentes «a los lugares que atravesaréis, «pero seréis pacientes ante las in«justicias.»

Basada en esa soberbia doctrina es como funciona, desde hace tres siglos, esa órden de **San Vicente de Paúl** que ha llegado, en nuestros días, a provocar la mayor admiración en el mundo entero.

El apóstol se acercaba ya a los sesenta años. Su cuerpo estaba desequilibrado, en tanto que su mente se acrecentaba en equilibrio y en sabiduría. Sus piernas no podían llevarle, estaban cubiertas de úlceras, pero él seguía andando a pesar de todo, contestando a los que le aconsejaban que descansara: «No lo puedo, pues la miseria, ella, no descansa nunca.

La guerra, en aquel momento, castigaba cruelmente al país; se peleaba en todo el Norte de Francia y en Lorena. Hastiado de tantos horrores, Vicente va a postrarse a los piés del hombre rojo que gobernaba a Francia, del Cardenal Richelieu, y le dice: «—Eminencia, tened piedad de nuestra debilidad y dadnos la paz!»

Mientras llega esa paz tan deseada, Vicente piensa que todavía no ha hecho nada por los niños y esa idea le es insoportable a su vejez. Aquellos pobres inocentes morían como moscas en los lugares invadidos y hasta en París, donde muchos miserables padres no tenían escrúpulo en venderlos por unos cuantos centavos para deshacerse de ellos.

Se va el santo varón a ver al rey Luis XIII y consigue de éste el castillo de Bicetre donde crea el asilo de los **Niños abandonados (Enfants trouvés)**. El en persona recorría la ciudad a pie o en la carroza que la condesa de Aiguillon le había obligado a aceptar, y se sentía feliz cuando había llenado el vehículo de niños abandonados o de pobres limosneros a quienes llevaba a su casa.

Tamaña abnegación había acabado por atreer la atención de la corte y Ana de Austria había querido que él formase parte de su consejo.

En interés de sus obras, había aceptado ese honor, pero se sentía cohibido en aquel ambiente de la corte, donde llegaba con su sotana raída y sus zapatos enlodados. Un día Mazarino, que lo detestaba, hizo notar aquella incorrección a los cortesanos:—«Ved, señores, díjoles, en qué facha viene al Louvre el señor Vicente... Diríase que nos trata con desprecio!»

A lo que el apóstol replicó con dulzura: «—O Eminencia! Mi desprecio no es más que para conmigo mismo:»

Un día llega tarde a un consejo real, y entónces se enteran de que la ocupación que le había hecho olvidarse de la hora, era el haber recorrido a París en busca de un ciento de agujas que le había pedido un pobre sastrecillo.

Tamaña labor se paga. La enfermedad se cebaba cada vez más en el anciano, que no lograba vencerla y se pasaba las noches escribiendo hasta cincuenta cartas.

El 27 de septiembre de 1660, a las cuatro de la madrugada, quiso levantarse como de costumbre, Vicente cayó desplomado sobre una silla, inclinó la cabeza sobre su hombro y murió así, sencillamente y grandemente, como había vivido.

Lo enterraron en la iglesia de San Lázaro, y adelantándose al proceso y juicio de Roma, el obispo de Evreux declaró ante su sarcófago que allí dormía un santo.

El porvenir ratificó aquella predicción, y el pastor pirineano se ha transformado en San Vicente de Paúl. Su memoria sigue siendo venerada de todos, hasta del pueblo, que sabe a veces apreciar a los que le aman verdaderamente.

Arturo VAN CANEGHEM.

CORCELES BLANCOS

Mi canto no es canto de guerra:
mi canción
es canción de la paz.
Irá sobre blancos corceles alados
a entrañarse en el seno
de la libertad.
Tengo el recio bridón de la idea,
y los canes de fobia y de fuego
atados están.
Sobre mármol de Paros las formas
de Marte
se transformarán.
No importa que aúllen revueltas en sangre
las bestias del Caos;
no importa que arrastren la carne y la vida
y magullen el alma,
igual que una flor.
Ni que el lloro y el grito reclamen
el lugar primero
y el primer sitial
y anulen mis cándidos sones y esta, la blandura
de mi cítara, esfumen
con ronco rugido infernal.
No importa que salten las crines al viento,
la baba y el odio brotando por ojos y fauces—
los cuatro caballos que siembran la consternación,
y al trágico empuje derriben
la torre de oro que guarda el culto y el sello
fraterno, de amor.
Yo daré mi canción. Y haré cuerdas de arpa
las bridas que rigen
la idea tenaz.
Con los canes domados, del odio, a mi plantas,
me alzaré con los brazos abiertos,
en el pecho desnudo, el amor, el amor en la faz;
que mi canto no es canto de guerra:
mi canción,
es canción de la paz!

Josefina de CEPEDA.

Habana, 1933.

Será la XIX exposición de Venecia un Extraordinario acontecimiento artístico

Estarán debidamente representadas todas las bellas artes y sus manifestaciones en todos los países; su apertura ha sido señalada para el doce de mayo del próximo año

La XIX Exposición Bienal, que, por disposición del Jefe del Gobierno, será inaugurada en Venecia el 12 de mayo del próximo año de 1934, no constará solamente de una exhibición internacional de las artes figurativas y de una Sección de arte decorativa, sino que extenderá su actividad a todas las artes bellas es decir, al Teatro, a la Poesía, a la Cinematografía, a la Danza a la Música, haciéndose promotora de una serie de manifestaciones internacionales que se desarrollarán durante los meses de julio, agosto y septiembre próximos.

En la Bienal de Venecia se organizarán salas para exhibir las obras originales de la producción artística contemporánea, en todas sus manifestaciones.

En lo que se refiere a las Artes, comprenderá esta importante Exposición pinturas, esculturas, dibujos, estampas, etc., ofreciendo, como en el pasado, un panorama y una síntesis de la producción artística internacional contemporánea. En el **stand** dedicado a las Artes decorativas habrá una sección en la que se exhibirá exclusivamente la producción veneciana. Comprenderá esta sección joyas de vidrio, tejidos artísticos, esmaltes y lacas puras.

El Convenio internacional del teatro y de la poesía representará espectáculos del teatro clásico y espectáculos modernos inéditos, tanto italianos como extranjeros. La elección y preparación de las obras que habrán de representarse ha sido confiada al Comité ejecutivo, así como la elección de los actores. Durante el Convenio irán desarrollándose conferencias sobre Poesía, en conexión con los Concursos abiertos para el premio de Poesía de la Exposición Bienal y para el Premio de ducciones de poesías.

La Exposición internacional Arte cinematográfica será, las otras, por invitación a las productoras. La Presidencia se serva el derecho de eliminar aquellos **films** que, a su juicio se adapten a los criterios ar cos o que estén en contraste la sensibilidad de la Nación cual se celebra la Exposición.

En lo que se refiere al Fe Internacional de Música, las a exhibir, tanto italianas como tranjeras, deben ser, prefer mente, novísimas. En todo cas obras extranjeras deben ser para Italia; es decir, que no sido ejecutadas nunca en el E El Comité organizador ha dis to que en vía excepcional y se considere oportuno, sean ad das para su ejecución, duran Festival, algunas obras muy portantes de autores ital aunque hayan sido ejecutadas teriormente, con tal de que la mera ejecución no sea anter los últimos cinco años, a c desde la fecha en que se ce el Festival.

El Comité de la XIX Expos Bienal de Venecia organiza bién, en conexión con el III tival Internacional de Música, serie de exhibiciones internac les de danza.

La finalidad que persigue mité es dar también a la el lugar que le corresponde, elevada expresión plástica del to y del movimiento. A este fi rán invitadas las escuelas que jor representan la danza mod en las varias naciones.

Un libro de 'Españolito'

(Por Cándido POSADA)

Constantino Suárez, el enjundioso escritor que generalmente firma sus producciones con el seudónimo «Españolito», acaba de dar a la estampa un nuevo libro: «Escritores españoles» (Antología). Se trata de una obra valiosísima, producto de un esmero y una paciencia benedictinos. Basta decir que en ella se sintetizan siete siglos de literatura española, comenzando en el Siglo XII, con el Mio Cid, y terminando en el XIX con José María Gabriel y Galán. De los astros que brillan con propia luz, ninguno deja de figurar en este libro admirable. Y si a esto se agregan más de sesenta fotografías de las figuras cumbres, el conjunto resulta sencillamente grandioso.

Para los cubanos y los españoles aquí residentes y amantes de la cultura, el nombre de Españolito» es más que conocido, familiar, ya que el ilustre autor de «Un hombre de nuestro tiempo» surgió a la vida literaria en Cuba y se adentró en el alma cálida y luminosa de este bello país de tal manera, que ha escrito un «Diccionario de voces Cubanas» insuperable y tal vez único... En él dejó plasmadas las palabras pintorescas y de propia invención que los cubanos en general emplean para reflejar gráfica y cómicamente los más variados acontecimientos... Aparte, desde luego, de las definiciones serias que corresponden a la idiosincrasia del país. Pero, ante todo, lo que llama la atención es tal o cual palabra certera e intencionada, capaz de hundir a cualquiera en el ridículo más espantoso... Citemos algunas de ellas, ya que siempre resultan de actualidad: **Guabina, Guataca, Mascavidrios, Cobero y Picuó!!!**

Además, «Españolito» ha recopilado en su obra «Galería de Poetas Cubanos», que consta de seis tomos, las poesías de más de cien poetas de este país. Con esto justificamos lo anteriormente dicho, respecto a que su nombre resulta familiar para los cubanos y españoles desapasionados y estudiosos, como también lo es el de Alfonso Camín, ese formidable poeta que no sólo surgió a la vida literaria en la Perla del Caribe, sino que le ha dedicado, tal vez sus más altos fervores líricos.

Aunque el admirado Constantino Suárez dice que su propósito al confeccionar el mencionado libro no ha sido otro que el de llevar a conocimiento de los españoles en edad escolar una elemental difusión de nuestros principales valores literarios, nosotros creemos que viene como anillo al dedo para adultos, pues con frecuencia vemos, con verdadera angustia, que el archicursi y ultracultísimo señor Fulano de Tal obliga a nacer a Don José Echegaray, por ejemplo, en un rincón de la Patagonia... Y a esto no hay derecho. Por este motivo, la citada Antología es tan necesaria para los pequeños como para grandes... Sí, sí, que venga la tura más elemental, pues será recibida. No faltaba más. De manera se evitará que alguien dorando la píldora... No se tr precisamente, de una revisión, no de una formación de valor Las obras se inspeccionan desp de hechas. Antes no, porque vi la precipitación en el vació. Ah bien: si alguno de los que hast presente han imitado a los p reales comprenden que su inepti es positiva, qué hagan mutis y jen que la nueva oleada de vida manifieste ampliamente... Y olviden que está tocando a su el ataque de todo lo que se am tra contra todo lo que vuela...

Indiscutible acierto ha tenido verdad, el infatigable y am «Españolito», el cual, dicho sea paso, ha venido colaborando a t vés de los años en el «DIARIO LA MARINA». Su libro nos ha cho evocar muchas personalida augustas y queridas: Alarcón, nal, Bécquer, Blasco Ibáñez, C poamor, Castelar, Cavia, Cejad Cervantes, Cetina, Clarín... U pléyade gloriosa de escritores sembraron estrellas en cualq parte para que luego florecieran todos los senderos del mundo...

Sean bienvenidos los herald que pregonan la grandeza indis tible de los pueblos, ya que nos pulsan a meditar desde las cu bres de la vida... Y entonces convecemos de que lo mismo hombres que los pueblos necesi ideales, pero no ideales mezquin sino elevados y constructivos, t vez que no hay gloria compara a la de haber dejado un arco indestructible y maravilloso en horizonte de la Historia...!

La Habana, Nov. de 19

CONMEMORA HONDURAS MUERTE DEL POETA MOLI

Este mes ha conmemorado República de Honduras la muer del poeta Juan Ramón Moli fallecido hace veinticinco a Molina fué, al decir de los cr cos, un caso esporádico en la lit ratura Hondureña, su verso su tuoso y exquisito acusaba un es magnífico que no fué más ampliamente conocido y admira debido a la bohemia contumáz poeta que dejó su obra dispe en las páginas de diarios y rev tas.

Fué Froylán Turcios, su amig personal, quien recopiló en un v lumen los mejores versos de M lina bajo el título, muy de acue do con el carácter del poeta «Tierras, Mares y Cielos».

Posteriormente el Doctor Alf vín hizo una nueva edición de mejores versos, salvando así olvido estos dos benefactores, mejor parte de la obra del m grande de los poetas hondureño

M.E.C.D. 2016

Anuncios Clasificados de Ultima Hora

ALQUILERES

HABANA

a1

BEERS BULLETIN

VEDADO: Amueblado, Estilo Colonial, $200.00.
VEDADO: 17, amueblado, 5 habitaciones, 2 baños, $100.00.
ALM. «C.»: Linda casita, 3 habitaciones, garage, $35.00.
AMP. ALM.: 2nd. A., amueblado, 4 habitaciones, 2 baños, $70.00.
COLUMBIA: A. Oficiales, 5 habitaciones, 2 baños, $60.00.
C. CLUB: 5000 M., amueblado rústico, $200.00.
C. CLUB: Amueblado, 2 habitaciones, 2 baños, lujo, $200.00.

ALQUILADA: Casa de A. León, Calle N., a Mlle. Aída Blanchard, permanente.

MIAMI, Fla., casas para alquiler y venta.

FIJENSE EN NUESTROS CARTELES ANARANJADOS

BEERS HAVANA
(Est. 1906), 9½, O-Reilly St., Havana.
A-1 29044 2 Dic. 3

MANRIQUE 76, altos, entre San Rafael y San Miguel. Alquilo una habitación a hombre solo o matrimonio sin niños: habitación pequeña en azotea, propia para hombre. Hay teléfono.
A-1 29063 2 Dic. 6

SAN LAZARO 120, entre Aguila y Crespo, planta baja, sala, saleta, cuatro cuartos, comedor al fondo y demás servicios. Casa moderna, muy barata. Informes en la misma. Telf. M-4150.
A- 129060 2 Dic. 5

EN BELASCOAIN, 26

Por San Miguel, altos Banco Cánada. Puede vivir estable con su familia, sin preocupaciones. Un primer piso, esquina de fraile, muy bonito, alegre y cómodo, con sala, comedor, recibidor, etc., y 4 aposentos, dando todo a la calle y cerca de todas partes. Ahorra mucho tiempo. Esto es dinero. Precio de situación. Informan, en la portería, Jesús.
A-1 29039 2 Dic. 6

SE ALQUILA, Aguacate 10, bajos. Sala, saleta, tres cuartos, baño intercalado, comedor, cocina y servicio criados. Es casa clara y fresca. Precio, $35.00. Informan: M-9465.
A-1 29049 2 Dic. 8

SAN LAZARO 98, altos modernos, sala, comedor, tres cuartos, baño intercalado, hall. Informes: Teléfonos M-2863 y F-6635. Llave en el primer piso.
A-1 28979 2 Dic. 9

SAN LAZARO 98, bajos y altos, interiores, independientes, sala, dos cuartos, servicios, etc. Informes: Teléfonos M-2863 y F-6635. Llaves en los altos.
A-1 28980 2 Dic. 9

SUAREZ, 102, altos bodega, primer piso: sala, comedor, cuatro cuartos y en la misma una accesoria. Llaves, bodega; informes, Corrales 35. $18 y 9.
A-1 29030 2 Dic. 4

a2 VEDADO

ONCE, ENTRE 20 Y 22

Chalet nuevo, a una cuadra de los tranvías de Línea, baño completo, agua caliente. Muy barato. Informes: en el número 103. Telf. A-1051.
A-2 28985 2 Dic. 12

EN EDIFICIO MONTES

Línea 60 esquina a D., hermoso piso de esquina, a la brisa, con muchas comodidades familia estable, recibidor, sala, comedor, 2 baños, etc., etc. Seguridad, tranquilidad y decencia. Elevador. Véalo. Allí informan.
A-2 29038 2 Dic. 6

VEDADO, EN 20 pesos alquilo casa nueva: jardín, portal, sala, dos cuartos, baño intercalado completo, comedor, cocina y patio. 5a., 76, entre A y B.
A-2 29029 2 Dic. 7

SE ALQUILAN los altos de la calle F, entre 11 y 13, número 18-A. La llave, en los bajos. Tel. F-5686.
A-2 29016 2 Dic. 12

SUSCRIBASE Y ANUNCIESE EN EL «DIARIO DE LA MARINA»

ALQUILERES

a4 MARIANAO Y SUS REPARTOS

CZDA. COLUMBIA Y AVE. 2
ALTURAS DE ALMENDARES

Precioso chalet, Estilo Español, exterior e interiormente, con frente a tres calles, rodeado de jardín, sala, hall, comedor, pantry, cocina, cuarto y baño de criados, en la planta baja; seis cuartos y dos baños; en los altos, dos baños, en los altos, dos garages.
Llaves enfrente, «Villa Azul».
INFORMES: M-9100.
UH. A-4 28036 24 Nov. 30

PEQUEÑAS RESIDENCIAS en Miramar, próxima a los Omnibus y tranvías, 20 entre 7a. y 9a. Ave. y Línea. Línea entre 18 y 20 y 9a. ave. entre 20 y 22, 3 y 4 habitaciones, baño de lujo, pantry, cocina, 2 cuartos criados, agua abundante, otra en la Sierra, 7a. ave. entre 8 y 10, 2 plantas, cuatro habitaciones, garage, 1 cuarto de criados, frente al tranvía. Informan 7a. y 4a. La SIERRA, FO-1423.
A-4 28954 7 Dic. 15

a5 J. DEL MONTE Y LA VIBORA

EN LO MAS ALTO DE LA LOMA DEL MAZO

Calle Carmen esquina a Luz Caballero. Se alquila el hermoso chalet de dos plantas, jardines y garage, sala, hall y seis grandes habitaciones en la planta principal; comedor, cocina, pantry, cuartos y baño de criados. La llave al lado.
Precio muy rebajado.
INFORMAN: M-9100.
UH. A-5 28037 24 Nov. 30

ALQUILO, SACO 28, Víbora, pegado Colegios Maristas Lourdes, casa cuatro cuartos, jardín, etc. Informan: L. Caballero 9, esquina Santa Catalina.
A-5 29028 2 Dic. 5

LOMA CHAPLE: San Carlos 19, jardín, portal, sala, saleta, hall, 5 habitaciones, 2 closets, baño intercalado, comedor fondo, servicios de criados. Informan la misma.
A-5 29074 2 Dic. 4

ALQUILO, CERCA colegio «Estrella». Morell 97, Loma Chaple, garage, jardín, portal, sala, 3 habitaciones, baño, comedor, pantry, cocina, cuartos y servicios criados. Llave: Morell 6 (en frente). Baratísima, 18 pesos. Telfs. FO-2949 y F-5389.
A-5 28619 29 Dic. 4

a6 SANTOS SUAREZ Y MENDOZA

ENAMORADOS 39. Alquilo esquina a Serrano, portal, sala, saleta, tres habitaciones, baño intercalado, comedor, otros servicios, entrada automóvil, patio, 15 pesos. Llaves, bodega, Cuevas. M-9896.
A-6 29003 2 Dic. 6

b2 APARTAMENTOS

8 Y 19
VEDADO
PRECIOS DE VERANO
1-a-4 cuartos, luz, teléfono, frigidaire radio, garage, criados, piscina, restaurant.
F-6635

PROPIO para cine o cabaret. Se alquila el local de Zanja número 117 a dos cuadras de Belascoaín, preparado con su proscenio, caseta para aparatos, vestíbulo, taquilla, etc. Precio razonable. Informes: Reina número 59. Telf. A-2076.
B-2 29061 2 Dic. 8

b4 HABITACIONES

SE ALQUILA, en casa de familia de moralidad, una espléndida habitación, a persona sola o matrimonio, amueblada, con baño anexo. Malecón número 46. Informan: M-9465.
B-4 29068 2 Dic. 5

ALQUILERES

b4 HABITACIONES

O'REILLY 51

Se alquilan baratas y magníficas habitaciones, amuebladas y muy frescas, con abundantes baños, agua caliente a todas horas y teléfono. Buen servicio y moralidad.
B-4 28909 22 Nov. 30

b6 HOTELES

"CANADA"

Casa para familias, Villegas número 3, esquina a Tejadillo. Habitaciones, desde 9 pesos. Con las comodidades de un hotel de primera. Visítenos.
B-6 29033 2 Dic. 5

b10 PERDIDAS

SE HA EXTRAVIADO UN PERRO
Se ha extraviado un perro de caza con el rabo cortado y que entiende por Nerón. La persona que lo entregue en Juan Delgado 89, Santos Suárez o llame al teléfono I-6124, será gratificada.
2 Dic. 4.

SOLICITUDES

o1 CRIADAS Y CRIADOS

JOVEN, BLANCA, para todos los quehaceres de dos personas: sueldo, ocho pesos, dormir en la colocación. Hospital 18, tercer piso, entre San Lázaro y Jovellar.
S-1 29043 2 Dic. 4

NECESITO UNA mujer blanca para cuidar una niña en casa de caballero solo; y una criada para habitaciones en casa de familia; sueldo, $15. Compostela 58.
S-1 29031 2 Dic. 4

o2 COCINERAS Y COCINEROS

SE SOLICITA cocinera repostera, española, de mediana edad (no anciana), saludable y muy limpia, que tenga buenas referencias. Corta familia y buen sueldo. Vedado. Calle 15 número 380, entre 2 y 4.
S-2 29007 2 Dic. 4

s14 SOLICITUDES VARIAS

SOLICITAMOS vendedoras y vendedores, para artículo de fácil venta. Buena comisión. Informes: Apodaca núm. 28.
S-14 29058 2 Dic. 50

SOLICITAMOS personas relacionadas con oficinas, establecimientos e industrias, para vender los libros oficiales «Ley de las 8 Horas», Luz número 45, Imprenta, Habana.
S-14 29072 2 Dic.

SE OFRECEN

s1 CRIADAS CRIADOS.

EN CASA DE estricta moralidad desea colocarse una joven española, para comedor o todos los quehaceres de corta familia; es formal, honrada y sabe cumplir bien. Informan: U-4997.
O-1 28809 2 Dic. 4

SE DESEA colocar una muchacha española, de mediana edad, para cuartos y limpiar si es corta familia; tiene buenas recomendaciones; lo mismo se coloca para la Habana que para los repartos. Informan: Concha, 236, altos. Tel. X-1074.
O-1 28978 2 Dic. 5

SE DESEA colocar una muchacha española, para criada de mano o manejadora o cuartos o comedor, acostumbrada a todo servicio fino; entiende de cocina; sabe cumplir su obligación; tiene buenas recomendaciones. Desea casa de moralidad. Tel. X1074.
O-1 28977 2 Dic. 5

SE DESEA colocar buen criado de mano, español, muy trabajador y humilde, sabe cumplir bien con su obligación, tiene muy buenas recomendaciones de donde ha trabajado, sirve bien la mesa a la rusa, ha estado con muy buenas familias; entiende jardín, es muy práctico y lleva 14 años en su oficio. Informan: M-7185.
O-1 28722 2 Dic. 2

SE OFRECEN

o2 COCINERAS Y COCINEROS

PENINSULAR MEDIANA edad, desea colocarse de cocinera, en casa de familia moral, es práctica y honrada; tiene referencias. Informan: M-8633. Bernaza 63, altos.

DESEA COLOCARSE joven española, para cocinar y limpiar. Tiene referencias; entiende de repostería. Teléfono F-5778.

DESEA COLOCARSE una cocinera española, sabe cumplir su obligación y tiene referencias. Si es corta familia, ayuda a la limpieza. Tiene referencias. Informan: A-9277.

SE DESEA colocar una española para cocinar sólo o para cocinar y limpiar; tiene referencias. Informan: Teléfono A-4785.

SE DESEA colocar una joven española, para cocinar y limpiar a corta familia; duerme fuera de la colocación tiene referencias. Telf. M-5468.

o8 CHOFERES

CHOFER DESEA colocarse en casa particular, trabajó cuatro años y medio con la señora Viuda de Llata, Teléfono U-7081. Benigno González Díez.
O-8 28965 2 Dic. 7

COMPRAS

9 MUEBLES Y PRENDAS

ORO, PLATA, PLATINO, compramos joyas, monedas, inclusive rotas, pagando precios máximos. Bureau de Pignoraciones, facilitando dinero a interés reducido. Establecidos desde 1893. Obrapía 105.
C-9 28984 2 Dic. 9

15 OBJETOS VARIOS

COMPRO 2.000 TEJAS criollas, de uso. Pago 10 pesos millar. Teléfono F-5440.
C-15 29032 3 Dic. 5

ARRENDAMIENTOS

3 FINCAS RUSTICAS

RANCHO BOYEROS, Finca Larrea. Se realiza una gran cría de cochinos de raza americana, son como unos doscientos, todos o en partidas, juntos o en partidas. Informa, el encargado, kilómetro 14.
AA-3 28962 2 Dic. 8

CAMBIOS

1 CASAS

SE CAMBIA una fábrica de tabacos y cigarros, pudiéndose elaborar cigarros tipo americano, por casa en esta ciudad, preferible en el Vedado, agregándose la propiedad de la casa donde está la fábrica o dando efectivo hasta cubrir el valor del cambio. Informa el señor J. Estefani, calle F. número 218, en el Vedado. Telf. F-4309.
CC-1 29051 2 Dic. 4

VENTAS

1 CASAS

APROVECHEN GANGA: Se vende en $10.000 libres para el dueño, la casa calle 8 número 15, entre Línea y 11, Vedado. Al contado 4.000 pesos y $6.000 en hipoteca al 5 por 100 anual, con facilidades de pago. La enseñan e informan en la misma.
V-1 29034-35 2 Dic. 5

APROVECHE MI NECESIDAD. Vendo casa esquina, Salud 135, planta y media; mide 7.40 x 17. $3.500. Otra, calle San José, próxima Infanta, mide 320 metros, $3.500. Solar, Reparto Almendares, mide 13 por 23, $480. Teléfonos U-3188. U-2663.
V-1 28982 2 Dic. 4

GANGAS: CALZADA Vives, dos plantas, 140 metros, $3.000. Juan Alonso, cerca Calzada, moderna: sala, dos cuartos, baño, comedor, $1.500, parte efectivo, resto mensualidades. Campanería, Aguiar 68. M-7785.
V-1 29047 2 Dic. 4

La Gran FLOTA BLANCA

Reserve ahora su camarote en el nuevo turbo-eléctrico

"QUIRIGUA"

a New York el Jueves 7 de Diciembre a las 7 P. M.
¡Qué experiencia personal tan placentera será para usted hallarse a bordo de uno de estos blancos barcos hechos para navegar en aguas tropicales...! Se encontrará fresco, divertido y feliz, en medio del baile y los pasatiempos y «sports» sobre cubierta o en la espaciosa piscina al aire libre... sin olvidar las ricas comidas! En los buques de la Gran Flota Blanca cada pasajero recibe la deferente y exquisita acogida que se debe a un invitado.

Pasaje a New York .. .. $ 75.00
Ida y vuelta 110.00

UNITED FRUIT COMPANY, Oficina General: Muelle de Santa Clara. Teléfono: M-6975
Oficina de Pasajes: Prado 110-A. Teléfono: M-8268.

Omnibus de Camagüey
Coches Pullman "MACK"

HABANA-CAMAGUEY-SANTIAGO DE CUBA
Itinerario fijo e inalterable
Salen todos los días de frente al hotel Saratoga.
(Prado y Dragones)
A las 5 a. m. directo a Santiago.
A las 7.30 a. m. hasta Camagüey.
A las 12.30 p. m., directo a Santiago.
A las 8 p. m. hasta Santiago, combinación con "La Cubana"
Salida de Santiago para La Habana
A las 5 a. m y 12.30 p. m.
De Camagüey para La Habana
A las 5 a. m., 9 a. m., 1 p. m. y 8 p. m.
Pida informes por el teléfono: M-1715
Reserve su asiento con anticipación

COMPANIA TRASATLANTICA ESPANOLA
SERVICIO DE VAPORES CORREOS

EL TRASATLANTICO
"MANUEL ARNUS"
SALDRA DE LA HABANA EL 9 DE DICIEMBRE
Para **LAS PALMAS - Canarias**
VIA CENTRO AMERICA

EL TRASATLANTICO
"HABANA"
SALDRA DE LA HABANA EL 16 DE DICIEMBRE
Para **VIGO, CORUNA, CIJON, SANTANDER Y BILBAO**
VIA NEW YORK
PARA VERACRUZ (MEXICO) DICIEMBRE 9

EL TRASATLANTICO
"MAGALLANES"
SALE DE LA HABANA EL 22 DE DICIEMBRE
Para **Cadiz y Barcelona**
VIA NEW YORK

SERVICIO PARA GUATEMALA, COSTA RICA, PANAMA, COLOMBIA, CURAZAO Y VENEZUELA

INFORMES:
GARCIA & DIAZ Ltda.
AGENTES GENERALES
PALACIO DE LA LONJA. HABANA. TELFS.: M-6911. M-6912.

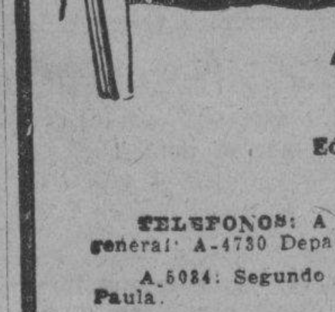

Empresa Naviera de Cuba

Apartado No. 2490, Dirección telegráfica: EMPRENAVE
Claves en uso: A. B. C., 4a. y 5a.
Edición Western Unión Walkims and Apedix
SAN PEDRO No. 6.—HABANA

TELEFONOS: A 6276 Pasajes y Fletes: A 5315. Información general: A-4730 Departamento de Tráfico: A 3963. Almacén.
A 5084: Segundo Espigón de Paula: M 2680: Tercer Espigón de Paula.

NOTA.—Las escalas de Port Au-Prince, Aux Cayes (Haiti), San Pedro de Macoris R. D. Aguadilla Mayaguez y Ponce P. R. Kingston, (Jamaica), son eventuales, esto es, se harán cuando el pasaje o la carga lo amerite

VAPORES EN SERVICIO: Cuba, Baracoa, Cienfuegos, Eusebio Coterillo, Gibara, Guantánamo, Habana, Joaquín Godoy, Julián Alonso, La Fe, Las Villas, Manzanillo Rápido, Santiago de Cuba y Camagüey.

PUERTOS DE ESCALA: COSTA NORTE. — Puerto Tarafa Nuevitas, Manatí, (Victoria de las Tunas), Puerto Padre, (Chaparra) Gibara, (Holguín), (Velasco Bocas), Vita, Banes Nipe, Mayarí, Antilla Preston, Sagua de Tánamo (Cayo Mambí), Baracoa, Guantánamo, (Boquerón y El Deseo) y Santiago de Cuba.

COSTA SUR.—Cienfuegos, Casilda, Tunas de Zaza, Santa Cruz del Sur, Manopla, Guayabal, Manzanillo, Campechuela, Media Luna, Niquero, Ensenada de Mora y Santiago de Cuba.

COSTA NORTE de VUELTA ABAJO.—Bahía Honda, Río Bermacos, Puerto Esperanza, Santa Lucía, (Minas de Matahambre). Río del Medio, Dimas, Arroyo de Mantua y La Fe.

REPUBLICA DE HAITI.—Port-Au-Prince, Aux Cayes.

REPUBLICA DOMINICANA.—Santo Domingo, San Pedro de Macoris y Puerto Plata.

PUERTO RICO.—San Juan, Aguadilla, Mayagues y Ponce.

JAMAICA.—Kingston.

VENTAS

1 CASAS

VEDADO: VENDO casa 2 plantas, 683 metros, calle 8, cerca Línea: portal, sala, hall, 6 cuartos, comedor, dos baños, garage. Altos igual. $10.000. Campanería. Aguiar 68. M-7785.

CASAS: VENDO, Estrada Palma, 400 metros, portal, sala, hall, 5 cuartos, comedor, etc. $3.300. Pocito, cerca Calzada, decorada, portal, sala, saleta, tres cuartos, comedor, $2.500. Campanería. Aguiar 68. M-7785.

4 ESTABLECIMIENTOS

ATENCION: Vendo Bolera acreditada, en uno de los mejores barrios de La Habana. También la cambio por Bodega. Paga poco alquiler. Más informes: Reina número 3, García.

v6 AUTOMOVILES-ACCESORIOS

VENDO dos Oakland, uno del 29 y otro del 28; un Dodge 28, cambio Universal. Los doy a primera oferta y con facilidades de pago. Están como nuevos, Zulueta 22, Bar.
V-6 29065 2 Dic. 8

POR TENER que embarcarme, vendo Ford Victoria 31, chapa 1934. Puede verse: Animas número 135. Acabado de pintar. Es una oportunidad.
V-6 29064 2 Dic. 4

VENDO, compro y cambio automóviles usados: Ford de plancha, para mudanzas, 50 pesos; Ford, carrocería cerrada, para tren de lavado o víveres, 50 pesos; camión Fiat, en chassi, gomas nuevas, 50 pesos; cuña Ford, 15 pesos. Compro herramientas carpintería y mecánica, Agua Dulce número 12.
V-6 29066 2 Dic. 5

GANGA: Vendo un Ford del 29, con las 4 gomas sin estrenar. Venga a verlo y ofrezca lo que pueda. San Lázaro número 404, esquina a San Francisco. U-3654.
V-6 29070 2 Dic. 5

7 MAQUINARIAS

VENDO MAQUINAS: Una automática para imprimir tarjetas; dos de mano, para papeles y cartulinas; una para hacer sellos gomígrafos número 2, completa; foliadoras para imprimir a máquina. Todo barato. Dragones, entre Egido y Zulueta. Imprenta.
V-7 28994 2 Dic. 6

v-8 DE ANIMALES

SE VENDEN perritos Pomeranes legítimos, de pura raza, color tabaco, verdaderos ejemplares. Se pueden ver todo el día, en Prado 110, altos y los lunes, desde las 5, en adelante.
V-8 29069 2 Dic. 4

10 UTILES DE OFICINAS

MUEBLES DE OFICINA

Compramos, vendemos: Máquinas escribir, sumar, calcular, burós, satélites, cajas archivos Kardex, mimeógrafos, butacas, sillas, sillones, ventiladores, libreros. Compostela 55, cerca Obispo. Teléfono A-7744.
V-10 29011 1 Dic. 7

BUROS, MAQUINAS

de oficina, escribir, sumar, calcular, coser, mimeógrafos, adresógrafos, multígrafos, archivos, cajas caudales, libreros, mesas y equipos oficinas en general. No reparo precio. Véalos. Villegas 6. Tel. A-8054. Losada.
V-10 29015 2 Dic. 8

v11 INSTRUMENTOS DE MUSICA

SE VENDE un piano, muy barato, Monte 18, bajos, cerca de Aguila.
V-11 29077 2 Dic. 4

OBJETOS VARIOS

PROCEDENTES de remate, liquido cientos de ibros: Diario, Caja, Mayor Cuenta Corriente, efectos escritorio, varillas para sellos de goma. Se compra una máquina cortadora de bobinas, se prefiere de doble cuchilla. Impresor e Importador de Papel Engomado, San José 4 M-4253, Habana.
V-15 29067 2 Dic. 8

DINERO-HIPOTECA

EN 1a. HIPOTECA coloco de 5 a 7.000 pesos, sobre finca rústica; garantía buena. Directo, sin intermediarios. Monte, 13, señor Fernández.
D-2 28992 2 Dic. 6

PARA LAS DAMAS

SEÑORA: No regale la ropa de su esposo e hijos. La Sastrería Fonseca la arregla por poco dinero. Voy a domicilio, San Rafael 143-A., esquina Soledad. Telf. U-7444.
PD-3 29076 2 Dic. 4

ENSENANZAS

PROFESOR de Inglés, da clase a una familia, por cuarto y comida, Gody, Bernaza 4.
E-1 29075 2 Dic. 4

PROFESIONALES

DOCTORES EN MEDICINA

DR. F. GARCIA CAÑIZARES
Graduado en la Universidad de la Habana y Madrid.
Medicina General, Piel, Venereo y Sífilis, San Nicolás 8. Telf. M-9467
P-1 28789 30 Dic. 20

DR. MANUEL BETANCOURT
Vías Urinarias-Venéreo
Asistente 4 años de los Profesores Marión y Heitz-Boyer de París. Consultas, de 3 a 5. Telfs. M-6347 y FO-3248, San Lázaro 173, esquina a Perseverancia.
P-1 28753 30 Dir. 31

DR. FRANCISCO J. DE VELASCO
Corazón, Pulmones, Estómago. Intestinos.

DR. RUBEN DE VELASCO
Corazón, Pulmones, Enfermedades de los niños. Consultas de 12 a 2 y de 2 a 4, días laborables. Horas especiales previo aviso. Salud 34. Telf. A-5418.
P-1 27399 17 Dic. 17

DR. F. VELEZ
ENFERMEDADES DE LOS PULMONES. Consultas los martes, jueves y sábados de 3 a 5 p. m. Santos Suárez núm. 2. Teléfono I-3882.
P-1 26219 7 Dic. 6

p2 OCULISTAS

DR. HORACIO FERRER
OCULISTA
Consultas por turnos, de 2 a 6 de la tarde. Consultas a horas fijas, previamente concedidas, de 8 de la mañana en adelante. Avenida de Wilson y L. Vedado. Telf. F-4831.
Nov. 17

p3 DENTISTAS.

DR. JOSE MARIA GATELL
CIRUJANO DENTISTA
Trasladó su Gabinete Dental a Campanario 72, entre Neptuno y Concordia, donde seguirá cobrando los mismos precios económicos. Extracciones, $1.00. Dentaduras completas $10.00, consultas de 8 a 8.

PROFESIONALES

p4 COMADRONAS

COMADRONA. Edelmira Matarredonda. Facultativa. Partos. Universidades Madrid, Habana. Ultimos adelantos científicos. Especialista reconocimientos. Consultas gratis, Monte 2, letra F., entre Prado y Zulueta.
P-4 28850 1 Dic. 3

p5 CLINICAS

POLICLINICA INTERNACIONAL
Director: David Cabarrocas, San Miguel 130, entre Lealtad y Escobar. U-2737. Gratis: Consultas, Reconocimientos, Rayos X, Rayos Ultravioletas, Luz Alpina, Medicinas, Inyecciones intravenosas, Análisis, Curas. Consultas: 9 a 4.
P-5 28898 1 Ene. 1

ALQUILERES

a1 HABANA

SE ALQUILAN

18 PESOS: San Rafael 152, entre Oquendo y Soledad, altos y bajos, sala, comedor, 3 cuartos, baño y cocina.

20 PESOS: San Indalecio 48, esquina a Santa Irene, Jesús del Monte, local propio para Bodega o establecimiento, con servicios y cuarto en la azotea, con servicios y ducha.

23 PESOS: Avenida 9, esquina a Calle 7, Reparto Buenavista, Marianao, portal, sala, comedor, 4 habitaciones, baño, pantry, cuarto y servicios de criados, garage para una máquina.

28 PESOS: Avenida 9, entre las Calles 6 y 7, Reparto Buenavista, Marianao, portal, sala, comedor, 4 habitaciones, 2 baños, 4 closets, cuarto y servicios de criados y garage para una máquina.

23 PESOS: Calle B., números 5 y 6, entre Avenida del Miramar Yacht Club y Calle A., Marianao, compuesta cada una, portal, sala, comedor, 3 cuartos, baño, cocina, cuartos y servicios de criados, garage para una máquina.

40 PESOS: Jesús del Monte número 543, entre Concepción y San Francisco, local propio para establecimiento.

INFORMES:
BUFETE DE ARELLANO
Teléfono: M-3336
A-1 28976 2 Dic. 9

AGUIAR 43, UN PRECIOSO alto de lujo, sala, saleta corrida, baño intercalado, comedor, cocina y 3 cuartos, pnnto céntrico, baratísimo. El encargado informa.
A-1 28960 2 Dic. 5

CASTILLO 13, ESQUINA a Monte 2 bajos y un alto. Alquilo baratísimos, sala, galería, comedor, baño completo, cocina carbón, 4 cuartos, agua abundante, los 3 iguales. Llaves e infromes: Máximo Gómez núm. 407.
A-1 28958 2 Dic. 5

MAON 12, ALTOS

Entre San Miguel y Neptuno, modernos y frescos, sala, saleta, cinco cuartos, baño intercalado, comedor, cocina, cuarto y servicios criados. Precio muy reducido. Informan: Telf. A-1051.
A-1 29041 2 Dic. 5

MALECON número 61, primer piso. Se alquilan dos habitaciones, con entrada y baño independientes, a hombres solos. M-8696.
A-1 28969 2 Dic. 7

SE ALQUILAN, en Reina 48, esquina Manrique, dos hermosos pisos. Pueden verse a todas horas. Preguntar, portero de la misma. También se alquila moderno piso, San José 5. Llaves, primer piso. Informan: Telf. A-7540, Sol 21.
A-1 28963 2 Dic. 17

MANRIQUE 63, bajos modernos, próximos a San Rafael, dos ventanas, sala, recibidor, tres habitaciones, comedor al fondo, baño completo, calentador carbón. Muy fresca. Llaves, altos.
A-1 29004 2 Dic. 4

ALQUILO modernos altos, Oquendo 23, entre Animas y Virtudes, sala, tres cuartos, servicios; Rastro 29, cerca Plaza; Picota 69; Animas 177, entre Oquendo y Marqués González. Informes, allí.
A-1 28995 2 Dic. 5

SE ALQUILA moderna casa, Malecón 73, primer piso, sala, comedor, 2 habitaciones, baño intercalado completo, cocina gas, cuarto criados. Informan: Monte 170, bajos. Telf. A-2066.
A-1 28908 1 Dic. 11

SE ALQUILA, Tenerife 69, altos, compuesta de sala, saleta, comedor al fondo, seis habitaciones, cocina gas y servicio completo y gran patio. Informan; Monte 170. Telf. A-2066.
A-1 28907 1 Dic. 11

SE ALQUILAN, Concordia 25, entre Aguila y Galiano, altos, sala, saleta, cinco habitaciones, dos baños intercalados, hall, comedor, cocina, azotea con habitación y baño. Informes: Telf. M-2781, Oficios 82. Se puede ver de 9 a 11 y de 2 a 5.
A-1 28877 1 Dic. 4

SE ALQUILAN los espléndidos altos de Zulueta 36-D., frente a La Cruz Roja. Informan: Prado 111. Telf. A-1544.
A-1 28912 1 Dic. 5

SAN RAFAEL 109, altos, entre Escobar y Gervasio, sala, comedor, tres cuartos, baño completo, un cuarto en la azotea, con su baño. Verse, de 3 y media a 5. Informan: U-1428.
A-1 28922 1 Dic. 4

SI UD. NECESITA mudarse, no pierda tiempo, nosotros le tenemos, precisamente, la casa que usted busca, con o sin muebles. Huní. M-7404, Habana 84, (Parque San Juan de Dios).
A-1 28946 1 Dic. 3

SE ALQUILAN los altos de la casa Concordia núm. 275, a dos cuadras de la Universidad, sala, saleta, cuatro cuartos, baño intercalado, comedor al fondo y cuarto y servicio para criados. Muy reajustada. Informan en los bajos.
A-1 28947 1 Dic. 4

SAN MIGUEL 190, bajos, entre Gervasio y Belascoaín, sala, recibidor, 4 cuartos, salón de comer y doble servicio. Informan en los altos.
A-1 28867 1 Dic. 4

SE ALQUILA en Belascoaín número 125, entre Reina y Estrella, precioso, fresco y ventilado segundo piso, 3 habitaciones, cocina de gas. Para más informes, en la Manzana de Gómez 240. Telf. A14893.
A-1 28893 1 Dic. 9

CASITAS EN $14.00

San José número 124-K., Accesorias A. y B., por Marqués González, compuestas de un espacioso apartamento, cocina y servicios sanitarios. Acabadas de pintar. Llaves en la Bodega de la esquina. Informes: Francisco Torres, Edificio «Bacardí» Apartamento 401. De 10 a 12 a. m. y de 3 a 5 p. m. Telf. A-7830.
A-1 28357 27 Dic. 3

INFANTA NUMERO 43-B, bajos o altos. Se alquilan con sala, comedor, tres habitaciones, gabinete, baño intercalado y cocina acera de la brisa. Baratas. Informes: Ramón G. Fernández. U-1157.
A-1 28657 29 Dic. 5

PROFESIONALES

p4 COMADRONAS

COMADRONA. Edelmira Matarredona. Facultativa. Partos. Universidades Madrid, Habana. Ultimos adelantos científicos. Especialista reconocimientos. Consulta gratis. Monte 2, letra F, entre Prado y Zulueta.
P-4 28598 29 Dic. 1

CONSUELO RUDA

Comadrona Hijas de Galicia y Centro Asturiano, ex Interna de la Sala de Partos Balear. Consultas gratis en general, a todas horas, Belascoaín 74, altos Joyería, esquina a J. Peregrino. U-5824.
P-4 28526 28 Dic. 27

ALQUILERES

a1 HABANA

MARINA NRO. 44, BAJOS

Alquilo estos espléndidos bajos, compuestos de sala, comedor, 3 habitaciones, baño intercalado, baño y servicio de criados. Informan: Belascoaín 48, Ferretería «Capitolio».
A-1 28896 1 Dic. 11

ALQUILO muy baratos, los cómodos altos, Aguiar 122, entre Muralla y Teniente Rey, agua abundante. La llave en la misma. Informes: Telf. A-3329.
A-1 28864 1 Dic. 5

SEGUNDO PISO, San Lázaro 241, esquina Belascoaín, con sala, saleta, gabinete, comedor, cuatro habitaciones, baño intercalado, cocina, cuarto y servicios de criados. Informan en el primero.
A-1 28899 1 Dic. 6

CASAS MODERNAS, bien situadas, Habana y Luyanó, sala, recibidor, 2, 3 y 4 habitaciones, comedor, baño, cocina y patio. Desde $10 en adelante. Ferretería, Belascoaín esquina a San Rafael. U-5215.
A-1 28895 1 Dic. 11

ALQUILO, a personas de gusto, punto ideal, San Miguel 308, esquina Mazón, primer piso, moderno, sala, comedor, cuatro habitaciones, baño intercalado, servicios criados. Telf. M-4536.
A-1 28865 1 Dic. 6

ALQUILO lindos altos, Industria 41, amplios, ventilados, cerca Prado, sala, tres habitaciones, baño intercalado, comedor fondo. Verlos, 8 a 1 y 2 a 6. F-1514.
A-1 28862 1 Dic. 4

MARQUES González 24, entre Jesús Peregrino y Salud, preciosa casa de una sola planta, acera de la sombra, compuesta de sala, comedor, tres cuartos, baño intercalado completo, cocina de carbón y gas, instalaciones para radio y aparatos de refrigeración. Precio económico. Informan, en la misma, de 2 a 4.
A-1 28856 1 Dic. 4

ALQUILO TERCERO, moderno, de esquina, muy fresco, cuatro espléndidas habitaciones, baño intercalado Edificio «Menéndez», Virtudes y Gervasio. Informan: Bodega.
A-1 28915 1 Dic. 6

SE ALQUILA, Obrapía 63, hermoso apartamento con sala, comedor, 5 dormitorios, baño al centro y cocina. Precio muy económico. Telf. A-3314.
A-1 28909 1 Dic. 11

CASAS BARATAS

POCITO 12 Y 14, ALTOS (Habana)
Dos y tres habitaciones. Llave, al lado.

MALOJA 188, BAJOS Y 190,
Bajos, tres habitaciones. Llave, en la Bodega.

MARQUES GONZALEZ 61, ALTOS
Tres habitaciones. Llave, en la Bodega.

JESUS PEREGRINO 37
Cinco cuartos. Llave en el número 60.

INFORMES DE TODAS:
TELEFONO A-1790.
A-1 28804 30 Dic. 3

ALQUILO el primer piso de Animas 36 esquina a Amistad, compuesto de sala, comedor, cuatro habitaciones, cuarto de baño y cuarto y servicios de criados. Informes: Telf. F-6191.
A-1 28764 30 Dic. 3

ANIMAS 115, entre Perseverancia y Campanario, segundo piso, modernísima, pintada, recibidor, sala, tres cuartos, baño intercalado, saleta, cocina, servicios. Llave en bajos. Informes: F-6405.
A-1 28713 30 Dic. 8

SOLEDAD 46 y medio, casi esquina a Pocito. Se ha desalquilado una preciosa casita de sala, comedor, 2 hermosas habitaciones, su baño, patio y cocina. Familias residentes de absoluta y completa distinción. Precio: 11 pesos mensuales. Informes: Goizueta. F-3937.
A-1 28824 30 Dic. 7

PRINCIPAL y segundo piso, Concordia 94, sala, recibidor, 4 cuartos, baño completo, comedor, cocina, etc. Frescos y modernos. Baratísimos. Véalos. Llaves, bajos. F-2890.
A-1 28787 30 Dic. 4

CASA MODERNA, compuesta de sala, saleta, comedor, 4 habitaciones, cocina, baño intercalado y servicios para criados. Se alquila en Aramburu 12, (altos), entre San Lázaro y Jovellar. Informes: Telf. A-4697
A-1 28771 30 Dic. 5

VILLEGAS 83, altos. Se alquila, cerca de Obispo, sala, comedor, cuatro habitaciones, demás servicios. La llave, en la Bodega. Informan: Telf. I-3056.
A-1 28725 30 Dic. 3

15 PESOS. Marqués González 40, altos, entre Peregrino y Pocito. Sala, saletica, dos dormitorios y servicios. Verla e informes, la misma, de 1 a 4.
A-1 28673 29 Dic. 4

ESTRELLA NUM. 233, altos o bajos. Se alquilan con sala, comedor, tres habitaciones, baño y cocina. Casas modernas y baratas. Informes: Ramón G. Fernández. U-1557.
A-1 28660 29 Dic. 5

EN $25.00. MALECON 14, espléndido y fresco piso bajo, con portal, sala, comedor, recibidor, tres cuartos, baño completo, cocina. Las llaves primer piso. U-4489. U-2925.
A-1 28668 29 dic. 3

VIVES 158, entre Carmen y Figuras, acabada de reparar y pintar, sala, 4 cuartos, cocina y baño. $15.00. The Trust Company of Cuba. Obispo 53. M-6917.
A-1 28667 29 Dic. 4

LEA, QUE LE INTERESA: EN $15.00. POR SU PRECIO, NADA MEJOR

Se alquila en 15 pesos, la cómoda y ventilada casa baja, Calle Agustín Alvarez número 23, entre Marqués González y Oquendo, a dos cuadras de Belascoaín y una del Nuevo Frontón. Acabada de pintar, compuestas de sala, saleta corrida, tres habitaciones cocina, patio y demás servicios, con abundante agua. Calle pavimentada y alumbrado toda la noche. Vecindario de moralidad. Las llaves, en el Edificio «Bacardí», Apartamento 401. Francisco Torres. De 10 a 12 a. m. y de 3 a 5 p. m. Telf. A-7830.
A-1 28355 27 Dic. 3

ALQUILO, San Lázaro 309-A., altos, sala, saleta, cuatro habitaciones, comedor al fondo, cocina, baño y servicios. Todo muy amplio. Informan: Manzana de Gómez 240. Telf. A-4893.
A-1 2888 1 Dic. 9

ALQUILERES

a1 HABANA

NEPTUNO 229, PRECIOSOS altos, modernos, sala, recibidor, tres cuartos, baño intercalado, comedor, cocina, cuarto y servicio de criados. Agua abundante, 23 pesos. Llaves e informes, en los bajos.
A-1 28280 26 Dic. 6

VIRTUDES 90, ALTOS. Se alquila, sala, saleta, dos cuartos, todas piezas grandes, baño intercalado, cocina. Informan: M-8413.
A-1 28171 25 Dic. 5

ALQUILO SEGUNDO PISO, Belascoaín 189, entre Figuras y Carmen, sala, saleta, 3 cuartos, baño intercalado, comedor amplio, cuarto y servicio criados, cocina y calentador gas Precio de situación. Informan: Belascoaín 36, altos. U-5537.
A-1 28233 25 Dic. 6

SE ALQUILAN LOS ALTOS de la casa Gervasio 61, entre San Miguel y Neptuno, con sala, comedor, 5 cuartos, baño intercalado y servicio de criados. La llave en los bajos. Informan: Telf. A-8903.
A-1 28093 24 Dic. 3

ALQUILO ALTOS, BELASCOAIN y Lealtad, acera brisa, sala, dos y tres cuartos, respectivamente, baño intercalado, comedor, cocina, servicio criados. Llaves, Regino Depósito «Trinidad y Hermano». Informes: Sr. Manteca, Prado 90, por Animas. Telf. A-8903.
A-1 28094 24 Dic. 3

SE ALQUILAN LOS ALTOS de Lagunas 12, sala, saleta, comedor, 3 cuartos, baño intercalado. Informes: Sr. Lavandeyra. Prado 90. Telf. A-8903.
A-1 28091 2 Dic. 4

ALQUILO, CORRALES 30, bajos modernos, zaguán, sala, saleta, 4 cuartos, comedor, baño intercalado. Céntrica, a una cuadra del Capitolio. Llaves, Bodega. Informes: Calzada del Cerro 713.
A-1 27934 23 Dic. 5

AMISTAD 126. SE ALQUILA magnífica casa, preparada para almacén de tabaco, con vivienda, compuesta de ocho habitaciones. Informan: Cuba 49. M-8413 y FO-1517.
A-1 28170 25 Dic. 5

ALQUILO, CUBA y Santa Clara, piso alto, recibidor, sala, 3 cuartos, comedor, cocina, cuarto y servicio criados, baño intercalado, patio, fabricación moderna. Precio baratísimo. Informes, allí, Rodríguez y Compañía.
A-1 27859 22 Dbre. 7.

CONSULADO 45, hermosas casas, primer piso y segundo piso, cinco habitaciones, sala, saleta, servicio criados, etc. Llave e informes Consulado 41. Teléfono A-5361.
B-4 27456 18 Dic. 2

ALQUILAMOS

altos; Ensenada número 6 y Obrapía 40, altos y bajos; Carlos 111 números 201 y 203, altos; Oquendo número 29, bajos; Flores número 28, altos y bajos; San Rafael y Basarrate, altos y bajos; San Lázaro 325, bajos; y 327 altos y bajos, Rodríguez número 17 Sol número 21 y 23, altos; Oquendo número 5, altos. Precios reducidos. Informan: A-1752, Obrapía número 7.
A-1 27679 20 Dic. 5

SE ALQUILA, Virtudes número 162, bajos, entre Oquendo y Soledad, compuesta de sala comedor, tres habitaciones, baño completo, patio y cocina. Muy barata. Informes: Ramón G. Fernández, U-1157.
A-1 28655 29 Dic. 5

ACCESORIA PARA SOLTERO. Morales letra C. Se alquila bien acondicionada, hermoso baño. Informes: Ramón G. Fernández. U-1157.
A-1 28656 29 Dic. 5

MONTORO 24, ENTRE Bruzón y Lugareño, Ensanche de La Habana, frente Quinta Molinos, portal, sala, recibidor, escritorio, siete habitaciones, 2 baños, comedor pantry, cocina, 2 cuartos criados, servicios. Alquiler: 35 pesos. M-3193.
A-1 28367 27 Dic. 4

EN $25.00. SAN MIGUEL esquina Lucena. Hermosos pisos, sala, comedor decorados, tres cuartos, baño completo, cocina, calentador gas, serOvi,R shrdlu shrdlu shrdlu u u vicio criados. Informa el portero. U-4489. U-2925.
A-1 28669 29 dic. 3

SAN JOSE 38, altos, entre Manrique y San Nicolás; sala, comedor, 3 cuartos, cocina y baño. Informan: The Trust Company of Cuba. Obispo 53, M-6917.
A1 28664 29 dic. 4

TROCADERO 13, altos: Sala, comedor, 3 cuartos, hall, cocina y servicios de criados. $25.00. Obispo 53. M-6917.
A-1 28661 29 dic. 3

SE ALQUILAN baratos los altos de la botica Tejadillo y Compostela. Sala, comedor, tres cuartos, baño, etc. La llave, Tejadillo 36, bajos. A-3341
A-1 28567 29 Dic. 5

SE ALQUILA un piso con todas las comodidades, agua abundante precio de situación. Informes: San Rafael y M. González, altos, ferretería, o al teléfono FO-2548.
A-1 28617 29 Dic. 4

FINLAY 85 (altos), antes Zanja, a una cuadra de Belascoaín: Alquilo barata casa acabada de pintar, compuesta de sala y saleta espléndidas, cuatro grandes cuartos, comedor corrido al fondo, amplia cocina y espacioso baño completo. Servicios de criados. Llave e informes en los bajos. Teléfono U-1773.
A-1 28607 29 Dic. 5

LINDERO 8, entre Llinás y Clavel, a media cuadra de Belascoaín: Alquilo barata casa acabada de pintar, compuesta de sala, saleta, tres habitaciones y servicios sanitarios. Muy fresca. Llave en bodega esquina a Clavel. Informes: Zanja 85. Telf. U-1773.
A-1 28606 29 Dic. 5

ALQUILO HERMOSO piso en moderno edificio, Condesa 46-B, esquina Lealtad, sala, comedor, dos amplias habitaciones, baño intercalado, cocina gas, fresquísimo y barato. Llave, la lechería.
A-1 28581 29 Dic. 6

SAN MIGUEL 254-E., altos, entre Hospital y Espada, sala, comedor, cinco cuartos, baño y servicio criados. Informan: F-2635.
A-1 28541 28 Dic. 3

ALQUILO PRIMERO y segundo piso, Luz número 2, 3 habitaciones. Precio: 20 pesos. Llave en los bajos. Informes: Salud 21. Telf. M-4712.
A-1 28552 28 Dic. 6

SE ALQUILAN ALTOS, Trocadero 73 sala grande, 6 habitaciones, cuarto baño, cocina y patio. Precio mínimo 30 pesos. Informan: Telf. A-5540.
A-1 28530 28 Dic. 3

TROCADERO 44, ALTOS, entre Aguila y Amistad, sala, comedor, 3 cuartos, cocina y baño, dos cuartos con servicios en la azotea. Informan: The Trust Company of Cuba. Obispo 53. M-6917
A-1 28665 29 Dic. 4

EN 18 PESOS, SE ALQUILAN los bajos de Subirana 27, sala, comedor, cuatro cuartos, baño intercalado, cocina, etc. Informan: Tejadillo 36, bajos. A-3341.
A-1 28391 27 Dic. 3

BELASCOAIN Y PEÑALVER. Alquilo preciosos pisos, con recibidor, sala, tres y cuatro cuartos, baños modernos, cocina, cuarto y servicio de criados, con patio y terraza. Informan: F-3904.
A-1 28350 27 Dic. 7

MALECON 356, ENTRE Gervasio y Belascoaín. Alquilo preciosos pisos altos y bajos, acabados de pintar, recibidor, sala, 3 y 4 habitaciones, saleta, baños modernos, servicio y cuartos criados, patio y terraza. Informan: F-3904.
A-1 28346 27 Dic. 7

MORRO Y CARCEL. Alquilo preciosos pisos, con sala, comedor, dos y tres habitaciones, baños modernos, cocina y servicios. Informan: F-3904.

M.E.C.D. 2016

ALQUILERES

a2 VEDADO

CALLE 2 número 414, entre 4 y 6, altos y bajos, independientes. Cada piso, sala, comedor, 3 habitaciones y servicios. Informan: Telf. F-1173 La llave en el 412.
A-2 29018 2 Dic. 7

VEDADO: 18 número 29, entre 15 y 17. Alquilo casa, sala, comedor, tres cuartos, buen baño, 16 pesos con luz. A-9897. La llave en la misma.
A-2 29027 2 Dic. 5

ALQUILO planta baja, calle 15, entre L. y M., número 11, sala, saleta, cinco habitaciones, comedor, cocina, garage, cuarto chofer. Llave en «Familia Cubana». Informan: F-1649.
A-2 28971 2 Dic. 12

SE ALQUILAN los magníficos bajos de Línea 63, esquina a A., compuestos de jardín, portal, sala, seis cuartos, hall, dos baños intercalados, comedor, dos cuartos de criados y garage. Informan: M-1510. Llaves: Línea 65, bajos.
A-2 28914 1 Dic. 5

SE ALQUILAN, en 30 pesos, los altos, N. número 5, entre 17 y 19. La llave e informes; 17 esquina a N., núm. 9.
A-2 28822 1 Dic. 4

ALQUILO, Vedado, Calle F., entre Tercera y Quinta, altos y bajos modernos, con terraza, gabinete, sala, tres habitaciones, baño intercalado, comedor al fondo, cocina, pantry y cuarto con servicios de criados. Informan: Manzana de Gómez 240. Telf. A-4893.
A-2 28890 1 Dic. 9

¡SR. PROPIETARIO! Si usted tiene su casa desalquilada, nosotros le conseguimos, rápidamente, un buen inquilino. Módica comisión. Huni. M-7404, Habana 84(Parque San Juan de Dios).
A-2 28945 1 Dic. 3

CALLE 23, número 383, entre 2 y 4, Se alquilan los bajos, con sala, recibidor, hermosa galería, cuatro cuartos, cuarto de criados y demás. Llaves e informes, en los altos. Telf. F-2005.
A-2 28955 1 Dic. 4

ALQUILO, 31 entre 2 y 4, hermosa casa con jardín, portal, sala, comedor, tres habitaciones, baño intercalado, servicios de criados y garage. Informes al fondo.
A-2 28949 1 Dic. 4

CALLE I. número 206, entre 21 y 23. Alquilo unos bajos, con sala, dos habitaciones, baño intercalado, comedor, cocina y patio. Precio situación. Informan en la misma.
A-2 28944 1 Dic. 6

GRAN CHALET DE ESQUINA

Bajos, hall, sala ,comedor, pantry, tres habitaciones, baño intercalado; altos, hall, cinco habitaciones, baño, cuatro habitaciones, baño servidumbre, gran garage. Baratísima, Calle J. esquina a 15.
A-2 28847 1 Dic. 7

ALTOS RENACIMIENTO, económicos, 27 número 423, entre 4 y 6, Vedado, cuatro cuartos ,porch, pantry, garage, cuarto criados, etc. Llave bajos. Más informes: M-7245.
A-2 28859 1 Dic. 7

LUJOSOS ALTOS Calle F. número 14, entre Calzada y Quinta, Vedado con terraza, vestíbulo, sala, estudio, cinco cuartos, dos baños completos, hall, comedor, pantry, dos cuartos de criados con servicios. Precio asombrosamente bajo. Véala. Informan: A-7786 y F-5634.
A-2 28879 1 Dic. 4

C. NUMERO 207, entre 21 y 23. Casa antigua, pero muy confortable, comedor y amplia terraza, sala, comedor, 4 habitaciones, baño completo, etc. Precio muy rebajadísimo. Informes: Goizueta. F-3937.
A-2 28826 30 Dic. 7

CALZADA, entre H. e I. Preciosos y bellísimos altos residenciales, de un confort y amplitud admirables, propios para numerosa familia y de gran gusto, sala, amplísimo recibidor, 8 habitaciones de 5 x 5, dos hermosos baños, 3 habitaciones servidumbre, lavandería, garage para 2 máquinas, etc. Precio inigualado. Informes: Goizueta. F-3937.
A-2 28829 30 Dic. 7

SE ALQUILAN LOS ALTOS de la casa Quinta número 80, entre 2 y Paseo, sala comedor 4 cuartos, baño completo, hall, jardín y portal. Módico precio. La llave, el encargado de Calzada y Dos, Edificio «Martí». Informes: Sr. Manteca, Prado 90. Telf. A-8903.
A-2 28097 24 Dic. 8

SE ALQUILA HERMOSA residencia, 3 plantas, Calle Línea esquina a D., frente a Parroquia, con toda clase comodidades y propia para numerosa familia, garage 3 máquinas. Informes: Sr. Manteca. Telf. A-8903
A-2 28092 24 Dic. 3

SE ALQUILA ESPACIOSA y fresca casa, 19 número 89, entre 8 y 10 compuesta de sala, recibidor, 7 cuartos, comedor al fondo, 2 baños intercalados, jardín, garage para 2 máquinas y otras comodidades. Informes: Sr. Lavandevra. Prado número 90. Telf. A-8903.
A-2 28095 24 Dic. 3

23 ESQUINA a A. Bellísima y amplísima residencia en lo mejor del Vedado, rodeada de hermosos jardines, con sus fuentes y pérgolas, confort interior inigualado en casa de rentas, con sala y antesala dividida, hall central, 6 amplísimas habitaciones, comedor con zócalo de caoba, pantry cocina, completos servicios de servidumbre, amplios garages, lavandería, etc. Precio nunca igualado. Informes: Goizueta. F-3937.
A-2 28827 30 Dic. 7

17 ENTRE 10 y 12. Preciosos bajos, contiguos al Colegio Teresiano, con jardín, portal, sala, dos recibidores, 3 amplias habitaciones, baño intercalado comedor al fondo, patio, traspatio con árboles, cuarto y servicios servidumbre, con o sin garage. Precio inigualado. Informes: Goizueta. Telf. F-3937.
A-2 28825 30 Dic. 7

ALQUILO altos, Quinta y B., Vedado, sala comedor, 3 cuartos con balcón calle, terraza, baño completo, cocina gas, calentador, cuarto y servicios criados. Informan: Bodega. Telf F-6228.
A-2 28716 30 Dic. 8

SUSCRIBASE Y ANUNCIESE EN EL «DIARIO DE LA MARINA»

ALQUILERES

a2 VEDADO

VEDADO: Se alquilan altos modernos, C. y 29, sala, comedor, cuatro habitaciones y demás comodidades. Informan, en los bajos.
A-2 28866 1 Dic. 4

VEDADO: J. número 263 y Avenida de la Universidad, 5 cuartos, sala, comedor, baños, patios. Precio: 35 pesos. A. número 254, altos, media cuadra del Convento, entre 25 y 27 sala, comedor, servicios, garage, patio. Alquiler: 40 pesos. Informan: M-3522 y M-1329.
A-2 28792 30 Dic. 5

SE ALQUILA la casa Calle Tercera número 292, entre C. y D. Vedado. Informan: Telf. F-4987.
A-2 28705 30 Dic. 3

ELEGANTE RESIDENCIA: brisa, A número 248 entre 25 y 27, Vedado, jardín, portal, terrazas, vestíbulo, sala, recibidor; espacioso despacho o biblioteca, gran comedor, cuarto toilette, pantry, cocinas gas y carbón; escalera mármol. Altos: ancho hall, 6 habitaciones, closets, 3 baños. Garage: 2 máquinas, 2 cuartos y baño. Informes: F-2635.
A-2 28688 29 Dic. 3

SE ALQUILAN EN $12.00

Calle Cuatro núm. 76 (Redención, Marianao), esquina tranvía Havana Electric y tres cuadras del tren, casas con portal, sala, comedor, tres cuartos, baño intercalado, cocina, patio, traspatio. Las llaves en la letra E. Teléfonos U-4489. U-2925.
A- 28670 29 dic. 3

BARATISIMOS ALTOS, EN EL VEDADO: $20.00

Se alquilan los modernos y frescos altos, Calle Diez número 197, entre 19 y 21, ompuestos de sala, saleta corrida- tres habitaciones, baño completo intercalado, calentador cocina y servicio de criados. Abundante agua. Llaves en la misma. Informes: Edificio «Bacardí», Apartamento 401 Francisco Torres. De 10 a 12 a. m. y de 3 a 5 p. m. Telf. A-7830.
A-2 28356 27 Dic. 3

VEDADO, CALLE 9 número 7, entre K y J, se alquila casa moderna, sala, saleta, hall, 4 cuartos, baño moderno, comedor al fondo, cuarto criada, garage, cuarto chauffeur. $36. F-1183. La llave bodega en 9.
A-2 28612 29 Dic. 9

SE ALQUILA, Y número 17, entre 9 y 11. Cinco cuartos bajos, tres altos, dos baños, sala, recibidor, garage, patio, etc. Aunque ocupada, puede verse.
A-2 28568 29 Dic. 5

CALLE DOS NUMERO 3, Vedado. Alquilo la planta alta de esta hermosa casa, capaz para regular familia, con todas comodidades, terraza, costado y frente. Precio muy barato. Llave en Calzada y Dos Edificio «Martí». Encargado. Informes: Sr. Manteca, Prado 90. Telf. A-8903.
A-2 28096 24 Dic. 3

VEDADO. C, 133, entre 13 y 15, jardín, terraza, sala, comedor, 3 cuartos, 3 baños completos en los bajos, sala, comedor, 3 cuartos, 2 baños y cocina en los altos. Obispo núm. 53. M-6917.
A-2 28666 29 Dic. 4

VEDADO: BAÑOS Y 17, edificio «Menéndez». Alquilo un apartamento alto y otro bajo, baratos, con sala dos cuartos, baño, cocina, elevador. Muy frescos.
A-2 28484 28 Dic. 6

VEDADO: 16 ENTRE 21 y 23 número 184. Alquilo una casita alta y otra baja, muy frescas, baratas, con sala, comedor, dos cuartos, cocina baño completo.
A-2 28483 28 Dic. 6

LINEA NUMERO 77-A. entre Dos y Cuatro, portal, sala, recibidor, cuatro habitaciones, 2 baños intercalados, comedor, pantry, cocina, dos cuartos criados, garage dos máquinas. Alquiler: 40 pesos. Telf. M-3193.
A-2 28368 27 Dic. 6

VEDADO, CALLE 17 número 595, entre 26 y 28, 3 cuadras de 23, se alquila casa moderna, terraza, 5 cuartos, sala, baño completo, comedor al fondo. $20. F-1183.
A-2 28613 29 Dic. 9

VILLA «COQUETA» Calle 23, entre B. y C., sala saleta, comedor, cocina, baño, pantry, seis habitaciones, dos más para criados, garage para dos máquinas. Precio reducido. Telfs. F-5037 y A-2980.
A-2 28161 25 Dic. 4

27 NUMERO 5, CASI esquina Marina. Alquilo modernos altos, recién pintados, compuestos de sala, recibidor cinco cuartos servicio de criados, comedor, baños. Precio: Informan Telfs. F-1361 y F-5306.
A-2 28269 26 Dic. 11

VEDADO

SE ALQUILA ESPACIOSOS altos, Calle B, núm. 186, entre 19 y 21, compuestos de terraza, sala, comedor, 4 cuartos, baño intercalado, cocina, cuarto criados y servicio. Informan Bodega.
A-2 27391 17 Dic. 5

PRECIOSOS ALTOS Y BAJOS, independientes Calle C. número 182, para familias cortas, garage, jardín, terraza, doble servicio, buen baño, calentador, tres cuartos, otro criados. Recién decorados.
A-2 27958 23 Dic. 3

a3 CERRO

CHALET AMPLIO y cómodo, en la Calzada del Cerro 552, esquina a Peñón, propio para familia numerosa. Precio de situación. Para verse y otros informes, llame: F-3476.
A-3 28883 1 Dic. 4

EN EL REPARTO Palatino, jardín, portal, sala, comedor, dos cuartos baño moderno, agua caliente. «La Cuba» por la esquina, Tercera número 31, 10 pesos, Figueroa.
A-3 28937 1 Dic. 8

SE ALQUILAN, EN LA CALZADA de Puentes Grandes, a dos cuadras del Paradero de la Ciénaga, dos espaciosas naves de 450 metros cuadrados, cada una propias para talleres, depósito o garage. Precio: 50 pesos cada una. Informan: Telfs. I-7385 y FO-7109.
A-3 28013 23 Dic. 3

a4 MARIANAO Y SUS REPARTOS

SE ALQUILA hermoso chalet en la calle 6a. Av. y 1a., Reparto Buena Vista, al fondo de la casa Barraqué. Informes en el mismo.
A-4 28636 29 Dic. 4

ALQUILERES

a4 MARIANAO Y SUS REPARTOS

PEQUEÑAS RESIDENCIAS en Miramar, próxima a las Ursulinas y tranvías: Línea, entre 18 y 20; 20, entre 9a. y Avenida y Línea 9a. Avenida, entre 20 y 22, 3 y 4 habitaciones, baño de lujo, pantry, cocina, 2 cuartos criados, agua abundante, otra en La Sierra, calle 7, entre 8 y 10, 2 plantas, 4 habitaciones, garage y cuarto de criados, frente al tranvía, agua abundante. Informan: 7 y 4, La Sierra. FO-1423.
A-4 28954 2 Dic. 17

CRUCERO de la Playa, frente todos los tranvías Marianao, Calle 9, Reparto Nicanor del Campo, entre 14 y 16, con sala, comedor, tres habitaciones, baño intercalado, servicios de criados, garage. Llaves en el 18. Informan: F-2906.
A-4 29001 2 Dic. 16

REPARTO Almendares: Calle 14, entre E. y F. Alquilo casa moderna con jardín, portal, sala, saleta, hall, cuatro habitaciones, baño intercalado, pantry, cocina servicios criados, patio, traspatio y garage, 20 pesos mensuales. Informes: Sr. Agustino. Telf. M-2570.
A-4 28910 1 Dic. 4

SE ALQUILA casa amueblada, jardín, portal, tres habitaciones, closets, baño comedor, pantry, cocina, cuartos criados, garage, Avenida Quinta entre 12 y 13. Llave al lado, Ampliación Almendares. Informes: F-1882.
A-4 28857 1 Dic. 3

ALTURAS de Almendares. Se alquila una casa, Avenida del Parque número 12 casi esquina a América. Informan en la misma y en Neptuno 172, Dep. 307.
A-4 28926 1 Dic. 7

REPARTO Almendares: Calle 10, entre 9 y 11, inmediato tranvías y ómnibus. Se alquila en 25 pesos, último precio, moderno chalet, 2 plantas, 4 habitaciones, baño completo intercalado, garage, etc. FO-1231.
A-4 28739 30 Dic.3

AMPLIACION Almendares: Calle 12, entre Primera y Consulado, moderna, sala, comedor, 3 cuartos, closets, baño etc. Llaves en la misma, de 1 a 6. Informes: FO-3163.
A-4 28723 30 Dic. 5

FRENTE AL PARQUE, La Sierra, Calle 9, entre 4 y 6. Se alquila hermosa casa de dos plantas, cinco habitaciones altas, 2 baños, toda clase de comodidades. Informan: FO-2289
A-4 28715 30 Dic. 8

18, ENTRE E y F, Reparto Almendares, jardín, portal, sala, comedor, 3 cuartos, baño, cocina carbón, cuarto y servicio criados, garage y cuarto chauffeur. $30. Obispo 53. M-6917.
A-4 28662 29 dic. 3

VERDADEROS PALACIOS

Desde $15.00 hast a30.00. Avenida Las Palmas (Larrazábal), entre Avenida Columbia y Calzada Marianao, a una cuadra tranvías, amplios, frescos chalets con y sin garage, de tres a cinco cuartos, jardín, portal, sala, comedor, baño completo, cuarto y servicio criado. Llaves, Chalet núm. 1. U-4489, U-2925.
A-4 28671 29 Dic. 3

MIRAMAR: RESIDENCIA de lujo, moderna, todas las comodidades. Se alquila con o sin muebles. Calle 16, entre Tercera y Quinta. Informan: F-4919.
A-4 28215 25 Nov. 30

REPARTO KOHLY

Calle 25 y 28, hermosos bajos, sala, comedor, hall, 5 cuartos, garage, portal. La llave en la misma. Informan: Infanta 32, altos, entre San Rafael y San José.
A-4 28838 1 Dic. 6

a5 J. DEL MONTE Y LA VIBORA

ALQUILO, Lawton 9-B., altos, entre Milagros y Santa Catalina, sala, comedor, dos habitaciones, baño, cocina, 11 pesos. Otra interior, bajos, igual, 9 pesos. Informan: Felipe Poey 5. I-3234.
A-5 29042 2 Dic. 4

SE ALQUILAN los ventilados altos de la Calzada de la Víbora y Josefina, compuestos de sala, recibidor, tres hermosas habitaciones, baño intercalado, magnífico comedor, cuarto y servicios d ecriados independientes. Informan :Manrique 129. Telf. A-3836.
A-5 28920 1 Dic. 4

MILAGROS 108, entre J. B. Zayas y Cortina, jardín portal, etc., dos habitaciones grandes, baño primera, cuarto criados, garage, patio, traspatio. F-4507.
A-5 28918 1 Dic. 8

VIBORA: Alquilo altos de esquina, con 4 y 5 cuartos, sala, comedor, buen baño, agua abundante, Carmen 11 y 15, una cuadra Calzada y otra Paradero. 1 6y 18 pesos. Telf. X-3506
A-5 2817 1 Dic. 6

ALQUILO, San Mariano esquina a M. Figueroa, frente Parque Mendoza, chalet moderno, jardín, portal, sala, recibidor, comedor, cocina, cuarto criados y garage, bajos; y 5 habitaciones, baño intercalado y terraza, en los altos; también una buena habitación en azotea. Informan: Manzana de Gómez 240. Telf. A-4893.
A-5 28891 1 Dic. 9

SE ALQUILAN bajos, sala, comedor, tres cuartos, baño intercalado, cocina, servicios jardín, portal, patios, en Carmen y Goicuría, Mendoza, Víbora. I-1718 e I-7225.
A-5 28795 30 Dic. 4

SAN MARIANO 46 entre San Antonio y Saco, frente Colegios Maristas y Lourdes, jardines, portal, sala, recibidor, 5 cuartos, baños intercalados, saleta, cocina garage. Llave al lado. Informes: F-6405.
A-5 28712 30 Dic. 3

JESUS DEL MONTE: Se alquilan los altos de Luz 20, con sala, saleta 5 cuartos, baño, comedor. La llave en los bajos. Informan: Telf. F-4866.
A-5 28732 30 Dic. 3

ALQUILO: Víbora, Vista Alegre y Buenaventura número 10, costado Pasionistas, 3 cuartos, garage; Gelabert 14, esquina Parque Córdova 8 dormitorios, jardín, traspatio. Llave, al lado. X-1845.
A-5 2749 39 Dic. 8

ALQUILERES

a5 J. DEL MONTE Y LA VIBORA

MENDOZA, Víbora. Lujosa casa con garage, tres cuartos, sala, hall, baño intercalado, comedor, pantry, cocina, cuarto de criados con servicios, bonito patio sevillano. Se da muy barata, Carmen 130, entre Mayía Rodríguez y Goicuría, a tres cuadras del tranvía y una cuadra de los ómnibus. Para informes: Telfs. A-7786 y F-5634
A-5 28878 1 Dic. 4

VIBORA: O-Farrill 35 altos. Se alquila a dos cuadras de la Calzada, terraza, sala, cinco habitaciones, comedor al fondo, baño intercalado, cuarto y servicios de criados. Llave en los bajos. Informes: F-5335.
A-5 28714 30 Dic. 4

JESUS DEL MONTE. Se alquila en San Anastasio y Tejar moderna casa. con sala, comedor dos cuartos, baño, cocina y patio. Llave en la misma. F-1006.
A-5 28685 29 Dic. 3

POR $8, $10 y $12 se alquilan modernas y amplias casas de altos y bajos, con todas las comodidades. Luis Estévez 133, esquina a Este, Santos Suárez. Llaves e informes: Este, letra C, bajos. Telf. A-4548.
A-5 28680 29 Dic. 4

LUZ CABALLERO 14, entre Carmen y Vista Alegre, preciosos altos, terraza, sala, tres cuartos, comedor, baño lujoso, cuarto y servicio criados Llave, al fondo. Telf. A-0108.
A-5 28062 29 Dic. 6

VIBORA. ALQUILANSE bajos, Carmen, 4 esquina fraile, con portal, sala, saleta, cinco cuartos, comedor al fondo, cuartos servicios criados, jardín, patio, sitio alto, fresco y saludable. Precio situación. Tel. X-2030.
A-5 28626 29 Dic. 4

VIBORA: REPARTO Mendoza, Goicuría entre Milagros y Libertad. Alquilo casita dos habitaciones, sala, comedor, baño con bañadera y lavabo y cocina. Informan en el 86. Precio: 10 pesos.
A-5 28537 28 Dic. 8

EN JESUS DEL MONTE 358, Alquilo casa, con sala, saleta, cuatro habitaciones, comedor, baño y cocina. Informan: F-3904.
A-5 28348 27 Dic. 7

ALQUILO PRIMER piso San Benigno y Zapote frente al parque, tiene sala, saleta, comedor. tres cuartos y servicio criados. La llave en los altos. Informan Telf. M-4280.
A-5 27722 20 Dic. 6

ALQUILO

Armas 22, entre San Francisco y Concepción, media cuadra tranvías. Sala, comedor, tres cuartos, baño moderno. Llaves, bodega San Francisco. Informa: Fonseca. Luz 1-A. Telf. I-3361. Víbora.
A-5 28558 29 Dic. 7

MILAGROS 120, BAJOS, entre Figueroa y Cortina, tranvía Santos Suárez, jardín, portal, antesala, sala, 5 cuartos, comedor pantry, garage, cuarto criados. Informan: I-2467.
A-5 28176 25 Dic. 5

ALQUILO DOS CASITAS modernas, acabadas de pintar, propias para matrimonio, sala, cuarto cocina, servicios, patio azotea, luz. Ventiladas. A precio situación. Informan; Calle General Lacret, letra I., entre Cortina y Figueroa.
A-5 28030 24 Dic. 4

a6 SANTOS SUAREZ Y MENDOZA

ALTOS BARATISIMOS, independientes y modernos, Durege 38 sala, tres habitaciones, baño, cocina, agua abundante, fría y caliente, tranvías, ómnibus. Informan; Durege 30-A., esquina San Bernardino.
A-6 28935 1 Dic. 3

ALQUILO, en Santos Suárez, chalet de esquina, Luis Estévez y D-Strampes, una cuadra Calzada Paz, portal, sala, saleta, hall, cuatro habitaciones, baño intercalado, comedor al fondo, dos habitaciones altas, habitación y servicio criados, garage, patio, jardín y solar cercados. Alquiler 30 pesos. Llave misma. Informan: Cárdenas 62, altos. Telf. A-3269.
A-6 28948 1 Dic. 7

ALQUILO: Enamorados entre Dolores y San Indalecio, sala, comedor, dos cuartos y demás servicios, 14 pesos. Telf. I-6620. Una cuadra tranvía. Una habitación 3 pesos, Maloja 138.
A-6 28711 30 Dic. 4

ALQUILAMOS MODERNOS y ventilados altos, Tamarindo 66 y Este de la Línea, sin número, (Jesús del Monte), compuestos terraza, gabinete, sala, 3 amplias habitaciones servicios intercalados, comedor y magnífica cocina. Informan: Telf. X-2808
A-6 28468 28 Dic. 3

AVENIDA SERRANO 85: Vea pronto esta espléndida casa. Se alquila baratísima, entre San Bernardino y Zapotes. Telf. A-3480.
A-6 28332 27 Dic. 3

a7 LUYANO

MUNICIPIO Y ROSA Enríquez, Luyanó. Preciosas casas modernas y apartamentos altos y bajos, sala, comedor, baño completo, agua abundante, 1, 2 y 3 habitaciones. Precios baratísimos. El encargado.
A-7 28959 2 Dic. 5

CONCHA Y VELAZQUEZ, altos e bajos. Se alquilan, con sala, comedor, cuatro y tres habitaciones, baño y cocina. Frescas y baratas. Informes: Ramón G. Fernández. Tel. U-1157.
A-7 28659 29 Dic. 5

7 Y 8 PESOS, casitas modernas, una cuadra de los ómnibus y dos de los tranvías Santos Suárez, San Bernardino número 24, entre Durege y Serrano. Informan en las mismas. Telf.
A-7 28791 30 Dic. 3

ALQUILO, en Concha y Guasabacoa. bajos y altos, con sala, tres habitaciones, baño y cocina, desde 12 pesos. Informan: Manzana de Gómez 240 Telf. A-4893.
A-7 28886 1 Dic. 9

15 PESOS, hermoso primer piso. Alquilo Velázquez 84, entre Cueto y Calzada Concha, punto saludable, sala, comedor, cuatro habitaciones, cuarto baño, cocina, balcón corrido. Llave, Bodega.
A-7 28884 1 Dic. 7

ALTOS MODERNOS, sala, comedor, tres cuartos, comedor, baño intercalado; tranvías y guaguas por la puerta, 15 pesos, Concha 14. Llave, Bodega.
A-7 28315 26 Dic. 4

ALQUILERES

a7 LUYANO

LUYANO: Se alquilan los altos de Reforma esquina a Herrera, en 15 pesos; los bajos, para establecimiento, 15 pesos; una casita preciosa, en Herrera 50, en 10 pesos. Informes: A-3303.
A-7 28743 30 Dic. 5

LO MEJOR de Luyanó: Pasaje de Trespalacios 12, entre Trespalacios y Luyanó, casa moderna, 4 habitaciones, sala, comedor, cocina, servicios y patio, 12 pesos. Llave al lado. Informan: Cerro 606, entre Ayuntamiento y Márquez, Tintorería.
A-7 28710 30 Dic. 10

ALQUILO DOS PISOS ALTOS independientes, modernos, Rosa Enríquez 15, Luyanó, sala, gabinete, 4 habitaciones, servicio intercalado y cocina. Precio: 17 pesos. Informan: Telf. A-5540.
A-7 28532 28 Dic. 3

VEDO CASA fresquísima, alegre, y sana, Santa Felicia número 40, última cuadra, Luyanó, sala saleta, 3 cuartos 4 por 4, comedor, garage, cuarto alto, un solar aledaño, 10 por 33 metros. Informan: Lealtad 141.
A-7 28783 30 Dic. 5

PEREZ 10, CASI ESQUINA Concha, lujosos altos. dos terrazas, cuatro habitaciones, comedor al fondo, baño de lujo. Llave enfrente, número 11. Informes: Telf. A-0108.
A-7 28062 24 Dic. 4

a8 LAWTON-BATISTA

SE ALQUILA casita amplia y ventilada, sala, cuarto, comedor, servicios, patio y traspatio mampostería, 6 pesos; Trece número 10, entre Concepción y Dolores, guaguas y tranvías media cuadra. Informan en ella.
A-8 28747 30 Dic. 8

ALTOS MODERNOS, sala, comedor, dos cuartos, baño intercalado; tranvías y guaguas por la puerta, 10 pesos, B. y 14, Lawton.
A-8 28314 26 Dic. 4

a12 GUANABACOA Y COJIMAR

GUANABACOA: Alquilo 15 pesos, amplia casa, con 4,000 metros terreno a tres calles, Samaritana, Santa María y Fray Alonso, frutales, platanal. Ver dueño, domingos, por la tarde.
A-12 28902 1 Dic. 3

SE ALQUILA GRAN CASA Quinta, «Las Figuras», Máximo Gómez 62, Guanabacoa. Informes y llaves: Calle Goicuría 24, esquina Luis Estévez, altos, Santos Suárez.
A-12 27731 21 Dic. 3

b1 NAVES Y LOCALES

EN NEPTUNO entre San Nicolás y Manrique. Alquilo muy barato, espléndido local para establecimiento, amplias vidrieras, cuatrocientos metros. Informan; Empedrado 49, bajos. A-2021.
B-1 28987 2 Dic. 7

ALQUILO EL MEJOR local de La Habana. 1400 metros, Animas 177, entre Oquendo y Marqués González, para almacén, industria. Informes: allí. Telf. U-7775.
B-1 28525 28 Dic. 4

EN VILLEGAS 82: Alquilo local, propio para establecimiento o almacén. Informan: F-3904.
B-1 28349 27 Dic. 17

LOCAL para establecimiento, Bernaza 37, próximo a Ferrocarriles, Muelles, etc. Puede verse de 8 a 12 y de 2 a 6. La llave en la imprenta. Informan; Telf. M-9093.
B-1 29012 2 Dic. 17

ALQUILO, en Luz y Oficios, local de esquina, propio para establecimiento, con varias divisiones y servicios. Informan: Manzana de Gómez 240. Telf. A-4893.
B-1 28887 1 Dic. 9

ALQUILO. Concha (entre Reforma y Guasabacoa), nave número 16, con más de 600 metros superficie, piso de cemento y precio de situación. Informan: Manzana de Gómez número 240. Telf. A-4893.
B-1 28889 1 Dic. 9

CUBA ESQUINA a Muralla, espléndido local para almacén o establecimiento, con más de 1,000 metros superficie, junto con el primer piso de la casa, que consta de 9 espaciosas habitaciones, piso marmol y servicios Precio, arreglado situación. Informan: mez 240. Telf. A-4893.
B-1 28892 1 Dic. 9

BELASCOAIN NUMERO 10, casi esquina Neptuno. Alquilo para comercio, buen punto, salón 480 varas con armatostes o sin ellos. Precio prudente. Inforamn: Cuevas, Bernaza 39. A-3568.
B-1 28500 28 Dic. 6

VISTA ALEGRE y Luz Caballero. Alquilo esquina, propia para Bodega, con armatostes, vivienda y otras comodidades. Precio módico. Llaves número 80. Informes: Cuevas Gran Hotel. M-9896.
B-1 28499 28 Dic. 6

LEALTAD 100. ALQUILO esquina San Rafael local propio Carpintería, muebles, depósito comercial o cosa análoga, muy amplio. Pregunte Zapatero, entrada. Barato. Informes: Cuevas. Telf. M-9896.
B-1 28501 28 Dic. 6

ESQUINA PARA BODEGA, calle Misión núm. 15; y Cienfuegos, casa moderna, tiene enseres, armatostes y nevera, se alquila precio reducido. Informes al Tel. M-5503.
B-1 28635 29 Dic. 7

BRUZON Y POZOS DULCES. Se alquila en 30 pesos una gran nave, propia para industria o comercio. Llave, Bodega Bruzón y Pozos Dulces. Informan: Banco Asturiano. Telf. A-7674.
B-1 28520 28 Dic. 13

SE ALQUILA, ESPADA 9, esquina propia para establecimiento. Informan; Telf. A-5540. Precio: 20 pesos.
B-1 28531 28 Dic. 3

ESTABLECIMIENTOS: Galiano y Trocadero, local para bar o establecimiento, con vidrieras, mostrador y armatostes, bien acondicionado. Se alquila barato. Informes: Ramón G. Fernández. U-1157.
B-1 28658 29 Dic. 5

MERCADO DE TACON, casilla por Galiano, se alquila completa, con bajos, principal, entresuelo y azotea. Obispo 53. M-6917.
B-1 28663 29 dic. 4

ALQUILERES

b2 APARTAMENTOS

M. GOMEZ, 407, preciosos apartamentos, algunos balcón a la calzada: sala, comedor, baño completo, una, dos y tres habitaciones; otros, cuarto, sala y baño privado. Precios los más baratos. Informan: Encargado.
B-2 28961 2 Dic. 5

SE ALQUILA apartamento independiente, tres habitaciones, buena cocina y servicios, 9 pesos, Consulado, entre 3 y 4, una cuadra tranvías Marianao-Buenavista.
B-2 28999 2 Dic. 4

APARTAMENTOS independientes Paula número 12, sala, comedor, dos habitaciones, baño de lujo, cocina y todo confort. Informes: Telf. A-9140.
B-2 28845 1 Dic. 6

Edf. P. Morales S Cruz

SAN LAZARO y N.

OCHO PISOS

Se alquilan modernos y ventilados apartamentos desde 18.00 a $55.00, con una a cuatro habitaciones y su respectiva sala, comedor, hall, baño, cocina y cuarto con servicio de criado. Tienen vista al mar y la ciudad.

ELEVADOR DIA Y NOCHE

INFORMES DE 9 a 12 EN EL MISMO EDIFICIO

B-1 27397 17 Nov. 25

JESUS DEL MONTE 303

Frente a Santos Suárez. Se alquila moderno apartamento, compuesto sala, cuarto, baño, cocina, patio, etc Para más informes, en la Peletería «La Americana», Belascoaín número 28. Telf. U-5117.
B-2 28794 30 Dic. 30

GALIANO Y SAN RAFAEL, altos del Café «La Isla». Alquilo Apartamento de dos habitaciones y baño, vista a la calle. En la misma, habitaciones con lavabo y comida exquisita. Trato esmerado. Estricta moralidad.
B-2 27542 18 Dic. 3

K. ESQUINA 21, VEDADO; Preciosos apartamentos pequeños, cómodos y fresquísimos, sala, comedor, uno o dos cuartos, hermoso baño completo, intercalado, etc. Económicos. Véalos hoy. Informes: Avelino.
B-2 28385 27 Dic. 3

b3 DEPARTAMENTOS

EDIFICIO TELLA

Calle 12, entre 21 y 23, modernos y frescos departamentos, con dos cuartos, baño, cocina, servicio inmejorable. Precio muy módico. Informes: Conserje. Telf. A-1051.
B-3 29040 2 Dic. 5

HOSPITAL 67, AL COSTADO de Emergencias. Alquilo Departamento con sala, 2 cuartos, servicio y cocina, a 10 pesos, con luz. Véase al Encargado.
B-3 28087 24 Dic. 3

17 Y 4, VEDADO, 14, 16 y 18 pesos. Alquilo cómodos departamentos, sala, saleta, tres y cuatro cuartos baño completo y demás comodidades. Véase al Encargado. Informes: Manteca, Prado 90. A-8903.
B-3 28088 24 Dic. 3

AGUIAR 100, ESQUINA Obrapía. Alquilo departamento corrido y habitaciones para Oficinas, servicio de portero. Precio muy barato. Llaves, Portero. Informes: A-8903.
B-3 28089 24 Dic. 3

b4 HABITACIONES

SE ALQUILA una sala a persona honorable, clara y espaciosa. Muy barata, Neptuno 77, altos, derecha.
B-4 290022 2 Dic. 4

SE ALQUILA una o dos habitaciones para Oficina, en Obispo 55, altos, frente a Johnson. Informes: Sr. Guzmán, de 9 a 12 y de 2 a 5.
B-4 28970 2 Dic. 6

CASA PARTICULAR alquila hermosa sala independiente, amplia habitación, juntas o separadas, gran baño, abundante agua. Dáse comida, deseándola, San José 93-D., altos, entre Gervasio y Belascoaín.
B-4 28967 2 Dic. 4

NIAGARA HOUSE: Prado 47 ,altos, espléndidas habitaciones, lavabos agua corriente, desde 8 pesos; con baño privado, desde 12 pesos; apartamentos espléndidos, 15 pesos, agua fría y caliente, Casa honorable. Prado 47.
B-4 28998 2 Dic.5

UNA CUADRA Prado, Trocadero 17, altos, cuartos con o sin muebles. Precio económico, hombres solos, formales; también cocina condicional y habitación independiente en azotea.
B-4 28950 2 Dic. 5

SE ALQUILAN dos habitaciones, juntas o separadas, para señora sola o matrimonio sin niños. Es casa de moralidad. Precios de situación. Se pide referencias, Aguila 122, (altos), entrada por Estrella.
B-4 28921 1 Dic. 4

HUESPEDES: Apartamentos con y sin muebles, especial familias, habitaciones desde 6 pesos, precio especial a personas del Interior, por días. Inmejorable situación, Prado 93, altos Partagás.
B-4 28819 1 Dic. 3

HABITACIONES amuebladas, para hombres solos, desde 5 pesos, con luz toda la noche y entrada independinete, Monte 184, altos, por Rastro.
B-4 28820 1 Dic. 3

EN CASA DE familia seria se cede hermosa habitación a hombre solo o matrimonio sin hijos. Se le dará comida si lo desean. Sitio muy céntrico. Aguiar 39, 2o.
B-4 28631 29 Dic. 5

CRISTO NUMERO 33, altos, Alquilo habitaciones amuebladas y con comidas; una persona, 20 pesos; dos, 35, vista a la calle.
B-4 28059 24 Dic. 9

ALQUILERES

b4 HABITACIONES

BARATAS, HERMOSAS Y FRESCAS HABITACIONES POR LO QUE OFREZCAN

Y un apartamento con dos habitaciones, en Maloja número 1, esquina a Monte y Aguila, con vista a la calle. en $6.00, $9 00 y $14.00. Llaves en la misma Informes: Edificio «Bacardí», Apartamento 401. Telf. A-7830, Francisco Torres. De 10 a 12 a. m. y de 3 a 5 p. m.
B-4 28358 27 Dic. 3

CAMPANARIO 143, casi esquina a Reina. Alquilo habitaciones a 5 y 6 pesos. Para verla, el Encargado.
B-4 28090 24 Dic. 3

GALIANO NUM. 103. Habitaciones espléndidas desde 23 pesos, para uno; dos, 35 pesos, con excelente comida, lavabos y agua caliente en abundancia. Hermosa terraza. Sólo moral absoluta. M-7380.
B-4 28772 30 Dic. 8

ALQUILO habitación con balcón y ventana al Parque de la Fraternidad. Tiene lavabo y agua caliente. 8 pesos, Reina número 2, tercer piso derecha.
B-4 28741 30 Dic. 8

¡GRAN CASA para familias! Monte 5. Habitaciones desde $4 en adelante, balcón, lavabo agua caliente. Apartamentos tres posesiones, balcón, baño privado. Casa de orden. Con o sin comida. A-5173.
B-4 28248 25 Dic. 10

b5 CASAS DE HUESPEDES

«LA MATANCERA», Reina 83, esquina a Manrique, casa decente, una habitación con balcón a Reina, servicio privado y baño, buena comida, propia para matrimonio. Telf. A-0238.
B-5 28510 28 Dic. 4

b6 HOTELES

HOTEL "QUINTA AVENIDA", Zulueta 71, esquina Dragones. Alquilo departamentos a matrimonios a $35, con baño, $40; habitaciones, una persona, 18 y 20 pesos. Espléndida comida. Esmerado trato. Telf. A-1000.
B-6 29026 2 Dic. 7

TROTCHA

Con hermosos jardines. con esmerado servicio y buena comida, desde $30 mensuales; para matrimonios desde $50 por persona. Calzada y 2, Vedado. Teléfono F-1076.
B-6 29024-53 2 Dic. 31

HOTEL ANDINO

San Lázaro 490 esquina M., frente a la Universidad, modernos, amplios, lujosos apartamentos y habitaciones, balcón, baños privados. Moralidad, garantía, garage, elevador. Cerca de los Hospitales Calixto García y Mercedes. Con 3 comidas, 25, 30 y 35 pesos, una persona; 40, 45 y 50 pesos, dos personas; desde un peso, para viajeros del Interior.
B-6 29055 2 Dic. 9

HOTEL DE LUZ

Oficios 35. M-5764, frente a Embajada España. Dedicado a familias de residencia fija. Departamentos; baño, agua caliente, ascensor salones recreo. Convénzase por referencias de distinguidas familias que allí residen. Precios ganga. Por persona, 30 a 35 pesos. Matrimonios: 45, 50 y 55 pesos.
B-6 27905 22 Dic. 7

HOTEL «VANDERVILT»

Habitaciones esquina baño privado, propias para matrimonio, muy frescas, cerca Universidad y Hospitales Calixto García y Mercedes. Lo más alto, saludable y económico Neptuno 309, esquina Mazón.
B-6 27116 14 Dic. 14

HOTEL RITZ

NEPTUNO Y PERSEVERANCIA

En lo más céntrico de la Ciudad. Precios económicos, por mensualidades. Abonados a la carta, en el Restaurant. Telf. M-5961.
B-6 28041 24 Dic. 9

THE ROOSEVELT

AMISTAD Y SAN MIGUEL

Distinguidos matrimonios, con tres excelentes comidas, desde $50

Apartamentos para familias.
B-6 28227 25 Nov. 28

b10 PERDIDAS

SE HA EXTRAVIADO una cartera conteniendo un título de chofer, circulación de la máquina y otros papeles de utilidad, únicamente para el interesado. Avise: Telf. I-5440. Rogelio Rodríguez y será gratificado generosamente.
B-10 29013 2 Dic. 6

SOLICITUDES

o9 AGENCIAS DE COLOCACIONES

LAS MEJORES criadas y oficinistas, están inscriptas con la **AGENCIA BEERS**. Colocados, muchacha taquígrafa en casa de comercio americana, 10 pesos, por semana. **AGENCIA BEERS. A-3070.**
B-9 29045 2 Dic. 3

o1 CRIADAS Y CRIADOS

SE SOLICITA muchacha blanca, para todo servicio de corta familia; que sepa cocinar bien, traiga referencias y sea formal. Para pueblecito inmediato a la Habana. Informan: Aguila 223, esquina a Monte segundo piso, número 6. De $8 en adelante.
S-1 28689 29 Dic. 4

SE SOLICITAN

o1 CRIADAS Y CRIADOS

SE NECESITAN un criado de mano y un chofer, que tengan recomendaciones de las casas que trabajaron antes; sueldo, 25 pesos. Informan: Compostela 58, bajos.
S-1 28928 1 Dic. 3

o2 COCINERAS Y COCINEROS

SOLICITO cocinera peninsular ayudando quehaceres de la casa y dormir fuera; sueldo, 8 pesos, Amargura 72, primer piso.
S-2 28939 1 Dic. 4

SE SOLICITA una muchacha con referencias, para cocinar y ayudar a la limpieza, dormir en la colocación; sueldo, 10 pesos, Oficios 88, altos.
S-2 28806 30 Dic. 3

o13 SOCIOS

TRES OBRAS teatrales, revistas bataclánicas, listas para explotarlas en Habana y extranjero. Algo sensacional, de actualidad. Busco socio capitalista, serio. Dirección del autor: O-Reilly 32 ,segundo piso, departamento 20. M-3339.
S-13 28986 2 Dic. 5

s14 SOLICITUDES VARIAS

SE SOLICITAN 20 señoritas y señoras de buena presencia, para la venta de un producto de nombre y gran consumo «Aguila 96, altos, de 12 a 2, Preguntar: Sr. Gómez.
S-14 29062 2 Dic. 4

SE SOLICITAN señoras y señoritas para cargo bien retribuído, Compañía Cubana de Propaganda, Empedrado 38.
S-14 29057 2 Dic. 4

SE OFRECEN

o1 CRIADAS Y CRIADOS

SE DESEA colocar una joven española, de criada de cuartos o de comedor o para los quehaceres de un matrimonio soo ;es formal y tiene buenas referencias. Telf. U-6606.
O-1 28996 2 Dic. 6

JOVEN INGLESA, se coloca de criada de mano, manejadora o cuartos, tiene muy buenas referencias y no le importa viajar; es muy honorable. Informan: Telf. F-3624.
O-1 28900 1 Dic. 4

JOVEN ESPAÑOLA, desea colocarse de comedor, o para habitaciones, sabe lavar y planchar ropa fina; tiene buenas referencias. Telf. U-8233. Oliva.
O-1 28911 1 Dic. 3

SE DESEA colocar una joven española, para criada de mano o manejadora, es formal y sabe cumplir con su obligación. Informes: Telf. M-4080.
O-1 28816 1 Dic. 3

SE DESEA colocar criada española para los quehaceres de casa particular; tiene referencias y no tiene pretensiones. Telf. M-1731.
O-1 28952 1 Dic. 3

SE DESEA colocar una joven española, para criada de mano, sabe algo de cocina. Informan: Animas número 51. Telf. A-6930.
O-1 28942 1 Dic. 5

SE DESEA colocar una muchacha española, para cuartos o criada de mano; tiene referencias. Telf. M-5735.
O-1 28938 1 Dic. 3

SE DESEA colocar una joven española, para criada de mano; tiene referencias. Informan: Telf. FO-1570.
O-1 28868 1 Dic. 3

SE DESEA coloca runa señora del campo, para todo los quehaceres de una casa chica, pues sabe hacer de todo, lava y plancha ropa fina; también sabe cuidar niños. Informan: F-2784.
O-1 28846 1 Dic. 3

SE DESEA colocar una española, de criada o manejadora; tiene referencias. Telf. U-2989.
O-1 28843 1 Dic. 4

SE DESEA colocar joven española, para criada de mano o comedor sabe lavar y planchar; es trabajadora, seria y con referencias. La dirección: Gervasio 130-B. Telf. U-8239. Pregunten por Josefa.
O-1 28813 1 Dic. 4

SE DESEA colocar una muchacha española, para criada de mano o cuartos; tiene referencias. Informan; Telf. I-3314.
O-1 28833 1 Dic. 4

SE OFRECE una muchacha blanca, para limpieza de cuartos o manejadora, es formal, sabe coser y bordar; tiene referencias. Telf. I-4747.
O-1 28832 1 Dic. 4

SE DESEA colocar joven española, para criada de mano o habitaciones, sabe servir a la rusa, no le importa ir a los Repartos, sabe planchar ropa fina de señoras; tiene recomendaciones. F-2545.
O-1 28932 1 Dic. 3

BUEN CRIADO español, serio, respetuoso, desea colocarse, habituado a servicio fino, sabe hacer cocktails, tiene buenas referencias de familias conocidas; también se ofrece como chofer. Telf. FO-3232.
O-1 28930 1 Dic. 4

SE DESEA colocar una joven española, para criada de mano o cuartos; tiene referencias. Informan: M-5097.
O-1 28854 1 Dic. 6

DESEA COLOCARSE una joven española, para los quehaceres de corta familia; sabe cocinar bien y tiene buenas referencias. Informan: F-6086.
O-1 28796 30 Dic. 3

SE DESEA colocar una muchacha española, para criada de mano o manejadora, lava y plancha y sabe coser; tiene buenas referencias. Informan: Telfs. M-4441 y U-6605.
O-1 28760 30 Dic. 3

SE DESEA colocar una joven española, para criada de mano o cuartos, o cocinar para corta familia: tiene buenas referencias. Telf. F-4408.
O-1 28765 30 Dic. 3

SE DESEA colocar una muchacha española, de criada de mano o manejadora; tiene buenas referencias. Telf. FO-1381.
O-1 28737 30 Dic. 4

SE DESEA colocar una muchacha española, para los quehaceres de una casa de corta familia; tiene buenas referencias. Telf M-8428.
O-1 28730 30 Dic. 8

FOLLETIN 10

CONCORDIA MERREL

SALLY ENTRE las ESTRELLAS

Versión española de
ESTEBAN MACRAGH

EDITORIAL JUVENTUD
Provenza, 101 y 103
BARCELONA

(De venta en «La Moderna Poesía», Obispo 135, Telf. A-1171 y en «Cervantes». Galiano 62, Tel. A-4958)

mismo de un pobre agente de publicidad. Y esto me recuerda que aún no me has contado tu historia. Llévame en tu coche y me la puedes contar por el camino.

En la obscuridad del teatro, Bellamy buscó un camino al lado de Sally. La encontró en un antepalco con Rodbaum y las otras dos muchachas. Las Tres Gracias se sentaban junto a la barandilla.

—No se nos debe ver hasta el final del programa —murmuró Sally cuando él se sentó a su lado.— Había mucha gente fuera cuando hemos llegado. Dane, es todo tan bonito—y lanzó un suspiro de emoción.

—Me alegro de que empiece a gustarle

—Pero no sé si tendré fuerzas para presentarme y saludar al público. Falta mucho para el final todavía?

Bellamy se inclinó hacia adelante y miró a la pantalla.

—No; ya están en la escena de la renunciación.

Cuando aún no había acabado de hablar se encendieron las luces y Sally oyó los murmullos del público y luego voces de aclamaciones:

—¡Ahí están!... Mirad...

—Las Tres Gracias...

—¡Qué guapas!

Y luego una tempestad de aplausos.

Esperó casi sin aliento, con las manos crispadas y el corazón latiéndole con fuerza. Las Tres Gracias se levantaron con gracia y soltura a recibir los aplausos. Luego Zouzou elevó la mano reclamando silencio y los aplausos se extinguieron.

—Querido público—empezó. Eres muy amable y bueno; pero esta noche no es a nosotras a quien debes aplaudir sino a esta pequeña, a esta inglesita, a Sally.

Tres de las manos más famosas del mundo cogieron a Sally y la pusieron en primer término en el palco.

Las cosas empezaron a desvanecerse ante los ojos de Sally. Miró hacia abajo y vió un mar de caras dirigidas a ella y oyó el estruendo de los aplausos; se dió cuenta de que saludaba y sonreía, y oyó en el escenario la voz de Rodbaum dominando el ruido de las ovaciones

—Señores y señoras, tengo la honra y el privilegio de presentarles a ustedes esta noche a la ganadora del Gran Concurso del Encanto, organizado por las Tres Gracias: la señorita Sally Meadows.

Los aplausos ahogaron sus palabras, mientras Sally saludaba y sonreía otra vez.

Rodbaum sonrió satisfecho.

—Sí—gritó—ya sabía yo que les gustaría a ustedes. A mí me gusta también: a las Tres Gracias les gusta, a todos nos gusta.

Aplausos y risas.

—Escúchenme—Rodbaum se puso serio—que quiero exponérselo todo a grandes rasgos. Quiero hacerles conocer los motivos secretos de este proyecto. No ha sido una treta; las Tres Gracias no ganan nada en él, excepto la satisfacción de ayudar a una muchacha, sencilla y humilde, a subir el primer peldaño de la escalera de la fama..—Contuvo la intención obvia del público de aplaudir, levantando una mano gruesa y enjoyada.

—No, señores, todavía no. Hagan el favor de escucharme y aguantarme, porque es un trabajo difícil saber cómo explicarme para que ustedes comprendan bien lo que quiero decir. Yo sé, ustedes saben, todos sabemos lo que se puede y suele decir de las estrellas de la pantalla: publicidad, anuncio. Mucha gente cree que la vida de una artista se reduce a eso. Pero, señores, yo tengo que decirles a ustedes que nada de eso ha habido en este caso. Y no pretenderé que eso se crea sólo porque yo lo diga; no, señores. Voy a mostrarles a ustedes una prueba. Y la prueba que voy a mostrarles a ustedes es la siguiente: cuando esta gran idea de hallar a una muchalha inglesa y ayudarla a escalar las alturas de la fama, inundó las generosas mentes de las Tres Gracias, se sintieron tan felices como tres chicos que no asistiesen un día a la escuela. Pero luego las asaltó otro pensamiento y toda su felicidad se desvaneció. ¿Saben ustedes cuál fué este pensaminto?—Rodbaum hizo una pausa impresionante, manteniendo al público atento. Rodbaum se inclinó un poco hacia adelante y siguió hablando despacio:

—Fué el temor, el miedo frío y corrosivo de que el mundo, el público, ustedes, pudieran creer que hacían esta gran obra por la publicidad que se derivase de ella, por salir ellas mismas a la luz. Esta idea casi ahogó el proyecto al nacer. El solo pensamiento de que su acción pudiera interpretarse de esta manera, atemorizó las almas de estas tres maravillosas mujeres, y yo no hallaba razones bastantes para convencerlas de que se arriesgasen

Piensen en mí señores. Yo veía que aquella maravillosa inspiración se hundía en la nada y n ohallaba un solo argumento que las pudiese convencer de que ustedes las estiman demasiado para pensar de ellas nada semejante. Y no es porque no tengan fé en ustedes, sino porque son demasiado modestas para darse cuenta de lo que sienten por ellas—la emoción hizo temblar un poco la voz de Rodbaum.—Tienen que perdonarme señores—dijo con el tono de uno que ha mostrado algún sentimiento a su pesar y que tiene un poco de vergüenza por ello,—pero cuando recuerdo cuánto sufrieron pensando lo que ustedes podían decir de ellas... bien...—una pequeña y significativa pausa acabó la frase mucho mejor que las más elocuentes palabras. Rodbaum renovó su vigor de voz y gesto:

—Y piensen, señores, que cuando descubrieron que yo no descansaría hasta que no las hubiera hecho recoger otra vez aquella idea y ponerla en práctica, estuvieron a punto de prescindir de mis servicios. Yo, que he atravesado con ellas los buenos y los malos tiempos, y que soy como uno de la familia. Y todo porque estimaban en tanto la buena opinión de ustedes, que no podían arriesgarse a que las interpretasen mal. Me costó mucho trabajo, pero por fin les hice comprender que si no llevaban a cabo su proyecto, toda la vida las perseguiría el recuerdo de la muchachita inglesa que habían debido ayudar y que habían abandonado. Y así la idea se realizó.

Aplausos.

—Bien, señores, la bondad de ustedes es muy grande, escuchando durante tanto tiempo a quien no es más que un pobre diablo, tratando de hacerse entender en una lengua extranjera—el acento americano de Rodbaum se hizo mucho más marcado y risas benévolas saludaron aquella crítica que hacía de sí mismo.

—Y en resumen, lo que tengo que decirles es esto: Sally Meadows no es un anuncio para las Tres Gracias, sino su regalo al arte que adoran; su modo de pagar la deuda que creen tener contraída con esta generosa Inglaterra, que les ha abierto sus brazos y estrechado contra su corazón.

El público se levantó dando gritos.

Pero la voz de Rodbaum volvió a dominar todos los ruidos.

—Las finalistas son Marcelle Digby y Janice Parry; yo sé que ustedes quieren verlas también.

Sally se dió cuenta de que Marcelle estaba a su derecha y Janice

M.E.C.D. 2016

SE OFRECEN

s1 CRIADAS Y CRIADOS

ESPAÑOL de mediana edad, se ofrece para criado, portero o cosa análoga, hablando inglés; sin pretensiones, ocho años en la última colocación. Dirección: Gabriel González, Calle 11 esquina a K., Vedado. Telf. F-6112.
O-1 28728 30 Dic. 3

SE DESEA colocar una muchacha española, para criada de mano o para cocinar para corta familia. Informan: Inquisidor número 29, departamento número 4, primer piso.
O-1 28736 30 Dic. 8

SE DESEA colocar una joven española para criada de comedor, tiene referencias. Teléfono FO-2727.
O-1 28610 29 Dic. 2

SE OFRECE UNA MUCHACHA fina, de habitaciones y costura, sabe perfectamente trabajar y da referencias de buenas casas. Telf. M-7789.
O-1 28469 28 Dic. 4

SE DESEA colocar un joven español, de criado de mano, habituado a servicio fino; tiene muy buenas referencias. Llamen: Telf. F-1849. Vedado. Calle 13, entre 6 y 8, tren de lavado.
O-1 28614 29 Dic. 2

o2 COCINERAS Y COCINEROS

SE DESEA colocar una señora formal, con una niña de 6 años, para limpiar y cocinar; sueldo, 5 pesos. Prefiero la Víbora. I-7527.
O-2 28989 2 Dic. 4

UN JOVEN asiático, cocinero y repostero, desea colocarse en casa particular, sabe cocinar a la criolla, española y francesa; sabe cumplir con su obligación y tiene referencias. Informan: Telf. M-4389.
O-2 29005 2 Dic. 5

SE DESEA colocar una muchacha del campo, de color, para cocinar manejar o limpiar; sabe cumplir con sus obligaciones y duerme en la colocación. Telf. XO-1644.
O-2 29002 2 Dic. 4

UNA MUCHACHA de mediana edad, desea colocarse para cocinar; es buena cocinera y repostera. Telf. F-3014.
O-2 28972 2 Dic. 5

SE DESEA colocar una joven española, para cocinar y limpiar; duerme en la colocación. Telf. U-8239.
O-2 28814 1 Dic. 3

SE DESEA colocar una española, para cocinar y limpiar, para corta familia; no le importa ir al campo y tiene buenas referencias. Informan: Reina número 102. Telf. M-4163.
O-2 28834 1 Dic. 4

SE DESEA colocar una muchacha española, para cocinar y limpiar o cocinar sólo, buena cocinera, hace dulces, muchacha formal, desea casa de moralidad; tiene referencias de don de trabajó, sale al campo y hace plaza. F-6244.

SE OFRECE una española, para cocinar y limpiar; tiene referencias. Telf. M-5322.
O-2 28841 1 Dic. 3

SE COLOCA señora española, para cocinar y limpiar o cocinar sólo; sabe de repostería y tiene referencias. Informes: FO-3232.
O-2 28931 1 Dic. 4

SE DESEA colocar una señora, para cocinar o limpiar; tiene referencias. Telf. A-5225.
O-2 28872 1 Dic. 3

SE DESEA colocar una jiven española, para cocinar y limpiar a corta familia, Industria 72. Telf. M-5240
O-2 28815 1 Dic. 3

SE DESEA colocar una joven, para cocinar o limpiar. Informan: Telf. M-3436.
O-2 28904 1 Dic. 4

PARA COCINAR a la americana, criolla y repostería, con inmejorables referencias, se coloca señora inglesa, no tiene pretensiones, o se hace cargo de lavado de ropa fina; tiene mucha práctica y mucho tiempo en el país, lo mismo trabaja por horas. Telf. F-3624.
O-2 28901 1 Dic. 5

AN ENGLISH speaking colored girl very good desire possition as cook or general hause maid. Informan: Telf. F-4747.
O-2 28840 1 Dic. 3

UNA JOVEN de color, muy trabajadora, desea colocarse de cocinera o criada en general. Informan: Telf. F-4747.
O-2 28839 1 Dic. 3

DESEA COLOCARSE cocinero chino, joven, experto toda clase cocina y repostería, sin pretensiones; habla bien español e inglés y tiene referencias de buenas casas, Compostela 58. Telf. A-4792 Enrique Lí.
O-2 28837 1 Dicw. 3

SE DESEA colocar una muchacha española, de mediana edad, para cocinar y limpiar, a corta familia; cocina criolla y española. Informan: A-1077.
O-2 28906 1 Dic. 3

COCINERO JOVEN, desea colocarse para casa particular, es buen cocinero y repostero; con referencias de familias distinguidas. Informan: Telf. F-6275.
O-2 28788 30 Dic. 3

SE COLOCA una señora de mediana edad, para cocinar y limpiar; una señora de mediana edad, para criada de mano o cuartos; en la misma, una muchacha para cocinar y limpiar; son españolas y tienen referencias, Villegas 99. Telf. M-4683.
O-2 28785 30 Dic. 2

COCINERO JOVEN, español, desea colocarse en casa particular u hotel, cocina francesa, española y criolla, pastelería, repostería y pan; tiene buenas referencias no tiene pretensiones y sale al campo, Aguila 231. Telf. A-3090
O-2 28790 30 Dic. 21

21 ENTRE C. y D. Precioso departamento, confortable y decente, servidumbre y elevador, día y noche, así como luz y agua caliente. Familias todas distinguidas. Se compone de una amplia sala, habitación, pantry, baño completo y cocina. Precio: 14 pesos mensuales. Informes: Goizueta. F-3937 Edificio Tavel.
O-2 28828 30 Dic. 7

SE DESEA colocar una muchacha española, con buenas referencias, lleva tiempo en el país, sabe servir a la rusa; va a los Repartos. Telf. A-9466.
O-2 28807 30 Dic. 3

COCINERO y repostero joven, chino, desea colocarse casa particular, sabe cocinar bien a la criolla, española y francesa, tiene buenas referencias; sabe cumplir con su obligación. Informes: Teniente Rey 79, Manuel Lima. Telf. M-5264.
O-2 28768 30 Dic. 4

SE DESEA colocar una muchacha del campo, para cocinar y limpiar; no duerme en la Colocación. Telf. U-6606
O-2 28748 30 Dic. 3

o3 MANEJADORAS

ENGLISH SPEAKING gire seeks position as nurse ormaid vey fond of children with experence; excelent references. Clara. Tel. FO-2751.
O-3 28577 29 Dic. 3

o5 INSTITUTRICES

DESEA COLOCARSE señora americana, de institutriz, tiene muchos años de experiencia y práctica con niños de pocos meses, con título de profesora; buenas referencias. Escribir a «Americana». Departamento de Anuncios Clasificados, DIARIO DE LA MARINA.
O-5 28474 28 Dic. 5

o7 LAVANDERAS-LAVANDEROS

DESEA COLOCARSE una española de lavandera en casa particular, lava ropa fina, tiene inmejorables referencias y no le importa ir fuera de La Habana; en la misma, una española para limpiar y lavar. Telf. U-2829.
O-7 28752 30 Dic. 3

SE OFRECEN

o8 CHOFERES

CHOFER ESPAÑOL, 12 años de práctica y buenos informes y garantías, solicita colocación en casa particular, para ciudad o campo ;es persona seria y respetuosa, entendida y conocedora de cualquier clase de automóvil. Telf. F-6253.
O-8 29010 2 Dic. 10

CHOFER-MECANICO, español, desea colocarse en casa particular o comercio; buenas referencias de las casas que ha trabajado. Telf. F-4714.
O-8 28855 1 Dic. 4

CHOFER ESPAÑOL, con 15 años de práctica, solicita plaza en casa particular o comercio; con referencias y cumplidor de su deber y sin pretensiones. Pregunten por Rafael. Telf. M-5784.
O-8 28786 30 Dic. 3

CHOFER, DESEA colocarse un joven español, para casa particular o comercio; tiene referencias. Informan: Telf. M-7666.
O-8 28805 30 Dic. 3

SE OFRECE buen chofer español, particular o comercio, buenas recomendaciones; no tiene pretensiones de sueldo. Telf. M-2224.
O-8 28709 30 Dic. 3

DESEA COLOCARSE chofer español, en casa particular, 8 años de práctica; tengo referencias de la casa que acabo de salir. Telf. F-4177.
O-8 28742 30 Dic. 3

SE COLOCA chofer en cas aparticular, lleva 10 años trabajando con las mejores familias de La Habana. Informan: FO-2716.
O-8 28708 30 Dic. 3

o9 JARDINEROS

SE COLOCA para jardinero, en finca, un japonés; tiene recomendaciones. Informes: Telf. FO-2490.
O-9 28869 1 Dic. 5

MATRIMONIO japonés, desea colocarse, él jardinero, agricultor y ella, criada y lavandera y sabe coser ropa fina. Informes: Telf. FO-9387.
O-9 28863 1 Dic. 4

o10 OFICINISTAS

SE OFRECE joven cubano, taquígrafo y mecanógrafo al tacto, en español, con práctica de oficina, S. R. Prado 115.
O-10 28873 1 Dic. 6

EMPLEADO nativo, se ofrece, varios años práctica comercial, taquígrafo ,mecanógrafo, contabilidad y buena letra, sin pretensiones. Acepto cualquier puesto, A. Iglesias, Jesús María núm. 78.
O-10 28851 1 Dic. 7

SE OFRECE Taquígrafo (inglés y español) y oficinista de larga experiencia y con referencias. Dirigirse a «X. L. R.», Departamento de Anuncios Clasificados, DIARIO DE LA MARINA.
O-10 28675 30 Dic. 3

PARA TENEDOR de Libros, correspondencia maquinita, etc., ofrécese español, mucha experiencia; referencias comerciales primer orden. Obispo 81. Tel. A-9179.
O-10 28582 29 Dic. 3

COMPRAS

1 CASAS

COMPRO casa Repartos, no más de 5,000 pesos. Escriba: X-3, Departamentos de Anuncios Clasificados, DIARIO DE LA MARINA. Trato sólo con dueño.
C-1 28842 1 Dic. 4

COMPRO NAVE

Para industria. Doy en parte de pago, una propiedad chica, en Luyanó libre gravamen y resto efectivo. Informes: San José y Belascoaín, Café, de 1 a 4, Sr. Alavrez.
C-1 28768 30 Dic. 3

3 FINCAS RUSTICAS

COMPRO FINCA en Carretera, dos a cuatro caballerías, no más de treinta kilómetros Habana. Precio situación. No corredores, Edificio «Abreu», O-Reilly y Mercaderes, Departamento 401.
C-3 28486 28 Dic. 4

6 AUTOMOVILES Y ACCESORIOS

Compro Automóviles Usados

En buen estado para la reventa, o propios para desarmar.
ACCESORIOS Y REPUESTOS NUEVOS DE IMPORTACION Y TAMBIEN DE USO. TODOS A PRECIOS BARATISIMOS.
J. S. García, Galiano 45, entre Virtudes y Concordia. M-2676. Habana.
C-9 27540 18 Dic. 18

7 MAQUINARIAS

COMPRO caldera Walcot y Wilcot, 300 a 350 HP. y máquina Corlins, 200 a 250 HP. Diríjase a Andrés Hernández, Omoa número 102, Habana.
C-7 28761 30 Dic. 30

8 DE ANIMALES.

SE DESEA COMPRAR una vaca lechera, recién parida ,de buena raza y poca edad. Informes: Telf. F-2229. De 8 a. m. a 8 p. m.
C-8 28498 28 Dic. 4

9 MUEBLES Y PRENDAS

M-3530: Compro baúles, muebles, objetos Arte, ropa, libros, máquinas coser ,escribir, burós, efectos clínicos, antigüedades, porcelanas, plata, maletas, archivos, plato escudo. Pago bien. Acudo en seguida. M-3530.
C-9 29073 2 Dic. 6

M-6680: Compro muebles, máquinas de coser, máquinas de escribir, burós, archivos metálicos, prendas, objetos Arte, ropa de hombre, radios, baúles, maletas, instrumentos musicales. Todo. Llame: M-6680.
C-9 28821 1 Dic. 3

NO VENDA sus camas, sin antes llamar: A-9322, atenderé inmediatamente. Pago más que otro. Compro toda clase camas colombinas y muebles. No importa como estén. Avíseme.
C-9 28943 1 Dic. 4

COMPRO JUEGO cuarto, tres cuerpos, moderno, precio razonable. No trato traficante, ni mueblista. Al verlo, no molesta. Llame: Telf. M-6560, de 2 a 4, tarde.
C-9 28903 1 Dic. 3

A particulares y a Revendedores:
COMPRO
ORO
(Casquillos de dientes, prendas viejas y toda clase de objetos de oro). Pago el más alto precio. Medina, Aguila 72, frente a «La Casa de las Medias».
I-G. 28881 1 Dic. 31

A-9350: Compra toda clase muebles, enseres establecimiento y oficina, baúles, maletas, objetos Arte. Liquido casa completa. Voy al campo. Operación rápida. A-9350.
C-9 28751 30 Dic. 4

M-2350: Compramos muebles de los más suntuosos y corriente, radios, objetos bronce, porcelanas, marfil, oro, plata, vajillas, casas enteras, máquinas coser y escribir, archivos, baúles, maletas. M-2350.
C-9 28719 30 Dic. 3

U-4800: COMPRO MUEBLES, adornos, porcelana, bronce, marfil, antigüedades ,alfombras, lámparas, pianos, oro, plata, baúles, maletas. Liquido casas completas. «El Ras...» Compra-Venta. Zanja 52. U-3800.
C-9 28446 27 Dic. 3

COMPRAS

6 AUTOMOVILES Y ACCESORIOS

M-4475: Compro muebles, lámparas, baúles maletas, máquinas coser, escribir, luna, objetos de Arte y antigüedades. Voy en seguida. M-4475.
C-9 28917 1 Dic. 3

U-6319: Compro muebles todas clases objetos Arte, antigüedades, burós, baúles, maletas, oro viejo, plata, adornos bronce, etc., libros. Liquido casas completas. Compro todo. U-6319.
C-9 28781 30 Dic. 4

COMPRO MUEBLES

Pago más que nadie. Máquinas de coser, muebles de Oficinas y baúles, maletas, efectos sanitarios y eléctricos, «La Moderna», Salud 3. A-6620.
C-9 28770 30 Dic. 7

U-4800. COMPRO MUEBLES, adornos porcelana, bronce, marfil, antiguedades, alfombras, lámparas, pianos, oro, plata, baúles, maletas. Liquido casas completas. "El Ras..." Compra-venta. Zanja 52. U-4800.
C-9 28446 27 Dic. 3

¿SE EMBARCA? Le compramos sus muebles y le vendemos los equipajes o le hacemos cambio. Compramos sillones de inválidos y objetos de valor. Telf. M-7179, Salud 9.
C-9 28437 27 Dic. 12

M-9136. COMPRO baúles, maletas, radios, muebles modernos máquinas de coser, escribir, contadoras, muebles de oficina, vidrieras, divisiones, mamparas, bañaderas, videles, lavabos, lámparas, casas completas, se compra fondas, cafés, todo conviene, operación rápida. M-9136.
C-9 28016 23 Dic. 3

A- 9540 Compro Muebles

Vendemos juegos cuartos y comedor, a 20 pesos.

COMPRO MAQUINAS

Coser ovillo, escribir, todas marcas. Juegos cuartos, comedor, sala, radios y otros objetos. El Modelo, Monte 402, casi esquina Tejas. A-9540.
C-9 24981 15 Nov. 27

J-2530. COMPRO muebles, adornos porcelana, bronce, marfl, antigüedades, alfombras, lámparas, pianos, oro, plata, baúles, maletas. Liquido casas completas. U-2530. San Rafael 141, casi esquina a Oquendo.

ORO, PLATA, PLATINO compramos joyas, monedas, inclusive rotas, pagando precios máximos. Bureau de Pignoraciones, facilitando dinero a interés reducido. Establecidos desde 1893, Obrapía 105.

COMPRAMOS JOYAS VIEJAS

De oro, platino, plata o enchapadas sanas o rotas, monedas de oro y plata. Fabricamos joyas y componemos relojes.
CARBALLAL HERMANOS
San Rafael 132, entre Belascoaín y Gervasio. U-5744. Pagamos más que nadie.

10 UTILES DE OFICINAS.

PUPITRES, compro, vendo burós, libreros, maquinas de escribir, sumar, calcular, mimégrafos, muebles de oficina en general. Llame, Véalos, Villegas 6. Telf. A-8054.
C-10 29020 2 Dic. 9

12 RADIOS

COMPRO RADIOS y radiolas siendo eléctricos, aunque estén rotos. Pago más que nadie. Operación rápida y reservada. Llame: M-7279. Pasaré en seguida, Monte 217, altos.
C-12 29021 2 Dic. 6

COMPRO RADIOS USADOS

Vendo radios Majestic 1934, desde 4 pesos mensuales. Acepto radios, muebles, pianos, entrada. Vendemos y cambiamos radios y pianos usados y nuevos. A-5704, Jesús del Monte 27, altos, una cuadra Esquina Tejas.
C-12 28779 30 Dic. 3

15 OBJETOS VARIOS

COMPRO volumen I, de la revista «Contabilidad y Finanzas», o números sueltos de junio, agosto, septiembre, noviembre y diciembre de 1928, Diríjase: Raúl Camejo, Apartado 52, Placetas, Santa Clara.
C. 28973 2 Dic. 7

COMPRAMOS y vendemos oro, en todas cantidades, al tipo más alto de Plaza; finquita 5,000 varas, en 350 pesos, Pérez y Díaz, Villegas 21. Telf. M-9732.
C-15 28798 30 Dic. 3

DESEO COMPRAR inodoro de uso, completo, tanque bajo, C. Cardelle, San Antonio 29, Guanabacoa.
C-15 28370 27 Nov. 30

VENDO Y COMPRO bideles, bañaderas, lavabos, inodoros, puertas madera y hierro, mamparas, divisiones, maderas, planchas, zinc, fibro, cemento y enseres de establecimiento. Línea 166 entre 20 y 22, Vedado. F- 6764.
C-15 27736 21 Dic. 6

ARRENDAMIENTOS

3 FINCAS RUSTICAS

«LA ANGELITA». Se arrienda esta finca, Carrtera Batabanó, kilómetro 11 y medio, entre Calvario y Chorrera, 1 y cuarto caballería, cómoda vivienda, servicio intercalado completo, luz eléctrica, garage, casa para empleados, establo, trasiego, palmas, arboledas, pozos inagotables, terrenos llanos, saludables, buen patio, 30 pesos mensuales, tres meses fondo. Vendo tres botijas-telmos, capacidad 170 litros, poco uso, 14 pesos.
AA-3 28848 1 Dic. 6

ARRIENDO FINCA, una caballería casa, pozos, luz, buena tierra, numeroso palmar, etc. Informan: Finca «Asiento del Aguacate», Calvario.
AA-3 28734 30 Dic. 3

ARRIENDO 30 PESOS mensuales finquita muy linda y preparada para todo, entre Arroyo Arenas, Coronela y Miltmore Sevilla. FO-2503.
AA-3 28639 29 Dic. 3

CAMBIOS

1 CASAS

CAMBIO RESIDENCIA en Almendares por una casa más chica. También se vende o se alquila. Informan: Fuentes y D. FO-2212.
CC-1 28609 29 Dic. 3

CAMBIO UNA CASA, con todas comodidades, en el Reparto Santos Suárez, por una finca de 304 caballerías, en la Provincia de La Habana, frente a Carretera, terreno colorado. Para informes: Calle de Unión y Ahorros número 23, entre Patria y Saravia, Sr. Orta.
CC-1 28061 24 Dic. 9

VENTAS

1 CASAS

VENDO O CAMBIO CASA, 2 plantas, San Miguel y Gervasio, tres cuartos, sala, comedor, etc., por casa con garage, La Sierra o Almendares. Informan: A-9274.
V-1 28353 27 Dic. 3

1,500 PESOS, vendo casa moderna, decorada, sala, 2 habitaciones, baño intercalado, comedor, cocina, alentador, patio, Mendoza 4, frente a Santos Suárez. Véala, está vacía,. Alberto Cuervo, Obispo 59. M-1537.
V-1 28861 1 Dic. 6

VENTAS

1 CASAS

GANGA VERDAD:, 1,300 pesos. Se vende casa cinco habitaciones, en dos departamentos independientes, todos servicios, local camión o automóvil, una cuadra tranvías Marianao-Buenavista, Consulado entre 3 y 4. Dueño directo.
V-1 29000 2 Dic. 4

RESIDENCIA chic, acabada de fabricar, portal, sala, comedor, tres cuartos bajos, dos altos, garage, traspatio, despensa, closets. Ganga. Véanla: C., entre 12 y 14, Almendares, 6,500 pesos. **Compañía Constructora Fonollen.** Construímos. Reedificamos, Pidan precio, que será muy reducido. A-3235.
V-1 28968 2 Dic. 10

EXTRAORDINARIA ganga, por asunto apremiante. Se liquidan tres casas de mampostería, en Matanzas, calle Daoiz. ¡Asómbrese! Las tres 900 pesos. Títulos perfectos. Para tratar: Prado 19, altos. M-6513.
V-1 28929 1 Dic. 3

VENDEMOS casa moderna, en San Rafael e Infanta, fabricada en 120 metros de terreno, compuesta de sala, saleta, 3 habitaciones, baño, comedor, cocina y patio, 3,000 pesos, Pérez y Díaz, Villegas 21. M-9732.
V-1 28799 30 Dic. 4

2 SOLARES

ESQUINA, con 146 metros de fabricación moderna, vendo 3,200 pesos. Tiene comercio. Buen punto. Informes: Cueto y Santa Ana, Bodega.
V-2 28717 30 Dic. 4

3 FINCAS RUSTICAS

SE VENDE hermosa finca en Loma Tierra, 1 caballería, linda con la carretera del Berro. Precio mínimo $1.700 y reconocer $500 de censo. Más informes: M. García. Monte 306.
V-3 28684 29 Dic. 6

GANGAS: Finca una y media caballería, frente Carretera San Antonio, 2,000 pesos; finquita Arroyo Arenas, 4,500 pesos; otra, cerca Quinta Canaria, sellada árboles frutales, 1,200 pesos, Pérez y Díaz, Villegas 21 .Telf. M-9732.
V-3 27897 30 Dic. 3

4 ESTABLECIMIENTOS

BODEGA, CON DOS MIL pesos en mercancías, vendo con 500 pesos al contado, en 2,300 pesos; otra, en mil, pesos, con 400 pesos contado. Facilidad de pago. Marín, Café Boulevar, Aguiar y Empedrado.
V-4 28933 1 Dic. 3

BARBERIA

Se vende con muy buena clientela, bien montada, con tres sillones «Koken», casi nuevos. Bajo precio, Industria y Trocadero.
V-4 28951 1 Dic. 3

CEDO UNA FABRICA de pienso, funcionando y camiones de reparto, sin pagar un sólo centavo. Véame; Cano, Habana 116 y medio.
V-4 28533 28 Nov. 30

FABRICA DE CIGARROS

Completa, con marca afamada, una máquina Excelsior Rapid, una encajetilladora Alemany, una selladora Alemany, un machete Universalle, máquinas de afilar cuchillas de Excelsior y machete, máquina corta-sellos, cuatro motores eléctricos, cuatro juegos tubos para ovalados, superfinos y redondos, oficinas, carros de reparto, tendales, roderos, mesas, vapores, estantes, atriles, piezas repuesto, herramientas, poleas, trasmisiones, correas. Cedo contrato. Edificio higiénico de fábrica y secadero, por veinte pesos mensuales. Todo se vende a precio barato. Recibo en pago, tabaco en rama. Informes: Arístides Recasens, Neptuno 70, (altos).
V-14 28831 1 Dic. 3

6 AUTOMOVILES Y ACCESORIOS

BUICK 30, lujoso, abierto; otro 28, cerrado, facilidades de pago; Ford 29 y 30, abiertos y cerrados, de oportunidad; Chevrolet 31, cerrado, ruedas laterales, Villegas y Teniente Rey, Vidriera, Café.
V-6 28993 2 Dic. 4

SE VENDE un «Citroen», en perfectas condiciones de mecanismo y pintura y tiene matrícula de este año. Se da barato .Informes: Lucena y San Rafael, Garage.
V-6 28936 1 Dic. 4

SE VENDE Dodge cerrado, cambio Universal. Se da barato. Para verlo: 23 y D., Vedado, Café.
V-6 28882 1 Dic. 4

CAMION FORD 1931, de 1 y media tonelada, carrocería reparto leche, en magníficas condiciones. Se vende barato, con facilidades de pago. Carvajal. FO-9240, Real y Avenida Columbia, Marianao.
V-6

SE VENDE automóvi, tipo Sedan Especial, Dodge, 4 gomas nuevas, en magnífico estado, de 4 cilindros. Informes y se puede ver, en F. número 266, altos, Vedado.
V-6 28875 1 Dic. 5

CUÑA UPMOBILE, espléndida ondición, con asiento trasero, seis gomas nuevas, pintura de fábrica, tiene chapa. Telf. M-3675.
V-6 28750 30 Dic. 4

OAKLAND cerrado, dos puertas, flamante pintura, vestidura y funcionamiento, poco tiempo uso, 25 kilómetros por galón. A toda prueba. Vendo baratísimo. Véalo: Empedrado 34, M-1394 y FO-1231, Sr. Raúl.
V-6 28738 30 Dic. 3

GUAGUA CHEVROLET del 30, con chapa, funcionando perfectamente. Muy buena carrocería, se vende barata y con facilidades de pago. Sr. Pousa. FO-9240.
V-6.

VENDO FORD SEDAN, de cuatro puertas, en flamantes condiciones y muy barato, Sr. Félix. FO-9240.
V-11

VENDO UN FORD de dos puertas de 1931, como nuevo, de todo. Muy barato y con facilidades de pago. Sr. Carvajal. FO-9240.
V-6 12

VENDO FORD 1929, 4 puertas, 6 ventanas, perfecto estado. Doy facilidades pago. Calle 8, esquina Tercera Avenida, Reparto Miramar.
V-6 28354 27 Dic. 3

VENDEMOS CON FACILIDADES: Omnibus «Chevrolet» 1933, pullman; Oaklan 1930, completamente nuevo; Aurburn, flamante, cerrado, cuatro puertas, gomas nuevas. Autos Latour. S. A., Zanja y Lucena.
V-6 28459 27 Dic. 4

CUÑA CERRADA FORD, inmejorables condiciones, con chapa de este año. Se vende barata. Agencia Ford de Marianao. FO-9240.
V-6 8

7 MAQUINARIAS

SE VENDEN dos donques duplo, marca Worthington, de 2 pulgadas. Informan: Varadero, La Compañía Regla, C. C. Ríos.
V-7 28966 2 Dic. 7

v-8 DE ANIMALES

VENDO dos lechonatas y un verraco Poland-China y otro Hamsphire. Todos pura raza, finca «San José, frente Calle Seis. Telf. 43, Santiago de las Vegas.
V-8 28886 1 Dic. 4

BUEN REGALO para Pascuas, cochecito con chivo y arreos, muy barato, Avenida del Río, Alturas de Almendares, Villa Amparo, de 4 a 6.
V-8 28704 30 Dic. 5

UN REGALO para hacendados y ganaderos o persona de gusto, montura tejana, casi sin estrenar, con su freno; costó 100 pesos y la doy muy barata, Cerro 500, Mosaicos Almendares.
V-8 28699 30 Dic. 4

VENTAS

v-8 DE ANIMALES

VENDO VAQUERIA, compuesta de vacas razas Holstein y Jersey, todas de primer y segundo parto, recentinas y muy próximas, abundante leche, juntas o separadas. Precio situación. Pueden probarse y verse todos los días, en La Habana, Calzada de Vento, Tejar Capdevila, finca «Loma del Negrón», kilómetro 7.
V-8 28835 1 Dic. 4

9 MUEBLES Y PRENDAS

VENDO cuarto caoba, 3 cuerpos, moderno, 100 pesos, costó 300 pesos; recibidor, comedor Renacimiento, 12 piezas, finísimo, 135 pesos, costó 400 pesos; saa, dorado; lámparas, objetos Arte. Todo baratísimo, Prado 47, altos.
V-9 28997 2 Dic. 5

MUEBLES BARATOS

Escaparates, lunas, caoba, desde 10 pesos; juegos cuarto, desde 20 pesos; neveras hierro, desde 6 pesos; aparadores, 3 pesos; coquetas, 3 pesos; mesas de noche, un peso; ídem, corredera, 3 pesos; sillas, 60 centavos; sillones, un peso; camas hierro y madera, fiambreras, juegos sala y muchos que no se detallan, a precios nunca vistos. La Casa Bahamonde, Monte 146, entre Figuras y Carmen.
V-9 29009 2 Dic. 10

POR EMBARCARME, VENDO juego de recibidor, compuesto de 4 sillones, 6 sillas, mesa centro, consola y espejo. Todo de caoba. Lo doy muy barato. Crecherie 41, altos, Vedado.
V-9 28481 28 Dic. 3

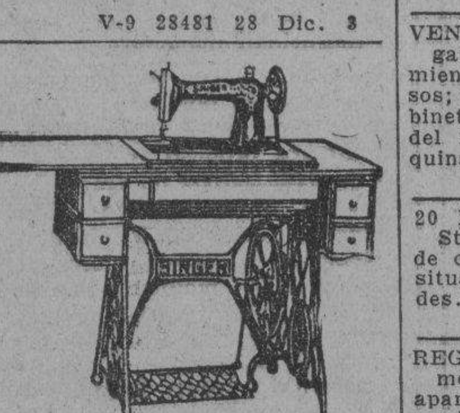

MAQUINA DE COSER «Singer», ovillo central, a plazos y contado, baratas, garantizadas, cambiamos tomamos usadas. Tenemos de dobladillo de ojo y zapatero, 12, 2 y 16 37 festón y otras. **Vendemos repuestos. Angeles 36 y Sitios. Prieto y Villaboy. Telf. A-8861.**

VENDO JUEGO cuarto caoba, tres cuerpos, 50 pesos; juego cuarto, señorita, 35 pesos; pianola moderna, 60 pesos; juego sala, 25 pesos y un juego mimbre, fino, 25 pesos, San José núm. 87.
V-9 28924 1 Dic. 3

LUJOSO JUEGO cuarto, Arte Moderno, modelo del Cañonazo, 9 piezas, butacón, banqueta tapizado, costó 400 pesos, hace un mes, por menos mital, Lealtad 83, altos.
V-9 28775 30 Dic. 3

BONITO JUEGO recibidor, diez piezas, 30 pesos; comedor, Arte Moderno, 55 pesos; radio moderno, gabinete, 45 pesos; cocina gas «Roper», 20 pesos; escritorio Sra. coche te, Lealtad 83, altos.
V-9 28775 30 Dic. 3

VENDO JUEGO cuarto moderno, 25 pesos; otro, 3 cuerpos, coqueta modernista, baratísimo, barnizado muñeca; juego comedor, buró, lámparas, refrigerador «Chef». A-5704. Jesús del Monte 27, altos, una cuadra Esquina Tejas.
V-9 28780 30 Dic. 3

EN SALUD 26, vendo, procedente de familia pudiente, regio juego de comedor, tallado; costó 3,000 pesos, por 450 pesos y otros valiosos muebles de la misma residencia.
V-9 28769 30 Dic. 6

SE VENDEN 4 baúles y 2 sillas de viaje, en Avenida de Chaple 2-A, y 10 de Octubre.
V-9 28700 30 Dic. 4

VENDO BARATISIMA nevera Bon Syphon, esmalte porcelana, buen tamaño, para casa particular o botica. Informan: Muralla 2, Casa Turull.
V-9 28693 29 Dic. 9

FAMILIA VENDE lujoso juego cuarto, último modelo, 3 cuerpos, costó 300 pesos, en 80 pesos: comedor regio, Renacimiento, tallado, cuero repujado; recibidor fino, 25 pesos, lámpara. Concordia 127, entre Belascoaín y Gervasio.
V-9 28646 29 Dic. 9

VENDO JUEGO de cuarto de cinco piezas. Lo doy barato. Amargura 44. Farmacia.
V-9 28569 29 Dic. 3

OBJETOS ARTE. Gran liquidación porcelanas, bronces, marfil, juegos comedor, cuarto, sala, lámparas, pianos, neveras. "Frigidaire", máquina escribir y coser. Compramos objetos Arte. "Los Tres Hermanos". Consulado 94. A-4775.
V-9 28654 29 Dic. 6

MUEBLES EN GANGA

Se liquidan a precios increíbles, varios juegos de sala, cuarto y comedor. Tenemos muchas especialidades sueltas y algunas en antigüedades, por proceder éstas de familias que se embarcan. Tenemos un completo surtido en equipajes, a precios muy económicos. Le compramos sus muebles, en cambio, pagándoselos más que nadie. Compramos un sillón de inválido.

"LA INGLESA"
Salud 9. Telf. M-7179.
V-9 28436 27 Dic. 12

MUEBLES EN GANGA, se liquidan 50 juegos de cuarto, sala, comedor e infinidad de piezas sueltas, precios increíbles, damos facilidades de pago. Vista hace fé. Neptuno 235 esquina Soledad.
V-9 28260 25 Dic. 5

MUEBLES de lujo y modestos muy baratos, al contado y a plazos Especialidad en Salas, Comedores y Cuartos enchapados, de Arte Nuevo y fabricación rápida a gusto del cliente. Tenemos comprador para sus muebles en cambio por los nuestros, y alquilamos los que necesite con opción a comprarlos. Vea nuestros Radios «Philco» que son los mejores, lujosos y baratos. La casa Ruisánchez. Angeles 13 esquina Estrella Teléfono A-2024.
V-9 27500 18 Dic. 18

MUEBLES EN GANGA

Juegos de cuarto, Arte Moderno, 4 pesos mensuales; comedor, caoba, último estilo, 3 pesos mensuales;; sala o recibidor, modernísimos, 3 pesos mensuales; juego cuarto, tres cuerpos, caoba, últimas creaciones, 5 pesos mensuales, Precios muy bajos.
GRANDES FACILIDADES. U-5427

"LA EMINENCIA", NEPTUNO 188
V-9 27493 18 Dic. 13

MUEBLES EN GANGA

Juegos de cuartos 25 pesos; sala, 15 pesos; comedor, 25 pesos; escaparates, 6 pesos; con luna, 12 pesos; camas, 4 pesos; 6 sillas y 2 sillones, 9 pesos; neveras, 6 pesos; aparador, 5 pesos; cómodas, 5 pesos e infinidad de objetos que no se detallan, todos a precios de gangas, San Rafael 107. U-7926.

"LA PRINCESA"
V-9 27515 18 Dic. 3

VENTAS

9 MUEBLES Y PRENDAS

CASA ARECHAGA: Si usted necesita muebles, visite los Talleres de «El Siglo», donde enconrtará preciosidades, por poco dinero. Compre directamente y comprará lo mejor, Manrique núm. 189 ,Ebanistería.
V-9 28927 38 Dic. 9

10 UTILES DE OFICINAS

VENDO, COMPRO muebles para oficina, burós, archivos, cajas seguridad, máquinas escribir, sumar, calcular, mimeógrafos, multígrafos, kardex, tarjeteros, satélites, libreros, butacas. Progreso 3, entre Aguacate y Villegas, M-8638.
V-10 29014 2 Dic. 9

INSTRUMENTOS DE MUSICA

PIANO PARA concierto o estudios mayores, se vende muy barato, Monte 18, entre Aguila y Angeles.
V-11 28823 1 Dic. 3

HORROROSA liquidación de pianos alemanes, franceses y americanos. Desde $10.00. Se alquilan desde $2.00. También se alquila un cuarto cola, barato, Prats, Neptuno 70.
V-11 28757 30 Dic. 3

VENDO REGIO piano Giralt. No reparo precio y un flamante radio Majestic. Informan: San Rafael 141, bajos, entre Oquendo y Soledad.
V-11 28793 30 Dic. 5

VENDO PIANO grandes voces, elegante presencia, perfecto funcionamiento, 40 pesos; piano chico, 15 pesos; ortofónica portatil, ortofónica gabinete, 5 pesos, discos. A-5704, Jesús del Monte 27, altos, una cuadra Esquina Tejas.
V-11 28778 30 Dic. 3

20 PIANOS de las mejores marcas, Stenway, Ronich Alemany, Somer de cuarto cola y vertical, precios de situación. También se dan facilidades. San Rafael 57. Telf. M-4866.
V-11 28621 29 Dic. 3

REGIO PIANO, DE SONIDO finísimo, dulce y delicado. Mueble de apariencia encantadora, que llenará su hogar de esplendor, casi nuevo. Precio mínimo. Dragones, frente Teatro «Martí».
V-11 28427 27 Dic. 5

12 RADIOS.

OIGA TODOS LOS DIAS España, Francia, Italia, etc. Radio de onda corta y larga, completamente nuevo, toda garantía, 16 bombillos, 2 bocinas. Costó 250 pesos. Vendo en 100 pesos, por embarcarme, Sr. Raúl. Telfs M-1394 y FO-1231.
V-12 28740 30 Dic. 3

14 CAJAS REGISTRADORAS

REGISTRADORAS «National», desde 5 pesos mensuales. Hago cambios. Por limpiarlas, engrasarlas, reajustarlas, desde 3 pesos. Niquelarlas, desde 10 pesos. Esmaltarlas, caoba, desde 15 pesos. Reparaciones, precio situación. San Rafael 51.
V-14 28894 1 Dic. 11

15 OBJETOS VARIOS

SE VENDEN seis cántaras para leche y una máquina de tapar pomos. Informan: 2 número 8, Vedado.
V-15 29019 2 Dic. 7

OREJONES de albaricoques, peras, manzanas, melocotones, ciruelas pasas, pasas, con y sin semilla, coquitos del Brasil, higos de Smirna, dátiles, nueces y las «Tres Gracias de la Cocina»; aceite, vinagre y vino seco, de la marca «Apetece». Al por mayor: Hijos de Francisco González, Oficios 82. Telf. M-2781, Habana.
V-15 29017 2 Dic. 4

VENDO microscopio, tres oculares, Baisch y Lomb; un colorímetro y un refractómetro Zeiss, Todos casi nuevos. Verlos: Luis Estévez 12, entre Párraga y F. Poey, (Víbora).
V-15 28991 2 Dic. 5

PARA MEDICOS y Comadronas, vendo, por embarcar, baratísima mesa operaciones, de cristales y madera, lavabo sanitario, banqueta. Es urgente, Monte 2-F., entre Prado y Zulueta.
V-15 28849 1 Dic. 3

SE VENDE una división de madera y cristal, propia para oficinas o gabinete de profesionales y un lote de tablas. Todo en buen estado. Urge venderlas. Concordia 96.
V-15 28874 1 Dic. 3

SE VENDE bonita vidriera de caoba y marmol doble. Antiga y Compañía. Obispo y Mercaderes. Telf. M-2560.
V-15 28853 1 Dic. 8

REALIZACION OBJETOS DE Arte a precios nunca soñados, por ser de contratos vencidos. Anforas Sevres, muchas porcelanas, figuras bronce, mármol, columnas, lámparas, alfombras, pianos, infinidad adornos. "La Predilecta", San Rafael y Oquendo.
V-15 28235 25 Dic. 3

REPARACIONES

9 MUEBLES Y PRENDAS

REPARACIONES de muebles. Casa Pardo. U-5761. Por poco dinero barnizamos a muñeca, esmaltamos (Duco), pintamos mimbres a vapor. Tapicería general. Los reformamos, dejándolos modernos. Azogamos espejos. Trabajos garantizados, San Rafael 130.
R-9 28897 30 Dic. 30

DINERO-HIPOTECAS

d1 SE TOMA

TOMO 2 MIL pesos primera hipoteca, garantía casa moderna, 3 plantas, 500 metros fabricación; vendo en 10 mil pesos, casa dos plantas, Vedado, 683 metros de terreno. Ganga, Marín, Café Boulevar. M-5741, Aguiar y Empedrado.
D-1 28934 1 Dic. 3

d2 SE OFRECE

SIN INTERVENCION de corredores, deseo colocar cinco mil pesos juntos o fraccionados, en la Habana o Vedado, exijo triple garantía. Interés módico. M-7020 y FO-2949.
D-2 28620 29 Dic. 3

FACILITO dinero sobre radios modernos, máquinas de escribir, objetos de valor, etc., etc. Diríjase por escrito, indicando su domicilio, a D. R., Departamento de Anuncios Clasificados, DIARIO DE LA MARINA. Absoluta reserva. Paso en el día.
D-2 28870 1 Dic. 3

DINERO

No pierda tiempo. Cuando necesite tomar dinero en hipoteca o pagarés vea a Fernández Alvarez, San Ignacio número 50. Telf. A-4432, de 2 a 5. Operaciones rápidas y absoluta reserva.
D-2 28767 30 Dir. 30

DOY DINERO HIPOTECA, sobre casas Vedado. También compraría una ese barrio. Precio situación. No corredores, Edificio «Abreu», O-Reilly y Mercaderes, Departamento 401.
D-2 28485 28 Dic. 4

FACILITO DINERO en hipotecas. También fincas rústicas, bóvedas, panteones. Compro créditos hipotecarios. Mucha reserva. J. Llanes, Sitios 42, esquina San Nicolás. Telf. M-2632.

d3 BONOS Y ACCIONES

VALORSE: Compro Acciones Compañía Cubana de Electricidad. Compro y vendo Bonos y Acciones de toda slas Compañía cotizables y no cotizables en Bolsa, Manuel Piñol, Obrapía 17.
D-3 28919 1 Dic. 11

d4 GIROS Y LETRAS

N. GELATS Y COMPAÑIA

Las tenemos en nuestras bóvedas, construídas con todos los adelantos modernos y las alquilamos para guardar valores de los interesados. En esta oficina daremos todos los detalles que se deseen.
CAJAS RESERVADAS
106 Aguiar 108, esq. a Amargura.
27739 21 Nov. 21

PARA EL HOGAR

ph2 INTERES PARA EL HOGAR

POR UN PESO se hace el vestido que quiera. Por 50 centavos, corto y entallo confecciones finas. Se dan clases de Corte y Costura Sistema «Martí», Manrique 28.
PH-2 28957 2 Dic. 5

PARA LAS DAMAS

pd3 INTERES PARA LAS DAMAS

NUNCA ES TARDE
SI LA DICHA ES BUENA

Por sólo 25 céntavos, le hacemos suscriptor de la nueva revista «Figuras», por cuyo dinero le entregamos 12 números durante un año. Le regalamos una caja de polvos «Cinelandia», el polvo famoso de las artistas, de finísima calidad y perfume delicioso y le brindamos una oportunidad del Gran Premio Cinelandia. Llame: Telf. A-9960.
PD-3 29056 2 Dic. 9

MADAME KUZMA: ex-modelista de las principales casas de París y Viena, creadora de sombreros finos, transforma toda clase de sombreros, modelándolos en su cabeza desde $1. Trayendo cascos nuevos también cobra por trabajo $1. San Rafael 35 altos.
PD-3 27800 21 Dic. 6

SUSCRIBASE Y ANUNCIESE EN EL «DIARIO DE LA MARINA»

PARA LAS DAMAS

pd3 INTERES PARA LAS DAMAS

JUAN MOLINA Fernández; Peluquero de señoras, caballeros y niños. Servicios a domicilio, por el teléfono: A-4478. Un servicio, 30 centavos; cuatro, $1.00.
PD-3 28975 2 Dic. 17

SISTEMA CORTE ALEMANY

Compruébelo con 3 clases gratis. Encontrará facilísimo, rápido y perfecto invento nuevo, precioso, garantizo en 2 meses. Aprenderá con título. Clases, día y noche y domicilio. **Inventora: Matilde Alemany, Aguila 121, altos, entre San Rafael y San José.**
PD- 3 29071 2 Dic. 31

ENSENANZAS

e1 PROFESORAS Y PROFESORES

DR. JOSE J. RODRIGUEZ FEO
Clases de Matemáticas, Muralla número 55, altos, de 9 a 12.
E-1 28852 1 Dic. 31

PROFESOR a domicilio, de Matemáticas y Ciencias para Bachillerato, Preparación para Ingreso Escuela Ingenieros. Referencias. Precios económicos. Telf. I-7189.
E-1 28871 1 Dic. 4

DOCTORA en Pedagogía, con buenas referencias, da clases de Primera y Segunda Enseñanza a domicilio. Telf. U-6492.
E-1 28745 30 Dic. 7

PROFESORA a domicilio, Primera Enseñanza y Preparatoria. En casa Taquigrafía e Inglés. Años de práctica. Doy referencias, Línea 73, entre 2 y Paseo. F-2635.
E-1 28759 30 Dic. 5

PROFESOR AMERICANO, Abogado de Boston, con certificado de la Universidad de Yale, da clases particulares en inglés. Método rápido, eficaz y moderno. Especialidad alumnos retrasados. Telf. M-8979.
E-1 28472 28 Dic. 5

ACADEMIA «ADAMS»

$1.00 CADA ASIGNATURA
CLASES INDIVIDUALES
Inglés, Francés, Alemán, Taquigrafía «Pitman» y «Gregg», Mecanografía, Ortografía, Teneduría de Libros, Correspondencia, Aritmética. CLASES POR CORRESPONDENCIA. Asignaturas del Bachillerato. Curso Procurador. Pida Prospectos, **Neptuno 78 y 80, altos, esquina Manrique. M-7849.**
E-1 28524 28 Dic. 8

INGLES TAQUIGRAFIA, (INGLESA y española), Teneduría, Cálculos Mercantiles, Aritmética, Algebra, Caligrafía, Mecanografía y Ortografía, Clases a domicilio, por el profesor F. Heitzman. Monte 103, altos. Teléfono M-9247.
E-1 276t49 20 Dic. 5

INGLES

Enseñado por profesora americana. Sorprendentes resultados, en pocas semanas. El discípulo leerá, escribirá y hablará el inglés en breve tiempo. Lecciones a domicilio también. Miss Kapan, Hotel «Royal Palms». A-7277.
E-1 27516 18 Dic. 17

e3 ACADEMIAS

NUESTRA SEÑORA DE BELEN

Primera y Segunda Enseñanza. Clases especiales para uno o más alumnos. Uno a Sexto Grado: Instrucción Primaria, preparación para Escuelas Comercio, Normal, Instituto, Taquigrafía, Inglés, clases de bordado, Villegas 14. M-9708.
O-2 28718 30 Dic. 30

INTERES GENERAL

POR GRATITUD y para bien de los enfermos del Estómago, Hígado, Vesícula biliar, Colitis, Ulcera, Intestinos, etc., enviaré nombre y detalles del notable patente moderno, que gracias a Dios me libró, en poco tiempo, de antiguos y dolorosos sufrimientos. Mande las señas a Joyería Marzo, Galiano 88, Habana.
I-G. 2880 1Dic. 31

BILLIKEN hará que su niño se porte bien todas las semanas. **BILLIKEN** es la mejor revista para los niños que hablan español. Remita 20 centavos en sellos y recibirá un ejemplar de **BILLIKEN**, el semanario que ilustra deleitando. Solicitamos agentes que quieran trabajar. Oscar Madiedo, Jr., Avenida de Wilson 82, Vedado, Habana.
I-G. 28707 30 Dic. 3

LANCHA

Vendo magnífica, con motor marino y vela. 24 por 8 pies. Informes: Señor Barrena. M-9006.
V 28580 29 Dic. 4

LA NUEVA ORTOPEDIA

Piernas y brazos artificiales. Ultima fabricación del mundo, sin molestia. Lo más cómodo que se conoce. Braguero a la medida, de todas clases, examinada la hernia por el ortopédico para saber qué clase de aparato necesita su hernia. 12 años experiencia y práctica en el giro.
M. LOPEZ Y CIA.
Obispo 56. M-9706, Habana.
IG-. 27419 17 Dic. 2

Inserte sus anuncios en el....

DIARIO DE LA MARINA

ALQUILERES	SOLICITUDES DE
VENTAS	EMPLEOS
COMPRAS	DINERO E HIPOTECAS
REPARACIONES	ETC., ETC.

Recuerde que llevamos 100 años con páginas de ANUNCIOS CLASIFICADOS

Haga Ud una prueba y verá los resultados

25 palabras 15 cts. Dos días	25 palabras 20 cts. Dos días

Depto. de
ANUNCIOS CLASIFICADOS
Oficinas de
7½ a. m. hasta las 10 p. m.
Telf. A-3333.

M.E.C.D. 2016

Diciembre 3 de 1933 — DIARIO DE LA MARINA — Ejemplar 5 Centavos

AL MARGEN

AZUCAR Y POLITICA

(Por Raúl MAESTRI)

WASHINGTON, D. C., Noviembre 28.—Circula desde hace días un folleto subrepticio cuyo interés para Cuba reconocerá de seguida el lector. Se titula "Estabilización Azucarera. Historia del Acuerdo Propuesto y Explicación de sus Medidas". Son apenas cincuenta páginas, escritas por un autor anónimo y hasta inclusive carentes de pie de imprenta. Sin embargo, este folleto está teniendo gran éxito en los pasillos políticos y periodísticos de Washington y, en particular, los funcionarios del Departamento de Estado lo consideran poco menos que "cosa prohibida".

El opúsculo narra, sucinta aunque claramente, el proceso de las discusiones azucareras que culminaron en el "sugar agreement" rechazado por el Secretario Wallace y el Presidente Roosevelt. Se recuerda la necesidad en que se encontraba —y encuentra — la industria azucarera de llegar a alguna forma, por liberal que fuese, de reglamentación. Cómo en los esfuerzos hacia este fin la industria actuó conjuntamente con el gobierno y cómo por lo mismo la repulsa del "agreement" sorprendió tanto como irritó a los intereses en cuestión. Por último, a todo lo largo de estas páginas se sostiene una y otra vez la excelencia del acuerdo propuesto y su virtud punto menos que universal.

Estos detalles los conoció a tiempo el público, y no vale la pena reiterarlos ahora. El punto de vista apologético entonces como ahora no interesa mucho a nadie, convencidos como todos están de la exclusiva sinceridad estomacal de estos elogios. Lo que a nosotros puede interesarnos en este momento es el encontrar en este documento, en negro sobre blanco, la confirmación de ciertos rumores que oportunamente cundieron por Washington y que, dado el aspecto de verosimilitud que los acompañaba, no tuvimos por nuestra parte inconveniente en recoger en niuestra correspondencia. Y estos puntos nos afectan por igual política y económicamente y revisten en la actualidad una particular trascendencia.

Los autores del folleto— y los refinadores y remolacheros domésticos deben conocerlos muy bien— insisten en varios lugares de su exposición, y con el tono de la mayor naturalidad, que el Departamento de Estado estuvo en todo momento atento y vinculado a las negociaciones que venían celebrándose. La razón de este interés diplomática en materias económicas era Cuba, por supuesto. Ahora bien: la participación del Departamento de Estado y la Presidencia en las discusiones azucareras determinó ciertas modificaciones con respecto a Cuba. Así se dice: "el monto de 250.000 toneladas de refino cubano fué pedido por la Administración, y solamente por esta razón lo aceptó la industria doméstica". La industria doméstica había pensado, en un principio, en una cuota de 110,000 toneladas. En cuanto a la cuota de crudos, la generosa "industria doméstica" fijó 1.700,000, cantidad que se sustituyó por una cuota "tentativa" en los próximos tres primeros años desde 2.000,000 de toneladas hasta 1.700,000 disminuyéndose 100,000 toneladas cada año. Esta mejora se debe a la "sugestión del Presidente de que algo se hiciera en este sentido".

Pero lo más importante está contenido en este párrafo: "Simultáneamente (al acuerdo general) se realizó un acuerdo suplementario **pedido por el Departamento de Estado, al efecto** de que los beneficios que se derivaran para Cuba del Acuerdo solamente se hicieran efectivos cuando lo determinara el Presidente de Estados Unidos". Esto es: se separaba de la vigencia del acuerdo—que entoces se creía proxima—la política económica que el gobierno americano creyera conveniente seguir con Cuba.

Además, a instancias del Departamento de Estado, el Comité Azucarero tomó posición en cuanto a la posibilidad de un cambio en el Tratado de Reciprocidad o en el arancel para el azúcar cubano. El Comité expresó su conformidad con estas perspectivas si ellas se llevaban a cabo de acuerdo con el "agrement" y se limitaban a la existencia del mismo.

Pero el Secretario Wallace rehusó firmar el acuerdo. Según sus interlocutores, dijo: "Para ser perfectamente franco con ustedes, les diré que el Presidente me ha pedido que no firme hasta que él no lo apruebe". Y agregó "que suponía que esto guardaba relación con la situación de Cuba". Esto sucedía el 26 de septiembre.

En correspondencias de aquella época adelantamos este estado de cosas. Al Gobierno le repugnaba el "sugar agreement" por la expoliación que representaba a favor de los refinadores domésticos; pero, en todo caso no quería que se le fuera de la mano esa formidable arma política que es su línea económica frente a Cuba.

En la actualidad, los azucareros vuelven a pulular por Washington. Piden un acuerdo para abastecimiento del mercado o impuestos compensatorios con restricción de cultivos o producción. Lo último, en la forma que se piensa, sería el mayor crimen económico contra Cuba, que tendría que pagar el impuesto (lo que equivaldría a un aumento del arancel) sin recibir la compensación. En uno u otro caso, o en cualquiera otro, los refinadores, remolacheros y cañeros yanquis piden el reconocimiento del actual gobierno cubano, y en tal sentido están moviendo sus influencias. Con ello creen libertarse del obstáculo de que fueron víctimas la vez pasada.

Y cuentan con la próxima reunión del Congreso—la gran fuerza plutocrática de estos intereses minoritarios.

La mujer americana pide reivindicaciones en Montevideo

Legislación uniforme sobre la nacionalidad en países americanos

Huelga en los periódicos para protestar contra la expulsión de comunistas

MONTEVIDEO, dic. 2. (AP).—Una comisión inter-americana de mujeres se encuentra en esta capital haciendo gestiones con el fin de que la Séptima Conferencia Pan Americana adopte acuerdos en el sentido de dar a la mujer los mismos derechos políticos y sociales que al hombre, así como que dé al Continente una legislación uniforme sobre la nacionalidad.

Asisten a la Séptima Conferencia, por primera vez, dos delegadas, que son Sophonisba Breckinbridge, de los Estados Unidos, y la señora Vignole de Michelli, del Uruguay.

HUELGA DE PROTESTA CONTRA LAS EXPULSIONES

MONTEVIDEO, dic. 2. (AP).—Hoy no se publicaron periódicos en esta capital, a causa de que los tipógrafos, linotipistas y vendedores declararon una huelga de veinticuatro horas para protestar contra la deportación de cuarenta comunistas, a los cuales acusaron las autoridades de fomentar huelgas en señal de protesta contra la Conferencia Panamericana.

Algunas hojas comunistas se vendieron en las calles, en las cuales se condena las deportaciones y se hacen críticas de la Conferencia Panamericaa y del Secretario de Estado Cordell Hull, de los Estados Unidos.

La policía dispersó a los vendedores de periódicos rápidamente.

Se hacen augurios de vida precaria sobre el gabinete francés

El voto de confianza que dió la Cámara a Chautemps, tuvo dos votos de mayoría

PARIS, Francia, dic. 2. (AP).—Por el escaso margen de dos votos, la Cámara de Diputados ha ratificado su confianza al «gabinete de seguridad pública» de M. Chautemps, cuya vida se considera efímera dada la lentitud con que procede a la dificilísima tarea de equilibrar el presupuesto.

Mientras a la capital francesa el viento traía los fragorosos rumores de «¡queremos pan!», el Presidente del Consejo hacía una tímida declaración ministerial, diciendo que ha llegado el momento de poner remedio patrióticamente al déficit que «amenaza» al Tesoro de la República y hacerlo con rapidez, como cuestión de «seguridad nacional».

Reformando por completo las medidas tomadas por los tres gabinetes que le precedieron en el Poder, M. Chautemps propuso enjugar el déficit de 6.000,000,000 de francos por el siguiente procedimiento: mediante economías, 3.022,000,000; mediante la persecución a los burladores del fisco, 989.000,000; mediante nuevas cargas fiscales, 1.482,000,000, y mediante recursos excepcionales, tales como la Lotería y la acuñación de metal, 1 528,000,000. Total: 6.021,000,000.

Entre las economías figuran una rebaja de 275.000,000 en los haberes de los funcionarios del Estado, escollo contra el cual se estrelló el gabinete anterior, precipitando su caída.

Los nuevos impuestos comprenden 225,000,000 por concepto de licencias de importación.

Con el objeto de reprimir los fraudes fiscales por parte de los contribuyentes, como base de todo gravamen, se tomará el cuádruple de la renta afectada.

Hace declaraciones el «Gabinete de Defensa» constituído en Bolivia, respecto a su programa

LA PAZ, Bolivia, Dic. 2.—(AP).—Hoy al mediodía compareció ante la Cámara de Diputados el gabinete actual, que hizo por boca del Presidente del Consejo, señor Calvo, la siguiente declaración:

Nuestro programa de gobierno se sintetiza en la defensa nacional, para la cual la República necesita que todos los hijos de la gran familia boliviana se unan intimamente y hagan frente como un solo hombre a los problemas del país.

«La defensa nacional, en suma, se halla a cargo de todos los bolivianos.

«Venimos a pedir la cooperación del Parlamento para continuar la guerra o hacer la paz en condiciones decorosas y honorables, salvando la dignidad del país».

Hablaron los diputados Elio, en nombre de los liberales, Lanzas en el de los republicanos y Solares en el de los socialistas, prometiendo al nuevo Gabinete la cooperación de todos los partidos.

ACTIVIDAD VOLCANICA Y TEMBLORES EN LAS HAWAI

HILO, Hawai, diciembre 2. (AP.)—Toda esta isla ha sido sacudida por un temblor de tierra, acompañado por perturbaciones sísmicas con motivo de la inusitada actividad del volcán «Mauna Loa».

Conferenciarán hoy M. Litvinoff y Mussolini

EL NUEVO CATEDRATICO ALEMAN

El profesor Levi.—¡Nos hemos fastidiado! ¡Ahí vienen a arrestarnos!
El profesor Jacob.—Te equivocas, Levi; ¡es el sucesor de Einstein en la cátedra de matemáticas!—(De «Daily Express», Londres).

LA PUBLICIDAD SOBRE EMISIONES DE VALORES SUFRIRA MODIFICACION

WASHINGTON, diciembre 2. AP—El Presidente Roosevelt ha notificado a la Comisión Bancaria del Senado que vería con gusto que se modificara la ley referente a que se de publicidad a las emisiones de valores, en forma que no cause entorpecimientos al capital que acude a las empresas legítimas.

Se ha desmentido, sin embargo, que el Presidente recomendara que se adopten medidas regulando el funcionamiento de las Bolsas.

LINDBERGH TRATA DE SALIR ESTA MADRUGADA CON DIRECCION A NATAL

LONDRES, diciembre 2. (AP.)—Las noticias que se han recibido en el Bureau de la «Associated Press», en esta capital, procedentes del Africa Occidental, tienden a confirmar que el coronel Charles A. Lindbergh y su esposa, Ana Morrow, tienen el propósito de emprender un vuelo directo a Natal en la madrugada de mañana domingo, abandonando el proyecto de volar desde Bath Hurst hasta la Guinea Portuguesa.

Importantes entrevistas ruso-italas

El reingreso total de Rusia en la órbita internacional es uno de los temas fijados

ROMA, Italia, dic. 2. (AP).—Ha llegado a Roma el Comisario del Pueblo para Relaciones Exteriores de la Unión de Repúblicas Socialistas Soviéticas, Maxim M. Litvinoff, que viene a conferenciar con el dictador Benito Mussolini, acerca de importantísimos asuntos.

A recibirlo a la estación acudieron funcionarios del Ministerio de Estado con el Embajador ruso, Suvich, así como un gentío inmenso que lo acompañó, aclamándolo, hasta la Embajada.

La primera entrevista de Litvinoff con Mussolini se verificará el domingo a las doce del día, cambiando antes impresiones el Comisario del Pueblo y el Embajador.

«Il Duce» comerá aquella misma noche con Litvinoff.

Comentando la visita, el órgano del Vaticano en la prensa, «L'Osservatore Romano», dice que «es necesario reavivar las hoy lánguidas relaciones ruso-alemanas», con lo cual insinúa el comentarista que bien pudiera ser esta una de las delicadas misiones que M. Litvinoff trae a la Ciudad Eterna.

Según «L'Osservatore Romano», los objetivos perseguidos con la trascendental visita son:

1. Llevar adelante las conversaciones del desarme fuera de Ginebra.
2. El reingreso total de Rusia en la órbita de la colaboración internacional.
3. El mejoramiento de las relaciones germano-rusas.

Declara también el órgano pontificio, que es necesario someter a la consideración de otras naciones las conclusiones alcanzadas en las conversaciones del desarme, añadiendo que mientras esté aquí Litvinoff, tratará de captarse las simpatías de las cuatro grandes potencias—Inglaterra, Francia, Italia y Alemania—para lo cual es de esperar que apruebe las decisiones en cuestión.

AUMENTA EN EL COMERCIO IMPORTADOR Y EXPORTADOR EN LOS ESTADOS UNIDOS

WASHINGTON, diciembre 2. (AP.)—Las estadísticas del departamento de Comercio, publicadas hoy informan que las exportaciones de los Estados Unidos en el mes de octubre de este año aumentaron cuatro millones 86.000 pesos sobre el mismo mes del pasado año, y que las importaciones aumentaron 45 millones 357.000 pesos en el mismo mes.

Las exportaciones a Cuba en octubre de 1932 fueron de cuatro millones 396 mil pesos con 9 centavos y en octubre de este año de cinco millones 560.616 pesos.

LA OPINION PUBLICA

(Por Gastón MORA)

En todos los países de civilización occidental, o sometidos a las influencias penetrantes de ella, existe lo que se llama la opinión pública, la cual se manifestará si hay libertad para exteriorizarla. Si no la hay, no hablará en voz alta sino en voz baja. Hé ahí todo. En los países libres, la opinión pública se manifiesta por medio de la prensa y la tribuna. Por la pluma de los escritores y por la palabra de los oradores. Y en los países, en los que la prensa y la tribuna se hallan encadenadas, cohibidas o censuradas, no se escribe ni se habla públicamente, pero ambas cosas se hacen privadamente. Entonces aparece, surge la prensa clandestina, anónima. Entonces la propaganda se realiza en las conversaciones, en las tertulias, en los escritorios, oficinas. Las gentes se hablan al oído. El error de los regímenes de fuerza, de mano dura, de compresión, estriba en creer que suprimiendo la libertad de la prensa y de la tribuna, se impide que haya opinión pública. Se la puede privar de esos órganos de comunicación, pero no se la puede matar. Lo que hace entonces es actuar calladamente. En la sombra, subterráneamente. Así ha sucedido en todas partes, y así se ha visto en Cuba durante el régimen derrocado en agosto del año en cuso.

Cuando en Francia no ha habido verdadera libertad de prensa— como aconteció bajo la restauración de los Borbones y bajo el segundo imperio, no hablaba, desde luego, la prensa cohibida por la censura, pero la prensa clandestina, anónima, decía todo lo que todo el mundo se decía al oído, todo lo que se lenciaba, cohonestaba o disimulaba la prensa censurada. Cayeron los Borbones a pesar del silencio que impusieron a la prensa y a la tribuna, y cayó el segundo imperio no obstante haberlas encadenado. Cayó en España la monarquía de Alfonso XIII sin que hubiera podido impedirlo la dictadura que hubo de implantar el general Primo de Rivera. La prensa clandestina batió en brecha el régimen, concitando contra él a toda la nación.

Aquí, en Cuba, desapareció la libertad de la prensa desde el asesinato del Comandante y ex-Representante Armando André, periodista director de "El Día". No hay libertad donde no hay garantías para el escritor. Y sin embargo de que, durante el régimen desbaratado en agosto último, no hubo libertad de prensa, ni hubo libertad de tribuna, todo el mundo estaba enterado de lo que pasaba, y en todas las conversaciones las gentes se comunicaban las noticias, y se comentaban por los interlocutores. Todo se sabía. Nada permanecía oculto. No había secreto para "el hombre de la calle".

Hubo momentos, que duraron meses, en que se obligaba a los periódicos a desfigurar, en beneficio de la política del gobierno, los cablegramas que se recibían de los Estados Unidos. Cuando los despachos anunciaban que en Washington se dedicaba cuidadosa atención a **los asuntos de Cuba**, había que decir que se trataba **de los asuntos de las Repúblicas del Caribe.** Cuando se nos comunicaba que en Washington se estudiaba la **situación política de Cuba**, había que decir que se trataba **de la situación económica.** Y aquí, en Cuba, cada vez que el Representante diplomático de los Estados Unidos conferenciaba con el Jefe del Gobierno o con individuos del mismo, había que decir que la conferencia versó, únicamente, sobre los problemas económicos o azucareros de Cuba. Se creía por aquella situación que de esta suerte, con tales puerilidades, se ocultaba la realidad de lo que ocurría al pueblo, y que así se engañaba o dormía a la opinión pública. Nunca empero, se la pudo engañar ni adormecer. Ella penetraba en el fondo de las cosas, de los sucesos. Ella sabía discernir la verdad. Ella adivinaba. El que se engañaba era el Poder creyendo que engañaba a los demás. Cuando en las altas esferas del Gobierno se afirmaba que su situación se consolidaba porque se contaba con el apoyo decidido de las fuerzas armadas, y esto se repetía constantemente, ya se susurraba, en todas las tertulias, que, en cualquier momento, podría faltarle al gobierno ese apoyo, que era absolutamente el único que tenía.

En la prolongada lucha entre el Gobierno derribado en agosto último y el país que lo repudiaba y condenaba, en ningún instante dejó la opinión pública de manifestar, en la forma y por los medios que le fueron posibles, su hostilidad, su oposición irreconciliable a un régimen aborrecido por todo el país, porque lo tenía encadenado y sumido en la mayor miseria. La opinión pública es una formidable fuerza moral contra la cual nada pueden los gobiernos. Y es formidable porque es incoercible.

CUSTODIADA LA CAMARA FRANCESA POR TEMOR AL "EJERCITO DEL HAMBRE"

ANTE SU DIFICIL SITUACION, EL GOBIERNO FRANCES LANZA NUEVOS BONOS A CORTO PLAZO

El déficit que arrojan los presupuestos franceses es de seis mil millones de francos y tres Gobiernos perecieron por tratar de hacer economías a costa de los empleados

PARIS, dic. 2. (AP).—El Ministerio de Hacienda francés, que se halla atravesando por una difícil situación, se ha visto en la necesidad de emitir bonos a corto plazo, los cuales son de distintas denominaciones. Parte de la emisión es amortizable en un mes y pagará el 1 y medio por ciento de interés; otra es amortizable en dos meses al 2 por ciento, y otra en tres meses, al 2 y medio por ciento.

CUSTODIADA LA CAMARA FRANCESA POR LA POLICIA

PARIS, dic. 2. (AP).—Numerosas fuerzas de policía prestan servicio en los alrededores de la Cámara de los Diputados de esta capital, con motivo de la llegada del «ejército del hambre», procedente de distintas poblaciones del norte de Francia.

Los primeros contingentes del ejército del hambre se hallan ya en París y tratan de acercarse al edificio de la Cámara, para pedir «trabajo y pan», permaneciendo horas y horas a la intemperies, a pesar de que son grandes las heladas que están cayendo en estos días.

El Jefe del Gobierno recientemente constituído, M. Camilo Chautemps, pronunció hoy un discurso en la Cámara apelando al patriotismo de los diputados para que colaboren en la nivelación de los presupuestos y en la salvación del franco.

El déficit que arrojan los presupuestos franceses es de seis mil millones de francos y tres gobiernos han caído en sucesión por haber intentado hacer economías mediante la reducción de los sueldos a los empleados públicos y otras medidas, planes que son combatidos por los socialistas de León Blum.

El programa del Gobierno se pondrá a prueba cuando llegue el momento de someterlo a la votación de la Cámara.

Los funcionarios públicos amenazan con declarar una huelga nacional en el caso de que se acuerde la reducción de sus salarios entre las medidas para nivelar los presupuestos.

LA COLONIA PERUANA EN RIO DE JANEIRO DESPIDIO AL DELEGADO M. FRANCO

RIO JANEIRO, Brasil, Dic. 2.—(AP).— La colonia peruana acudió al muelle a despedir al delegado del Brasil a la Conferencia Panamericana de Montevideo, señor Mello Franco, tras de conferenciar con él extraoficialmente en el Automóvil Club acerca del pleito peruano-colombiano de Leticia.

ROOSEVELT DARA MAS DETALLES SOBRE SU POLITICA MONETARIA EN SU DISCURSO DEL MIERCOLES

La administración de los auxilios federales se propone comprar diez millones de toneladas de carbón con el fin de repartirlas entre los necesitados y sin ocupación

WASHINGTON, dic. 2. (AP).—El probable que el discurso que pronunciará por radio, el día 6 del mes en curso, el Presidente Roosevelt, dé nuevos detalles acerca de su futura política monetaria y rebata enérgicamente a sus detractores.

Varias agencias del Gobierno dan cuenta de los progresos hasta ahora relizados por la campaña encaminada a incrementar el poder adquisitivo del pueblo norteamericano, reducir los sobrantes producidos, dar trabajo a los que no lo tienen y socorrer a los menesterosos.

La Administración de Auxilios Federales se propone comprar diez millones de toneladas de carbón para repartirlas entre los necesitados; la de Reconstrucción Civil informa que, en la primera semana de su actuación, han hallado trabajo, merced a ella, 1.250.000 hombres, y la de Obras Públicas informa haber adjudicado contratas por valor de $26.000.000, dando así ocupación a muchos más.

En su discurso, dedicado al Consejo Federal de las Iglesias Cristianas, Mr. Roosevelt hablará también probablemente de la rehabilitación de la plata como patrón monetario, asunto que ha de dar mucho que hacer en el próximo Congreso.

El Estado de Tamaulipas, en México, vendrá a ser una fábrica de divorcios

CIUDAD VICTORIA, Méjico, Dic. 2.—(AP).—La legislatura del estado de Tamaulipas ha aprobado un decreto-ley que crea una verdadera «fábrica de divorcios».

Los matrimonios mal avenidos obtendrán ahora la separación jurídica en 15 días sin necesidad de fijar domicilio legal en este estado, pudiendo establecerse la demanda y obtener el decreto de disolución del vínculo en un plazo más breve todavía que los ya perentorios que marca la ley en Chihuahua, Campeche, Yucatán y Morelos

CH. LINDBERGH HARA EL VUELO HASTA NATAL

Se calcula que tardará unas catorce horas en recorrer las 1875 millas del vuelo

NUEVA YORK, diciembre 2. (AP.) El famoso aviador norteamericano Charles A. Lindbergs tiene todo listo esta noche en Bath Hurst para emprender a las doce el vuelo a Natal, Brasil. La distancia a recorrer será de 1875 millas.

Calcúlase que, en su monoplano de ala baja y dotado de flotadores especiales, tardará 14 horas en franquear el Atlántico del Sur.

A un tercio de la ruta se halla fondeado el vapor «Westfalen», que sirve de guía a los aviones correos de la línea alemana regular. La isla de San Pablo se encuentra poco más o menos a la mitad del recorrido y la Pan American Airways tiene en servicio constante cinco estaciones inalámbricas en el litoral brasileño.

Las aguas a salvar por Lindbergh están muy frecuentadas por la navegación americana.

Tripula el intrépido aviador un monoplano pintado de rojo con flotadores gris-aluminio.

Lindbergh guía el avión desde el puesto de mando, situado en la parte anterior del aparato, en tanto que su esposa atiende a la inalámbrica en el puesto anterior, relevándolo a intervalos.

El número del avión, pintado en la parte inferior de las alas, es el NR-211.

UN CARGAMENTO DE WISKEY ESCOCES PARA EE. UNIDOS

GLASGOW, Dic. 2.—(AP).— El primer cargamento de whiskey escocés que se envía a los Estados Unidos desde antes de la prohibición, saldrá mañana y consiste en 40.000 cajas.

GARANTIZA ELECCIONES IMPARCIALES EL ECUADOR.

QUITO, Ecuador, Dic. 2.—(AP).—El nuevo ministro de gobierno J. Rafael Bustamante, ha convocado a los delegados de todos los partidos políticos, expresándoles que está dispuesto a garantizar la libertad del sufragio en las próximas elecciones presidenciales.

LOS NAZIS SERAN LA ELITE DE ALEMANIA Y FORMARAN PARTE INTEGRAL DEL EST. GERMANO

Las leyes se aplicarán con mayor rigor a los nazistas que a los que no lo sean, porque Hitler sostiene que la filiación al Partido es un honor que tiene exigencias

BERLIN, dic. 2. (AP).—El Canciller Adolf Hitler ha dado otro gran paso para convertir a Alemania completamente al nazismo, con la inclusión de Rudolph Hess y del Capitán Ernest Roehm, que tienen a su cargo tres millones de «nazi» uniformados, en el gabinete.

El corresponsal de la Associated Pres, ha sido informado que el movimiento «nazi» constituirá en lo sucesivo una parte integral activa del nuevo estado, pero hasta ahora no se ha divulgado la relación que existirá entre los grupos político-militares y el Gobierno.

También se dice que las leyes se aplicarán con mayor rigor a los «nazi» y a los que no lo sean, porque Hitler sostiene el criterio de que la filiación al partido es un honor que exige obligaciones especiales.

Mantiene la teoría de que los «nazi» deben representar la élite del pueblo alemán.

El reconocimiento de los grupos «nazi» como parte integral del estado, se advierte más claramente en las medidas que se han dictado para suprimir las clases dentro del partido así como en el Ejército político, donde las divisiones se establecerán no de acuerdo con el status personal, sino de las calificaciones de los jefes.

CONFERENCIA DE UN SURAMERICANO EN BERLIN

BERLIN, dic. 2. (AP).—Federico Nielsen Reyes, Secretario de la Legación de Bolivia en esta capital, dió hoy una conferencia en la Universidad, manifestando en el curso de la misma que espera que la Séptima Conferencia Panamericana que se inaugurará muy en breve, en Montevideo, hallará el medio de solucionar el conflicto del Chaco, entre su país y Paraguay, sobre bases justas que satisfagan a los dos pueblos.

Asistieron a la conferencia muchos diplomáticos latinoamericanos.

NUEVO PRESIDENTE DE LA CRUZ ROJA ALEMANA

BERLIN, dic. 2. (AP).—El Duque de Saxeburgo, ha sido nombrado hoy Presidente de la Cruz Roja alemana, sustituyendo en ese cargo a Joachim Winterseldt, que había dimitido.

El Duque de Saxeburgo, preeminente jefe «nazi», desempeñaba hasta ahora el cargo de Comisario de Automovilismo del Reich.

Su hija, Sybile, contrajo matrimonio con el Príncipe Gustavo Adolfo de Suecia, en octubre de 1932.

EL OBISPO LUTERANO MUELLER TRATA DE EVITAR UNA CRISIS POR MEDIO DE FALSA MANIOBRA

La opinión general es que con los nombramientos hechos, con los que nadie simpatiza, el Prelado no ha hecho otra cosa que precipitar la misma crisis que quería impedir

BERLIN, diciembre 2. (AP.)—En el empeño de resolver la controversia religiosa, el Obispo del Reich, Mueller, ha dado ingreso en el «gabinete eclesiástico» a tres «nazis» de ya secta «cristiana alemana» que militan en la iglesia Evangélica, pero es general la creencia de que con ello no na logrado sino precipitar su propia crisis, puesto que en los círculos eclesiásticos prevalece el criterio de que los individuos escogidos no son aceptables ni para los oposicionistas de Bodelschwing ni para los radicales de Hossenfeller.

NOMBRAMIENTOS DE LA IGLESIA LUTERANA

BERLIN, diciembre 2. (AP.) — El Obispo del Reich, Mueller, ha expedido los siguientes nombramientos eclesiásticos: para el Ministerio de las Iglesias Luteranas al doctor H. Laurer, rector de la Escuela de Diaconesas de Neuen-Dettelsau, Baviera; para Ministro de las Iglesias Unidas al profesor Hermann Wolfgang Beyer, catedrático de la Universidad de Greufwald, y para Ministro de las Iglesias Reformadas al que lo era hasta ahora, Heinrich Weber, director del Seminario Reformado de Muenster.

El nombramiento de Consejero Legal del «gabinete eclesiástico» se extenderá probablemente a favor de Freidrich Werner, que venía ya desempeñando tal cargo.

EL VAPOR «WESTFALEN» NO SERA UTILIZADO POR EL AVIADOR LINDBERGH

BERLIN, diciembre 2 AP.—Según funcionarios de la Lufthansa (Compañía de Aeronavegación alemana), el vapor «Westalfalen», que fondea en pleno Atlántico del Sur para marcar la ruta a los aviones-correo, se encuentra carboneando en Pernambuco.

Al preguntársele si el «Westfalen» prestará análogo servicio; al aviador norteamericano Lindbergh, dichos funcionarios manifiestan que éste no ha hecho arreglo previo alguno a tal respecto y que, probablemente el vapor permanecerá en Pernambuco, por lo menos, hasta el lunes.

FRACASADO UN ENSAYO NAVAL DE INGLATERRA

Un nuevo sistema llamado de «navegación evasiva» no dió resultados favorables

LONDRES, diciembre 2. (AP.)—El almirantazgo británico ha redactado un informe sobre un experimento de convoy de protección realizado en el Mar Mediterráneo en junio último, en que se ensayó un nuevo sistema conocido por «navegación evasiva» al parecer sin éxito.

Como sistema mundial de convoy, dice el informe del Almirantazgo, «paralizaría casi por completo el comercio y exigiría un número de buques de guerra para su protección que resulta completamente impracticable.»

Los buques mercantes, cooperando con la armada, se repartieron en rutas predeterminadas y se empleó la protección naval donde se esperaba que diera los mejores resultados.

El informe dice que la escuadra «azul» que tenía a su cargo la hostilidad a los buques mercantes, protegidos por la escuadra roja, «destruyó» teóricamente cinco buques mercantes en treinta y seis horas, a pesar de que el buque porta-aviones «Glorius» y dos cruceros participaron en la defensa.

Las fuerzas aéreas disponibles a bordo del porta-aviones resultaron inefectivas, mientras los submarinos vereig«azules» torpedearon al «Royal Sovereín» e hicieron dos blancos en el «Glorious» antes de que estuviera éste en condiciones de hacer fuego.

El informe del Almirantazgo termina con estas palabras:

«La lección en principio es clara. Para asegurar nuestro comercio debemos tener cruceros en número suficiente para estar siempre en el lugar que sean necesarios y de poder bastante para luchar con el enemigo cuando se presente».

JOSE PINAZO, EL FAMOSO PINTOR ESPAÑOL, MURIO EN MADRID, DE 54 AÑOS

MADRID, diciembre 2. (AP.)—A los 54 años de edad ha fallecido en esta capital, víctima de un ataque de uremia, el genial pintor valenciano José Pinazo Martínez, quien últimamente había celebrado con gran éxito varias exposiciones en Buenos Aires.

M.E.C.D. 2016

SUPLEMENTO DIARIO EN ROTOGRABADO; DE ACTUALIDAD MUNDIAL

DIARIO DE LA MARINA

LA HABANA, DOMINGO, 3 DE DICIEMBRE DE 1933

PARA ASUNTOS RELACIONADOS CON EL DEPARTAMENTO GRAFICO llamar al Teléfono M-3775

HEMEROTECA MUNICIPAL

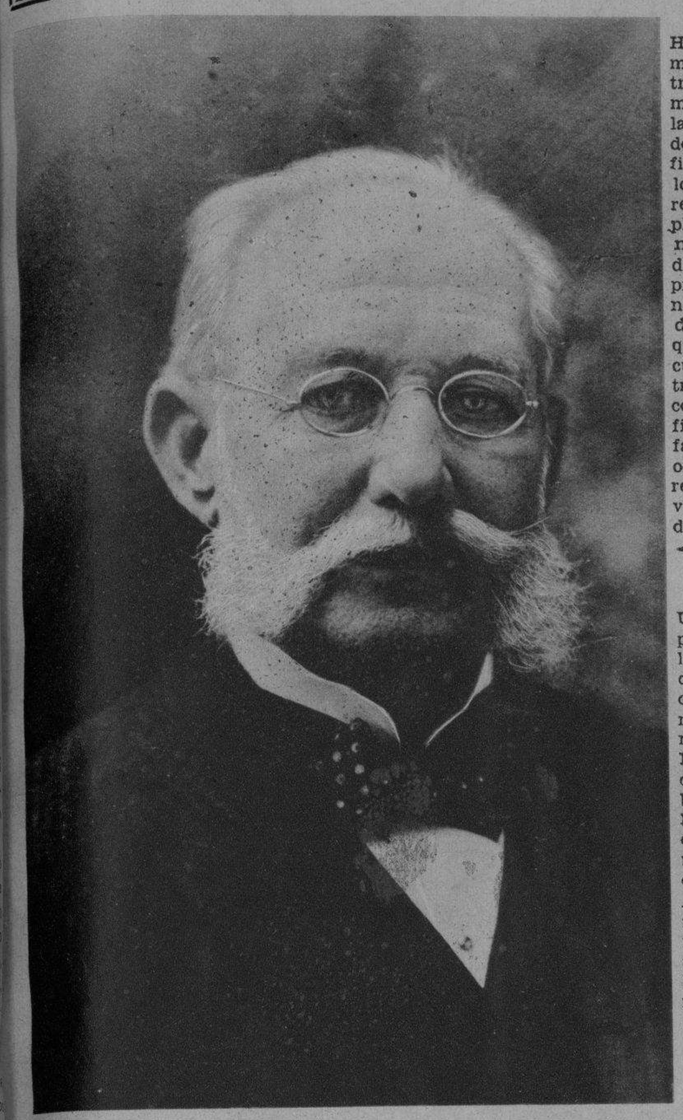

HOY SERA honrada la memoria de uno de los más ilustres hombres de ciencia del mundo: nuestro Carlos Finlay, que con su formidable descubrimiento dió fin con la fiebre amarilla, que diezmaba los hombres que vivían en regiones tropicales. Se cumple hoy el centenario de su natalicio que será honrado de manera emotiva por los profesionales de Cuba, quienes le rendirán un recuerdo de admiración en un acto que se ha preparado y del cual damos cuenta en nuestra edición corriente. Finlay, como hemos dicho, no es una figura solamente cubana; su fama se venera en todo el orbe, de tal manera, que en reciente Congreso Médico llevado a cabo en Chile, se le dió el nombre del «Pasteur de América».
(Foto L. O.

UNA COMISION integrada por elementos que han venido luchando por la implantación de la ley del cincuenta por ciento nos visitó ayer. Fueron recibidos atentamente por nuestro Director, el Dr. José I. Rivero y por el Vicepresidente de la Empresa DIARIO DE LA MARINA, señor Jesús María Bouza. Integran dicha comisión los presentes, señores: Orlando Núñez, Joaquín Plana, José Ibáñez, José A. García, Augusto Ruiz, Everando Ferrer, Rafael Martínez, Guillermo Delgado y Ortega, José Luís Guerrero, Calixto Rodríguez, José Victorero, Armando Gutiérrez, Baldomero García, Alfredo Aguiar, Alfredo Dubie. Estos señores ostentan la representación de los siguientes barrios: Ceiba, Arsenal, Guadalupe, Vives, Peñalver, Jesús María y Pueblo Nuevo.

FUE UNA FIESTA simpática la llevada a efecto en la Casa de la Beneficencia. Contrajeron nupcias la señorita Dulce María Modesta Valdés y el señor Filiberto Estévez Salazar. Ella, muy bonita, es una hija de la Casa, muy querida de las dulces Hermanas que dirigen el plantel. Tomaron parte en la ceremonia, como padrino y testigos, los señores Aróstegui, Castillo, Díaz Torres, Faz Tabio, Cabrera, de la Cámara, Pérez Raventos, Duarte y García. En esta foto vemos a los novios después que fuera bendecida su unión.
(Foto Bravo-Patiño)

HE AQUI UN grupo de familiares de uno de los miembros de la Unión Nacionalista que cayeron combatiendo contra el régimen de la Dictadura en la finca «La Josefina». Los restos de todos los caídos fueron ayer exhumados en el Cementerio de la villa de Guanabacoa.
(Foto Vigos)

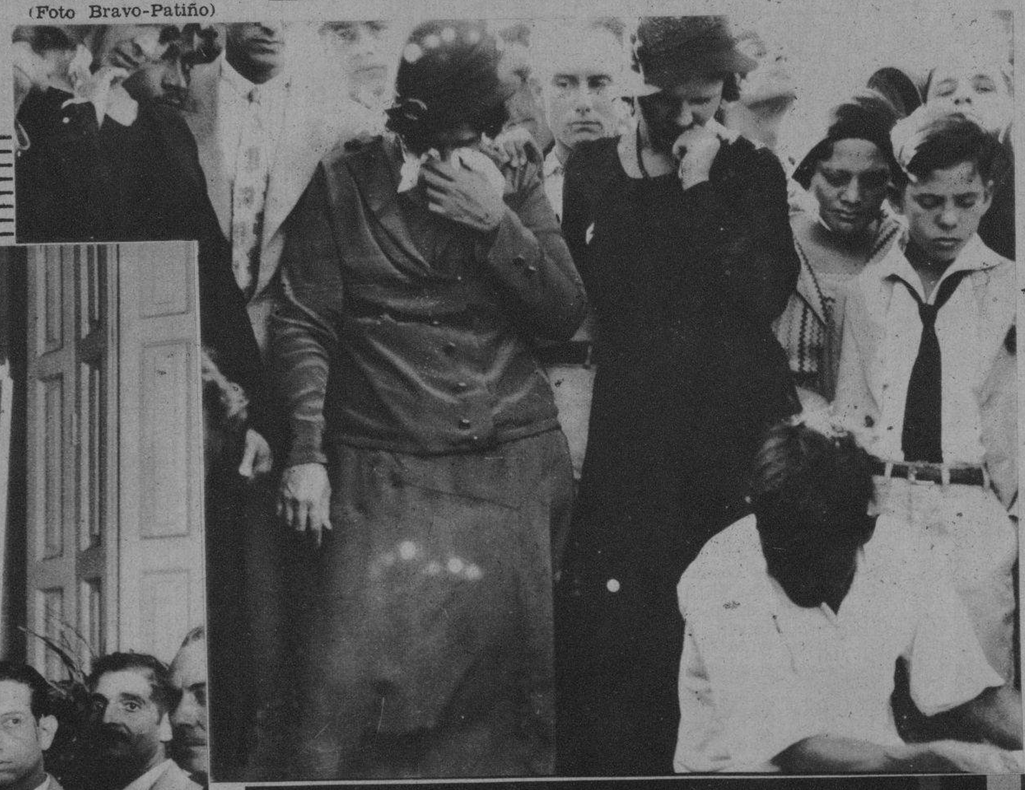

ESCENA PLENA de patetismo. La madre y la hija de un nacionalista muerto en la finca «La Josefina» no pueden contener sus lágrimas al ver destapada la fosa donde se guardan los restos del esposo y padre. Momentos como éste se vieron muchos ayer en el Cementerio de Guanabacoa, cuando fueron exhumados los restos de un grupo de combatientes que murieron en la citada finca el día 10 de agosto de 1931.
(Foto Bravo-Patiño)

PRIMERA GUARDIA de Honor que le fué brindada a los nacionalistas que murieron en la acción de la finca «La Josefina». Los restos, exhumados ayer, fueron trasladados al Círculo de la «Unión Nacionalista». Vemos aquí rindiendo un tributo de respeto a los caídos al Coronel Carlos Mendieta, Coronel Méndez Peñate, señor Suárez Gutiérrez, señor José González, Antonio Beruff Mendieta y Joaquín Rover.

MESA PRESIDENCIAL del sorteo de las obligaciones del Ayuntamiento de la Habana, bajo la Presidencia de los señores José A. Ariosa y José Cueto Isla, Administrador y Contador del The Royal Bank of Canadá y de los señores Manuel Vendrell y Julián Campanería en representación del Secretario de Obras Públicas. Acto verificado en las oficinas del Banco en la tarde de ayer y del que dió fe notarial el conocido Notario Público Dr. Felipe Rivero y Alonso, distinguido Redactor del DIARIO DE LA MARINA, asistido por su cartulario señor Ezequiel Hernández.
(Foto Bravo-Patiño)

M.E.C.D. 2016

ESTOS SON LOS aristócratas del mundo felino que se presentaron a concurso gatuno que se llevó a efecto en el Hotel «Taft» de la ciudad de Nueva York. A esta justa concurrieron tres clubs: el «Empire Cat Club», el «Solid Color Cat Society» y «The Siamese Cat Society of América». En la foto mostramos tres de los vencedores, maravillosos en su clase, que fueron presentados al jurado por su dueña, la señora Mabel S. Erdman, que según nos han participado no es ninguna solterona dedicada a la cría de animalitos caseros, sino una bella y distinguida dama de la mejor sociedad de la ciudad de Manhattan.
(Foto Wide World)

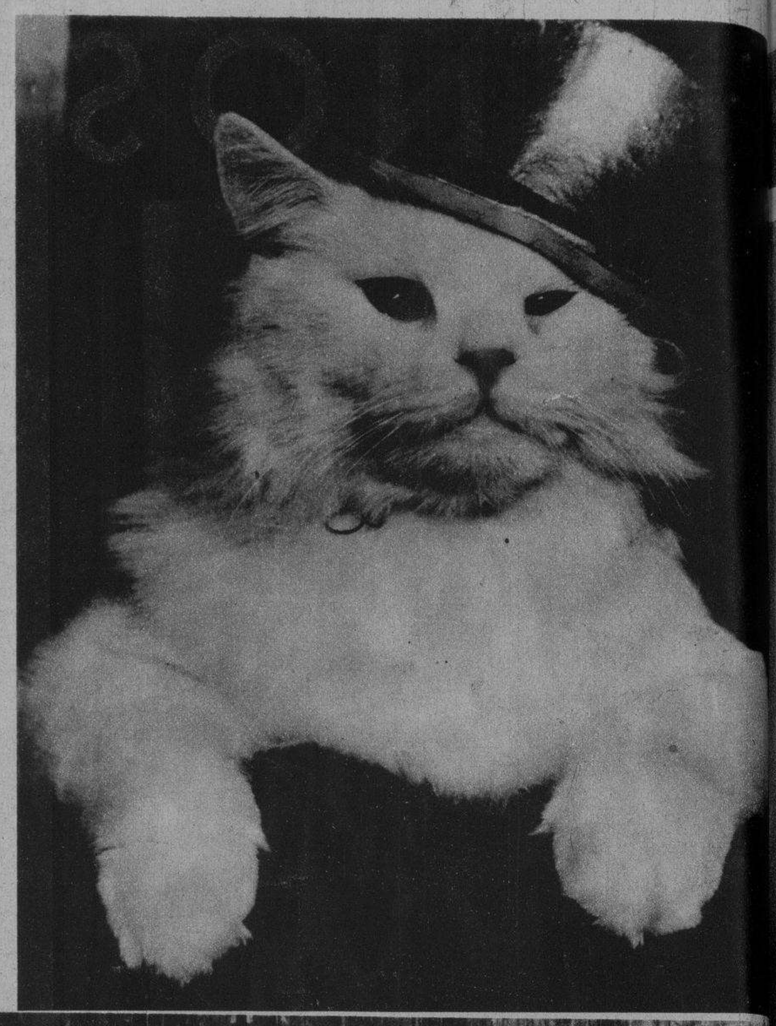

ESTE GATO maravilloso, blanco como el algodón, tiene un nombre ancestral como lo es seguramente su ascendencia. Se llama «Bou Saada» y pertenece a la señora Eugene R. Byrn, de Lynbrook, Estado de Long Island. Este gato obtuvo la «cinta azul» en el concurso que se llevó a efecto recientemente en el «Empiere Cat Club», en el Hotel «Taft», de la ciudad de Nueva York.
(Foto Wide World)

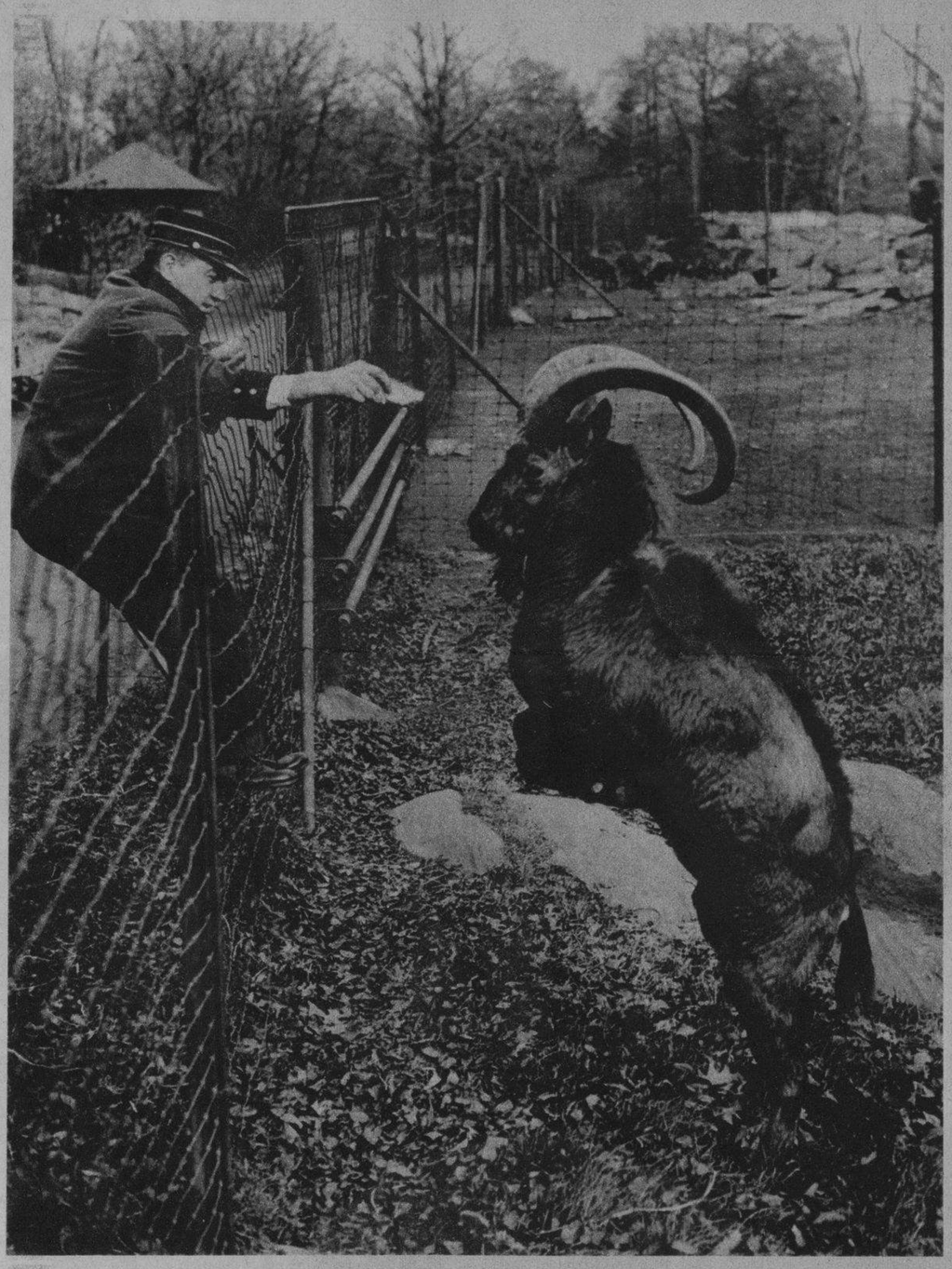

EL «GRAN KUDU», que habita generalmente las selvas del sureste y centro del Africa. En esta foto podemos ver a la madre y al hijo, este último nacido en los Estados Unidos el día 18 de junio pasado. Este es el único Kudú en el mundo que haya visto la luz en la cautividad. Se dice de este animal que es el más gracioso de todos los antílopes africano y que necesitan para vivir grandes extensiones de terreno. Es muy raro ver a uno de éstos en cautividad ya que mueren casi todos al ser apresados.
(Foto Wide World)

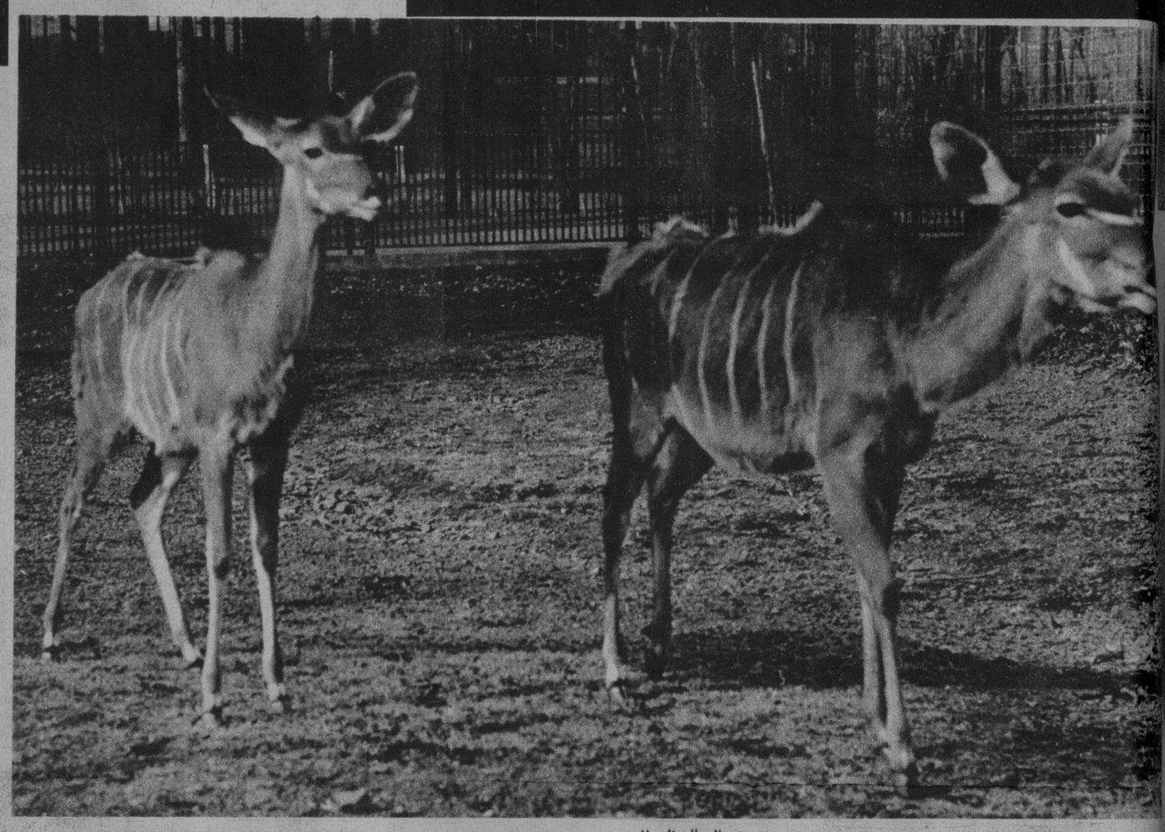

Siempre alerta a la muerte que le acecha en los agudos dientes y garras afiladas, el último recurso del domador de fieras es su revólver—"la protección que da seguridad" en esta arriesgada profesión.

HOLLYWOOD ACLAMA

Kay Francis: Estrella de la First National

EL NUEVO LAPIZ THEATRICAL

Durante el día, las "estrellas" de Hollywood usan el famoso Lápiz Tangee, con su base de cold cream. Pero para el teatro, y por la noche, necesitaban un lápiz labial más pronunciado, mas vívido.

Por eso se creó el Lápiz Theatrical. Es maravilloso para uso nocturno: moderno, "chic", arrobador. No mancha. Permanente. Suaviza y protege.

Nuevo Colorete Tangee

El Colorete Compacto Theatrical, es también nuevo. Armoniza perfectamente con el lápiz labial Tangee Theatrical.

Para embellecer las pestañas use el Cosmético Tangee. No irrita, ni tizna.

ST-8

TANGEE
"EL LAPIZ DE MAS FAMA"
Nuevo Estilo de Creyón a 40 cts.
Agente: RICARDO G. MARIÑO
Apartado 1096. Habana

EN LA FOTO mostramos un Ibex siberiano, que fué capturado en el Asia Central, en compañía del empleado del Parque Zoológico del Bronx, en Nueva York. Gus Schillings cada vez que le ofrece alimentos al Ibex éste se levanta en sus dos patas y recibe la ración como si estuviera agradecido. El Ibex es un animal tan corpulento que cuando se para en dos patas adquiere una estatura de siete pies.
(Foto Wide World)

ES ESTA una blanca comadreja que fué enviada al Dr. Charles Noback al Bronx Park para que la tuviera en observación e informara que tiempo necesita un «specimen» de esta clase para acostumbrarse a vivir en cautividad. Las comadrejas tienen la particularidad de cambiar el color de su pelo así como vivan en distintos climas: si al norte, se vuelven carmelitas y blancas a medida que bajen de latitud.
(Foto Wide World)

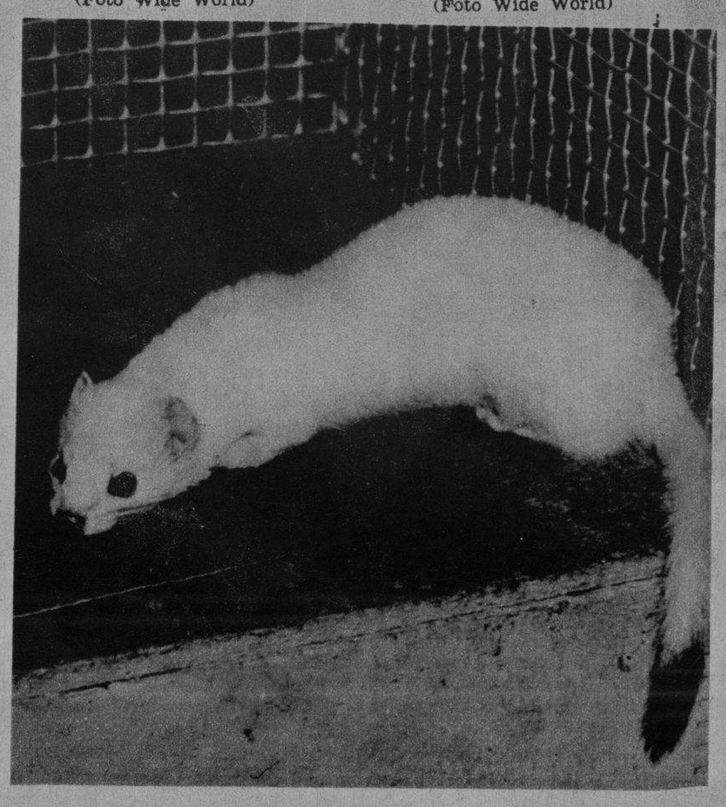

El "STANDARD" MOTOR OIL protegerá a su automóvil contra las agudas garras de la FRICCION

Es necio arriesgar la vida de su costoso automóvil cuando puede, tan económicamente, brindarle la "protección que da seguridad". El "Standard" Motor Oil, renovado regularmente, impedirá eficazmente el daño que siempre acecha en las ocultas garras de la fricción.

No puede Ud. comprar aceite mejor que el "Standard" Motor Oil—ninguno es tan invulnerable al calor, al desgaste y a los esfuerzos. Este producto de la experiencia de 65 años en la industria refinadora, representa los adelantos mejores y más recientes que se han hecho en el campo de la lubrificación. No es de extrañar que el automovilista se sienta más seguro, llevando "Standard" Motor Oil en el cárter.

Aprovisione su cárter con "Standard" Motor Oil, hoy mismo. Use este aceite científicamente correcto y, después, renuévelo a intervalos regulares.

Use Gasolina "Standard" Belot—es la preferida

Standard Oil Company of Cuba

"STANDARD" MOTOR OIL

M.E.C.D. 2016

NIÑOS

ENRIQUE GAY CALBO Y URRUTIA.

LILLIA ROVIROSA Y DIAZ.

GLADYS MARGARITA PLACENCIA Y ZALDIVAR.

ANTONIO PARDIÑAS Y NESTA.

ARMANDITO GARCIA MIRO.

MARTICA A. JUSTINIANI Y BALSEIRO.

MARIA DE LOURDES GARCIA POLANO.

YOLANDA PARDIÑAS NESTA.

GRACIELLITA GUTIERREZ Y RUIZ.

JORGE VIADA Y VERDES.

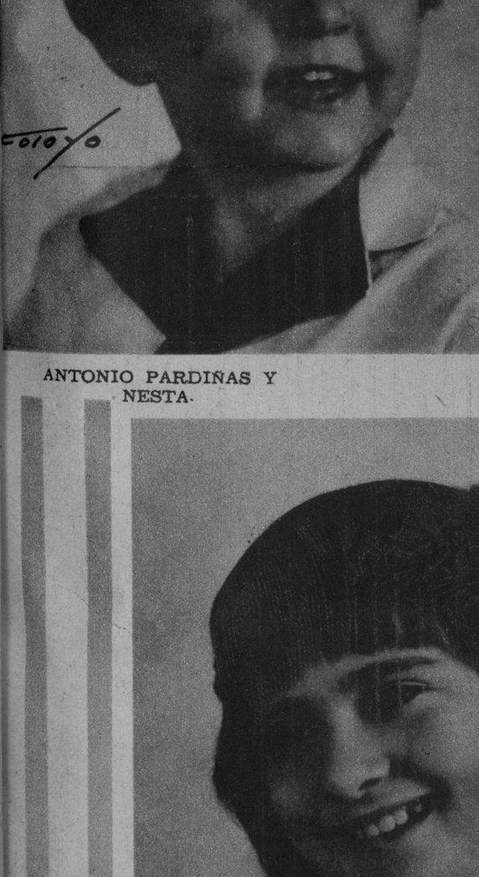

KAKI QUINTANA Y GOMEZ.

PEPITO GARCIA.

M.E.C.D. 2016

FAMILIARES DE LOS valientes que cayeron en la finca «La Josefina» que asistieron a la exhumación de los restos, hecho éste que se llevó a cabo en el Cementerio de Guanabacoa. Los miembros de la Unión Nacionalista dieron realce al acto con su presencia.
(Foto Bravo-Patiño)

ASPECTO QUE presentaba la sala donde contrajeron nupcias la bella señorita Dulce María Modesta Valdés con el señor Filiberto Estévez y Salazar. A esta boda concurrió lo más brillante de nuestra buena sociedad por tratarse de un acto simpático en el que tomaba estado una hija de la Casa de Maternidad y Beneficencia.
(Foto Vigos)

GRUPO ENCANTADOR este que adorna esta página compuesto por bellas segundas tiples del Tetro Nacional las que esta noche celebran su beneficio poniendo en escena un espléndido programa. El Teatro, que se verá colmado, espera aplaudir a estas lindas mujeres que harán «Las Musas Latinas», una de las obras más bonitas del repertorio ligero musical.
(Foto Goya)

La Casa Fine

COLCHONES, CAMAS, CUNAS Y FRAZADAS

Catres plegables reglamentarios para prisioneros. Artículos de primera a precios muy bajos.

Monte 26
M-8067

Galiano y Barcelona M-7575

EL MINISTRO DE Inglaterra en el Perú Excmo. señor Charles N. Bentinck y señora, que va trasladado a Bulgaria y que pasó ayer por la Habana en el trasatlántico inglés «Orduña».

EL ENCARGADO de Negocios de Francia en Chile, señor Roger Drouia, y su secretario André Lafeyre, que se dirige a su país en uso de licencia, a bordo del buque inglés «Orduña».

Si Quiere Lucir Esbelta y Elegante
Use Fajas

Nimón

De venta en todos los Establecimientos

ESTA JOVEN gentil, Telma Carlo, primera tiple de la Compañía que actúa en el Teatro Nacional, augura con el retazo de sus ojos y con la alegría vivaz de su sonrisa, el triunfo que va a obtener el martes próximo en su función de beneficio con la representación de «Una Noche de Noviembre» y «La Gatita Blanca» esa noche.
(Foto Goya)

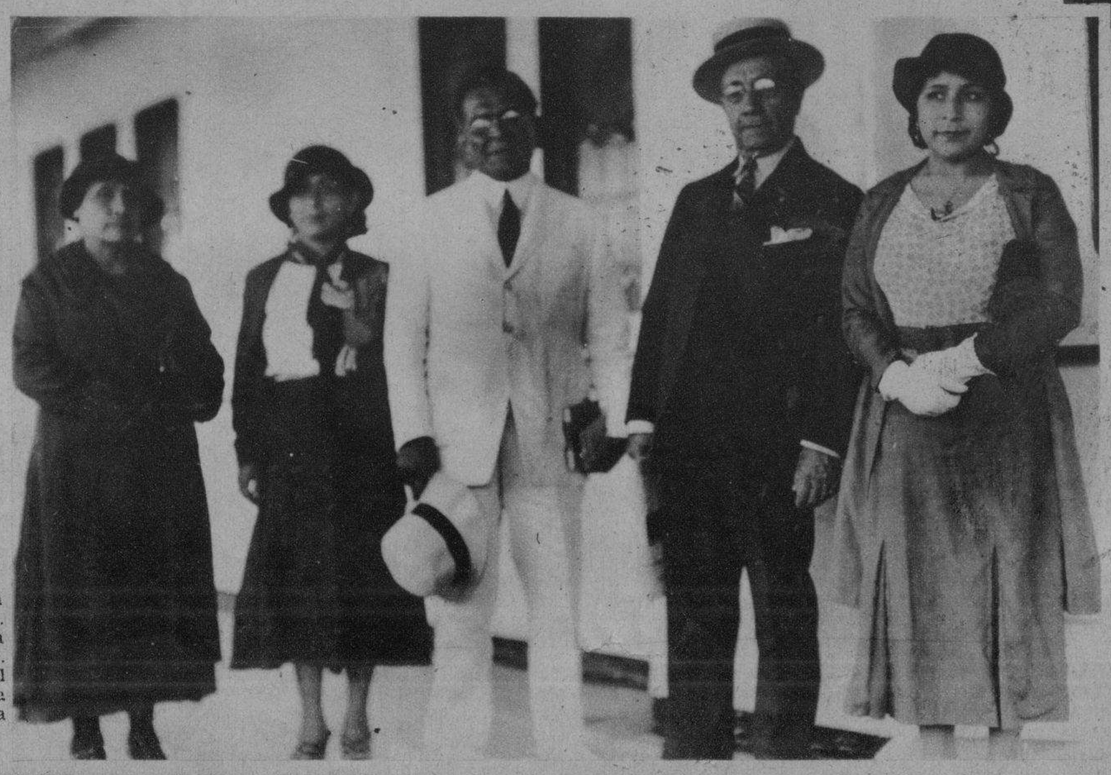

EL CONSUL del Perú en Sevilla señor Francisco A. Loayza y familia, que viaja en el trasatlántico «Orduña». Lo acompaña en la foto el cónsul general de Perú en la Habana señor Alfredo de la Fuente.

DESPUES DE LA boda de la señorita Dulce María Modesta Valdés con el señor Filiberto Estévez Salazar, llevado a efecto en la Casa de la Beneficencia, las Hermanas que dirigen el plantel de caridad obsequiaron a la concurrencia con un espléndido buffet. Aquí un aspecto de este momento. En el fondo la feliz pareja recién desposada.
(Foto Bravo-Patiño)

CHARMY LABS. BOX 558.

SE SOLICITAN AGENTES. HAVANA.

Impreso en los talleres del DIARIO DE LA MARINA —Habana Cuba

M.E.C.D. 2016