1A SECCION 1

SERVICIO DE THE ASSOCIATED PRESS. Esta queda autorizada para usar nuestro servicio y noticias de información.

HILO DIRECTO CON NUEVA YORK

DIARIO DE LA MARINA

El DIARIO DE LA MARINA es el periódico más antiguo de Cuba. Fué fundado en el año mil ochocientos treinta y dos.

SERVICIOS ESPECIALES DE ESPAÑA

1A SECCION 1

AÑO CIENTO UNO.—NUMERO 178. ACOGIDO A LA FRANQUICIA POSTAL HABANA, MIERCOLES, 28 DE JUNIO DE 1933.—SANTOS [illegible] MARCELA. TIEMPO PARA HOY: BUENO EJEMPLAR: 5 CENTAVOS

APROBO EL SENADO LOS PRESUPUESTOS Y EL IM[illegible]STO AL ALCOHOL Y A LA GASOLINA

Hubo animado debate por los presupuestos

DECIAMOS AYER

Por ANTONIO ESCOBAR

VUELVO a tomar la pluma después de algunos meses de ociosidad; y tengo que comenzar por manifestar mi gratitud al personal de la admirable quinta Covadonga, gobernada por don Manuel García, uno de los hombres más inteligentes y de más gracia que he conocido. Me he tomado la libertad de decirle que si con esas condiciones, se hiciese ciudadano cubano, pronto sería jefe de un partido numeroso que se apoderaría del gobierno.

En estos meses míos de forzado silencio, que me han recordado los que tuve, como deportado en la cárcel de Cádiz, bajo el pro-consulado de Weyler, se ha desarrollado en Cuba una situación política interesante, de la cual podrá salir mucho bien para la Isla.

Se persiste en rechazar la anexión a los Estados Unidos, y se hace bien; pero ha habido manifestaciones hechas por la Universidad y por A B C en pro de cierta cooperación de los Estados Unidos en nuestros asuntos políticos y económicos. Esta es la palabra que se debe adoptar, porque nada tiene de alarmante y ofensiva. Dos naciones pueden cooperar sin que una de ellas renuncie a su independencia y soberanía.

En Nicaragua se ha dado un caso. Allí los dos partidos políticos, cansados de sus luchas feroces, en las cuales el triunfo electoral de alguno de ellos se resolvía en una persecución implacable contra el vencido se convino en pedir al gobierno americano la fiscalización por tropas de los Estados Unidos de la contienda electoral.

A esto se le llamó «supervisión», que comenzó por la formación de las listas electorales y acabó por la presidencia de esas fuerzas en los Colegios para impedir coacciones y otras ilegalidades.

El resultado fué unas elecciones perfectamente limpias; tanto que, proclamado el triunfo del vencedor, que fué el partido liberal, el jefe de los conservadores declaró que acataba la decisión porque había sido perfectamente legal. Las fuerzas americanas «supervisaron», además, una elección parcial de Congreso.

Esta es política de amistad y de concordia, en la cual la nación más fuerte y adelantada se pone al servicio de una hermana menos favorecida por la suerte. Bien es verdad, que no es éste el caso de Cuba, pues no se trata de supervisar elecciones, sino de mediar en la tragedia política cubana, lo cual es mucho menos.

Por esto, hay que aplaudir al claustro universitario y al A B C por haber reconocido la necesidad de la cooperación americana.

—Una mediación— dice la Junta de Directores del Consejo de Veteranos—no merma soberanía ni destruye el derecho, sino que los conserva. Por esa mediación está la causa revolucionaria teniendo una fuerza de cohesión, de que carecía. Nos parece que no es hora de posiciones de intransigencia...

Estas nobles y verdaderamente patrióticas palabras, son un ejemplo para la gente que no es de espada ni tiene antecedentes revolucionarios. A nadie se le podrá tachar de mal patriota si pide la cooperación americana; lo que, años atrás, sería calificado de traición, es ahora acto de bien entendido patriotismo.

Se ha dicho que en Cuba la autonomía vino demasiado tarde y la independencia demasiado pronto; en uno y otro caso, y sobre todo en el segundo, las consecuencias han sido malas, y las de la independencia están a la vista.

Con este fracaso contrasta lo sucedido en Filipinas, donde los Estados Unidos, con sabiduría política, han ido, por grados, reformando el sistema de gobierno hasta llegar al régimen actual, que se separa poco de la independencia; aquel Archipiélago es hoy una colonia cuasi parlamentaria. Si se hiciera independiente muy poco tendría que reformar en su régimen actual.

Así en Cuba, ahora, los americanos, aplicando el buen sentido, y la buena intención con que han procedido en Filipinas, podrán cooperar con los cubanos para implantar las radicales reformas requeridas por el lamentable estado de nuestra república; reformas de las cuales saldrá una era de libertad y de riqueza.

Por decreto se rebajarán las chapas de autos

El senador Lamar dijo que a su juicio eran desproporcionadas las rebajas a los presupuestos

Laboriosa fué la jornada de ayer en la Alta Cámara.

La sesión duró seis horas, con un breve descanso de diez minutos; y se celebró con la extraordinaria concurrencia de 29 señores senadores, presidiéndola el señor Alberto Barreras.

Hubo dos prolongados debates.

El primero con motivo de la aprobación de los presupuestos para el próximo ejercicio económico; y el segundo al ponerse a votación el dictamen de la Comisión de Impuestos relativo al proyecto del Ejecutivo que establece un aumento de un centavo al impuesto de la gasolina y cuatro centavos de impuesto de consumo a cada galón de alcohol destinado a combustible, proyecto que al fin resultó aprobado a virtud de enmiendas que se le presentaron al dictamen.

LOS PRESUPUESTOS FIJOS

Estos fueron aprobados, tanto el del Poder Legislativo como el del Judicial, con suspensión de los preceptos reglamentarios, por unanimidad.

LOS PRESUPUESTOS GENERALES

Fueron, como anteriormente dijimos, los que dieron origen a debate, una vez que se dió lectura al dictamen de la Comisión de Hacienda.

Al proponerse la urgencia de su discusión, votaron en contra los senadores conservadores Rivero, Lamar y Goderich, haciendo uso de la palabra el señor Lamar para que constara la protesta de los conservadores del Senado, por el corto tiempo de que se había dispuesto para hacer el debido estudio de tan importante Ley, lo cual se reconocía en el preámbulo de la ponencia formulada por el señor Duque de Heredia.

Agregó que a su juicio se hacían reducciones desproporcionadas en los sueldos de los empleados públicos y de las pensiones, que se creaban consignaciones innecesarias y que se mantenían partidas que no debían figurar.

Culpó, en fin, a la Hacienda de negligente en el cobro de impuestos a los trusts, algunos de los cuales burlaban descaradamente el pago al Fisco, estimando que el trust de la manteca había dejado de ingresar en las arcas nacionales no menos de doce millones de pesos.

DEBATE POLITICO

En realidad el debate suscitado por las declaraciones del señor Lamar, más que una discusión sobre el presupuesto en sí, tuvo un carácter marcadamente político. Pero no sólo entre liberales y conservadores, sino entre conservadores y conservadores.

El señor Ramón Fernández, verbigracia, advirtió que aunque él era conservador, discrepaba de las manifestaciones del señor Lamar Roura, no creyéndose obligado a votar en otra forma por ningún acuerdo.

Y a esto objetó el señor Goderich que se extrañaba de su actitud, por cuanto el señor Ramón Fernández había participado en una previa reunión de los conservadores, en la cual el señor Wifredo Fernández les había pedido a sus compañeros que fueran al hemiciclo e hicieran constar su protesta; lamentando que el señor Wifredo Fernández no estuviera presente para que corroborara sus manifestaciones.

Pero el señor Ramón Fernández aclaró que aunque él había estado en la reunión no había participado en ella.

Habló después el señor Duque, en favor del dictamen, informando que el Presupuesto confeccionado, sin duda respondía a las necesidades del momento; si bien no le extrañaba que los conservadores lo combatieran dentro de su papel de oposicionistas.

También en este senttido habló el señor Quintín George elogiando de paso la política económica del actual Gobierno.

Y también terció en el debate el señor Carlos Machado, pidiendo se aclarara si el señor Lamar había hablado como leader o exponiendo sólo una opinión personal.

Pero, en realidad, ayer nadie habló en la Alta Cámara a nombre de ninguna de las representaciones parlamentarias.

Por su parte el señor Goderich insistió en que los conservadores votaban en contra, no por juzgar mal confeccionado el Presupuesto, sino, simplemente, por desconocimiento casi absoluto del mismo debido a la falta de tiempo para analizarlo.

Dichos y señor Fernández Hermo, que apuntó si los conservadores querían rehuir responsabilidades, prosiguieron en sus escarceos, llegando en esos momentos el señor Wifredo Fernández, que pidió la palabra momentos después de enterarse del estado de la discusión.

DISCURSO DEL SEÑOR WIFREDO FERNANDEZ

Oído con la atención que siempre se le pone a su palabra, habló el señor Wifredo Fernández, contestando en primer término a la solución que le hizo el señor Goderich, y explicó que el hecho de que él les hubiera aconsejado a sus compañeros que vinieran al hemiciclo a exponer su criterio, no quería decir que participara de él en cuanto al extremo en discusión; y aclaró también que su hermano, como ya él lo había hecho constar, mantenía su propósito de contribuir a la política del Presidente de la República, por lo cual no había querido participar en la reunión, conociendo ya el criterio de los más.

Seguidamente el señor Wifredo Fernández, estrechó a los liberales para que estos dijeran, en relación con la política del cooperativismo, si ellos la creían inspirada en miedo por parte del Partido Conservador al Partido Liberal como partido gobernante.

Y proclamó una vez más el patriotismo de esa política, que les costó a algunos miembros del Partido Conservador la pérdida de todo su bagaje político por defender un Presidente que hoy sueñan algunos con verlo destituido por un Embajador extranjero, cual si el voto de los cubanos careciera de valor.

Protestó de ciertas manifestaciones que a su juicio pintaban al Partido Conservador como un partido de mercenarios, dando al fin lugar a manifestaciones de pleno desagravio por parte de los señores Quintín George, Faustino Guerra y Guas.

Las de este último fueron de alto elogio para los conservadores:

—Sólo diré—manifestó—que si algún día el Partido Liberal es derrotado por los conservadores, celebraré que mis correligionarios adopten una actitud tan patriótica como la que adoptaron los conservadores.

Cuando el señor Fernández terminó su discurso, casi todos los senadores se llegaron hasta su pupitre para estrecharle la mano.

Ya sin más interrupción, fueron aprobadas la relación de egresos y la Ley de Bases, con lo cual quedaron aprobados los próximos presupuestos de la nación

LOS DICTAMENES SOBRE IMPUESTOS

EL IMPUESTO AL ALCOHOL Y LA GASOLINA

Una vez que los Presupuestos fueron aprobados y aprobada también la derogación del impuesto al jabón que se consume en las minas, se le dio lectura al dictamen que le hicieron al Mensaje del Ejecutivo modificando los impuestos del alcohol y la gasolina.

El senador Fernández Hermo, pidió que antes de empezar su discusión se concediera un receso de diez minutos.

Terminado el receso, que aprovecharon los senadores para descansar, hablaron los señores Ramón Guerra y Carlos Miguel de Céspedes.

Este último explicó el por qué se mostraba favorable al impuesto de un centavo al galón de gasolina, tal como lo indica el Ejecutivo en su mensaje.

El señor Juan Gronlier, estimando que se le debía de dar protección al alcohol, que es una industria nacional, propuso entonces una enmienda rebajando en dos centavos los derechos aduanales de la gasolina, pero aumentándole dos centavos de impuesto de consumo.

Además, pedía que el impuesto al alcohol desnaturalizado, que iba a ser usado como combustible, sólo tuviera que pagar dos centavos de impuesto de consumo.

Y por último proponía que las chapas de los automóviles, a las cuales existe el propósito de rebajar en un cincuenta por ciento, se rebajaran en un setenta por ciento.

El senador Machado Morales habló en contra de esta enmienda y Gronlier riposta, declarando que las compañía distribuidoras de gasolina en Cuba están de acuerdo, y fijan los precios, sin que los impuestos influyan gran cosa en el asunto.

El senador Carlos Miguel de Céspedes habló entonces y dijo que debía evitarse toda agresión a la gasolina, no porque él defendiera los intereses de las Compañías, sino porque cada galón de gasolina pagaba de impuesto nada menos que diecisiete centavos.

El debate continúa con la intervención de los senadores George, Guerra y Gronlier, y finalmente es puesta a votación la enmienda.

Diecisiete senadores votan que no, y sólo siete que sí.

Es rechazada, pues, la enmienda.

Se lee entonces otra, restituyendo el artículo segundo del Mensaje, que grava en cuatro centavos el galón de alcohol, y es aprobada con solo cuatro votos en contra.

Y como con aquello quedaba terminada la discusión del dictamen, que era aprobado en aquella forma, se suspendió la sesión, siendo las diez y media de la noche.

EL COSTO DE LAS CHAPAS

La Ley que aumenta el impuesto de la gasolina, no menciona la rebaja del precio de las chapas para automóviles; pero, según nos manifestó el señor Céspedes a quien preguntamos, eso lo hará seguramente por Decreto el Presidente de la República.

HOY NO HABRA SESION

Para consagrar el tiempo al estudio de otros asuntos, hoy seguramente no celebrarán sesión los señores senadores.

Se proclamará hoy a 6 nuevos representantes

Llegaron ayer los certificados de elección de cinco liberales y un popular. Hoy habrá sesión

Se recibieron ayer tarde en la Cámara los certificados de elección de los representantes por la provincia de la Habana, señores Alfredo Hornedo, Jorge Vila, Gregorio Guas Inclán, Ignacio Herrera y Generoso Campos Marquetti, liberales.

Roberto Carrerá, popular.

La Junta Provincial Electoral no expidió certificados a los conservadores.

ESTA TARDE

Según todos los cálculos en la sesión ordinaria de hoy a las tres serán proclamados representantes las personas anteriormente citadas.

Resultó falsa también la noti[illegible]cial del destrozo del "Cuatro Vientos"

"Jamás pude imaginarme que s[illegible]e un rumor más" dice el Embajador de España en México, después de compr[illegible]a incierta la noticia del hallazgo de los aviadores

Es un indio puro el responsable de la falsa noticia

Tiene 5 pies de estatura, y ojos hundidos. Sabía que había un premio

CIUDAD MEXICO, junio 27.—(AP)—Manuel Balcazar, de Agua Dulce, Veracruz, que dió cuenta ayer a las autoridades que había encontrado el avión «Cuatro Vientos» con sus ocupantes, el capitán Barberán y el teniente Collar cadáveres, es «un indio puro», según las descripciones que han llegado a esta capital. Tiene cinco pies de estatura, los ojos hundidos y los rasgos de su cara denuncian egoismo. Es aguador de oficio y tiene excesiva afición a ocultar la verdad.

«No parece haber una sola palabra de verdad en su boca», dice uno de los corresponsales.

Interrogado por el embajador español, señor Alvarez del Vayo, así como por numerosos generales y otras personas en las oficinas del Superintendente de la Eagle Oil Company, manifestó que se había enterado de la pérdida del »Cuatro Vientos» el viernes de la semana pasada, como también de que se ofrecía un premio importante al que descubriera el paradero del avión y de sus pilotos. Agregó que el premio no le interesaba y por eso volvió a la manigua. La causa de su regreso a la manigua, a no haber sido el deseo de alcanzar la recompensa, no se ha podido poner en claro.

No siendo posible que dirigiera el remolcador «Coloso» a la escena del desastre, Balcazar fué trasladado en aeroplano a Minatitlan. Temeroso de que se le castigue con la horca, ha pedido que se informe, a su familia, a donde le llevan.

Los aviones militares no encontraron rastro del "Cuatro Vientos"

«Me duele, como dolerá a todo el mundo, que en el esfuerzo del pueblo y del Gobierno mexicano se haya cruzado la fantasía imaginativa de gente irresponsable», agrega el Embajador

Julio Alvarez del Vayo

MINATITLAN, México, junio 27. (AP).—El embajador de España, señor Julio Alvarez del Vayo, al embarcar hoy hacia Ciudad de México, hizo las siguientes declaraciones textuales:

«Vine esta mañana por avión a Minatitlan decidido a personarme en el lugar donde según la confirmación del vicecónsul de España en Puerto México y las copias de los cables de distintas autoridades, que me fueron remitidos, se había encontrado el avión «Cuatro Vientos» y los dos aviadores muertos. Cuando me disponía a proseguir por lancha hacia Puerto México, las declaraciones de los aviadores militares que aterrizaron en Minatitlan comenzaron a hacerme dudar de la exactitud de la noticia, no obstante de que apareció oficialmente en la prensa de esta mañana, en forma categórica.

«Jamás pude imaginarse que se trataba de un rumor más, habiéndome resistido durante seis días a enviar a Madrid cuantas versiones con visos de verdad se dieron entretanto.

"Realmente, esto es lo único que tengo que declarar. Soy el principal testigo del admirable esfuerzo realizado por el gobierno y de la participación unánime del pueblo mexicano, en su afán desesperado de encontrar a Barberán y Collar. Me duele, como le dolerá a todo el mundo, que en dicho esfuerzo se haya cruzado la fantasía imaginativa de gente irresponsable."

El jefe de la aviación militar comunicó esta noche que los aviadores habían registrado todo el distrito de la laguna de "La Machona", sin resultado de ningún género.

El Ministro de Estado Mexicano explica el origen psicológico de tantos rumores propalados

Dice que existe el mismo estado de ánimo que existía en E. U. cuando la desaparición del hijo de Lindbegrh, el cual fué visto y hallado imaginativamente cientos de veces en varios lugares

CIUDAD MEXICO, junio 27.—(AP) Un estado de ánimo parecido al que existía en los Estados Unidos en los días del secuestro del hijo de Lindbergh, se nota en el pueblo mexicano, según declaraciones que hizo esta noche a la prensa el ministro de Estado, J. M. Puig y Casauranc quien envió un mensaje al Embajador Jenaro Estrada, en Madrid, diciéndole que no conceda crédito a ninguna noticia sobre el hallazgo de los aviadores españoles hasta que no llegue por conducto «oficial».

El ministro de Estado, Puig y Casauranc, telegrafió al Embajador Estrada, en Madrid, lo siguiente:

«La versión del hallazgo de los cadáveres de los aviadores españoles resultó falsa. Cualquier noticia indiscutible se la comunicaremos inmediatamente. Tanto rumor falso obedece tremenda tensión de ánimo público, que lógicamente despierta en los individuos sin sentido de la responsabilidad, anormales o psicasténicos, el deseo de lanzar afirmaciones temerarias para atraer la atención pública. El estado psicológico es muy semejante al habido en los Estado Unidos cuando el caso del niño Lindbergh, que fué visto en cien partes distntas y cien veces encontrado, decíase, vivo o muerto.

»Explique al Gobierno y a la prensa esta situación que, insistimos, resulta de la tremenda tensión del país entero, apesadumbrado hasta lo indecible por la pérdida de los aviadores».

El monumento a Barberán y Collar

HABIENDOSE desmentido la noticia del hallazgo del avión «Cuatro Vientos», con los cadáveres de los pilotos, Barberán y Collar, lo que hace alentar todavía una débil esperanza de que pudiera encontrarse con vida a éstos, queda en suspenso la iniciativa expuesta por nuestro director en sus «Impresiones» de ayer, tendiente a perpetuar en un monumento la memoria de esos gloriosos caballeros del aire.

Las numerosas personas que sin haber iniciado nosotros suscripción con el expresado fin, se anticiparon de modo espontáneo a enviarnos donativos, pueden pasar a recoger su óbolo; pero pueden también, si así lo prefieren, dejarlo en espera de que se pamos ciertamente si por desgracia han perecido los héroes del portentoso vuelo Sevilla-Camagüey o, si como todos somos a desear ardientemente, se encuentran con vida.

Innecesario es decir cuánto nos satisface la simpatía con que ha sido rápidamente acogida la idea lanzada por el director de este periódico sin el propósito de abrir, para realizarla, la suscripción que, a impulsos del sentimiento producido por la muerte, no confirmada, de los magníficos aviadores, Barberán y Collar, se apresuraron a iniciar numerosos amigos y lectores nuestros.

LA ZAFRA CUBANA EN 1933

NUEVA YORK junio 27—(AP)—La zafra azucarera de Cuba de 1933, que terminó oficialmente el 15 de junio último, ha consistido en 1,994,663 toneladas largas contra 2 millones 602,864 toneladas el año pasado, según Lamborn & Co., corredores de azúcar.

LA NOTICIA DESMINTIENDO EL HALLAZGO DEL «CUATRO VIENTOS» Y NUESTRA ESTACION DE RADIO

JOVELLANOS, junio 27. DIARIO Habana. (Por telégrafo).) Puedo asegurar que ninguna noticia ha recorrido tan velozmente como la ofrecida por la Estación de Radio del DIARIO DE LA MARINA, desmintiendo el desagradable informe sobre el «Cuatro Vientos». Resurgen las esperanzas y la alegría en todos los corazones.—NIN, Corresponsal . . .

Fuentes de informaciones oficiales que acogió ayer el DIARIO DE LA MARINA

LA Oficina Presidencial de la República de México ofreció a las nueve y cuarenta y cinco de anteayer la «confirmación oficial» del hallazgo de los cadáveres de los aviadores españoles Barberán y Collar, en los restos del avión «Cuatro Vientos», en Alacrán (Tabasco).

* * *

El Embajador de España en México manifestó que el Vicecónsul de España en Puerto México, que se personó en el lugar de la catástrofe, le había comunicado «oficialmente» la trágica noticia.

* * *

También el Embajador de España en México dijo a la Prensa Asociada que había comunicado a Madrid la noticia del hallazgo del avión «Cuatro Vientos».

* * *

El general Reynaldo Nuncio Gaona, Jefe militar de la guarnición de Puerto México, dió confirmación de la noticia referente al avión «Cuatro Vientos».

* * *

El Comandante Militar de Minatitlan confirmó la noticia al telegrafista de la Pan American Airways.

* * *

El general Juan F. Azcárate, Jefe del Estado Mayor Presidencial mexicano, diretor de la intensa búsqueda, dijo que la noticia era cierta.

* * *

A las siete y media de la noche de anteayer, el Ministro del Interior anunció que los pilotos españoles habían sido hallados muertos, en los restos de su avión, en Tabasco.

* * *

Huelga señalar el por qué DIARIO DE LA MARINA se hizo eco de la noticia. Los periódicos del mundo entero aceptaron la versión, que venía reforzada de manera tan elocuente.

* * *

Cuando un indio dijo al Alcalde de Apizaco que en las Lomas de Malinche había visto al «Cuatro Vientos», lo mismo que, cuando días después, una ind a manifestó que en una laguna cerca de dichas lomas había localizado el avión, DIARIO DE LA MARINA desechó ambas noticias, por cuanto no estaban respaldadas por la ratificación oficial.

Se decía que el general Azcárte, que trasmitió la noticia, ha dimitido

Varios miles de pesos costó al Embajador español fletar los aviones para recoger los supuestos cadáveres. El inconsciente y mentiroso indio negó haber afirmado que vió el aeroplano

MEXICO, D. F., junio 27. AP. La sorprendente noticia, publicada aquí es a tarde, diciendo que el parte oficial del gobierno mexicano confirmando que los aviadores españoles capitán Mariano Barberán y teniente Joaquín Collar habían sido hallados muertos en la laguna de La Machona, en Tabasco, era falso, creó gran confusión en toda la ciudad, ignorándose hasta el momento cuándo se reanudará la búsqueda.

Barberán

El primer rumor de que la noticia dada anoche por el gobierno era falsa—segunda confirmación falsa que dan las autoridades mexicanas desde que comenzó la búsqueda hace una semana—fué cuando el embajador del Vayo, que se había trasladado a Puerto México comunicó que Manuel Balcázar, quien dijo haber encontrado el :Cuatro Vientos», no podía confirmar la noticia.

Collar

Segun los últimos informes, Balcázar manifestó que jamás había asegurado que había encontrado el avión perdido, ni que había oído el ruido de un motor el martes pasado. Declaró que sólo había repetido unos rumores que había oído. Fué arrestado y llevado por avión a Minatitlán, donde se le procesará por dar falsos informes.

Mientras tanto, el gobierno, que anoche dijo haber confirmado la noticia de la muerte de los aviadores por conducto independiente, había notificado a las embajadas y fue causa de que muchos gobiernos enviaran mensajes de condolencia al gobierno español, no hizo declaraciones oficiales esta noche, limitándose a decir que el relato hecho por Balcázar era falso.

El rumor de que el general Juan F. Azcarte, jefe del estado mayor presidencial, quien dió la confirmación anoche, había presentado la renuncia, no pudo ser confirmado oficialmente. Cuantas tentativas se hicieron hoy para hablar con el general Azcarte fracasaron.

El grupo de más de cien funcionarios del gobierno y miembros de la colonia española, que salieron esta mañana a bordo del remolcador «Coloso», regresaron esta tarde, bastante molestos por el engaño de que habían sido víctimas. Pero no estaban mas molestos que los pilotos de los quince «aviones funerales» que se reunieron en Minatitlan, ni los miembros del cuerpo diplomático que dieron el pésame oficial de sus respectivos gobiernos al embajador Alvarez del Vayo.

Las autoridades no esperaron a que Balcázar regresara en el remolcador; fué puesto a bordo de un avión en Santa Ana, y traído a Puerto México para ser encarcelado inmediatamente.

La mayor confusión reinaba esta noche en todas partes. En los periódicos de la tarde que publicaron cintillos diciendo «Todo es falso», tambien aparecían anuncios con bordes negros de comerciantes e industriales, mencionando la «trágica pero gloriosa muerte de los aviadores españoles».

Estos anuncios aparecieron en las primeras planas de los periódicos de la mañana. Si, después de estar perdidos una semana, los españoles por algún milagro aparecen vivos, tendrán la dudosa sensación de leer sus propias esquelas mortuorias, alabanzas y hasta poemas dedicados al «vuelo trágico».

«El Nacional», órgano oficial del gobierno, publica esta mañana un extenso editorial sobre la muerte de los aviadores, diciendo que el «trágico vuelo», había cimentado para siempre los lazos que unen a México con España».

El embajador del Vayo, que se levantó, en la madrugada de hoy, para pagar varios miles de pesos para fletar un avión para trasladarse a Minatitlán con el fin de recoger los cadáveres, expresó también los mismos sentimientos, en un mensaje radiotelegráfico enviado al presidente Abelardo Rodríguez en Tehuacán.

El señor del Vayo, antes de salir esta mañana, fué entrevistado por el corresponsal de la Prensa Asociada, a quien dijo que había comunicado el desastroso fin del «Cuatro Vientos», en Machona, Tabasco. Agregó que si era imposible traer los cadáveres, a Ciudad de México, por avión, lo haría por tren especial.

Aparentemente cansado por la larga búsqueda, y demostrando no estar muy ansioso de hacerle frente a los resultados del último engaño relacionado con el caso, el embajador detuvo su avión en Veracruz, esta noche. Anteriormente había manifestado que pensaba regresar a Ciudad de México antes del anochecer.

Un mensaje por radio del embajador del Vayo, dice que había interrogado a Balcazar y que éste no podía confirmar nada acerca del supuesto hallazgo de un avión en la laguna de La Machona.

Inmediatamente telefoneó la noticia a Madrid, desmintiendo su anterior informe.

Modesto Madariaga, sargento del ejército español, mecánico del «Cuatro Vientos», acompañó al embajador del Vayo en su viaje. Se asegura que Madariaga dudó de la noticia, desde el primer momento, pero su voz se perdió en la avalancha de declaraciones oficiales y confirmaciones que surgió anoche.

Han aparecido ahora tantos informes falsos en los periódicos que el el público empieza a dudar de que el «Cuatro Vientos» haya sido visto sobre territorio mexicano, en su vuelo desde Cuba.

"El Nacional" de México nos envía un cable

Nos informa que fueron falsas las noticias recibidas sobre el hallazgo de los ases españoles

El importante rotativo «El Nacional» de Cuidad México tuvo—como publicamos ayer—la fraternal gentileza de enviarnos noticia cablegráfica del pseudo-hallazgo y anoche doblando el gesto—y por ello nuestro reconocimiento—nos remitió el siguiente despacho radiográfico:

MEXICO, junio 27.—Vía Radio. Habana.—DIARIO DE LA MARINA. Habana.—Resultaron falsas informaciones hallazgo aviadores españoles.

«El Nacional».

Reiteramos al amable colega nuestra cordial gratitud.

Hay esperanzas de hallar aún a Jimmie Mattern

Los amigos del aviador piden a Hawks que realice un vuelo a Alaska, en busca de su colega

NUEVA YORK, junio 27 (AP.)—Los amigos de Jimmie Mattern, que financiaron el vuelo que estaba dando alrededor del mundo, solicitaron hoy que Frank Hawks realice un vuelo a Alaska para buscar al aviador desaparecido, sin que el famoso piloto americano haya adoptado todavía una resolución.

Hawks y los directores de la Texas Company, de la cual es asesor técnico, recibieron la petición de S. J. Sackett, Harry Jamieson, Hayden Mills y Jack Clarks, todos de Chicago.

«Confiamos en que Mattern no ha perecido—dijo Sackett a los periodistas de Chicago—. Se trata de un aviador de grandes cualidades y el aparato que llevaba es excelente. Es posible que le haya ocurrido algún accidente; mas todos creemos que ha podido aterrizar sin novedad.

«Creemos que Hawks está bien preparado para esa empresa. Probablemente podría salir de los Estados Unidos hasta Nome, Alaska, y de ahí tomar rumbo al Noroeste sobre la ruta que pensaba seguir Mattern en dirección a esa ciudad».

Para que Hawks pueda realizar este vuelo necesita la autorización de los directores de la Texas Company.

MENSAJES AL «DIARIO DE LA MARINA» PROCEDENTES DE TODA LA REPUBLICA

Hemos recibido multitud de mensajes telegráficos dirigidos al DIARIO DE LA MARINA por la directiva de asociaciones e instituciones españolas de provincias, haciéndonos presente su agradecimiento por las informaciones que tanto por el periódico, como en forma directa, por telégrafo, les hemos suministrado sobre las últimas noticias recibidas del vuelo de los gloriosos ases hispanos Barberán y Collar a México.

Mucho apreciamos la bondad de esos mensajes, máxime cuando simplemente estimamos que hemos cumplido con nuestro deber.

SUMARIO DE ESTA EDICION

	Páginas
Abela, caricatura	3
Cámara	3
Cables	2-3-18
Católica (Información general)	15
Crucigramas	4
Cines (Cartel del día)	6
Crónica habanera (social)	5-7
Defunciones	5
Distrito Central	6
Editorial	3
España, cables y comentarios	11
Farmacias de turno	8
Guanabacoa al día	7
Hacienda	2-7
Habaneras (sección femenina)	8
Inventos, innovaciones y curiosidades	4
Matanceras	4
Mercantil	9
Noticias Obreras	10
Palacio	10
Política	10
Puerto	7
Radio	6
Sociedades Españolas	8
Senado	3
Sanidad	2-4
Sports	12-13
Teatros (Cartel del día)	6
Telegramas	5
Tribunales	2
Viboreñas	6
LECTURAS:	
«Almanaque Americano» por M. R. Maribona Viña	2
«Bromas y Veras», por J. Aristigueta	4
«Del Lejano Ayer», por R. A. Catalá	14
«Sobre el Plan de Reconstrucción Norman»	18
«Tristezas de Soberanos» por Gastón Mora	18
«De Día en Día», por Tartarín de Tarascón	14
«La Actualidad», por León Ichaso	11
«Políticos y Prensa»	11
«Armonías», por Gustavo E. Urrutia	14
«La Culpabilidad, por el último vuelo del «Cuatro Vientos», por E. S. Martí	14

M.E.C.D. 2016

LA CAMARA SE REUNIRA HOY EN SESION EXTRAORDINARIA PARA APROBAR LOS IMPUESTOS

La Judicial acusa a los Sres. Blanco y García

Camagüey regalará a México un avión gemelo al perdido

Acordaron construir otro **Cuatro Vientos,** por medio de una suscripción pública

CAMAGUEY, junio 27. DIARIO, Habana.—La Colonia Española, en sesión extraordinaria celebrada hoy ,acordó patrocinar una suscripción nacional para adquirir un avión gemelo al «Cuatro Vientos» y regalarlo al Gobierno mexicano, en agradecimiento de cubanos y españoles por el interés desplegado en la búsqueda de los aviadores españoles. El avión se construirá en los mismos talleres, tendrá las mismas características del «Cuatro Vientos» y llevará impresa la ruta que siguieron los «ases» hispanos.

También acordó hacer una cuestación provincial para levantar un monumento en el aeropuerto, que perpetúe la llegada a esta ciudad, de Barberán y Collar.

Los hermanos Bared, promotores de boxeo, ofrecerán el producto de la pelea Horas-Proenza, a ese fin. El señor Fernández, empresario de los teatros Principal y Apolo, ofrece un tanto por ciento en las entradas.—**Lechuga,** corresponsal.

Antes de fin de mes se pagarán ocho millones

Dos millones de galones de petróleo llegaron a la Habana. También llegaron $210,000

La Hacienda asegura que antes de que se termine el mes en curso habrá dado fin a sus obligaciones en cuanto al pago de la deuda exterior del momento; obligaciones que consisten en el pago de poco más de ocho millones de pesos a los acreedores extranjeros, tales como el Chase, Morgan y Speyer.

TERRENOS USURPADOS

A la secretaría de Hacienda han llegado varias denuncias hechas contra usurpadores de terrenos del Estado. Estas usurpaciones se han hecho en las playas de Guanabo, Jaimanitas y Marianao, donde se ha colocado cercas y alambradas para deslindar los terrenos.

La Hacienda está investigando y le aplicará a los infractores de la Ley, donde se especifica que las zonas marítimas son de dominio del Estado.

Ayer por la mañana, como anunciamos en nuestra edición pasada llegó con destino a la Tesorería General de la República la cantidad de doscientos diez mil pesos de acuñación nacional.

Cargando la enorme suma de un millón ochocientos noventa mil galones de petróleo llegó a la Habana el vapor «E. R. Kem».

Este combustible estaba consignado a la Sinclair Oil Company.

HURTO DE UNA MALETA

Denunció en la Judicial, Julio Viñolas y Rosado, vecino de Vapor 34, por Hospital, que a su llegada a esta capital, tomó un automóvil en el cual se trasladó a Jesús María y Habana, donde se bajó por breves momentos y a su regreso, pudo darse cuenta que el vehículo había desaparecido con una maleta en la que guardaba ropas y objetos por valor de 200 pesos, ignorando el número del expresado vehículo.

Designados los azucareros que irán a los E. U.

Presidirá la delegación el Dr. Eugenio Molinet. Fué firmado ayer el decreto presidencial

A continuación ofrecemos la parte dispositiva del Decreto firmado por el Presidente de la República, nombrando la Delegación que habrá de representar al Gobierno a la Conferencia azucarera de Washington.

RESUELVO

PRIMERO: nombrar al doctor Eugenio Molinet y Amoros, en su carácter de Secretario de Agricultura, Comercio y Trabajo de la República, para que asista a la conferencia de productores de azúcar que ha sido convocada en Washington, D. C., para el día 27 del presente mes, como Presidente de la Delegación de los Productores de Azúcar de Cuba.

SEGUNDO: nombrar, asimismo, a los señores doctor José Manuel López Oña, Aurelio Portuondo y Barceló, Marcelino García Beltrán y doctor Arturo M. Mañas, miembros de dicha delegación; y al doctor Oscar Díaz Albertini, asesor de la misma.

Los secretarios de Agricultura, Comercio y Trabajo y de Estado, quedan encargados del cumplimiento del presente decreto, en la parte que a cada uno concierne.

Dado en el Palacio de la Presidencia, en la Habana, a 27 de junio de 1933.—GERARDO MACHADO, Presidente. — ALBERTO HERRERA, Secretario de la Guerra y Marina e interino de Estado.

Dice quemaron la tienda para cobrar $3.000

Embarcaron para España. Estima la policía que han cometido un delito penado por la Ley

Cumpliendo órdenes de su jefe, el señor Pedro Anyaumat, segundo jefe de la Policía Judicial, ha rendido un documentado informe sobre el incendio que destruyó el establecimiento que la sociedad de Blanco y García, poseían en Guanabacoa, aclarando totalmente el hecho.

En su informe hace constar el segundo jefe de la Policía Judicial que Jaime Blanco y Pérez, y Luis García Dihigo, tenían una bodega titulada «La Viñita», en Jesús María número 16, esquina a Bertemati, en Guanabacoa, bajo la razón social Blanco y García, siendo el edificio propiedad de la señora Catalina Alonso Rivero, vecina de E. Guiral número 45, el que lo tenía alquilado a dicha sociedad a razón de 25 pesos al mes y una accesoria contigua a la bodega, también de su propiedad, a uno de los socios, o sea, el Luis García, a razón de ocho pesos mensuales.

El primero de estos edificios lo tiene asegurado dicha señora en la compañía «El Iris», con oficinas en Empedrado número 34, en la cantidad de mil doscientos pesos, por la póliza número 28058, de la cual ha cobrado mil pesos, por virtud de habérsele descontado doscientos pesos porque el perito de la compañía aseguradora estimó que las paredes estaban en estado utilizables; que la razón social Blanco y García se encontraba materialmente quebrada, con deudas, y el establecimiento completamente vacío, por lo que idearon incendiarlo para cobrar la póliza de seguro de incendio número 52013, por la cantidad de tres mil pesos que sobre «La Viñita» tenían en la compañía «El Iris», con oficinas en Empedrado número 34, y para tal fin, se pusieron de acuerdo ambos socios: el Jaime Blanco Pérez y el Luis García Diago; y en la madrugada del día 2 de mayo último, le pegaron fuego, como a las dos a. m., habiéndose propagado por los interesados, la posibilidad de que el origen del siniestro fuera por una colilla de cigarro, y por los peritos en electricidad, el de un corto circuito; pero destruyen esas suposiciones el hecho de que jugaron al dominó en el establecimiento referido esa noche, hasta las doce p. m., Pedro Diago, Roberto Medina, Adolfo Valdés, José de la Paz y Luis García Diago, y que Angel Luis, que dormía en la bodega, dice que esa noche se acostó a la una a. m., sin que en esa oportunidad hubiera olor a quemado en el establecimiento, el que indiscutiblemente tenía que haber habido si se trataba de una colilla de cigarro encendida o un corto circuito, ya que éstos se producen con lentitud y con mucho olor, y se ha comprobado que de dos a dos y media a. m., fué visto el incendio en tal proporción que no fué posible sofocarlo por los bomberos.

Los aludidos Jaime Blanco Pérez y Luis García Diago, en su afán de cobrar el importe del seguro, no repararon en medios, por lícitos que fueran, y para llegar a tal fin se proveyeron de una certificación de sobreseimiento de la causa número 138-933, por incendio, del mismo Juzgado de Instrucción de Guanabacoa, cuya causa no tiene ninguna relación ni nexo con la causa número 144-933 que motiva la presente investigación y la cual se encuentra en tramitación.

Con ese certificado de sobreseimiento engañaron a la compañía de seguros «El Iris», y cobraron el día 29 de mayo último los tres mil pesos del seguro, por los cheques números 26, 27 y 28 contra el The Chase National Bank, por las siguientes cantidades: $665.00, $350.00 y pesos 1.985.00, que hacen el total de tres mil pesos, cuyos cheques pudiera ser que traídos al sumario sirvieran para aportar algunos nuevos datos a la investigación.

Los comerciantes Blanco y García se han embarcado para España, rehuyendo la acción de la justicia y burlando a sus acreedores, el día 5 del actual, en el vapor «Leerdam», de la Compañía «Holland American Line», con oficinas en Oficios 24, utilizando el pasaporte número 2276, con el pasaje de tercera clase número 35.294 y en nombre de Jaime Blanco Rodríguez, utilizando también el pasaporte número 2475 y el pasaje de tercera clase número 35295 y el nombre de Luis García Diago.

Entre las personas perjudicadas por la sociedad «Blanco y García» se encuentran la señora Catalina Alonso Rivera, a la que le dejaron de pagar tres meses de alquiler del edificio que resultó destruído a razón de 25 pesos mensuales y el Ayuntamiento de Guanabacoa, porque tampoco pagaron la cantidad de $29.50 centavos por el servicio de agua; y a la propia señora Alonso Rivero, por el alquiler de la accesoria que el Luis García le tenía alquilada, adeudándole por tal cosa la cantidad de 24 pesos.

Asegura en su informe el segundo jefe, que en el curso de la investigación, ha llegado a la firme conclusión de que los señores Blanco q García le pegaron fuego a la bodega «La Viñita», para cobrar la póliza de seguros contra incendios, que sobre la misma tenían.

SUSCRIBASE Y ANUNCIESE EN EL «DIARIO DE LA MARINA»

ALMANAQUE AMERICANO

Molly Pitcher en la batalla de Monmouth

JUNIO **28** 1778

Batalla de Monmouth

MOLLY PITCHER fué la heroína de la batalla de Monmouth, librada entre ingleses y americanos, el 28 de junio de 1778.

Mary Pitcher—por su marido Mary Molly—realizó heroicidad semejante a la que más tarde inmortalizó en España Agustina de Zaragoza, cuando el famoso sitio de esta ciudad, en la guerra contra Napoleón.

Pero ocupémonos de la fecha. Desoyendo el parecer del general Carlos Lee y otros oficiales superiores, Jorge Washington, general en jefe de los patriotas, resolvió asumir él solo toda la responsabilidad y presentar batalla a los ingleses que mandaba sir Enrique Clinton.

Dió Washington sus atinadas disposiciones y comenzó la pelea. El general Lee, hecho cargo de la vanguardia, por una de sus frecuentes excentricidades, ordena una retirada que pronto se convirtió en desordenada fuga.

En eso llega Washington, reprende con severidad a Lee, contiene las tropas, las reanima y conduce de nuevo al combate y a la victoria.

El joven francés marqués de Lafayette, que combatía al lado de los americanos, dijo en esa ocasión: «Nunca demostró Washington tanta actividad, y bien puede decirse que su presencia sola contuvo la retirada. Su aspecto al presentarse a caballo, su valor y serenidad, excitaron el entusiasmo de los tropas.»

Durante la acción, el artillero Molly cayó muerto. Su mujer, que había ido a buscarle agua a una fuente próxima, al regresar, oyó al jefe de la batería que mandaba retirar el cañón, por no haber quien lo sirviera.

Molly Pitcher secó sus lágrimas, que ya derramaba en abundancia, y exclamó:

—¡Aquí estoy yo! El cañón no será retirado por falta de quien lo sirva. Una vez que mi valiente marido no vive ya, mientras exista, haré cuanto pueda por vengarle.

Molly Pitcher se portó como el más valiente artillero, sustituyendo con éxito a su marido.

Jorge Washington, terminada la batalla, la felicitó y la nombró sargento. Los soldados, que la admiraron mucho desde aquel día, la ascendieron por su cuenta y la llamaron desde entonces **capitán Molly.**

Por la tarde, al suspenderse el fuego, los ingleses habían sufrido unas quinientas bajas; y los americanos la mitad.

En la batalla de Monmouth el calor combatió también. Tan caluroso fué ese día, que sesenta ingleses y algunos americanos murieron víctimas de la sofocación.

La noche la pasó Washington junto a sus avanzadas, sin más cama que su capa. Al amanecer, notaron que los ingleses habían huído sigilosamente, dejando abandonados en el campo unos cincuenta heridos muy graves.

El general Lee, después del regaño, dijo que sería el último que saldría del combate y lo cumplió, portándose con extraordinaria bizarría, que contrastaba grandemente con su conducta anterior.

Lee, que era nacido en Inglaterra, dos años antes había caído prisionero de los ingleses. Tal vez por su nacimiento, lo quisieron juzgar como desertor, para condenarlo a la horca. Jorge Washington lo salvó, proponiendo su canje con el general inglés Prescott, que él tenía a su vez prisionero. El canje de Lee, según algunos historiadores yankees, «fué uno de los poquísimos errores que cometió durante su vida Washington».

Terminada la batalla, Lee escribió una carta injuriosa a su jefe, y éste lo sometió a consejo de guerra, que lo castigó por su conducta frente al enemigo, desobediencia y desacato, a un año de inhabilitación. Luego lo absolvieron, pero ya no volvió al ejército y falleció al poco tiempo.

M. R. Maribona VIÑA

NO SABE MOLINET SI VA POR VAPOR O POR AVION HOY HACIA WASHINGTON

A las nueve de la mañana de hoy hará entrega el doctor Eugenio Molinet, de la cartera de Agricultura, Comercio y Trabajo, al general Manuel J. Delgado, secretario de Comunicaciones, quien la ocupará durante la permanencia del primero en la capital norteamericana, a donde va como presidente de la Comisión o delegación cubana a la conferencia sobre el azúcar.

No sabía anoche aún el doctor Molinet si del despacho de su secretaría se dirigiría directamente al muelle del Arsenal a tomar el vapor de la P. and O., que sale para Key West a las diez de la mañana, o si en un hidroplano de la Pan American Airways, Inc., embarcaba para Miami a las dos de la tarde.

El doctor Molinet estará ausente de la Habana mientras se celebra la referida conferencia del azúcar.

Evitado por Sanidad un brote de paludismo

Un sacerdote católico fué asaltado en Alemania tan brutalmente q. fué preciso trasladarlo a un hospital

RHEINGOENNHEIM, Alemania, junio 27. (AP.) — El reverendo padre Garoll, sacerdote católico, fué asaltado tan brutalmente por un grupo de desconocidos, que fué necesario trasladarlo a un hospital. Los nazis aseguran que los asaltantes eran radicales.

En una aldea cercana una turba rompió los cristales de las ventanas de la iglesia parroquial católica.

En Heide, los Nazis sacaron de la cárcel a un periodista pacifista y a su hijo, paseándolos por las calles en un carro, con los siguientes letreros: sobre los pechos: «soy un trador» y «mi familia también».

Instrucciones para combatir algunos casos

Se ajustará a la reorganización que redactó el anterior jefe, Dr. Céspedes, para el año fiscal

Citado a su despacho, previo telegrama urgente, el nuevo secretario de Sanidad, doctor Angel E. Madan, conferenció ayer extensamente con el doctor Angel Gregorio y Alayo, inspector médico de la Dirección del ramo y persona experta en las campañas contra la fiebre tifoidea y el paludismo.

Después de un largo cambio de impresiones el doctor Madan, de acuerdo con el doctor Alayo, comisionó a éste para que con urgencia se trasladase al pueblo de Guane, provincia de Pinar del Río, y dicte las medidas profilácticas urgentes, en evitación de posible resurgimiento de otro brote palúdico como el registrado a fines de diciembre próximo pasado, que se extendió por toda la región, llegando a conocerse de más de treinta mil atacados.

Por el jefe del material de la Dirección de Sanidad, se le facilitará al doctor Alayo las medicinas—quinina, plasmoquina, etcétera—, necesarias, así como los desinfectantes, en las cantidades que crea conveniente para el saneamiento de la población.

EL PRESUPUESTO DE SANIDAD

En su conversación con los reporters encargados de ese sector oficial, el doctor Madan manifestó que «cumpliendo las instrucciones recibidas del Presidente de la República, trata de terminar antes del próximo primero de julio la adaptación de los servicios del departamento al presupuesto redactado de acuerdo con el plan de reorganización hecho por el anterior secretario de Sanidad, doctor Miguel Céspedes Alvarez».

El tiempo de que dispone el doctor Madan para llevar a cabo cualquier estudio sobre modificaciones, es muy limitado, siendo ello uno de los motivos por los cuales acepta el plan Céspedes, tal como lo tenía ya redactado.

VISITO AL EX SECRETARIO

Desde las siete hasta las diez de la mañana el doctor Madan estuvo recibiendo ayer en su despacho la visita de muchos congresistas, funcionarios, amigos y público, tratando unos sobre problemas del departamento y, los más, para felicitarlo por su exaltación a la jefatura de la Sanidad cubana.

A la hora indicada, en compañía del señor Amado Alvarez, secretario particular del doctor Céspedes, visitó a éste en su residencia particular. Refiriéndose a dicha visita el doctor Madan nos dijo: «Era mi antiguo jefe, hoy amigo y compañero».

VISITAS DE CORTESIA

También el nuevo secretario visitó, en el Capitolio, a todos los senadores y representantes, asistiendo, anteayer mismo, a la toma de posesión como representante del señor Capestany, jefe del partido Liberal de Remedios, de donde es director político el primero.

Ayer, a última hora de la mañana, también visitó al coronel Castillo, jefe del distrito militar de Columbia y al comandante Franca, sub director del Instituto de la Habana, ambos amigos personales.

LEGISLADORES, FUNCIONARIOS, ETC., ETC...

Hasta las dos y media de la tarde estuvo recibiendo distintas personalidades el nuevo secretario de Sanidad y Beneficencia. Entre ellas los senadores Benito Remedios; Francisco María Fernández; Domingo de Para; Suero, este último con el doctor Ernesto Rosell, jefe local de Florida; Celso Cuéllar del Río; los representantes Ricardo Campos, Manuel Castellanos, Eladio González, Carmelo Urquiaga, Francisco Cuéllar, Antonio Bosch, Fidel A. Caíña, Manuel Capestany y Rafael Guas Incián.

Y los señores capitán Miguel E. Dobal, supervisor del Abasto de Leche; Antonio Peña, Severino Gutiérrez de la Solana, director del Asilo de Ancianos; Fernando Rensolí, Ramón del Collado, José Joaquín Challons, Romero, la comisionada del Distrito, doctora Eulalia Miranda, José M. Vistuer, Aurelio Fernández, Francisco Mestre y otros muchos más.

La legítima defensa y miedo insuperable son alegados por el defensor de Marcial López

El procesado es el autor de la muerte de un zapatero, en la ciudad de Matanzas, durante la huelga obrera reciente. Tuvo lugar la vista ayer en la Audiencia provincial de Matanzas

MATANZAS, junio 27 (por telégrafo).— DIARIO, Habana.

Terminó esta tarde en la Audiencia, el juicio oral de la causa seguida al patrono zapatero Marcial López Croa, al que se acusa de haber dado muerte, de un disparo, al obrero de ese giro, Laureano Geardinu, en la noche del 26 de diciembre pasado, frente al edificio del Instituto de Segunda Enseñanza, con motivo de la huelga de zapateros.

La prueba testifical concluyó con la declaración de los testigos presenciales Faustino Rieche, Silvio Rubiera y José Rodríguez Valdés, siendo las manifestaciones de los dos primeros adversas para el encausado, pues aseguraron que fué López Croa quien hizo el disparo contra Geardinu; el tercer testigo no pudo precisar quién hiciera el disparo.

Agotadas las pruebas el fiscal modificó sus conclusiones provisionales en cuanto a la forma en que se realizaron los hechos, pero mantuvo su petición de diecisiete años, por homicidio.

Después, el acusador particular, doctor César Andricain, informó, solicitando la misma pena que dicho ministerio.

Y la defensa a cargo del doctor Porfirio Andreu se pronunció en sentido alternativo: en primer término asegura que López Croa no es autor del delito, por lo que debe ser absuelto, y, después, admitiendo en hipótesis que sea el autor, pide que se le aprecie la eximente de legítima defensa o la de miedo insuperable. El acto, como antes decimos, quedó concluso para fallo. Asistió numeroso público.

Lovio,
CORRESPONSAL.

Se presentaron varios alzados en Santa Clara

Blas Hernández y otros varios depusieron las armas, según un parte oficial del Estado Mayor

Sobre la presentación de Juan Blas Hernández y otras facilitó ayer a la Prensa el Estado Mayor el siguiente parte oficial:

«El comandante Rosell, desde Central Jaronú informa que anoche, a las ocho y treinta se le presentaron en el Central Adela, Remedios, Juan Blas Hernández, con su hijo, Mario Blas, José Soto Fernández, Francisco Soto, Miguel López, Ramón Baria y Pedro Vázquez y que a las doce de la noche del mismo día se le presentaron en Palazón, del mismo municipio, Epifanio Rodríguez (a) «El chino», con Pablo González, Ismael Companioni, Félix Morales, Manuel González, Ismael Companioni, Ezequiel González, Alberto Torres, Ezequiel González y Eulalio Estévez».

Varios decretos de la Sría. de Guerra y Marina

Condecoraciones, indultos y pensiones, órdenes militares elevadas, retiros concedidos

Entre los decretos firmados ayer por el señor Presidente de la República, figuran los siguientes de la secretaría de Guerra y Marina, decretos que acaban de ser refrendados por el general Alberto Herrera:

CONDECORACIONES

Concediendo la orden del Mérito Militar de tercera clase con distintivo azul turquí al capitán de Infantería Heriberto A. Sardiñas y Noda y al capitán de Caballería Pedro R. Hiribarne y Guirola.

—Concediendo igualmente la orden del Mérito Militar de primera clase, con distintivo rojo y distintivo blanco al Jefe de Estado Mayor del Ejército, general Eduardo F. Lores y Llorens, M. M.

ORDENES MILITARES ELEVADAS

Se resuelve elevar a primera clase las órdenes del Mérito militar, clase segunda, con distintivos blanco, azul turquí y verde, concedidas al brigadier Federico Rasco y Ruiz M. M., Jefe del Departamento de Dirección del Estado Mayor General del Ejército; y elevar también a segunda clase la orden del mérito militar, clase tercera, con distintivo azul turquí, concedida al comandante de Caballería Jesús A. Giménez y López M. M. concesión que se le hiciera cuando era capitán.

PENSIONES CONCEDIDAS

Se ha resuelto conceder las siguientes pensiones:

A la señora Juana de las Nieves García, en concurrencia con sus hijos menores, la pensión que le corresponde como viuda e hijos, respectivamente, del cabo Antonio Vázquez y Rivera, que prestaba sus servicios en el departamento de Administración.

A la señora Francisca Tomasa Sánchez y Núñez, en concurrencia con sus nueve hijos como viuda del soldado Angel del Rosario López y Castillón, que perteneció al octavo Distrito Militar.

A la señora María América Hidalgo y Rodríguez, viuda del oficial supernumerario retirado del Ejército, Luis González y Frutos; a la señora Dulce Caridad Valdés, y sus seis hijos menores, como viuda del cabo retirado del Ejército Vicente A. Guntín y Salvo; a la señora Evangelina María del Sagrado Corazón de Jesús Asunción de la Cruz Muñoz y Garay, viuda del primer teniente del Ejército Oscar Pau y Alvarez; a la señora Angela Rosario Jiménez y Alfonso, como viuda del oficial supernumerario del Ejército, Cándido R. Hernández y Marrero.

RETIRADO

Se ha concedido el retiro por edad al soldado Gabriel Portilla, perteneciente al Escuadrón 8 de la Guardia Rural.

PENSION EXTINGUIDA

Se ha resuelto declarar extinguida la pensión del retiro militar por haber fallecido el pensionista Hilario Raventós y Martínez, pensión que disfrutaba como padre del fallecido primer teniente Miguel Raventós y Puig.

INDULTOS DENEGADOS

Por decreto presidencial se han denegado los indultos de los siguientes penados militares: Pablo P. Leyva y Pena, Antonio Valdés García, Roberto Valdés Castillo, Víctor Rosario Pagan, José Vega Cruz.

EL NUEVO SECRETARIO DE JUSTICIA VISITA LA JUDICIAL

El doctor Gustavo Gutiérrez, nuevo Secretario de Justicia, visitó la Policía Judicial, donde fué recibido por su jefe el señor Alfonso L. Fors y todo el personal.

Como es costumbre, el doctor Gutiérrez dirigió breves frases de salutación a los miembros de dicho Cuerpo policíaco, siéndole contestado por el señor Crespo, Inspector-Secretario.

El nuevo Secretario de Justicia, quedó gratamente impresionado de la disciplina y corrección de sus subalternos.

ROBO Y AMENAZAS

Denunció en la Judicial, Alberto Behita Borges, doctor en medicina y vecino de Máximo Gómez 140, en Marianao, que en distintas ocasiones ha sido víctima de varios hurtos y en horas de la madrugada su criado Francisco Joffre, sorprendió a dos individuos cuando sustraían dos chivas del patio, reconociéndolos como los mismos individuos que en distintas ocasiones, lo han amenazado de muerte, al impedir que realizaran sus fechorías.

Los conservadores no se opondrán a dichas leyes

Los monopolios serán tratados por la minoría

Ratificados Villalón y Caíñas por los conservadores. Alberni ocupará pronto la Secretaría

Esta tarde a las cinco se reunirán los representantes en sesión extraordinaria con objeto de conocer, discutir y aprobar los nuevos impuestos creados ayer por el Senado.

Estas leyes fiscales serán aprobadas en definitiva, pues los conservadores—cuya oposición se temía—darán el «quórum» al propósito de que la Cámara pueda debatir los proyectos que le serán remitidos hoy.

Quiere decir que los conservadores no impedirán con su ausencia del hemiciclo que la Mayoría apruebe los impuestos.

Esto viene a ratificar el anuncio de que la Minoría hará una oposición serena, reposada, sensata, constitucional y reglamentaria.

Una oposición sin matices estridentes y rojos.

A tal grado es así que ayer aseguraban algunos conservadores en la Cámara, que muchos de los nuevos impuestos tendrán la anuencia de la Minoría.

REUNION CONSERVADORA

No habiendo celebrado sesión ayer los representantes por falta de «quórum» el Comité Parlamentario de la Minoría se constituyó en asamblea.

Al finalizar la asamblea le hizo entrega a los periodistas de la siguiente nota:

El Comité Parlamentario Conservador le dió posesión a los nuevos representantes electos señores José Alberni, Eduardo J. Beltrán, Sebastián Beltrán, Antonio Aguilar, Alejandro Rodríguez Cremé, felicitándolos a todos y especialmente a este último, por el discurso que en nombre de sus compañeros de Oriente pronunció en la tarde de ayer en la Cámara, mostrándose el Comité identificado con las declaraciones de carácter político que hizo. También fué felicitado el señor Marcelino Garriga, por el triunfo parlamentario que obtuvo en la Cámara al ser aprobada su moción que designa una Comisión investigadora sobre ciertas actividades de algunas entidades bancarias y compañías anónimas.

Se tomó en consideración la conveniencia de abordar inmediatamente el estudio de una legislación encaminada a proteger al pueblo contra los trusts y los monopolios así como contra las maquinaciones para alterar el precio de los artículos de primera necesidad.

Acordó estudiar las leyes que crean nuevos impuestos y adoptar la actitud que con relación a las mismas debe adoptar el Comité, encomendando especialmente estos estudios a los señores Alfonso Solaún, doctor Matías Rubio, Alejandro Rodríguez Cremé y José F. Espinosa.

Recabar las mayores garantías para las próximas elecciones complementarias que se celebrarán en la República dándole al efecto un voto de confianza a los señores Villalón y Caíñas.

Fué acordado no impartirle su aprobación a ninguna suspensión de preceptos reglamentarios sin previo acuerdo del mismo en cada caso concreto.

El Comité integrado por los nuevos elementos que han sido electos dió un amplio voto de confianza al Leader por la brillante campaña que viene sosteniendo, acordándose su ratificación; pero a petición del doctor Villalón fué aplazada hasta tanto tomen posesión los que faltan.

También fueron ratificadas las designaciones hechas por el Comité en el señor Caíñas, Alberni, para la vicepresidencia y secretaría, cargo este último que venía desempeñando interinamente el señor Santa Cruz Pacheco a quien el Comité felicitó por su actuación y cuya renuncia ofreció presentar el día primero de julio por no serle posible continuar en el cargo.

LOS CARGOS DE LA MINORIA

Los conservadores ratificarán en sus cargos al doctor Fidel A. Caíñas, como segundo vicepresidente de la Cámara y al doctor Manuel Villalón como líder de la Minoría.

En cuanto a la Secretaría que le corresponde a los conservadores en la Mesa de la Cámara, será ocupada nuevamente por el voto unánime de los correligionarios y las simpatías plenas de la Cámara, por el doctor José Alberni.

Al efecto, según se dice en la nota oficiosa del Comité, renunciará el señor Santa Cruz Pacheco, que lo venía desempeñando interinamente.

El mes próximo se verificará el cambio.

Pena de muerte pide el Fiscal para Juan Armas

Dió muerte a Manuel Zamora alevosamente

El fiscal relata el origen del hecho. Una joven de 13 años fué el eje de esta tragedia

La Argentina ha aceptado oficialmente el proyecto presentado por España en el asunto de los cambios

BUENOS AIRES, junio 27 (AP.)—El Gobierno aceptó hoy oficialmente el plan español, para la eliminación de las restricciones del cambio entre España y la Argentina.

Fueron hechas ciertas modificaciones recomendadas por la Comisión de la Bolsa, que se cree sean del agrado del Gobierno español.

FALSA DENUNCIA

Camilo Castro Redondo, vecino de la finca Encarnación, dió cuenta que era falsa la acusación de hurto de pomos de leche que contra su empleado José Castro había formulado Antonio Benítez, propietario de la lechería «La Vencedora del Cerro», toda vez que por el mismo se ha autorizado el cambio de los pomos de su propiedad por otros que no estaban contramarcados.

Pena de muerte, por el delito de asesinato, cualificado por la alevosía y la premeditación conocida y con la agravante de nocturnidad ha interesado el fiscal de la Audiencia doctor Recaredo García, para el procesado Juan Armas, conocido por Juan Fundora o Juan García, conocido por «El Caminante» o «Champian», al que se imputa la muerte de Manuel Zamora, suceso que movió tanto la opinión pública, como siempre que de esa clase se trata.

Relata el citado ministerio con minuciosidad los hechos. Comienza diciendo que el procesado Armas, individuo de carácter díscolo y pendenciero, un mes antes de la fecha del suceso, hubo de presentarse en el domicilio de Juana González Rodríguez, que en unión de sus tres hijos, entre los que se encuentra la nombrada Catalina González Fundora, de trece años de edad, sito en la calle del pueblo de Santiago de las Vegas, lugar que sirve de refugio a varias personas que carecen de trabajo y al que se conoce por «Campamento Ignacio Castro», y dicho procesado, alegando que era pariente de la expresada familia, pretendía que le diera alojamiento en dicha casa, a lo que se opuso la madre de la referida menor.

Sigue diciendo que no obstante esa negativa continuó el procesado visitando con frecuencia la casa y pudo darse cuenta que la familia trataba con intimidad a Manuel Zamora Hernández, que se dedicaba a la venta ambulante de dulces y era persona de carácter apacible y bondadoso, al extremo que en varias ocasiones había facilitado a esa familia recursos para que pudieran comer. Ello hubo de disgustar en extremo al procesado Juan Armas, que se había enamorado locamente de la menor Catalina González, a la que a espaldas de la madre había hecho proposiciones amorosas y hasta deshonestas, obteniendo siempre la negativa a tales pretensiones, las que hubieron de desesperarle y creyendo que el causante de las mismas lo era Manuel Zamora concibió el propósito de darle muerte.

COMO COMETIO EL CRIMEN

Continúa expresando el fiscal que desde ese momento el procesado se dedicaba a observar los movimientos de Zamora y a indagar los lugares donde concurría, así como los caminos que seguía y ya a mediados del mes de mayo próximo pasado, meditado fría y serenamente el plan a realizar, se presentó en casa de la ya dicha familia, pretendiendo pasar a su interior, lo que le es negado por la joven Catalina que se hallaba en esos momentos en la sola compañía de su amiga y vecina Carmelina Balcón, pero al poco rato llegó también Manuel Zamora y a éste sí se le permitió entrar. Por ello surge entre ambos una acalorada discusión a la que puso término Manuel Zamora, retirándose no sin que antes oyeran los vecinos las amenazas que le hiciera el procesado, de darle muerte.

Y ya todo preparado por el procesado para llevar a vías de hecho su premeditado plan, la noche del 29 del mes de mayo próximo pasado, sabiendo que Zamora tenía que pasar, a esas horas por frente a la finca Diviñó, sita en el tramo de la carretera que del barrio General Machado conduce al pueblo de Calabazar, y allí convenientemente apostado tras un árbol y armado con un pedazo de tubo, que se ha ocupado, al pasar Zamora, súbita e inesperadamente lo acometió, causándole con el expresado tubo dos heridas en la región frontal, a consecuencia de las cuales falleció inmediatamente, siendo encontrado su cadáver al día siguiente».

QUERELLA CONTRA UNA CASA COMERCIAL

A nombre de López y Compañía estableció pleito de menor cuantía el doctor Miguel Angel Campos, contra la sociedad de A. Gómez y Hermano, de Alquízar, dictando sentencia el juez de primera instancia del Norte, secretaría de Velasco, condenando a la demandada a pagar la suma reclamada de $932.73, intereses y costs.

Pero al procederse al embargo, apareció como dueño Pedro Arronte Ortiz, con perjuicio para los intereses de la entidad López y Compañía y de ahí que el doctor Campos se proponga obtener la quiebra de la demandada, en procedimiento civil y la acusará de alzamiento comercial ante los tribunales de lo Criminal.

M.E.C.D. 2016

LA SITUACION AZUCARERA TIENE QUE SER DESENVUELTA SOLO CON TRATADOS, AMIGABLEMENTE

Se pide que aplacen la asamblea del desarme

Columna Editorial

¡Todos en pie!

EN carta trascendental que no hace mucho viera la luz en las columnas del DIARIO, decía con el mayor acierto D. Cosme de la Torriente que además del Gobierno y de la Oposición había en Cuba una gran masa que no ha tomado participación directa en la lucha política; pero que no por eso está menos interesada en ella.

Esa gran masa, compuesta de gentes que no han tomado parte activa en la lucha, ha sufrido, en cambio, los efectos de esa lucha como si hubiera combatido en primera línea. De esa masa han salido los hombres y los recursos materiales y morales con que Gobierno y Oposición han sostenido la contienda en estos últimos años. De ella proceden las dos tendencias que someten sus diferencias a la mediación del Embajador Welles.

En esa mediación tiene derecho a ser oída la masa neutra. Tiene tanto derecho a ser oída como lo tienen el Gobierno y la Oposición. Aun más, a nuestro juicio le asiste el mejor derecho, puesto que cuando la Oposición y el Gobierno combaten, dicen hacerlo en nombre del país, que esa masa neutra principalmente constituye.

La masa neutra, el pueblo, debe tomar parte en el proceso de pacificación material y moral iniciado por el Embajador Welles. Debe dejar oír su voz y emitir su opinión por conducto de sus entidades representativas, que órganos de sobra cuenta para ello.

Ahí están, por ejemplo, la **Federación Médica**, organización de profesionales que se extiende por todo el territorio de la República; los **Colegios de Abogados**, de la Habana y de las demás ciudades, compuestos de hombres que por dedicarse al estudio y a la práctica del Derecho podrían dar una opinión imparcial; la **Sociedad Cubana de Ingenieros**, compuesta de técnicos de primer orden; los **Colegios Farmacéuticos**, de que forman parte profesionales esparcidos por todo el país; el **Colegio de Arquitectos**, abierto a todas las iniciativas elevadas; la **Federación Odontológica**, cuyos miembros, lo mismo que los de la Federación Médica, se encuentran diseminados por toda la nación; la **Asociación de Veterinarios**, que tan brillantes representantes cuenta; la **Asociación Pedagógica Universitaria**, que tanto ha hecho por el progreso de la cultura de nuestro país; la **Asociación de Maestros**, que representa la opinión y los intereses de más de 6,000 asociados; y la **Asociación de la Prensa** y la **Asociación de Repórters**, representativas de una clase intelectual cuyo concurso es indispensable para devolver la normalidad a nuestro país.

También deben dar a conocer su opinión al Embajador Welles la **Academia de Ciencias**, organismo representativo de la intelectualidad cubana; la **Academia de la Historia**, a la que correspondería quizás mejor que a ninguna otra entidad emitir juicio en este momento decisivo para nuestros destinos; la **Academia de Artes y Letras**, a la que pertenecen eminentes intelectuales; y a la **Sociedad Geográfica**, tan modesta y laboriosa como perseverante.

Hay una entidad en Cuba que por su representación y por su carácter es absolutamente indispensable que consigne su opinión y exprese sus puntos de vista al mediador: la **Sociedad Económica de Amigos del País** por su historia secular de servicios desinteresados a la Patria. Sin su concurso el mediador no podrá obtener nunca una visión completa del problema cubano.

Importantísimas habrán de ser también para el mediador las opiniones de los **hacendados**, los **colonos**, los **industriales**, los **comerciantes**, los **banqueros**, los **navieros** y otros representantes del **capital**. Asimismo, deben dar a conocer su opinión los **obreros**, como representantes del **trabajo**.

La mediación que lleva a cabo el Embajador Welles es tan noble, tan desinteresada y tan respetuosa para las instituciones republicanas y para la dignidad cubana que ningún ciudadano honrado puede negarle su concurso, directo o indirecto. Ningún cubano puede permanecer indiferente ante el deseo de poner fin a la querella en la que desde hace años nos agitamos. Los neutrales que no se encuentren representados en algunas de las entidades antes mencionadas, o aquellos que perteneciendo a otras opinen que sus dirigentes no reflejan en estos momentos el sentimiento de la mayoría de los asociados, tienen abierto un camino muy expedito: dirigirse directamente al Embajador exponiéndole sus puntos de vista en **memorándum** propio. ¡Todos en pie en los momentos críticos de una nueva determinación histórica!

PESAMES OFICIALES

Habana, 27 de junio de 1933.—A Su Excelencia el Embajador de España, Habana.—Isa realidad con toda su dureza vino a borrar toda la esperanza que aun abrigábamos de que aparecieran con vida los gloriosos aviadores capitán Barberán y teniente Collar y hoy sólo me queda el muy triste y piadoso deber de expresarle mi mas sentido pésame en mi nombre y el de todo el Ejército de Cuba y Marina de guerra, participando con ustedes del dolor que los embarga.—(Fdo.) **A. Herrera**, Secretario de la Guerra y Marina.

Habana, 27 de junio de 1933.—A Su Excelencia el Embajador de España, Habana.—Ante la desgracia que le aflige y aflige al pueblo español, dígnese aceptar, señor Embajador, el hondo sentimiento que personalmente experimento y del que participa todo nuestro Ejército.—(Fdo.) **Lores**, Jefe de Estado Mayor.

Dará lugar a protestas la recomendación

Alemania no está conforme en suspender la Conferencia. Otros creen que el desarme fracasó

GINEBRA, junio 27 AP.—El aplazamiento de la conferencia mundial del desarme hasta el 16 de octubre, continuando mientras tanto las conversaciones privadas entre las potencias, ha sido recomendado hoy por la Comisión directora de la conferencia. Esta se reunirá el jueves para confirmar esta propósición.

El desarme recibió un golpe de muerte, según dicen los representantes de algunas de las naciones más pequeñas, aunque se espera que la recomendación provoque protestas. La Conferencia se propone reanudar sus trabajos la semana próxima.

La actitud de la Gran Bretaña y Francia es que resulta inútil continuar las deliberaciones hasta que, por medio de conversaciones privadas queden solucionados los problemas más importantes.

Alemania causó gran extrañeza a muchos delegados con su silencio, pues era opinión general que protestaría contra el propósito de suspender las sesiones. Su representante, Rodolph Nadolny se había opuesto desde que por primera vez se pensó en suspender la conferencia, pero más tarde aceptó la idea en vista de la seguridad que le dió el presidente Henderson de que las conversaciones privadas continuarían entre Francia, Gran Bretaña, los Estados Unidos y Alemania.

El presidente leyó una imponente lista de asuntos sobre los cuales no se ha llegado a un acuerdo. Los americanos no han recibido instrucciones de Washington y por esa causa permanecieron silenciosos.

Los delegados que representan a las grandes potencias declararon que el pacto de las cuatro potencias de Mussolini dispone la consulta entre la Gran Bretaña, Francia, Alemania e Italia para el caso de que la conferencia no de los resultados que se esperan. Por tanto, dijeron, el desarme no es una causa perdida.

Varios delegados dijeron en los pasillos de la conferencia que es inútil que se continuen las conversaciones del desarme hasta que la conferencia económica de algunos resultados. Muchos de ellos sostienen que el mundo tiene actualmente problemas que se pueden resolver mejor desde un punto de vista nacional que internacional.

La incertidumbre política en Alemania, Austria y Hungría se considera por las naciones vecinas como razón para que sea inoportuno tratar en estos momentos de la reducción de los armamentos.

SE PEDIRA EL APLAZAMIENTO

Un comunicado oficial anunció más tarde los asuntos que se someterán a las conversaciones privadas y son:

Primero: El recurso a la fuerza.
Segundo: Definición del país agresor.
Tercero: Supervisión y control de los armamentos.
Cuarto: Penalidades.
Quinto: Bombardeo aéreo.
Sexto: Restricciones a la aviación militar y naval.
Séptimo: Abolición del material terrestre agresivo, según ha recomendado el Presidente Roosevelt.
Octavo: Limitaciones al tamaño de los tanques y la artillería.
Noveno: Reservas entrenadas.
Décimo: Período de instrucción para los efectivos.
Undécimo: Fuerzas coloniales.
Duodécimo: Período de destrucción de las armas agresivas.
Décimotercero: Limitación del presupuesto del Gobierno.
Décimocuarto: Manufactura privada y comercio de armamentos.

«LA NACION» PIDE AL GOBIERNO EXPLICACIONES RESPECTO AL DESASTRE

MADRID, junio 27. (AP)—Los periódicos de la noche consagran las primeras páginas a la trágica muerte de los aviadores del «Cuatro Vientos» Mariano Barberán y Joaquín Collar.

El periódico «La Voz» dice que «la hazaña de los aviadores del «Cuatro Vientos» ha pasado a la historia embellecida con su sangre».

«La Nación» elogia a los pilotos del «Cuatro Vientos», pero pide al gobierno que dé una cumplida satisfacción al país si la segunda etapa del vuelo de Barberán y Collar, desde la Habana a Ciudad México, estaba incluída en el plan original o si se llevó a cabo por la insistencia del gobierno en buscar un motivo de efecto diplomático.

Dice «La Nación» que el gobierno ha incurrido en una enorme responsabilidad, en el caso de que esto último sea cierto.

Todos los periódicos hacen elogios de México, por la energía que ha demostrado en la búsqueda.

EL AUTOGIRO SERIA UTIL PARA BUSCAR AL AVION DESAPARECIDO EN MEXICO

Anoche visitó nuestra Redacción el señor Jesús López Santa Eulalia, quien nos expuso su creencia de que el aparato más útil para la busqueda de Barberán y Collar es el Autogiro, que no se ha utilizado aún.

Manifestó que el aeroplano es ineficaz, por cuanto no puede descender lo necesario en un valle rodeado de montañas, por lo que goza de poca visibilidad. Además, en un caso de localización, el autogiro podría recoger a los pilotos.

NO ERA EL CUATRO VIENTOS por ABELA

—Y que no se habla de otra cosa...

Ferrara abogó en la Conferencia Económica Mundial por levantar la industria azucarera internacional

Propuso cuatro medidas para resolver el problema, entre las que se halla la prohibición de reconstruir o erigir nuevos centrales y aumentar la capacidad productora de refinerías

LONDRES, junio 27 (AP.)—El doctor Orestes Ferrara, secretario de Estado de Cuba, abogó hoy ante la Comisión económica de la conferencia mundial, por la cooperación mundial con los países exportadores de azúcar al objeto de poner en pié a esa industria.

Sin embargo, el doctor Ferrara abandonó el propósito que tenía concebido, desde ayer, de terminar su discurso con la declaración de que si tal cooperación no se daba a dichos países, el final sería una guerra económica. Manifestó esta noche «que le parecía mejor dejar esa ame naza para más tarde».

Las discusiones seguirán mañana por la mañana; mas en la noche de hoy la India y Australia habían anunciado ya su oposición al plan.

La actitud de la India, según sir George Rainey, es que la producción azucarerá en ese país está en sus comienzos y que como la industria promete y se adquirió, con tal motivo, maquinaria nueva, se ve en el caso de darle toda la protección que necesita.

La actitud de Australia es análoga a la que dió a conocer en la conferencia del trigo, o sea su oposición a los programas de restricción, de cualquier clase que sea.

Los representantes de Holanda y de otros países propusieron la formación de una subcomisión especial que estudie el problema azucarero y la mayoría de los delegados expresaron su aprobación.

La proposición de Ferrara fué hecha a la conferencia poco después que los países exportadores, reunidos en un hotel del down town, habían acordado por medio de sus representantes el plan cubano.

Después de la reunión de mañana se dará un comunicado a la prensa.

«La enfermedad es peor que el remedio para nosotros que hemos reducido nuestra producción desde más de cinco millones de toneladas largas a dos millones de toneladas», dijo el doctor Ferrara. «Los remedios heroicos son los mejores y son remedios heroicos los que proponemos».

La proposición cubana pide una tregua en la producción azucarera.

Las cuatro cláusulas que contiene son:

Primera: Que no se erijan nuevas refinerías de azúcar.

Segunda: Que no se aumente la capacidad efectiva de las refinerías.

Tercera: Que no se reconstruyan los centrales demolidos o inutilizados.

Cuarta: Que no se concedan subvenciones al azúcar ni se impongan derechos arancelarios superiores al 70 por ciento ad valorem.

«Tal tregua—aseguró el secretario de Estado cubano—sería beneficiosa para todos, para productores y consumidores, para las naciones exportadoras en que se mantiene el equilibrio de la producción y del consumo y para las naciones importadoras. La tregua sería beneficiosa para los propios Gobiernos, pues no sería necesario recargar los presupuestos para la protección de los productores azucareros o la defensa de los mercados».

Manifestó que hay en el mundo una superproducción de más de diez millones de toneladas de azúcar.

Charles M. Kearney, presidente de la Asociación Nacional de Remolacheros, en la reunión de hoy abogó por que se tomen medidas inmediatas para restaurar el poder adquisitivo de los colonos remolacheros. Dijo que el sobrante que en la actualidad estaba minando el mercado americano, fué causado única y exclusivamente por el exceso de producción en el extranjero, donde se fabrica azúcar con mano de obra casi regalada.

C. K. Kemper, de Franklin, Louisiana, representante de la Liga de Productores de Azúcar de Caña Americanos, declaró que sería absurdo pedir a los productores de la Louisiana que restringiesen su zafra, puesto que los intereses extranjeros eran responsables de la baja del mercado.

R. A. Cooke, en representación de los productores hawaianos, prometió la cooperación de su organización, en la creencia de que cualquier acuerdo tomado será justo y equitativo, imponiendo también la condición de que este acuerdo debe ser ratificado, independientemente, por cada una de las unidades de la industria azucarera del Hawaii.

Un programa trilateral fué presentado ante la conferencia por John Bass, de la Asociación de Productores de Puerto Rico. Agregó míster Bass que, en su opinión, no sería difícil llegar a un acuerdo satisfactorio para todos.

Sugirió la idea de que los productores domésticos no deben ser obligados a reducir su producción con el fin de sacrificar parte de sus inversiones o cancelar los acuerdos existentes; que los productores domésticos deben recibir garantías de que sus azúcares serán puestas en el mercado antes que las extranjeras, mediante el plan de cuotas.

Se tiene entendido que los puertorriqueños desean que se les considere como «productores domésticos».

Bass también pidió que se limitasen las importaciones de mieles.

Las noticias causaron igual efecto en España que en Cuba y México

Los periódicos salieron con esquelas y editoriales sobre el triste fin de los aviadores, y por la tarde cambió la escena, recorriendo las calles el público, dando gritos de alegría

MADRID, junio 27. (AP.)—El Aereo Club de esta capital izó hoy la bandera a media asta con crespones, anunciando la muerte de los aviadores capitán Barberán y teniente Collar, mientras los empleados y obreros que muy de mañana se dirigían a sus oficinas y talleres comentaban el trágico fin de los valientes pilotos hispanos. Por todas partes se escuchaba la misma frase, que condensa el hondo dolor que ha causado la pérdida de los aviadores: «Pobres muchachos».

La mayoría de los periódicos expresan análogos sentimientos.

«El Sol» dice: «Los países hermanos de España están de luto por la muerte de Barberán y Collar. El glorioso vuelo no podrá olvidarse nunca y los lazos entre la madre patria y los países americanos quedarán estrechados para siempre».

Millares de personas firman los álbumes colocados en el Aero Club y en las redacciones de los periódicos.

Grupos numerosos visitan las redacciones de los periódicos pidiendo ayuda para preparar el duelo que merecen los pilotos, tales como la clausura de los teatros y el cierre del comercio.

«La Libertad» dice: «Los nombres de los dos aviadores se han sumado a la lista de las víctimas de la excesiva intervención gubernamental. México y Guatemala han puesto de manifiesto su bello espíritu de cooperación.»

El «A B C» declara: «El vuelo ha demostrado el valor y la capacidad de los aviadores, así como los progresos en la técnica de construcción nacional.»

«El Debate» dice: «Esperamos que se explique a la opinión pública las razones por las cuales se modificó el plan del vuelo».

NO SE HA DICHO NADA A LA MADRE DE BARBERAN

MADRID, junio 27. (P.)—El ministro de Estado, señor Fernando de los Ríos, no ha decidido todavía si los cadáveres de los aviadores han de regresar inmediatamente a España, esperando a recibir informes acerca del estado de descomposición en que se hallen.

Todo el país guarda luto.

Hasta ahora no se ha informado a la anciana madre de Mariano Barberán la muerte de su hijo, por temor a que peligrase su vida con la fatal noticia.

Los padres de Collar residen en Figueras. Al comunicarse al padre de Collar la triste nueva, mostró una gran fortaleza de ánimo.

Se ha recluído en su residencia y se niega a recibir visitas.

EL GOBIERNO DA LAS GRACIAS

MADRID, junio 27. (AP.)—El ministro de Estado ha dado las gracias al Embajador mexicano, señor Estrada, por la ayuda que ha prestado el gobierno de su país a la búsqueda de los aviadores.

ALVAREZ DEL VAYO DICE QUE NO HAY CONFIRMACION

MADRID, junio 27. (AP.)—Los periodistas se mostraron esta tarde altamente sorprendidos de que en la sesión del Congreso no se dijera hoy una sola palabra acerca de la tragedia en que hallaron la muerte el capitán Barberán y el teniente Collar.

El ministro de Estado, Fernando de los Ríos, a quienes se dirigieron para saber la causa, les dijo:

«La tragedia no se ha discutido en el Congreso a causa de que el Embajador de España en México, señor Julio Alvarez del Vayo, me ha telegrafiado participándome que la noticia de que los aviadores están muertos no se ha confirmado oficialmente.

»Tan pronto como tengamos confirmación oficial nos proponemos rendir un homenaje nacional a los aviadores.»

MENSAJE DE LA ASOCIACION DE ESPAÑOLES DE ULTRAMAR

MADRID, junio 27. (AP.) — La Asociación de Españoles de Ultramar ha enviado un cablegrama al Presidente de la República Mexicana, general Rodríguez, concebido en estos términos:

«La Asociación de Españoles de Ultramar agradece profundamente el interés fraternal y la emoción puestos por el Gobierno y el noble pueblo mexicano en la busca de los infortunados aviadores».

También envió un mensaje al Embajador mexicano en España, dándole las gracias.

EL PUEBLO AGRADECIDO A MEXICO Y GUATEMALA

MADRID, junio 27. (AP.) — Numerosas personas se han congregado frente a la Embajada de México, expresando la gratitud del pueblo español a los esfuerzos del gobierno mexicano para encontrar a los aviadores. También visitó el público la Legación de Guatemala, con igual motivo.

El secretario de la Presidencia de la República, Rafael Sánchez Guerra, se trasladó a la residencia del capitán Mariano Barberán, para dar el pésame a la familia. Le acompañaban los ayudantes del ministro de la Guerra y los jefes del servicio aéreo.

El Embajador Estrada, de México, también hizo llegar su pésame a la familia del capitán Barberán y envió un telegrama de condolencia al padre del teniente Collar.

DEL VAYO DESMIENTE LA NOTICIA

MADRID, junio 27. (AP.) — El ministro de Estado, don Fernando de los Ríos, anunció esta noche que obraba en su poder un cablegrama del Embajador de España en México, señor Julio Alvarez del Vayo, declarando que eran «inexactas» las noticias de la muerte de los aviadores españoles, capitán Mariano Barberán y teniente Joaquín Collar. La noticia causó gran agitación, haciendo que renacieran las esperanzas de que los aviadores sean hallados con vida.

El Aéreo Club, que había encrespónado su edificio en señal de duelo por la muerte de los aviadores, publicó un boletín declarando que «La noticia de la muerte no ha sido confirmada oficialmente».

En las calles céntricas de Madrid ocurrieron grandes demostraciones de júbilo. Varios grupos desfilaron, por las calles, cantando y gritando.

El cable mencionado decía que el Embajador del Vayo había ido por avión personalmente al lugar indicado en los primeros partes pero, que no había logrado hallar rastro del avión ni de los pilotos.

El Embajador aconsejó que no se diera crédito a los despachos de la prensa, hasta que se recibiese la confirmación oficial.

EL CONSEJO DE MINISTROS

MADRID, junio 27. (AP.) — El consejo de ministros celebrado hoy se ocupó de la desgracia del «Cuatro Vientos», acordándose que el ministro de Estado, don Fernando de los Ríos, vaya a la Embajada de México, en representación del Gobierno, para dar las gracias al país mexicano y a su Gobierno por las atenciones que han tenido en la búsqueda de los aviadores.

Las manifestaciones públicas recorren las calles, pidiendo que se suspendan los espectáculos públicos y que se coloquen banderas con luto en los edificios.

Varios diputados se proponen pedir la supresión de la sesión del Congreso, en señal de duelo.

No se pagarán subvenciones ni se arrendarán tierras a los colonos

Ningún delegado oficial cubano asistió a la reunión celebrada ayer en la capital de los EE.UU.

Mr. Lee Coulter hizo un minucioso análisis de la situación azucarera, explicando los medios que podrán usarse. Todos se hallaban de acuerdo con que deben fijarse cuotas azucareras

WASHINGTON, junio 27.—AP.—Los plantadores y refinadores de azúcar aprobaron hoy la idea de formular un plan de cuotas para estabilizar la industria, encomendando a la Comisión directora la labor de buscar un sistema que sea aceptable para todos los interesados.

No asistirán a la sesión los representantes de los plantadores cubanos, quienes no llegarán a esta capital hasta fines de semana.

Estuvieron presentes en la conferencia 150 representantes de los plantadores y refinadores de las Filipinas, Hawai y Puerto Rico, así como de los Estados Unidos. Las reuniones se celebran bajo las auspicios de la administración del ajuste agrario.

La Comisión celebrará mañana su primera sesión con John Lee Coulter miembro de la Comisión de Aranceles, que representa a la administración agraria.

En la sesión de hoy no se expuso ningún plan de cuotas ni se dieron cifras, limitándose cada grupo a hacer declaraciones sobre las necesidades y problemas particulares de cada uno. La tarea de formular el plan se encomendó a la Comisión

La resolución aprobada esta tarde dice:

«Resolvemos, que es deseo de esta conferencia informar sobre la estabilización del azúcar, convocada por la administración de reajuste agrario, que se tomen medidas por los grupos aquí representados para poner en práctica un plan para la estabilización del azúcar en cooperación con el Gobierno de acuerdo con las provisiones de las leyes del Congreso.»

Las personas que han sido designadas para formar parte de la Comisión son: W. D. Lippett, presidente de la United Beet Sugar Association; John Bass, de la Asociación de azúcareros de Puerto Rico.

C. R. Oviatt, en representación de los plantadores de remolacha del Este; C. D. Kemper, de la American Cane Sugar League de Lousiana; F. L. Barker, por los plantadores de caña; Ellsworth Bunker, por los refinadores americanos de azúcar de caña; Harry B. Hawes, por los plantadores de Filipinas y Frank Robertson, representante de las refinerías; John E. Snyder, representante de las refinerías americanas que hacen negocios en Estados Unidos; R. A. Cooke, por los plantadores hawaianos; W. H. Wallace, por los intermediarios en el azúcar remolachero del Este.

Los nombres de los delegados cubanos a la Comisión se anunciarán después que aquéllos lleguen a esta capital.

NUEVA YORK.—(Especial para el DIARIO DE LA MARINA, por Felipe Taboada).—Informes particulares llegados aquí de Washington dan a conocer que al inaugurarse hoy la conferencia azucarera en aquella capital no había presente ninguno de los delegados oficiales de Cuba. No obstante, se sabe que con el carácter de observadores particulares se encontraban allí los señores José Fermín Iturrioz y Ramón Arrechabala y el señor Arias, a quienes se consideran unos de los principales interesados en la industria de azúcar refinado de Cuba. Asimismo se sabe que estaba en Washington Mr. Oddy Lamborn, de Lamborn and Company, una de las firmas americanas que mayor cantidad de refino cubano distribuye en los Estados Unidos.

Las agencias de noticias financieras Dow Jones y New York News Bureau recibieron de sus corresponsales en Washington despachos especiales dando cuenta de la conferencia, y, entre otras cosas, dicen con relación a la misma, lo siguiente:

«El Subdirector de la Oficina de Valorización Agrícola, Mr. Charles J. Brand, abrió la conferencia azucarera, describiendo los propósitos que envuelve la ley de auxilio a los agricultores y los métodos que pueden emplearse para ayudarlos, provocando la subida del precio de los distintos productos.

Después de Mr. Brand usó de la palabra el doctor John Lee Coulter, quien presidía la conferencia, y quien hizo un minucioso análisis de la situación azucarera, manifestando que hace quince años los consumidores pagaban alrededor de veinticinco centavos por la libra de azúcar y clamaban entonces por que se remediara ese estado de cosas, y que ahora son los productores los que se quejan por las condiciones difíciles por que atraviesa la industria. Dijo que la presente superproducción se debe en gran parte a haber vuelto a su normalidad la producción de azúcar en Europa, concluída la guerra mundial, agregando que él había hecho un estudio completo del problema a petición de la industria azucarera doméstica, y que ese estudio comprende el aspecto arancelario y los efectos probables de la aplicación en una escala movible, los derechos de acuerdo con el valor del producto, los efectos del preferencial en la tarifa y otros extremos. El doctor Coulter aconsejó que debe permanecerse alerta contra los precios excesivamente altos o extremadamente bajos, en interés del consumidor y del productor.

«El problema inmediato que nos confronta», dijo, «es el estudio de convenios comerciales como una posibilidad definida. La situación quizás pudiera resolverse por sí misma eventualmente, por medio de un ajuste natural de la oferta y la demanda; pero los productores y los refinadores irían a la quiebra. Sería mejor evitarlo coordinando y estabilizando la industria. Ciertos métodos de «control» derivados de la ley de auxilio agrícola no están en disposición de ser aplicados a la industria azucarera. Por eso el «acreaje» no se tocará, ni se establecerá el impuesto por la diferencia entre el precio del mercado y el que arbitrariamente se fija, ni se pagarán subvenciones, ni se arrendarán tierras para el cultivo por cuenta del gobierno. La situación tiene que ser desenvuelta concertando convenios comerciales, amigable y eficazmente».

El doctor Coulter pidió a los grupos azucareros que nombraran comisiones que estuviesen en constante contacto con la Secretaría de Agricultura y que formularan las bases para un pacto general, agregando que si como resultado de la conferencia se obtiene que todos los participantes de ella lleguen a un acuerdo en principio, no habrá dificultad alguna para ultimar los detalles.

Declaró también el doctor Coulter que todos los interesados en la industria azucarera con quienes había hablado reconocían que la manera más práctica de solucionar las dificultades existentes era a través de convenios comerciales.

El representante de la American Farm Bureau Federation, Mr. Chester Gray, fué el primero en hacer uso de la palabra en la conferencia después que lo hicieron los funcionarios del gobierno. Mr. Gray recomendó el aumento de los actuales derechos del azúcar de Cuba de dos centavos a dos centavos y medio, o sea el mismo con que se gravan los azúcares crudos de otras procedencias extranjeras que no son de Cuba y que se conocen bajo el nombre de derechos plenos. Añadió que los agricultores americanos abastecen ahora el veintiuno por ciento del consumo de azúcar doméstico y que hasta que ellos no abastezcan el ciento por ciento no tiene que haber preocupación en cuanto a limitar la producción de azúcar en los Estados Unidos. También dijo que el mercado americano debe ser restaurado a los productores del país y que deben ser restringidas las importaciones de azúcar de Cuba, Filipinas y Puerto Rico. Entiende que no hay necesidad de limitar la producción de azúcar de los Estados Unidos continentales, ni de imponerle un impuesto a los refinadores, ni de subvencionar la industria del país, porque, a su juicio, la expansión de la industria azucarera de los Estados Unidos continentales—al objeto de abastecer su propio mercado—eventualmente contribuiría a solucionar otros problemas agrícolas, si las tierras actualmente dedicadas al cultivo del trigo, del algodón y del maíz se dedicaran a la producción de azúcar, no creyendo tal expansión posible mientras subsista sin modificar el presente factor legal, incluyendo el preferencial cubano».

Sobre economía cubana

LA RECIPROCIDAD COMERCIAL CON LOS ESTADOS UNIDOS

Por L. V. de ABAD

IV

Para la redacción de un proyecto de tratado comercial con los Estados Unidos, en que haya reciprocidad y a la vez estructura cubana fundamental y sólida; o de otro **Modus Vivendi**— si hemos de seguir viviendo «al día» como dicen los franceses, necesitamos partir de un plano general y bien estudiado, de nuestros problemas económicos, que son algo más complejos que los de los sencillos habitantes de las islas de los mares del Sur, los cuales consisten en cambiar sus productos por corned beef, percales y galletas.

El tratado debe formar parte de lo que podemos llamar «la Nueva Economía Cubana» (la primera Economía cubana en realidad).

Felizmente sobran elementos intelectuales en Cuba para preparar un programa práctico. Nosotros sólo esbozaremos los puntos principales, cuyo estudio, a nuestro entender, es esencial y debe preceder a todo trabajo concreto y de carácter especial. Este esbozo será indicado en estos artículos.

Los puntos principales a tratar son:

La población cubana, entendiéndose por cubana a todos los habitantes de la república.

Las industrias actuales, necesarias y posibles, en sus aspectos económico y social, que deben fomentarse, para mejorar las condiciones de vida en Cuba.

La estabilización de nuestras finanzas, bancos, moneda y crédito.

La economía pública, particularmente la reforma completa del caos existente en la hacienda cubana.

Me decía hace pocos días el doctor Aróstegui, «es muy necesario estudiar y «planear» primero, después levantar una estructura de medidas prácticas para elevar la condición moral, social y económica del pueblo cubano, lo mismo del que vive en los recintos urbanos de la capital y poblaciones principales, que los dos millones, tal vez más, de infelices hombres, mujeres y niños, que vegetan, en bohíos de piso de tierra, reñidos con la sanidad, en el campo y aldeas del interior de la isla. Sólo el que no ha vivido en el campo puede ignorar la cruda verdad. Nuestro campesino vive careciendo de todo lo que hace la vida agradable a los seres pensantes.

Esta reforma tan necesaria, para elevar al cubano hasta convertirlo en un ciudadano cabal, tiene que empezar por la escuela, aun cuando los departamentos de sanidad y de agricultura también han de coadyuvar eficazmente.

Para lograr este fin, hasta ahora, la escuela elemental urbana y rural han sido todos fracasos, completos y absolutos. La escuela debe ser algo más que un recinto incómodo, donde un pobre maestro, mal pagado, y poco considerado por discípulos y vecinos, enseñe algo de lectura, escritura y un poco de aritmética, a cantar y a saludar la bandera, de una manera mecánica, a niños mal alimentados y pésimamente cuidados. Mucho han escrito nuestros ilustrados pedagogos sobre tan capital asunto, pero «han clamado en el desierto».

La característica actual de estos niños y jóvenes, es la incivilidad, desde los alumnos de los Institutos, hasta los «chicos de la calle» que asaltan tranvías y demás vehículos y molestan cuanto pueden a todo transeunte, sin respeto alguno para las damas.

Es necesario reconocer que el tinglado de la instrucción pública, que en treinta años representa una inversión del Estado de MAS DE DOSCIENTOS MILLONES DE PESOS ha sido un completo fracaso y, por consiguiente que es necesario laborar por algo radicalmente distinto.

SE HABIAN SUSPENDIDO LOS AGASAJOS EN HONOR A LOS MARINOS ARGENTINOS

CIUDAD MEXICO, junio 27. (AP) —El doctor Sergio García Uriburu, de la Argentina, se encontraba esta noche en una situación muy poco airosa con motivo de la falsedad de las noticias acerca del hallazgo del avión español «Cuatro Vientos» con sus pilotos muertos.

El doctor García Uriburu, como decano del Cuerpo diplomático, había pedido a todas las Embajadas y Legaciones extranjeras que izaran sus banderas a media asta, en señal de duelo, por la pérdida del capitán Barberán y del teniente Collar, y como Embajador de la Argentina en México habían cancelado todos los agasajos que se habían organizado en honor de los oficiales y guardias marinas de la fragata «Presidente Sarmiento», que se encuentra anclada en Veracruz.

La Embajada de España y el Consulado general español izaron hoy a media asta sus banderas. Muchas otras misiones diplomáticas esperaban a hacerlo el día del sepelio de la tragedia del «Cuatro Vientos».

EL «EXCELSIOR», DE MEXICO, RECTIFICA LA NOTICIA DEL HALLAZGO DE LOS PILOTOS

Ratificando, una vez más, su habitual gentileza, «Excelsior», prestigioso colega de Ciudad México, nos envió anoche el siguiente cablegrama:

México, 27.

Press DIARIO MARINA.
Habana.

Hallazgo aviadores desmentido oficialmente.—Enviaremos datos cualquier suceso relacionado. — Saludos. «Excelsior».

M.E.C.D. 2016

Bromas y Veras

Por JOAQUIN ARISTIGUETA

Es ya muy conocido el cuento, o anécdota más bien, de aquel famoso clown inglés, Garrick, que hizo las delicias de varias generaciones londinenses. Es muy conocido porque lo han referido y glosado y versificado escritores y poetas de los últimos tiempos románticos, entre estos Juan de Dios Peza, el ídolo de los corazones sensibles.

Garrick estaba enfermo; o más bien Garrick estaba triste, que es peor que estar enfermo. Acudió al médico y el físico ensayó con él todos los procedimientos de cura: pero los médicos solo saben curar el cuerpo, y la enfermedad del payaso era del alma.

Y el médico, que veía a su cliente vestido como todos los señores de su tiempo y con la cara limpia de los trazos cómicos del circo, le aconsejó para su tristeza, como remedio definitivo y único posible, que se distrajera, que se divirtiera, ¡que fuera a ver a Garrick!

—Es que, ¡Garrick soy yo!, le dijo el payaso con la más profunda de sus tristezas.

Pues Garrick triste, dolido, con el alma rota, todo negro por dentro por el luto de Barberán y Collar, ¡soy yo!

Pero... ¡va a empezar la función!

Parece ser que a los japoneses, en cuanto se les habla de la influencia rusa, los da frío. Por eso están celebrándose en Tokío conferencias a fin de eliminar a los rusos de la Manchuria, comenzando por la compra del ferrocarril del Norte manchuriano, en la bonita suma de doscientos quince millones de pesos.

O sea, que los japoneses temen más la influencia rusa, que lai nfluenza española.

Porque los japoneses no quieren que nadie les tosa.

Una muchacha de 19 años, se envenenó «por estar aburrida».

Esta es una noticia que ya la tienen los periódicos en cliché, según parece, porque se lee todos los días. Se le cambia el nombre y la edad. y ¡ya!

A ver si va a resultar que eso de envenenarse, es muy divertido, cuando tan frecuentemente lo hacen las aburridas.

Yo aconsejaría a toda joven que se aburra, que no se envenene; que se divierta, ¡y que no se aburra!

Dos caballeros, a quienes los periódicos llaman ladrones, parece que se conocieron e inmediatamente planearon un robo. Pero, como se descubrió el asunto y no los dejaron trabajar tranquilos, no nos parece justo que se llame ladrones a dos señores que no han podido robar nada.

Además, que el asunto no pasa de ser un acto de cortesía. Para celebrar el conocimiento y sellar la amistad, como es costumbre entre personas finas, acordaron tomar algo.

Y fueron a ver si tomaban algún bisté en la carnicería donde entraron.

Bien es verdad que la costumbre es tomar un vermú, una copa de coñac, etc., etc., pero eso no quiere decir nada. Es cuestión de apetito.

Un señor sintió un fuerte golpe en la cabeza, cayó aturdido, y cuando volvió en sí, halló que le habían herido en la cabeza, no sabe quién, y supone que con un adoquín que tenía al lado.

Y todavía dice que no sabe quién le hirió: ¡Un adoquín!

A no ser que no quiera decir eso por cortesía. Para que el agresor no se considere aludido.

INVENTOS, INNOVACIONES Y CURIOSIDADES

Japón ha sido el único país que ha superado, en el último año, el promedio que mantuvo, durante el quinquenio de 1927-31, en la producción de tejidos.

Las experiencias realizadas, recientemente, demuestran que con el gas del alumbrado, comprimido, se puede obtener, en los motores de los automóviles, el 92.8 por ciento de la eficiencia que se logra con la gasolina.

Irregularidades que constituyen graves delitos

Expediente al Jefe de Sanidad de Colón, y reposición de un empleado declarado cesante

El letrado auxiliar, doctor José Manuel Alonso Igarzal, ha rendido su informe al secretario de Sanidad en relación con la cesantía del capataz de la Jefatura Local de Colón, señor Pedro Luis Díaz, por el doctor Enrique Pascual Gispert y la denuncia formulada por el primero contra el segundo.

Dice el referido letrado que debe ser repuesto en su cargo el señor Díaz e iniciarle expediente administrativo de acuerdo con la Ley del Servicio Civil, para depurar los hechos que dice el doctor Pascual motivaron su cesantía.

Pide, asímismo, el doctor Alonso Igarzal, se le instruya expediente al doctor Enrique Pascual debido, a los graevs cargos que contra el mismo ha formulado el empleado Díaz, hechos, muchos de ellos, que constituyen delito.

El doctor Madan, secretario de Sanidad, aun no ha podido resolver este asunto dejado pendiente por su antecesor doctor Céspedes.

LA EXPORTACION DE CARNES

El director de Sanidad dirigió ayer una comunicación-circular a todos los administradores de mataderos de esta capital y casas exportadores de carne de res, ordenándoles comuniquen al departamento todo embarque de dicho producto que vayan a realizar para los Estados Unidos de Norte América, toda vez que el certificado de embarque anterior ha sido declarado nulo, teniendo que ser visados, en lo sucesivo, por el actual jefe de Veterinaria, doctor Valdés Ruiz.

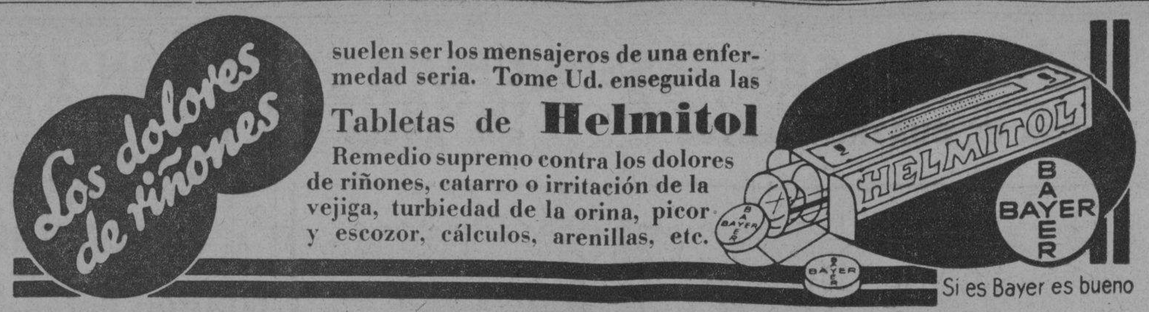

suelen ser los mensajeros de una enfermedad seria. Tome Ud. enseguida las
Tabletas de **Helmitol**
Remedio supremo contra los dolores de riñones, catarro o irritación de la vejiga, turbiedad de la orina, picor y escozor, cálculos, arenillas, etc.
Si es Bayer es bueno

Federico Santander pronunció ayer una interesante charla

Describió su peregrinación alrededor del mundo. Hizo una descripción muy amena

La conferencia que sobre «La vuelta al mundo por la ruta más larga», pronunciará en el Principal de la Comedia el notable escritor español don Federico Santander, jefe de la expedición española que en un auto ha efectuado aquel viaje, puede calificarse de excepcional.

Lástima grande que el doloroso estado de ánimo en que se halla sumida nuestra ciudad, por la desconocida suerte de los aviadores españoles, cuyo paradero en territorio mexicano se desconoce, haya ocasionado el que la palabra del señor Santander no hubiera sido oída por un más nutrido auditorio. Este hubiera gozado de una ocasión que, en verdad, no se presenta todos los días, de oír decir cosas interesantes, y, además, bien dichas.

El repórter, que se precia de haber oído a narradores notables, se complace en significar que don Federico Santander le proporcionó la ocasión de oír una de las más sugestivas charlas que ha podido captar.

Europa, Asia y América, con sus múltiples rincones pintorescos, desfilaron ante la complacida concurrencia. Causando especial curiosidad, las palabras relativas a una Constantinopla sin mezquitas doradas, una Jericó sin rosas, un Bagdad sin leyendas, escenas del desierto, con beduinos que no son ladrones y sí gente hospitalaria y honrada...

Imposible nos fué seguir al señor Santander. Una ovación coronó su disertación, a la que se sumó el repórter.

12 personas son atacadas por un perro hidrófobo

El Laboratorio comprobó el mal. Destrucción de 244 paquetes de azafrán. Resolución vigente aún

Hace varios días un perro, presa de repentino ataque de hidrofobia, mordió a algunos y a otros arañó, en la Villa de Guanabacoa, a doce personas. Conducido el can, muerto, ya al Laboratorio Nacional, el director del mismo, pudo comprobar, previa autopsia practicada, la presencia de los Corpúsculos de Negri, esto es, la rabia.

Ayer el director de Sanidad citó a su despacho a las personas lesionadas facilitándole los documentos necesarios para que por el director del Instituto Histo-Bacteriológico, de Prado, 105, sean sometidas al tratamiento antirrábico.

Los mordidos y arañados por el furioso perro se nombran: María Lorenzo, de dos años; Esteban Lorenzo, de cuatro años; Carmen Lorenzo, de cuarenta años; Luis Casanova, de 40 años; Luis Gerardo, de quince años; Manuel Gerardo, de dieciocho años; María Lorenzo, de treinta y seis años; Emilio Lorenzo, de cuarenta y dos años; Manuel País, de veinticuatro años; Asunción Lorenzo, de treinta y seis años; Caridad Lorenzo, de treinta y cinco años y Amansio Lorenzo, de treinta y ocho años.

AZAFRAN SIN LICENCIA

El doctor Santa Cruz Pacheco, jefe local de Santiago de Cuba, comunicó ayer a la Dirección de Sanidad haber procedido a la destrucción por medio del fuego, de doscientos cuarenta y cuatro paquetes conteniendo un producto azafranado llamado «La Mariposa», cuyos fabricantes carecen de autorización sanitaria para ello.

RESOLUCION VIGENTE AUN

Se le ha comunicado al jefe local de Nuevitas estar aún en vigor la resolución dictada por el ex secretario de Sanidad, doctor Céspedes, a raíz del ciclón que asoló la provincia camagüeyana en noviembre próximo pasado, autorizando a los vaqueros del Término a no cumplimentar determinados requisitos que señala el Reglamento del Abasto de Leche, debido a la crítica situación económica por que atravesaban.

PROGRAMA DEL CONCIERTO DE LA BANDA MILITAR

Programa del concierto que ofrecerá la Banda de Música del Estado Mayor del Ejército, en el Malecón, el miércoles 28 de junio de 1933, trasmitido por la Estación CMC de la Cuban Telephone Co.

A las 8 p. m.

1.—Marcha Militar «Cuba», J. Molina Torres.
2.—Obertura «Egmond» L. Beethoven»
3.—Rapsodia Gallega «Festa n.a Tolda» C. Freire.
4.—Selección de la Opera «Mefistófeles», A. Boito.
5.—Tanda de Vals «Lluvia de diamantes« E. Waldteufel.
6.—«La Parranda» F. Alonso.
7.—Danzón «Saladino» (1a. audición) J. Gómez.
8.—Himno Nacional Cubano, P. Figueredo.

José Molina Torres M. M., capitán músico, Jefe y Director.

MATANCERAS

JULITA PUMARIEGA

Reina de un Certamen.

Electa fué en el último escrutinio celebrado por el periódico «El Imparcial», el pasado domingo, la niña más linda de Matanzas, esta preciosa poupe cuya foto traigo a esta sección mía del DIARIO DE LA MARINA.

Por una abrumadora mayoría de votos escaló Julita el primer puesto ascendiendo estos a dos millones quinientos veintiséis mil ochocientos.

Serán sus damas de honor Iraida Pita, Nenita Gil, Berna Ortube, Gloria del Valle, Emilia Mouriño, Ofelia Amieva, Olga Rodríguez y Olga Alfonso.

Grandes fiestas prepara «El Imparcial» para la proclamación de la Reina, que se llevará a efecto en el Teatro Sauto, con asistencia de todas las autoridades locales, la sociedad y la prensa en pleno.

Las cordiales relaciones de afecto que ligan a nuestro director doctor José I. Rivero con el Director de «El Imparcial» Félix U. Casas, hacen que veamos este triunfo del colega, en su brillantísimo certamen, como cosa propia, y que hayamos puesto desde el comienzo de esta justa, como hoy hasta su fin, nuestra pluma y nuestros entusiasmos a concurso de dicho Certamen.

Con nuestra felicitación a Su Majestad Julita Pumariega, van también las que enviamos a su adorable corte, las ocho niñas antes mencionadas que fueron las que alcanzaron mayor votación en el Certamen.

LA EXPOSICION VALDERRAMA

En el Liceo.

Matancero el pintor, escogió para su primera Exposición personal, los salones del matancero Liceo, que atesora obras de su pincel, en la galería de Presidentes y de prohombres de la Yucayo, ligados al historial del legendario Club que fuera en los años de la guerra centro de conspiración y albergue de simpatías para la santa causa revolucionaria.

Ha expuesto Valderrama en la Habana asociado a otros artistas.

Pero ha sido aquí donde exclusivamente se ha abierto su salón para admiración de sus comprovincianos y admiradores.

Cincuenta y tres obras, dos óleos y cincuenta y un pasteles, figuran en el catálogo que impreso elegantemente por »La Pluma de Oro», llevan a diario a la casa matancera, a los amantes del arte, a los intelectuales y a los que nacidos en esta cuna de poetas, literatos y escritores, tienen bien destacada su afición a las bellas artes.

La Exposición Valderrama, primera de una serie que se propone hacer el Liceo, hoy bajo la presidencia del doctor Mario Dihigo, ha sido un verdadero acontecimiento dentro de la vida lánguida porque atraviesa actualmente Matanzas.

Las figuras de más alta distinción, esas que hoy retraídas a toda manifestación de alegría y de regocijo, viven las tristezas del momento en la paz del santuario y del hogar, han desfilado por la sala azul, en que otros años se cantaran las glorias de la Avellaneda, de Milanés y Heredia, y en que recientemente hemos gozado de los sonetos de Agustín Acosta, de Bonifacio Byrne y de América Bobias de Carbó.

Tarea poco fácil para mí es ésta de reflejar en estas pobres cuartillas el mérito, la inspiración y la técnica y la belleza que se encierran en esas 53 obras del maestro, que ha sabido llevar al lienzo con la pureza de líneas de bellos rostros, la fuerza del personal carácter y el perfume del alma, de cuantos al conjuro de ese mágico pincel han quedado grabados en la tela con perfección admirabilísima.

Valderrama, como aquel Mejaski que donó a Matanzas tanto y tanto tesoro, es el retratista del siglo y sus obras vivirán la gloria de aquel húngaro glorioso cuyas joyas guardan como reliquias todas esas casas de Ortiz, de Ximeno, de Sánchez, de Junco, Soler, Tolán y Coffigny, flor y nata de un pasado siglo de aristocracia yumurina.

Conservo en mi colección de familia seis de esas miniaturas de Mejaski en que Mahy y Ximenos, mis antecesores, viven gracias al pincel de aquel insigne pintor.

Maravilla en la Exposición Valderrama, el retrato de la señorita Rosa Dihigo y Garrigó, subuya la belleza de Elvirita Valderrama y Fortún, el parecido infundible de José Manuel Carbonell, la dulzura de rostro de Rosario García Orellana, la gentileza de Margot Baños de Mañach, la espiritualidad de Carmelina Loredo y la prestancia de Josefina Guzmán de Iraizoz.

Rostros tan familiares al cronista como el de Pablo Alvarez de Cañas, Mercedita Fortún, José Raúl Capablanca, se admiran asímismo en esa colección de cuadros, que es bagaje bien ínfimo por cierto, de la copiosa labor realizada durante la vida de Esteban Valderrama.

Catalogadas las obras del pintor matancero alcanzan ya algunas centenas, ya que sólo el Liceo conserva una veintena, el Consejo Provincial y Palacio Municipal poseen otra y en la Habana y en toda la isla hay diseminadas infinitas muestras del talento de quien tan orgulloso cuenta Matanzas entre sus dilectos hijos.

Unas breves palabras del doctor Dihigo, presentando al artista, que no necesitaba presentación, porque aquí vieron correr todos su infancia, y fué precisamente Matanzas la que aquilatando la vocación y la facilidad de Valderrama para la pintura, lo becó por primera vez para sus estudios.

Una conferencia después del propio artista sobre el procedimiento de pintura al pastel mantuvieron a la selecta concurrencia congregada en el Liceo por especio de hora y media, en grata atención.

Y después de admirar una a una las obras de la Exposición se inició un desfile del que traigo a esta nota los siguientes nombres:

María Dolores Núñez de Beato, blasón de nuestra cultura femenina, Antonia Garrigó de Dihigo, la esposa del Presidente del Club; Herminia Oliva de Uriarte, entre el grupo de bellas señoras que formaban Evangelina Pérez de Mencía, Lolita Cabrera de Quirús, Agapita Iturralde de Carballo, Georgina Oliva de Lecuona y Dulce María García de Martínez.

La señora de Ollacarrisqueta.

La señora de Urquiza, la siempre elegante Ana Rosa Estorino.

Y América Bobias de Carbó, la poetisa que como Valderrama es florón glorioso de la corona de la Atenas.

Una pléyade de jeuneusse integrada por Nenita Uriarte, Petit Lovio, Nenita Casas, Maricura y Nena Loredo, Violeta Calsa, Conrada Pérez, Clemencia Arango y Petit Lovio.

Silvia Ortiz, la blonda Silvia, con María Antonia Casas y María Ursula Ducassi. Carmen Leonor Martínez, Gisela Carbó, Margot Otero, Fina Gómez, Hilda Núñez y Cuba Beato.

Nena Estrada, Fredy Saavedra, Che la Torres, Mononita Ibarguen. Alicia Díaz, y Alesia Meléndez.

Nenita Urquiza, belleza morena, que es de las más aristocráticas figuras de nuestros salones.

Y ya por útlimo y para cerrar esta larga Crónica, el nombre de Alicia Beato, tan espiritual y tan simpática.

Satisfecho puede sentirse el doctor Dihigo y la directiva del Liceo, de este grato suceso que ha propiciado a la sociedad de Matanzas, permitiéndole admirar las obras de Valderrama.

Doblemente satisfecha, porque actos como estos, son los que consolidan el abolengo, el título y el historial del Club que tiene en su registro el nombre de Liceo Artístico y Cultural de la Ciudad de Matanzas.

LONGINO TRIANA

El duelo de hoy.

En Martí, donde residía, ha dejado de existir el apreciable caballero que era tío del representante a la Cámara por esta provincia, doctor Juan Miguel Haedo y de la pléyade de sus hermanos, Heriberto, Mario, Juan Manuel y Luis Haedo y Triana.

Hogares numerosos de esta sociedad, todos de esa familia de Haedo, guardan luto en los actuales momentos por la desaparición del infortunado Longino, a quien Dios ha dado ya el premio de paz y goce, en el otro mundo, por la ejemplaridad de su vida, en este de constante penar.

Para todos cuantos lloran hoy la desaparición del señor Triana, va en estas líneas mi pésame muy sentido.

UN TRASLADO

De Milanés a Byrne.

Para la casa marcada con el número 50, los bajos del Magistrado Costo, el palacete propiedad de Estorino en la calle de Byrne, se ha trasladado ayer el Registro de la Propiedad, a cargo hoy del señor Benigno Aguirre. Para conocimiento general de cuantos interesa este traslado, tráigolo a estas Matanceras.

Las horas de oficina señaladas por el sucesor del Ldo. Aróstegui, son las mismas señaladas por aquel en los treinta años que tuvo a su cargo el Registro.

VIAJEROS

A los que saludar.

En primer término al Cónsul de Norteamérica en Matanzas, Mr. John son, que ha regresado a Cuba después de grata estancia en los Estados Unidos.

En su lindo chalet de la Calzada de General Betancourt, se encuentra desde el domingo el señor Johnson, que se ha hecho nuevamente cargo de las oficinas del Consulado en Milanés 10.

También ha regresado a Cuba para pasar las vacaciones con sus padres, el joven Maximiliano Smith, hijo del Juez Correccional de Matanzas.

Bienvenidos ambos caballeros.

LA SRA. DE QUIROS

Ya restablecida.

Muy mejorada se encuentra del ataque de asma que la retuvo en su hogar por varios días, la bella esposa del Administrador del National City Bank, Amparo Gorris de Quirós.

Muy visitada se ha visto durante su dolencia la apreciable dama que es una de las figuras más gentiles del gran mundo matancero.

UNA JUNTA ESTA NOCHE

En el Liceo.

Por segunda vez se cita a los socios de número del club, para que aprueben el presupuesto de obras de reconstrucción de la casa, que como ya dije en otras oportunidades, esta necesita urgentemente de un nuevo techo, ya que el que tiene actualmente constituye un peligro y una exposición para cuantos frecuentan la casa.

La Directiva ruega a todos los socios de número del Instituto, que son cincuenta, que no falten a la junta de esta noche, dada la importancia del asunto a tratar.

UNA FELICITACION

Que consigno complacido.

Es para Toribio José Carreño y Alfonso y su hermana Josefina, que el primero en el colegio de los Maristas ha obtenido varias medallas como premio a su aplicación, y la banda de honor de su curso.

En el Colegio de San Vicente de Paul, Josefina obtuvo asimismo calificaciones que enorgullecen a sus amantes padres, mis amigos Toribio Carreño y Conchita Alfonso.

Sea enhorabuena.

EN NUEVA CASA

En su finca de Wajay.

Están ya instalados en el coqueto chalet que allí construyeran el distinguido matrimonio Rafael Carrerá y Sofía Onetti, con sus hijos Raffo, «Tota» y Eddy, los dos primeros recién llegados del Norte, donde cursaron sus estudios en magníficos colegios de Atlanta.

Por cierto que está ya restablecido de un todo Rafaelito, al que molestas fiebres retenían en su hogar desde su llegada de los Estados Unidos.

Muy bien relacionados en esta sociedad el teniente coronel Carrerá y su elegante y bella esposa, pongo en conocimiento de sus amistades matanceras su traslado de Santa María del Rosario, a la finca del Wajay, que ya ocupan.

Felicidades miles en ella deseamos a tan caros amigos.

UN CURSILLO

En la Academia de los Catedráticos.

Se abre el día 6 de julio, para cuantos deseen prepararse para la segunda enseñanza, en ese magnífico plantel educacional que dirige el doctor Arturo Echemendía y del que forman parte la mayoría de los Catedráticos del Instituto matancero.

Se cursarán también asignaturas de bachillerato durante este cursillo.

Y para más informes deben dirigirse los interesados al doctor Arturo Echemendía o a cualquiera de los Catedráticos que allí laboran.

LA ULTIMA NOTA

Para decir que abrirá sus puertas en breve, en lo más céntrico de Matanzas, en la calle de Milanés y Matanzas, un nuevo establecimiento que ocupará la antigua casa del Escritorio, la imprenta en que se edita el diario local «El Republicano».

Reedificada esa casa por el señor Fernández Aguirre, su actual propietario, ha sido tomada en arrendamiento por comerciantes habaneros que vienen a dotar a Matanzas de un nuevo establecimiento de víveres montado a todo lujo.

Manolo JARQUIN.

Prepare ahora su viaje en el nuevo turbo-eléctrico
PETEN
A New York Jueves 29 de Junio a las 7 p. m.
La manera verdaderamente cordial de disfrutar de su viaje a New York se la ofrecen los magníficos buques **Quiriguá, Veragua** y **Peten** que ahora encabezan la lista de palacios flotantes de la Gran Flota Blanca. Estos son los preferidos—por los viajeros selectos por sus numerosos atractivos que incluyen espaciosas cubiertas, piscina de natación al aire libre, un personal que tiene por norma la comodidad del viajero y la cocina que tanto ha contribuído a hacer a esta línea famosa. (Sólo hay una clase a bordo de los buques de la Gran Flota Blanca: Primera Clase).
A New York . . $ 75.00
Ida y Vuelta . . $110.00
UNITED FRUIT COMPANY
Oficina General: Muelle de Santa Clara. Teléfono M-6975.
Oficina de Pasajes: Prado 110-A. — Teléfono M-8268.

CRUCIGRAMAS

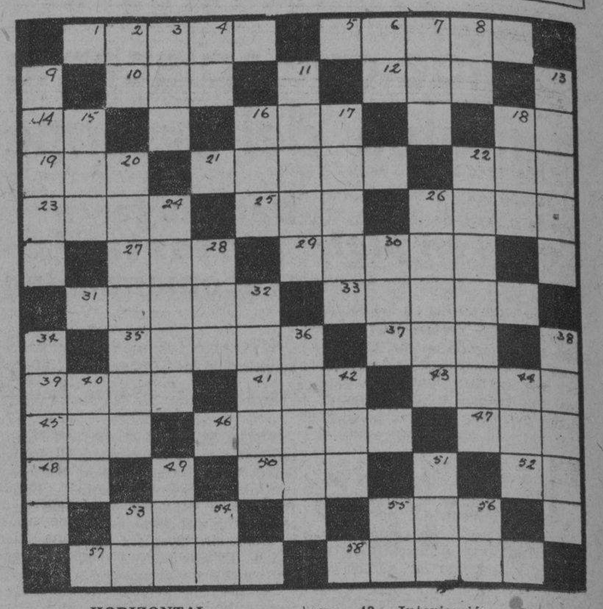

HORIZONTAL

1.—Signo del Zodíaco que corresponde al mes de agosto. 5.—Capital de Austria antes del imperio Austro-húngaro. 10.—Patriarca hebreo. 12.—Esposa de Atamante, rey de Tebas. 14.—Antiguo nombre de la nota do. 16 Distrito del Este de Zamora Venezuela. 18 Dirigirse. 19 Esposa de Jacob. 21 Mamífero anfibio de los mares árticos. 22 Medida de longitud. 23 Substancia mucilagosa que chorea de ciertos árboles. 25.—Nombre de mujer. 26.—Territorio. 27.—Rey legendario de Troya, fundador de Ilión. 29.—Campamento de Beduinos o gitanos. 31.—Lengua de Lacio. 33.—Por otro nombre. 35.—Emperador romano. 37.—Mil cincuenta y uno. 39.—Individuo de una raza indígena de Filipinas. 41.—Parte de un río más próxima a su desembocadura. 43.—Provincia de las Indias inglesas, entre el Tibet, Birmania y Bengala. 45.—Bisonte de Europa. 46.—Letra griega. 47.—Montaña de Tesalia, hoy Kisero, famosa en la poesía antigua. 48.—Interjección. 50.—Fracción. 52.—Lo mismo (abr.) 53.—Afluente del Paraguay, en la frontera del Brasil. 55.—Pronombre demostrativo. 57.—Ultimo rey de Lidia, célebre por su fortuna. 58.—Populacho, pueblo.

VERTICAL

2.—Prefijo privativo que indica supresión. 3.—Pájaro fabuloso. 4.—Letra. 6.—Dos. 7.—Río de Wurtemberg. 8.—Lago de Africa. 9.—Insecto. 11.—Primer estado de los insectos, de los batracios y de algunos peces. 13.—Fruta. 15.—Pariente. 16.—Escritor americano de poderosa imaginación. 17.—Atrevida. 18.—Tres. 20.—Mineral filamentoso que resiste poderosamente la acción del fuego. 22.—Jardín de delicias donde colocó Dios a Adán y Eva. 24.—Malvavisco. 26.—Vasija redonda y grande de metal. 28.—Percibir los sonidos. 30.—Ciudad de Wurtemberg, a orillas del Danubio. 32.—Opera. 34.—Arbol que crece a orillas de los ríos. 36.—Agua de lluvia helada. 38.—Nombre de mujer. 40.—Epoca. 42.—Oficial del ejército turco. 44.—Adverbio de modo. 49.—Mujer de Saturno. 51.—Letra. 53.—Ter. de infinitivo. 54.—Carta. 55.—Pronombre. 56.—Río de Siberia.

(La solución mañana)

SOLUCION AL CRUCIGRAMA ANTERIOR

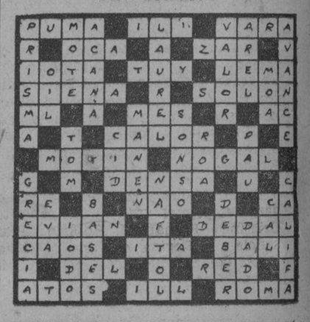

MAGNESIA SARRÁ
Sabrosa-Espumante-Anti-ácida
Inmediatamente alivia: Jaquecas, Mareos, Acedías.
ASEGURE UN DIA FELIZ
Todas las mañanas tome una cucharada.
DROGUERIA SARRÁ
LA MAYOR

PANAMA PACIFIC LINE
HABANA A
NEW YORK Y CALIFORNIA
BUQUES TURBO-ELECTRICOS DE
33.500 toneladas
"VIRGINIA" para San Francisco
vía Panamá Junio 27
"PENNSYLVANIA" para NEW YORK
Junio 30
En la magnífica clase de turista a NEW YORK
$75.00 IDA Y VUELTA.
AGENTES:
The West Indies Shipping & Trading Co.
WILLIAM H. SMITH, Presidente.
Obispo 75. Teléfono A-7322.

Empresa Naviera de Cuba
Apartado No. 2490, Dirección Telegráfica: EMPRENAVE
Claves en uso: A. B. C., 4a. y 5a. Edición Western Unión Walkims and Apedix
SAN PEDRO No. 6.—HABANA
TELEFONOS: A-6236. Pasajes y Fletes: A-5315. Información general: A-4730 Departamento de Tráfico: A-3963. Almacén.
A-5034: Segundo Espigón de Paula: M-2680: Tercer Espigón de Paula.
NOTA.—Las escalas de Port Au-Prince, Aux Cayes (Haití), San Pedro de Macoris R. D. Aguadilla Mayaguez y Ponce P. R. Kingston, (Jamaica), son eventuales, esto es, se harán cuando el pasaje o la carga lo amerite
VAPORES EN SERVICIO: Presidente Machado; Baracoa, Cienfuegos, Eusebio Coterillo, Gibara, Guantánamo, Habana, Joaquín Godoy, Julián Alonso, La Fe, Las Villas, Manzanillo Rápido, Santiago de Cuba y Camagüey.
PUERTOS DE ESCALA: COSTA NORTE. — Puerto Tarafa Nuevitas, Matati, (Victoria de las Tunas), Puerto Padre, (Chaparra) Gibara, (Holguín), (Velasco Bocas), Vita, Banes Nipe, Mayarí, Antilla, Preston, Bahía de Tánamo (Cayo Mambí), Baracoa, Guantánamo, (Boquerón y El Deseo) y Santiago de Cuba.
COSTA SUR.—Cienfuegos, Casilda, Tunas de Zaza, Santa Cruz del Sur, Manopla, Guayabal, Manzanillo, Campechuela, Media Luna, Niquero, Ensenada de Mora y Santiago de Cuba.
COSTA NORTE de VUELTA ABAJO.—Bahía Honda, Rio Bermejos, Puerto Esperanza, Santa Lucía, (Minas de Matahambre), Rio del Medio, Dimas, Arroyo de Mantua y La Fe.
REPUBLICA DE HAITI.—Port-Au-Prince, Aux Cayes.
REPUBLICA DOMINICANA.—Santo Domingo, San Pedro de Macoris y Puerto Plata.
PUERTO RICO.—San Juan, Aguadilla, Mayaguez y Ponce.
JAMAICA.—Kingston.

Compañía
Trasatlántica Española
SERVICIO DE VAPORES CORREOS
"Cristóbal Colón"
saldrá el día 16 DE JULIO
Para:
VIGO, CORUÑA, GIJON, SANTANDER, BILBAO, CADIZ y BARCELONA —vía New York
El vapor correo
"Marqués de Comillas"
saldrá el 8 DE AGOSTO,
Para:
CANARIAS
Para GUATEMALA, COSTA RICA, PANAMA, COLOMBIA, CURAZAO y VENEZUELA: Agosto 8. "M. DE COMILLAS"
GARCIA & DIAZ, Ltda.
Agentes Generales
Palacio de la Lonja. — Teléfonos: M-6911 y M-6912
Habana.

Compañía del Pacífico
MALA REAL INGLESA
(The Pacific Steam Navigation Company)
VAPORES CORREOS INGLESES
A ESPAÑA, FRANCIA e INGLATERRA
Por el magnífico trasatlántico de 25 toneladas
"ORDUÑA"
SALDRA DE LA HABANA
EL 8 de JULIO
PARA
VIGO, CORUÑA, GIJON, SANTANDER, LA PALLICE, PLYMOUTH Y LIVERPOOL, VIA NASSAU.
PRIMERA, SEGUNDA Y TERCERA CLASE

SALIDAS PARA EUROPA	SALIDAS PARA CENTRO Y SUD AMERICA
Orduña .. .. .. Julio 8	Reina del Pacífico, Julio 6
Reina del Pacífico Agosto 7	Orcoma ... ... Agosto 20
Orcoma. .. Septiembre 30	Reina del Pacífico. Sept. 14
Reina del Pacífico. Oct. 16	Orduña ... ... Octubre 22

Servicio a PANAMA, PERU y CHILE Vía Kingston
EL VAPOR
"REINA del PACIFICO"
SALDRA EL 6 DE JULIO
Para informes generales, reservaciones, fletes, etcétera:
AGENTES GENERALES
DUSSAQ Co. Lt. S. A.
PALACIO DEL CENTRO ASTURIANO. — Telf. A-6540. Habana

M.E.C.D. 2016

INFORMACION TELEGRAFICA
DEL INTERIOR DE LA ISLA

(Por nuestros corresponsales)

Habana

Un telefonema que puede torcer el rumbo en las investigaciones por la muerte de Demetria Rojas

MARIANAO, junio 27, DIARIO, Habana.—Esta mañana, como a las nueve, con ocasión de encontrarse en los pasillos del Juzgado de Instrucción de Marianao, entre otras personas, el Corresponsal de nuestro colega «Heraldo de Cuba« hizo una llamada al Juzgado una señora desconocida, diciendo a uno de los empleados de dicho centro judicial que salió al teléfono, que deseaba hablar urgentemente con un repórter o corresponsal.

En esos momentos, sólo se encontraba allí el Corresponsal referido. Ya en el aparato, la desconocida mujer que no quiso dar su nombre ni otras generales, le dijo al compañero que ella—la que hablaba por el aparato—conocía la causa de la muerte de Demetria Rojas Prieto, que como se recordará su cadáver apareció en el litoral de «La Osa». Díjole que Demetria, días antes de aparecer muerta, le había pegado a una de las hijas del doctor Plasencia; que con ese motivo la esposa del doctor Plasencia, había tenido un fuerte altercado, faltándole la doméstica; que después, cuando llegó a su residencia el referido doctor Plasencia, de temperamento y carácter impulsivo, al conocer por su esposa que Demetria le pegó a una de sus hijas, Plasencia sostuvo una fuerte discusión con la doméstica, llegando a darle con un objeto contundente, un fuerte golpe en la cabeza, causándole la muerte y que al ver ocurrir lo que no esperaba posiblemente, atolondrado, puesto de un acuerdo con «algún chofer» la condujeron al litoral de «La Osa», donde apareció el cadáver de la infortunada mujer, produciéndole las heridas que presentaba en el trayecto para hacer ver que se trataba de un suicidio.

Al preguntarle dicho Corresponsal, Jesús Melon Ramos, que como se explicaba eso si se había encontrado en el punto culminante del proceso, varias cartas que dicen fueron escritas por ella. La mujer misteriosa le ripostó diciéndole que «muy bien pudo haberlas escrito antes o después del altercado con la señora de Plasencia y, por ello, pudieron aprovecharse para mejor justificar lo del suicidio.

Ese telefonema puede hacer torcer el rumbo de las investigaciones en la muerte de Demetria.

El Embajador Cintas llegó ayer a Miami

Siguió viaje a Jacksonville y Wáshington por vía aérea. Debe llegar mañana a la capital

MIAMI, Fla., junio 27 (AP.)— El embajador de Cuba en Wáshington, señor Oscar B. Cintas, llegó esta noche por avión a Miami, procedente de la Habana, donde conferenció con el presidente Machado y con el embajador Sumner Welles, sobre las relaciones comerciales cubanoamericanas.

El señor Cintas salió esta noche por tren para Jacksonville, diciendo que probablemente pasaría la noche en esa ciudad y seguiría viaje mañana por avión a Wáshington.

GRAN DISTRIBUCION DE PREMIOS EFECTUADA EN EL COLEGIO LAS MERCEDES

El colegio Ntra. Señora de las Mercedes que se levanta en la calle J. y 17, en el Vedado celebró su solemne distribución de Premios y Graduados el día 23 del corriente en el Cine Riviera.

Bello aspecto presentaba el salón del artístico cine.

A las 9 dió principio el acto bajo la presidencia del Provincial de los P. P. Dominicos R. A. Marinos P. Braulio Jiménez Capellán y la Directora señorita Abigail Morales.

Un selecto programa se verificó siendo muy aplaudido.

Se verificó la Vigésima Octava ceremonia de la Graduación de las alumnas del afamado colegio recibieron sus diplomas por haber terminado sus estudios las señoritas Lolita Rodríguez y Josefina Freixas, que ingresaron en el plantel en la clase Kindergarten.

Noemí Boolst y Graciela de Blanch desde el primer grado y las señoritas Cristina Fernández, Rosario Plasencia y Regina e Hilda Martínez.

Las demás educandas recibieron los premios correspondientes a su grado.

Los párvulos con gran perfección cantaron varias composiciones en inglés siendo muy aplaudidas.

La gentil señorita Noemí Booth dirigió un elocuente discurso en inglés y en español, siendo felicitada y aclamada con grandes aplausos.

La señorita Graciella de Blanch, pronunció el discurso de despedida.

Pertecen a este plantel las lindas hijas de nuestro inolvidable compañero E. Fontanills.

Sea para su Directora Miss Abis nuestra sincera felicitación y nuestro aplauso.

1,300 EMPLEADOS DE LA PROHIBICION SERAN DECLARADOS CESANTES

WASHINGTON, junio 27. (AP) — Mil trescientos empleados del Departamento de Prohibición, recibieron aviso hoy de que quedarían cesantes el día 30 de junio, de acuerdo con el plan del gobierno de cortar los gastos del departamento, que ascienden a unos $4.000.000 anuales.

EL GABINETE PERUANO PRESENTO SU DIMISION

LIMA, Perú, junio 27. (AP)—El gabinete presidido por José Matías Manzanilla, presentó ayer tarde la dimisión.

No se ha anunciado todavía la acusa de la renuncia del gabinete de Manzanilla, ni se ha hecho ninguna gestión para designar nuevo Gobierno.

Condonación e imposición de varias multas

Varios alcaldes trataron ayer en Gobernación sobre los próximos presupuestos

La Subsecretaría de Gobernación dió cuenta de haberse declarado con lugar el recurso de Martínez y Ca. de Santa Clara, contra la multa de $25 que le impuso el Departamento por infracción del Reglamento sobre casas de huéspedes y hoteles; también, que se impuso multa de $50 a Manuela Izquierdo, de Corrales 50, por no haber participado a las autoridades el desalojo de la casa por el inquilino; dos multas de a $10 a González y Rodríguez, por infracción del referido Reglamento y declarando con lugar el recurso de Jesús Sánchez, al que se multó con $50 por el anterior motivo, así como una multa de $50 a Manuel y Primitivo Méndez, por infracción del antes citado Reglamento.

REUNION SOBRE PRESUPUESTOS

Varios alcaldes de la provincia de la Habana se entrevistaron con los doctores Zubizarreta y Hernández Dou, con quienes trataron asuntos relacionados con sus municipalidades y, especialmente, con la confección de los Presupuestos de sus respectivos términos.

LA COMISION REVISORA DE PELICULAS

Por la Comisión Revisora Cinematográfica, previa exhibición privada, ha sido aprobada la película titulada «Atrapándolos como puedan», pero a condición de que se haga constar que la misma es «aprobada para mayores».

Es esa una regla de la Comisión para advertir a los padres de familia que el tema de la film no es apropiado para menores.

MENSAJES DE PESAME POR LA MUERTE DEL DR. AGUERO

Con motivo del sensible fallecimiento, ocurrido en Alemania, del gran cubano, doctor Arístides Agüero y Betancourt, ministro plenipotenciario de Cuba en Alemania y Austria, en Palacio se han recibido mensajes de pésame, suscritos, entre otras distinguidas personalidades, por Mr. Arthur Henderson, Presidente de la Conferencia del Desarme; señor Carlos Saavedra Lamas, ministro de Relaciones Exteriores de la República Argentina; Sir Eric Drummond, Secretario General de la Liga de las Naciones; Barón von Neurath, Ministro del Reich; señor Canciller Federal, Ministro de Relaciones Exteriores de la República de Austria, y señor Henry Senior, cónsul General de Austria en la Habana.

Mil libras de pan se decomisan por la policía

El vigilante Tirso Sánchez, número 50 de la policía de Marianao, y Ramón del Canto, número 30, en unión del inspector del Municipio, Alberto Lombard, cumpliendo órdenes del Delegado de la Secretaría de Gobernación capitán Oscar González y Jefe de la Policía, Amado Sales, decomisaron hoy mil libras de pan, cada una de cuyas libras pesaba sólo ocho onzas, a las panaderías «El Cometa», de Víctor Fuego, situada en Real 39; «La Moderna», de Emilio Fernández, en Real y Lee; «La Primera de Aguiar» de José Antonio Alvarez, Consulado y 12; Pogolotti 619, de Angel Fernández; «El Gran Poder», de Rafael Centré, de San Faustino 4.

Herida casual al caerse

El vigilante Francisco Carballo, condujo a la Estación a Cristina Craque, de nueve años de edad y vecino de San Julio 20, la que fué asistida por el doctor Montoto de varias heridas incisas en la pierna derecha, de carácter menos grave. Declaró que se las produjo transitando por Real y San Jacinto, al caer casualmente sobre unos fragmentos de cristales.

Jugadores condenados

Por la Comandancia fueron condenados los jugadores Manuel Vázquez y José Alvarido, a quince días y 50 pesos de multa.—**Martínez,** Corresponsal.

Matanzas

Roban la correspondencia

MATANZAS, junio 27.— DIARIO, Habana.— El juez de Sabanillas del Encomendador informa al fiscal que instruye diligencias por haber aparecido roto el buzón situado en Independencia y Maceo, de donde se llevaron la correspondencia y el candado, sin que hasta ahora se conozca a los autores del hecho.

Prevaricación

El juez de Limonar instruye causa por prevaricación contra Toribio Camacho, con motivo de una denuncia del jefe local de Sanidad doctor Gustavo Buxó, por haber safricado reses clandestinamente.

Procesado por robo

El juez de Instrucción de esta ciudad acaba de procesar con mil pesos de fianza a Luis Peña Zayas, por robo en el establecimiento «La Rosa Cubana».— Lovio, corresponsal.

Solicita pena el fiscal para tres concejales del Ayuntamiento de Alacranes

MATANZAS, junio 27, DIARIO, Habana.—El Fiscal doctor Manuel de Para, acaba de formular conclusiones provisionales en causa 123 del año en curso, procedente del Juzgado de Instrucción de Alacranes, contra los concejales de aquel Ayuntamiento Rafael Acosta Fuentes, Rafael Sánchez Delgado y Félix Trujillo Mirabumt, acusados de haber formado, ilegalmente una segunda mesa, tomándose atribuciones de presidente, vicepresidente y secretario.

El Fiscal estima que han cometido un delito de usurpación de funciones, por lo que solicita para los procesados, pena de un año, ocho meses y 21 días de prisión correccional.—**Lovio,** Corresponsal.

La comisión investigadora de las actividades de compañías extranjeras, empezó a trabajar

Dirigirá sus primeros pasos hacia la investigación de los hechos denunciados contra la Eastern Cuba Sugar Corporation que ha creado una difícil situación a numerosos colonos

Quedó ayer constituída la Comisión Especial que designó la Cámara de Representantes por virtud de la moción Garriga, para investigar las actividades de las compañías extranjeras en Cuba, especialmente las azucareras.

De acuerdo con la moción los comisionados propondrán al Congreso médidas en defensa del interés general del país, frente al sistema abusivo implantado por determinadas empresas contra el productor, colono, etc. cubanos.

Los comisionados se reunieron y designaron presidente al doctor Anselmo Alliegro, secretario al doctor Fermín Espinosa, vocales a los señores Garriga, Néstor G. de Mendoza y Carmelo Urquiaga.

Esta Comisión especial, penetrada de su responsabilidad y consciente de la encomienda que la Cámara le ha conferido, actuará rápidamente.

Ayer mismo cursó determinadas órdenes en los casos concretos de la Eastern Cuba Sugar Corporation, que es una de las empresas que ha motivado la actitud de la Cámara y la protesta pública al considerar la situación de indefensa de los colonos de «Violeta» y «Velasco».

Los primeros pasos investigativos de la Comisión serán dirigidos contra esa empresa, según hemos podido saber.

Crónica Habanera

EN SUS DIAS

Una bellísima señorita de la sociedad habanera celebra en el día de hoy su santo: Moraima del Pico, hija del doctor Idalberto del Pico, Presidente del Retiro Marítimo, y de su esposa María Amalia Rodríguez. Recibirá hoy numerosas felicitaciones.

EL BRIDGE—TE DE AYER

Ayer tarde en el «roof garden» del Hotel Plaza, tuvo efecto el bridge té que organiza semanalmente el Sub-Comité de Propaganda de las Damas Isabelinas.

Asistió como de costumbre un grupo distinguido de damas.

Los hermanos Armand, propietarios del gran jardín «El Clavel», obsequiaron a las asistentes con preciosos «corsages».

He aquí una relación de las damas que se encontraban en diferentes mesas.

Ofelia Rodríguez de Herrera, María Galarraga de Sánchez, Manuelita Larrondo de Grau, Nena Machado de Grau.

Madame Nicolau, Sara Linares, Caridad Godoy de González Ruiz, Estelita Martínez de Fumagalli.

Pilar Trías de Ibáñez, Carmela Gato de Cruz, María de la Cruz de Gato, Conchita Gato de del Valle.

Amalia Vallhonrat de Lores, Margarita Crespo de González del Real, Nena Nodarse de Beltrán, Anita Villa de Caballero.

Mrs. H. Tewell, Chichita Pérez de Fernández Marinello, Clara Ramos de Ruiz Mesa, Esperanza Ruiz de Alemán.

Alicia Martínez de Vázquez Bello, Marina Martínez de Franca, Lily M. de Monteagudo.

Josefina Maza de R. Quirós, Graciella Rodríguez Cáceres de Sánchez Zayas, Cira Rodríguez de Andreu, Carmen Vargas de Haskins. Lolita de la Torre de Candia, Elisa del Valle de Ainciart, Lucrecia Aguilera, Carmela Suárez Llata.

María Teresa Marty de Barraqué, Maruja Barraqué de Sánchez, Marta y Silvia Sánchez de Barraqué.

Edelmira Ventosa de Pereda, Consuelo Gancedo viuda de Díaz, Marina Piñón de Andino, Leonila Zabala de Betancourt.

América Andricain de Carbonell, Mercedes Palacios, Berta Recio, Naty Ventura.

Otilia Ramos, María Antonieta Pérez, Clarissa Ruiz, Beba Smith.

Herminia Planas de Hurtado de Mendoza, Maríita Planas, Aida Peláez de Villaurrutia, Florinda Zulueta.

Aelaida Ubieta de Usatorres, Ernestina del Hoyo de Martínez, Mary Usatorres, Olga, Irizarri.

Carmela de la Vega de López del Castillo, Estrella Somodevilla de Duthil, Clotilde García de Mata, Amparo Martín de Mesa.

Celia Alvarez Rius de Gómez, Conchita Valdivia de Santo Tomás, Elisa Fortún de Torroella, Nena Armenteros de Figueras.

Nena R. de García, señora de Betancourt, Carlota K. de Rodríguez, Guillermina G. de Alvarado.

Fela Mederos de Fernández y María López de Pérez.

Entre las concurrentes se sorteó un lindísimo musiquero obsequio del señor Curbelo, tocándole en suerte a la señora Guillermina G. de Alvarado.

MARGARITA JOHANET DE CESPEDES

La distinguida y bella señora Margarita Johanet, esposa del doctor Carlos Miguel de Céspedes, Senador por la provincia de Camagüey, recibirá esta tarde de cinco a siete en su residencia de la playa de Marianao.

La gentil dama será congratulada afectuosamente por sus amistades con motivo del feliz nacimiento de una niña, cuyo acontecimiento anunciamos hace pocos días.

SANS SOUCI

Muy concurrido por nuestras familias elegantes, se ve todas las noches el hermoso restaurant campestra Sans Souci, enclavado en los alrededores de Arroyo Arenas.

Para mañana, jueves de gala, habrá gran animación.

Fernández y Vila, nos comunican que tienen reservados numerosos cubiertos para la comida al precio especial de un peso cincuenta.

Habrá un «show» muy atractivo, con nuevos números a cargo de notables artistas

Como de costumbre, alternarán en el programa bailable la celebrada orquesta de los Hermanos Palau y el septeto.

CEREMONIA NUPCIAL

La bella señorita Amelia Rivera y Campderrich, se desposará en los primeros días del próximo mes con el joven arquitecto Luis Espinosa de los Monteros.

Dicha ceremonia se celebrará en la iglesia de Nuestra Señora del Carmen, la cual lucirá un precioso adorno floral, que como el bouquet nupcial, ha sido encargado al aristocrático jardín «Milagros».

La señorita Rivera, cuyos familiares se encuentran actualmente en Europa, reside con su tío el doctor Santiagò Illera, abogado de la Embajada y del Consulado de España en Cuba.

LA CARIDAD

Mañana, jueves celebrará su bridge-té de moda la benéfica institución de Prado 47, La Caridad.

A estos actos sociales, que se celebran todos los jueves, asiste una selecta representación del gran mundo habanero.

El bridge-té de mañana será un nuevo éxito para la comisión organizadora de estos actos, cuyos productos irán a aumentar los fondos para el sostenimiento de la prestigiosa institución, donde se exhiben los trabajos de las niñas asiladas en diferentes centros benéficos.

CAMBIO DE DOMICILIO

Para la casa de la calle 2, número 258, entre 29 y 31, en el Vedado, han trasladado su domicilio los jóvenes esposos Luis Lage e Hidalgo y Lilia Bello.

Desde hace varios días se encuentran allí instalados.

(Continúa en la página SIETE)

San PEDRO y San PABLO
MAÑANA
Nuestras secciones especiales han sido renovadas, en beneficio de los que tienen algún ser querido a quien obsequiar en estos días. La más pequeña cantidad es suficiente para adquirir regalos distintivos y elegantes.
La Casa Quintana
LA CASA DE LOS REGALOS

Créalo
la mejor calidad al más bajo precio
sólo posible con el gran volumen de ventas del nuevo
REFRIGERADOR
WESTINGHOUSE
VISITE NUESTRO SALON DE EXHIBICION
San Rafael e Industria — Teléfono M-8884
2da. Serie, Mensaje No. 6

MAÑANA SAN PEDRO Y SAN PABLO
¿Qué le regalaré a PEDRO? ¿Qué a PABLO?
HAGA REGALOS PRACTICOS. Aproveche la rebaja en todos los departamentos, obligados por fuerza mayor. TELAS, ADORNOS, CONFECCIONES, NOVEDADES, etc., a precios de liquidación. CAMISAS, CORBATAS, PAÑUELOS y otros muchos artículos para caballeros, en verdadera ganga.
Artículos de novedad y calidad
"BAZAR INGLES"
GALIANO Y SAN MIGUEL

Todas las autoridades de Cuba expresaron su condolencia por la muerte de Barberán y Collar

El Secretario y el Subsecretario de Estado, el Secretario de Gobernación, el Alcalde de la Habana y otros dirigieron ayer mensajes de condolencia a las autoridades de México y España

El Gobierno de Cuba por medio de la Secretaría de Estado, se ha interesado por la desgracia ocurrida a los aviadores españoles en su intento de llegar a Ciudad México. Con tal motivo, el Secretario interino de Estado ha enviado un cable al Encargado de Negocios de Cuba en México para que haga una visita al Embajador de España en ese país, señor Alvarez del Vayo, y le ofrezca en nombre del Gobierno de Cuba su más sentido pésame por la noticia oficial de la muerte de sus héroes, los infortunados capitán Barberán y teniente Collar.

También el Secretario interino de Estado, por medio del Protocolo del Departamento, ha enviado una nota de condolencia al Embajador de España en Cuba, señor López Ferrer.

La nota de pésame trasmitida ayer por la mañana y recibida por el propio Embajador de España.

La Secretaría de Estado envió ayer mismo un extenso cable al doctor Mario García Kholy, Embajador de Cuba en Madrid, para que en nombre del pueblo de Cuba ofrezca su pésame al Gobierno de la República española y que personalmente visite al Ministro de Relaciones Exteriores y haga llegar a él el profundo sentimiento del Gobierno cubano.

Y por último, el propio Presidente de Cuba envió al Exmo. señor López Ferrer un mensaje de pésame por la muerte de los ases españoles.

El señor Augusto B. Merchan, Director de la Secretaría de Estado, acudió a la Embajada de España, para darle personalmente al señor López Ferrer el pésame por la muerte de Barberán y Collar.

PESAME DEL GENERAL MACHADO AL EMBAJADOR ESPAÑOL

Con motivo del trágico final del vuelo Barberán-Collar, el Presidente de la República ha enviado el siguiente mensaje de pésame al señor Embajador de España.

Habana, a 27 de junio de 1933.—Excmo. Sr. Luciano López Ferrer, Embajador Extraordinario y Plenipotenciario de España. Oficios 22. Ciudad.—Profundamente apenado como todo el pueblo cubano, por la confirmación de la noticia de la trágica muerte de los heroicos aviadores capitán Barberán y teniente Collar, y compenetrado con el duelo de usted y del pueblo español, le envío el testimonio de mi sincero pésame.—**Gerardo Machado.**

EL PESAME DEL SECRETARIO DE GOBERNACION

El doctor Zubizarreta, Secretario de Gobernación, dirigió ayer la siguiente carta al señor Luciano López Ferrer, Embajador de España en Cuba:

Excmo. Sr. Don Luciano López Ferrer, Embajador de España. Habana.—Mi distinguido amigo: Deseo expresar a usted mi profundo sentimiento por la trágica muerte de los heroicos aviadores españoles capitán Mariano Barberán y teniente Joaquín Collar, cuyo aciago destino agobia en estos momentos al mundo civilizado, y muy especialmente, con España, a las naciones que nacieron de su tronco en este lado del Atlántico. La desaparición de esos pilotos a quienes Cuba acaba de rendir el homenaje merecido por su glorioso vuelo Sevilla-Camgaüey, es un suceso de dimensiones extraordinarias para nuestra capacidad sentimental, y marca una hora tristísima en la historia de los esfuerzos humanos por la conquista del aire, en la que España ha escrito páginas que no serán olvidadas. Al cumplir este penoso deber, señor Embajador, deseo comunicar a usted, en mi carácter de presidente del Comité Nacional para la Alimentación y Defensa del Desocupado, que, después de un cambio de impresiones con el Honorable Señor Presidente de la República, éste ha decidido que la suma de 3,000 pesos cedida por el capitán Barberán y el teniente Collar con destino a los indigentes de Cuba, sea entregada íntegramente a los familiares de esos héroes. Reitérole el testimonio de mi pena por este hecho, que enluta a Cuba y a España y con mis mejores votos por su bienestar personal, quedo suyo, muy atento y afmo. amigo,—(f.) **Octavio Zubizarreta.**

EL PESAME DEL ALCALDE A NOMBRE DEL PUEBLO

El Alcalde del Distrito Central de la Habana, señor Izquierdo, interpretando el sentimiento de dolor producido a la población habanera por las noticias oficiales del trágico fin de los aviadores españoles, capitán Mariano Barberán y teniente Joaquín Collar, trasmitió ayer estos mensajes de condolencia:

Excmo. Sr. Alcalde Municipal de Madrid. Madrid, España.—Profundamente identificado con el inmenso dolor que hoy embarga a la nación española, con motivo de la trágica muerte de los heroicos aviadores capitán Barberán y teniente Collar, trasmito a su excelencia el pésame más sentido de los habitantes de la ciudad de la Habana, que se estremeció de alegría y de orgullo al recibir a los valientes pilotos hispanos, después de su inolvidable proeza del vuelo Sevilla-Cuba, y que hoy siente la tristeza que hará conservar siempre orlada de admiración su gloriosa memoria.—**José Izquierdo Juliá,** Alcalde de la Habana.

Excmo. Sr. Alcalde Municipal de Sevilla. Sevilla, España.—Como fiel intérprete de los sentimientos de los habitantes de la Habana, envío a su Excelencia, en nombre de la ciudad y en el mío propio, la más profunda condolencia por la sentidísima muerte de los gloriosos héroes de la aviación española, capitán Barberán y teniente Collar, cuyo trágico fin ha abrumado de dolor a nuestro pueblo entero. La Habana no olvidará jamás a los valerosos aviadores cuyo magnífico vuelo a través del Atlántico perdurará como página de honor inmarcesible en la historia de nuestra raza.—**José Izquierdo Juliá,** Alcalde de la Habana.

MENSAJE AL EMBAJADOR

También el señor Izquierdo, envió ayer la siguiente carta al Excelentísimo señor Embajador de España, don Luciano López Ferrer:

Excelentísimo señor:

Conmovido por el más vivo dolor, envío a Vuestra Excelencia, y por conducto de Vuestra Excelencia, al gobierno y al pueblo español el testimonio de pésame más sentido, en mi nombre y en el de todos los habitantes de la ciudad de la Habana, por la inesperada y terrible desgracia que significa la trágica muerte de los heroicos aviadores capitán Mariano Barberán y teniente Joaquín Collar, que acababan de ganar, para ellos y para su patria, los más merecidos lauros con su gloriosa hazaña del vuelo Sevilla-Cuba, que quedará en la historia del progreso humano como una de las más brillantes páginas de la epopeya de la aviación.

Enviamos a la noble España nuestro pésame y, en verdad, también debiéramos recibirlo; porque el duelo de la nación española por el doloroso epílogo de la proeza del capitán Barberán y del teniente Collar es duelo, igualmente sentido, para la ciudad de la Habana, capital de una nación de raza hispánica, que recibió a los bizarros aviadores españoles con la exaltación del más legítimo y puro orgullo de raza, que los retuvo entre agasajos, como a hijos queridísimos, y que al verlos salir llenos de arrojo y valentía, los acompañó con los votos que, por designios inescrutables, no quiso el Destino trocar en realidad.

Suplico a Vuestra excelencia que tenga la bondad de trasmitir, asimismo, la más sincera y honda condolencia del pueblo de la Habana a las familias de los inolvidables héroes, porque ellos supieron ganarse, no sólo nuestra admiración, sino también nuestro amor, por sus bellísimas cualidades de gentileza, modestia, sencillez y generosidad; y el luto de sus hogares nos hiere, a todos los cubanos, en las fibras más sensibles de nuestro corazón.

Ruego a Vuestra Excelencia que se digne aceptar el testimonio de mi más alta y distinguida consideración.

(F.) **José Izquierdo Juliá,**
Alcalde de la Habana.

Al Excmo. señor Luciano López Ferrer,
Embajador Extraordinario y Ministro Plenipotenciario de la República Española en Cuba.

Proximidad del acercamiento panamericano

El plan de Roosevelt para los Tratados de Reciprocidad fué acogido favorablemente

WASHINGTON, junio 27. (AP)—En los círculos latinoamericanos de esta capital se expresa la opinión de que con el fin de la Conferencia Económica de Londres, comenzarán las gestiones de las repúblicas hispanoamericanas para concertar tratados de reciprocidad con los Estados Unidos.

Las repúblicas hermanas de Sud América han acogido con agrado el plan del presidente Roosevelt para reducir los aranceles mediante tratados de reciprocidad.

La mayoría de los delegados que vinieron a Washington para conferenciar con el presidente Roosevelt antes de la Conferencia de Londres, estaban dispuestos a comenzar las gestiones inmediatamente. Entre estos estaba el doctor Tomás Le Bretón y el embajador Felipe Espeil de la Argentina. Los mencionados diplomáticos manifestaron francamente que su gobierno deseaba firmar tratados con los Estados Unidos para expansionar los mercados para la carbe, linaza, frutas y otros productos argentinos.

El embajador de los Estados Unidos en la Habana, Mr. Sumner Welles, tiene órdenes de gestionar con el gobierno del presidente Machado la revisión del tratado de reciprocidad existente, que ha estado en vigor por espacio de treinta años.

DEFUNCIONES OCURRIDAS AYER EN LA HABANA

Hasta las 4 p. m.

Duma Ruiz, mestiza, 68 años, H. C. García: úlcera atónica.

José García Gutiérrez, blanco, 74 años, H. C. García: enteroahemia.

Severa Rodríguez Díaz, blanca, 52 años, Cerro 551: cáncer de la mama.

Guillermo Valenzuela Hernández, blanca, 7 meses, H. Mercedes: gastro enteritis.

José Quiroga Borges, blanco, 42 años, S. La Esperanza: Tuberculosis pulmonar.

Pedro Román Zapates, blanca, 29 años, S. La Esperanza: tuberculosis pulmonar.

Un desconocido, blanco, 70 años, A. de México: traumatismo por aplastamiento.

Lourdes Solano O-Reilly, mestiza, 16 años, Cristina 7 y medio: tuberculosis pulmonar.

Rodolfo Marques, blanco, 45 años, Luz 100: nefritis.

Teodoro Fresneda, mestizo, 2 meses, Justicia 14: gastro colitis.

Francisco del Risco González, blanco, 63 años, Q. Canaria: arterio esclerosis.

Vidal González Armas, blanco, 29 años, Q. Dependientes: tuberculosis pulmonar.

Joaquín Perera y Grael, blanco, 69 años, Q. Dependientes: asistolia.

Pedro Calderón Balda, blanco, 69 años, Benéfica: gangrena pulmonar.

Ernesto A. Perham, blanco, 62 años, Hospital Anglosajón: bronconeumonía.

Adolfo Royán Santana, blanco 01 años, Villanueva 8: nefritis crónica.

Raymundo González Pérez, blanco, 4 años, H. C. García: tétano traumático.

José Serafín Torradames, blanco, 83 años, C No. 285, Vedado: agotamiento senil.

Gilberto Suárez Jiménez, blanco, 2 meses, Almendares 15: gastro enteritis.

Tomás Dosal Hernández, blanco, 54 años, Oficios 106: tuberculosis pulmonar.

Pedro Ramírez Trillo, blanco, 60 años, Marqués González 17: anemia perniciosa.

Amado Fraga López, negro, 4 meses, Perseverancia 14: enteritis.

M.E.C.D. 2016

ESCENARIO Y PANTALLA

«CAMPOAMOR»: «LA FARANDULA TRAGICA». RICHARDINE

SEGURAMENTE la película estrenada ayer en el «Campoamor» con el título de «La farándula trágica» está inspirada en una de esas narraciones folletinescas que aparecen en los «magazines» norteamericanos y gracias a las cuales el burgués yanqui de la clase media, gran devorador de letra impresa, se provee de la ración diaria de emociones que necesita para no olvidar del todo que es un hombre. Todo es peripecia en esta película. Peripecia de dramatismo primario, directo y contundente.

Da cierta atracción a la trama puramente policíaca el fondo circense en que se desarrolla. Se trata de uno de esos circos ambulantes de los Estados Unidos, que recorren los pueblos pequeños de la unión en sus carros inmensos, con gran nómina de artistas, pintoresca variedad de animales y abundante matalotaje. En realidad son arcas de Noé, navegantes entre un diluvio de calamidades.

La trama de la película gira en torno al asesinato de una trapecista, figura saliente de la compañía. El delito lo comete su propio esposo, cegado por los celos. Las sospechas recaen, sin embargo, sobre un «troupe» de caníbales que viaja con el circo. Un detéctive niuyorquino, de vacaciones en el pueblo donde trabaja en el circo, descubre el hecho, con el concurso de su secretaria, tan perspicaz como él. Eso es todo.

El papel del detéctive lo hace Adolfo Menjou, que tiene talento bastante para dar relieve hasta a un «role» de tan modestas dimensiones. Los otros intérpretes principales son Greta Nissen y Donald Cook.

En los mejores turnos se presentó ayer en el «Campoamor» el ilusionista y ventrílocuo Richardine.

En espectáculos de esta naturaleza la amenidad lo es todo. Richardine presentó ayer un programa en que esta musa de los prestigiditadores no lo abandonó nunca. En primer lugar trucos, variados. En segundo lugar, cierto tono humorístico. En tercer lugar, una personalidad simpática, que amista en seguida con el público.

Todas las suertes de Richardine fueron muy aplaudidas. Las de escamoteo, las verifica con absoluta limpieza, algunas de ellas en contacto con el público, para lo cual desciende a la platea. En las de ilusionismo utiliza un buen material y despliega pareja pulcritud.

Pero el número más divertido del programa es el de ventriloquía. Richardine nos presenta su colección de autómatas, que dicen chistes y donaires con oportunidad y gracia. El artista mueve sus muñecos con destreza y les presta una notable variedad de timbres vocales.

Richardine presenta, en suma, un espectáculo ameno y fino, que entusiasma a los chicos y entretiene a los grandes.

Francisco ICHASO.

NOTAS

FAUSTO: ESTRENO DE «LA CHICA DE LA GUARDARROPIA»

La Fox presenta hoy en el Fausto a la sugestiva y encantadora estrella Sally Eilers, la intérprete insuperable de «La pareja de baile»; en un nuevo tipo de heroina y en el más romántico de los melodramas, «La chica del guardarropa».

Comparte este nuevo triunfo de Sally Eilers, Ben Lyon, el galán más aristocrático de la pantalla; en uno de esos roles de millonario que tan bien interpreta. La película toda, es una deliciosa sucesión de acontecimientos llenos de interés y de emoción; con mucha alegría, mucha música, un poco de romance y en el fondo un drama intenso y humano.

«La chica del guardarropa», se exhibe en todos los turnos con un Noticiero Fox. Precios: 30 centavos luneta hasta las 4 y 40 centavos después. Niños a todas horas, 20 centavos.

El viernes, estreno de la película más emocionante que se ha llevado a la pantalla: «El gran domador», superjoya Universal, que ha merecido ser proclamada la sensación cinematográfica del año; no solamente por las imponentes escenas de fieras que Clyde Beatty el domador conocido por «el hombre sin miedo» presenta, si no también por el enternecedor romance que Anita Page borda de manera insuperable. Para el mes de julio, se preparan los mejores estrenos. «Melodía de arrabal»; «Esta noche serás mía»; «Desilusión»; «Pimienta»; «La mujer acusada», etc.

CONTINUA «LA HERMANA BLANCA» EN EL «ENCANTO»

Plenitud de amor profano hay en las escenas de la grandiosa producción Metro que titulándose «La hermana blanca», comienza con una misa mayor, para luego llevarnos a presenciar las más suntuosas ceremonias de la iglesia, armonizadas por música sagrada y que despiertan el más profundo fervor en los que ven este drama. Clark Gable y Helen Hayes son los protagonistas principales de esta película que la Empresa del teatro Encanto ofrece como el estreno más importante de la temporada.

Un amor imposible en que el enamorado no tiene rival en la tierra, pero en que los velos de la novicia impiden que la amada vista el traje nupcial. Romanticismo, pasión y arte legítimo hay en «La hermana blanca».

El lunes, estreno de la gran producción musical «Buenas noches Viena», que tiene grandes atractivos para los que amen la fina música frívola de una revista, para los que gusten de un espectáculo en que la belleza sea el punto culminante y para los que gocen con el romance. Jack Buchanan, el arrogante actor inglés, a quien aplaudimos en las producciones «París», «Que siga la función» y «Montecarlo», es el principal actor de esta cinta que será del agrado del público que patrocina las funciones del Encanto.

«SUEÑO AZUL» EN EL «MARTI»

Al éxito inmenso alcanzado anoche por la opereta «Sueño azul», letra de Agustín Rodríguez y José Sánchez Arcilla, música de Gonzalo Roig, que fué estrenada en el Martí, en el beneficio de Caridad Suárez, se debe que la empresa haya dispuesto que esta noche vuelva a escena, ocupando el turno de honor, a las 10.30.

En la interpretación de «Sueño azul» se luce toda la plana mayor de la casa y, muy especialmente, Caridad Suárez, para la que el maestro Roig ha escrito un «role» pleno de inspiración.

En la primera tanda, a las 8.45, volverá a escena «La hipoteca», de Ramón S. Varona, seguida del apropósito de Julito Díaz «Apaga y vámonos».

Como de costumbre rigen precios a base de 30 centavos la luneta.

Para el sábado se prepara en el Martí una gran tanda elegante, que comenzará a las 5.15 y en la que se cubrirá el programa con «Sueño azul», estreno de la estampa lírica, en verso, original de Sánchez Arcilla y con música del maestro Rodrigo Prats, titulada «Embrujo», y una interesantísima serie de mosaicos en los que intervienen la admirable bailarina Fernán Flor y el tenor Pulido.

LAS ULTIMAS FUNCIONES DE FERNANDO SOLER

Fernando Soler, el gran actor mexicano, que tan brillante jornada ha librado en la Habana, primero en el Campoamor y después en el Principal de la Comedia, después de estos días de descanso a los que ha tenido que apelar por el desgaste físico que le produjo la gran caracterización de «Judas», actuará nuevamente en el Principal del jueves al domingo próximos, para despedirse del público de la Habana que tanto lo ha aplaudido.

El jueves Fernando Soler llevará en las dos funciones que celebrará, tanda elegante a las 5.30 y nocturna a las 9.30, «El último bravo».

El viernes cubre el cartel «Cásate y verás», que se repite en la tanda de las 5.30 del domingo, anunciando para la matinee de este día «El último bravo» y para la función nocturna «Los celos me están matando».

Y el sábado, ha sido escogido por el gran actor para celebrar su función de beneficio, poniendo a prueba una vez más su excepcional temperamento artístico, encarnando el personaje central de «Esclavitud» el intenso drama de López Pinillos y que Fernando Soler interpreta como nadie.

También actuarán en esta función Caridad Suárez, Felisa Herrero, María Cervantes, Gustavo Sánchez Galarraga, Delfín Pulido, José María Aguilar, Federico Piñero, etc.

Para estas últimas funciones de Soler, regirán los precios habituales: 50 centavos luneta y 40 y 30 las butacas.

«EL ABANICO DE LADY WINDERMERE» EN EL AUDITORIUM

Esta tarde a las 4.30 p. m. en el teatro Auditorium, se llevará a escena, exclusivamente para los socios de Pro-Arte Musical, la comedia en 4 actos, original de Oscar Wilde, titulada «El abanico de Lady Windermere» y cuya interpretación está a cargo de los alumnos del Cuadro de Declamación de esta sociedad, que dirige Guillermo de Mancha.

El reparto de «El abanico de Lady Windermere» es el siguiente: Lady Windermere, Leopoldina de la Campa; Mistress, Elena de Arcos; La Duquesa de Berwick, María Gaston; Lady Agatha Carlisle, Rosita de los Reyes; Lady Plindale, Lydia Rayneri; Lady Stutfield, Ofelia Valverde; Lady Jedburgh, Minin Abello; Mistress Cowper-Cowper, María Julia Casanova; Rosalía, Graciela Rodríguez; Miss Graham, Celita Rayneri; Mistress Bowden, Lourdes Caballero; Lady Paisley, Margot Florez; Lady Bilston, Margarita Rayneri; Lord Windermere, Fernando Florit; Lord Darlington, Miguel Llao; Lord Augusto Lorton, Eugenio Florit; Mister Dumby, Lilo Oyarzún; Mister Graham, Ricardo Florit; Mister Hopper, Guillermo Andreu; Parker, Rafael Ayala; Mister Hufford, Julio Jané; Sir Jaime Royston, Armando Aurioles; Mister Arturo Roaden, René Silvio Castellanos; y Lord Paisley, John Carvajal.

PELICULAS Y «RICHARDINE» EN EL «CAMPOAMOR»

Hoy se repite la interesante cinta «La farándula trágica», con Greta Nissen y Adolphe Menjou, presentándose en los turnos elegantes de tarde y noche el gran ilusionista y prestidigitador Richardine.

«La farándula trágica» es una de esas películas que mantiene al espectador en suspenso continuamente, en la tensa atmósfera de uno de esos gigantescos circos y en cuanto a Richardine, podemos asegurar que en su género es lo mejor que ha venido a Cuba.

El viernes, estreno de la producción Warner «Damas entre rejas», el drama que nos cuenta cómo una mujer que tuvo mil amoríos, escapó del escándalo hasta que se enamoró de verdad y quiso a un hombre que la amaba honradamente. Barbara Stanwyck, la bellísima y sugestiva estrella, con el apuesto actor Lile Talbot y la encantadora artista Lillian Roth, tienen a su cargo los principales papeles de esta cinta que ninguna mujer debe dejar de ver.

CARTEL DEL DIA

POR LOS TEATROS

PRINCIPAL DE LA COMEDIA.— A.-6737.— No hay función.

MARTI. A.-1751.— Compañía de Zarzuela Cubana de Agustín Rodríguez. A las 8.45: La hipoteca y Apaga y vámonos. A las 10.30: Sueño azul.

POR LOS CINES

CAMPOAMOR. A.-7054.—A todas: La farándula trágica con Greta Nissen y Adolphe Menjou y comedia. Tndas elegantes: Presentación de Richardine.

ENCANTO. A.-4433.—A todas horas: La hermana blanca con Clark Gable y Helen Hayes, revista y comedia.

FAUSTO. A.-4321.—A todas horas La chica de la guardarropía (estreno) con Sally Eilers y Ben Lyon, comedia y revista.

ACTUALIDADES. M.-5575.— Un ladrón en la alcoba, Chicas de Broadway y números de variedades.

RIALTO. M.-1831.— Queremos cerveza y Mujer infield.

NEPTUNO. M.-2785.— Esta noche es nuestra y Madame Butterfly.

REGINA. M.-1407. — Queremos cerveza y Mujer infield.

RIVIERA. F.-2048.— Bajo bandera enemiga y Nagana.

TRIANON. F.-2403.—. Topacio y Diablo con suerte.

OLIMPIC. F.-6263.— El secreto de Madame Blanche y El amor no muere.

INGLATERRA. M.-5527. — La cueva de los bandidos y Teresita.

VERDUN. A.-9206.— Bajo bandera enemiga y El infierno en vida.

WILSON. U.-5863. — Topacio y En la edad del consentimiento.

MODERNO. X.-3306.— Noche tras noche y El hombre león.

UNIVERSAL.— Hombres en venta y El dios del mar.

CUBA. M.-8970.— La amargura del general Yen y Virtud.

ROJO. M.-3081.— El precio de un beso y El caballero de la noche.

CONTINUA AUMENTANDO LA RECAUDACION VOLUNTARIA PARA ROTULAR LAS CALLES

Se ha reiterado al Gobierno Local la petición para que un nuevo matadero libre funcione en Luyanó, como consecuencia del acuerdo que restituye la matanza libre en la Habana

Ayer se reprodujo ante el Presidente del Consejo Deliberativo del Distrito Central, la petición que se formuló hace ya algún tiempo, para la apertura del rastro de matanza de reses o matadero particular, en el barrio de Luyanó o reparto de Batista.

El proyecto de matadero a que nos venimos refiriendo, está aceptado por la Junta Nacional de Sanidad y quedó pendiente de resolución en el Consejo, en vista de la forma de contrato existente entre el Gobierno local y la compañía propietaria del Matadero Industrial, pero ahora, pues ta en vigor la matanza libre, se tiene entendido que el Consejo, en uno de sus sesiones próximas, autorizará el funcionamiento del nuevo matadero en el barrio de Luyanó.

EN SU DESPACHO

Toda la mañana de ayer la dedicó el Alcalde Jefe del Distrito Central, señor Izquierdo, a despachar los asuntos administrativos en su oficina oficial de trabajo, resolviendo con los jefes de los distintos departamentos los expedientes que se le consultaron.

RESOLUCIONES DE LA COMISION DEL SERVICIO CIVIL

En el Registro General de entrada del Distrito Central, se recibieron ayer distintos escritos de la Comisión del Servicio Civil, acerca de estos particulares:

—Motivos que justificaron la cesantía de los empleados Ramón Menéndez y Cuesta y María de las Mercedes Sánchez Estrada.

—Aclarando que el señor Juan Romero y Moreno, debe de ser repuesto en una plaza de ordenanza, con lo cual se resuelve la consulta formulada sobre el particular por el Alcalde.

—Reiterando la reposición del señor Francisco Ocariz y Cárdenas, remitiendo copia del acuerdo de reposición del señor Abraham Cowley y Fernández Saavedra.

—Declarando sin lugar las reclamaciones interpuestas por los señores Justo Clavel Jiménez y Edmigio Vidal de la Fe, para ser repuestos en sus cargos respectivos.

—Y reponiendo al señor Félix Lancís y Sánchez.

COBRO DE REDITOS

The Royal Bank of Canadá, remitió ayer al Alcalde, un recibo de cobro por la suma de $187.50, correspondiente al cuarto trimestre del año económico de 1932 a 1933, como reditos del cinco por ciento anual del Censo de $15.000 sobre tres caballerías de la finca «La Rosa», propiedad del Gobierno Local, crédito cedido a dicha institución bancaria por la señora Blanche Allison Connant.

DATOS PARA UN RECURSO

La Audiencia de la Habana, para resolver el recurso presentado por el señor Daniel Montejo y Armas, contra resolución del Servicio Civil que declaró sin lugar su recurso de apelación en el decreto del Alcalde que lo dejó cesante como ordenanza, pide determinados datos o antecedentes para resolver dicho recurso

EXPEDIENTE DE APREMIO

Por el Juzgado de Primera Instancia del Oeste de la Habana, se desean obtener del Distrito Central, determinados antecedentes relacionados con el expediente de apremios debitos de contribuciones, seguido contra el propietario de la casa Neptuno 161. Esos datos son necesarios para substanciar el juicio hipotecario seguido por la señora Flora Higuera y García contra la señora Angela Berriz y Negrín.

LOS FAMILIARES DEL GENERAL BETANCOURT

El señor Héctor F. Betancourt y de Lamar, por si y en nombre de los herederos todos del General, de la Guerra de Independencia Don Pedro E. Betancourt y Dávalos, fallecido recientemente en nuestra capital, interesa del Gobierno Local de la Habana, la expedición del certificado correspondiente que acredite que la señora Haydee de Lamar y Capó, no es empleada en el Distrito Central ni percibe pensión alguna del mismo, dato necesario para diligenciar el expediente de jubilación que proceda.

LA ROTULACION DE LAS CALLES

El Departamento de Gobernación Municipal, remitió ayer al de Fomento, la suma de $255.70, donativo de las empresas de ómnibus—10 centavos diarios por cada vehículo—para los trabajos de rotulación de calles y numeración de casas de la Habana. En total la suma recaudada hasta ayer asciende a $1.051.68.

Después que esta recaudación pase de los dos mil pesos, cantidad que se estima necesaria para la adquisición de las placas con los números y rótulos de las calles y las casas, se procederá a solicitar por el Alcalde del Consejo Deliberativo, la necesaria autorización para adquirir, por medio de la subasta correspondiente, el material apropiado para ese trabajo. Demás está decir, que cuando esta rectificación en la rotulación y numeración de calles y casas se lleve a cabo, en el acto terminará el ingreso voluntario que ahora efectuan las empresas de ómnibus.

COMISION DE HACIENDA

Hoy se reunirá, conforme hemos anunciado, la Comisión de Hacienda y Presupuesto del Distrito Central, para conocer la ponencia encargada al señor Celedonio García, con respecto al proyecto de presupuesto ordinario del Distrito Central para el año económico próximo.

Será convocado, hoy también, el Consejo a sesión extraordinaria para mañana, jueves a fin de conocer dicha ponencia y aprobar el presupuesto.

EL RECURSO DEL SEÑOR MONTEJO

La Audiencia de la Habana pidió ayer datos al Gobierno local para resolver el recurso interpuesto por el señor Daniel Montejo y Armas, contra el decreto que lo dejó cesante en su plaza.

ERARIO DEL DISTRITO

Recaudación del día 26: Ejercicio corriente: $1.823.59. Resultas la suma de $1.088.07. Para el Gobierno Provincial: $471.48.

Existencia en caja. Ejercicio corriente $769.12. Resultas $1.050.12. Para el Gobierno Provincial $4.228.86 Del Presupuesto Extraordinario la suma de: $432.94. Depósitos:$90.960.88 Total: $97.441.92.

COBROS

Por transporte terrestre: $5.00 Cuotas ocasionales: $854.54. Espectáculos públicos $172.90. No se recaudó nada por multas.

BAJAS SOLICITADAS

En el día de ayer solicitaron se les diera de baja en el Registro de Contribuyentes del Distrito Central, los siguientes señores: A. Montes, cantina de bebidas en Hospital número 48; Luis Huerta, patente de alcoholes en 18 entre 7 y 9, Vedado; Isidoro Muñoz, cantina de bebidas y patentes de alcoholes, en San Ignacio 81; doctor F. Nobes, preparador de productos farmacéuticos en el Reparto Los Pinos; Wong Woo Lan, patente de alcoholes y figón en San Rafael 140; García Tuñón y Cía., almacén de tejidos en Aguiar 97; Jesús Seiguido, cantina de bebidas en Inquisidor 38; Felipe Lan, patente de alcoholes en Plácido 28; Francisco Mosquera, tienda mixta en la Calzada de Bejucal, Km. 5; Enrique Pérez, patente de alcoholes en 10 de Octubre 337, y Menéndez y Hno., cantina de bebidas en Crespo 84.

LA IMPRENTA DE LOS TORCEDORES

El Departamento de Impuestos sigue el expediente de remate contra la imprenta que posee la Sociedad de Torcedores de la Habana. En San Miguel 216. Como quiera que la sociedad atraviesa por una situación económica muy difícil, consecuencia de la falta de trabajo para gran parte de sus componentes, ayer se solicitó del alcalde, señor Izquierdo, un procedimiento en favor de esa colectividad, a fin de que su imprenta no fuera rematada. El señor Izquierdo, afirmando que administrativamente no podía hacer nada para paralizar el expediente iniciado, ofreció abonar de su peculio particular el importe de la contribución que se reclama a la sociedad por el año de 1929 al 30, y autorizar a la Jefatura del Departamento de Impuestos para que haga un convenio a fin de que las contribuciones siguientes puedan irse pagando cómodamente por la Directiva de los torcedores. En nombre de estos trabajadores las personas que intervinieron en el asunto dieron las gracias al Alcalde por su resolución en favor de la Sociedad.

GACETILLAS

NEPTUNO.—Esta noche es nuestra y Madame Butterfly.

Ultimas exhibiciones en Neptuno hoy—de la foto—opereta Paramount «Esta noche es nuestra» interpretada por Fredrich March y Claudette Colbert, que se exhibe en la matinée conjuntamente con «Madame Butterfly», por Silvia Sidney, un noticiario y el cartón por Mickey Mouse «Una fiesta muy alegre» el programa íntegro se exhibe dos veces en la matinée comenzando a las 2 y a las 5 en punto.

Por la noche a las 8.30 «Madame Butterfly» y a las 9.30 «Esta noche es nuestra» 20 cts toda la función. A las personas cuyo ticket de entrada terminen en 5 o en 0 se les obsequia con una fotografía de Fredich March

Mañana «Topacio» y «Diablos con suerte».

Viernes beneficio de Hilda Salazar con un gran show.

Sábado y domingo «Primavera en Otoño».

RIVIERA.—Bajo bandera enemiga.

En las tandas de las 5.15 y 9.45 se estrena la producción Universal interpretada por Charlotte Susse titulada «Bajo Bandera enemiga» revista y comedia. A las 8.15 «Nagana» por Tala Birel.

Mañana jueves en la matinée de la 1.30 «Bajo el amor libre», por Mae Murray «Pasaporte al infierno» por Elissa Landi, revista y comedia. A las 5.15 «Contra el amor libre» y a las 8.15 «Pasaporte al infierno».

El viernes hasta el domingo «Risas y Lágrimas» por Warner Baxter.

El día 3. Carnaval.

El día 4 Sin rumbo

Pronto Matrimonio es un estorbo, por Betty Davis.

REGINA.—Queremos cerveza.

Hoy llenará Regina su espaciosa sala en todos los turnos por tener un programa atractivo y que llamará la atención poderosamente, se trata de la comedia de los reyes de la gracia titulada «Los ases del Circo», la super producción de Buster Keaton y Jimmy Durante «Queremos Cerveza» y además para que no falte lo dramático se exhibe Mujer Infiel, de Tallulah Bankhead.

Precios 20 cts damas y niños hasta las 7.30 y 20 mayores después.

Viernes. Estreno de «Porqué te quiero» de Nancy Carroll.

Domingo. Matrimonio es un estorbo, de Bette Davies.

TRIANON.—Diablos con suerte y Topacio.

En la tanda de las 4 Radio Pictures presenta a John Barrymore en la gran obra Topacio, una revista sonora y la producción de Bill Boyd y Dorothy Wilson, Diablos con suerte

A las 8.30 Topacio.

En la de 9.45 Diablos con suerte.

Mañana nuevas exhibiciones de «Esta noche es nuestra» por Fredric March y Claudette Colbert. Y La isla de las almas perdidas, cuyas truculentas escenas sirven para asustar a los tímidos.

«Queremos cerveza» por Buster Keaton, y Jimmy Durante se estrena viernes y sábado. En esos días la Polar regalará cuartos de cerveza y botellas de Trimalta a las personas cuyos tickets terminen en 5 o en cero.

Una gran película hablada en español se estrena el domingo próximo. En ella figuran Catalina Bárcena, Antonio Moreno y Raúl Roulién Su título es «Primavera en otoño».

RIALTO.—Queremos cerveza.

Los programas de Rialto siempre son atractivos, hoy por ejemplo será un éxito indiscutible «Los ases del circo», por Stan Laurel y Olive Hardy, «Queremos Cerveza», por Buster Keaton y Jimmy Durante y «Mujer Infiel» de Tallulah Bankhead.

Los precios son 20 cts luneta y preferencia a cualquier hora.

Mañana Queremos cerveza.

Viernes estreno de «Porqué te quiero», de Nancy Carroll.

Domingo: Matrimonio es un estorbo, de Bette Davies, y Porqué te quiero.

ACTUALIDADES.—Despedida de la Orquesta Bianco y Dinorah.

Positivamente hoy se despiden del público habanero la Gran Orquesta Argentina Bianco y la única y verdadera intérprete del tango Dinorah, que noche a noche ha sabido conquistar prolongados aplausos. En la pantalla Un ladrón en la alcoba y Chicas de Broadway. Luneta diez centavos. Para mañana en escena el Conde de Luxemburgo preciosa opereta en tres actos; tarde y noche a precios populares.

WILSON.—Topacio.

Precios para hoy 10 cts A todas horas, de 2 a 7 p. m. y de 8:30 a 11 y 30. Magistral programa, con las atracciones «La Edad del Consentimiento», colosal producción, por Dorothy Wilson y Eric Linden, y super atracción por John Barrymore y Mirne Lew y el cartón «El Lechero», a las 5 p. m. La edad del consentimiento, Wilson; y Topacio.

Por la noche, el mismo programa de la matinée.

Mañana, programa especial.

Viernes La Dama del Avión, por James Murray y Evalyn Knapp.

OLIMPIC.—El secreto de Madame Blanche.

Sumamente interesante las dos películas que hoy exhibe este concurrido cine por las familias del Vedado, situado en Avenida Wilson y B. Tandas de 5.15 y 9.30. Divertida comedia y linda variedad. La sorprendente y bien argumentada super joya El secreto de Madame Blanche de Irene Dunne y Phillip Holmes. A las 8.15 Suntuosa super producción El amor no muere, de Norma Shearer y Fredric March. Mañana «La Novia Desaparecida» y Mujeres de Fuego. Viernes Diablos con suerte. y Víctimas del divorcio.

UNIVERSAL.—El Dios del mar y Hombres en venta.

Siempre consecuente la Empresa de este gran espectáculo, ha confeccionado para hoy un programa extraordinario, con dos grandes joyas. Función de 1 a 6 y de 6.15 a 11, luneta 10 cts. Da comienzo con una linda comedia y revista de asuntos internacionales. La monumental producción en español El dios del mar, por Ramón Pereda y Rosita Moreno. La muy interesante film de gran argumento Hombres en venta, de San Maritza. Mañana Amor Prohibido.

CUBA.—La amargura del general Yen.

Una gran película con un soberbio reparto es sin duda alguna Las Amarguras del General Yen que interpretan Nils Asther y Bárbara Standwick y que figura principalmente en el programa anunciado para hoy miércoles en el Cuba. Preceden a este film en los turnos de las cuatro y ocho y cuarto, revista sonora, comedia, variedad y Virtud, por Carole Lombard.

Diez centavos a cualquier hora.

Mañana El beso redentor, por Nils Asther.

El viernes: Diablos con suerte; y el sábado Topacio.

VERDUN.—Bajo bandera enemiga.

Un programa estupendo es el que anuncia para hoy el teatro Verdún, Bajo Bandera Enemiga, por Charlotte Susa y el Infierno en vida, por Pat O-Brien y Gloria Stuart, comedia y revista.

Precios 10 centavos todos a cualquier hora.

Mañana El Alcalde se divierte, Lee Tracy y La Honra por Trofeo, Por Jack Holt.

INGLATERRA.—La cueva de los bandidos.

Precios que regiran para hoy 10 cts a todas horas de 2 a 6 p. m. y de 6 a 11 y 30 p. m. Colosal programa con los asuntos y revista la variedad especial Alfombra Mágica y las atracciones La Cueva de los Bandidos sensacional y emocionante film de George O-Brien y Mauren O-Sullivan y Teresita, regio film, por Janet Gaynor y Charles Farrell.

A las 5 p. m. La Cueva de los Bandidos y Teresita.

Por la noche, el mismo programa del matinée.

Mañana: Carnaval ,por Dorothy Bouchier y Joseph Schildekraut; y Robinson Crusoe, por Douglas Fairbanks, y María Alba.

Viernes próximo La Dama del Avión, por James Murray y Evalyn Knapp.

MAXIM.—Madame Butterfly.

Presenta hoy en su función corrida desde las 8.30 un grandioso programa. El reestreno de la superjoya MADAME BUTERFLY, cuyos protagonistas principales son Sylvia Sidney y Gary Grant; la reprise de la deliciosa producción EL RUMBERO DE PARIS, interpretada genialmente por Maurice Chevalier y Frances Dee. También se exhibe un cartón sincronizado y una revista. Precios: 10 centavos. Sábado y domingo: TOPACIO, por Jhon Barrymore.

Viboreñas

UN RECIBO

No es tarde para referirme al que ofreció a sus amistades la gentilísima figulina y vecinita muy admirada Juanita Hernández Cortés, el día de su santo, a sus más íntimas amistades, en horas de la tarde, recibo del que no pude disfrutar, por tener un anterior compromiso, y mucho lo lamento pues se me informó que todos pasaron muy agradables horas al lado de Juanita y de sus familiares, recibiendo muchas atenciones y obsequios en un bien decorado comedor, obra floral de la Casa Cofiño, que se esmeró en presentar sus mejores flores y plantas de adorno, en homenaje de esa bella flor-sonriente.

Como generalmente entre las figulinas siempre existe alguna que domine el piano, la bella señorita Teresita González, tocó varias piezas bailables que supieron aprovechar numerosas parejas, siendo muy aplaudida en agradecimiento de todas y todos.

Una «secretaria» tan activa como graciosa, la figulina Anita Cortés, la parientica de Juanita, m einformó que asistieron las siguientes muchachas:

Su hermana Luisita Cortés, rubia escultural, Raquel Martínez, Piedad Orta, María Teresa Pérez, Inés Pujals, Ada Pujals, Zoila Pons, Ernestina, Aurelia y Hortensia Prellot, Rosina Rabelo, Lina Rabelo.

Vitalia Rivero, Ida Rivero, Etelvina Pozo, Alina Casas, Eloísa y Blanquita Amador, Lolita Prats, Yola Torres, Isabel y Mariana Soler, Caridacita Soto, Evelia Rico, Conchita e Inés Carrera, Lita Herrera, Panchita Herrera...

Cerca de las nueve se despedían todas complacidísimas de Juanita y de sus amantes padres, los bondadosos esposos Cortés-Hernández, a los que deseo siempre vean sonriente y dichosa a su gentilísima heredera, mi admirada amiguita.

Y muy agradecido permanezco a Anita Cortés, que sabe ser una cumplida y muy inteligente «Secretaria».

LOS SANTOS DE HOY

Plutarco, Argimiro, Benigno, Juliana y Marcela.

Sea mi primera felicitación dedicada a la estimada dama Benigna López, amante esposa del cumplido caballero señor Nemesio Ruíz, a los que deseo la continuación de su felicidad, por incontables años.

Muy presente tengo hoy en sus días a la bondadosa dama Marcela Acosta viuda de Castro, amante mamá de la subyugadora trigueña Marina de Castro.

Advierto a sus amistades se ven impedidas de recibirlas.

Una viboreña tan gentil y graciosa como Marcela Guerra y Gutiérrez, que ya puede considerarse como una excelente guitarrista.

Marcela recibirá esta noche al predilecto grupo de sus amigas y compañeras de estudios artísticos.

No olvido a un excondiscípulo muy querido, Argimiro Roces, siempre muy expresivo en su afecto, al que sé corresponderle.

Y presente tengo al joven Benigno González Ponce, el que me promete comunicarme, muy pronto, una «noticia» muy importante para él y para una gentilísima figulina viboreña...

A todos deseo las mayores felicidades.

APOSTOLADO DE LA ORACION

Este Apostolado del que es Presidenta la distinguida dama Amelia Porto de Urrutia, continúa hoy la celebración de sus piadosos cultos en la Iglesia Parroquial de Jesús del Monte, cuyo Párroco el querido amigo Presbítero José Rodríguez Pérez es el Director.

A las ocho de la mañana Misa cantada y rezo de la Novena.

Mañana jueves la Misa será a las nueve, y se repartirán recordatorios.

Dicha señora y el Párroco invitan a estos cultos en honor del Sagrado Corazón de Jesús, pudiendo contribuír al mayor esplendor con sus limosnas.

NIÑA ADOLFINA RODRIGUEZ

Un numeroso grupo de señoras, señoritas y caballeros han organizado una función de caridad a favor de esta niña, y la celebran esta noche en el teatro Apolo, con un programa muy atractivo.

Las personas de nobles sentimientos tienen una oportunidad de demostrarlos asistiendo, para que su óbolo aumente el producto de dicha función delicada a esa necesitada niña.

EN SU HOGAR

Ya se encuentra en el suyo la joven y estimada señora Mercedes Castillo de Estrada, amante esposa del estimado amigo Rogeljo Estrada, dibujante del cine «Tosca».

Mercedes hace pocos días fué sometida a una delicadísima operación por el afamado cirujano doctor Manuel González Alvarez, el querido amigo «Gonzalito», y pronto estará disfrutando de perfecta salud, lo que será un triunfo más y muy notable de dicho facultativo.

Mi afectuosa enhorabuena les dedico.

MERECIDA DISTINCION

El Instituto de Radiotelevisión de Chicago, ha conferido el título de Profesor, después de haber realizado muy brillantes ejercicios, al querido amigo, convecino y compañero de redacción, el joven doctor en Pedagogía Reinaldo Díaz Versón, cuya inteligencia está en proporción de su gran modestia.

Tan merecida distinción es muy difícil de adquirirse, y han de ser muy pocos los que aquí en Cuba la hayan obtenido.

Para el tesonero y estudioso Reinaldo es dedicada mi más cariñosa felicitación por su brillante triunfo.

MEJORADA

Y esperamos que pronto esté completamente restablecida, se encuentra la bella figulina Rosa María Martínez, que desde hace algunos días padece una molesta dolencia.

Son mis mayores deseos consignar cuanto antes el perfecto estado de la salud de tan admirable y admirada Rosa.

Urbano del Castillo.

RADIO Y ELECTRICIDAD

TRASMISIONES PARA HOY

ESTACION CMW
590 Kilociclos

7.30 a. m. DIARIO hablado
11.00 a. m. Soprano y tenor, recitaciones.
12.00 m. Música variada
1.00 p. m. DIARIO Hablado
1.30 p. m. Canciones y poesías.
2.00 p. m. Receso.
4.00 p. m. Orquesta típica y cantante.
5.00 p. m. Sopranos y tenor, duos y solos con piano y guitarra.
6.00 p. m. DIARIO hablado
7.00 p. m. Programa desde el Estudio.
8.00 p. m. Primer acto de la comedia Pedro Jiménez, original de Perrin y Palacio. Programa músical por tenor y orquesta. Charla
9.00 p. m. Orquesta típica y cantante.
10.00 p. m. Programa cubano-español.
11.00 p. m. Termina.

ESTACION CMCY
1320 Kilociclos

7.00 p. m. DIARIO deportivo
8.00 p. m. Concierto desde el Estudio como sigue:
Tema musical: Guajira de 1862 N. R. Espadero.
1 Vienni amori, con me de Carnevalli, cantado por soprano.
2 Estudio sinfónico dedicado a Paderewsky de Chaminade.
3 A- Y lo nuestro es la tierra, de Regino Pedroso, recitado.
B. Canto a mi martillo, de Regino Pedroso Recitado.
4 Aria de Roberto el Diablo de Meyerbeer.
5 Marcha nupcial noruega de Grieg, piano.
A Paisaje de Niza.
B. Anochecer en París, aguafuertes de Gaspar Betancourt por su autor.
7 Stormelli, Caprichossi de Carnevalli.
8 Nocturno de Chopin, solo de piano.
9 El noviajo, poema extremeño, de Luis Chamizo.
10 Cantaba la Alondra, de Lecuona, a petición.
11 Zapateo de González del Valle, piano.
12 Marcha Triunfal, de Rubén Darío a petición.
Tema musical final: Canto del Guajiro de N. R. Espadero.
9.00 p. m. Defectos íntimos, comedia en un acto de Ramos Carrio, la parte artística a cargo de baritono.
10.00 p. m. Buenas noches

ESTACION CMX
290 Kilociclos

12.00 m. Música variada.

ESTACION CMCW
965 Kilociclos

7.00 p. m. Canciones internacionales por José Mojica, Ortiz Tirado etc.
8.00 p. m. Canciones populares por El Trovador Codina.
9.00 p. m. Música selecta
10.00 p. m. Bailables
11.00 p. m. Buenas noches

ESTACION CMC
840 Kilociclos

10.30 a. m. Orquestas y cantos populares.
6.45 p. m. Poesías, canciones y comedias.
8.00 p. m. Cadena Nacional, banda de música del Estado Mayor del Ejército bajo la dirección del primer teniente Luis Casas Romero.
1 Marcha Militar Cuba. J. Molina Torres.
2 Obertura Egmond, L. Beethoven.
3 Rapsodia Gallega, Festa N-a Tolda C. Freire.
3 Selección de la Opera Mefistófeles A. Boito.
Soprano, pianista y tenor.
1 Non M-Ami Piu, canción italiana, Curtiss.
2 Core Ngrato, canción italiana Cardilli.
3 Mefistófele L-altra notte in fonal mare. Boito.
4 Mefistofele Il Patto, Boito,
5 Aida dúo, o terra, ddio Verdi.
9.00 p. m. Hora Oficial Observatorio Nacional.
9.01 p. m. Concierto de la Banda de Música del Estado Mayor del Ejército bajo la dirección del Primer Teniente Luis Casas Romero.
1 Tanda de Vals Lluvia de Diamantes. E. Waldteufel.
2 La Parranda F. Alfonso
3 Danzón Saladino, primera audición J. Gómez.
4 Hnmno Nacional cubano. P. Figueredo.
Sopran y pianista.
1 El florero, pregón, Lecuona, María Fantoli.
2 Cuando yo muera, canción cubana Lecuona, señor Ojeda.
3 Los gavilanes, romanza de tiple, Guerrero.
4 Huésped del Sevillano, romanza: mujer de ojos negros. Guerrero.
5 L-Amico Fritz, dúo Tutto tace.
10.00 p. m. Bailables.
11.00 p. m. Buenas noches

ESTACION CMAF
680 Kilociclos

6.30 p. m. Música variada
7.00 p. m. Selecciones clásicas
8.00 p. m. Audiciones selectas de la CMAF.
8.30 p. m. De la Habana a la Puerta de oro.
8.45 p. m. Cuarteto.
9.00 p. m. Concierto Sinfónico
9.30 p. m. Variedades y novedades.
9.45 p. m. Selecciones de Opera
10.00 p. m. Septeto.
11.00 p. m. Síncopa de la IBC

ESTACION CMCR
1365 Kilociclos

De 12 a 1 Música variada.
De 4 a 5 Cosas del cine y sus misterios.
De 9 a 10 Estreno de la película de José Mojica El rey de los Gitanos. Transmitida íntegra.
De 10.30 a 11 Música variada

ESTACION CMBS
780 Kilociclos

8.00 p. m. Orquesta
9.00 p. m. Nuestra hora de los miércoles.
1 Danza Alemana Beethoven. Piano
2 Recitaciones.
3 Preludios números 7.20.4 Chopin. ¿Por qué. Arabesque. Schuman. Piano.
4 Sweat Miss Mary. Neidlinger. Deap River. Burleigh. Canto.
5 Arrieta. Vals. Canto Patriótico. Grieg. Piano.
6 Recitaciones.
7 Mazurka, Scriabline. Danza del Corregidor. Falla. Piano.
8 Aria de Don Carlos. Verdi. Canto.
9 Romanza Sibelius. Piano.

ESTACION CMCQ
780 Kilociclos

12.00 m. Bailables
1.00 p. m. Música variada
6.00 p. m. Septeto.

ESTACION WLW
700 Kilociclos
Crosley Radio Corporation
Cincinnati, Ohio

7.00 Eno Crime Club. Mystery, drama NBC.
7.30 Detectives Black and Blue drama.
7.45 Dr. J. Holbert Byram y Lloyd Shaffer con su orquesta.
8.00 Cowards Never Started drama
8.30 Castle Farm Orquesta bailable
9.00 Corn Cob Pipe Club. Variety NBC Red.
9.30 Oxydols Own Puddles Family.
9.45 Phillip Morris Popular.
10.00 Vox Humana.
10.30 Dave Bernies Orquesta bailable.
11.00 Ralph Kirbery NBC
11.05 College in Orquesta.
12.00 p. m. Bailables.

M.E.C.D. 2016

MOVIMIENTO DE PASAJEROS

Por la vía aérea

PASAJEROS LLEGADOS DEL INTERIOR

El Expreso Aéreo Regular Guantánamo-Habana No. N.M. 4 al mando del piloto Manolo Quevedo, copiloto A. del Regato llegó al aeropuerto General Machado, procedente del interior, a las 12:15 p.m., con los pasajeros siguientes:

De Santiago: J. M. Sobrino; y de Camagüey: Ignacio P. Bustamante; Mr. G. Harris y Lloyd Van Gorder.

En este mismo avión se registró durante la travesía, el siguiente movimiento de pasajeros: de Guantánamo para Santiago: Pedro Belón; José Lecuona; Manuel Gómez B. y Salvador Obaye; y de Manzanillo para Camagüey: Alfonso López.

PASAJEROS QUE SALIERON PARA EL INTERIOR

El Expreso Aéreo Regular Habana-Guantánamo No. N.M. 7 al mando del piloto McCullough, copiloto F. Builla, salió del aeropuerto General Machado para el interior, a las 7 y 30 a.m. con los siguientes pasajeros:

Para Santa Clara: Juan P. González; para Camagüey: Manolo López y Mario Linares, y para Guantánamo, Francisco P. Peraza.

PASAJEROS LLEGADOS DE MIAMI

A las 10.40 a.m. llegó a los muelles del Arsenal, de la Pan American Airways, procedente de Miami, el hidroavión NC-80-V al mando del piloto F. V. Clark, con los pasajeros siguientes:

Sherman Brake; Lewin S. Stein; John S. Leonard, Jr.; Francis D. Leonard y Edward F. Porter.

EL AVION DE KINGSTON

Procedente de Kingston (vía Cienfuegos) llegó a los muelles del Arsenal, a las 2.08 p.m., el hidroavión NC-752-V, al mando del piloto S. J. Williamson, con los siguientes pasajeros, en tránsito para Miami:

Julián Leodone G.; Franz Weiss; Hiram Woorman; Amiel Schudel; Charlotte Schudel; Richard Schudel, John F. Blackburn y Rev. John V. Tinnin.

Todos estos pasajeros continuaron viaje para Miami en el mismo avión que salió a las 3.00 p.m. y además en esta tomaron pasaje George Rosser y Oscar B. Cintas, Embajador de Cuba en Washington.

Por los ómnibus

OMNIBUS DE CAMAGUEY

Turno de las 8 p. m. Pullman número 6.

A esta hora tomaron pasajes los Sres. Ricardo Matos, Ildefonso y Otto Mutzners que se dirigen a Camagüey, Juan Alchediak, Máximo Domínguez y Joaquín Redondo para Holguín; Eduardo y Vicente Feria a Las Parras; Serafín Suárez a Victoria de las Tunas; para Santo Domingo el señor Eduardo R. Hidalgo, Alcalde de dicha ciudad así como el doctor González; Serafín Izquierdo Manuel Díaz, y la señora Guadalupe Pérez de Rivera en unión de su bella hija la señorita Rosita Pérez.

A las 5 de la mañana. Pullman número 15.

Tomaron asiento en este lujoso y cómodo coche los señores Fidel Piña, Eduardo Giles, Angel Castillo, Valdés Ruiz y Miguel González y señora quienes se dirigen a la capital oriental; Francisco Ramos Romo, Alfredo Recio Aguero, y la señora de Cadenas para Camagüey; José Torres y familia para Holguín; Guillermo Escabra a Caibarién: Carlos Martínez, Rodolfo Richards y la señorita Georgina Viera a Colón; Antonio Rivas a Coliseo y las señoritas Lozano y Dulce María Romero hasta Santa Clara.

Salidas de las 7.30 a. m. y 12.30 p. m. Pullman números 4 y 8.

Anotamos en estos turnos a los jóvenes Avelino Sánchez y Alfonso Laur que se dirigen a Santo Domingo; para el mismo lugar va también Victoriano Bordón; para Bayamo Francisco García, y Pedro Quevedo y señora; Agustín Peláez y su hermana la señorita Elena Peláez hacia Palmo Soriano; Manuel Flores y el doctor Luis Ros a Santiago de Cuba; la señora Providencia de Sainz en unión de su hija y sobrino a Santa Clara; para la misma ciudad Angel Palacio, Federico Loredo Arencibia, Daniel Fernández, Pedro Senavia, Manuel González y la distinguida señora María Teresa Fresneda. Las señoras Irene de Marín y Elena Núñez viuda de Carrasco a Ciego de Avila; también para dicha ciudad Isaac Faya y Juan Fariñas; de regreso a Florida Emilio Yebrea, la señora del doctor Pita a Placetas, así como Manuel Ruiz, Segundo Mesa y José Méndez, y por último hasta Matanzas la señora Virginia Wilson y señorita Julia Reid.

En la Terminal, anoche

EN EL EXPRESO LIMITADO

Embarcaron ayer, rumbo al interior, entre otros, los señores Pastor Ramírez y señora, Joaquín Alvarez e hijos, Gustavo Chaple y señora; para Manzanillo, Jaime Pascual y Carlos M. Fleites; hacia Ciego de Avila, Arturo Sebastián y señora y para Cruces, Gerardo Flores y José A. Barreras hacia Morón, José Armenteros hacia Cienfuegos, Jorge A. Sánchez y señora para Sagua la Grande, Pastor Granda y señora rumbo a Camagüey, Octavio Ferreira, Orlando Puig Aldama y Rogelio Peón hacia Sancti Spíritus, Baldomero Cruañas, José A. Acevedo y Julio Quesada para Bayamo, Armando y Federico Rosell para Matanzas, doctor Rodolfo Hernández y señora en dirección a Santiago de Cuba.

EL TREN DE SANTA CLARA

Llegó a su hora con los siguientes pasajeros señores Zacarías Arias, Manuel Gómez y señora y Ricardo del Río de Santa Clara, Basilio Núñez, Enrique Castro y señora de Placetas, Angel Rosado de Cruces, Adalberto Torriente de Florida, José M. del Monte de Caibarién, Eduardo Márquez y señora de Encrucijada, Alvaro Monteagudo de Cienfuegos, Enrique Prado y Carlos Ajuria de Calabazar de Sagua, Anselmo Rodríguez de Camagüey, Esteban Marrero de Matanzas, Víctor Andreu de Colón, Edelberto Myeres de Alacranes.

Los tenientes Mitchell y Bru, de Santa Clara, los cuales regresan de operaciones.

PUERTO

EL MORRO CASTLE

Directo de New York llegó el turbo eléctrico Morro Castle de la Ward Line, que trajo un total de 159 pasajeros de ellos 41 con destino a la Habana y 118 pasajeros turistas.

MR. MC BLAIN

Como se había anunciado y en compañía de su familia y su secretaria privada, llegó Mr. Horard Lee Mc Blain quien ha sido llamado por el Gobierno de Cuba, para que ofrezca sus experiencias en asuntos electorales.

Mr. Blain anunció enfáticamente que era inútil enviar repórters por cuanto no haría declaraciones a la prensa, pero estuvo muy amable con los periodistas que lo saludaron y posó cuantas veces quisieron los gráficos.

El señor José Ayo, delegado del Administrador de la Aduana le ofreció las cortesías de estilo.

También llegaron en el correo de la Ward Line los señores José Beola, Susana Candela, Andrés Carrillo, Manuel Cortada, los artistas Frank J. Fair y señora, Guillermo Martínez y señora, Margarita Manzarredo, Thomas O. Sullivan, Gonzalo Parra y familia, María Martín, Juan Falla, el periodistas Hatheo Reland, el escritor José Ríos y familia, Octavio Rivero, María Teresa Roces, Amelia Rodríguez, José Rodríguez, Amparo Silva, Blanca Vives e hijos.

Entre los excursionistas anotamos a los señores Edward Duddy, el abogado Salvator Dolochmascola y señora, el periodista Edward Haffrty.

EL VIRGINIA

También de New York llegó el turbo eléctrico Virginia de la Panama Pacific Line, quien como ya anunciamos, atracó al espigón de San Francisco como lo harán los demás de la compañía para mayor facilidad a los viajeros.

Trajo este vapor 51 pasajeros para la Habana y conduce carga y 236 pasajeros en tránsito.

EL DR. SALADRIGAS

Entre los pasajeros llegados por este vapor figuran el doctor Carlos Saladrigas quien fué recibido por numerosos amigos, Mr. William H. Smith, gerente de la West Indies S. S. Co. consignatarios de la Panamá Pacific en la Habana. Con Mr. Smith regresa su esposa y su hijo, este última acabado de graduarse de doctor por lo que fué muy felicitado por sus amigos que acudieron a recibirlo; el banquero Sr. James A. Stillman, el abogado Albert Akes, Eleonor Smith, Martín C. Whrire, y familia; Félix Sardiñas, Telésforo Suárez, Angela Vilató e hijos, Juana Galán, Antonio Banace, Wilfredo Batista, José Bequiristain, María y Guillermo Botet, Armando Cerviño, Federico Coronado, Amor de la Torre, Josefa Díaz, Andrés Fabrega, Carlos Fuentes, Vicente Galán, Oscar González, Arce Medio, Manuel Naya, Agustín Rivero, Domingo Tejero e hija.

Entre los pasajeros en tránsito anotamos al diplomático costarricense Felipe M. Larios, los señores Albert L. Brown ambos relacionados con la Paramount, doctor George Andrews, profesor de leyes internacionales de la Universidad de Columbia y otros.

MAS PLATA

Trajo el Virginia 125 cajas de plata cubana acuñada.

MEJORAS

El Virginia como los demás barcos de la Panamá Pacific han sido mejorados en lo relacionado con la ventilación, por cuanto en todos los salones, camarotes y demás departamentos se le ha instalado un sistema moderno de reventilación, para extraer el aire caliente de dichos departamentos ló que ofrece una notable ventaja para el verano.

DOS YACHTS

Han llegado los yachts americanos Arrow con dos pasajeros Mr. James C. Conner y Mr. José Roberts, y el Harppoon, donde viajan Walter S. Wagstaff y Olive D. Vagestaff.

EL PARROT

Con la correspondencia pública y carga general llegó de Key West el ferry Joseph R. Parrot.

UN PETROLERO

De Aruba llegó el buque tanque americano E. R. Kemp con un cargamento de petróleo.

SALIDAS

Salieron el Santa Paula para Puerto Colombia, el President Lincoln para San Francisco, el Joseph R. Parrot para Key West, el Virginia para San Francisco.

DIFERENCIAS ENTRE VIVERISTAS

La policía del puerto, ha dado cuenta a la capitanía de la denuncia que han hecho los viveristas José Alaseva, Manuel Grande, José Martínez y Braulio Díaz, en una cuestión surgida entre las tripulaciones de barcos pesqueros y las casas armadoras de los barcos, debido a diferencias en la liquidación de la venta del pescado.

Debido a esas diferencias, el pescado vivo, que está depositado en varias cachuchas no fué desembarcado, para conducirlo al mercado de consumo y de ahí la protesta y mutuas acusaciones.

EL PRESIDENT MC KINLEY

Este vapor americano llegará hoy de San Francisco de California con carga y pasajeros.

BARCOS QUE SE ESPERAN

JUNIO 28.
President Mc Kinley de San Francisco.

JUNIO 29.
Peten de Cristóbal.

JUNIO 30.
Recca de New Orleans, Contessa de New Orleans, Florida de Tampa, Pennsylvania de San Francisco, Tivives de Tela.

JULIO 1.
Orizaba de Veracruz, Oriente de New York.

JULIO 2.
Quirigua de New York.

Guanabacoa -- al Día --

SRA. JUSTINA PARRA DE MASIP

La distinguida y bondadosa dama Justina Parra de Masip, gentil esposa del Alcalde Municipal de este término, señor Joaquín Masip y Domínguez, se encuentra mejorada de la afección que hubo de sufrir en días pasados.

Su morada se halla constantemente visitada por personas de todas las clases sociales, que acuden a interesarse por la salud de tan estimada señora.

Por su pronto y total restablecimiento, hacemos fervientes votos.

GRATA SORPRESA

Grata sorpresa experimentamos cuando invitados amablemente por la altruista y muy estimada señorita Piedad María Costales, visitamos el asilo de ancianos La Sagrada Familia, que en esta villa fundara y sostuviera durante algunos años tras grandes penas y fatigas, ya que no contaba con la cooperación de quienes pudiendo ayudarla en su benefactora y caritativa obra, se mantenían sordos a sus ruegos y duros a sus súplicas; hasta que surgió la figura respetable y filantrópica del señor René Berndes, que, comprendiendo el valor inmenso de los sacrificios que tenía que hacer la señorita Costales por mantener abierta aquella santa casa de amor y caridad, tomó como suya esa labor plausible y lleno de escollos, prestándole toda su valiosa cooperación, hasta trasladar dicho asilo para Marianao, donde ahora se encuentra instalado en una espaciosa y magnífica casa, dotada de cuanto es necesario a un bien organizado centro benéfico de esa clase.

Por las gestiones del señor Berndes, nada falta allí a los ancianitos que tranquilos y confiados esperan en aquel ambiente de amor y bondad, sus últimos días de existencia, ya que cuentan con abundantes y sanos alimentos y cómodas y limpias camas, en amplios e higiénicos dormitorios.

En los rostros de tantos viejecitos, se refleja la satisfacción y el agrado que hoy experimentan en el asilo La Sagrada Familia, porque todo lo tienen, porque nada les falta, gracias a los cuidados de Piedad María Costales y a las dádivas personales del señor René Berndes.

Gran dulzura espiritual e inmensa satisfacción moral, deben de sentir de continuo ambos benefactores de esa hermosa obra de amor hacia los que al llegar al invierno de la vida pobres y sin amparo, han encontrado seres bondadosos que los han extendido sus manos cariñosas.

Felicitamos a la señorita Costales y al señor Berndes, por la magnificencia de sus empeños altruistas.

DELICADA OPERACION

Ha sido sometida a una delicada operación quirúrgica en la boca, la respetable señora Dolores Matos viuda de Lobo, encontrándose actualmente mejorada de dicho mal.

Que en breve esté bien, son nuestros deseos.

TRASLADO DE MORADA

Para la casa Versalles 13, ha trasladado su morada nuestro estimado compañero en el periodismo, señor Fernando A. Barrutia, en unión de su familia.

Prosperidades y salud en el nuevo hogar.

NOTABLE MEJORIA

El señor Alvaro de la Torre, que hace meses fué víctima de un ataque de embolia, por cuyo lamentable motivo hubo de quedar sufriendo de parálisis en todo el cuerpo, hállase bastante mejorado, ya que en estos días ha recobrado algunos movimientos, que le permiten poder caminar, aunque con algún trabajo.

Débese tal acontecimiento feliz a la labor científica puesta en práctica por los prestigiosos y afamados médicos, doctores Gabriel Cubría y Francisco María Héctor, dos valores profesionales de esta localidad.

Con verdadera satisfacción hacemos constar esa notable mejoría, anhelando sinceramente que continue progresando la curación del estimado enfermo.

TEATRO CARRAL

Esta noche se efectuará una magnéfica función de admirables películas, en el Teatro Carral.

Será estrenada la bella joya de un argumento sensacional y que se titula «Cara al Peligro», interpretada por la famosa estrella Tim Mc Coy.

También se proyectarán: la film La calle de la vanidad, muy interesante, por los artistas Charles Bickford y Helen Chandler, y la cinta Patos Salvajes.

Mañana presentación de los niños artistas Hermanos Barrancos, en sus maravillosas creaciones escénicas.

RESTABLECIDA

Se encuentra restablecida de la dolencia que en días pasados padeciera, la apreciada señora Micaela Machado de Pérez Cofiño.

Mucho nos agrada poder dar esta noticia, que será recibida con alegría por sus numerosas amistades.

PLUTARCO VILLALOBOS

Hoy celebra su onomástico nuestro apreciado amigo el señor Plutarco Villalobos, quien disfruta de grandes simpatías en el seno de esta sociedad, por lo que recibirá innumerables felicitaciones.

A las que unimos la nuestra muy afectuosa.

BRILLANTES EXAMENES

Con las más brillantes calificaciones ha aprobado el sexto año de violín, después de sufrir rigurosos exámenes en la Universidad Musical, que con tanta competencia dirige la distinguida señorita Ana María Bosch, el simpático y estudioso jovencito Santiago López y Rojas, hijo de nuestros estimados amigos los esposos Santiago López Tejeda y Georgina Rojas, y alumno aventajado de la magnífica profesora señorita Azucena Cardelle y Penichet, representante en esta localidad del Conservatorio de Música Orbón.

Presidió el tribunal de exámenes el genial músico cubano de reconocida fama mundial, señor Arcadio Menocal y Cabrera, actuando de Secretario la mencionada señorita Bosch.

Muchas y merecidas felicitaciones recibió la señorita Cardelle Penichet, por el escrúpulo que observa en la enseñanza, que da por resultado la admirable labor rendida por su alumno López y Rojas, en la demostración que realizó de los conocimientos que ha adquirido en el dominio del violín.

Felicitamos calurosamente a Santiaguito y a su profesora, la señorita Azucena Cardelle.

Oscar de la Cruz Muñoz.

ESTADO DEL TIEMPO

NOTA DEL MEDIODIA DEL MARTES

En los Estados del Golfo y mitad norte del Golfo de Méjico, hay buen tiempo con débiles altas presiones y también en el Atlántico al norte de las Antillas. En el Mar Caribe y resto del Golfo las presiones son normales y el tiempo en general bueno.

PRONOSTICO PARA EL MIERCOLES

Buen tiempo excepto algunas turbonadas después del mediodía. Vientos flojos a frescos del Nordeste al Sudeste.

Observatorio Nacional.

CALLOS

Elimínelos sin PELIGRO

No deje que el dolor de sus callos le eche a perder su fiesta y envejezca su cara. Aplíqueles Zino-pads del Dr. Scholl que alivian en un instante el dolor más rebelde, suprimen la causa del callo-presión y roce del calzado y lo eliminan por el procedimiento natural de absorción.

SIN PELIGRO

No corte sus callos o callosidades plantares, pues se expone a una peligrosa infección. No les aplique líquidos o emplastos cáusticos que irritan los tejidos. Aplíqueles únicamente Zino-pads del Dr. Scholl y estará a salvo de todo peligro. Su médico le aconsejará lo mismo. Los Zino-pads son finos, protectores e impermeables. No se desprenden ni en el baño. Elaborados en 4 formas diferentes.

Zino-pads del Dr Scholl
Zino Aplicado - Dolor Terminado

SUFRE DEL ESTOMAGO? TOME PEPSINA Y RUIBARBO BOSQUE Y MEJORARA PRONTAMENTE
Laboratorio del Dr. A. C. BOSQUE
TEJADILLO 36 HABANA

Crónica Habanera

(Viene de la página CINCO)

PRO ARTE MUSICAL

Esta tarde a las cuatro y media será puesta en la escena del Auditorium, la célebre comedia de Oscar Wilde, titulada «El Abanico de Lady Windermere».

El Cuadro de Declamación de la Sociedad Pro-Arte Musical, que tendrá a su cargo dicha representación ha realizado un grandísimo esfuerzo para el montaje y los ensayos de esta obra que ofrece serios escollos, incluso a los grandes artistas profesionales.

Nuestros aficionados triunfarán en dicha obra, la más difícil que han intentado hasta ahora, según nos dicen las personas que han presenciado los ensayos preparatorios.

Será exclusivamente para los socios de Pro-Arte.

He aquí el reparto:

Lady Windermere; Leopoldina de la Campa.
Mistress; Elena de Arcos.
La Duquesa de Berwick; María Gastón.
Lady Agatha Carlisle; Rosita de los Reyes.
Lady Plindale; Lydia Rayneri.
Lady Stutfield; Ofelia Valverde.
Lady Jedburgh; Minin Abello.
Ministress Gowper-Gowper; María Julia Casanova.
Rosalía; Graciela Rodríguez.
Miss Grahamn; Celita Rayneri.
Mistress Bowden; Lourdes Caballero.
Lady Paisley; Margot Florez.
Lady Bilston; Margarita Rayneri.
Lord Windermere; Fernando Florit.
Lord Darlington; Miguel Llao.
Lord Augusto Lorton; Eugenio Florit.
Mister Dumby; Lilo Oyarzun
Mister Graham; Ricardo Florit.
Mister Hopper; Guillermo Andreu.
Parker; Rafael Ayala.
Mister Hufford; Julio Jané.
Sir Jaime Royston; Armando Aurios.
Mister Arturo Boden; René Silvio Castellanos.
Lord Paisley; Johny Carvajal.

EN EL INSTITUTO CLINICO

El joven Antonio Font y Calvo, hijo de la señora María Teresa Calvo viuda de Font, ha sido sometido a una arriesgada intervención quirúrgica, en el Instituto Clínico de la Habana.

Dicha operación le fué practicada con grandísimo éxito, por el notable cirujano doctor Gonzálo E. Arostegui, director de aquella magnífica institución médica.

VEDADO TENNIS CLUB

Esta tarde se celebrará en el Vedado Tennis Club el bridge-party organizado por un grupo distinguido de señoras y señoritas de la sociedad habanera, para recaudar fondos con destino a las obras de la piscina.

Se jugará bridge en los salones altos del club, y dominó y demás juegos en la planta baja.

A juzgar por las personas que han separado mesas para esta fiesta, podemos augurar a la sociedad del Vedado un brillante éxito.

La comisión suplica a los jugadores vayan provistos de los útiles necesarios para cada juego, por las dificultades naturales causadas por la gran cantidad de reservaciones hechas.

CLUB NAUTICO DE BARACOA

El simpático club de la playa de Baracoa ha vuelto a reorganizarse eligiendo de presidente al distinguido caballero Octavio Poey.

Volverán las fiestas de verano, en la casa club de Baracoa, a alegrar el concurrido balneario.

El próximo domingo, día dos de julio, se celebrará una matinée bailable y tomarán posesión de sus cargos los miembros de la nueva directiva electa.

EN LA SALA FALCON

El próximo sábado, a las nueve de la noche, se celebrará en la Sala Falcón un concierto homenaje al maestro Juan González y sus discípulos Graziella de los Santos de Ochandategui y Domingo Ochandategui.

En este acto tomarán parte, además de los homenajeados, los profesores Rafael Ugarte y Carlos Fernández Vila, Gaspar Betancourt, la soprano dramática Josefina Morell de País y otros notables aficionados.

BODA

En la tarde de ayer contrajeron matrimonio la gentil señorita Ondina Fernández Cabrera, con el teniente del Cuerpo de Ingenieros Augusto César Tapia.

Dicho acto se verificó en la notaría del doctor Felipe Rivero y Alonso, distinguido abogado y notario de esta capital.

Fueron testitgos, por una y otra parte, los señores Avelino González jr. y Carlos Monressat Martínez.

OPERADA

La niña Sofía Fernández, hija de nuestro estimado compañero Carlos Fernández y su esposa la señora Rosa Duchein, ha sido operada en el «Instituto del Niño».

La operación, de las amígdalas, le fué practicada por el conocido especialista doctor Abelardo Codinach.

El estado de la paciente es muy satisfactorio.

EL BAILE BLANCO

El sábado veintinueve del próximo mes de julio tendrá efecto la gran diosa fiesta bailable, que con tanto éxito viene organizando la directiva de la Creche Finlay, que preside la señorita Caridad Coello.

Se celebrará en el «roof garden» del Hotel Presidente y promete resultar un gran acontecimiento.

Dicho «roof garden», será decorado especialmenteñ. También se presentará un gran «show» en el que tomarán parte numerosos artistas.

EL ESTRENO DE HOY

Una interesantísima película, de simpático argumento, será estrenada hoy en el teatro Fausto.

Nos referimos a «La Chica del Guardarropa» interpretada por Sally Eilers y Ben Lyon.

Pasará por la pantalla en los turnos de tres y media, cinco, seis y media, ocho y nueve y media, completándose el programa con el último noticiero Fox.

Para el viernes anuncian las carteleras de Fausto el estreno en Cuba de «El Gran Domador», sensacional película llena de emociones.

EN LA IGLESIA DEL ANGEL

Mañana jueves, a las nueve y media de la noche, en la Iglesia del Santo Angel Custodio, se celebrará la boda de la encantadora señorita Haydee Martínez Renior con el doctor René Hernández y Arias.

La ceremonia será apadrinada por la señora María Arias de Hernández y el señor Evaristo Martínez Goberna.

Testigos, por parte de ella: el doctor Ramón Pagés y Solís, Presidente de la Audiencia de Matanzas; el teniente coronel Héctor de Quesada, del Estado Mayor del Ejército y los doctores Félix Martínez Goberna y Pedro Pablo Llaguno.

Por el novio: los doctores Horacio Ferrer, Andrés Rodríguez Acosta, Lorenzo Arias y Tomás Llanes.

El ramo para la gentil novia será un precioso modelo de la «Casa Frías», el elegante jardín del Vedado.

La señorita Martínez recibirá a sus amistades en la tarde de hoy miércoles.

CHATEAU MADRID

En la fiesta de anoche en Chateau Madrid, que resultó como siempre animadísima, hizo su debut la magnífica pareja de bailes Ibis—Halmar, notables intérpretes de los bailes clásicos, quienes también se presentaron en bailes acrobáticos, alcanzando en ambos números grandes aplausos de la concurrencia.

El encantador lugar de recreo se encontraba lleno con numerosos «parties» formados por una selecta representación de la sociedad habanera.

Atendía a todos con suma mabilidad el nuevo «maitre d-hotel» Maurice Valls que ha dirigido otros afamados restaurants de nuestra ciudad.

Mañana jueves, día de moda, se celebra la fiesta homenaje a los triunfadores del concurso de natación que se efectuó en la piscina del Hotel Nacional. En ese acto se les hará entrega a dichos jovenes de las medallas ganadas.

Se servirá un espléndido menú al precio de uno cincuenta el cubierto.

EN LA CAPILLA DE LA SALLE

Como hemos anunciado contraerán matrimonio el próximo domingo la bella señorita Mercedes Loynaz del Castillo y Perdomo y el joven José Isasi Batlle.

Ceremonia en la intimidad que se verificará a las diez de la mañana en la hermosa capilla del Colegio de la Salle, en el Vedado.

La señorita Loynaz ha elegido el ramo de novia entre la rica colección de «El Clavel», el famoso jardín de los hermanos Armanda en Marianao.

CIRCULO DE BELLAS ARTES

En el nuevo edificio del Círculo de Bellas Artes, en la calle de Industria, a partir del primer jueves de julio, el doctor Ernesto Angulo ofrecerá una conferencia semanal ilustrada con recitaciones.

En estos actos, bajo los auspicios de la Academia de Artes e Idiomas, disertará el doctor Angulo sobre los poetas de América y sus obras.

Dichas conferencias se desarrollarán en el siguiente orden:

1.—Chocano. Su vida y sus obras. 2.—Rubén Darío. 53.—Urbina. 4.—Nervo. 5.—Eloy Blanco. 6.—Julio Flores. 7.—Bazil y otros.

Edel FARRES.

Café SA....TIS....FA....CE
por su gusto, su aroma y la invariable calidad, el CAFE de
LA FLOR DE TIBES S.A
REINA 37 • TELEFONOS A-3820 / M-7623

—NO ESPERE... A QUE SE LO DIGAN...
—VENGA HOY MISMO...
••TRIANON••
GRAN VENTA-REGALO

Los modelos más originales en piel blanca en todos tamaños desde $1.25.
SANDALIAS DE NIÑOS DESDE 50 c.
Glacé blanco cristal, tacón alto. ANTES $4.50
AHORA $2.50
J. ALVAREZ
Neptuno y San Nicolás
Teléfono: A-7004

Es introducida en España la picadura procedente de Cuba con falso sello de garantía

En la última junta efectuada por la Unión de Fabricantes de Tabacos y Cigarros fueron aprobados acuerdos de la Bi-Provincial de Torcedores sobre el trabajo en los talleres

Además de los asuntos rutinarios de carácter interior y de los temas más importantes, de los cuales dimos amplios detalles en nuestra edición de ayer, la Directiva de la Unión de Fabricantes de Tabacos y Cigarros, en la junta celebrada el día 26 bajo la presidencia del señor Fernando Palicio y actuando de secretario el señor Rogelio Palicio, asistido por el subsecretario señor José C. Beltrons, adoptó también los siguientes acuerdos:

Darse por enterada de una interesante carta de la Associated Havana Cigar Importers, de Londres, en relación con la propaganda proyectada en favor del legítimo tabaco habano.

Quedar informada de una carta recibida del señor Luis Belaunde, de de Madrid, remitiendo una precinta o sello de garantía falsificado, que separó de un paquete de picadura que se vendía como procedente de la Habana y se decía introducido en España de contrabando, y aprobar la gestión hecha por escrito ante el Secretario de Estado, para que por medio del embajador de Cuba se interese la persecución del falsificador o falsificadores de dicho sello, que tiene el carácter de timbre del Estado.

Haber tenido conocimiento de una carta recibida de la Federación Bi-Provincial de Torcedores de Habana y Pinar del Río, transcribiendo un acuerdo tomado por dicha Federación, relativo al trabajo en los talleres radicados en los lugares donde tiene jurisdicción ese organismo y exponiendo los fundamentos de dicho acuerdo, el cual fué aprobado por la Junta por estimarlo razonable y justo acordándose a la vez que de la referida carta se dé traslado a los fabricantes de tabacos asociados para su gobierno.

Aprobar los proyectos de informes propuestos por la Secretaría sobre solicitudes de marcas para tabacos, cigarros y picadura enviadas por la Secretaría de Agricultura a ese objeto.

LA DISTRIBUCION DE LOS PREMIOS EN EL COLEGIO DE LAS M. M. URSULINAS

El pasado domingo tuvo lugar la solemne distribución de premios en el Colegio de Ursulinas que airoso se levanta en las Alturas de Almendares.

A las tres el amplio salón de actos se encontraba ocupado por una selecta concurrencia ávida de presenciar el acto.

Pocos momentos después hacía su entrada en el plantel nuestro estimado Prelado Monseñor Ruiz, que iba a presidir el acto.

A las tres se inició el reparto que se ajustó al siguiente programa:

Himno Nacional.
Discurso: H. Matalobos.
Marcha Turca. A. A. Castellanos. Aleida Retana y M. Manuela Avila.
Premios 1, 2 y 3 Grados.
Pepita. Comedia en inglés por algunas niñas del Cuarto Grado.
Medalla de la Congregación. Poesía. Hilda Matalobos.
Grieg. Mozart. Sonata allegro. Aleida Retana. A. A. Castellanos.
Daisies. Poesía. Marta Casas.
Premios Cuarto Grado.
A la Virgen del Recuerdo. Poesía. Beatriz Navarrete.
Premios Cuarto, Quinto, Sexto y Séptimo Grados.
Vacación Coro.

Todos los números fueron ejecutados con gran precisión y limpieza, cosechando sus intérpretes grandes aplausos.

Medallas, libros y diplomas fueron distribuídos entre las educandas.

Presidió el acto Monseñor Ruiz, Arzobispo de la Habana, a quien acompañaban Monseñor Amigo, Capellán del colegio; P. P. A. Marinas y Cortina, doctor Manuel Cuadrado, Síndico de Ursulinas y su distinguida esposa y la Superiora del Colegio.

EXPOSICION DE LABORES

Acompañados de nuestra bella amiga señorita Ana María Martínez, visitamos la variada y delicada Exposición de Labores en donde pudimos admirar delicados trabajos de todos los grados y asignaturas, bordados, repujados y la de economía, observando el concienzudo trabajo de las profesoras de Ursulinas.

Inició se el desfile a las cinco, que resultó animado y hermoso.

Felicitamos a la Superiora de Ursulinas, por su triunfo en el curso que termina y con ella al Capellán Monseñor Amigo y al Síndico nuestro estimado amigo el doctor M. Cuadrado.

Lorenzo BLANCO.

NEVERAS GRADE MARK OSOBLANCO
ELECTRICAS Y DE HIELO
EN MUEBLERIAS Y FERRETERIAS

M.E.C.D. 2016

¿Totalmente Agotada?

Tome Compuesto Vegetal de Lydia E. Pinkham

Vaivén incesante, pasos y más pasos: los quehaceres del hogar cansan a la mujer hasta el punto que se siente con ganas de recostarse, pero sin tiempo para ello. Hasta que se siente totalmente agotada.

El Compuesto Vegetal de Lydia E. Pinkham sirve de alivio en estos casos. Su acción tonificadora renueva las fuerzas y facilita el trabajo cotidiano.

El 98% de las mujeres que nos escriben nos dicen que esta medicina les proporciona alivio. Cómprese una botella y se verán los resultados.

LA PRIMOROSA VERBENA DE LOS BARCALESES

Con el título de «Una Noche de Alegría», se organiza una Verbena en los amplios salones de El Carmelo, para el día primero de Julio; en homenaje al señor José Tomé, Director del célebre Quinteto «Los Barcaleses».

Tres conjuntos musicales serán los encargados de amenizar tan hermosa fiesta, de los que daremos sus nombres en próxima fecha.

Entre otros muchos regalos cuenta ya la Comisión con más de mil, donados por las casas comerciales de esta plaza: «La Sortija»; y la perfumería «Astra», con los que obsequiarán a la concurrencia.

UN CABLE DEL CENTRO GALLEGO AL PRESIDENTE RODRIGUEZ, DE MEXICO

Al circular la noticia de haber sido encontrado el avión «Cuatro Vientos» con sus tripulantes muertos, el Presidente del Centro Gallego, cursó el siguiente telegrama:

Presidente República México.
Ciudad de México.

Profundamente conmovidos fatal noticia inmortaliza gloriosos aviadores Barberán-Collar, mitiga dolor muestras de amor y sacrificios esa hidalga nación. Testimonio en persona Vuecencia inmenso agradecimiento esta colonia, al valeroso Cuerpo de Aviación, Ejército y pueblo de México.

Jesús Pérez Cabo,
Presidente del Centro Gallego.

FUERTE Y ENGORDA
OXOIDE
1 copa de 100 c.c.-½ lb. CARNE FRESCA
Alimenta sin cansar su
ESTOMAGO
Sabroso - Aromático
EXIJA LEGITIMO OXOIDE
Varias veces al día
Jugo carne de 97% Extracto concentrado al 23% en peso
PREPARADO POR
DROGUERIA "SARRÁ"
LA MAYOR

FARMACIA
DROGUERIA
de
"JOHNSON"
DE TURNO LOS LUNES
Obispo No. 30 TELEFONO-A-2129.

LA MAYOR
35 EDIFICIOS
700 EMPLEADOS
SARRA
DROGUERIA
ABIERTA TODOS LOS DIAS
TODA LA NOCHE LOS MARTES
A-8026 A-3041

Farmacias de Turno

MIERCOLES

HABANA

Tenerife y Carmen . .	M-5121
Jovellar entre M y N . U-6655	U-2220
Estrada Palma y Trocadero	M-5052
Ave Simón Bolívar número 107	M-4185
Villegas No. 33 . . .	M-4030
General Silverio S. Figueras 23	M-5190 A-7818
Bartolomé Masó número 48.	U-6813
Ave de la Independencia y Ave Menocal .	U-6808
San Ignacio 53, esq. a Luz	M-6677
Zenea y Oquendo . .	U-6924
Zenea No 91.	M-4160
San José y Gervasio U-6969	U-3030
Ave de la República y Gral. Aranguren .	M-4458
Habana 187.	M-4604
Gral. Carrillo No 172	U-7077
Rafael María de Labra No. 51 . . .	M-3998
Ignacio Agramonte número 36½	M-4598
República del Brasil y Mercaderes . . .	A-6418
Máximo Gómez No. 246	M-5086
Castillo y Sta. Rosa .	M-4555
Amistad y San José .	A-6663
Benjumeda 7	U-6958

VEDADO

Calle 12 entre 13 y 15 .	F-3339
Calzada No. 84 entre A y B	F-6271
Calle 23 y G. . . .	F-6119
Calle 9 esq a I. . . .	F-6161

VIBORA

10 de Octubre No 695 I-7678	I-7559
San Francisco y Buenaventura I-7207 .	I-7618
Milagros y Felipe Poey	

JESUS DEL MONTE Y SANTOS SUAREZ

Rodríguez y Dolores .	I-7618
Santos Suárez No, 10 .	I-7332
Juan Delgado y Lacret.	I-7756

LUYANO

J. Alonso e Infanzón .	X-2371

CERRO

Sarabia y Borrero . .	A-3579
Palatino y Atocha .	I-7719
Vista Hermosa 14 esquina a la Rosa .	I-2324
Calzada del Cerro número 859	I-7486

NOTA. Este grupo deberá prestar el servicio público todo el día y la noche de los Domingos y Fiesta y Duelo Nacional siguientes: Febrero 5; Marzo 19, Abril 30; Junio 11; Julio 23; Septiembre 3; Octubre 15; Noviembre 26

HABANERAS

LA MODA ACTUAL

TRAJES DE ALGODON

Los nuevos trajes festivos de algodón no son ya tan simples y desprovistos de adorno como han venido usándose; muy al contrario: llaman la atención por el arrojo en su colorido, corte y adornos. La tela de estos vestidos puede ser lisa o estampada, de textura tiesa y trasparente como el organdí. Las telas estampadas deben ser de figuras atrevidas y de colores vivos, las de cuadros grandes y de puntos están muy de moda para los trajes de noche y son mucho más elegantes que los de dibujos pequeños.

El traje que se ve en la ilustración lleva un corpiño sencillo con escote en V y sobaqueras bastante hondas. Es muy fácil cortar este corpiño por cualquier molde común: se recortan las sobaqueras más de lo corriente en el extremo inferior y se ahorman al cuerpo las costuras de los lados. En una lección reciente enseñé la manera de agregarle longitud y anchura a un molde de falda común. El método consiste en rasgar el molde en panales, agregarle al borde inferior de cada panel la longitud necesaria para un traje de noche y a los lados de los paneles la amplitud que se quiera. El vuelo del traje del grabado empieza entre las caderas y las rodillas. Las costuras se hacen de arriba para abajo y el borde inferior de la falda se arregla al cuerpo.

Las costuras de la falda y las sobaqueras se acentúan con rizados de la misma tela que miden ocho centímetros de ancho después de terminadas. Se cortan tiras de 15 centímetros de ancho, a lo largo de la tela Estas tiras deben medir el doble de la longitud que van a tener ya rizadas. Las orillas de los añadidos de estas tiras deben recortarse muy cerca del pespunte y sobrecerse. Se doblan las tiras y se fruncen como se indica aquí en el diagrama de la izquierda. Para hacer este recogido puede usarse el fierro de fruncir de la máquina, si se quiere.

DETALLES ELEGANTES

Siempre es permitido llevar un toque de color ya sea en el cuello, el cinturón o en cualquier otro detalle que acompañe el conjunto y hagan que el **ensemble** negro resulte a la vez bonito.

Laurin emplea mucho los colores que alegran los trajes coloca un **chou** enorme de pétalos de organza, chiffón o cosa parecida en rosado pálido sobre un traje negro que ha de ir acompañado de un sombrero rosado, y collar y guantes del mismo color.

Uno de sus ensembles de tarde que más éxito obtuvo es **Troubadour.** Es de crepé de dos piezas con un lazo rosado que parece una flor en el pecho.

Lelong presenta unos modelos preciosos para **bridge**, de mangas hasta el codo con puños y cuello de organdí en tono pastel.

REGLAS DE SOCIEDAD

Cuando sucede algo imprevisto o inesperado que impide la celebración de una fiesta o comida, la señora de casa ha de enviar por un mensajero especial una notificación anulando el compromiso, escrita en tercera persona, pero de manera efusiva.

Sucede a veces que un invitado avisa a última hora que no puede acudir a la invitación. En este caso suele llamarse a un amigo para que ocupe el lugar del primeramente invitado. Si hay tiempo, se le escribe cuatro líneas cordiales, explicando la situación y pidiéndole que venga a ocupar el sitio del invitado que no puede asistir; si no hay tiempo, se le telefonea urgentemente.

Este es un caso en que se requiere sumo tacto y discreción, pues las personas sensibles pueden ofenderse de que se les pida ocupar el lugar que otro ha renunciado.

Si por un suceso inesperado no podemos cumplir la palabra dada de asistir a una comida, hemos de escribir inmediatamente una carta a la persona que nos ha invitado o si no hay tiempo para hacerlo se le avisará disculpándose por teléfono.

Por ningún concepto se debe pedir una invitación para nosotros mismos. Pero es absolutamente correcto que se solicite para un amigo o para un huésped de nuestra casa.

Supongamos que hemos invitado a pasar unos días con nosotros a una señorita que reside en otra población y en esos días nos llega una invitación para una fiesta entonces, queriendo ser a la vez corteses con la señora que nos invita y con nuestra huéspeda, escribimos a la primera pidiéndole otra invitación para ella.

CUIDADOS DE BELLEZA

Existen, evidentemente, algunos ejemplares de perfecta belleza que por desgracia no abundan mucho y la mayor parte de las personas deben contentarse con buscar medios artificiales para obtener la perfección del cuerpo.

A esto puede llegarse metódicamente por medio de cuidados continuos, inteligentes, que destruyan ciertas deformidades y hagan resaltar las partes salientes anémicas que nivelen y endurezcan, dando forma, según las leyes de la estética más pura, dotando al esqueleto de una envoltura que disimule la osamenta, bajo una capa brillante placentera a la vista.

LA ANGUSTIA DEL AGUA QUIETA

Párpado gris, inmóvil, con arrugas de piedra,
El brocal de ese pozo viejo y abandonado,
Ostenta las pestañas de unos troncos de hiedra
Y la ceja herrumbrosa de un arco mutilado.

En el fondo la oblea del agua muda y quieta
Es la pupila ciega de ese pozo desierto.
¡Pupila siempre fija, por la angustia secreta
De la imágen inmóvil bajo el párpado abierto!

Aunque corran las nubes, aunque traigan los vientos
Pétalos de rosales y hojas de pensamientos,
Aunque pasen amantes coronados de piedra,

Esta agua siempre fija, sin reflejos, tranquila,
En el fondo del pozo es la ciega pupila
Muda y desesperada en su cuenca de piedra.

Juana de Ibarbourou

MENU DEL DIA

Almuerzo	Comida
Melón a lo Oporto.	Grape fruit.
Revoltillo de queso.	Crema de chícharos.
Minutas de pescado.	Croquetas de cangrejos.
Filet Mignón.	Pollo en cacerola.
Ensalada de remolacha.	Ensalada de frutas.
Puding de pan.	Natilla quemada.

RECETAS DE COCINA

Pollo Grand Hotel

Se parte el pollo y se sofríe con mantequilla luego un poco de caldo, vino jerez y se deja bien tapado. Cuando está blando se le agregan trufas crudas cortadas en rebanadas gruesas con un poco de col, pimienta y nuez moscada.

Se pone diez minutos al horno para que se cocinen las trufas y se sirve en la freidera que debe ser de barro...

M. R. de FONTANILLS

La Colonia Española se conmovió con la noticia del desastre aviatorio

Todas las sociedades regionales expresaron su dolor por la muerte de Barberán y Collar. El Emb. de España pronunció palabras de condolencia. Manifestaciones y suscripciones

TRES DIAS DE LUTO

Ante las noticias oficiales últimamente recibidas, en todos los hogares de los españoles de Cuba se tributarán tres días de riguroso luto, izando en sus edificios y palacios, a partir, dé ayer las banderas a media asta, enlutando todos los balcones con crespones negros, y suspendiendo las clases de sus planteles y las labores en algunas de sus secretarías.

EL EMBAJADOR

Reiteradas, tristemente, las noticias oficiales sobre la tragedia en que perdieron la vida los inmortales aviadores españoles Barberán y Collar, tras haber realizado su proeza, que asombró al mundo, por la mañana, a las nueve, se reunieron en el Palacio de la Embajada de España los representantes de las sociedades españolas que integran el Comité de las mismas, haciendo acto de presencia los señores siguientes el Cónsul de España, señor Rafael López Santonja; el presidente del Casino Español y del Comité, señor Alfredo Cañal; el presidente del Centro Gallego, señor Jesús Pérez Cabo; el presidente del Centro Asturiano, señor Domingo Méndez y el ex presidente señor Vicente Fernández Riaño; el presidente de Dependientes, señor Avelino González; el presidente del Centro Vasco, señor Celestino Joaristi; el secretario del Comité, señor Valeriano Fernández Viña, que ostentaba además la representación de las Colonias Españolas de Manzanillo, Cienfuegos y Cárdenas; el presidente del Centro Monañés señor Francisco Salaya; el presidente del Círculo Republicano Español, señor Luciano Carregal; el vicepresidente del Centro Castellano, señor Marino Belmonte; el secretario de Propaganda señor Alejo Mejido; el presidente de la Cámara Española de Comercio, señor Manuel Otaduy; el secretario señor Rafael Egaña; el vicepresidente señor Bernardo Pardías; el señor Rafael Soro; el doctor Santiago Rodríguez Illeras; los secretarios de la Embajada, señores Miguel Espelius y Manuel Alvarez Raimúndez y por el Centro Andaluz, nuestro compañero Miguel Roldán.

EL EMBAJADOR DE ESPAÑA

Que fueron recibidos muy cordialmente por el Embajador de la República Española en Cuba señor Luciano López Ferrer y demás personal de la Embajada. El señor Embajador, en palabras profundamente dolorosas, reiteró a todos los presentes la confirmación de la tragedia que si contristaba desgarradoramente su ánimo abatido por la desgracia enorme en que sucumbieron los gloriosos nautas, le satisfacía verse asistido en momentos tan aciagos de toda la colonia española para poder exteriorizar unidos todos el dolor que les agobiaba.

Se expresaron opiniones relacionadas con los acuerdos a adoptar, especialmente por parte del señor Luciano Carregal, que llegara en aquel momento, que el Círculo Republicano había dirigido un manifiesto a los españoles todos de Cuba, para acudir en manifestación a la Embajada de México el domingo a expresar al Embajador el agradecimiento por la conducta del Gobierno de su país, pero el señor López Ferrer argumentó que ese acuerdo se había adoptado también por el Comité de Sociedades y convenía unificar todos los pareceres para realizar un hermoso acto conjunto.

Tras algunas palabras del señor Carregal, inspiradas en el deseo de cooperar al sentir de los españoles en general de reconocimiento al Gobierno de México, se acordó en definitiva el plan a seguir con motivo del doloroso acontecimiento por la colonia española de la Habana, y que es el siguiente:

MANIFESTACION

Acudir en imponente manifestación a la Embajada de México para expresar al señor Embajador, el sentimiento de gratitud de los representantes de la colonia española y recabar su autorización para organizar el jueves, a las cuatro de la tarde invitando al efecto al comercio a cerrar sus puertas, un acto colectivo público en honor del Gobierno de México, pueblo, ejército y aviación, saliendo al efecto de la Embajada de España en manifestación para la Embajada de México, todos los que quieran unirse a esta demostración de reconocimiento y cuya iniciativa se debía al Círculo Republicano Español.

Fomentar una suscripción pública, patrocinada, cuya centralización correspondería a la Embajada, a favor de la madre y hermana de Barberán que estaban a su cuidado, y del padre de Collar, familias que carecen de todo medio de subsistencia y recursos. Colocar por cuenta de las sociedades españolas una tarja en el lugar de donde partieron para su desgraciado vuelo Barberán y Collar, y exhortar a los españoles a contribuir a la suscripción iniciada para levantar un monumento en el aeródromo de Camagüey. Enviar al Gobierno de España un expresivo mensaje de condolencia e invitar a las Colonias Españolas del interior, delegaciones de sociedades, etc. a sumarse al acto del jueves.

EL SEÑOR CARREGAL

El señor Carregal, presidente del Círculo Republicano Español propuso también que fuese declarado día de luto también aquel que pasen los cadáveres de los gloriosos aviadores por la Habana si sucede, pero se aplace tomar en definitiva esta idea hasta que se conozcan más detalles, como igualmente la indicada por otro señor presidente de solicitar del Gobierno de España el envío de un barco de guerra a recoger los cadáveres.

AL CIRCULO REPUBLICANO

Contestando al presidente del Círculo Republicano el señor Bernardo Pardías, del Casino Español, dedicó sentidas palabras de congratulación para el Círculo Republicano por su gesto de unirse a las demás entidades en esta expresión del sentimiento de los españoles de Cuba por el triste fin de los nautas y su acuerdo de preparar la manifestación en honor del Gobierno de México, anhelando que esta manifestación de unión hoy perdure siempre y que aparte de las ideologías que en el sentido político desarrolle el Círculo Republicano, viva estrechamente unido en todas las demás manifestaciones de españolidad con el resto de las colectividades.

El señor Carregal agraeció aquellas manifestaciones y dijo que el Círculo Republicano no se había separado nunca de los sentimientos de la generalidad de los españoles, aunque tenga sus puntos de vista políticos que representa el sentir de la colectividad, que aspiran naturalmente a que todos los españoles de Cuba, además de esta condición fuesen republicanos.

El señor López Ferrer se congratuló de este aporte del Círculo Republicano Español al establecimiento del más fuerte nexo entre todos, y como republicanos ha considerado siempre a sus compatriotas de Cuba, que tienen su representación en esas fuertes colectividades que son las sociedades de cada región.

En ellas—agreg—fuí recibido con todos los honores, agasajado y enaltecida la República, como antes lo fueran los hombres representativos de todas las tendencias radicales que pasaron de Cuba, que encontraron las puertas de esas casas abiertas y los brazos prestos a estrecharlos mirando sólo en ellos a españoles y que él igualmente, vinculada en esas entidades la representación de la colonia, que estimaba a toda republicana también.

EN LA EMBAJADA MEXICANA

Terminada la sesión en la Embajada española, todos los concurrentes, presididos por el señor Luciano L. Ferrer, se dirigieron a la Embajada de México, donde fueron cortés y muy atentamente recibidos por el Embajador de la nación hermana, señor Adolfo Cienfuegos Camús, con el secretario señor Jorge D. Segura, El señor Luciano Ferrer, otra vez en un rosario de palabras palpitantes de dolor, hizo saber al señor Cienfuegos cómo las representaciones de las Sociedades españolas, transidas de dolor, sentían mitigada esa pena por la conducta toda generosidad y sacrificio del Gobierno de México y acudían a expresarle en aquella manifestación espontánea y sincera.

Contestó agradecido el señor Cienfuegos, agregando que este doloroso suceso ha servido para que una vez más México demuestre a España su amor profundo y que la conducta de su Gobierno, que no ha hecho sino lo que estima debió hacer, tiene además el mérito del gran sentimiento racial que siempre inspiraron sus actos.

Aceptó reconocidísimo el acuerdo de la celebración de la manifestación el jueves y en virtud de las indicaciones del señor López Ferrer, para mejor lucimiento del acto, se convino que éste tenga lugar a las cinco de la tarde, partiendo de la Embajada de España.

En el Consulado de México, sito en la calle 19 y J, a fin de acortar el trayecto a los manifestantes, esperará el señor Embajador de México a los españoles que formen la manifestación.

Con efusivas demostraciones de gratitud se despidieron el señor López Ferrer y los presidentes del Embajador señor Cienfuegos y del secretario señor Dreassler.

HERMOSO RASGO

También llegó a la Embajada de México cuando se celebraba la reunión el general retirado del ejército español don Federico de Monteverde, quien comunicó que el Gobierno de Cuba, accediendo a las indicaciones de los Secretarios de Estado y de Gobernación, devolvía al Embajador de España los tres mil pesos que donaron Barberán y Collar, para los indigentes cubanos, a fin de que con ellos se inicie la suscripción a favor de las familias de los héroes.

A esta suma se agregaron los tres mil pesos que tiene en su poder el Embajador para los indigentes españoles.

LUTO EN LAS SOCIEDADES

Ayer tarde comenzó a cumplir el luto por parte de las sociedades decretado en la reunión celebrada en la Embajada, izándose en los palacios sociales, las banderas a media asta, enlutándose los balcones y suspendiéndose todas las manifestaciones de vida social.

LA SECRETARIA DE ESTADO

Momentos antes de comenzar la reunión recibió el señor López Ferrer la visita del introductor de Embajadores señor Soler y Baró que le entregó una nota de pésame en nombre del secretario interino de Estado y expresó también a la señora de López Ferrer el testimonio de pésame de la señora de Herrera.

DE LAS HIJAS DE GALICIA

Al confirmarse la noticia de la trágica muerte de los gloriosos aviadores españoles capitán Mariano Barberán y teniente Joaquín Collar, la sociedad «Hijas de Galicia» curso dos cablegramas, uno dirigido al presidente de la hermana república mexicana, testimonio de gratitud al noble pueblo mexicano por su ejemplar e inolvidable proceder y el otro de sentido pésame al Presidente de la República española. El texto de esos cablegramas está redactado del siguiente modo:

«Habana, junio 27 de 1933.—Presidente México.—En usted agradecemos noble pueblo mexicano inolvidable cooperación auxilio infortunados aviadores españoles Barberán y Collar, portadores abrazo nuestra Patria.—Hijas de Galicia.»

«Alcalá Zamora, Presidente República, Madrid, España.—Partícipes momentos alegría triunfal llegada Cuba gloriosos aviadores Barberán y Collar, sentimos inmenso dolor fatalidad interrumpiese término cariñosa misión cerca glorioso pueblo mexicano, arrebatando ases nuestar aviación.—Hijas de Galicia.»

PESAME DEL CENTRO GALLEGO

Confirmada tristemente la noticia la inmensa tragedia donde perdieron la vida los españoles inmortales Barberán y Collar, el presidente del Centro Gallego, señor Juan Pérez Cabo, expidió al Presidente de la República española el siguiente telegrama:

Alcalá Zamora, Presidente República española. Madrid.—Contristado irreparable pérdida nuestra patria aflige perecimiento aviadores Barberán y Collar en nombre colonia gallega reciba testimonio fervoroso nuestro pesar más sincero tan dolorosa ocurrencia.—Jesús Pérez Cabo, presidente del Centro Gallego.

SOCIEDADES ESPAÑOLAS

Los de la Asociación Canaria van a Cabaiguan en cuya delegación se celebrarán varios festejos

Van todos los elementos de la Comisión Ejecutiva, presididos por el presidente, doctor Miguel Díaz, en cuyo honor habrán de celebrarse actos de muy significada importancia y de cordialidad

El próximo sábado, día primero de julio, saldrá de esta capital con dirección a Cabaiguán varios elementos integrantes del Comité Ejecutivo y de la Sección de Propaganda de la Asociación Canaria, con objeto de asistir a los festejos que se vienen preparando por la Delegación de esta Institución en Cabaiguán y que fueron suspendidos en el pasado mes de mayo.

Conducirá a los excursionistas dos ómnibus especialmente contratados para este fin, el cual, como dejamos dicho, saldrá el sábado, día primero, de doce a una de la tarde, del café «Las Delicias», sito en Dragones y Egido.

Además de los componentes de los organismos citados asistirán un buen número de damas y damitas pertenecientes al Comité Femenino de la Sección de Propaganda.

El programa de los festejos en Cabaiguán es el siguiente:

Sábado primero de julio: baile en el local social de la Delegación, a las ocho de la noche, organizado por el Comité de Damas de la Delegación de Cabaiguán.

Domingo 2: a las diez de la mañana, visita a distintas localidades pertenecientes a la Delegación de Cabaiguán.

A las doce m., almuerzo popular, ofrecido en honor de los visitantes y al que asistirán asociados pertenecientes a las Delegaciones de Morón, Taguasco, Zaza del Medio, Cabaiguán y las representaciones de Pina, Ciego de Avila, Placetas y Camajuaní.

A las tres de la tarde, magna asamblea de asociados, en la que harán uso distinguidos oradores, contándose entre ellos el doctor Miguel A. Díaz, presidente general de la Asociación y el señor Antonio Navarrete de Cárdenas, presidente de la Sección de Cultura.

A las seis de la tarde, regreso a la Habana.

Las personas que deseen concurrir no deben olvidar que tienen tiempo de inscribirse para que se les reserve su asiento en los ómnibus hasta el próximo viernes 30 del actual, a las seis de la tarde, pasado este plazo no se le garantiza el asiento. Como ya hemos dicho en anteriores notas el pasaje de ida y vuelta a Cabaiguán vale dos pesos sesenta centavos

ALMUERZO Y MATINEE DE LOS NATURALES DE ILLAS

Van de fiesta y de fiesta grande y galana estos astures valientes del hermoso Concejo de Illas. Y van nada más ni nada menos que a La Polar, edén de flores y de mujeres bonitas. Allí cabe los amables techos del gran Salón Polar, todo frescura y elegancia celebrarán una cordial y muy elegante fiesta, pues que así son todas las que celebran todos los simpáticos illanos. Se iniciará con un gran banquete sirviéndose un excelentísimo menú al que seguirá una matinée deliciosa, amenizada por conjuntos musicales que ejecutarán lo más selecto de su repertorio en materia de bailables. Así que todos los socios están que tiran la montera picona por lo alto.

La fiesta será galana en verdad.

UNA HERMOSA FIESTA EN TODA «LA TROPICAL»

Las orquestas contratadas para esta magna fiesta, que promete culminar en un éxito sin precedentes, son las de Antonio María Romeu, Belisario López y la Sonora Matancera.

Entre los atractivos de que podrán disfrutar los asistentes a tan original fiesta, figuran las lidias de gallos que se llevarán a efecto en la gran valla que en el día de ayer quedó construída y en la que los bravos gallos jerezanos del popular Joseíto Sosa, probarán su calibre.

También quedó instalada la plataforma en que se verificarán los concursos de danzón, son y de cantos guajiros y en la que bailarán dos de nuestros mejores artistas del género cubano, la rumba criolla y el zapateo cubano.

Hasta el presente sabemos que se han separado más de cincuenta merenderos, y se nos encarga que toda persona que desee reservarlo, puede llamar al teléfono I-5281 al Sr. Ismael Nápoles, de 8 a 11 a.m., y de 1 a 5 p. m.

El precio de entrada es de 50 centavos los caballeros, y las damas, gratis.

DEL SANATORIO DE LAS «HIJAS DE GALICIA»

En la casa de salud de «Hijas de Galicia» practicó ayer una operación el doctor Emilio García Tuduri teniendo de ayudante al doctor Diego Suárez Villasuso; y en la sala de maternidad dió a luz una asociada, naciendo un varón, teniendo que hacer una gran extracción el Jefe de esa dependencia, doctor Alfredo Alvarez.

En los gabinetes de la Quinta han sido consultadas 413 asociadas, y los médicos del servicio de urgencia efectuaron 20 visitas a domicilio.

Salieron dadas de alta: Obdulia Fernández, Elena Lamas, María Dolores Ladra, Francisca Sierra y Emilia Gutiérrez.

Ingresaron: Amparo Bartual, María Fernández, María Teresa Lines, Manuela Bello, María Piñeiro, Ana Santiago, María López, y los niños Alberto Rodríguez y Rodolfo Lancerica.

SUSCRIBASE Y ANUNCIESE EN EL «DIARIO DE LA MARINA»

JUNTAS DIRECTIVAS

AGRUPACION ARTISTICA GALLEGA. Celebrará Junta General ordinaria hoy, día 28 del actual, a las ocho y media de la noche, en su local social.

LA LIGA SANTABALLESA. Celebrará Junta Directiva hoy, día 28 del actual, a las ocho y media de la noche, en Consulado 94.

PUENTES DE GARCIA RODRIGUEZ, celebrarán Junta Directiva, hoy día 28 del actual, a las 8 y media de la noche en el Centro Gallego.

CLUB BELMONTINO.—Celebrarán junta general de segunda convocatoria, hoy, día 28 del actual, a las ocho y media de la noche, en el Centro Asturiano.

Se prepara con todo esmero la gran exposición escolar de los alumnos y alumnas del G. Callego

En ella habrán de figurar los delicados y artísticos trabajos laborados con celo exquisito por la estudiosa colmena de niños y de niñas que concurren al gran plantel «Concepción Arenal»

En los espléndidos salones del Centro Gallego se está preparando con todo esmero la Exposición escolar de su plantel «Concepción Arenal» comprensiva de las clases de dibujo y pintura de la Academia de Bellas Artes. El acto de inauguración, que presidirá el Presidente general señor Jesús Pérez Cabo, tendrá lugar con toda solemnidad el sábado 1o. de Julio, a las nueve de la noche, el cual será abierto hasta el día 3 inclusive, durante cuyos días podrán visitarla cuantas personas deseen conocer la eficiencia de la enseñanza que se recibe en este plantel modelo que honra a la institución que lo sostiene.

La instalación de la Exposición es dirigida por la culta Directora señora Andrea López, viuda de Ares, auxiliada por las distinguidas profesoras de las clases respectivas, quienes como en años anteriores han de hacer gala de su buen gusto en la disposición estética del heterogéneo y numeroso conjunto de trabajos realizados por las alumnas.

Las Secciones de Cultura y Bellas Artes, que presiden los señores Manuel Campos y José Bermúdez Nieto, están satisfechísimas de la paciente y fructífera labor desarrollada durante el curso por profesores y alumnos, los primeros demostrando una celosa dedicación a las funciones de su delicado ministerio, y los segundos patentizando con sus hermosos trabajos escolares el aprovechamiento de la enseñanza quereciben.

ALGO SOBRE UN ACUERDO

La Comisión Ejecutiva del Centro Gallego, en sesión extraordinaria últimamente celebrada, conoció de un informe de la Sección de Propaganda, seguido de un plan para resolver de una vez para siempre, la situación anómala de la Delegación de Guantánamo no de Santiago de Cuba, como por una mala interpretación ha dicho un periódico y cuya rectificación se nos ruega.

Después de una amplia deliberación sobre el asunto, se acordó elevarlo para su estudio al abogado consultor de la Sociedad.

EL GRAN BAILE EN EL «CLUB DE FERRETEROS»

El festival anunciado para el sábado 8 del entrante mes de Julio, en el Club de Ferreteros, resultará magnífico.

Dados los preparativos que se hacen para el mismo, por la entusiasta Directiva del Club con la cooperación de su Comisión de Fiestas y del Comité de Damas.

La Casa Club de la Calzada del Cero 547, lucirá para esta fiesta un bello decorado y una iluminación espléndente.

Algo artístico, original, que llenará la atención.

Habrá un excelente Show, formado por notables artistas, que gustará mucho a la concurrencia a la fiesta.

Numerosos los barrios y kioskos, en este Festival, que servirán bellas damas y damitas de nuestra mejor sociedad.

Los bailables estarán a cargo de la famosa orquesta «Havana Casino», la celebrada orquesta de Tomás Corman, el excelente septeto cubano 1927 y otros reputados conjuntos musicales.

Las entradas para los caballeros valen un peso y son muy solicitadas.

Las damas por invitación que se concederán en la Secretaría del club, todas las noches de 8 a 10, o en cualquier comercio de ferretería.

La animación que para esta fiesta reina entre nuestra sociedad, es inusitada.

El festival del Club de Ferreteros, el sábado 8 de Julio entrante, será un verdadero acontecimiento social.

LA FIESTA CAMPESTRE DE LOS DE CONCEPCION ARENAL

Organizada por la prestigiosa Sociedad Concepción Arenal, el domingo 9 de Junio, se efectuará una gran fiesta campestre a la finca «Las Piedras» en San Francisco de Paula.

El lugar escogido por los arenaleses para este «día de campo» es muy conocido, pero indudablemente que es la parte más indicada para esta clase de actos, el lugar que reúne más comodidades para estas fiestas. A parte de las grandes mejoras que se acaban de hacer, así como la ampliación de la glorieta y las diversas glorieticas que han sido construídas y otras adelantos más; nada que con esta fiesta los arenaleses se anotarán uno de sus más ruidosos éxitos y será considerada por la concurrencia como la fiesta del año, pues ha de dejar imperecederos recuerdos a cuantas personas asistan.

Sus organizadores tienen interés en hacer porque esta excursión sea distinta a todas las efectuadas hasta ahora, rodeando su organización de atractivos nuevos, en fin, una fiesta nueva.

Estaremos al tanto de los detalles de organización, para así comunicarlos a nuestros asiduos lectores. El tren excursionista saldrá de la Estación Terminal a las ocho y media de la mañana y regresará a las siete de la noche.

INTENSA LABOR DIARIA EN SANATORIO «LA BENEFICA»

La labor quirúrgica realizada en «La Benéfica» en el día de ayer ha sido sumamente intensa, como se verá por la relación que más abajo se detalla.

El cirujano doctor Rogelio Stincer, teniendo como auxiliares a los doctores Ferrer y Dou, practicó nueve intervenciones quirúrgicas; dos de las cuales han sido de urgencia, y muy laboriosas.

El doctor Fontanills, oculista, practicó dos operaciones de su especialidad.

Por el doctor Antonio Barrera, especialista de garganta, nariz y oídos realizó cuatro operaciones.

Fueron practicados por el doctor Valero, especialista de enfermedades pulmonares, doce pneumotórax.

En el gabinete de Rayos X, a cargo del radiólogo doctor Pablo Maciá, se practicaron 145 trabajos de su especialidad.

El doctor López Mayor, bacteriólogo, a cargo del laboratorio clínico practicó cincuenta y ocho análisis distintos.

En los gabinetes dentales, establecidos en el palacio social y en la Quinta, a cargo de los cirujanos dentistas doctores Fernández y Torres, se realizaron 38 trabajos dentales.

Fueron consultados por los señores médicos de visita noventa y siete asociados y por los médicos internos se dieron 118 consultas.

Han salido de alta, curados de sus afecciones, 21 asociados e ingresaron veintitrés.

ACTIVIDADES DE LOS ASTURIANOS EN CUBA

Organizado por la Sección de Ciencias y Letras de la Sociedad «Jovellanos», que preside el señor Eladio Fernández Alonso, se celebrará el próximo sábado un acto cultural en el local social de la misma, sito en O-Reilly 92 (altos.)

Disertará el señor González González sobre las actividades de los asturianos en Cuba. El señor González presentará un documentado trabajo sobre la fundación, desenvolvimiento, fines y actuación de las diversas sociedades y clubs que integran los distintos elementos de la colonia asturiana.

Los socios del Centro Asturiano y de la sociedad «Jovellanos» no necesitarán invitación especial para concurrir al citado acto.

BAILE CONFRATERNIDAD EN «DEPORTIVO HISPANO»

En el local social de los clubs Deportivo Hispano Americana y el Asturias, Estrella y Subirana, se celebrará un grandioso baile de confraternidad social, que lleva por título «Noche Bohemia».

La orquesta de Belisario López y el gran Septeto Invasora Habanera, tendrán a su cargo la parte musical.

El precio de entrada, el de costumbre, 20 cts. Las damas, gratis.

El sábado 1 de Julio, ofrecerá el local social de los tigres una regia iluminación y un bello adorno, debido a un magnífico artista.

Muchas sorpresas se preparan y sobre todo las damitas serán obsequiadas, como de costumbre, por la gentileza hispanófila.

M.E.C.D. 2016

EL MERCADO DE AZUCARES CRUDOS DE NUEVA YORK CONTINUO AYER CON MOVIMIENTO DE ALZA

La existencia de crudos de Cuba con fecha 24 del actual ascendía a 750.209 toneladas

Las exportaciones efectuadas desde enero primero hasta la expresada fecha de junio 24 fueron de 988,476 toneladas, contra un millón 276,076 en igual período del año de 1932

El Departamento de Estadística de Lamborn y Cía., da a conocer el siguiente estado sobre arribos, exportación, consumo y existencias de azúcares en los puertos de Cuba hasta junio 24, por años naturales, sin distinción de zafras, en toneladas de 2240 libras, con los embarques de refinados convertidos a valor crudo:

Semana terminada en junio 24: Arribos: 24.422; exportación: 38.481; consumo: 2.189; existencias: 750.209.

Total desde enero 1: arribos: 1.214.705; exportación: 988.476; consumo: 14.310.

Comparación con el año anterior

Semana terminada junio 25: arribos: 36.833; exportación: 37.049, consumo: 122; existencia: 1.183.015.

Total desde enero 1: arribos: 1.828.300; Exportación: 1.276.076; consumo: 41.182.

Resumen de la exportación
Enero 1 a Junio 24

1933

Europa	281.640
Canadá	19.648
Varios	16.160
	317.448
EE. UU.	671.028
	988.476

Enero 1 a junio 25

1932

Europa	388.311
Canadá	18.212
Varios	30.364
	436.887
EE. UU.	839.189
	1.276.076

Gestión de los cafetaleros para impedir que se importe en Cuba de modo fraudulento

Se acusa al «Trust» de estar tratando de traer enorme cantidad de café de Puerto Rico y Brasil haciéndolo aparecer que se trata de grano devuelto, a Cuba por no haber sido vendido

Sr. Ramón de León,
Representante a la Cámara.
Capitolio.—Habana.

Muy señor nuestro:

En la edición del DIARIO DE LA MARINA, de Mayo 30, aparece la información de que ha denunciado usted en la Secretaría de Hacienda, el propósito que tiene el Trust del Café de la Habana, para importar de una manera fraudulenta, enormes cantidades procedentes de Puerto Rico y Brasil, haciéndolas aparecer como devuelto a Cuba de los puertos a donde había sido previamente exportado, por no haberse allí vendido.

El procedimiento legal que pretende dársele a este escandaloso negocio, está amparado por la Partida 335 de nuestro Arancel, pero bajo ningún concepto puede ni debe permitirse que se lleve a vías de hecho ese intento, pues esto vendría a producir la ruina absoluta y permanente de los cafetaleros cubanos, quienes ya hemos sufrido bastante con la absurda depresión del mercado durante estos dos últimos años, debido precisamente a las maquiavélicas combinaciones del Trust y a las reiteradas versiones de que ya anteriormente habían introducido en el territorio cubano, enormes cantidades de café procedente del Brasil sin pagar derechos de ninguna clase.

Al principio de la presente cosecha productores que se encontraban muy necesitados de numerario, se vieron obligados a vender parte de la misma a precios tan ridículos como de $3.00 a ¡4.00, y $5.00 por quintal. Después con el tiempo, debido a las continuas exportaciones por Santiago, hemos logrado poder elevar su precio a los límites de $14.00 a ¡16.00 que actualmente se están pagando, y por ello resultaría una enormidad que ahora fuese permitido que al amparo de una partida de nuestro Arancel, se pretenda cometer el más audaz crimen de lesa patria, para los intereses cafetaleros de Cuba.

No es lo peor que debido a este hábil procedimiento en ciernes, bajen nuevamente los precios de dicho grano a ridículos límites, sino que este hecho ignominioso, hará desaparecer para el futuro toda fé y esperanza de tiempos mejores para los cafetaleros, pues si nos llegamos a convencer de que cada vez que los precios alcanzan límites razonables, por uno u otro procedimiento se van a introducir en Cuba cantidades sin pagar derechos, necesariamente nos veremos obligados a tener que abandonar definitivamente la producción de este grano, que es, puede afirmarse, el último reducto de independencia económica que nos queda al nativo cubano.

Es importantísimo sostener una permanente campaña, para impedir que pueda llevarse a cabo ese negocio, como también el otro de los contrabandos, pues si todos los interesados a ello firmemente nos proponemos, juzgamos que sería bastante difícil que pudiesen cometerse esos atropellos.

Aprovechando esta oportuidad para felicitarle calurosamente, por la prontitud con que ha actuado usted poniendo en conocimiento de las autoridades los propósitos que se están incubando, confiando sinceramente que este aviso haya llegado a tiempo y acogido con todo el interés que el mismo me merece.

Con el deseo de respaldar su actuación, también nos dirigimos al Sr. Secretario de Hacienda, y a los Congresistas de esta Provincia, para que igualmente hagan sentir su opinión opuesta a que puedan al amparo de nuestro Arancel, llevar a cabo semejante negocio, como igualmente su introducción fraudulenta, en forma de contrabando.

Ofreciéndonos incondicionalmente a sus órdenes, quedamos de usted como muy affmos, attos. y s. s.

Emilio Hernández e Hijos,
Gerente

MERCADO DE CAFE

Enero	5.64
Marzo	5.52
Mayo	5.61
Julio	5.61
Septiembre	5.63
Diciembre	5.64

COTIZACION DE BANCOS

Nat. City Bank	34¾	35¾
Chase Bank	30½	31½
Guaranty Trust	306	309
Bankers	63	64
First National	1440	1480
Irving	21½	22

BONOS DE CUBA

En Nueva York cerraron los bonos de Cuba a los tipos que se consignan a continuación, cuyos precios se entienden más los intereses devengados hasta la fecha:

REPUBLICA DE CUBA

	Comp.	Vend.
R. de Cuba. Speyer 5 por 100, 1904	94	—
R. de Cuba. Morgan. 5 por 100 1914	84½	88
R. de Cuba Morgan 4½ por 100	76	—
Obras Públicas 5½ por 100 1945	56½	56¾
R. de Cuba Morgan 5½ por 100	78	82

BONOS AZUCAREROS

	Comp.	Vend
Cuban Sugar	—	—
Eastern Sugar	17	18
Manatí Sugar	18	24½

BONOS FERROCARRILEROS

	Comp	Vend
Cuba Ry 5 por 100	35½	36
Cuba Ry 5 por 100	33	35

INTER. TELPH.—H. E. ELECTRIC

	Comp	Vend
Int. 4½ por 100	58½	59
H. E. Ry 5 por 100	31	40
H. E. Ry 5½ por 100	9½	10½

MERCADO DE TABACO

Posiblemente esta misma semana empiecen a pasar a terceras manos algunos lotes de rezagos y bancos de la nueva cosecha de Partido. Alguna firma de las que hacen escogidas en localidades de esta provincia, ha de tener ya en sus almacenes el más completo de uno o más lotes de las mencionadas clases. Porque levantado el tiempo y reanudadas las labores de selección en esos talleres, en seguida empezaron a recibir tercios las casas a que nos referimos.

Ese movimiento—con o alrededor de los rezagos y bancos nuevos—será el primero y más importante que veremos en estos días. Luego conoceremos de compras de capas de Vuelta Abajo, también de la nueva cosecha.

Pero ello no obsta para que entre una y otra cosa pasen también de manos lotes de otras clases, y de cosechas anteriores. Verdad que la mayoría de los compradores están estos días más pendientes de lo que ocurre en las zonas productoras, que de las actividades que pudieran desarrollarse en esta plaza. Sin embargo, siempre habrá algún exportador o algún fabricante que necesite de materia prima y entre en el mercado para comprar.

Precisamente, ayer, el señor Francisco Sierra, manufacturero en Tampa, establecido, estuvo en los almacenes de Sobrinos de Antero González para comprar y registrar ciento treinta y seis tercios, de tripas para fábrica, de una vega de Vuelta Abajo.

Otros menores lotes, cuyos totales no merecen detallarse, pasaron también de manos durante el día.

LA RAMA QUE ENTRO

En camión recibieron Aixalá y Ca. desde los talleres de escogida que tienen en San Antonio de los Baños, cincuenta tercios.

Setenta y cinco recibieron por ferrocarril, desde Guane, Domingo Méndez y Compañía. Tabaco nuevo también, de la escogida que hacen estos señores en Portales.

Fué esa la única partida que, hasta las seis de la tarde, había llegado a los patios de los ferrocarriles ayer.

EL CONSUMO EN EL NORTE

Anticipamos en nuestra información de ayer noticia sobre el aumento del consumo de tabaco torcido en los Estados Unidos de Norte América. Una reacción favorable que ha de repercutir no muy tarde en nuestro mercado de materia prima. Acaso la acción que están desarrollando en Las Villas algunas de las firmas que tienen negocios con los tabacaleros del Norte, obedezca a esa mejoría a que ayer nos referíamos. Mejoría que puede ser repercusión de la que se experimenta en muchos sectores de la industria y el comercio norteamericanos, desde que se han puesto en práctica las medidas dispuestas por el gobierno democrático. Sin duda que la implantación de la ley de la cerveza, ha tocado directamente a la industria tabaquera, como esperaban todos los que a la misma dedican sus actividades.

El consumo de todas las vitolas durante mayo del presente año, superó en 2.819.615 tabacos al de mayo del año pasado.

Pero veamos las cifras ofrecidas ayer.

Se consumieron en mayo último: de la clase A, 317.009.680 tabacos; de la clase B, 2.428.077; de la clase C, 48.236.746; de la clase D, 3.459.775 y de la clase E, 238.703. Total en mayo de este año, 371.372.981 tabacos.

En mayo del año pasado se consumieron: de la clase A, 285.609.705 tabacos; de la clase B, 4.485.307; de la clase C, 73.875.390; de la clase D, 4.489.857; de la clase E, 93.107. Total en mayo del año pasado, tabacos 368.553.366.

Como ayer decíamos, lo más importante para nuestros cosecheros de Las Villas y Vuelta Abajo, es la mejoría experimentada en las vitolas de las clases C y E, respectivamente, por razones que huelga apuntar.

En las vitolas de la clase E, que han de llevar de nuestra mejor rama de Vuelta Abajo, porque son las vitolas más caras, hubo un aumento de 145.596 tabacos, cantidad grande si nos fijamos en el total consumido.

Los cigarrillos de tamaño corriente tuvieron un aumento equivalente a 47.64 por ciento. También aumentó el consumo de la picadura un 13.50 por ciento y el de rapé un 14.59 por ciento.

Pero las cifras del consumo de esos productos las apuntaremos otro día.

Tono pesado en la Bolsa de la Habana

El mercado referente a las acciones se mantuvo quieto y muy irregular

Siguió ayer con tono pesado el mercado local de valores en la cotización oficial. Las emisiones de la República, especialmente los bonos de Obras Públicas y las obligaciones del Tesoro, estuvieron flojos en general. El resto de los bonos y obligaciones, quieto y sin cambios apreciables. Experimentaron libera mejoría los bonos de la Cuban Telephone y las obligaciones de los Ferrocarriles Unidos.

El mercado de acciones, quieto e irregular. Más débiles las preferidas de la Cuba Railroad y las preferidas de la Havana Electric Utilities. Sostenidas las preferentes de la Havana Electric Utilities y las acciones de los Ferrocarriles Unidos.

La cotización a término estuvo también quieta. Mejoraron sus cotizaciones los bonos de Obras Públicas 1945 y las obligaciones oro del Tesoro y casi todas las demás emisiones de la República, al igual que el resto de los bonos en general.

Ligeramente más firmes las acciones preferidas de los Ferrocarriles Consolidados y las acciones comunes de la Cuban Telephone.

Cerró el mercado a la expectativa.

LA PLATA NACIONAL HA ACTUADO EN TONO FIRME

El mercado de la plata acuñada nacional estuvo firme ayer. Se operó a base de 2. tres cuartos 13-16 y 2 11-16 por ciento de descuento. Cerró el mercado a los tipos de 2-11-16 y 2-9-16 por ciento de descuento, compradores y vendedores, respectivamente.

LA CAMARA DE COMERCIO DE CUBA TRATARA EL VIERNES SOBRE NUEVOS TRIBUTOS

El próximo viernes, por la tarde, celebrará junta ordinaria de directiva la Cámara de Comercio Cubana. Además de los distintos asuntos de carácter interior, se tratará en dicho acto de la propuesta reforma de los impuestos y de las distintas solicitudes de apoyo recibidas para combatir los aumentos de tributos y la creación de nuevos, recibidas de corporaciones económicas del interior

FUERTE Y ACTIVA AYER LA BOLSA DE LONDRES

LONDRES, junio 27. — LUIS MENDOZA Y CA. — El mercado de valores de Londres estuvo fuerte y activo.

EL INDICE DE PRECIOS SUBE EN ESTADOS UNIDOS

NUEVA YORK, junio 27. — LUIS MENDOZA Y CA. — El índice de precios de artículos de primera necesidad, compilado por Moody, es 127.4, contra 123.4.

CIRCULAR REFERENTE A LA LIBERACION DE LOS AZUCARES DEL POOL

La Corporación Exportadora Nacional de Azúcar ha enviado una circular a los hacendados en que solicita de los mismos el envío de los certificados de identidad que posean correspondientes al «pool» de 700.000 toneladas, para efectuar la liberación de esos azúcares. A la circular se adjuntan los modelos que deberán ser llenados y enviados junto con los mencionados certificados de identidad.

LA ASC. DE COMERCIANTES TRATARA HOY SOBRE LA REFORMA DE TRIBUTACION

Ayer por la tarde debía celebrar junta extraordinaria la directiva de la Asociación de Comerciantes de la Habana para tratar del problema de los nuevos impuestos que se crean y de los aumentos a varios de los vigentes, cuya aprobación fué solicitada por el Jefe del Estado en sus recientes mensajes al Congreso.

Por no haber ultimado el informe sobre la reforma tributaria la comisión designada al efecto por la directiva, la junta se suspendió y aplazó para hoy por la tarde.

BOLSA DE NEW YORK

COTIZACIONES DEL CIERRE DEL DIA 27 DE JUNIO, 1933

(RECIBIDAS POR EL HILO DIRECTO DE MENDOZA Y COMPAÑIA)

A		Cruc. Steel	24½	N	
Am. Radiator	16⅝	Cons. R. Cuba	7⅝	Nash	22
A. Express	11⅝	D		Nat Dist	102
Air Red	89¼	Del. Hudson	78	Nat Bisc	57⅛
Alaska Jun	20¾	Del. Lack.	35¾	Nat Cash	19
Alleghany	4¼	Drug Inc	57	Nat Dairy	22¼
A. Chem	117¼	Dupont	80⅝	Nat P. Light	17⅞
A. Chal	21⅜	E		Nat Surety	4⅞
Amer. Can	92½	E. Kodak	80¼	N. Y. Central	41
Am. Car. Fou.	28⅝	El. Auto Lit	24	Nevada Con	—
Am. F. Pow	17¼	El. Pow Lig	13	North Am	32¾
Amer. Ice.	10¾	Elec. Bond	35⅞	Norfolk	158
Amer. Int	12½	Erie R. R.	15	North Pacific	25
Amer. Loc	34½	F		O	
Am. P. Light	13¾	Fox Film	3¼	Ohio Oil	15⅝
Amer. Smel.	35½	F. Texas	38	Otis Elev	22⅜
Amer. Sugar	66⅛	G		P	
Am. Sug. prefs.	109⅞	Gen. A. Tank	38½	Packard Mot.	5¾
A. Tel and Tel	128¼	Gen. Asphalt	20¾	Pennsylvania	30
A. Tob. A.	89	Gen. Elec	24¾	J. C. Penney	44¼
A. Tob. B.	91½	Gen. Foods	37¼	Pullman Co	51¼
Am. Water	38½	Gen. Motors	30¼	Pub. Serv.	54
Am. Woolen	15⅞	Gen. Sig. Ry.	39	Proc. Gamble	44
Anaconda	16	Gillet Saf	15	Pure Oil	8⅞
Atchison	67⅝	Gimbel Bros	7½	Puerto Rico	34½
At. Coast	47	Gold Dust	23	R	
At. Ref	29⅝	Goodrich	16⅛	Radio Corp	9¾
Ass. D. Goods	14¾	Goodyear	37¼	R. I. Steel	18
Auburn Auto	65⅜	G. Paige	4¼	Reynolds	45
Aviat Corp	12¼	G. North	24¾	Royal Dutch	31⅛
Amer. Bank.	25½	H		S	
B		Hershey com	55¾	Safeway	55
Baldwin	11¾	Homestake	220	Sears Roeb	37¾
Balt Ohio	24⅝	Houston Oil	33⅝	Simmons Co.	18
Bendix Av	18⅞	Hudson Mot	12	Soc. Vacuun.	14¼
Best Co.	29½	I		St Paul prefs	9⅞
Beth Steel.	42	Illi. Cent	32	So. Pacific	30⅝
Borden Co.	34½	Int. R. T.	8¾	South Ry	25⅜
Briggs	12⅝	I. B. Mach	135½	S. Brands	21⅝
Brook Man	39	Int. Cement.	34⅞	Stand Gas	19¼
Byers A. M.	27	Int. Nickel	18⅛	Stan N. J.	39⅛
C		Int. Tel	18½	Stan Oil	37⅛
Can. Pacific	18¾	J		Stewart	8
Cann. Mills	31	Johns Mansv	52	Studebaker	6⅝
Case T. Mach.	92¾	K		Sun Oil	—
Cerro de Pasco	25⅞	Kroger Groc	31	T	
Ches. Ohio	42	Kresge S. S.	15⅝	Texas Co.	24⅝
Chi. R. Isl	5½	Kelvinator	11¼	Texas Gulf	31⅜
Chrysler	36⅛	Kennecot	20⅛	Timken Roll	30
Coca Cola	95	L		U	
Col. Carbon	63⅞	Lambert Co	37⅛	Union Carb	41¼
Comm. South	4⅞	Ligg Myers	94¼	U. Pacific	119½
Congoleum	17¼	Loews Inc	22¾	Union Oil	20⅝
Cons. Cigar	—	Loose Wiles	39¾	United Corp.	12¾
Cons. Gas	59½	Lorilard	23⅛	U. Corp prefs.	39⅞
Cons. Oil	14⅞	Louisv Nash	54½	U. Fruit	61¼
Cont. Can.	63¼	Ludlum	17⅛	U. S. Rubber	14½
Cont. Oil	16¼	Lehman	71½	U. S. Steel	58⅞
Corn Prod	78½	Liquid Carb	38½	U. Aircraft	33⅞
Coty Inc	6½	M		W	
Cuba Co.	2⅞	Macy H. R.	60¾	Warner Bros	5½
Cuban A. Sug.	9⅜	May Dept	31	West Union	57¼
C. A. Sug. prefs	—	McKeesport	84¾	West Elec	47¼
Comm Solv	25¼	Montgomery	26⅛	White	—
Chesapeake	40⅞	Miss Pacific	5⅝	Woolworth	46¼
Col. Fuel	14⅝	Murray Corp	9⅝	Wrigley	49

BOLSA DE LA HABANA

COTIZACION OFICIAL
Bonos y Obligaciones
Junio 27.

	Comp.	Vend.
República de Cuba:		
Speyer 1904	92	—
1905 Deuda Int.	48	—
1909, 4½	76	85
1914, Morgan	82	95
1923, 5½ Morgan	82½	86½
1945 5½ O. P.	59¾	60¼
Obligaciones oro	48½	52
Azúcar	—	—
Morgan (Seriados) 5½ por 100, 1927:		
F—Vence 1 julio 193	100	—
G—Vence 1 julio 1934	85	—
H—Vence 1 julio 1935	80	—
I—Vence 1 julio 1936	75	—
J—Vence 1 julio 1937	70	—
Certificados sedie 5½%		
Obras Públicas:		
Vence junio 30 de 1933	102	—
Aymto. de la Habana; 1a. hip	98	—
Aymto. de la Habana; 2a. hip	98	—
Centro Asturiano	40	—
Territorial serie B	—	—
Cervecera	23	—
Cervecera (Obligaciones no hip)	10	—
Gas	90	100
H. Electric (Cons)	34	40
H. Electric (Obligaciones no hip)	9¼	12
Jarcia Matanzas	75	—
Nueva Fábrica de Hielo	81	—
Papelera serie A	95	—
Papelera serie B	65	—
Teléfonos	63	—
Unidos	10	—

ACCIONES	Comp.	Vend.
Banco Territorial	—	—
Territorial (benefs)	—	—
Cervecera	15	—
F. C. Consolidados de Cuba (prefs.)	7¼	12
Cuba R. R.	8	—
Fibras y Jarcia	9	—
H. E. Utilities Comp. pref. 6 por 100	30	—
H. E. Utilities Comp. pref. 5 por 100	14¾	30
H. Electric Railway Co. preferidas	5¼	8
H. Electric Railway Co. comunes	1	2½
Jarcia Prefs.	25	—
Jarcia (pref.) ex dividendo en acciones	24	—
Jarcia comunes	4	8
Licorera de Cuba	4	—
Seguros La Mercantil	30	—
Metropolitan Auto	—	—
Naviera prefs.	13	20
Nueva Fábrica de Hielo	80	—
Nueva Fábrica de Hielo beneficiarias	15	—
Perfumería prefs.	14	—
Perfumería com.	2¼	—
Pesca prefs	20	—
Pesca com	4	—
Teléfono pref.	30	—
Teléfono com.	2	—
Unidos	2¾	4
Union Oil	4	6

COTIZACION A TERMINO
Bonos y Obligaciones

	Comp.	Vend.
República de Cuba:		
Speyer 5 por 100	90	97
Deuda Interior	54	57
Speyer 4½ por 100	75	85
Morgan 5 por 100	82	95
Morgan 5½ por 100	82	88
O. P. 1945	60⅛	60⅝
Obligaciones oro	50½	51½
Azúcar	76	85
Julio 1933 (F.) Morgan	101	—
Julio 1934 (G.) Morgan	87	—
Julio 1935 (H.) Morgan	82	—
Julio 1936 (I.) Morgan	76	—
Julio 1937 (J.) Morgan	71	—
O. P. Junio 30 de 1933	101	—
Ayuntamiento, 1a	100	—
Ayuntamiento, 2a	100	—
Centro Asturiano	40	—
Cervecera Int	24	—
Cervecera Int. (Obligaciones no hip.)	10	—
Gas y Electricidad	92	100
H. Electric Railway Co.	34½	40
H. Electric Railway Co. (Obligaciones no hipotecadas)	9¼	12
Jarcia Matanzas	80	—
Nueva Fábrica de Hielo	82	—
Papelera Cubana — Serie A	97	103
Papelera Cubana — Serie B	66	—
Cuban Telephone	62	—
Unidos	10½	—

ACCIONES	Comp	Vend
Cervecera Int	14	—
Ferrocarriles Consolidados de Cuba (Preferidas)	7½	12
Cuba Railroad (preferidas)	—	—
H. E. Utilities (prefs.)	30	—
H. E. Utilities (pretes)	14	—
H. E. Railway Co. (Preferidas)	5	8
Jarcia prefs	25	—
Jarcia prefs ex dividendo en acciones)	24	—
Jarcia comunes	4	8
Licorera de Cuba	4	8
Naviera prefs.	14	—
Naviera comunes	2	—
Nueva Fábrica de Hielo	80	—
Nueva Fábrica de Hielo (benefs.)	15	—
Teléfono (prefs)	30	—
Unidos	3	4
Union Oil	4	6

MERCADO DE ALGODON

Enero	10.90
Marzo	10.90
Mayo	11.07
Julio	10.25
Octubre	10.56
Diciembre	10.71

MERCADO DE GRANOS

JUNIO 27.

TRIGO

Julio	95½
Septiembre	98
Diciembre	100¾

MAIZ

Julio	55½
Septiembre	60⅜
Diciembre	64⅜

AVENA

Julio	44⅞
Diciembre	47¼

CENTENO

Centeno	77¾

Cotizaciones

NEW YORK, junio 28. (AP.)—(Por nuestro hilo directo). La Redacción del DIARIO DE LA MARINA en New York, toma, trasmitiéndolos a la Habana, a las 12:30 a. m., los siguientes totales de las operaciones realizadas por la Bolsa de New York. en su sesión de 27 de junio de 1933:

ACCIONES

5.600,000

BONOS

19.500,000

COTIZACION DE LA PESETA

La peseta española se cotizó al cierre del mercado a razón de

9.45.23

por dólar.

COTIZACION DE LOS FRANCOS

El franco francés se cotizó ayer al cierre del mercado a

20.36

por dólar.

COTIZACION DE LA LIBRA ESTERLINA

La libra esterlina se cotizó ayer en el mercado local a razón de

4.29

HABANA CLEARING HOUSE

Las compensaciones de checks entre los Bancos asociados al Habana Clearing House ascendieron en la liquidación de ayer a la suma total de

$999.448.92

MERCADO GANADERO

LOS PRECIOS EN PIE

Precios pagados por compradores en los mercados de origen:

El vacuno

En Oriente, a dos y un octavo centavos con el cinco por ciento de descuento.

En Camagüey, a dos y un octavo centavos con el cinco por ciento de descuento en la finca, y sin descuento en la ciudad.

En Las Villas, a dos y un octavo centavos con el diez por ciento de descuento.

En Pinar del Río, a dos y un octavo centavos; pero pesado y entregado en los mataderos de esta capital.

De cerda

De seis a siete y cuarto centavos

El lanar

De dos a dos y medio centavos

MATADERO DE LUYANO

En el Matadero de Luyanó se sacrificaron las siguientes reses:

De vacuno	65
De cerda	33
De lanar	12

Los precios que rigieron en el Matadero de Luyanó fueron:

	Cts. kilo
Vacuno, de	11 a 13
Cerda, de	21 a 32
Lanar, de	20 a 30

MATADERO INDUSTRIAL

En el Matadero Industrial se sacrificaron las siguientes reses:

De vacuno	138
De cerda	53
De lanar	21

Rigieron los siguientes precios en el Matadero Industrial:

	Cts. kilo
Vacuno de	11 a 13
Cerda, de	21 a 32
Lanar, de	20 a 30

MERCADO DE CAMBIOS

Junio 27.

Firme la libra esterlina, la peseta española y el franco.

De alza el cambio sobre New York.

No hubo operaciones.

COTIZACIONES

New York, cable	1/10 P.
New York, vista	3/32 P.
Londres, cable	4.29
Londres, vista	4.28
España, cable	10.60
España, vista	10.59
París, cable	4.92
París vista	4.91
Lira, vista	6.54
Lira, cable	6.53
Suiza, cable	23.95
Suiza, vista	23.94
Bélgica, cable	17.40
Bélgica, vista	17.39
Alemania, cable	29.50
Alemania, vista	29.49
Hong Kong, cable	30.05
Hong Kong, vista	30.00
Canadá, cable	9⅛ %D.
Canadá, vista	10 %D.
Amsterdam, cable	49.00
Amsterdam, vista	48.98

Omnibus de Camagüey
Coches Pullman "MACK"

HABANA-CAMAGUEY-SANTIAGO DE CUBA
Itinerario fijo e inalterable
Salen todos los días de frente al hotel Saratoga.
(Prado y Dragones)
A las 5 a. m. directo a Santiago.
A las 7.30 a. m. hasta Camagüey.
A las 12.30 p. m., directo a Santiago.
A las 8 p. m. hasta Santiago, combinación con "La Cubana"
Salida de Santiago para La Habana
A las 5 a. m. y 12.30 p. m.
De Camagüey para La Habana
A las 5 a. m., 9 a. m., 1 p. m. y 8 p. m.
Pida informes por el teléfono: M-1715
Reserve su asiento con anticipación

Se efectuaron algunas ventas de disponibles, exentas de derechos, a la base de 3.50

Por menos de ese precio no se podían obtener azúcares. El mercado de futuros estuvo firme, cerrando con alza de uno a cinco puntos. El Mercado de Londres se mantuvo ayer firme

El mercado de New York siguió ayer con tono de firmeza.

El mercado de azúcares crudos se mantuvo firme durante toda la sesión de ayer. Los refinadores no se mostraban inclinados a seguir el avance, pero tampoco había presión por vender. Se efectuaron ventas a 3.50 de crudos de derechos libres.

El mercado de futuros abrió con un tono fuerte. Las ventas fueron en sentido de toma de utilidades. Las compras por cuenta de intereses cubanos y casas comisionistas de New York, probablemente en el sentido de los que se hallaban a la baja cubriéndose. Se mantuvieron firmes los futuros, durante la mayor parte del día debido a fuertes compras por parte de casas comisionistas. Las ventas por cuenta de intereses cubanos y de aquellos que se hallaban al alza tomando utilidades. Tarde al mediodía cesó el movimiento de compras, haciendo entonces su aparición ventas en el sentido de toma de utilidades y en gran volumen. Cerró la Bolsa con un tono nervioso, debido probablemente a las noticias de la conferencia de productores de Washington, según las cuales se vislumbra la posibilidad de que no se llegue en ella a acuerdo alguno. Cerró el mercado con alza de uno a cinco puntos en todas las posiciones.

El mercado de Londres estuvo fuerte.

COTIZACION «SPOT»

La cotización «spot» de Willett & Gray del día 26 fué 3.40.

EXISTENCIAS

Las existencias de azúcares crudos en almacenes afianzados New York ascendían ayer a 590.475 sacos, contra 582.854 el día 26.

MERCADO DE CRUDOS

A la apertura se ofrecían algunos lotes de crudos de P. Rico, para llegar en julio, a la base de 3.50; 2.000 toneladas de Filipinas, para embarque en julio, a la base de 3.55, solicitándose oferta de compra en firme por azúcares de Cuba en manos de operadores y para ser despachados con destino a N. York de un momento a otro, al precio de 1.50 costo y flete.

Al mediodía se anunció una venta a la refinería McCahan de 26.000 sacos de Puerto Rico, para despacho en julio 15, a la base de 3.50.

Después del cierre de la Bolsa reportóse existir indicaciones de haberse vendido un cargamento de crudos de Cuba, para embarque tarde en julio, al precio de 1.50 C&F a un refinador de Nueva Orleans y rumores a la vez de que un refinador de Nueva York pudiera haber también pagado este precio.

Más tarde confirmóse que la refinería National compró 14.000 sacos de Puerto Rico, para tarde julio, al precio de 3.50, prevaleciendo, a la vez el sentimiento de que la refinería Godchaux, de Nueva Orleans, había comprado dos cargamentos de azúcares de Cuba, para embarque tarde en agosto—despacho temprano en agosto, a la referida base de 1.50 C&F y que la National había comprado también 1.000 toneladas de las Filipinas, para llegar tarde en agosto, a la mencionada base de 3.50.

MERCADO DE FUTUROS

Las ventas de futuros ascendieron a 67.600 toneladas. Las cotizaciones fueron las siguientes:

Cierre anterior

Julio	1.44-45
Septiembre	1.47
Diciembre	1.54
Enero	1.54-55
Marzo	1.57-58
Mayo	1.62-63

Cierre

Julio	1.48
Septiembre	1.48
Diciembre	1.55-56
Enero	1.56
Marzo	1.62
Mayo	1.66

MERCADO DE REFINADO

Este mercado estuvo sostenido y sin cambio.

MERCADO DE LONDRES

Los vendedores pedían el precio de 1.03½ libre a bordo, después de haberse efectuado ventas a la base de 1.01 libre a bordo.

El refinado ha sido avanzado 3 peniques. La demanda por parte del comercio buena. Las cotizaciones de la Terminal fueron las siguientes.

Cierre anterior

Junio	5.6 ¾
Agosto	5.9 ¼
Septiembre	5.9 ¾
Octubre	5.10¾
Diciembre	6.2
Marzo	6.4 ¾
Mayo	6.6 ¾

Cierre

Junio	5.10½
Agosto	6.0 ¼
Septiembre	6.1 ¼
Octubre	6.2 ½
Diciembre	6.5
Marzo	6.8 ¼
Mayo	6.10

La Corporación Exportadora declaró desierta la subasta para el seguro de azúcares

Por virtud del acuerdo adoptado ayer, procederá dicho organismo a reasegurar sus propios azúcares. El haber rechazado todas las proposiciones obedeció a ser muy altos todos los tipos

Se reunió ayer la Corporación Exportadora Nacional de Azúcar, bajo la presidencia del doctor José Manuel López Oña, para examinar el estado analítico, redactado por el tesorero y el secretario de la Corporación, de las proposiciones presentadas en la subasta celebrada el día 26 para el seguro de los azúcares controlados.

Después de conocido y examinado dicho análisis, fué presentada la siguiente moción, rechazando todas las proposiciones, por considerar demasiado altos sus tipos y acordando que la Corporación proceda a reasegurar sus propios azúcares:

CONSIDERANDO que efectuada la subasta del Seguro de Azúcares de la Corporación, conforme Acuerdos de la Junta de Miembros de la Corporación en sus sesiones de 26 de mayo y 8 de junio del corriente año.

CONSIDERANDO que los únicos tres postores, La Metropolitana, Godoy y Malaret y Johnson and Higgins, que presentaron sus proposiciones conformes el Aviso publicado en la prensa con fecha 12 al 15 de junio, lo han hecho fundamentalmente sobre las mismas bases y tipo de seguro.

CONSIDERANDO que dicho tipo de seguro es el de 0.75 centavos por 100 pesos con excepción de uno de los postores que cotizó 0.73⅛ en proposición aparte, por daños y pérdidas causados por fuego, rayo y/o combustión espontánea, cualquiera que fuese la causa que lo originare, tipo que a juicio del que suscribe es demasiado alto, teniendo presente todas las circunstancias del riesgo o riesgos que se pretenden cubrir, con lo que resultan perjudicados los intereses de la Corporación y por ende, de los señores productores de azúcares.

CONSIDERANDO que es deber de la Corporación velar por que todos los gastos de la Corporación se realicen dentro de límites normales, y mucho más aquellos que por su naturaleza y cuantía representan grandes desembolsos para la Corporación, someto a la Junta de Miembros la siguiente:

MOCION

1. Que se declare desierta la subasta conforme la cláusula Sexta del Aviso publicado en la prensa, por no llenar ninguna de las proposiciones presentadas las aspiraciones de la Corporación en cuanto a lo que estima debe ser el tipo del seguro por los riesgos de incendio que se desean cubrir.

2. Que la Corporación reasegure sus propios azúcares, a cuyo efecto hará las Reservas necesarias y que sean legales, en la contabilidad de la Corporación para llenar los fines indicados.

3. Que dichas Reservas sean aumentadas con el importe de la prima que pagaría la Corporación a las Compañías Aseguradoras de asegurar con ellas sus azúcares, aumentándose así con dicho importe dichas Reservas.

4. Que se de cuenta al Trustee, The Chase National Bank y a la República de Cuba, de los propósitos de la Corporación de asegurar sus propios azúcares, razones que tiene para ello, y forma en que lo hará, por si dicho Trustee o la República de Cuba, desean hacer alguna objeción a que la Corporación asegure sus propios azúcares.

5. Que en el caso de que esta Moción sea aprobada por la Junta, a reserva de lo consignado en el párrafo 4, se constituya inmediatamente por el tesorero el fondo de reserva citado para responder a los propósitos que se consignan en esta Moción, y al cual fondo de reserva se acumulará el importe de las primas que se hubiesen pagado a las Compañías Aseguradoras de haberse asegurado con ellas los azúcares de la Corporción y que el fondo de reserva aquí creado se invierta, de tiempo en tiempo, en bonos de estabilización de azúcar con el 5½ por ciento de intereses.

Votaron a favor de dicha moción los señores Esteban Caciccdo, Pedro Pelegrín, doctor José M. López Oña, Ricardo Cervera Falla, José Gómez Mena (o sea todos los miembros cubanos), y Armsby. Votaron en contra Mr. Walker, representado por el señor Armsby y los señores Leonard por sí y por los señores Douglas, Haydyn y Chadbourne.

Para constituir las «reservas» a que se refiere la moción, se aportarán unos 300,000 pesos, que constituyen el sobrante de los seguros de azúcares dañados por el ciclón. Dicho fondo será aumentado con las primas que se pagarían semanalmente a las compañías y que, en base al tipo máximo pedido ascenderían a 7,000 pesos.

Invirtiendo esas cantidades en la compra de bonos azucareros, la Corporación percibiría, además, el correspondiente interés del 5½ por ciento.

Hace considerar el Director General del organismo que el riesgo máximo a cubrir por siniestros al azúcar, nunca sería superior a 320,000 pesos por las cantidades y situaciones actuales de los azúcares controlados.

Los acuerdos adoptados por la Corporación serán comunicados inmediatamente al Chase National Bank, trustee de los bonos azucareros, y al Presidente de la República, para que los estudien y presenten sus eventuales objeciones. En este caso, la Corporación se reuniría nuevamente para reconsiderar sus acuerdos.

Según las impresiones que hemos recogido, no será improbable que se vaya a una nueva subasta, pues los tenedores de bonos azucareros deberán decidir si la fórmula aprobada por la Corporación Exportadora es absolutamente legal y si representa la máxima garantía para los azúcares controlados.

MERCADO DE METALES

Cobre	3
Nickel	35
Plomo	4.05
Manganeso	17
Plata	35⅛
Zinc	47¼

M.E.C.D. 2016

Ferrara pronunciará en Londres hoy un discurso abogando por levantar la industria azucarera

Propondrá, al final de su discurso, un plan para estabilizar los precios. Las naciones productoras preparan su plan para presentarlo también a la Conferencia. Hoy habrá otra reunión

LONDRES, junio 27 (AP)—Un esfuerzo dramático encaminado a poner en pie la producción azucarera mundial se hará probablemente mañana por el doctor Orestes Ferrara, secretario de Estado de Cuba, en un discurso ante la Subcomisión de política comercial perteneciente a la Comisión Económica de la conferencia de Londres.

El discurso, según se tiene entendido, será un llamamiento a la cooperación de las naciones exportadoras e importadoras, creyéndose que al final el secretario de Estado cubano propondrá un plan.

Tratando hoy acerca de la situación de la industria, el doctor Ferrara hizo comentarios acerca del plan de restricciones aprobado hace dos años, considerando que probablemente hubiera dado excelentes resultados, pero debido a que las naciones que no lo aprobaron aumentaban su producción anormalmente, las restantes se vieron obligadas a reducir sus siembras. El resultado, siguió diciendo, fué que los precios, en vez de aumentar, bajaron desastrosamente, y las naciones que habían aprobado el plan sufrieron pérdidas que pueden calificarse de catastróficas.

«Eso no debe volver a ocurrir», declaró el delegado cubano. «Todas las naciones deben convenir en no perturbar los mercados normales del mundo y las naciones productoras deben unirse a nosotros para mantener baja la producción».

Mientras tanto, en las reuniones de la conferencia azucarera que comenzaron hoy en un hotel de Londres, se prepara un plan entre las naciones productoras y se cree que Santo Domingo se prestará a cooperar.

Otra reunión de la conferencia se ha anunciado para mañana.

«Les diré entonces—declaró el doctor Ferrara revelando sus planes—que si no acuerdan poner algo de su parte, el resultado será la guerra: una guerra económica».

Sus primeras intenciones consistían en dar a conocer el punto de vista cubano en la reunión de hoy, pero las discusiones tomaron otro rumbo y no se le ofreció la oportunidad de hacerlo.

PALACIO

MAÑANA TRANQUILA

Fué la de ayer en Palacio muy tranquila. Mañana en que las visitas se circunscribieron al Secretario de la Presidencia, doctor Guerra, que laboró hasta después de las doce del día.

VISITANTES

Entre las pocas personas que acudieron a Palacio, vimos a los secretarios de la Guerra General Herrera; de Agricultura General Molinet, que se prepara para iniciar su viaje a los Estados Unidos a donde asistirá como Presidente de la Delegación Cubana, a las conferencias azucareras del día 27 del actual; el General Rojas, Secretario de Instrucción Pública; los Jefes de los cuerpos policíacos de la Habana que se reunieron como tienen por octsumbre en la planta baja de Palacio; el Jefe de la Marina de Guerra Nacional y los señores Planas y Villapol de la Renta de Lotería.

EL DR. GUERRA EN LA EMBAJADA AMERICANA

En las primeras horas de la mañana de ayer, el Secretario de la Presidencia doctor Guerra, haciendo un alto en el trabajo que tiene a su cargo, se ausentó de Palacio dirigiéndose a la Embajada de los Estados Unidos situada en la Avenida de las Misiones, de donde regresó media después.

Interrogado el doctor Guerra cuando llegó a Palacio, nos declaró que había acudido a tratar de los deseos expresados por el experto en asuntos electorales Mr. Mac Blain, de ponerse a las órdenes del señor Presidente de la República.

Como se ha publicado ya, Mr. Mac Blain viene a colaborar con el Tribunal Superior electoral, en cuanto se refiere a la reforma del Código Electoral vigente, reformas que estarán en vigor para las elecciones que se celebren en noviembre de 1934.

Este experto actuará también en la reorganización de la Universidad Nacional.

Pronto Mac Blain visitará al Jefe del Estado.

NO HABRA CONSEJO

El Secretario de la Presidencia informó ayer cuando se retiraba de Palacio, que hoy no habrá Consejo de Secretarios como se ha dicho. Por lo tanto la presentación de los nuevos Secretarios de Justicia y de Sanidad doctores Gustavo Gutiérrez y Angel Madan, respectivamente, se hará en la reunión del Consejo de la entrante semana.

INSCRIPCION DE MINAS

Se han firmado decretos sobre las inscripciones de las siguientes minas:

Mina «Nápoles», provincia de Camagüey; Mina «Milagro», Santa Clara; mina «San Juan», Pinar del río, y «Mina de Honor«, Santa Clara.

CONVENIO CON PANAMA

Por decreto presidencial ha sido autorizada la Secretaría de Comunicaciones para señalar la fecha en que ha de ponerse en vigor en convenio de bultos postales con Panamá y fijar las cantidades que deben cobrarse por los distintos derechos que se consignen en dicho convenio.

SUPERVISOR

Ha sido nombrado supervisor de Corralillo el sargento de la Guardia Rural Canuto Augusto Hernández Acosta.

Por otro decreto se nombra al Primer Teniente Manuel Larrea, jefe en comisión como delegado de la Secretaría de Gobernación, del depósito de procesados presos establecido en Guantánamo, sustituyendo al segundo teniente Tomás Betancourt Rufin.

LAS PENSIONES DEL RETIRO ESCOLAR

Ha sido firmado el decreto sobre reducción al 30 por ciento de su importe de las pensiones del subconcepto del retiro escolar.

COMISION DE ESTUDIOS

El doctor en cirugía dental señor Juan M. Pérez de Morales y Pérez de Alejo, ha sido nombrado en comisión honorífica para estudiar la forma en que se encuentra establecida la enseñanza de la cirugía dental en los Estados Unidos.

NO HA LUGAR

Se ha firmado un decreto declarando no haber lugar a condonar la multa de 100 pesos impuesta a la Compañía Comercial Vega Flores S. A. por el Juez Municipal de Morón en infracción de la Ley de accidentes del trabajo.

ACUERDOS MUNICIPALES SUSPENDIDOS

Por decretos presidenciales han sido suspendidos los siguientes acuerdos:

—Del Ayuntamiento de Remedios, por el que se designó una comisión de concejales para investigar la interrupción del camino a Guadalupe.

—Del Ayuntamiento de Unión de Reyes, sobre nuevo amillaramiento de fincas rústicas.

—Del Ayuntamiento de Manguito, por el que se nombró alcalde del barrio de Dos Hermanas, al señor Francisco Fernández Fernández.

—Del Ayuntamiento de Aguada de Pasajeros, por el que se modificó la tarifa para el impuesto de matanza de reses.

—Del de Guanabacoa, sobre inclusión de sueldo del Alcalde Municipal durante el período electoral.

—Del de Rancho Veloz, sobre rebaja de la tarifa de impuesto de matanza de ganado.

—Del de Camajuaní, sobre exención de contribuciones por 5 años a las fábricas de manteca.

—Del de Aguada de Pasajeros, sobre exención de contribuciones al señor Filomeno Alfonso, para instalar una fábrica de tasajo.

—Del de Florida, sobre inclusión en el próximo presupuesto de los adeudos de materiales e impresos.

—De Camajuaní, sobre exención de impuestos al señor Vicente Cossío Linares, por una fábrica de manteca.

—De Sancti Spíritus, sobre modificación de impuestos para matanza de ganado.

—De Santiago de Cuba, sobre designación de nuevos alcaldes de barrios.

De Guane, sobre pagar con sobrantes del próximo presupuesto, sueldos y gastos de representación adeudados.

—De San José de las Lajas, sobre exención de licencia al señor Obdulio Iglesias para una fábrica de tabaco.

—De Baibabanó sobre prorrogar el plazo para el pago de contribuciones.

—De Guamacaro, sobre pago de haberes a un sustituto del auxiliar de la Secretaría de la Cámara.

—De Consolación del Norte, sobre cierre de la serventía que une el camino real de La Mulata con el embarcadero de Palma Rubia.

—De Remedios sobre exención por cinco años a una industria de molinos para gofio y harina de maíz.

—De Bolondrón sobre designación de varios alcaldes de barrio.

PRESUPUESTOS

Han sido suspendidos los presupuestos ordinarios de los Ayuntamientos de Viñales, La Salud, Santa María del Rosario y San Luis, Pinar del Río; y parcialmente los de los municipios de Máximo Gómez y Antilla.

EXPULSIONES

Se ha dispuesto la expulsión por extranjeros indeseables, de Manuel Fou Otero y Alfonso Badal Vicens.

RETIROS DE POLICIAS

Se ha dispuesto el retiro forzoso por incapacidad física de los vigilantes de la Policía Nacional, Juan Fernández Sosa, Carlos Benito Marrero, Félix Gutiérrez Cárdenas, Manuel Vietti Marrero, Leopoldo Freyre Hernández, Andrés Cao Ramírez, Pedro Barreto Martínez, Ramón Martínez Valdés, Tomás Gálvez Martínez y Romualdo Alonso Uria.

HA TENIDO AUMENTO LA COSECHA TABACALERA EN LA ZONA DEL LLANO

El estimado de la cosecha tabacalera en la sub-zona del Llano, que nos fué facilitado hace días por la Comisión del Tabaco, y que publicamos en su oportunidad, debe ser modificado, según un nuevo estimado que nos envía dicha Comisión, por haberse cometido en el anterior un error en el peso calculado a los matules de tripa cosechados en San Juan y Martínez y San Luis.

Según los nuevos datos, los tercios de la cosecha total de la referida sub-zona, a que fueron reducidos los matules, ascendieron este año a 91.344, entre tripa y capa, contra 73.496 tercios el año pasado, lo que representa un aumento de 24-3 por ciento en relación a 1932.

SUBEN LOS INGRESOS DE FERROCARRILES EN LOS ESTADOS UNIDOS

NUEVA YORK, junio 27. — Dice el «New York Times» que los ingresos netos de los ferrocarriles mostraron aumento en mayo; sus ingresos por explotación sumaron pesos 16.549.000, contra pesos 9.9?8.000 hace un año.

Convalidó el T. Supremo las elecciones anuladas en cuatro colegios de Las Villas

El fallo del Tribunal Supremo en el problema de Las Villas

Muy cerca de las ocho de la noche de ayer, la Sala de lo Civil del Tribunal Supremo, por medio del oficial de sala, señor Juan Llarena, notificó a las partes personadas, la sentencia recaída en el laborioso problema electoral de Las Villas, y en el cual amplió el término para dictar fallo a tres días más a fin de practicar, como practicó, una investigación suplementaria, consistente en el examen de los paquetes de boletas de algunos de los colegios afectados por la apelación.

El Tribunal, con la ponencia del Magistrado doctor Adriano Avendaño Silva, confirma la sentencia de la Audiencia de Santa Clara, en la parte que ha sido apelada, menos en cuanto a los colegios 2 de Corralillo, del término municipal de igual nombre, 1 de Asiento Viejo, del término de La Esperanza, 1 de San Vicente, del término de Rancho Veloz y Unico de Mangos, del término de San Diego del Valle, respecto de las cuales la revoca, declarando válidas las elecciones celebradas en los mismos para los cargos expresados en los respectivos Considerando y ordena que por las juntas escrutadoras se cuenten a los candidatos los votos que se expresan en el penúltimo Resultando de la sentencia del Supremo respecto al Colegio de San Vicente de Rancho Veloz, los que aparecen contados por la Audiencia de Santa Clara en el acta de sucesión número 56 a fojas 5503 de los autos respecto del Colegio Unico de Mango de San Diego del Valle, las que resulten de las respectivas relaciones de boletas del Colegio 2 de Corralillo, del término del mismo nombre, así como las que aparezcan también de las relaciones de boletas del Colegio de Asiento Viejo del término de La Esperanza.

La resolución fué comunicada inmediatamente a la Audiencia de Santa Clara, a la que se devolvieron los expedientes y documentación elevados.

La Audiencia de Santa Clara, en su sentencia dijo: «Que debemos declarar y declaramos la nulidad de las elecciones verificadas el día primero de noviembre último en los colegios 1, de Cabecera del término de Yaguajay, en cuanto a los cargos nacionales, provinciales, municipales y de miembros de la Junta de Educación; 2, de Buenavista, del término de Remedios, en cuanto a cargos nacionales y provinciales, solamente; 1, de Cabecera Norte del término de Cifuentes, en cuanto a cargos nacionales y provinciales, y no en cuanto a los municipales y de miembros de la Junta de Educación, que las declaramos válidas; 1, de Asiento Viejo, del término de Esperanza, en cuanto a todos los cargos nacionales, provinciales, municipales y miembros de la Junta de Educación; Unico de Mango de San Diego del Valle, en cuanto a los mismos cargos que el anterior; cuatro y seis del barrio de Cabaiguán y Unico de Neiva, del término municipal de Cabaiguán, en cuanto a los cargos nacionales, provinciales y de la Junta de Educación; Unico de Sitio Grande, Unico de Viana, Unico de Mata y cinco del Centro del término de Calabazar de Sagua, en cuanto a todos los cargos nacionales, provinciales, municipales y de la Junta de Educación; uno de San Vicente, del término de Rancho Veloz, en cuanto a iguales cargos que los anteriores, en lo que se refiere a lo nacional y provincial y número 2 del barrio de Corralillo, del término municipal del mismo nombre, en cuanto a los cargos nacionales, provinciales, municipales y de miembros de la Junta de Educación; confirmándose en consecuencia los acuerdos de las Juntas que decretaron esas nulidades, y por tanto se declaran sin lugar las reclamaciones establecidas en contra de esos acuerdos y con lugar las reclamaciones interpuestas interesando las nulidades decretadas y con lugar la reclamación número 9 establecida por Manuel de la Rosa Hernández Piloto, y, por tanto, decretamos la nulidad de las elecciones de primero de noviembre último, en cuanto a cargos nacionales solamente, en los Colegios 1, 2 y 4 del barrio de Cabecera 1, de Santa Clarita, 2, de Santa Fe y Unico de abana, del término municipal de Camajuaní en todos cuyos colegios ordenamos la celebración de nuevas elecciones en la forma que previene el Código Electoral, y declaramos válidas las elecciones celebradas el día primero de noviembre últimos en los colegios siguientes: 7 y 10 de Cabecera y 2 de Guaracabuya, del término municipal de Placetas, Unico de Puerto Escondido y Unico de San Marcos, de Santo Domingo, 2, de Pedro Barba, del término de Cabaiguán; Unico de Cabecera Sur, Unico de Alacrán, Unico de Barro y Unico de Sitio Grande, del término municipal de Cifuentes, Unico de Amaro, del propio término y Unico de Aguas Claras, del término de Rancho Veloz y por tanto, revocamos y dejamos sin efecto los acuerdos de las Juntas Electorales, que decretaron esas nulidades, y que fueron objeto de reclamación ante esta Sala, las cuales se declaran con lugar y sin lugar las reclamaciones que comprenden esos Colegios y de los cuales se pide la nulidad en los cargos que han sido objeto del recurso».

Obtuvieron éxito en la apelación establecida y que motivó la sentencia del Supremo, que damos a conocer, los doctores José Rosado Aybar y Alfredo Barrero, éste asistido del procurador Laureano Carrasco Mojena.

PRESTAMOS Y DEPOSITOS EXPERIMENTARON SUBIDA EN LOS ESTADOS UNIDOS

NUEVA YORK, junio 27. — LUIS MENDOZA Y CA. — El informe semanal de los bancos afiliados a la Reserva Federal al 21 de junio, muestra aumentos semanales de pesos 284.000.000 en los préstamos e inversiones; de pesos 73.000.000 en los depósitos y de pesos 475.000.000 en los depósitos del gobierno.

INFORMACION POLITICA

La Junta Provincial Electoral entregó sus certificados de elección a cinco candidatos a Representantes liberales por la Habana. —En cuanto falle el Supremo en el recurso pendiente se les entregará a aquellos candidatos que no estén afectados por las complementarias.—El día 7 son las elecciones de Oriente.—Un telegrama del Dr. Gustavo Gutiérrez.—Proposición de Gans.—Un proyecto de Céspedes.—Otras noticias muy interesantes sobre la política actual

Entregó la Provincial sus certificados a cinco candidatos de la Habana

Dos sesiones celebró ayer la Junta Provincial Electoral. La primera en horas de la mañana, para escrutar veintitrés colegios electorales, cuya documentación le había sido enviado por el Tribunal Supremo. La segunda, en horas de la tarde, para, con motivo de dicho escrutinio, hacerle entrega de sus certificados de elección a aquellos candidatos que no estuviesen afectados ni por el recurso pendiente de fallo en el Tribunal citado ni por las elecciones complementarias que tendrán lugar el próximo mes.

La Junta acordó entregarle sus certificados a los candidatos a representantes por el Partido Liberal, señores Alfredo Hornedo, Gregorio Guas Inclán, Jorge Vila, Generoso Campos Marquetti y el doctor Herrera. De los populares, el señor Roberto de Carrerá.

En cuanto se haga público el fallo del Tribunal Supremo en el recurso pendiente, les serán entregados sus certificados de elección a tres candidatos más a representantes liberales, a cuatro candidatos conservadores que serán los señores Antonio Peña, Eugenio Rodríguez Santana, Manuel Castellanos y Miguel León Probablemente también a otro popular. Así como a tres candidatos a consejeros liberales y uno conservador.

Una proposición del doctor Oscar Gans

El doctor Oscar Gans, abogado, miembro del Comité Ejecutivo Municipal del Partido Liberal, ha presentado una moción a dicho organismo interesando sesión extraordinaria para adoptar el acuerdo de felicitar al señor Presidente de la República por la designación del doctor Gustavo Gutiérrez para secretario de Justicia, felicitación que también se dirigirá al doctor Gutiérrez haciéndole presente que con esa designación se hace justicia a los liberales de la Habana.

Un telegrama del Dr. Gustavo Gutiérrez

El doctor Gustavo Gutiérrez tiene la amabilidad de dirigirnos el telegrama siguiente:

«Me complazco al hacerme cargo de la Secretaría de Justicia, de enviar a usted, por este medio, mi saludo más cordial».

Mucho agradecemos la atención y correspondemos al saludo.

Una moción del concejal marianense Agustín Rodríguez

El concejal del Ayuntamiento de Marianao, doctor Agustín Rodríguez Piloto, nos envía copia de la moción que ha presentado a la cámara municipal proponiendo haga suya la iniciativa legislativa del senador doctor Carlos Miguel de Céspedes, por la cual las casas construídas por el Estado en virtud de la ley de 18 de julio de 1910 serán adjudicadas, libres de gravamen, a quienes las hubieren adquirido en los correspondientes sorteos o mediante traspaso a sus legítimos herederos, cualquiera que sea la cantidad que hayan abonado por la misma hasta la promulgación de la referida ley, declarando exento de pago de toda contribución fiscal los documentos públicos que se otorguen por virtud de la precitada ley.

También se propone dirigirse al Senado para interesar la aprobación del proyecto del doctor Céspedes.

El día 7 serán las elecciones especiales de Oriente

La Junta Provincial Electoral ha rectificado el acuerdo anterior en cuanto al señalamiento de las elecciones complementarias: éstas serán el próximo día 7 de julio y no el día 13, como se fijó en principio.

El candidato a Alcalde de los conservadores de Güines

Saludamos ayer al señor Manuel Ramón de la Torre, candidato a alcalde por los conservadores de Güines, a quien acompañaba el batallador sargento señor Lucio Piedra.

Según el señor de la Torre, en las elecciones especiales que en breve tendrán lugar en dos colegios de aquella localidad, ha de superar el margen de 76 votos que actualmente tiene el candidato de los liberales, doctor Manuel González Regalado.

El problema político de Cruces

Según nos dijo ayer el joven José F. Caso, secretario del Ejecutivo conservador de Cruces, el problema político de aquella localidad ha quedado resuelto con la intervención del senador Rivero y del representante Santiago Rey.

Felicita el Presidente a los Gobernadores de la Habana y Oriente

He aquí los mensajes que se han cruzado entre el Presidente de la República y los Gobernadores de la Habana y de Oriente, con motivo de la toma de posición de estos últimos:

Habana 27 de junio de 1933.

Antonio Ruiz, Gobernador Provincial.—Habana.—Felicítole por su toma de posesión del Gobierno Provincial para el que ha sido electo. Le agradezco su saludo la cooperación que me brinda. Le deseo el mayor éxito y puede contar de antemano con mi apoyo para todo cuanto tienda al bienestar habitantes provincia de la Habana.—GERARDO MACHADO.

Terminal, Habana, junio 24, 1933. Honorable Presidente República. Palacio Presidencial. Habana. En el día de hoy 12 m., he tomado posesión cargo Gobernador Provincial esta provincia una vez prestado juramento ante Juez de Primera Instancia Oeste por no afectarme recursos nulidades dictadas motivo elecciones primero de noviembre próximo pasado año cesando por tanto ese cargo el señor Ernesto López, designado por su decreto de 20 de febrero último con carácter facto el cual nuevamente vuelve desempeño secretaría administración, y al tener el honor de comunicárselo me es grato significarle puede contar mi más decidida cooperación su magnífica obra gobierno. ANTONIO RUIZ, Gobernador Provincial.

Habana, junio 27 de 1933.

Barceló. Gobernador Provincial. Santiago de Cuba.—Agradezco saludo y oferta adhesión al tomar posesión del cargo para el que ha sido electo por mayoría de esa provincia. Le deseo éxitos y hago votos por su bienestar personal, el de los orientales y el de todos los cubanos.—GERARDO MACHADO.

Santiago de Cuba, junio 25, 1933.

Hon. Gral. Gerardo Machado. Presidente de la República. Palacio Presidencial. Habana.—En estos momentos diez de la mañana acabo de jurar y tomar posesión del cargo de Gobernador de esta provincia y es mi primer cuidado enviarle un nuevo mensaje de cordialidad y de adhesión sincera que le reitera además mis votos por su felicidad personal y por la paz la prosperidad y el bienestar de la patria. Con mis saludos más afectuosos.—BARCELO, Gobernador Provincial.

Habana, 27 de junio de 1933.

Bernabé de la Torre, Presidente del Consejo Provincial, Camagüey.—Agradezco la expresión de simpatía y adhesión de ese Consejo Provincial y felicito a todos los miembros del mismo deseándoles el mayor éxito en beneficio del pueblo de Camagüey. GERARDO MACHADO.

Camagüey, junio 27 de 1933.

Hon. Presidente República. Habana.—Acaba de constituirse este Consejo Provincial, eligiendo Presidente a Bernabé de la Torre, Vicepresidente a Leocadio Alvarez y Secretario a Angel Riverón, los que respetuosamente le comunico. Reiterándole nuestra gran simpatía y devoción a su persona. BERNABE DE LA TORRE, Presidente del Consejo.

NOTICIAS OBRERAS

LA UNION LOCAL DE DEPENDIENTES DE MARIANAO

La Unión Local de Dependientes de Marianao, ha designado su Directiva y ésta ha tomado posesión de sus cargos en la forma siguiente: Presidente José M. Formozo; Vice Lino Zequeira, Secretario Anacleto Zequeira; Vice Ramón Torres; Tesorero, Agustín Ruidiaz, Vice Juan Ledo.

Vocales: Alejandro Zambrana, Federico Fernández, Antolín Zequeira, Ernesto Negrín, Angel Ruiz, Jesús Boveda, Rafael Ramos, Aguedo Suárez, Eriberto Salciña y Pedro Fajardo.

Esta sociedad ha sido constituída recientemente, para defender los intereses de los dependientes, laborando por el cumplimiento de la Ley del Cierre, a cuyo efecto ha dirigido una circular a los socios y demás compañeros exhortándoles a que velen todos por el cumplimiento de la Ley del Cierre y Descanso Dominical de 1910, modificada en 1918 y tomen el mayor interés por la Reforma de dicha Ley que está a discutirse en el Congreso, a fin de recabar mayores ventajas, para que el dependiente pueda disfrutar después de la jornada que rinde, de los beneficios que supone disponer de unas horas más para el descanso, en las cuales puedan los que de ello sean partidarios dedicarse a la lectura o asistir a los centros culturales en que encuentren los medios de capacitarse para la vida, por el estudio de la cultura societaria.

También nos informa que esta colectividad no es filial de ninguna otra similar, lo que desean hacer público, para conocimiento de las autoridades y del público.

LA UNION DE VENDEDORES

Anoche se reunió en su local social de Romay 29, la comisión del festival, para cambiar impresiones sobre la labor que vienen realizando las subcomisiones, en la colocación de entradas para el festival que el día 9 de julio han de celebrar en los jardines de La Polar.

Se ha dado cuenta de la cooperación que encuentra en muchos de los compañeros que después de tomar las entradas acordadas por la Asamblea, han colocado muchas más, con lo que venían demostrando el mayor interés por el éxito de la fiesta.

LOS DEPENDIENTES DE HOTELES Y FONDAS

El día 1 de julio a las dos de la tarde, tomará posesión la nueva Directiva de la Sociedad de Dependientes de Hoteles, Restaurants y Fondas en su local social Prado 123, altos.

Al acto han sido invitadas distintas colectividades obreras, especialmente aquellas que están en relaciones solidarias con este entidad.

SUBE LA PRODUCCION DE PETROLEO EN EE. UNIDOS

NUEVA YORK, junio 27. — La producción nacional americana de petróleo crudo en la semana terminada el 24 de junio dió un promedio de 2.738.000 barriles, o sea un aumento de cinco mil barriles respecto a la semana anterior.

Habrá mejoría en el precio del aguacate

Los llegados a New York desde Cuba la semana pasada fueron vendidos allí a un buen precio

Según un informe recibido por la Sección de Fomento y Expansión Comercial de la Secretaría de Agricultura, de su Oficina Agrícola-Mercantil establecida en Nueva York durante la semana terminada el día 24 del actual han llegado a aquel puerto procedentes de Cuba, 1.200 huacales grandes y chicos de aguacates, los cuales han sido vendidos en su totalidad a buen precio.

Las condiciones en que llegaron y su calidad fueron magníficas: de muy buen tamaño y color y bien seleccionados y empacados. Los huacales chicos se vendieron desde 1.50 hasta dos pesos. Estos contienen de doce a veinte aguacates. Los huacales grandes se vendieron a dos pesos veinticinco centavos y dos setenta y cinco, los que contienen de 30 a 40, y los de mayor tamaño, o sean los usados para piñas y tomates, que contienen de sesenta a ochenta aguacates, se vendieron de cuatro a cinco pesos.

En el mercado hoy poca cantidad de aguacate, pues los calavos de California no están aún en condiciones de exportarse en cantidad y son muy pocos los que están llegando, hasta el extremo de que distribuidores exclusivos de calavo han tratado de adquirir alguna cantidad de los aguacates llegados de Cuba.

Es muy temprano todavía para predecir el consumo de esta fruta durante esta estación, pero sí se puede adelantar que este año los precios mejorarán en comparación con los del año pasado y el consumo del aguacate de Cuba será más firme y competirá mejor con el Calavo de California, toda vez que los distribuidores de éste no bajan sus precios y los almacenistas van dando preferencia al nuestro, no sólo por su calidad, sino por los esfuerzos realizados durante los últimos años en la selección, color y empaque de la fruta en Cuba. Desde luego, para conservar el mercado con firmeza de precios es necesario que la cantidad de la fruta que llegue no sea superior a la que se pueda absorber ya que es bien sabido ésta es una de las causas el aguacate ha sufrido tanto en su precio durante años anteriores.

LA CUBA TRASATLANTICA RADIO CORPORATION» DA EL PESAME A ESPAÑA

La «Cuba Trasatlantic Radio Corporation», al recibir noticias oficiales sobre el hallazgo del «Cuatro Vientos» y sus tripulantes, se apresuró a enviar un cable de pésame al Presidente de la República Española, cuyo texto era el siguiente:

«Excelentísimo señor Alcalá Zamora. Presidente de la República. Madrid., España.

Esta Compañía se asocia al dolor de España por la irreparable pérdida de los heroicos aviadores Barberán y Collar.

Cuba Trasatlantic Radio Corporation.

W. H. Graff. Vicepresidente y Administrador General».

Asímismo, dirigió a la Transradio Española el mensaje siguiente:

«Director Transradio Española. Madrid.

Esta Compañía siente con ustedes la pérdida irreparable de los aviadores Barberán y Collar.

Cuba Trasatlantic Radio Corporation.

W. H. Graff. Vicepresidente y Administrador General».

Buena subida de la piña de Cuba en N. Y.

Se puede aprovechar la casi nula competencia de P. Rico, pero seleccionando el fruto

La Sección de Fomento y Expansión Comercial de la Secretaría de Agricultura, Comercio y Trabajo, ha recibido con fecha 27 del actual, del Jefe ds su Oficina Agrícola-Mercantil establecida en New York, el siguiente cable:

«Ayer se subastaron 2.260 huacales de piñas, las marcas «Astoria», «B. and S», «Campos», «Campos B. I.», «Calderón», «Carmen», «El León», «Guara», «Silver Fish», «Twoj», huacal de 18 a cuatro pesos, huacal de 24 de tres pesos ochenticinco a cuatro pesos cero cinco, huacal de 30 de dos pesos cincuenta a dos pesos noventa, huacal de 36 de un peso ochenta a dos pesos diez, las marcas «Cubanican», «Cubpine», «El Morro», «Union Standard», huacal de 24 de tres pesos cincuenta a tres pesos setenta, huacal de 30 de dos pesos cuarenta a tres pesos, hucal de 36 de un peso sesenta a un peso setenticinco, el mejor precio lo obtuvo la marca «Pride of Cuba G. M.», «Pride of Cuba Especial», huacal de 24 a cuatro pesos treinta, huacal de 30 de dos pesos cincuenta a tres pesos, huacal de 36 de un peso sesenticinco a dos pesos. El mercado sostiénese a buen precio para este fruto. Anuncian lluvias.»

Buena subida ha tenido el precio de nuestra piña en el mercado de New York, débese en gran parte a la poca o ninguna competencia de la piña de Puerto Rico, aprovéchese pues esta buena época, pero téngase cuidado con la cantidad que se mande y con la buena selección del fruto, es preciso no congestionar el mercado de New York.

BILLETES FALSIFICADOS

Juan Kobfnfel, zapatero y vecino de Paula 79, participó en la Policía Judicial, que en pago de unos trabajos, dos individuos le habían entregado dos billetes americanos, uno de diez pesos y el otro de cinco pesos, resultando falsificados.

APUNTES

EL PROFESOR de la Universidad de Columbia, Mr. Howard Lee Mc Bain, experto electoral norteamericano, contratado por nuestro gobierno, declaró al desembarcar ayer que se proponía comenzar a trabajar enseguida sobre las reformas.

EN PROXIMA SESION de la Cámara ocupará oficialmente la Secretaría de dicho Cuerpo el representante oriental doctor José Alberni, quien sin tener ya problema, continúa ocupándose de los intereses conservadores de su provincia.

EDUARDO J. BELTRAN, «el hombre del arroz», sigue amarrando con suma habilidad los hilos de su aspiración senatorial en el 34.

UNO DE LOS REPRESENTANTES ortodoxos que no ha dicho todavía «ni una jota» es el prestigioso médico y ciudadano ejemplar doctor Armando Chardiet.

MAÑANA:

SAN PEDRO.

Practique la elegancia social del regalo.

Vea la exquisita colección de artículos propios para regalo que ahora ofrece el Departamento de Caballeros a precios muy interesantes.

La etiqueta de EL ENCANTO es un signo de alta distinción. Utilícela.

El Encanto

La oportunidad de fin de junio.

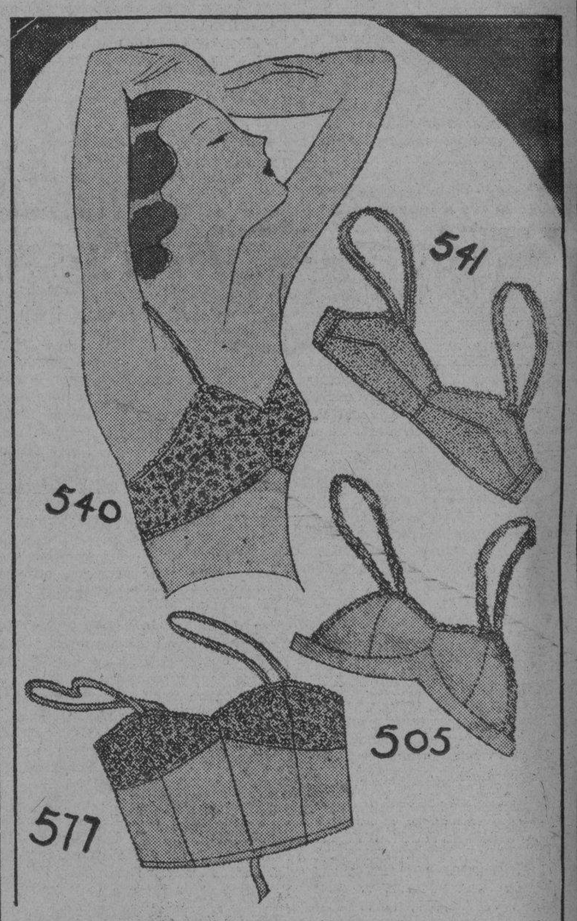

Sostenedores y brassieres a precios extraordinariamente interesantes.

LOS EJEMPLOS DISEÑADOS:

541. Sostenedor de tul estilo francés en rosa y salmón 0.50
Otros estilos 1.75

540. Sostenedor de encaje muy fino 0.95
Otros estilos 2.75

505. Sostenedor de linón en varios colores 0.45

577. Brassieres de cutí y encaje, recoge el talle 1.50

TALLAS DEL 34 AL 42

Segundo piso.

El Encanto

M.E.C.D. 2016

9A SECCION Z

TELEFONOS:
Dirección. A-4151
Jefe de Redacción. A-3205
Sección de Sports. M-7911

DIARIO DE LA MARINA

TELEFONOS:
Quejas M-7911
A. Clasificados . . A-3333
Agencia Marianao. FO-7380

9A SECCION Z

AÑO CI — ACOGIDO A LA FRANQUICIA POSTAL — HABANA, MIERCOLES, 28 DE JUNIO DE 1933 — EL PERIODICO MAS ANTIGUO DE CUBA — PAGINA ONCE

LA ACTUALIDAD

La Ley de Congregaciones Religiosas

Por LEON ICHASO

Hemos de cumplir lo que ayer prometimos al lector. He aquí la continuación del notable artículo del Vicario de las Escuelas Pías, Padre Francisco Fábrega, sobre las Congregaciones Religiosas:

«Ante el increíble atropello del sectarismo, los Prelados españoles protestan con gran acopio de razones contra la arbitrariedad de la excepción, catalogada en la categoría de las leyes ya caídas en desuso en otros países de más fina sensibilidad jurídica por mentes nada afectas a la Iglesia. «Por esta Ley— dicen los Obispos españoles— el Estado pone su mano opresora, y penal —por el derecho que proclama de prescindir de los mismos estatutos fundacionales— sobre todas las fundaciones y fideicomisos de beneficencia particular que tengan carácter confesional o, en alguna manera, sean intervenidos por elementos confesionales; con el oprobio mayor que para ellas representa la excepción de inspección administrativa otorgada por Decreto de 9 de Noviembre de 1932, a las Asociaciones cuyo patronato, gobierno, dirección o administración no corresponda, directa ni indirectamente, a autoridades, corporaciones, instituciones personas jurídicas religiosas».

Cualquiera creería que las anteriores vejaciones habrían saciado el afán persecutorio contra la Iglesia de Cristo ante la visión de los desafueros que quedan indicados. Quien ésto creyera, se engañaría lamentablemente. El ataque a fondo de dicho sectarismo se dirige contra la misión docente de nuestra santa Religión. Apenas si se deja a la Iglesia libertad para formar a sus propios ministros.

En cuanto a la compleja, esforzada y metódica organización de las instituciones de enseñanza, el laicismo del Estado, la aniquila por completo haciendo sumamente arduo el proselitismo cristiano, sobre todo en la juventud.

Todos los países civilizados reconocen y respetan los derechos docentes de la Iglesia. La mencionada Ley no sólo no los respeta y ampara, sino que los coarta y niega, desconociendo la fecunda actividad pedagógica de las Ordenes Religiosas en Europa y de un modo muy particular en España, donde las escuelas oficiales nunca igualaron ni igualarán en lo futuro a las escuelas congregacionistas. «La verdadera calificación que merece en derecho tal actitud —dicen en su Declaración los Prelados españoles— es que infiere una profunda ofensa a la autonomía de la persona humana».

Aherrojada la escuela de Dios, la Ley de Confesiones y Congregaciones Religiosas produce una impresión de sacrilegio al poner su mano, en el patrimonio eclesiástico, histórico y artístico, marchando sobre las huellas josefinistas, odiosas a los espíritus sinceramente democráticos. Y la conducta persecutoria contra la Iglesia es tanto más odiosa, cuanto toda persona de mediana erudición sabe que la cultura española ponderada en el mundo —no en el cenáculo de algunas docenas de sectarios— es eminentemente católica. Ante tal obcecación, el Episcopado español pregunta: «¿Por qué se ha querido olvidar que toda la tradición histórica y jurídica de España condena esta apropiación y ratifica admirablemente el espíritu y los preceptos del Derecho Eclesiástico que, no siendo, como no es, singular teoría de la Iglesia, sino parte no despreciable del mismo derecho humano objetivo, permanecerá erguido ante la conciencia jurídica del mundo civilizado para condenar el falso e injusto sistema jurídico de esta ley y reclamar su derogación?».

En esta pregunta los eminentísimos Cardenales, los Arzobispos y Obispos signatarios del razonado y sereno documento que acotamos, se lamentan, como patriotas, de que los creadores de un **estilo nuevo** pongan en ridículo a España delante del mundo, cuyo derecho público moderno ofrece el mérito trascendente de haber proclamado el derecho objetivo de las personas materiales morales anteriores y en sí mismas independientes del Estado, pero coexistentes con él.

No reconocer este derecho objetivo, contrariarlo en relación con la Iglesia Católica, cuya libertad es además divina por su origen y por ser obra perfecta de universalidad sobrenatural y humana, constituye el punto máximo de la antijuridicidad de esta Ley y significa en sus autores ir contra derecho y contra Dios.

A continuación mencionan los referidos Obispos la desconsideración y menosprecio de los legisladores españoles para el Jefe del Catolicismo, hasta el punto de suprimir la Compañía de Jesús por su cuarto voto de obediencia al Pontífice Romano, que, en substancia, practican todos los católicos del universo.

Por todo lo cual, el Episcopado español declara que esta Ley nunca podrá ser alegada contra los Derechos imprescriptibles de la Iglesia; deploran que no se haya dejado a la Iglesia la plena libertad de que gozan los ciudadanos y las sociedades honestas; condena y rechaza las restricciones que a la Iglesia se imponen, y exhorta a los fieles a eliminar de las leyes todo lo que sirva de obstáculo a la libre profesión del catolicismo, para que sea posible la verdadera paz y la concordia entre la potestad civil y la eclesiástica».

Al resumir en las anteriores líneas tan notable documento, nuestra pluma que suele deslizarse sobre páginas volanderas destinadas al gran público, se ha visto refrenada continuamente por la objetividad y ecuanimidad de esta Pastoral Colectiva; pero como se siente evangélicamente democrática y alardea de un republicanismo jurídico y filosófico que no se parece al actual de España, quizás haya dejado escapar entre sus gavilanes cierta mueca despectiva contra los hombres que, invocando la emancipación de la humanidad, conculcan la verdad, atropellan la justicia y violentan a un pueblo que no ha sido nunca, ni será jamás, por lo menos mucho tiempo, una nación de parias.

F. Fábrega E.

Supone el ministro de estado español que muy pronto se reconocerá a Rusia

El Príncipe D. Juan dejará su puesto en la armada de la Gran Bretaña

No han podido ser hallados los cadáveres de los pilotos militares caídos en Barcelona

La policía ha efectuado un registro en el Centro Sindicalista existente en el pueblo catalán de Castellet, ocupando armas, bombas y materiales para prepararlas, haciendo dos arrestos

PARIS, junio 27.—AP.—En los círculos realistas españoles se espera que el Príncipe don Juan presentará en breve la renuncia del puesto que desempeña en la marina de guerra británica en vista de las nuevas obligaciones como sucesor de su hermano don Jaime, que ha renunciado a sus derechos al trono español a favor de Don Juan.

El Infante don Jaime estudia la carrera de Derecho en la célebre Universidad de Lovaina donde su hermano el Infante don Gonzalo también hace sus estudios.

NO HAN SIDO HALLADOS LOS CADAVERES

BARCELONA, junio 27.—AP.—A pesar de la intensa búsqueda realizada por estas costas no han sido hallados los cadáveres de los aviadores militares que perecieron ahogados seguramente al caer en el mar un aeroplano en que realizaban pruebas.

REGISTRADO UN CENTRO SINDICALISTA

BARCELONA, junio 27.—AP.—Comunican de Castellet que la policía practicó un registro en el Centro Sindicalista apoderándose de armas, bombas y materiales para la confección de éstas, practicando el arresto de dos individuos.

Ante el trato de que están siendo objeto los militares concurren de paisano al Tribunal Supremo

Los militares encausados por el golpe revolucionario del 10 de agosto último, consideran poco digno ser transportados en los coches celulares vistiendo sus uniformes del Ejército

MADRID, junio 27.—AP.—El juicio oral de la causa por los sucesos del 10 de agosto del pasado año se reanudó hoy en la Sala Sexta del Tribunal Supremo.

Los acusados, casi todos militares, se presentaron vistiendo traje de paisano, por considerar poco digno ser transportados en los coches celulares de la prisión vistiendo el uniforme militar.

El coronel Antonio Cano Cortés declaró que fué sin armas al Ministerio de Comunicaciones para mantener el orden mientras los militares llevaban a cabo una manifestación frente al ministerio de la Guerra.

Alfonso Martos, hijo del Conde de Heredia Spinola, manifestó al tribunal que, en compañía de Fernando Cobián, se dirigía a telegrafiar a su familia cuando comenzaron los desórdenes.

Juan Uzaeta declaró que los guardias de asalto pretendieron darle muerte cuando le arrestaron y que todas sus quejas al Director General de Seguridad resultaron infructuosas.

El abogado del Moral manifestó que a pesar de la coacción que se usó contra él durante el reciente incidente que tuvo con el Fiscal de la República, señor Anguera de Sojo, a quien consideró y considera como un catalán separatista, seguirá defendiendo a sus clientes en cumplimiento de su deber.

El comandante Francisco Rosales declaró que había ido casualmente a Recoletos y vió cómo apuntaban los guardias de asalto contra algunos militares que se hallaban en la Casa de Correos aquella noche.

El letrado defensor, señor Canalejos, preguntó si los guardias de asalto tenían la misma orden que se les dió cuando los sucesos de Casas Viejas, produciendo con este motivo una protesta por parte del público republicano que asiste a las sesiones. El presidente ordenó que se arrojara a los interruptores, entre ellos al redactor de «La Voz» señor Simbad. Con ese motivo se retiraron también los demás periodistas.

Después de mediar explicaciones por parte del Presidente Gómez y de los abogados retornaron los periodistas. Continúan la vista.

LA WESTERN UNION OFRECE LA NOTICIA DESMINTIENDO EL HALLAZGO DEL AVION

Queremos consignar nuestro especial agradecimiento a los representantes en la Habana de la Western Telegraph Co. por los cables que se sirvieron remitirnos transcribiendo los que recibiera la agencia en la Habana, en los que se informaba que el avión encontrado no era el «Cuatro Vientos» y que la persona de apellido Balcazar, que había suministrado las erróneas noticias del lunes, había sido arrestado.

En Toledo, un septuagenario mató a otro

El Ministro de Instrucción niega que se haya invitado a maestros del extranjero

TOLEDO, junio 26 (AP) — Comunican del pueblo de Navas Estrena, que el vecino Julián García Pinilla, de 70 años de edad, perdió repentinamente la razón y acometió a tiros a Domingo Villapalos García de 75 años.

Como resultado de la agresión recibieron heridas la esposa de Villapalos y su hijo José. Otro hijo, llamado Víctor, huyó al monte.

El demente resultó herido al encontrarse con el fugitivo.

ESPAÑA NO HA INVITADO A MAESTROS EXTRANJEROS

MADRID, junio 26 (AP)—Contestando a un artículo publicado hoy por el periódico ABC, acerca de la supuesta autorización concedida a los comunistas judíos, así como a otros maestros de escuela extranjeros para que vengan a España, donde, según el periódico, se les ofrecen medios de ganarse la vida, ha publicado una nota el ministerio de Estado, diciendo que ni el ministro de ese departamento, señor Fernando de los Ríos, ni el ministro de Instrucción Pública, señor Barnes, han autorizado la entrada en el país de maestros extranjeros.

HA VUELTO AL RUEDO ANTONIO MARQUEZ

MALAGA, junio 27 AP—El matador de toros madrileño Antonio Marquez, que se había retirado hace dos años de la profesión, reapareció en la corrida celebrada hoy en esta ciudad, a beneficio de la prensa.

Alternó con Barrera y Laserna, pero su actuación fué muy deficiente.

Barrera se limitó a cumplir.

Laserna cortó la oreja a su primer toro y cumplió en el otro.

El ganado de Machado, lidiado hoy fué manso. Asesoró al presidente de la plaza el diestro Juan Belmonte.

UN INCENDIO DESTRUYO VARIAS CASAS EN BILBAO

BILBAO, junio 27. AP)—Esta madrugada un incendio destruyó varias casas entre las calles de Hurtado de Amézaga y Luchana, calculándose que las pérdidas pasan del millón de pesetas.

Varias personas salvaron sus vidas utilizando escaleras de mano, entre ellas tres ancianas.

ESTOMAGO
hígado, VESICULA,
COLITIS intestinos
úlcera gastro-duodenal:
¡"BISMÁGEN" lo sanará.
No importa cuán rebelde sea la enfermedad.
No importa cuantos remedios haya usado Ud. con escaso o ningún resultado, ensaye con un frasco del moderno y prodigioso patente en polvo "Bismágen" y
BENDECIRÁ LA HORA EN QUE DECIDIÓ TOMARLO!
Precio, 97 centavos en principales Farmacias y Droguerías de América.

Pérez de Ayala, embajador en Londres, dice en un artículo que la situación económico-industrial hispana es buena

Entiende que, como todos los factores colocan a España en una situación de independencia económica, la colaboración de España en la Conferencia Económica será muy ventajosa

(Correspondencia especial para el DIARIO DE LA MARINA)

LONDRES, junio.—El «Financial News» publica un artículo del embajador de España en Londres, señor Pérez de Ayala, titulado «La situación económica de España».

En él dice lo siguiente:

La situación económica de España presenta características singularmente favorables, teniendo en cuenta la actual crisis que sufre el mundo entero.

Nuestra moneda, aunque no ha sido estabilizada por ley alguna, lo ha sido en la práctica por las reservas de oro que respaldan el papel moneda y en cualquier momento el valor intrínseco de la peseta demuestra una constante tendencia a subir.

Nosotros no tenemos deuda extranjera, y por lo que se refiere a la deuda nacional y tributos, la proporción «per capita» es menor que en cualquier otro país.

Tanto es así, que hasta ahora no ha habido impuestos sobre los ingresos, y el que ahora se ha establecido es sólo un 10 por 100 sobre los ingresos que rebasan las cien mil pesetas.

Los valores industriales han sufrido un insignificante descenso en comparación con la mayoría de los demás países.

La agricultura española, según el último informe anual de la Colchac, es la más próspera del mundo, aunque debido a la presente política nacionalista y a la introducción de las nuevas tarifas británicas, nuestra exportación agrícola: naranjas, patatas, tomates, etcétera, demuestra cierta disminución.

Puede decirse que el año pasado la cosecha en toda España fué abundante en grado sin precedentes, y la de este año promete ser idéntica.

En síntesis: todo tiende a demostrar con verosimilitud que bajo el nuevo régimen se ha creado un organismo como el Consejo superior de la Economía, cuyos hombres son los mejores técnicos y peritos que trabajan en el país, y cuyo objeto es llevar a cabo la explotación y organización de las finanzas, producción y distribución.

La posición económica de España, que ha sido siempre firme, requiere obtener el mayor nivel de desarrollo y prosperidad.

Como quiera que todos estos factores colocan a España en una situación de independencia económica, la colaboración de España en la Conferencia económica mundial será ventajosa al mismo tiempo que desinteresada y productiva.

«ARMANDO GUERRA» GENERAL DE BRIGADA HONORARIO

MADRID, junio.—En la «Gaceta» se ha publicado un decreto del Ministerio de la Guerra por el que se concede el empleo de general de brigada honorario al coronel de Estado Mayor, en situación de retirado, don Francisco Martín Llorente, tan conocido del público por sus crónicas militares con la firma de «Armando Guerra.»

LOS PADRES QUE TUVIERON ENCERRADO EN UN ARCA A UN HIJO SUYO FUERON CONDENADOS

SORIA, junio.—Se ha celebrado la vista de la causa contra Anastasio Rocha y Francisca Antón, acusados de haber tenido encerrado en un arca a un hijo suyo llamado Roberto. El fiscal solicitó la pena de 17 años de prisión para Anastasio Rocha y 10 para Francisca Antón. El defensor, señor Sánchez Malo, solicitó la absolución. Se ha dictado sentencia condenando a un año y ocho meses de prisión a Anastasio y tres meses de arresto a Francisca.

CERCA DE BASAURI CHOCAN DOS TRANVIAS, RESULTANDO 13 VIAJEROS HERIDOS

BILBAO, junio.—En el término municipal de Basauri chocaron dos tranvías de la línea de Durango y resultaron trece viajeros heridos, uno de ellos llamado Gregorio Diago, vecino de Bilbao, grave.

SE HA RESUELTO EN SANTANDER EL CONFLICTO QUE AFECTABA A LAS INDUSTRIAS DERIVADAS DE LA LECHE

SANTANDER, junio.—Convocadas por el gobernador se han reunido las partes interesadas en el conflicto lechero, habiendo declarado el gobernador que está dispuesto a imponer su autoridad para evitar los actos de sabotaje. Se ha llegado al acuerdo de que la fábrica pague treinta céntimos por litro, llegando la tasa de recepción hasta el 30 por 100. Además se depositarán dos céntimos por litro de leche, a resultas de un arreglo definitivo. La noticia del arreglo produjo enorme júbilo, pues se temía que el conflicto fuera la ruina ganadera de la provincia.

ANGUSTIOSA SITUACION DEL AYUNTAMIENTO DE VIGO

VIGO, junio.—El alcalde ha convocado a los presidentes de la Cámara de Comercio, de la Propiedad, de la Patronal y directores de periódicos locales para darles cuenta de la angustiosa situación de la Hacienda municipal y de la necesidad de hacer efectivas las deudas que tienen pendientes de cobro, pues de lo contrario se vería precisado a despedir a los guardias urbanos, empleados y banda municipal.

En una nota enviada a la Prensa advierte el alcalde que empezará el embargo de los morosos y hace pública la situación crítica de la Hacienda del Ayuntamiento.

Pérez de Ayala

EN VIGO SE HA VENDIDO LA SARDINA A CINCO CENTIMOS EL KILO

VIGO, junio.—El Comité local pro reducción de jornada ha hecho pública una nota en la que manifiesta que la cesta de sardinas con cien kilos de peso vale cinco pesetas. ¡A cinco céntimos el kilo de pescado! Y añade que aunque se esperaba resolver con esta baratura la crisis porque actualmente atraviesa la industria pesquera, no se ha conseguido, dada la miseria que reina en Vigo.

El Comité propone como solución rebajar la jornada de trabajo para que tengan colocación mayor número de obreros, sin rebajar los jornales. Pero los patronos alegan que esta medida supondría la ruina de la industria.

Una plaga que causa daños en Cartagena

Luis de Tapia pide al Ministro de Estado que solicite de Perú la libertad de Haya de la Torre

CARTAGENA, junio 27 (AP.) — Después de las recientes lluvias que causaron grandes daños a esta región, se ha presentado una plaga de mildium que está completando la labor destructora de las aguas.

Varios millares de familias están sufriendo las consecuencias de las pérdidas de las cosechas.

Se han dirigido numerosos telegramas al Gobierno, solicitando auxilios para los damnificados.

LUIS DE TAPIA PIDE LA LIBERTAD DE HAYA DE LA TORRE

MADRID, junio 27 (AP.)— El diputado Luis de Tapia, que hasta recientemente escribía una sección en verso en el periódico «La Libertad», se ha dirigido al ministro de Estado, don Fernando de los Ríos, pidiendo que se dirija al Gobierno peruano solicitando la libertad de Haya de la Torre.

Muchas multas por exhibición de colgaduras

Azaña anuncia la firma por el Presidente de la República de muy importantes decretos

BILBAO, junio 27 (AP)—El Gobernador Civil de la provincia de Vizcaya, ha impuesto numerosas multas de 250 a 400 pesetas por negarse el pueblo bilbaino a acatar una orden del propio gobierno prohibiendo que se exhibieran colgaduras en vía de la fiesta del Sagrado Corazón de Jesús.

Entre los multados con 250 pesetas se encuentra el ciudadano mexicano Mario Milicua, a quien acusó la policía de haber proferido insultos contra los agentes cuando estos penetraron en su casa para arrancar las colgaduras de su balcón.

AZAÑA ANUNCIA LA FIRMA DE VARIOS DECRETOS

MADRID, junio 27 (AP) El primer ministro Azaña anunció esta noche a los representantes de la prensa que el Presidente de la República, Alcalá Zamora, le había aconsejado que firmara varios decretos incluso uno autorizando la promulgación de varias de las leyes recientemente aprobadas.

El jefe del gobierno no especificó a qué leyes se refería el Presidente.

Agregó que por ahora no habrá vacaciones parlamentarias.

HURTO DE DINERO

Irena González Alvarez, vecina de 13 número 73, donde presta sus servicios como sirvienta, denunció a la policía que de su habitación le habían sustraído una caja en la que guaraba la suma de 80 pesos, una libreta del banco, documentación objetos y prendas que aprecia en mas de cien pesos, sospechando de un individuo que conoce por Cheo.

"España debe evitar todo lo que le dé el aspecto de una dictadura"- Royo Villanova

Los diputados Royo Villanova y Balbontín atacaron en las Cortes el proyecto de ley de orden público. Las vacaciones parlamentarias serán del 15 de julio al 15 de septiembre

MADRID, junio 27. (AP.)— La sesión del Congreso fué muy breve hoy, limitándose a discutir la totalidad del proyecto de ley de Orden Público, debido a la ausencia del ministro de la Gobernación, señor Casares Quiroga.

El señor Royo Villanova atacó el proyecto porque autoriza la imposición de multas hasta cien mil pesetas, lo que, a su juicio, equivale a una confiscación y, por lo tanto, algo que solamente es permisible bajo una dictadura. España, dijo Royo Villanova, debe evitar todo lo que le dé el aspecto de una dictadura. Abogó por la libertad de la prensa, diciendo que las restricciones que le impone el proyecto son contrarias a la libertad y a la democracia.

Balbontiín también atacó el proyecto, declarando que concede al Gobierno una excesiva autoridad. Aprovechó la oportunidad para preguntar al Gobierno por qué no reconoce al Soviet de Rusia.

El ministro de Estado, de los Ríos, dijo que cree que el reconocimiento se hará pronto.

HABRA VACACIONES PARLAMENTARIAS EN JULIO

MADRID, junio 27 (AP.)—Se ha sabido en centros generalmente bien enterados que las vacaciones parlamentarias comenzarán alrededor del 15 de julio y durarán hasta el 15 de septiembre.

EL PRIMADO DE ESPAÑA TOMARA POSESION PRONTO

TOLEDO, junio 27 (AP.)— Se ha anunciado que el nuevo arzobispo de Toledo y Primado de la Iglesia Católica en España, doctor Gomá, tomará solemnemente posesión de sus cargos el 2 del próximo julio.

Los vecinos de un pueblo de Asturias, muy satisfechos al no funcionar el ayuntamiento

Una formidable explosión destruyó un taller de pirotecnia establecido en Corujo, destrozando al dueño. Este había salido ileso de otras tres explosiones y su padre murió en el oficio

(Correspondencia especial para el DIARIO DE LA MARINA)

OVIEDO, junio. El gobernador civil se ha enterado de que hace más de ocho meses se halla totalmente paralizada la vida del Ayuntamiento de Cabrales, en esta provincia.

No se realiza ninguna manifestación de la vida administrativa ni siquiera se ha efectuado este año el alistamiento de quintos.

Obedece esta situación a discrepancias surgidas entre el alcalde y la mayoría de los concejales.

El vecindario de Cabrales, como no paga tributos, se halla muy satisfecho con esta situación.

VOLADURA DE UN TALLER DE PIROTECNIA.— INDUSTRIAL MUERTO EFECTO DE LA EXPLOSION

VIGO, junio. En el barrio de Tinoreira, parte Sur de esta parroquia y bastante distanciado de las casas, tenía un taller de pirotecnia el vecino de Corujo Juan Collazo, de 56 años de edad.

Como de costumbre, se encontraba el desventurado Juan, según sus familiares, en la composición de los fuegos de artificio y seguramente por descuido o por exceso de confianza, calculan aquellos que al estar elaborando con el clorato surgió una pequeña explosión la que obligó a Juan a salir precipitadamente de la sala de preparación, no dándole tiempo a salir, una segunda explosión formidable que lo lanzó a varios metros de distancia de la casa, envuelto con los escombros.

La casa era de fuerte construcción de mampostería, de planta baja y dividida en varias habitaciones, que a causa de las disposiciones de la ley ordena, se la tenía alquilada el vecino del barrio de Melcas, Antonio Brún, por estar en un punto muy distanciado de la barriada; a causa de la explosión desapareció por completo la casa, lanzando vigas ardiendo y resto de techumbre a varios lugares bastante distanciados del sitio del siniestro. Da idea la fuerza con que se produjo la explosión que parte de los cimientos de la casa han desaparecido también, quedando, al igual que la mampostería, esparcidos por campos y viñedos, destrozando al mismo tiempo parte de éstos y produciéndose la rotura de los cristales de las casas más cercanas, que, como decimos, se hallaban a bastante distancia del lugar de este triste suceso.

No tardaron mucho los primeros vecinos en llegar al lugar de la catástrofe y hallar al desgraciado Juan Collazo aprisionado entre las piedras, acudiendo seguidamente el médico de Corujo don Manuel Cendón, el cual, dada la gravedad del herido, dispuso, sin pérdida de tiempo, su traslado al domicilio de éste, el cual, a pesar de los esfuerzos de la ciencia, falleció al llegar a su casa, dado el gran número de heridas que había sufrido. También avisado el Juzgado de Bouzas, acudió rápidamente al lugar del siniestro levantando el correspondiente atestado.

Juan Collazo era la cuarta vez que había sufrido explosiones, habiendo salido ileso entonces por verdadero milagro. Su padre Vicente Collazo, murió también hace años mutilado de resultas de otra explosión. Su hermano Enrique que él ayudaba en las épocas de apuro, se encuentra parcialmente inútil de consecuencias de tan peligroso oficio.

CASTELLON, junio. En Alcalá de Chisvert celebraron un mitin los socialistas con objeto de convencer a varios grupos de obreros que se habían separado del partido. Habló Rafael Huertas, el cual fué interrumpido constantemente, subiendo un espectador a discutir con él, siendo recibido con un silletazo. Entonces se produjo una verdadera batalla campal entre los socialistas y sindicalistas. El diputado a Cortes señor Sapiña habló, advirtiendo a los obreros que los socialistas son los únicos que comen, mientras otros se mueren de hambre.

UN VUELO LA CORUÑA LISBOA

CORUÑA, junio. Dicen de Lisboa que 660 palomas mensajeras de la Sociedad Colombófila de Portugal, a las que se dió suelta en esta ciudad a las seis y media de la mañana, llegaron a aquella capital a la una y media de la tarde. Hicieron un recorrido de 550 kilómetros a una velocidad de 1.300 metros por minuto.

DESCUBRIMIENTO EN VALLADOLID DE UN DEPOSITO DE OBJETOS ROBADOS

VALLADOLID, junio. Siete agentes y un inspector de Policía practicaron un importante servicio, descubriendo un verdadero almacén de objetos procedentes de robos, así como un amplio instrumental para cometerlos.

En una casa situada en el número 32 de la calle de La Olma encontró la Policía palanquetas, sierras de pelo, berbiquís para perforar cajas de caudales y diversas armas, y en otras salas gran cantidad de tejidos, alhajas, tabaco, comestibles, calzados, carteras, bolsos, etc. etc. Fué detenido el matrimonio a cuyo nombre estaba arrendado el piso, José Robles Gutiérrez y Rosa Rodríguez Sánchez, y más tarde se detuvo a Julio Represa (Cabezota) y su esposa, Isabel Sánchez.

Se cree que los cuatro forman parte principal de una banda que actúa en esta región.

Los objetos robados fueron conducidos, en varios camiones, al Juzgado.

ES SUBASTADO EL AUTOMOVIL DE CAGANCHO

SEVILLA, junio. Fué sacado a pública subasta, por débito de la patente nacional y por no sacar cédula personal, el automóvil propiedad del torero Cagancho.

El coche fué adjudicado en 5.000 pesetas al representante de una casa de vinos.

ACCIDENTE DEL TRABAJO

MALAGA, junio. En la estación transformadora de energía eléctrica de Torre del Mar, el obrero Manuel González tocó un cable de 33.000 voltios.

Fué lanzado a unos cincuenta metros de distancia.

Al recobrar el conocimiento se vió que sólo padecía quemaduras de poca importancia.

FUEGO EN LA CATEDRAL DE CIUDAD RODRIGO

SALAMANCA, junio. Se reciben noticias de Ciudad Rodrigo de que a última hora de la tarde las personas que transitaban por la plaza Amayuela notaron que de las ventanas de la sacristía de la Catedral salía humo. Dióse la voz de alarma, acudiendo el vecindario en masa. Unos heroicos jóvenes penetraron en la sacristía envueltos en densa nube de humo, notando que salía de unos cajones donde se guardaban ornamentos sagrados. El vecindario trabajó denodadamente, consiguiendo dominar el siniestro. Las pérdidas son de consideración. En la Catedral se guardan valiosos ornamentos sagrados. Primero se creyó que el fuego había sido casual; pero por las pesquisas hechas se ha comprobado que la parte trasera de la capilla se hallaba quemada y robado el cepillo de San Antonio. Se cree que el fuego de la sacristía es debido a consecuencia del robo. Las autoridades trabajan activamente.

(ESPAÑA) POLITICOS Y PRENSA

FRAGMENTOS

(Para el DIARIO DE LA MARINA)

DE LA ACTUALIDAD POLITICA DE ESPAÑA.

....

«LA República. ¿Por qué se persigue a los religiosos y a la Iglesia? ¿Por qué esta animosidad creciente a las creencias católicas de la nación? Seguro que no es el Gobierno el que dirige y encauza las persecuciones. Pero el Gobierno, seguro también, tiene la política de dejar hacer. ¿Que unos mozalbetes incendian unos conventos? Bueno. ¿Que unos maleantes destruyen unas imágenes? Bueno ¿Que unos grupos roban y saquean objetos artísticos del culto? Bueno. El Gobierno deja sin castigo ejemplar estos desmanes, que hablan bien poco del nivel medio de cultura de una nación... En Francia, en los días trágicos, ya, por fortuna, lejanos, en que con más dureza se atacó a la religión, ni por asomo se cometieron hechos tan vandálicos como los que ha sufrido el tesoro artístico de España. ¡Oh, no! Ni aun en los días en que lo antirreligioso se encaramaba con Combes a la presidencia del Consejo de ministros... Cerca de mi casita, en uno de los recodos que hace la carretera, se alzan dos cruces magníficas en mármol. ¿Habrá pasado por la mente de un francés la idea de destruírlas? Jamás. Ni en aquellos días, en que era moda vivir a hurto de toda idea o de todo sentimiento religioso, se pensó en hacerlas desaparecer del lugar en que se encuentran. Hoy, el creyente ora, fervoroso, ante ellas; el decreído sigue indiferente su camino. Nadie, en tantos años, las ha hecho objeto de escarnio ni de ultraje. ¿Por qué no se ha de hacer lo mismo en España? ¿Cuesta tanto trabajo respetar los sentimientos de los demás Si el pueblo, por sí, porque es menos culto que el francés en lo que a la cordialidad social se refiere, no sabe cuáles son los respectos que se deben a las creencias ajenas, son las autoridades las llamadas a cumplir esta misión». (**Armando Palacio Valdés**).

NADA MAS CERTERO NI MAS TERMINANTE QUE ESTA IDEA DE PIO BAROJA.

....

«Verá usted. Mis simpatías van más directas hacia la cosa social. Pero lo triste es que en España no hay sentido social alguno ni existe la verdadera relación de cordialidad que debiera existir entre cuantos componen un gran conglomerado social. El carretero que marcha por un camino y encuentra un obstáculo, ¿lo aparta para que el que viene detrás no sufra la misma detención y, por consecuencia, el mismo perjuicio? No. Trata él de salvarlo de la mejor manera posible. Nada le importa el compañero que pueda seguirle. Como usted comprenderá, esto habla en forma bien elocuente de la marcha perezosa de las ideas sociales en España y de cuanto puede esperarse de ellas en los momentos actuales...

El Gobierno lo único que hace es defenderse. Como todo Gobierno joven, se defiende con métodos viejos, porque aún él nada ha creado. Por ejemplo, el hecho de la suspensión de los periódicos, a causa de un suceso sin decisiva importancia social, es una prueba sintomática de que el Gobierno con cierta inocencia ha echado sobre diarios y revistas el caudal enérgico de su acción prohibitiva, como si aún estuviéramos en los tiempos de Sartorius o de González Bravo. No debiera existir razón legal en las provisiones teóricas ni en las prácticas para que se altere el libre juego democrático, prohibiendo que circulen órganos de opinión que utilizan su facultad de análisis y de comentario en estudiar la obra del Gobierno; el Gobierno que se defiende cercenando en flor todo ataque acusa su debilidad de resistencia».

....

Barcelona, Junio de 1933.

El transcriptor,

UN OCIOSO

SUCESOS DE POLICIA

HURTO DE UNA BOMBA

Manuel Soto Román, vecino de Santa Emilia, 57, denunció a la policía que de su domicilio le habían robado una bomba de agua que aprecia en la suma de 60 pesos, sin que tenga sospechas en persona alguna.

ROBO EN LA MAMBISA

Benito Alfonso Martín Raola, vecino de la finca «La Mambisa», puso en conocimiento de la policía, que de su domicilio le habían robado prendas que aprecia en la suma de 300 pesos. La policía actúa para el descubrimiento de los autores.

TRATO DE MATARLA

Denunció Andrea Herrera y Herrera, de 20 años de edad y vecina del Reparto Las Yaguas, que Arsenio Oliva, armado de un cuchillo trató de darle muerte, hecho que no pudo lograr, por la intervención de varios vecinos. Más tarde se le presentó nuevamente y con un revólver le amenazó con ocasionarle la muerte, si continuaba en sus propósitos de no regresar a su lado.

MENOR DESAPARECIDO

En la séptima estación denunció José Dacio González Cabrera, vecino de Neptuno número 255 que de su domicilio había desaparecido el menor Manuel Ruiz García, que cuenta 12 años de edad, el cual tenía a su abrigo al que supone le haya ocurrido alguna desgracia.

Pitilleras, monederos y llaveros modernos con cierres relámpago automáticos

Hemos puesto a la venta los modelos más modernos de pitilleras, llaveros y monederos con cierres relámpago de funcionamiento garantizado, inoxidables, en cocodrilo legítimo y en la clase fina, única, exquisita que fabrica.

LA CASA DEL PERRO, Neptuno 38, A-4557

M.E.C.D. 2016

LOS YANKS REBAJARON UN JUEGO DE LA VENTAJA DE LOS SENATORS

FRED PERRY FUE DERROTADO EN TENNIS POR EL SURAFRICANO FARGUHARSON EN WIMBLEDON

SPORTS DIARIO DE LA MARINA SPORTS

PAGINA DOCE — HABANA, MIERCOLES, 28 DE JUNIO DE 1933 — AÑO CI

TOPICOS FUTBOLISTICOS
a cargo de PETER

—Esta noche habrá junta general en el «Iberia».
—Algo sobre el reloj del Stadium Cerveza Tropical.
—Y la importancia que tiene el tiempo en el futbol.

RECIENTEMENTE los señores que forman el alto mando del Colegio Provincial de Arbitros se quejaron de ciertas anormalidades que habían advertido en el reloj que marca el tiempo en el magnífico Stadium Cerveza Tropical, y el Comité Directivo de la Federación de Futbol de La Habana, notificó el acuerdo al Administrador de dicho estadio para que evitara el mal. No sabemos en que ha parado el asunto, pero nos suponemos que el amigo Rodríguez, que se desvive porque las cosas del campo tropicalino marchen bien, haya solucionado el asunto satisfactoriamente, y que a los señores federativos se les haya olvidado informar sobre el mismo a la afición, ya que ellos fueron los que lo hicieron de dominio público.

Es este un asunto que para los efectos oficiales no tiene gran importancia, ya que el tiempo que marca el reloj del árbitro es el oficial, y a él tienen que atenerse los oficiales, pero es muy conveniente que ambos relojes marchen de acuerdo, porque así se evitan esas discusiones de los fanáticos, que ven siempre en la actuación de los referees una indisposición contra su team, si es que pierde.

Alfredo Suárez, un entusiasta del base ball, que fué **alter-ego** del desaparecido promotor señor Abel Linares (q. e. p. d.) entre sus muchos discos, tenía uno que siempre nos endilgaba a su llegada al palco de los cronistas basboleros: «De un minuto a veces depende la vida de los hombres y de los pueblos», y esta frase viene como anillo al dedo aquí, ya que en sesenta segundos, en balompié, se puede tornar una victoria en derrota, y viceversa.

Y sobre lo que representa un minuto en el deporte del balón redondo, véase lo que escribe el mago de la crónica futbolística española, señor José María Mateos, compañero estimadísimo de «La Gaceta del Norte», de Bilbao, y por añadidura, Seleccionador Unico del equipo Nacional de España:

¿Qué es un minuto en un partido de fútbol? ¿Qué es uno entre noventa?

Todo es relativo. Un hombre que va noventa aos., si entre ellos malogró uno...

¡Uno entre noventa! Y ese uno ha podido ser su perdición, su ruina.

Este minuto futbolístico no es la suma de los momentos que se pierden en las incidencias del juego; saques, castigos, etc.

Estos son el sueño de cada día, por ejemplo.

Es un minuto perdido en la plena actividad.

Habrá partidos en que, ese desdichado minuto, nada suponga, como nada supone la desdicha de un año en muchas vidas. En otras, es fatal. Así es en el fútbol.

Durante un minuto se entrega un equipo a la indiferencia.

El enemigo activo, despierto, dispuesto a aprovecharlo todo no desperdicia ese minuto y en él gana el partido.

Es inútil que después se esfuerce que haga cosas que parecen sobrehumanas. Ya es tarde.

Un año de francachelas, de abandono del deber puede constituir la ruina. Luego es la lucha por lograr el antiguo bienestar. Inútil. Ya es tarde.

El fútbol es brío, es entusiasmo, es rapidez. Todas sus cosas se producen con insospechada velocidad.

Basta ver las fotografías. En ellas se aprecian momentos que ni siquiera hemos tenido tiempo de verlos.

Atras veces se contempla a los jugadores en grotescas posturas, habiendo desaparecido el balón. La máquina no ha tenido rapidez bastante para recogerle.

El fútbol hay que contar el tiempo por milésimas de segundo. Ese instante tiene ún valor incalculable.

El perder la oportunidad, es perderlo todo. Y la oportunidad se presenta con toda esa extraordinaria velocidad.

En el fútbol no puede decirse:
—Luego ganaremos.

No, **luego** es muchas veces tarde. **Luego** suena en no pocos partidos a impotencia. Ese **luego** se mezcla con los nervios y el combinado es anodino.

Y si un instante es tan transcendental, ¿qué no será un minuto?

En un minuto, en menos de un minuto, se desarrollan muchas jugadas.

Un equipo pone en ellas toda su alma. El otro las ve desenvolver apático, casi indiferente. Les deja jugar. ¡Bah! Y juegan, juegan y hacen un goal.

¡Un goal! Este nombre es un despertador de buena marca. Hay que anularlo con otro y después hacer otro para ganar.

Entonces sacuden su apatía y pelean, luchan con tesón.

Pero es que también lo tienen los otros.

Van pasando los minutos sin que nada de particular registren. Los nervios aumentan. La inutilidad también. Y llegan los noventa minutos.

Allí, en aquel minuto de indiferencia se ha decidido todo.

En fin de cuentas, así es también la vida.

Son muchos partidos los que se presentan así.

Por regla general esto se ve en aquellos en que luchan dos equipos que en el papel tienen gran diferencia.

De ahí la quiebra de los pronósticos. Porque en el papel no se cuenta lo que ha de hacer el entusiasmo del más débil, y lo que ha de dejar de hacer, por su apatía, el más fuerte. De ahí muchas de las que se llaman sorpresas.

Pero ¿cómo puede explicarse esa derrota? se preguntan.

Y la explicación es muy sencilla: desconocimiento del fútbol por parte de los futbolistas. Ignoran el valor de la velocidad, de la necesidad de no perder un minuto. Olvidan que en la confianza está el peligro.

No saben que no pueden descuidarse un instante. Es casi consubstancial no sólo al fútbol, sino al deporte.

Si el mejor boxeador del mundo descuidase un instante su guardia, ¿no podía el contrario aprovecharlo para descargarle un golpe que le dejase k. o.?

Pues así es el fútbol. Se habla de competiciones por k. o. Ese descuido esa desgana sí que es el verdadero k. o. Y a veces sin posible revancha.»

Esta noche habrá junta general en el Iberia Foot Ball Club, la simpática institución deportiva de Obispo y Compostela. El Secretario de dicha entidad cita para las ocho y media de la noche, en Primera Convocatoria, a los señores socios y hace constar en la nota oficial que nos envía, que se tratará en dicha junta, la orden del día que previene el Reglamento Social.

Quedan, pues, citados todos los socios del Iberia para asistir a la junta de esta noche.

COMIENZA MAÑANA UNA JUSTA DE TENNIS EN LA JUV. ATLETICA

Animados atletas de la simpática entidad de la viboreña discutirán los honores del triunfo en ella

Un interesante campeonato junior de tennis comenzará a celebrarse mañana jueves, día 29 a las dos de la tarde en los discretos courts de la Juventud Atlética Viboreña, simpática entidad de la Víbora, que sigue abriéndose paso al contar con el apoyo y protección de casi todos los atletas de la «ciudad nueva».

Este Campeonato se jugará por eliminación, en los Singles como en los Dobles. Los inscriptos en la primera Categoría son los que siguen: J. Torrente, F. Iglesias, R. Miñor, J. Sampera, A. Miñor, Dr. L. Sardiña.

Los de segunda Categoría: A. Jordán, J. Díaz, J. Ravena, F. Espinosa, C. A. Díaz, L. Sardiñas.

En los dobles son los que siguen: J. Torrente y A. Jordán, F. Iglesias y J. Díaz, A. Miñor y F. Espinosa, R. Miñor y Dr. L. Sardiñas, J. Ravena y C. A. Díaz.

Los juegos se celebrarán los Jueves, Sábado y Domingo, jugando el Jueves los señores siguientes:

Singles

A las 2 p.m. — A. Jordán vs J. Díaz.

A las 5 p.m.—R. Miñor vs. J. Sampera.

Dobles

A las 4 p.m.—A. Miñor y F. Espinosa vs. J. Ravena y C. A. Díaz.

El Sábado jugarán los que siguen:

Singles

A las 2 p.m.—J Ravena vs. F. Espinosa.

A las 3 p.m.—A. Miñor vs. Dr. L. Sardiñas.

Dobles

A las 4 p.m.—F. Iglesias y J. Díaz vs. R. Miñor y Dr. L. Sardiñas.

MOVIDOS JUEGOS DE SQUASH DARAN HOY EN MIRAMAR

Los muchachos de la Caleta de la Leña dispuestos a jugar muy pronto una interesante serie

Sigue celebrándose con verdadera animación el campeonato de squash del Miramar Yacht Club en el que se discuten interesantes trofeos ofrecidos por la Sección de Sports de la entidad de la Caleta de la Leña.

En los partidos celebrados el lunes, Adelaida Torres dispuso de Graciela Suárez con score de 21 por 20, después de registrar un empate espectacular a 20. Margot Torriente de Ros le ganó a Mirta Vieta, dejándola en 10 para 21 y en los choques masculinos Trujillo venció a Domínguez, 30 por 22. Perera al pequeño José A. Piloto, 30 por 23 y Gómez a Ledón, 30 por 20.

ESTA TARDE

Para esta tarde están anunciados algunos partidos de gran interés, en los cuales ha de jugarse muy buen squash.

Cuca Casas, simpática y hábil, se enfrentará con Margot Torriente de Ros en el primer partido femenino. Nena Pequeño se entenderá después con Evita Yoyola, no teniendo nada de particular que ambas ofrezcan un duelo interesantísimo y por último vendrán los partidos masculinos donde Rojas se enfrentará con Gómez Sarrapiñana con Llovet y Castroverde con Trujillo. Este último partido ha de ser muy interesante.

Nos comunican desde el Miramar Yacht Club que ya se están escogiendo los jugadores que han de representar a la simpática entidad en la serie de squash que ha de jugarse con los representantes del Habana Yacht Club y Club Deportivo Hispano América.

El Dr. Armando Menocal, que tiene a su cargo tan dura tarea, estaba animado ayer y nos aseguró que «tanto el Yacht Club como el Hispano se encontrarán con una buena sorpresa en esa serie».

El Miramar tiene muy buen material en squash y si los muchachos responden a sus exhibiciones presentes, hemos de presenciar una serie interesante. Choques de la misma tendrán lugar en las canchas del Hispano y los domingos por la mañana en Miramar.

COMENTARIOS DEPORTIVOS
(Por LANK LEONARD)

Hombres de riña: TOMMY WEST

Tommy West fué uno de los mejores hombres de combate que ha tenido el cuadrilátero. Tan bueno se ría, que de seis encuentros que tuvo con John Walcott, el «mata gigantes» lo venció sólo una vez, y eso que, en aquel tiempo, West ya había doblado la esquina en su carrera de boxeador.

De estas seis peleas descartaremos la primera, pues no pasó de ser sólo una exhibición que duró tres rounds; las otras sí fueron serias; ¡que combates aquellos! Verdaderos duelos a muerte.

Prácticamente, todos los encuentros pugilísticos de West fueron reñidísimos. Los más de ellos peleas de larga duración, pruebas de resistencia increíbles, demostraciones de fortaleza que hubieran sido capaces de dejar sin aliento a cualquier mediano pugilista de nuestros días.

Peleó veinte rounds con Walcott, Danny Murphy, Bill Smith, «el misterioso», Abe Ullman, Dan Creedon; sostuvo diecinueve asaltos en otra pelea con Walcott; quince con Fitzgerald; diecisiete con Wild Bill Hanrahn, y así podría seguir la lista de sus larguísimos encuentros... y lo más notable de todo es que todas y cada una de esas batallas se hicieron reñidas por él, él forzaba la lucha, acometía sin cesar, sin pensarlo; era un verdadero hombre de riña.

Pero si West fué capaz de tener a raya a Walcott, dió muchos traspies cuando intentó controlar a Tommy Ryan. En dos ocasiones se le puso Ryan como obsttáculo para alcanzar el título: siendo campeón mundial de peso welter derrotó Ryan a West en Nueva York, y luego, como campeón de los semipesados repitió su hazaña en Louisville. Ambas batallas hicieron eco en la historia del ring.

El referee Charles White suspendió la primera y declaró triunfador a Ryan en el décimocuarto round. Esto lo hizo para salvar a West de un knock out tan cierto como peligroso. Ryan era un boxeador tan listo como certero y el estilo arrollador de West parecía hecho a la medida de sus tácticas de maestro

En su segunda pelea, West estuvo muy cerca de ganar una rápida victoria, pues tuvo a Ryan dos veces en el suelo en el segundo asalto, pero el campeón se dió mañas para aguantar ese chubasco, llegó al final del round lo mejor que pudo y de ahí en adelante boxeó como el maestro que era despedazando literalmente al adversario. Terry MacGovern, que hacía de padrino de West aquella noche, arrojó la toalla en el round diecisiete para evitar a su pupilo que recibiese más castigo.

West anunció entonces su retiro diciendo que cuando Walcott había sido capaz de derrotarlo, era ya tiempo de colgar los guantes. Tales palabras, ya fueran inspiradas por el despecho, o fueran verdaderamente sentidas, dan idea exacta de la clase de boxeador que fué Tommy West; la mayor parte de los oponentes de Walcott estaban listos a admitir la derrota antes de encontrarse frente a frente con aquel «pequeño demonio».

QUEDO INAUGURADO EL CAMPEONATO DE SEGUNDA CATEGORIA

A pesar de la lluvia jugaron los yatistas cuatro muy interesantes partidos en sus hermosas canchas

Con gran entusiasmo quedó inaugurado el Campeonato de Squash de la Segunda Categoría en el Habana Yacht Club, celebrándose cuatro juegos y declarándose dos por la vía «default», por ausencia de los jugadores.

El primer partido entre el Dr. T. Recio y Enrique Almagro, fué ganado por el Dr. Recio después de empatar a partido. La experiencia del Dr. resultó demasiado para la juventud de «Macuco», quien en el tercero no pudo con la agresividad del «viejo». El primer partido lo ganó Almagro con anotación relativamente fácil, aunque el «score» fué 15x10. En el segundo, el Dr. Recio tomó una ventaja de tres puntos que no perdió hasta que terminó el partido 15x13 a su favor. El último lo ganó también el Dr. Recio 15x10, pues ya Almagro necesitaba un poco de aire.

Por no haberse presentado J. A Fernández y haberse retirado C. Baró, pasaron al próximo «round» J. Pasalodos y el Dr. C. Argüelles.

El segundo partido lo ganó Nicolás Zayas, dejando a Carlitos Morales en 5 y 11 para 15. En ocasiones anteriores, Morales había ganado a Zayas, y creyó que el «anciano» jugaría en la misma forma en los juegos de campeonato. Pero el asunto fué una decepción para Morales.

Julio Martínez también ganó su partido contra el «Nervioso» Miyares con anotación de 15x3, 15x5. Martínez no descaba jugar en el Campeonato, pero entusiasmado por el Dr. Riva, se decidió y ahora resulta que es el favorito para ganar la segunda categoría.

René Vidal también pasa al próximo «round» por ganarle a Raulín Cabrera 7x15, 15x13, 15x13. Vidal necesitó utilizar toda su astucia para ganarle a Raulín, aunque hay quien dice que Raulín lo dejó ganar, porque no puede asistir a todos los juegos del Campeonato, pero el hecho cierto es que Vidal perdió el primero relativamente fácil, y ganó los dos últimos con la anotación ya mencionada.

ATLETAS QUE USTED DEBE CONOCER...
Por DOMINO

SERGIO CERVANTES — H. ELECTRIC — BASE BALL

Nombre: Sergio Cervantes.
Edad: 23 años.
Peso: 145 libras.
Estatura: 5.7 pies.
Valorización atlética:

CUATRO ESTRELLAS.

BIOGRAFIA No. 111

No hay duda de que este joven atleta, Sergio Cervantes, que defiende el jardín izquierdo en el team de la Havana Electric, es uno de los mejores jardineros amateurs que tenemos actualmente en acción. A nosotros nunca nos ha parecido tan seguro al campo como su hermano Agustín, que fué miembro del trío de outfielders fantasma que presentó el Loma Tennis Club en la época de oro de esa entidad, pero, no puede negarse que está entre los que más se destacan actualmente.

Sergio se coloca bastante bien, cuida admirablemente su campo, casi siempre sabe tirar a la base precisa y tiene un brazo poderoso que le ayuda a matar la aspiración de algunos corredores. A muchos left-fielder amateurs se le pueden convertir singles en dobles con rápidas corridas. ¡Eso no va con Cervantes! Muchos que han tratado de hacerlo han pagado con un fácil out la intentona. Y es que Cervantes, a más de tener un brazo estupendo, es de los que saben desprenderse de la pelota rápidamente, haciendo magistrales tiradas a las bases.

Como hitter, Sergio nos gusta más que su hermano. Cierto que Agustín fué una vez champion-bate en un campeonato jugado en Víbora Park, (época de Moisés Pérez) pero Sergio es mucho más consistente y resulta siempre un peligro para los pitchers enemigos.

Aunque jamás ha sido amigo del slugging, Sergio es respetado por los players contrarios y sus managers lo han puesto varias veces de cuarto bate. Su puesto favorito es el lead-off, sin embargo. Ahí puede defenderse más y tiene mejor oportunidad para usar su propio juicio que es lo que a él le gusta.

Cervantes es un player muy temperamental y como tal, no gusta de estar recibiendo y obedeciendo constantes órdenes. Esa es la única dificultad que presenta en el baseball y a ello se deberá, quizás, que algunas veces no luzca mucho a las glorietas. No pudiendo contenerse, Sergio se resiste muchas veces a recibir órdenes y prefiere seguir su propia inclinación. Ello no es bueno, pero los managers han acabado por dejarle, sabiendo que sus servicios resultan siempre de utilidad.

Un primer bate puede trabajar siempre a su gusto, por que son muy contadas las veces que va al bate con hombres embasados, Cervantes, colocado en el lead-off por este motivo, se defiende admirablemente y luce como una estrellita de los amateurs.

El joven player inició su carrera en el Seguro Whitner, que perteneció a la Liga Social en 1917 como pitcher. En 1928 estuvo con los Blanquinegros del Fortuna, ayudando a Pepe Ballesté en su tarea de mantener a los fortunistas en la lucha por el pennant. En 1929 se vió en el Hershey, también como pitcher. En 1930 no jugó a la pelota, esperando pacientemente el año de descanso. Y en 1931 y 1932 apareció con los azules del Teléfonos, siendo uno de los outfielders más destacados del campeonato amateur.

En 1931 bateó .342 y el año pasado .385. Es este un dato curioso en el historial de Cervantes. Jamás ha dejado de batear trescientos desde que se inició en las filas amateurs. Y ahora, aunque tuvo una mala arrancada con el team de la Havana Electrich, está volviendo sobre sus pasos y parece destinado a finalizar entre los cuatro primeros de la Liga.

Sergio considera a Narciso Picazo el mejor pitcher de nuestros amateurs, cree que Biby González es el que menos resistencia le hace y llama a Fernando Alonso, el outfielder telefonista, el player más completo de los aficionados.

«Alonso es caballeroso en todos los momentos», nos dice Sergio. «Siempre se porta correctamente y es uno de los pocos jugadores amateurs que ofrecen siempre todo lo que tienen al club donde militan. El Teléfonos no sabe realmente lo que tiene en ese muchacho».

Sergio abandonó recientemente la Liga Nacional para figurar en el circuito de los sociales, pero en estos días ha corrido el rumor de que René Gálvez, presidente del Teléfonos está haciendo gestiones para conseguir su rehabilitación en la U. A. de A., en vista de que el máximo organismo está rehabilitando a todo el mundo en un buen deseo de dar color ido a su Campeonato Amateur de 1933.

Resultado de los juegos de ayer

LIGA NACIONAL

Pittsburgh en New York (lluvia).
Brooklyn 11; Cincinnati 2.
Chicago en Filadelfia, no jugaron.
Boston 1; San Luis 0.

LIGA AMERICANA

New York 9; Detroit 8.
Boston 5; San Luis 4.
Cleveland 7; Washington 6.
Chicago 8; Filadelfia 3.

ESTADO DE LOS CLUBS

LIGA NACIONAL

	G.	P.	Ave.
New York	39	22	.639
San Luis	37	27	.578
Pittsburgh	35	30	.538
Chicago	33	34	.493
Boston	31	35	.470
Brooklyn	29	33	.468
Cincinnati	29	38	.433
Filadelfia	26	40	.394
Totales	259	259	

LIGA AMERICANA

	G.	P.	Ave.
Washington	42	24	.636
New York	41	25	.621
Filadelfia	33	30	.524
Cleveland	34	34	.500
Chicago	33	34	.493
Detroit	32	35	.478
Boston	27	41	.397
San Luis	25	44	.362
Totales	267	267	

JUEGOS SEÑALADOS PARA HOY

LIGA NACIONAL

Pittsburghen New York.
San Luis en Boston.
Cincinnati en Brooklyn (2)
Chicago en Filadelfia (2)

LIGA AMERICANA

New York en Detroit.
Boston en San Luis.
Washington en Cleveland.
Filadelfia en Chicago.

En un encuentro que resultó una fiesta de bateadores, los Yankees vencieron a los Tigres de Detroit

El New York comenzó con una ventaja de cuatro carreras, pero después se impuso Marberry, dando tiempo a sus compañeros para empatar. El match estuvo muy movido al final

DETROIT, junio 27. AP.—Los Yankees rebajaron un juego completo de la ventaja que llevaban los Senadores en la lucha por el pennant de la Liga Americana, al derrotar a los Tigres en una batalla de bateadores. 9 por 8, mientras los Indians vencían al Washington. La victoria pone a los Yanks a un juego detrás del leader.

Los home runs jugaron parte principalísima en el juego. Ben Chapman y Tony Lazzeri pegaron cuadrangulares en el primer acto cuando los Yankees arrancaron con una ventaja de 4 por 0. El homer de Lazzeri es el décimotercero del año. Earl Combs bateó otro para los Yankees mientras John Stone terminaba el encuentro pegando el suyo con dos hombres en bases en la última mitad del noveno.

Después de acumular un margen inicial, los Yankees cayeron ante el pitching efectivo de Marberry y pegaron sólo cinco hits en los cinco actos siguientes mientras los Tigres daban la batalla para empatar el score. Marvin Owen recibió la base en el primero y anotó desde primera por roller lento de Stone. Un doble de Bill Rogell, con las bases llenas, metió dos carreras más y en el quinto Gerald Walker, con otro doble, un sacri de Owen y single de Charley Gehringer, empataron el juego en el sexto.

Los Yankees cayeron sobre Marberry en el siguiente inning anotándole dos carreras y tres más a Art Herring y Schoolboy Rowe en el octavo, que comenzó con el homer de Combs. Gómez sustitnyó a Brown en el box y mantuvo a los Yankees fuera de peligro, hasta el home run de Stone en el noveno.

NEW YORK

	V.	C.	H.	O.	A.	E.
Combs, cf	6	2	3	0	0	0
Sewell, 3b	3	3	2	0	2	1
F. Walker, lf	4	1	2	3	0	0
Gehrig, 1b	4	1	3	6	0	0
Chapman, rf	5	1	1	3	0	0
Lazzeri, 2b	5	1	1	2	4	0
Dickey, c	4	0	0	10	0	0
Crosetti, ss	3	0	1	3	2	0
Ruth, x	1	0	0	0	0	0
Farrell, ss	0	0	0	0	0	0
Brown, p	3	0	0	0	1	0
Gomez, p	1	0	0	0	0	0
Totales	39	9	13	27	9	1

x Bateó por Crosseti en el 7o.

DETROIT

	V.	C.	H.	O.	A.	E.
G. Walkekr, lf	5	2	3	2	0	0
Owen, 3b	3	0	0	0	4	0
Gehringer, 2b	5	2	2	1	5	0
Stone, rf	6	2	2	3	0	1
White, cf	5	0	0	0	0	0
Rhiel, zzz	1	0	0	0	0	0
Greenberg, 1b	3	1	2	13	1	0
Rogell, ss	3	0	1	1	3	0
Hayworth, c	3	0	2	5	0	0
Schuble, z	0	0	0	0	0	0
Desautels, c	1	0	0	1	0	0
Marberry, p	3	0	0	1	0	0
Davis, zz	1	0	0	0	0	0
Herring, p	1	0	0	0	0	0
Rowe, p	1	1	1	0	0	0
Totales	40	8	13	27	13	1

z Corrió por Hayworth en el 7o.
zz Bateó por Marberry en el 7o.
zzz Bateó por White en el 9o.

Anotación por entradas:

New York	4	0	0	0	0	2	3	0	—9
Detroit	1	0	0	0	2	1	0	3	—8

Sumario

Empujadores: Gehrig 2; Chapman 3; Lazzeri 2; Stone 4; Rogell 2; Gehringer; F. Walker; Combs; G Walker. Two base hits: Gehrig 2; Greenberg; Crossetti; Rogell; G. Walker; Combs Home runs: Chapman; Lazzero; Combs; Stone. Bases robadas: Combs. Sacrifices: Owen; Gomez. Quedados en bases: Detroit 15; New York 10. Bases por bolas: Marberry 3; Herring 2; Rowe 1; Brown 6; Gomez 3. Struck out: Barberry 5; Herring 1; Brown 6; Gomez 3. Hits: a Marberry 11 en 7 innings; Herring 1 en 1-3; Rowe 1 en 1 2-3; Brown 11 en 6 2-3; Gómez 2 en 2 1-2. Pitcher ganador: Brown. Pitcher derrotado: Marberry. Umpires: Van Graflan, Suhmers y Hildebrand. Tiempo: 2.49.

DE ESGRIMA

El próximo día 20 de julio comienza el campeonato junior de florete, convocado por la Federación Nacional de Amateurs de Esgrima de Cuba.

Aun no se ha fijado el lugar donde se efectuará.

Pero sí podemos anunciar que se utilizará punta de arresto y materia colorante.

Una de las mayores sorpresas del tennis en Wimbledon ayer fué la derrota del británico Fred Perry

Los campeones de esta clásica justa, Mrs. Helen Wills Moody y Ellsworth Vines Jr. pasaron fácilmente al segundo round. La Reina Helen venció a Mrs. J. R. Macready en love set

WIMBLEDON, Inglaterra, junio 27. AP.—Los Campeones de Wimbledon, Mr. Helen Wills Moody y Ellsworth Vines, Jr., probaron hoy sus derechos a los títulos al pasar fácilmente al segundo round del famoso campeonato, anotándose Mr. Moody una victoria en love set.

La Reina Helen hacía la primera aparición en defensa de su título, habiendo sacado un bye en el primer round y proporcionó a las galerías material para comentar al abrirse paso a la victoria con score de 6-0, 6-0 sobre Mrs. J .R. Macready.

Fué uno de sus mejores exhibiciones en los famosos courts de Londres y aumentó los logros sobre sus posibilidades de que gane el sexto campeonato para empatar con el record de todos los tiempos de Suzanne Lenglen, su predecesora como leader entre las jugadoras de tennis de todo el mundo.

Vines, fácilmente, se anotó una impresionante victoria sobre A. T. England, player británico, 6-1, 4-6, 7-5, 6-1, mostrando su habilidad de verdader ocampeón, al vencer aun en los días en que se encuentra en su mejor forma.

Clifford Sutter y Lester Stoffen encontraron oponentes difíciles en Christina Boussus, tercer player del ranking francés y el japonés R. Nonoi.

Sutter venció a Boussus 4-6, 10-8, 6-4, 6-2. Stoeffen dispuso del nipón 9-7, 2-6, 9-7, 1-6, 6-2.

Una de las mayores sorpresas la dió Nat Farguharson, del Africa del Sur, al vencer a Fred Perry, 7-5, 6-1, 2-6, 4-6, 6-4.

Entre los victoriosos del día aparecen Cochet, que por vez primera toma en serio un campeonato, Jiro Satoh, Jack Crawford, Vivian Mc Grath, Daniel Prenn y George P. Hughes.

JONRONEROS
Por The Associated Press

HOME RUNS DE AYER

Foxx, Atléticos	1
Lazzeri, Yankees	1
Chapman, Yankees	1
Combs, Yankees	1
Stone, Tigres	1
Galatzer, Indians	1

LOS LEADERS

Gehrig, Yankees	17
Foxx, Atléticos	17
Ruth, Yankees	16
Klein, Phillies	13
Berger, Braves	13
Lazzeri, Yankees	13

TOTALES POR LIGAS

Americana	297
Nacional	211
Total	508

M.E.C.D. 2016

PRIMO CARNERA LE SACARA VENTAJA DE 60 LIBRAS A SHARKEY

QUEJANSE LOS DRIVERS ARGENTINOS DE LAS DIFICULTADES QUE ENCONTRARON EN INDIANAPOLIS

SPORTS — DIARIO DE LA MARINA — SPORTS
AÑO CI — HABANA, MIERCOLES, 28 DE JUNIO DE 1933 — PAGINA TRECE

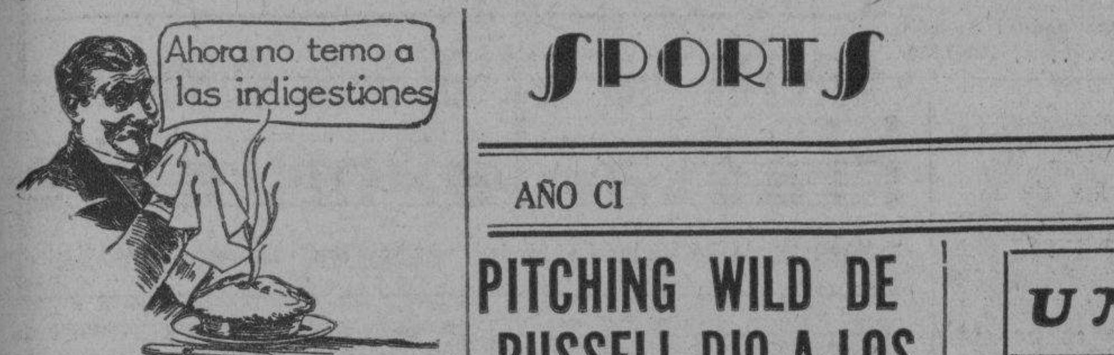

¡OH! Qué apetitoso es ese plato

La indigestión, la acedía, y el flato echaban a perder todas las comidas de este hombre. Pero ya ha recobrado su felicidad. Sabe que puede comer cuanto quiera sin temor a indigestión porque después de cada comida toma un poco de Magnesia Bisurada.

Usted también puede mantener su estómago en buen estado si hace lo mismo. La Magnesia Bisurada elimina la indigestión, la acedía, los eructos y el flato en tres minutos y restablece la normalidad del estómago en pocos días.

En todas las boticas está de venta la Magnesia Bisurada y cualquier farmacéutico le dirá que no hay nada mejor para la acedía y la indigestión. Pruébela y convénzase.

DESDE EL Bull Pen

Por GALI

—Terry también milagroso.
—Así lo llaman los expertos.
—Falta un hombre en Brooklyn.
—Whitney contento en Boston.

Hace años,—en 1914, para ser más exactos,—los fanáticos del baseball americano llamaron a George Stallings; «el hombre milagroso», por el hecho de que sacó a los Braves de Boston para llevarles el pennant de la Liga Nacional y más tarde, a un triunfo espectacular sobre las A's de Connie Mack en los choques de la serie mundial... Después de eso, se dijo que Bucky Harris era «un niño milagroso» por haber repetido la proeza de Stalling al mando de los Senadores de Washington en 1924... Ahora están escogiendo a Memphis Bill Terry para desempeñar el mismo role, y Memphis Bill parece empeñado en obtener tan grande éxito como Stallings y Harris... Desde que se inició la temporada está luchando por el primer lugar y cada vez ofrece una prueba más de que su novena «pertenece» al puesto que ocupa... El año pasado los Gigantes terminaron en sexto lugar, cariacontecidos y completamente maltrechos... Este año Terry ha presentado nuevo material y con él está dando la batalla de la vida por el pennant... No hay duda de que existe cierta similaridad con el trabajo de Stallings y el de Terry... En aquel entonces el milagroso Georges dependió grandemente de sus pitchers y del efectivo fielding de sus regulares... Terry, con solo dos hitters de trescientos en su line up, depende de sus pitchers y está animando a los muchachos de manera que mantengan el fielding efectivo de estos días... Los Gigantes están jugando muy buena pelota en estos momentos y aunque muchos esperan el «crack» (caída), es innegable que los players mantienen su alto espíritu combativo... Algunos pesimistas dicen que Terry ha usado a Hubbell con demasiada frecuencia en la primavera y que el muchacho caerá al final, lo mismo que Schumacher y Farmalee, pero nosotros creemos que no hay motivos para sospechar tal.... Hubbell es una verdadera estrella del box y un trabajador constante y Schumacher y Parmelee tienen tiempo suficiente en el game para empezar a demostrar alguna consistencia... Además, no hay que olvidar que los Gigantes tienen dos pitchers —relevo excelentes,— Luque y Bell, —cualquiera de los cuales puede resistir perfectamente el trabajo de seis innings sin permitir muchas libertades a los contrarios.

En Brooklyn están preocupados con la ausencia del outfielder Big Joe Hutchenson, adquirido del Memphis en una importante trasacción que se hizo recientemente... Hutchenson era esperado en Brooklyn el viernes pasado, pero no se le vió por ninguna parte... Atemorizado, Dave Driscoll envió un telegrama al presidente del Memphis pidiéndole detalles sobre el embarque del muchacho, pero en Memphis respondieron que no sabían nada... Mientras tanto, Clyde Sukeforth, enviado a Memphis en la transacción, sigue empeñado en que lo coloquen en la lista de los retirados voluntariamente...

En las Grandes Ligas están tratando de introducir el sistema de tres umpires para cada terreno. Uno para el home plate, otro para primera y otro para tercera, pero, es lo que dicen los jugadores... «Si dos son suficientes para marear a cualquiera con sus equivocaciones ¿para qué busca un tercero?... Hablamos el otro día de una taquilla maldita en Brooklyn... Bien Frederick la ha heredado... Pero no es supersticioso... El primer día que la utilizó ganó el juego para los Dodgers con un doble en el noveno inning... Los Gigantes están interesados ahora en los servicios de Del Bissonette que está «desterrado» en Baltimore.... Terry lo quiere para que le sirva de suplente... Dicen que la entrada de Lon Koenecke en el equipo de los Dodgers no es más que un complemento de la transacción de O'Doul y Clark por Leslie.. Los Dodgers quisieron primero a novato Hank Leiber pero Terry después de asentir a su traslado se arrepintió y dió mejor a Koenecke.

Hablando de terceras bases, quizás a ustedes les guste saber que Pinkey Whitney, aquel silencioso infielder que nos visitó en 1930 con las Estrellas de Bancroft, está contentísimo con su traslado a Boston. Y está recuperando otra vez el prestigio que tenía como jugador.

Pinkey estaba desilusionado en Filadelfia. Sus mejores esfuerzos no eran apreciados por los magnates del club, ni por los fanáticos, y se decía que estaba jugando indiferentemente. Un error suyo lucía del tamaño de un castillo y muchos le acusaban de no estar cumpliendo fielmente las reglas de training del club.

Vendido al Boston conjuntamente con el outfielder Lee por Wes Schulmerich y Joe Whitney ha encontrado un ambiente más hopitalario y convencido de que los aficionados de esa ciudad aprecian bastante su labor, está jugando brillantemente, como si tuviese mucho empeño en demostrar que en Filadelfia estaban equivocados al juzgarle.

Actualmente el average de Whitney es sólo de .252, pero no crean ustedes que los libros de records han de verle mucho tiempo en esta posición. Whitney es un buen bateador de trescientos, y aunque el ambiente hostil de Filadelfia le hizo perder el entusiasmo en las primeras semanas de la season, pronto mejorará para volver al nivel donde siempre ha estado. En Boston le aplauden ahora todos los días. Y Bill McKechnnie afirma que su contrata es uno de los mejores negocios que ha hecho Boston en los últimos tiempos.

PITCHING WILD DE RUSSELL DIO A LOS INDIOS EL TRIUNFO

Con 4 bases por bolas y un sacrifice y un single vencieron en el 9o. acto

CLEVELAND, junio 27 AP. —Los Indians interrumpieron la sensacional marcha de los Senadores hacia el pennat con un dramático final en el juego de esta tarde, que al fin ganaron 7 por 6, para cortar en ocho la racha de triunfos consecutivos de los Nats.

Aplastados por seis derrotas seguidas, tres de ellas a manos de los Senadores, los Indians reaccionaron y le dieron fuerte a la bola.

El Washington se puso al frente en el segundo inning, anotando tres carreras y los Indians iban detrás, 6 por 5, al llegar a la última mitad del noveno. Y aquí obtuvieron cuatro bases por bolas, que unidas a un sacrifice y un single de Boss proporcionaron a la tribu dos carreras.

WASHINGTON

	V.	C.	H.	O.	A.	E.
Myer, 2b	5	0	1	3	2	0
Manush, lf	5	0	0	2	0	0
Goslin, rf	4	1	1	4	0	0
Rice, rf	1	0	0	1	0	0
Cronin, ss	5	0	2	3	2	0
Schulte, cf	4	1	2	3	0	0
Kuhel, 1b	3	2	1	5	0	0
Bluege, 3b	3	1	2	1	2	0
Sewell, c	4	1	1	4	0	0
Thomas, p	4	0	0	0	0	0
Mcafee, p	0	0	0	0	0	0
Russell, p	0	0	0	0	1	0
Totales	38	6	10	26	7	0

x Dos outs cuando se anotó la decisiva.

CLEVELAND

	V.	C.	H.	O.	A.	E.
Galatzer, rf		4	1	1	0	0
Cissell, 2b	4	2	2	2	4	2
Boss, 1b	5	3	3	9	2	0
Averill, cf	3	0	0	6	0	0
Vosmik, lf	5	0	2	2	0	0
Kamm, 3b	4	0	1	0	0	0
Myatt, c	3	0	1	3	2	0
Knickerbocker, ss	4	0	0	3	1	1
Harder, p	2	0	0	1	1	0
Burnett, z	1	0	0	0	0	0
Connally, p	0	0	0	0	1	0
Porter, zz	0	0	0	0	0	0
Pytlak, zzz	0	1	0	0	0	0
Totales	35	7	10	27	11	3

z Bateó por Harder en el 7o.
zz Bateó por Connally en el 9o.
zzz Corrió por Porter en el 9o.

Anotación por entradas

Washington	030 001 110—6
Cleveland	000 210 022—7

Sumario

Empujadores: Myer; Cronin; Bluege; Sewell; Thomas; Galatzer; Boss 3; Averill; Myatt; Kamm. Two base hits: Sewell; Schulte; Goslin; Cronin. Three base hits: Boss; Cissell; Cronin. Home runs: Galatzer. Sacrifices: Bluege; Cisell. Quedados en bases: Washington 8; Cleveland 9. Bases por bolas: Harder 2; Thomas 2; Ma Afee 2; usell 2. Struck out: Harder 3; Thomas 2. Hits: a Harder 8 en 7; a Connally 2 en 2; Thomas 7 en 7; Mc Afee 2 en 1; a Russell 1 en 2-3. Pitcher ganador: Connally. Pitcher derrotado: Mc Afee. Umpires: Moriarty y Geisel. Tiempo: 2.02.

SE QUEJAN DE LAS DIFICULTADES DE LA JUSTA DE AUTOS

Los drivers argentinos dicen que no correrán más en Indianápolis

MONTEVIDEO, junio 27 (AP.)— De paso para Buenos Aires llegaron los automovilistas argentinos Raúl Riganti y Juan Gaudino, que intervinieron en la carrera automovilística de quinientas millas en Indianápolis. Riganti declaró no piensa volver a intervenir en ninguna carrera que se realice en Indianápolis debido a la gran cantidad de inconvenientes que se oponen al desarrollo normal de las pruebas. Agregó que antes de iniciarse la carrera tenía poca esperanza de finalizar en uno de los primeros lugares, pero ya corriendo comprobó que aquello resultaría imposible, dado que los demás corredores «diéronme la impresión de ser fieras». Añadió que la pista era peligrosísima, angosta, donde los coches avanzaban en forma fantástica, sin preocuparse los conductores de sus vidas ni la de los otros participantes. Los coches patinaban continuamente, chocándose entre sí y produciéndose toda clase de accidentes.

«No sólo resulta difícil evitar choques sino hasta los mismos drivers poco se preocupan de ello. En esas condiciones es imposible intervenir en las pruebas puesto que las desgracias son inevitables».

UNA ESTRELLA DEL TENNIS

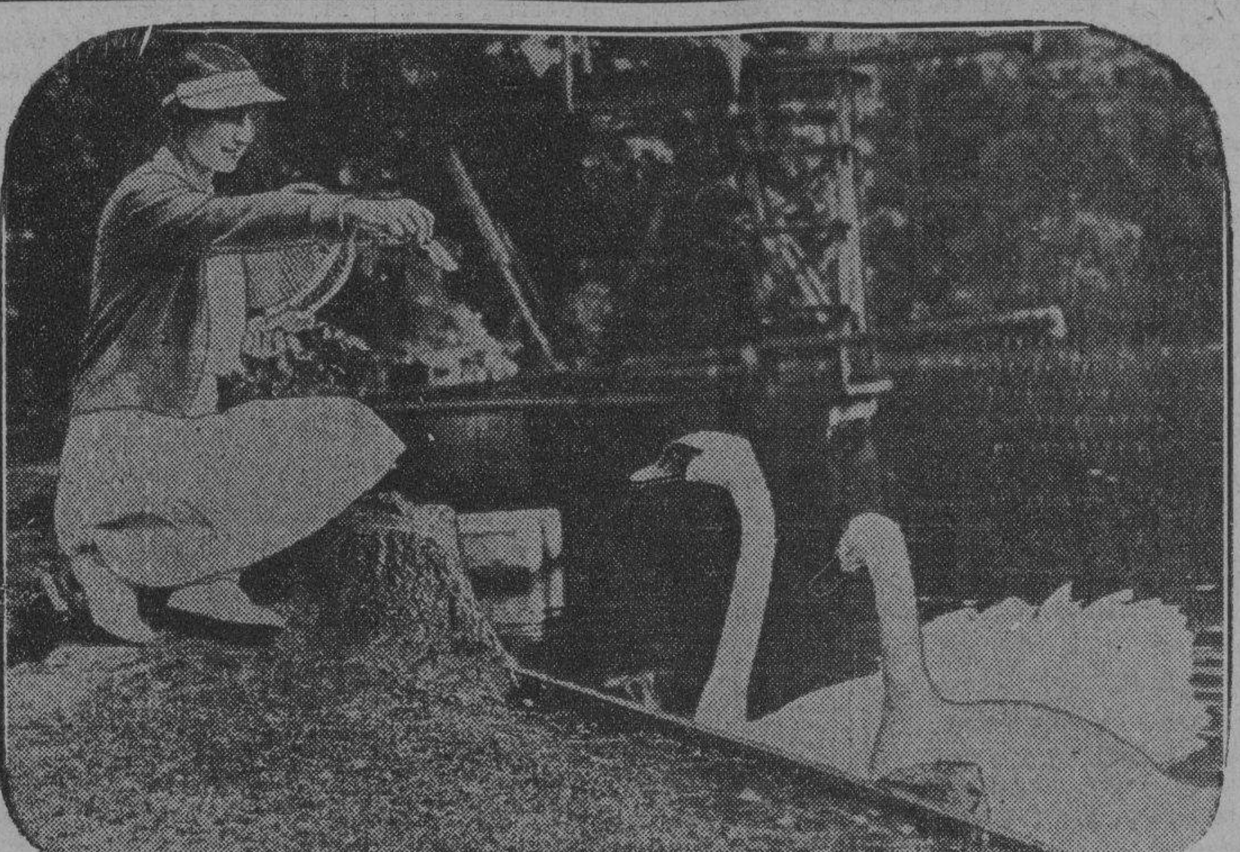

Mrs. Helen Wills Moody dando de comer a los cisnes del St. George's Hill Club de Londres durante un receso de su práctica para el torneo internacional de Wimbledon.

Se debilitó Sam Gray en el 8o. y perdió el juego

En esa entrada le anotan cuatro carreras y pierde con anotación de 5 por 4

SAN LUIS, junio 27. AP. Sam Gray, haciendo su primera aparición de la season como pitcher iniciador de juegos, se debilitó en el octavo inning y los Red Sox de Boston cayeron sobre Ed Welles que le sustituyó bateándole cuatro hits para anotarle cuatro carreras y ganarle el cuarto juego de la serie a los Browns del San Luis 5 por 4. Los dos clubs usaron tres pitchers.

BOSTON

	V.	C.	H.	O.	A	E.
Warstler ss.	4	1	2	0	1	1
Friberg 3b.	3	0	1	1	1	0
Cooke cf.	4	0	1	3	1	0
Alexander 1b.	3	0	0	15	0	0
Ferrell c.	5	0	3	3	0	0
Jolley lf.	4	1	2	0	0	0
Kline p.	1	0	0	0	2	0
R Jihnson rf.	4	1	1	3	0	0
Hodapp 2b.	2	1	1	2	4	1
Andrew p.	1	0	0	0	2	0
Welch p.	0	0	0	0	0	0
Seeds lf.	1	1	1	0	0	0
Fothergill x.	0	0	0	0	0	0
Totales	32	5	12	7	11	2

x bateó por Andrews en el 7o.

SAN LUIS

	V.	C.	H.	O.	A.	E.
Levey ss.	5	0	0	4	3	0
West cf.	4	0	0	2	0	0
Reynolds lf.	4	1	0	1	0	0
Campbell rf.	5	1	2	1	0	0
Burns 1b.	5	1	2	9	2	0
Storti 3b.	4	1	2	0	1	1
Scharein 3b.	0	0	0	0	0	0
Melillo 2b.	3	0	2	5	5	0
Shea c.	4	0	1	4	1	0
Gray p.	3	0	0	1	1	0
Wells p.	0	0	0	0	0	0
Coffman p.	0	0	0	0	0	0
Garms z.	0	0	0	0	0	0
Totales	37	4	9	27	13	1

z bateó por Wells en el 8o.

Anotación por entradas

Boston	100 000 040—5
San Luis	00 301 000—4

Sumario

Empujadores: Cooke; Burns; Melillo 2; Shea; Wartler 2. Two base hits: Jolley; Burns; Shea. Three base hits: Storti. Sacrifices: Friber; Andrews; Melillo. Double plays: Melillo y Burns; Storti; Melillo y Burns; Burns; Levey y Burns; Levey; Melillo y Burns. Quedados en bases: Boston 10; San Luis 10. Bases por bolas: Andrews 2; Kline 1; Gray 7; Wells 1. Struck out: Andrews 2; Welch 1; Kline 1; Grau 2. Hits: a Andrews 6 en 6; Welch 1 en 1; Kline 2 en 2; Gray 7 en 7; Wells 4 en 1. Pitcher derrotado: Wells. Umpires: Owens y McGowa. Tiempo: 2:12.

JACK SHARKEY SE PESO DESPUES DE SU ENTRENAMIENTO

Y la aguja de la balanza marcó 203 libras. Asegura estar en su mejor forma

NUEVA YORK, junio 27 (AP.)— Dos meses de monótono training finalizaron hoy para el campeón Jack Sharkey y su retador por el campeonato heavy weight del mundo. Primo Carnera, dejando sólo por recorrer la «recta final» de la destrozadora espera de la campana llamando al primer round.

Sharkey, sintiendo más y más las necesidades de un training riguroso, terminó sus trabajos en Orangenburg con el mismo gusto que un team de football se lanza contra los muñecos dedicados a practicar el tackling el día anterior al match más importante de la temporada.

Se aguzó la vista por última vez con cuatro rounds con el punching bag, hizo shadow boxing dos más y luego echó mano de la toalla, saliendo alegremente del ring.

«Estoy en gran forma—dijo a los que presenciaban su training—. Estoy seguro de ello y díganle a Carnera de que procure estar lo mismo».

Sharkey espera venir a New York, bien esta noche a mañana y hospedarse en un hotel de la parte alta de la ciudad. Pesó 203 libras después del baño y espera pesar ante la Comisión, de 203 a 204.

Carnera llevará unas sesenta libras de ventaja además de mucho más alcance y estatura.

MERRIT CAIN DIO CUATRO PASES EN EL PRIMER INNING

Y los White Sox hicieron un racimo de cinco carreras para vencer por ocho a tres

CHICAGO, junio 27 AP. —Convirtiendo cuatro pases dados por Merrit Cain en carreras, durante el segundo inning, los White Sox se anotaron una victoria de 8 por 3 sobre los Athletics, para empatar la serie.

Walter Miller y el veterano Red Faber lanzaron por los Sox y a pesar de que permitieron 11 hits, el mismo número de los bateados por sus compañeros a cuatro pitchers de los A-s se mostraron más efectivos en los instantes de apuro.

Uno de los hits contra Miller fué un caudrangular de Foxx, que hace el número 17 y le da un empate con Gehrig por el primer lugar entre los jonroneros.

Al Simmons fué el leader del ataque de los Sox con un double y dos singles.

FILADELFIA

	V.	C.	H.	O.	A	E
McNair 2b.	4	1	1	1	0	0
Cramer, cf.	4	1	2	5	1	0
Johnson lf.	5	0	1	3	0	0
Coleman rf.	4	0	2	1	0	0
Foxx 1b.	5	1	2	10	1	0
Madjeski c.	2	0	1	2	1	0
Higgins 3b.	3	0	1	0	0	0
Williams ss.	4	0	0	1	5	0
Cain p.	1	0	0	0	1	0
Coombs p.	1	0	1	1	1	0
Oliver p.	1	0	0	0	2	0
Bishop x	0	0	0	0	0	0
Peterson p.	0	0	0	0	1	0
Totales	34	3	11	24	13	0

x bateó por Oliver en el 8o.

CHICAGO

	V.	C.	H.	O.	A	E.
Rhyne 2b.	4	1	2	3	2	0
Haas cf.	2	1	1	4	0	0
Swanson rf.	4	1	1	2	0	0
Simmons lf.	5	1	3	1	1	0
Appling ss.	5	0	2	5	4	0
Dykes 3b	4	1	0	0	1	0
Sullivan 1b	3	1	0	7	1	1
Grube c.	2	1	0	5	0	0
Miller p.	2	1	2	0	1	0
Faber p.	0	0	0	0	0	0
Totales	31	8	11	27	10	1

Anotación por entradas

Filadelfia	000 120 000—3
Chicago	050 110 10x—8

Sumario

Empujadores: Coleman 2; Foxx; Rhyne 2; Haas; Swanson 2; Simmons 2; Appling. Two base hits: Madjeski, Swanson, Simmons, Appling. Three base hits: Rhyne, Appling. Home run Foxx. Sacrifices: Miller, Faber. Double palsq Foxx (sin asistencia); Appling a Rhyne a Sullivan; Sullivan a Appling a Sullivan; Apuling a Sullivan. Quedados en bases: Filadelfia 11; Chicago 10. Bases por bolas: Cain 5; Coombs 3; Oliver 1; Miller 5; Faber 2. Struck out: Cain 1; Miller 2; Faber 2. Hits: Cain 1 en 1 dos tercios; Coombs 7 en 3; Oliver 2 en 2 y un tercio; Peterson 1 en 1; Miller 9 en 6; Faber 2 en 3. Pitcher ganador: Miller. Pitcher derrotado: Cain. Umpires: Dineen y Kolls. Tiempo: 2:13.

LOS SEIS DE LA FAMA

Al Simmons volvió a encontrar sus espejuelos de batear ayer y marcó el paso a los seis hitters con tres singles en cinco veces al bat. Ganó tres puntos y elevó su average a 367. Joe Cronin mantuvo su marca con dos hits en cinco viajes mientras dos batazos indiscutibles en cuatro veces daban a Schulte tres puntos. La sección de la Liga Nacional se ha convertido en un monopolio de los Phillies ya que, estando éstos sin jugar, Jim Collins, del San Luis, no bateó en cuatro veces al bat, perdió siete puntos y cayó detrás de Chick Fullis.

	J.	V.	C.	H.	Ave
Simmons, W. S.	67	278	53	102	367
Davis, Phil.	65	232	27	84	362
Cronin, Wah.	67	274	48	99	361
Klein, Phil.	66	268	43	96	358
Schulte, Wah.	59	225	47	80	356
Fullis, Phil.	66	294	43	101	344

Bateando mucho los Dodgers se anotan uno fácil

En los tres primeros actos hicieron la friolera de 10 carreras. Batearon 14 hits

BROOKLYN, junio 27 .AP. Los Dodgers abrieron con un terrible rally hoy y obligaron a Silas Johnson a retirarse del box en dos innings, para al fin derrotar a los Reds con score de 11 por 2. Johnson permitió cinco hits e igual número de carreras antes de salir del juego y Ray Kolp también fué bateado rudamente.

Ray Benge aprovechó las ventajas del batting de sus compañeros para anotarse su sexta victoria consecutiva. Permitió diez hits, muy aislados en todos los innings. Jim Bottomley bateó tres de ellos. Stripp fué el leader del ataque Dodger con un triple, un doble y un single.

CINCINNATI

	V.	C.	H.	O.	A.	E.
Adams 3b.	5	0	0	1	2	0
Moore cf.	4	1	2	1	0	0
Rice rf.	4	0	0	0	0	0
Bottomley 1b.	4	0	3	9	0	0
Hafey lf.	4	0	1	4	0	0
Grantham 2b.	4	1	2	4	2	0
Lombardi c.	3	0	0	4	1	0
Morrissey ss.	4	0	1	1	3	0
Johnson p.	1	0	0	0	0	0
Kolp p.	2	0	1	0	2	0
Lucas (1).	1	0	0	0	0	0
Totales	36	2	10	24	10	2

BROOKLYN

	V.	C.	H.	O.	A.	E
Taylor cf.	3	3	1	2	0	0
Frederick rf.	5	2	2	2	1	1
Stripp 3b.	5	2	3	0	3	0
Wilson lf.	4	1	1	2	0	0
Leslie 1b.	3	2	1	5	1	0
Cuccinello 2b.	4	0	1	4	1	0
López c.	4	0	2	2	0	0
Jordan ss.	5	0	1	9	4	0
Benge p.	4	1	1	0	2	0
Boyle lf.	1	0	1	0	0	0
Outen c.	1	0	0	1	0	0
Totales	39	11	14	27	12	1

Anotación por entradas

Cincinnati	110 000 000— 2
Brooklyn	352 010 00x—11

Sumario

Three base hits: Stripp 1. Two base hits: Bottomley 2, Grantham 1, Benge 1, Stripp 1, Frederick 1. Carreras producidas por los bateadores: Bottomley 1, Stripp 3, Wilson 2, López 1, Frederick 1, Cuccinello 1, Jordan 1, Leslie 1. Bases robadas: Taylor 1, López 1. Double plays: Frederick a Jordan a Leslie. Struck outs: Johnson 0, Benge 3, Kolp 2. Bases por bolas: Johnson 2, Benge 0, Kolp 2. Dead balls: Johnson a Leslie. Quedados en bases: Cincinnati 6, Brooklyn 12. Umpires: Barr y Pfirman. Anotador: Peter. Observaciones: (1) Bateó por Kolp en el 9o. Hits: a Johnson 5 en 1 1-3 innings.

Frontón Jai-Alai

PROGRAMA OFICIAL PARA LA FUNCION DEL MIERCOLES 28

A las 8 y cuarto p. m.

PRIMER PARTIDO a 20 tantos.— Motrico y Solá, blancos, contra Aguiar y Escarza, azules. A sacar ambos del cuadro 10, con ocho pelotas finas.

PRIMERA QUINIELA a 6 tantos.— Aguiar, Ibarra, Motrico, Juanito, Solá, Goyo.

SEGUNDO PARTIDO a 30 tantos.— Celaya y Areitio, blancos, contra Irigoyen III y Maguregui, azules. A sacar ambos del cuadro 10, con ocho pelotas finas.

SEGUNDA QUINIELA, a 6 tantos.— Celaya, Areitio, Arrondo, Mina, Ferrer, Irigoyen III.

TERCER PARTIDO a 30 tantos.— Mina y Mir, blancos, contra Ferrer y Arrondo, azules. A sacar ambos del cuadro 9 y media, con ocho pelotas finas.

CON SOLO 3 HITS LOS BRAVES GANAN A LOS CARDENALES

A Mangum le dieron 6 hits pero algunos de ellos no fueron de los legítimos

BOSTON, junio 27 .(AP).—A pesar de que fueron dejados en tres hits por Bill Walker, los Braves del Boston lograron vencer a los Cardenales del St. Louis 1 por 0 en el match inicial de la serie.

Leo Mangum, utilizado como pitcher de relevo en la mayor parte de la temporada, trabajó todo el juego por la tribu. Le batearon seis hits, algunos de ellos del «tipo suerte».

Los Braves anotaron su única carrera en el quinto inning. Con un out, Hal Lee dió un roller a Leo Durocher y ganó la primera al pifiar el short stop de los Cardenales. Lee pasó a tercera al dar Spohrer un texas leaguer sobre la cabeza de Frankie Frisch y anotó con roller de Gyselman a Durocher, cuyo tiro a Frisch forzó a Spohrer en segunda.

Los Cardenales no tuvieron chances de anotar hasta el octavo cuando el manager «Gabby» Street trató de iniciar un rally poniendo a batear a Roger Hornsby por Walker, sin outs. Hornsby, que había bateado de hit cinco veces consecutivas en ocasiones semejantes, dió un foul a Baxter Jordan.

Sylvester Johnson se hizo cargo del box y sacó a los Braves en orden en el octavo.

La derrota ha sido un rudo golpe para el manager Street, que pensaba cargar con la serie íntegra para luego batirse con los Gigantes y discutir la posesión del primer lugar de la Liga Nacional.

ST. LOUIS

	V	C.	H.	O.	A.	E.
Orsatti, cf.	4	0	1	4	0	0
Frisch, 2b.	4	0	0	1	3	0
Martin, 3b.	4	0	0	0	0	0
Medwick, lf.	4	0	0	1	0	0
Collins, 1b.	4	0	1	7	0	0
Watkins, rf.	3	0	1	4	0	0
Wilson, c.	3	0	3	5	0	0
Durocher, ss.	2	0	0	2	3	1
Walker, p.	2	0	1	0	1	0
Horsnby (1)	1	0	0	0	0	0
Johnson, p.	0	0	0	0	0	0
Totales:	31	0	6	24	7	1

(1)—bateó por Walker en el 8o.

BOSTON

	V.	C.	H.	O.	A.	E.
Urbanski, ss.	4	0	0	3	4	0
Jordan, 1b.	3	0	0	12	0	0
Berger, cf.	3	0	1	4	0	0
Moore, rf.	3	0	0	1	0	0
Whitney, 2b.	3	0	1	2	0	0
Lee, lf.	3	1	0	3	0	0
Spohrer, c.	3	0	1	1	1	0
Gyselman ,3b.	3	0	0	1	4	0
Mangum, p.	3	0	0	0	2	0
Totales:	28	1	3	27	11	0

ANOTACION POR ENTRADAS

St. Luis	000 000 000—0
Boston	000 010 00x—1

Empujadores: Gyselman. Two base hits: Berger. Sacrifices: Durocher Double plays: Mangun, Urbanski y Jordan. Quedados en bases: St. Luis 5; Boston 3. Struck out: Walker 3 en 5; Boston 3. Pitcher perdedor: Walker. Umpires: Magerkurth, McGdew, Tiempo: 1.25.

Animados fueron los partidos en el Centro Vasco

El tenor y su compañero salieron victoriosos en el primer match 30 a 25

Como se anunció oportunamente, se jugó el partido entre Garmendía y Zabaleta contra Mendizabal y Joaquín y tuvimos el agrado de presenciar uno de los juegos más discutidos de todos los celebrados en esta hermosa cancha.

Los logros, como es natural, eran por la pareja íntegrada por el tenor y el del apellido difícil; pero los oficinistas contestaron de una manera inesperada y el do de pecho lo dió Garmendía al aguantar hasta el último tanto al ágil Mendizabal, y esto es algo serio. El tenor y su compa salieron por la puerta grande 30 por 25.

La parte más interesante de la fiesta estuvo a cargo de Mundaka, que jugó a paleta contra el veterano Gaviña. Pese a los malabarismos del estilista, el brazo potente y colocación de Gaviña se impusieron lo que disgustó al respetable que tenía por favorito a Mundaka.

Para el próximo viernes día 30 y a la hora acostumbrada, se jugará un gran partido entre Garmendía y Gorostiza (Mandarria) contra Mendizabal y Besanguiz que promete ser muy interesante.

Como vermouth jugarán de nuevo Mandaka contra Gaviña, a paleta. El estilista amargado por la derrota del día pasado y hallándose actualmente en la plenitud de sus facultades acústicas, solicitó y consiguió de Gaviña un partido de revancha. Está segurito de ganar, así lo manifiesta y Gaviña sonríe. Qué pasará? Hay gran expectación por este partido.

En breve participarán en estas justas buenos jugadores alejados actualmente de las canchas.

DOS PAREJAS DE SEGUNDA CATEGORIA BORDARON UN FENOMENAL EN EL JAI-ALAI

La función fué de corto metraje. En el primero vencieron, jugando bonito, Vallejo y Creus. Dejaron a Motrico y Mir en el tanto 20. En el fenomenal vencieron Andrés y Arrondo

FENOMENAL PARA HOY: CELAYA-AREITIO VS. IRIGOYEN-MAGUREGUI

Anoche, aunque noche de martes saleta, muy fiesta alegre en el Jai-Alai. Naturalmente nuturaca; la función era corta, de breve metraje y lo breve siempre es más cómodo, más chic y más elegante. Decimos todo esto por aquello de lo que ella me dijo a mí y lo que yo le dije a ella; pues dos partidos, si salen buenos y dos quinielas si surjen floridas son lo bastante para que todos los fanáticos salen con el brujón sobre los hombros o lo que es lo mismo con la manta liada a la cabeza y caminito de Mazorra para quedarse por allá un rato largo.

También decimos todo esto, además de por que nos da la gana, porque a nosotros nos gusta mandar trabajar; pero trabajar ni un pitoche. Somos tan filósofos como aquel chino, que se hizo celebérrimo, porque según cuentan en los cuentos chinos fué el mago del celeste Imperio. Mientras pudo no dió un golpe ni grande ni chico, ni fuerte ni débil; pero como sus convecinos y ciudadanos lo fueron observando pues se negaron a seguir manteniendo a tal mangansón. Así que el chino de mi cuento pobre, triste y hambriento tuvo que echarse a morir de inanición. Todo menos doblar el lomo. Por fin; llegó la hora de espurrir la pata y murió como un santo chino; la mar de orgulloso de no haber trabajado en su vida.

Se verificó la conducción del fiambre; le acompañaron tres o cuatro, entre enemigos y amigos falsos; pero cuando pasaba el entierro, una vecina, viuda, adoradora de Confucio, al pasar de la lechuza, que iba volando, pues inquirió detalles, sobre la muerte del que pasaba y cuando se enteró de que el hombre del cajón había muerto por no tener trabajo, pues se lamentó, diciendo: Qué lástima con tanto arroz que tenemos que apilar en esta casa.

Oirlo el fiambre y sentarse sobre el férretro y sacar la cabeza, todo fué uno y lo mismo, para gritar:

—El arroz está descascarado? Pues hombre, no. Pues antes de que yo lo descascare, que siga el entierro.

Aplauden los fanáticos, que estan en masa pletórica y delirante; salen los peloteantes del prólogo y comienza la bronca del primero, que podía salir Kasketa-rabioso, ya que lo disputaban los blancos Motrico y Mir y los azules Creus y Vallejo. Y en efecto; las cuatro cestas pelotean con elocuencia para conformar una buena primera quincena, con empates de los que se aplauden en una, dos, cuatro y trece. Y en el carita sucia se acabó lo que se daba; porque lo acabaron Creus, apretando los tornillos a la guitarra y porque Vallejo, moviendo bonito y estirando los brazos, cosa que debía hacer siempre, arrollaron con Motrico, que cuando está mal tropieza con los camiones y con los policías de tráfico y con Mir, que ayer no parecia Mir ni mucho menos. Miren eso. Se quedaron en el tanto diecinueve, con él fueron ustedes bien. Boletos a $3.60. Boletos de la primera quiniela; de Vallejo a $3.20. Y la combinada de Vallejo y Goyo, que pagaron con $12.00. Y nosotros en sin cobrar. Tendremos que visitar al medium para que nos dé medio para caramelos.

Entramos en lo bituminoso del conglomerado fenomenal, gran tanda que salieron a pelotear, estas dos parejas, que según dicen los sabios, no son nada parejeras; los blancos, Andrés y Arrondo y los azules, Ugalde y Salazar. Y viene clareando el día con gran peloteo para dos empates en cuatro y en cinco de los soberbios. Hay una racha estupenda y formidable de los blancos, con ventaja de siete tantos; pero hay tanda de arrogante contestación de los azules, para otro empate en dieciséis piramidal. Las dos tandas han sido tan fenomenales como las de los mejores y más contundente fenómenos. Gran ovación. Pero los blancos sin conmoverse, sin emocionarse, sin impresionarse. Pues con otra tanda más arrogante aun, Jugando más y mejor que nunca Andrés y como un zaguero maestro Arrondo, obligaron a la defensa a Salazar y descacharon, sacándolo, por la chimenea a Ugalde, que fué el que menos jugó y al que le cantó clarito la cesta. Salazar estupendo en la defensa. Se quedaron en el tanto 24. Boletos a $6.80. He ahí como cuatro pelotaris de segunda categoría saben hacer un partido fenomenal. Lo que ayer les decía a ustedes el cronista. Y lo que te rondaré morena.

Segunda quiniela; la sencilla de Mina a $1.80 y la combinada de Mina y Ferrer con $12.00. Cobramos. Y nos fuimos de catre. Se pagaban todos los focos.

F. RIVERO

CONFECCIONAN HOY LOS HEATS DE LAS ELIMINACIONES

Habana Y. Club, Miramar Yacht Club, Casino Español y Círculo Militar inscriptos en la natación

(Por DAN)

Cuatro entidades se han inscripto en las competencias femeninas de natación que han de celebrarse el próximo sábado en la piscina del Hotel Nacional, bajo los auspicios de la nueva Federación Atlética Femenina, presidida por René Gálvez.

Ayer se terminó el plazo concedido para los entries y se conocieron las inscripciones del Havana Yacht Club, Círculo Militar, Miramar Yacht Club y Casino Español, que indicaron estar perfectamente preparados para las justas. El Havana Yacht Club y el Círculo Militar, como podrá verse, presentaron la mayor inscripción, pero los representantes del Miramar Yacht Club aseguraron una vez presentada su inscripción que sus chicas resultarán lo suficientemente buenas para ganar sin susto los eventos.

Esta tarde, a las cinco, en el local que tiene la Federación Atlética femenina en Malecón 58 tendrá lugar la junta de delegados para la confección de los heats y se conocerá la intención de los directores de las competencias de efectuar las eliminaciones el viernes, en horas de la tarde. Al mismo tiempo, se dará a conocer la lista de Jueces y se ultimarán todos los preparativos relacionados con el meet.

La piscina del Hotel Nacional, desde luego, lucirá sus mejores galas para las competencias, pudiendo asegurarse desde ahora que la noche del sábado se ofrecerá un «show» de interés a los fanáticos de la natación.

He aquí las simpáticas damitas que están inscriptas para competir:

Havana Y. Club: Mercedes Carrillo, Celita Gato, Rosita Barraqué, Chiquitica Azpiazu, Ana Fowler, Rosa María de Zaldo, Lilliam Gómez Mena.

Miramar: Luisa Berrayarza, Mercedes López, Alicia Dopico, Adda Dopico, Josefina Velo, María A. Varona, Olga Luque, Teresa Telarras, C. Velo, Taffy Ruiz Trelles, Aida Esquerre.

Círculo Militar: María Carlota Llanio, Clara Rodríguez, Lili Schneer, Georgia Platt, Consuelo Prado, Margaret Champman, Josefina Zayas, Mimí Enseñat, Nena Firmat, Olga del Junco, Ada Armand, Amelia Muñiz, Ana Gil, Marta Gil.

Casino Español: Margarita Blanco, Chichí Rey, Ada Arnao, Renée Cassa, Delia Casas, Carlota Miró, Carmita Villa, hermanas Dovo.

FUERON ELIMINADOS LOS TENNISTAS DEL PATIO EN LOS DOBLES

NUEVA YORK, junio 27 (AP.) —El team cubano de Lorenzo Nodarse y Arturo Randín fué eliminado hoy en los doubles del campeonato de tennis del Este, sobre courts de arcilla, por Edward McKnight y Edward Tarangioli, de Nueva York, con scores de 5 por 7, 6 por 3 y 7 por cinco.

CONSTRUIRAN UNA PISCINA EN EL CLUB FERROVIARIO

«El Club Ferroviario tendrá también su piscina, y la tendrá más pronto de lo que muchos se figuran»— nos dijo ayer tarde José Angel Sordo, joven director atlético de la prestigiosa sociedad del Luyanó, que se ha retirado momentáneamente de la U. A. de A. hasta tanto no haya un cambio en su Comité Ejecutivo.

«Hemos hecho ya todos los estudios necesarios», continuó diciendo Sordo, «y hemos llegado a la conclusión de que el asunto es viable. Iniciaré las obras para la primera quincena de julio y es casi seguro de que para mediados de Agosto ofrezcamos nuestro primer meet».

«Todo el mundo está ahora en el agua», dice Sordo. «Y el Ferroviario no será menos.

LA COMPRA DE UN

+ SANITUBE +

No es un gasto, sino un ahorro, ya que su uso le evitará contraer enfermedades venéreas.
No acepte sustitutos baratos que se convertirán en caros.
EXIJA EL LEGITIMO
Que lleva su nombre impreso así en el sobre SANITUBE
MARCA DE FABRICA REGISTRADA
De venta en Boticas y Vidrieras.

M.E.C.D. 2016

Editado por la Compañía DIARIO DE LA MARINA (S.A.) cuyo programa consiste: «En la defensa de los intereses generales y permanentes de la Nación cubana, de los especiales de la Colonia española establecida en la misma y de la unión y armonía entre los diversos elementos que conviven en el país».—Artículo 1º de los Estatutos.

DIARIO DE LA MARINA

Fundado en 1832. Dirigido hasta 1919 por don Nicolás Rivero y Muñiz. Oficinas: Habana, Prado 103; New York, Joshua B. Powers Inc. 320 East 42 nd. Street.

TELEFONOS: Dirección..... A-4151 · Administrador, Contador, Anuncios, Suscripciones.... Quejas Talleres y Correo .. .. > M-7911—M-7912—M-7913 · Jefe Redacción: A-3205 — Clasificados: A-3333 Agencia de Marianao FO-7380

Precios de suscripción al DIARIO DE LA MARINA
Habana y Provincias:
Mes: $1.20. Trimestre: $3.25. Semestre: $6.25. Año: $12.00
Extranjero:
Trimestre: $4.25. Semestre: $8.00. Año: $15.00.
Edición Dominical (para el extranjero solamente):
Semestre: $3.00. Año: $5.00.

ARMONIAS

Por GUSTAVO E. URRUTIA

AYER publicó este periódico un sólido editorial, de grandes alientos constructivos, titulado **"Integración y Renuevo"**.

En él se decía que nuestra vida pública está en vísperas de "un largo y dramático período reconstituyente llamado a señalar una época de prueba definitiva en la historia de Cuba"; que en lo sucesivo nuestra conducta pública debe estar regida por un ánimo de supremo patriotismo, y que esa conducta "ha de discurrir transida de abnegación y espíritu de servicio público"; y, entre otras ideas esenciales a la futura integración de la cubanidad, postula que debe lanzarse:

"...un llamamiento cordial y colectivo a todos los ciudadanos retraídos (de la política) por inconformidad con las normas de la política tradicional, por desencantos románticos, por agravios de inconsecuencia...".

Añade que "cada hombre dotado de probidad y derecho electoral será necesario a la política cubana desde la próxima hora de afirmación doctrinal, de programas concretos y viables, de realizaciones fructíferas".

Son dos fenómenos singulares de esta gravísima crisis cubana, por una parte la incorporación a la militancia política de ciertos elementos de las clases intelectuales que hasta ahora se habían mantenido alejados de ella; y por otra parte el retraimiento de un gran contingente popular que en anteriores episodios de nuestro devenir político fueron factores activos y decisivos tanto en las luchas pacíficas como en las revolucionarias.

Los negros figuran entre los neófitos y los veteranos políticos de la oposición y en las filas gubernamentales, en proporciones dadas por circunstancias repetidamente explicadas en esta sección. A los negros y los blancos que en uno y otro campo han mantenido la contienda, nada me incumbe decirles por el momento, a no ser rogarles que realicen el noble llamamiento conjunto aconsejado por el DIARIO DE LA MARINA.

A las masas populares retraídas, sí debo acudir para explicarles la situación que se avecina y el sentido de las probabilidades, y exhortarlas a que cooperen a la nueva estructuración de nuestra vida pública con sus luces y sus votos.

Un régimen de abnegación y espíritu de servicio es esencialmente beneficioso para el afrocubano, quien lo que más necesita para colmar las apetencias de sus intereses y de su espíritu, es que en la práctica se mantengan los principios fundamentales de una auténtica cubanidad democrática.

Por esta razón me aventuro a consignar para todos los cubanos, con especialidad para los de mi raza, las siguientes observaciones:

Estos aspirantes pueden ser agrupados en dos grandes categorías: los tradicionalistas y los iconoclastas.

De tradicionalistas reputo a los partidos históricos —gubernamentales y disidentes— y a los que sin haber logrado legalizar sus entidades gestionaron por cierto tiempo esa legalización dentro de las normas políticas usuales.

Puede ser que los programas de este grupo sigan manteniendo su ideología ya conocida —la experimentada en seis lustros de vida republicana— sin otra novedad que una aspiración a cierto grado de parlamentarismo y de protección a determinadas peticiones proletarias.

Consecuentes con sus doctrinas y conducta sustentadas hasta el minuto que vivimos, los hombres y los partidos de esta categoría quizás ofrezcan al pueblo el continuismo político, dentro del cual confían en asegurar la felicidad popular. Un voto por cada hombre, soberanía de las asambleas políticas, maquinismo electoral. La democracia tradicional con el predominio de la cantidad sobre la calidad.

Es lógico que la categoría tradicional gestione que la consulta al pueblo se haga por medio de unas elecciones generales a base de programas, o sea de promesas a realizar desde el poder. Y no sería raro que, aun con insólitas garantías de imparcialidad, el sistema de "a voto por hombre" le dieran el triunfo a un partido de esta categoría, ya sea gubernamental u oposicionista.

Esto, acaso lo sabe el grupo de los iconoclastas, ya que sus componentes también conocen la psicología de las multitudes; porque siendo "apolítica" hasta hoy la mayoría de sus factores, carecen estos de popularidad y arraigo entre las masas; porque no poseen magnetismo del tipo tradicional y porque su ideología y sus programas son enjuiciadores, renovadores y selectivos.

No es que los iconoclastas carezcan de clientela política. Tal vez sea mayor de lo que se presume el número de los que apetecen una renovación fundamental de nuestra vida pública. Pero no parece probable que ese grupo se arriesgue a una consulta electoral en condiciones adversas. Tampoco el plebiscito o el referendum le sería propicio en un régimen de "a voto por hombre".

¿Cuál será, pues, la probable actitud de los iconoclastas en los prolegómenos de la nueva política?

Puede suponerse que plantearán la grave cuestión de la cantidad y la calidad en las democracias; que principiarán desde muy pronto a hundir el escalpelo en las profundas entrañas de nuestra estructuración política, a gestionar medidas previas que nivelen la fuerza cualitativa de sus doctrinas con la fuerza cuantitativa de nuestra organización electoral; entre otras providencias sustanciales la supresión del voto analfabeto, la instauración del voto plural, la restricción de las condiciones de elegibilidad, el cambio de la organización política, la representación corporativa. Todo como cosa previa, pre-electoral, anterior a cualquier consulta al pueblo por plebiscito, referendum o elecciones.

Si los sectores iconoclastas de la oposición tienen auténtica influencia, puede esperarse que estos extremos sean, por lo menos, considerados en las discusiones preliminares.

Es justo suponer a la tendencia iconoclasta y a la tradicionalista igual probidad de intenciones e idéntica ambición de servir los supremos intereses de la República, cada cual a su manera. La lucha de las dos tendencias puede llegar a ser tan viva que asuma las proporciones de campaña nacional.

Los tradicionalistas mantenedores del "statu quo" vigente, tomarían la defensa de las masas amorfas y del maquinismo político. Su dialéctica presentaría a los iconoclastas como reaccionarios y quebrarían sus mejores argumentos por la protección de los más humildes, de los peor dotados. Se producirían en pro del gregarismo.

Los iconoclastas por su parte, poniendo también en la balanza su generosidad, se esforzarán en demostrar que la higienización y la profilaxis de nuestra vida pública son la única esperanza después de treinta años de fracaso perenne; que el mejoramiento de la calidad ciudadana es esencial a la vida de la cubanidad.

En este pleito decisivo de las dos aspiraciones directrices; el pueblo ha de ser juez inapelable. Por eso es imperioso que se prepare para su solemne oportunidad, meditando y aquilatando el pro y el contra de ambas ideologías.

Es el papel preeminente que le corresponde en este período crítico. Debe estar apercibido para la más alta función de su soberanía. Pero esto implica la incorporación indeclinable de todos los retraídos —desencantados e indiferentes— a las militancias de una política nueva, limpia y salvadora, en el próximo futuro.

En una era de renovación y de garantías para todos, será inexcusable la abstención política, como lo explican el DIARIO DE LA MARINA en el editorial de ayer, cuyo estudio recomiendo a la opinión pública y muy particularmente a la raza de color.

Hojeando la colección del DIARIO DE LA MARINA

DEL LEJANO AYER

Por R. A. Catalá

Episodios, anécdotas, tradiciones y leyendas de la Historia de la Isla de Cuba

Episodios de la campaña de la «invasión».—La prohibición de la zafra.—El Consejo de Gobierno de Jimaguayú.—Marcha triunfante de los invasores.—Maceo opuesto a la quema de los ingenios.—Nobles argumentos

LA revolución de 1895 tuvo muy interesantes episodios cuyos pormenores no han sido fijados con la debida claridad en las crónicas de aquellos sucesos. La interrupción de los trabajos de la zafra en los ingenios fué uno de ellos. Alguien ha dicho que esa trascendental medida fué convenida ya en la famosa entrevista de La Mejorana, (5 de mayo de 1895) en que los tres ases de la Revolución, Martí, Máximo Gómez y Maceo, sin bajarse del caballo que montaban, trataron también de la invasión a Occidente.

El Consejo de Gobierno de la manigua, nacido después de la Asamblea de Jimaguayú, primera etapa de aquel movimiento revolucionario, no perdió el tiempo en trabajos bizantinos, como hizo el que fué elegido en Guáimaro el 10 de abril de 1869. Su primer acuerdo fué el de incorporarse al grueso de las fuerzas combatientes para vivir en el ambiente de acción indispensable en el empeño bélico que habían abrazado para alcanzar el soñado ideal de la independencia.

Presidido por el venerable patriota Salvador Cisneros Betancourt, aquel Consejo de Gobierno prestó servicios inestimables a la causa de la concordia entre prestigiosos elementos de la Revolución. Dispuesta la concentración de fuerzas en Baraguá, al mando de Maceo, para la audaz operación conocida con el nombre de **la invasión,** ésta sufrió algún retardo porque no llegaron a tiempo los contingentes orientales. Con ese motivo se bordeó un grave incidente entre Bartolomé Masó y Maceo a que puso fin la discreta y hábil intervención del Consejo. Otros conflictos de menos importancia se resolvieron por la mano izquierda de los funcionarios del Consejo.

Cuando la legión invasora se acercaba a la Trocha, Maceo creyó prudente que el Consejo de Gobierno no arrostrara el peligro de atravesar la citada línea de fortificaciones.

A los invasores había sido muy conveniente la presencia entre ellos del Consejo del Gobierno, porque a sus gestiones se debió el que los soldados estuvieran bien atendidos particularmente en su avituallamiento.

El presidente Cisneros no perdió de vista esa importantísima necesidad y convirtió al Consejo en la administración militar del Ejército. No sin esfuerzos consiguió que de muchos pueblos enviaran ropa, zapatos y otros adminículos para que la hueste invasora no careciera del equipo indispensable. Para ese suministro se dispuso de sumas de relativa consideración del modesto tesoro de la manigua. También recurrió al soborno y puso otros medios en ejecución de los llamados irregulares, exigidos por la guerra, a fin de que sus soldados no tuvieran quejas. En todo el largo recorrido de la columna no había habido oportunidad de proveerse de nada, cogido al enemigo, porque ninguna operación militar de las pocas realizadas hasta ese momento tuvo por objeto el sitio y toma de alguna población, que era la forma más frecuente que tuvieron los insurrectos de reponer sus vestuarios. El servicio, por tanto, prestado por el Consejo había sido inestimable. La organización de ese simpático contrabando llegó a tener una perfección completa, que una información auténtica del asunto permite asegurar que: "mientras Maceo avanzaba por el litoral de Puerto Príncipe, un pailebot, cargado de provisiones, marchaba paralelamente por el Mar del Sur".

A pesar de la insistencia de Maceo el Consejo persistió en su propósito de cruzar la Trocha con los invasores. Maceo quiso eludir la responsabilidad en lo que consideraba imprudencia de los hombres civiles de la Revolución y escribió. a Máximo Gómez, desde Ciego de Escobar, en 26 de noviembre, una larga y razonada carta sobre el asunto. El Lugarteniente estaba, además, interesado, en que **la invasión** no perdiera un minuto en realizarse, a fin de que la Revolución tuviera ese enorme saldo a su favor para cuando se abriera el Congreso Norteamericano el 4 de diciembre. Poco se esperaba del Ejecutivo, porque Cleveland—según Estrada Palma—era hermético en las cosas de Cuba; pero se fundaban muy risueñas esperanzas en que el Congreso reconociera la beligerancia de las fuerzas libertadoras si éstas podían mostrar su fortaleza. Ninguna de tan buenas razones fué tomada en consideración por el Consejo y éste con Maceo a la cabeza y formando peligrosa impedimenta para los invasores, pasó la Trocha sin novedad alguna; pero antes de ese paso se había puesto sobre el tapete el tema candente de la prohibición de la zafra en todo el territorio de la República, como medida de guerra indispensable, no sólo para quitar al gobierno la fuente tributaria que eso significaba, sino para demostrar al país y al mundo la potencia de la Revolución que podía interrumpir con mano poderosa la principal producción de Cuba. Gómez era partidario de que se aplicara con todo rigor. Maceo, no. Se oponía a que alcanzara a todos tan radical paralización, alegando, además, los compromisos contraídos por él con ciertos hacendados que habían contribuído con largueza a los fondos de la Revolución. El Consejo de Gobierno hizo un estudio detenido de la cuestión y en su sesión ordinaria celebrada en Hato Arriba (Camagüey) resolvió por unanimidad prohibir las labores azucareras, ordenando que se hiciera conocer del público por medio de una Circular.

Maceo no ocultó su profundo disgusto por la drástica resolución del Consejo y desde su campamento escribió largo y tendido al Secretario de Hacienda alegando las poderosas razones en que se fundaba su oposición.

Uno de los párrafos más interesantes del documento en que Maceo se oponía, era de este modo:

"Hay algunos hacendados del departamento Oriental que celebraron convenios conmigo para el pago de la contribución de guerra, la cual aceptaron por la seguridad que yo les dí de que podían hacer sus cosechas si abonaban el impuesto, que todos han cumplido con prodigalidad. ¿No cree usted que mi reputación de militar honrado sufriría mucho si ahora se redujeran a cenizas las fincas de estos hacendados, con derecho a trabajar a virtud del convenio celebrado conmigo? ¿Qué concepto más desfavorable no se tendría de la Revolución y de sus jefes, si a pesar de las garantías que ofrecen los artículos 20 y 21 de la Constitución, se cumple con todo rigor el acuerdo del Consejo de Gobierno? ¿Qué mal efecto no causaría en el extranjero tal medida, precisamente en los actuales momentos en que se ha hecho opinión favorable al reconocimiento de beligerancia, reconocimiento que ha de dar por resultado la exención de todo impuesto a los propietarios extranjeros? Y, finalmente, ¿no cree usted que los extranjeros aquí residentes, los peninsulares pacíficos que nos son adeptos y nuestros mismos conterráneos se convertirían en enemigos, si de esa manera les lastimamos en sus intereses".

A regañadientes el Consejo tomó en consideración algunas de las excepciones propuestas por el Lugarteniente; pero confirmó de modo irrevocable la prohibición de la zafra. La guerra separatista tomaba con esa resolución un carácter de formidable agresividad. La responsabilidad histórica de tan cruel medida apenas alcanzó, como se ve, a Antonio Maceo: su rectitud eugenésica, como observa Eusebio Hernández, daba severidad inconmovible a sus actos.

La historia debe recoger esa nota blanca frente a las páginas sangrientas de que está llena.

La culpabilidad por el último vuelo del "Cuatro Vientos"

Por E. S. MARTI

ANTE el cúmulo de opiniones indoctas y precipitadas que se oyen y leen sobre el desgraciado vuelo del «Cuatro Vientos» a México, pugnaba por escribir unas líneas para recomendar un poco de cordura en los juicios.

Con gran júbilo por mi parte, lo ha hecho magistralmente la pluma más autorizada del notable aviador Capitán Eduardo Laborde en el DIARIO DE LA MARINA de hoy domingo 25. Coincido y me adhiero en un todo a sus justísimas y lógicas apreciaciones.

Yo que desapruebo las opiniones gratuitas e indocumentadas, debo invocar mi humilde y callada actuación de estudioso y muchas veces incógnito escritor de aviación y automovilismo durante 23 años, en castellano e inglés en publicaciones cubanas, americanas y españolas. No he inventado nada pero la lectura de docenas de libros de aviación y de muchos cientos de revistas de aviación francesas, inglesas, americanas y españolas, me han proporcionado un archivo muy nutrido que me permite formar juicios, por lo menos más documentados que los de muchos expertos de café que emiten los suyos sin encomendarse a nadie.

Si al fin me decido a manifestarme, es para reforzar las afirmaciones del Capitán Laborde, no con opiniones mías, sino con los datos del Anuario Aeronáutico de Hirschauser y Dolifus editado en francés, el que pongo a la disposición de cualquier persona interesada, lo mismo que toda mi biblioteca y archivo de informes aviatorios. Y hago esta oferta porque hay quien opina que el Capitán Laborde defiende a sus colegas hispanos por solidaridad profesional.

EL «TECHO» DEL CUATRO VIENTOS

Dicho anuario contiene la monografía de una gran cantidad de tipos de aviones y de motores aéreos, así como los principales hechos, hazañas y records de la aviación contemporánea.

En la página 7 aparecen las especificaciones del avión Breguet tipo Supertrasatlántico 1930 que sirvió de modelo para la construcción del Cuatro Vientos. Si alguna variación existe, lógicamente será para mejorarlo con los perfeccionamientos aportados en tres años de progreso aeronáutico. Tales especificaciones confirman plenamente la afirmación del Capitán Laborde de que el Cuatro Vientos puede ascender a más de 6000 metros. El «techo» teórico que da el constructor es de 6700 metros o sea 21982 pies, elevación suficiente para pasar por encima de los más altos picos mexicanos. Aunque en aquella atmósfera el rendimiento de la hélice, las condiciones aerodinámicas del aparato y la potencia del motor no fueran los mismos, como hay quien afirma—y vamos a admitirlo así—la diferencia no crea que sobrepase el margen sobrante que ofrece el «techo» teórico.

En ese interesante volumen de 460 páginas, leemos que ese avión, con un peso total de 3260 Kgs. (a plena carga pesa como 6700), asciende a 4000 metros en 17 minutos 38 segundos, cifras que demuestra un poder ascensional respetable para un aparato de su peso, solidez y capacidad de carga. A esa altura puede desarrollar 231 kms. por hora. A 5000 metros puede hacer todavía 215 k. p. h., que es solo 28 k. p. h. menos que su velocidad máxima de 243 k. p. h. que es la que desarrolla a 2000 metros de elevación. No olvidemos que su motor Hispano-Suiza está provisto de un corrector de altura para adaptar la carburación a las variaciones de presión atmosférica.

Ahora analicemos esas cifras con relación al peso del aparato. Los 3260 kilos mencionados, deducido el peso del aparato vacío que es de 1780, dan un sobrante de 1480 para la carga. Pongamos 1000 solamente. En la página 89 del repetido anuario, la monografía del motor Hispano-Suiza 650 caballos indica un consumo de gasolina de 222 gramos por caballo-hora o sea unos 144 kilos por hora. De modo que con 1000 kilos de gasolina, la necesaria para 7 horas, sube teoricamente a 22000 pies en condiciones normales. El Cuatro Vientos, seguramente pasó por El Carmen con menos carga de gasolina que la indicada.

Estos y otros datos deberían conocer muchos que hablan por gusto y también un escritor de otro periódico mañanero que ha dicho en la edición de hoy, que posiblemente el aparato no pudo elevarse a los 16 o 18 mil pies necesarios o bien que los aviadores no estaban bastante preparados en el conocimiento de la buena ruta y de los peligros. Es decir, que no conocían lo que iban a hacer ni el aeroplano que llevaban.

Esto e una afirmación gratuita. Al preparar el vuelo inicial ya planearon el viaje a México y además, en Cuba escucharon con interés todos los valiosos informes que sobre la topografía y las condiciones de vuelo en la república azteca le facilitaron el Jefe de la aviación cubana Capitán Torres Menier, el Capitán Laborde y el Teniente Rivery.

LA BORRACHERA DEL EXITO

Antes de conocer nada concreto, opino que es improcedente decir que existe culpabilidad para alguien, que puede ser el propio Capitán Barberán, según dicho escritor, por irreflexión y escasa previsión. Supone que a los aviadores que hacen una hazaña les da inmediatamente el mareo de las alturas y la borrachera del éxito y opina que no deberían volver a volar en algún tiempo. Por esta original teoría, Jiménez e Iglesias estarían todavía pensando si podrían atravesar los Andes.

También alude al temor de parecer cobarde, al pundonor y a la inconsciencia, como si Barberán fuera un cadete recién salido de una Academia militar del siglo pasado. Sin un sólido sentido de responsabilidad ¿podría Barberán haber llegado a Jefe de la Escuela de Navegantes de la aviación española e instructor de vuelo a ciegas? ¿No comprenden quienes piensen de esa guisa que un capitán de aviación que no quiera destruir su carera, cuida más de su prestigio ante sus colegas extranjeros y ante su propio gobierno, que ante el populacho entusiasta y cariñoso pero inexperto en estos lances? ¿Y pudo actuar imprudentemente por el prurito de no parecer cobarde quien demostró la prudencia de aterrizar en Camagüey retrocediendo ante una turbonada por llevar poca gasolina en el tanque y quien, pudiendo ya estar «borracho de gloria» voló de Camagüey a la Habana por donde le aconsejaban los observatorios, bordeando las turbonadas tropicales? ¿Y podría nadie atribuir a cobardía el demorar un vuelo cuando leemos que el orgulloso jefe de la aviación italiana demora un vuelo semanas enteras—y hace bien—por causa del tiempo?

Piensen los gratuitos detractores, que Barberán y Collar están cansados de volar en Africa por los elevados picos del Atlas y por el desierto y tórrido camino de la Guinea y por los Pirineos y por las sierras norteñas y andaluzas, y que las pruebas de su instrumento de vuelo a ciegas comprenden viajes por entre las nubes y las más espesas brumas.

Mientras no se pueda demostrar lo contrario, no hay derecho a acusar irreverentemente a los Ases del Cuatro Vientos de imprudencia o temeridad. Uno de los últimos partes de México recomendaba, sí, cuidado en el trayecto Veracruz-Ciudad México, pero sin indicar que fuera un vuelo inabordable, como así lo estimarían Barberán y Collar contando con su moderno instrumental de vuelo sin visibilidad exterior y con su práctica en realizarlo. Hay quien pone en boca del mecánico Madariaga la afirmación de que su jefe proyectaba aterrizar en Veracruz si hallaba malas condiciones para seguir viaje, lo que, de ser cierto, probaría la prudencia del Capitán Barberán.

LA POSIBLE FATALIDAD

Por ahora no hay derecho sino a pensar en una circunstancia fatal e imprevista, por ejemplo la inesperada intensificación de la tormenta, a un grado de fiereza como en muchos años no se recordaba en aquella región de los volcanes, posiblemente con bajas barométricas invencibles por ningún aeroplano. Pensemos también en el posible fallo de una bujía, que ningún mecánico puede prever, o en la rotura del radiador por el granizo o en otra avería cualquiera. Recordemos que uno de los tanques de gasolina tuvo un salidero en la Habana, avería de difícil y peligrosa reparación y que muy bien pudo haberse reproducido por las flexiones y la vibración del aparato durante la lucha con el huracán. ¿No fué el As mexicano Carranza fulminado por un rayo al finalizar un glorioso vuelo de ida y vuelta a los Estados Unidos? ¿Cabía, por eso haberle censurado por imprudencia si no hubiera sido hallado después del fatal accidente?

En una palabra: nadie sabe nada. Entre tanto, lo menos que podemos hacer es rendir homenaje de admiración a los dos valiosos aviadores que tal vez sean dos mártires del tipo de los que con su sacrificio personal han espoleado el progreso de los medios de transporte y que en este caso, quizás lleguen a estimular el perfeccionamiento de los instrumentos de vuelo a ciegas que se están desarrollando, como por ejemplo, la sonda acústica y otros que serán un gran servicio a la humanidad.

Como muy bien dice el Capitán Laborde, lo que deberían hacer mientras tanto los que no entienden de estas cosas, es guardar un prudente silencio, siquiera sea en agradecimiento y admiración por la grandiosa proeza de haber demostrado la factibilidad del viaje Europa-Cuba por el aire, proeza con la que establecieron un notable record mundial. Aunque el record de distancia sobre mar abierto no tiene registro en los anales oficiales, de hecho nadie podrá negárselo a Barberán y Collar.

Habana, domingo 25 de junio de 1933.

Hasta la muerte

DESPUES de veinticinco años de matrimonio, el señor y la señora Banton celebraron sus bodas de plata. No lo hicieron porque durante veinticinco años hubieran vivido felices y se estuvieran mútuamente reconocidos, sino porque otros matrimonios lo hacían. Aquella misma mañana habían peleado y se habían amenazado con el divorcio. Se sintieron muy desilusionados, y no podían olvidar que sólo la tercera parte de los invitados había ído a la celebración: esos fueron los más pobres. Sólo recibieron un pequeño ramillete de flores blancas y dos o tres tarjetas de felicitación. No hubo muchas risas; el repórter del periódico local no se presentó. Empezaron a pelear desde antes que se fueran los invitados, y continuaron peleando toda la noche.

Nunca lo olvidaron, porque su memoria no olvidaba nada de lo desagradable. Las amenazas de divorcio se hicieron más numerosas, hasta que un día la señora Banton llamó por teléfono al abogado y le pidió una entrevista. Aquella misma noche murió una tía suya. Al día siguiente se leyó el testamento, en que la anciana dejaba una casa de ladrillo de dos pisos a los Banton, con la condición de que vivieran juntos en ella. Cuando muriera uno de los dos, sin embargo, el otro tenía derecho de disponer de la casa. La señora Banton dijo que su tía era una imbécil. El señor Banton dijo que la tía era una buena vieja que no se parecía a su sobrina. Pelearon mucho, pero la señora Banton no fué a la entrevista con el abogado.

La segunda o tercera semana después de su instalación en la nueva casa, riñeron muchísimo. Despiertos largas horas de la noche, llegaron ambos a la misma conclusión. Que si el otro muriera, se podía vender la casa, realizar una buena suma, y quedar libre... si sólo el otro muriera!

El señor Banton pensó en su esposa. Tenía 50 años, y el médico había dicho que sufría del corazón. La señora pensaba en su marido: tenía 54 años, se conservaba bien, pero tenía muy débiles los pulmones. El menor cambio del tiempo lo hacía toser. La nueva idea era superior a todas sus riñas. Ahora en la vida de ambos había un propósito determinado.

«Mis pulmones mejoran todos los días. Están tan fuertes como un par de fuelles», decía él con aire de triunfo. «Podrá parecer así—replicaba ella—pero ya sabes lo que dijo el médico, y... te acabaste! Viene cuando menos se esperaba».

«Lo mismo pasa con un ataque al corazón; es como una bomba, que de pronto revienta».

«El corazón lo tengo perfectamente. No pierde una pulsación, y con toda calma!»

Banton seguía adelante con la discusión. Sabía que toda excitación le hacía daño a su esposa. «Quieres matarme.... eso es lo que quieres... para quedarte con la casa! Pero morirán primero que yo», gritaba al fin la señora. Banton sonreía con aire de triunfo. Cuando pasó al comedor, sintió frío. Miró en derredor y notó que todas las ventanas estaban abiertas. Las cerró rápidamente, gritando insultos a su esposa y llamándola «asesina». La señora Banton sonreía ahora. Eso era lo que había que hacer: no alterarse, y hostilizar al adversario con corrientes de aire.

La guerra terrible se había declarado, pero ella tenía cuidado de no entrar en disputas, y él se abrigaba muy bien el pecho. Pronto se cansaron de este juego. Era mucho más natural esperar que las cosas siguieran su curso. El señor y la señora Banton se volvieron dos esfinges que se vigilaban mútuamente, esperando la más leve señal del acercamiento de la irrevocable. Después de todo, era cuestión de paciencia.

A los extraños parecían dos esposos modelos. Pasaron tres años, y nada sucedía. Un día la señora Banton tosió un poco. Banton la miró con ansiedad. La señora Banton lo llamó «gaviláin», le dijo que la vigilaba para verla morir «todo por unos pocos miles de pesos!» Vino el médico, la examinó, dijo que tenía catarro y nada más. Sin embargo, los pulmones estaban un poco débiles y tenía que cuidarse. El corazón, perfecto. Estando allí el médico, Banton se hizo examinar también. El médico encontró que tenía los pulmones en perfecto estado, pero el corazón muy débil. Tenía que cuidarse.

Ahora la señora Banton comenzó a darse golpecitos en los pulmones, y su marido a tomarse el pulso a cada rato. Los papeles se habían cambiado. Así pasaron unos pocos años más. El señor Banton se estaba volviendo muy sordo y los ojos de la señora Banton se nublaban rápidamente.

Bajo el peso de su infortunio, y bajo el de los años, se les debilitó considerablemente la memoria. Ya no se acordaban por qué se vigilaban tan ansiosamente. Se olvidaron de su gran batalla y del premio que habían tratado de conquistar. No sabían si eran enemigos mortales o amigos amantísimos. Se sentaban el uno frente al otro, él con los ojos muy abiertos tratando de captar el sonido; ella, aguzando el oído, como si quisiera oír las cosas que no hacen ruido y que son tan inescrutables como la muerte...

Habían muerto hacía tres días antes de que los vecinos se dieran cuenta de ello. ¿Cuál murió primero? Nadie podría decirlo. La gente pensaba que era muy bello y muy romántico que esta pareja de esposos amantes hubiera muerto a un tiempo, los dos juntos, y tan tranquilamente como habían vivido.

Paul ELDRIDGE.

De Día en Día

HACE ya cerca de cuarenta horas que un avión, volando a toda la velocidad de que son capaces sus potentes motores, ha zarpado de Sevilla con dirección a cualquier lugar de Cuba: a la Habana, a ser posible.

Y en todo ese tiempo, desde el instante de la partida, no ha vuelto a tenerse la menor noticia de la intrépida nave aérea, que la imaginación concibe como un punto infinitesimal en relación con la inmensidad del Oceano, haciendo pensar:

¡Que grande es aún el mundo!

De pronto la partícula invisible, se ha convertido en ave gigantesca que proyecta su sombra en nuestro suelo y baja a posarse en él con toda precaución, cual si le faltara espacio para la maniobra.

Poco después los tripulantes de la gran aeronave, hablan por teléfono a sus respectivas familias, que dejaron al otro del charco, con la misma facilidad que en un rascacielos se habla de un departamento a otro pidiendo comunicación al centro telefónico del edificio.

Y uno piensa entonces:

¡Que pequeño se ha vuelto el mundo!

Remóntase de nuevo al espacio el ave metálica de grandes alas, a cuyo lado las águilas caudales y los cóndores andinos resultaban pequeños colibrís y nuevamente vuelve a convertirse en punto imperceptible en el horizonte, obligado al observador a exclamar:

¡Que grande es aun el mundo!

Mas a las pocas horas, sábese que el avión ya está en la mitad de la ruta que se proponía cubrir, dando la seguridad de llegar sin el menor tropiezo al final de su segunda etapa.

Y una multitud entusiasta, esperándolo en el lugar preciso donde ha de tomar tierra, piensa con plena confianza de lo que espera:

¡Que pequeño se ha vuelto el mundo!

Desgraciadamente los aeronautas faltan a la cita.

Y a las horas de duda se suceden días de angustia, porque el avión con sus bizarros tripulantes, ha desaparecido sin dejar el menor rastro, haciendo inútil la acuciosa búsqueda que realizan sin descanso millares de hombres por tierra y centenares de ellos por el aire y por el mar.

Ya solo cabe suponer que se los tragó la selva, que se hundió en el mar o quizás que descendió en el cráter de un volcán.

Y el pensamiento vuelve a su anterior cantinela:

¡Que grande es aún el mundo!

Tartarín de TARASCON

Lanuza fué el iniciador de las nuevas doctrinas penales en Cuba y a él se debe el actual estado de conciencia acerca de la necesidad de reformar nuestras leyes

Anoche, desde la estación de la Cuban Telephone, pronunció su anunciado discurso el doctor Pablo F. Lavín, sobre la vida y la obra de José A. González Lanuza.

El doctor Lavín comentó la tarea de Lanuza como Abogado y como jurisconsulto. Dijo que como abogado había ocupado sitio preeminente en el Foro. Las causas principales que le dieron fama de sapiente y de talento, como la defensa de Florentino Villa, en la que presentó un recurso de casación que ganó ante el Tribunal Supremo de España, por denegación de prueba así como su maravillosa defensa a don Juan Gualberto Gómez en la cual obtuvo para Cuba los beneficios de la declaración por parte del Tribunal Supremo de España de la legitimidad de la propaganda pacífica de las ideas de la independencia. Y que como jurisconsulto su labor fué extensa y creadora, pero que ya se le considerara como jurisconsulto o como abogado en él siempre apareció un sacerdote del Derecho por su amor a la justicia.

El doctor Lavín analizó la labor de Lanuza en el Congreso y dijo que toda la ejecutoria de Lanuza desde el punto de vista legislativo está presidida por un único criterio que palpita en las más variadas de sus leyes y proyectos de leyes, el principio de que había que tener en cuenta las características peculiares del pueblo cubano y su historia, para adaptar la legislación y todos los sistemas de derecho público a la especial idiosincrasia de este pueblo así como la especial consideración del momento que vivía la República, un instante de formación, de afincamiento.

Agregó el conferenciante que su labor en la cátedra sería imperecedera, pues fué el primer iniciador de las doctrinas de la Escuela Positiva de Derecho Penal, con sus tendencias a humanizar la legislación vigente, pues así lo prueba su proyecto de Código Penal de 1908 que es una obra magistral, que prueba su capacidad como jurisconsulto, su imperio de la lógica, y que cualquiera que fuera la reforma del Código había que tener en cuenta a Lanuza. Se refirió a que formó discípulos, entre los cuales recordó a Enrique Lavedán, que propagando las enseñanzas de Lanuza habían elaborado el actual estado de conciencia acerca de la necesidad de reformar la legislación penal.

M.E.C.D. 2016

LOS VERDADEROS AMIGOS DE JESUS CELEBRARON EN S. FRANCISCO BELLA FIESTA

La Asociación de los Verdaderos Amigos de Jesús, establecida canónicamente en la Iglesia de San Francisco, de la Habana, ha celebrado suntuosamente la fiesta del Corazón de Jesús, para la cual piadosamente se prepararon con la celebración solemne de la Hora Santa los primeros jueves de mes con la práctica del novenario de los «Nueve Primeros Viernes» de mes, en los cuales hubo Misa de Comunión general muy concurrida; Misa solemne en el altar del Corazón de Jesús, estando expuesto el Santísimo Sacramento en el altar mayor del templo.

En esta misa se predicó la divina palabra por los Padres de la Comunidad, siendo el mayor número pronunciados por el director, fundador de la Asociación, R. P. Serafín Ajuria, guardián de la Venerable Comunidad de Padres Franciscanos de La Habana.

Terminada la misa, la reserva, y a continuación grandiosa procesión con la venerada imagen del Sagrado Corazón.

Estos cultos estuvieron muy concurridos.

Por la tarde, los tradicionales cultos de adoración y reparación, que desde tiempo inmemorial se celebran en este templo todas las tardes de los Primeros Viernes, pero que debemos hacer constar que desde la fundación de la expresada Asociación, el culto al Sagrado Corazón en San Francisco, ha aumentado el cien por cien en esplendor y concurso de fieles demostrándose así una vez más que las Asociaciones bien fomentadas son el alma y la vida del culto católico en nuestros templos.

La preparación próxima consistió en un solemne Triduo, celebrado en los días 20, 21 y 22.

Por la mañana, misa cantada y ejercicio del Triduo.

A las cinco de la tarde, estación, Santo Rosario, cánticos por el Coro seráfico de esta iglesia, el cual, bajo la dirección del Padre Iturriaga, el gran organista franciscano, interpretó hermosísimos motetes en su mayoría tomados del riquísimo tesoro musical que posee la Orden Seráfica producto del genio artísticamente musical de muchos de sus hijos, sermón, bendición y reserva.

Los sermones fueron pronunciados por el R. P. Serafín Ajuria, O. F. M.

Desarrolló sabia y elocuentemente los siguientes temas:

1.—«El Corazón de Jesús y las almas».

2.—«El Corazón de Jesús en los hogares».

3.—«El Corazón de Jesús en la Eucaristía».

El Triduo estuvo muy concurrido.

El viernes 23, festividad del Sagrado Corazón, las Comuniones de seis a once de la mañana, pasaron de 1.500 siendo la Comunión general a las siete y media por el P. Fray Benigno de Iturriaga, O. F. M.

Misa y Comunión fueron armonizadas por el Hermano Fray Angel Arquinchona, O. F. M.

Ha sido la más numerosa de todas, tanto de fieles como de asociados.

A las nueve a. m., y con al asistencia de un numerosísimo concurso, que ocupaba el templo seráfico en toda su amplia extensión, se celebró la Misa solemne en el altar mayor. Este con su presbiterio semejaba un florido jardín.

El bellísimo adorno lo confeccionó el Hermano Fray Leonardo León, O. F. M.

Ofició de Preste el R. P. Fray Pedro Aranguren, O. F.

Asistieron al celebrante, el Vicario de la Comunidad, R. P. Fray Santos Ruiz y el R. P. Fray Juan Ibabe, O. F. M.

Pronunció magnífico sermón el director de los «Verdaderos Amigos del Corazón de Jesús», R. P. Fray Serafín Ajuria, O. F. M. Versó sobre el siguiente tema:

«Las manifestaciones más espléndidas del amor del Corazón de Jesús en la Encarnación, en el Sacrificio de la Cruz y en la Santa Eucaristía».

Fué grandemente elogiado el Padre Serafín por la sublime exposición del amor del Corazón de Jesús en sus tres divinas bondades para con los hombres: **«Encarnación, Cruz y Eucaristía».**

La parte musical con el sermón contribuyó al sumo esplendor de esta grandiosa función.

Numeroso conjunto de voces, bajo la dirección del R. P. Iturriaga, O. F. M., interpretaron magistralmente la gran Misa de Perosi, a tres voces; al Ofertorio, **«O Salutaris,»** de Capocci y terminada la misa, el himno al Sagrado Corazón de Jesús.

Después de esta grandiosa misa ante Jesús Sacramentado, se recitó el acto general de Consagración al Corazón de Jesús y el particular de la renovación de la Consagración de la Comunidad al Divino Corazón.

Después de estas Consagraciones, se reservó majestuosamente el Santísimo Sacramento, llevándose a continuación en magnífica procesión la venerable imagen del Corazón de Jesús, cantando con fervoroso entusiasmo aquella gran multitud el Himno al Corazón de Jesús.

El DIARIO DE LA MARINA felicita a los «Verdaderos Amigos de Jesús» y de un modo especialísimo a su director, por tan magno homenaje al Corazón Augusto de Jesús.

ANUNCIOS CLASIFICADOS DE ULTIMA HORA

ALQUILERES

a1 HABANA.

MONSERRATE Y LAMPARILLA
Alquilo tercer piso, compuesto sala, comedor, 3 cuartos, baño moderno, cocina. Informan: Bar Franco. Telf. M-2211.
A-1 18553 27 Jul 3

ALQUILO PRIMER piso Compostela 60 con living room, comedor sevillano, 3 cuartos, cuarto criada, baño completo. Llaves: Lamparilla No. 48. Telf. F-3417.
A-1 18562 27 Jun 30

SE ALQUILAN los espléndidos bajos de Zulueta 36-D, frente a La Cruz Roja, propios para Consultorio médico, oficina o comisionista. Informan: Prado 111. Telf. A-1544.
A-1 18555 27 Jul 1

LUGAREÑO ENTRE Montoro y Luaces y esquina a Pozos Dulces, con tres y cuatro habitaciones frescas, abundante agua y precios de situación. Llaves en las mismas. Informes: Telf. FO-2904.
A17 18492 27 Jun. 30

ALQUILO LOS BAJOS, Acosta 68, sala, saleta, 5 cuartos, baño intercalado. Informan: Paula 100. Teléfono A-1969.
A-1 18570 27 Jun 30

ALQUILERES

a1 HABANA

SE ALQUILA
La buena y fresca casa de Ancha del Norte número 33, a una cuadra de Prado, con sala y zaguán de marmol, cuatro cuartos bajos y tres altos, comedor, baño, cocina, servicio de criados y gran patio. La llave en la misma, de 2 y media a 4 y media. Informan: Baños 28, entre 17 y 19. Telf. F-4003.
A-1 18518 27 Jul. 1

EN ARAMBURO Y ANIMAS. Alquilo modernos y confortables pisos, con sala, comedor, dos y tres habitaciones, baño y cocina. Alquileres módicos. Informan: A-2021.
A-1 18528 27 Jul. 2

EMPEDRADO 49. ALQUILO modernos, confortables pisos, con sala, comedor, una y dos habitaciones, baño y cocina, cuartos criados en azotea, ascensor, incinerador. Informa conserje. A-2021.
A-1 18527 27 Jul. 2

SE ALQUILA BONITA casa, San José 49, sala, saleta, 3 cuartos, baño completo, comedor, cocina gas y carbón, servicio criados. Informan, altos. Precio situación.
A-1 18525 27 Jul. 2

ALQUILO UNA CASITA, Paula 87, 2do. piso, sala, comedor, 2 cuartos, baño intercalado, muy ventilada, 15 pesos. Informan: Paula 100. Teléfono A-1969.
A-1 18569 27 Jun 30

ALQUILERES

a1 HABANA.

COMPOSTELA 42, CASI esquina Obispo. Se alquilan los hermosos y ventilados altos, 5 habitaciones, comedor, sala, saleta, gran baño con agua fría y caliente, 2 cuartos criados y sus servicios, una gran terraza, para plantas. Informan en los bajos.
A-1 18551 27 Jul. 1

ALQUILO, SAN RAFAEL 167, en 40 pesos y Animas 19 esquina Industria $20.00, casas modernas, frescas. Precios bajos. Veánlas. Verdaderas gangas.
A-1 18493 27 Jul. 1

SE ALQUILA LA casa Campanario 169. La llave en la bodega de Sitios. Informes: Peletería La Bomba, Manzana de Gómez. Teléfonos A-2989, A-6490. Alquiler: $15.00.
A-1 18564 27 Jul 2

NEPTUNO 236-A, 2do piso con sala, saleta, tres habitaciones, baño intercalado, comedor, cocina, cuarto y servicio de criados. Informan: Telf. U-3047.
A-1 18567 27 Jul 2

CARDENAS 31, piso 1o moderno $30. Decorado, propio para matrimonio de gusto. Compuesto de sala, saleta, tres cuartos, comedor fondo, regio cuarto de baño. Servicio y cuarto de criados.
A-1 18568 29 Jun 30

ALQUILERES

a1 HABANA.

AYESTERAN 1-A., ESQUINA Infanta, modernos altos, con sala, recibidorcito, 3 habitaciones, baño intercalado, hall, comedor, cocina, cuarto de criados. Alquiler reducidísimo. Telf. U-1152.
A-1 18509 27 Jul. 1

SE ALQUILA, AGUIAR 21, bajos, entre Chacón y Cuarteles, zaguán, sala, saleta, cuatro cuartos grandes, baño completo, comedor, cocina de gas y carbón, patio, traspatio, servicio de criados y garage para dos máquinas. La llave en los altos. Informan: F-3468.
A-1 18512 27 Jun. 29

a2 VEDADO

GRAN GANGA, EN $25.00, cómoda casa, con cuatro habitaciones, terraza, entrada independiente, Calle 14 número 169, entre 17 y 19, Vedado. Informes: Telfs. A-6961 y A-4577.
A-2 18524 27 Jul. 1

EN 17 Y 12, VEDADO. Alquilo dos hermosos pisos, propios para la Estación; son muy frescos; y otro en la Calle 12 y 11. Informes: F.-6035.
A-2 18508 27 Jul. 2

EDIFICIO MONTES. Línea y D. alquilo departamento 3 habitaciones, sala, comedor y demás servicios, fresca, cerca de baños de mar, cines, y colegios. Elevador. Informan en la misma.
A-2 18573 27 Jul 1

B NUMERO 10, ALTOS, entre Quinta y Calzada, recibidor, sala, cinco cuartos, dos baños, comedor estilo español, cocina, pantry, dos cuartos para criados con sus servicios, garage con cuarto y servicios. Todo muy amplio. Las llaves en Calzada y B, Tienda de Ropa. Teléfonos A-6283 y FO-2173.
A-2 24 Jun 31

a3 CERRO-PALATINO

ALQUILO LOS MAS COMODOS y hermosos y frescos altos, de la nueva casa Infanta 24 y medio, esquina a Santa Teresa. Tienen dos habitaciones, sala, saleta. Todo decorado.
A-3 18075 27 Jul 2

a4 MARIANAO Y SUS REPARTOS

REPARTO ALMENDARES: D. esq. Fuentes: Moderna esquina rodeada de jardín, compuesta de cuatro habitaciones con baño intercalado, hermosa cocina, garage, servicios, etc. Renta $25.00. Informan: Telf. M-8767
A-4 18140 27 Jun 30

a5 J. DEL MONTE Y LA VIBORA

VIBORA: EN 17 PESOS, alquilo modernos altos, Carmen 14, cuadra y media, Calzada, terraza, sala, recibidor, cuatro cuartos, buen baño, comedor servicios criados. Informan: A-9302.
A-5 18572 27 Jun 30

b1 NAVES Y LOCALES

NAVE DE 480 metros, sin columnas. Se alquila barata, en Municipio 21, entre Ensenada y Atarés, propia para Industria o depósito. Informes y llaves: Arango 117, Sr. Dora.
B-1 18550 27 Jun. 30

Oficinas y Almacenes
Con elevador eléctrico de pasajeros y carga.
OFICIOS 40
Se alquila este edificio de construcción moderna.
Se compone de cuatro pisos, **cada piso con 700 metros aproximadamente.** Fabricación sólida de concreto.
Se recomienda para grandes Compañías que puede alquilarlo todo o por pisos. Se hacen las modificaciones y adaptaciones necesarias para el lujo que se desee.
Informes:
Machín & Wall Company
Ricla No. 8
B-1 15910 31 Jun 30

O'REILLY 51
entre
Agnacate y Compostela
Para un buen establecimiento
Alquilo este magnífico LOCAL
Informes
M-7911 e I-2692

b4 HABITACIONES.

EDIFICIO MONTES. Línea y D. alquilo habitaciones una y dos piezas, baños privados, closet, frescos, cerca de las líneas, baños de mar y colegios. Hay elevador. Allí informan.
B-4 18574 27 Jul 1

ALQUILERES

b4 HABITACIONES.

O-REILLY 51
Se alquilan baratas y magníficas habitaciones, amueb'adas y muy frescas, con abundantes baños, agua caliente a todas horas y teléfono.
Buen servicio y moralidad.
B-4

b10 PERDIDAS

Pérdida
Se ha extraviado una sortija de caballero, de oro con un brillante montadura inglesa, como se trata de una recuerdo familiar, a la persona que lo devuelva al Banco Comercial de Cuba, se le gratificará, preguntar por el Sr. Espinosa.

SE OFRECEN

s1 CRIADAS-CRIADOS.

SE OFRECE CRIADA española, para los cuartos y el comedor, sirve muy bien a la rusa; tiene buenas referencias. Telf. A-3343.
O-1 18276 27 Jun 29

SE OFRECE SEÑORA portuguesa, mediana edad, habla bien español, para criada cuarto, cuidar enfermos, sabe inyectar, tiene buenas referencias y es muy servicial. Telf. A-3343
O-1 18225 27 Jun 29

TRES MUCHACHAS españolas, se ofrecen, una para cocinar y ayudar a la limpieza; otra, para cuartos y comedor; otra, para criada de mano o cuartos; tienen inmejorables referencias. Telf. M-3222.
O-1 18511 27 Jun. 30

JOVEN ESPAÑOLA, desea colocarse de criada de manos o de cuartos o para cocinar si es corta familia; tiene referencias. Teléfono M-5242.
O-1 18566 27 Jun 29

CRIADO DE COMEDOR, se ofrece con muy buenas referencias de las mejores casas. Informan: Tel A-2248.
O-1 18565 27 Jun 30

SE DESEA COLOCAR joven española para criada de manos o de cuartos; tiene referencias. Teléf. FO-9383.
O-1 18560 27 Jun 30

UNA MUCHACHA española, desea colocarse de criada de mano, es formal y trabajadora; tiene buenas referencias. Telf. F-3636.
O-1 18468 27 Jun. 29

s2 COCINERAS-COCINEROS.

DESEA COLOCARSE una cocinera, de color, sabe cumplir con su obligación y tiene buenas referencias; no duerme en la colocación. Telf. U-6394, Gervasio 15, bajos.
O-2 18510 27 Jun. 30

DESEA COLOCARSE joven española, para cocinar y limpiar a corta familia o criada de mano. Telf. F-4960.
O-2 18513 27 Jul. 30

SE DESEA COLOCAR una señora española, de mediana edad, para cocinar o limpiar, Zapata número 5, Carbonería. Telf. U-6724.
O-2 18500 27 Jun. 30

UN JOVEN ASIATICO, cocinero, desea colocarse en casa particular, cocina a la criolla y española, repostería fina. Llame: Telf. F-6134. Informes: Calle F. esquina 13, Vedado.
O-2 18503 27 Jun. 30

SE OFRECE SUPERIOR cocinera, de color, repostera, va a repartos, sólo cocinar; otra, cocina bien, siendo poca familia ayuda en limpieza, sabe lavar y planchar muy bien; las dos, tienen referencias. M-7122.
O-2 18519 27 Jul. 29

UNA ESPAÑOLA de mediana edad, desea colocarse para cocinar, siendo corta familia, cocinar y limpiar en casa de moralidad. Informan: Teléfono M-4478.
O-2 18557 27 Jun 29

SE DESEA COLOCAR Sra. blanca de mediana edad para cocinar y limpiar o lavar sabe algo de dulces, para familia o caballero solo; tiene referencias. Teléfono A-5705.
O-2 18571 27 Jun 29

VEDADO: SE ALQUILA calle 22 número 5, entre 11 y 13, casa nueva, con sala, tres habitaciones, doble servicio y todo lo demás necesario. F-3034
O-2 18561 27 Jul 6

SE OFRECE COCINERA española, sabe cocinar bien y ayuda en la limpieza; tiene buenas referencias Telf. A-3343.
O-2 18277 27 Jun 29

s3 MANEJADORAS

SE OFRECE MANEJADORA española, de mediana edad, con mucha práctica con los niños y de buen carácter; tiene buenas referencias. Telf. A-3343.
O-3 18278 27 Jun 29

s6 COSTURERAS-MODISTAS.

MODISTA, DESEA COLOCARSE en casa particular, para coser, corta por figurín, La Rosa número 3, letra A., Cerro.
O-6 18523 27 Jul. 30

VENTAS

1 CASAS.

GANGA: VENDO San José pegado Infanta, casa una planta, antigua, 8 por 40 metros. Sala, saleta, 7 cuartos. Renta $40. Precio: $3.500. Urge venta. Campanería. Aguiar 68, M-7785.
V-1 18559 27 Jun 29

8 DE ANIMALES.

PROTEJA SU PERRO CONTRA LA RABIA
Consultorio Canino del doctor Castellanos. Se inyecta con vacuna Lederle, entregando su correspondiente chapa y el certificado debidamente legalizado por Sanidad. De 2 a 5 p. m. Se pasa a domicilio. Domingos: de 9 a 12. Lealtad esq. a San Lázaro. Telf. FO-3282.
V-8 18557 27 Jul 1

PARA LAS DAMAS

pd3 INTERES PARA LAS DAMAS.

FAJAS Y SOSTENEDORES
Fabricamos completo surtido de fajas de vestir para señoras, patente de esta casa en fajas para suspender el COLON, estómago y riñón. Fabricamos también la faja PRINCESA, la que hace más esbeltez y bonito cuerpo, fajas para todas clases de operaciones, braguero a la medida, medias de gomas y todos cuantos aparatos abarca nuestro giro. Contamos con expertas operarias para atender a las damas. Ordenes por Correo.
M. LOPEZ Y CIA.
Obispo 56. Telf. M-9706
HABANA
PD-3

ENSENANZAS

e1 PROFESORAS Y PROFESORES

PROFESORA DE PIANO, graduada e incorporada al Conservatorio «Orbón», solicita clases en su casa o a domicilio. Precios módicos. Tel M-8774
E-1 18520 7 Jun 30

e3 ACADEMIAS.

BACHILLERATO
Cursillo de Verano. Clases de Ingreso y todas las asignaturas del Bachillerato por **Catedráticos del Instituto** y profesores especializados. Matricúlese en esta Academia. Quedará satisfecho de nuestra enseñanza. Práctica de Física y Química. Precios económicos. **Academia de Bachillerato y Comercio,** O-Reilly 79, altos, entre Villegas y Bernaza. Telf. M-9470.
E-3 18521 27 Jul. 7

PROFESIONALES

DOCTORES EN MEDICINA

Dr. Rafael Peñalver
Catedrático auxiliar de Ortopedia.
Fracturas y deformidades.
Consultas: Martes, jueves y sábado, de 2 a 4 p. m.
Empedrado 35 Telf A-0280
Clínicas para operaciones «Nuestra Señora del Pilar». Para caso de urgencia, llame (a cualquier hora, dia o noche) al
Teléfono: M-6655
P-1

DR. ABELARDO LABRADOR
Consultas gratis de 8 a 12. Pagas de 4 a 6 p. m. Medicina en general. Tratamientos, inyecciones intravenosas y análisis e investigaciones de todas clases, a precios muy económicos. El Departamento de Laboratorio a cargo del Dr. Leonardo García Fox, Catedrático de la Facultad de Medicina, Angeles 8, entre Reina y Estrella. Telf. A-0801.
Pref. 18436 26 Jul. 26

DR. A. VENERO
Vías Urinarias. Impotencia. Sífilis. Curación rápida. Cuota semanal. Diatermia, Oznoterapia, etc., etc. Consultas de 10 a 12 a. m. y de 4 a 7 p. m. San Miguel 55, esquina a San Nicolás. Telf. A-9380.
P-1 17382 15 Jun. 14

Dr. G. Odio de Granda
Médico de las Universidades de París y de la Habana.
CURAS DE REJUVENECIMIENTO
Tratamiento por método propio de la impotencia, agotamiento físico o mental y de la diabetes. Discreción absoluta. Horas de consultas de 2 a 4 p. m.
Lealtad 42, bajos
P-1 15908 31 Jun 30

DR. HORACIO FERRER
Oculista. Consultas de 2 a 6 de la tarde, $5.00. Consultas a horas fijas durante todo el día, $10 00 Línea y L. Vedado. Telf. F-4831.
P-1 15245 25 Jun. 25

DR. E. PERDOMO
Estrechez de la orina, Hidroceles, Sífilis, Impotencia. Calle C. número 4, altos, de 1 a 4. Vedado Telf. F-4822.
P-1 15904 31 Jun. 30

PROFESIONALES

p1 DRES. EN MEDICINA

DR. FRANCISCO J. DE VELASCO
Corazón, Pulmones, Eestómago, Intestinos.

DR. RUBEN DE VELAZCO
Corazón, Pulmones, Enfermedades de los niños. Consultas de 12 a 2 y de 2 a 4, días laborables. Horas especiales, previo aviso. Salud 34. Telf. A-5418.
P-1 18537 27 Jul. 27

p3 DENTISTAS.

NO MAS PIORREA: El antipiorréico **Onarres**, sorprende por sus efectos maravillosos en muy corto tiempo y con poco costo. Muchos casos curados lo atestiguan. Se vende en Droguerías.
P-3 16669 8 Jun. 8

p4 COMADRONAS.

ESTRELLA VIÑALS, Comadrona «Hijas de España», Asociación de Damas La Purísima» y particulares. Ultimos procedimientos. Consultas gratis diarias. Precios módicos, San Rafael 152-N., esquina a Oquendo. Telf. U-2826.
P-4 15905 31 Jun. 30

MARIA S. MOLINA, Comadrona «Hijas de Galicia», «La Purísima» y particular, últimos procedimientos. Hago asistencias. Precios módicos. Consultas gratis, diarias. U-4090, Neptuno 206-B., entre Marqués González y Oquendo.
P-4 17547 17 Jul. 3

CONSUELO RUDA
Comadrona Hijas Galicia y Centro Asturiano, ex-Interna de la Sala de Partos Balear. Consultas gratis en general, a todas horas, Belascoaín 74, tos Joyería, esquina a J. Peregrino. U-5824.
P-3 16896 10 Jul. 9

p5 CLINICAS.

POLICLINICA INTERNACIONAL
Director: David Cabarrocas, San Miguel 130, entre Lealtad y Escobar. U-2737. Cuando vaya al Hospital, Casa de Socorro o Sociedades, fíjese en la Policlínica Internacional. Da gratis: Consultas, Reconocimientos, Rayos X., Rayos Ultravioletas, Luz Alpina, Medicinas, Inyecciones intravenosas, Análisis, Curas, etc. Consultas de 11 a 8.
P-5 16127 2 Jul. 1

ALQUILERES

a1 HABANA.

«CASAS BARATAS». Se alquilan, Infanta 43-B., altos y bajos, magníficos y ventilados, terraza, sala, comedor, tres habitaciones, baño intercalado y cocina. Informes: Ramón G. Fernández. U-1157.

ESTRELLA 233, BAJOS, con sala, comedor, 3 habitaciones, cocina y patio. Precio de situación. Informes: Ramón G. Fernández, Infanta 47. Telf. U-1157.

DESAGUE 88, CASI esquina Infanta, compuesta de sala, comedor, 2 habitaciones, baño y cocina. Más informes: Ramón G. Fernández. Telf. U-1157.

TAMBIEN CONCHA y Velázquez, en Luyanó, moderna, compuesta de sala, comedor, 3 habitaciones, con baño y servicio moderno. Más informes: Ramón G. Fernández. Telf. U-1157.
A-1 18526 27 Jul. 3

EN $18.00, CALLE LINAS, (antes Santo Tomás), 54-E., altos y 54-F., bajos, modernos, amplios y ventilados, con sala, comedor, tres cuartos, baño completo, cocina servicio criados, gran patio. Las llaves: Llinás 21-G., bajos. U-4489 y U-2925.
A-1 18546 27 Jul. 1

EN $27.00, SAN MIGUEL esquina Lucena, hermoso pisos, sala, comedor, tres cuartos, baño completo, cocina, calentador gas, servicio criados. Informa el portero. U-4489 y U-2925.
A-1 18545 27 Jul. 1

SE ALQUILAN, MAZON 34, entre Vapor y Zapata, casas modernas de sala, comedor, 3 habitaciones, baño, cocina, servicio criados, 18.00. Llaves e informes: San Lázaro 376, entre Aramburu y Hospital. U-5858.
A-1 18533 27 Jul. 7

SE ALQUILAN, VAPOR 43, entre Espada y Hospital, casas de dos habitaciones, baño y cocina, con luz, a $7.00. Llaves e informes: San Lázaro 376, entre Aramburu y Hospital. Telf. U-5858.
A-1 18532 27 Jul. 7

SE ALQUILAN, OQUENDO 24, entre San José y San Rafael, casas de dos habitaciones, baño, cocina, con luz, a $7.00 y $8.00. Llaves en las mismas. Informes: U-1207.
A-1 18531 27 Jul. 7

SE ALQUILAN, JOVELLAR 51, entre Espada y Hospital, casas de sala, 2 habitaciones, baño, cocina, con luz, $13.00. Llaves en la misma. Informes: U-5858.
A-1 18530 27 Jul. 7

SE ALQUILA, VAPOR 2-A., casi esquina a Marina, casa de dos habitaciones, baño, cocina, $10.00, con luz. Llaves e informes: San Lázaro 376, entre Araburu y Hospital. Telf. U-5858.
A-1 18543 27 Jul. 7

ALQUILO MUY BARATO, el primer piso de Habana 116, entre Lamparilla y Amargura, cómodo y fresco, agua abundante. La llave en el segundo piso. Informes: Telf. A-3329.
A-1 18465 27 Jul. 1

ALQUILO SUMAMENTE baratos, los bajos de Aguiar 122, entre Teniente Rey y Muralla. La llave en los altos. Informes: Telf. A-3329.
A-1 18466 27 Jul. 1

$30.00 Y $20.00, CONCORDIA 177, primero y segundo, acabados de pintar, modernos, sala, recibidor, cinco habitaciones, baño intercalado, comedor y servicio criados. Informes: «La Moda», Galiano y Neptuno. A-4454.
A-1 18506 27 Jul. 2

ALQUILO ESPLENDIDA casa, Acosta 1, sala, saleta, tres cuartos. Llaves en el número 3. Informes: Telf. M-3198.
A-1 18507 27 Jul. 5

INFORMACION CATOLICA

PROGRAMA DE LOS DIVERSOS CULTOS QUE SE ANUNCIAN PARA MAÑANA EN LAS VARIAS IGLESIAS DE LA HABANA

DIA FESTIVO

Mañana, jueves 29, celebra Nuestra Santa Madre la Iglesia, la festividad de los Santos Apóstoles Pedro y Pablo.

Es fiesta de precepto al igual que si fuera domingo con las mismas obligaciones de oír Misa y abstenerse de trabajos serviles.

En todos los templos se celebran las Misas rezadas y cantadas que se acostumbran a decir los domingos.

Las primeras son: en San Francisco a las cinco de la mañana. Esta es la Misa final de la Vigilia de los Adoradores Nocturnos de Jesús Sacramentado en honor de San Pedro y San Pablo, la cual aplicarán según las intenciones de Monseñor Pedro González Estrada, Arzobispo de Atalia.

En la iglesia de Reina, a las cinco y media a. m.

A las seis empiezan de hora en hora hasta las doce, en casi todos los templos.

DIA UNIVERSAL DEL PAPA

Mañana, día del Santo del Primer Papa de la I. C. A. y Romana, es día de oración universal por el Romano Pontífice, «para que el Señor le conserve y le fortalezca y le haga dichoso en la tierra, y no le entregue en las manos de sus enemigos».

JUEVES EUCARISTICOS

Se celebran los Jueves Eucarísticos en San Nicolás, a las ocho de la mañana y cinco de la tarde; en los Redentoristas a las ocho de la mañana y cinco de la tarde; en María Auxiliadora, a las ocho de la mañana y cuatro y media de la tarde; en San Francisco a las cinco de la tarde.

MES DEL SAGRADO CORAZON DE JESUS

Ejercicios del Mes del Corazón de Jesús en la Iglesia de Reina, a las ocho de la mañana y a las cinco de la tarde; en el Angel, a las cinco y media de la tarde; en Jesús, María y José, a las cinco y media de la tarde; en la Iglesia de las Escuelas Pías de Guanabacoa, a las siete y media de la tarde y en la Parroquia de Guanajay, a las ocho de la noche.

EL JUBILEO CIRCULAR

En la Iglesia de Santa Catalina el Jubileo Circular.

La Misa del Sacramento a las 8.

La Reserva a las cinco p. m.

NOVENA AL CORAZON DE JESUS

En la Iglesia del Santo Cristo, solemne Novenario en honor al Corazón de Jesús.

Por la mañana a las ocho de la mañana.

Por la tarde a las cinco, con Sermón por el R. P. Jesús Herrero, O. S. A.

Se encarece la asistencia a los Celadores y Socios del Apostolado Parroquial de la Oración de esta Parroquia y se invita a los fieles, suplicándoles una limosna para mayor esplendor de estos cultos.

EN EL CARMEN

A las 9 a. m., la función mensual de la Asociación de Santa Marta, con Sermón, por el Director R. P. Fray José María, C. D. y procesión.

EN LA PARROQUIA DE LOS QUEMADOS DE MARIANAO

A las siete y media de la mañana, la Venerable Orden Tercera del Carmen, de la Habana, celebra Misa y Comunión general en honor del ilustre Terciario de su Orden, Monseñor Pedro González Estrada, Arzobispo de Atalia.

Invita a los católicos a tan piadoso homenaje el dignísimo Prelado.

EN SAN FRANCISCO

A las siete y media de la mañana, Misa de Comunión en honor del Padre Pedro Aranguren, Director de la Asociación del Vía Crucis Perpetuo, como homenaje en sus días.

Invita la expresada Asociación.

Homenaje de la Unión 39 de Caballeros Católicos del Cerro a su protectora Sor Petra Vega, el día 29 de junio en su onomástico.

Seis y media de la mañana: Misa en el Asilo de San Vicente de Paúl, que celebrará el Consiliario de la Unión 39, R. P. Prudencio Lerena, C. M., en cuya Misa comulgarán todos los Caballeros Católicos como homenaje a Sor Petra Vega.

Por la tarde irán a saludarla de 3 a 5 p. m.

DE DIAS

Celebran mañana sus días Monseñor Pedro González Estrada, Arzobispo de Atalia, Monseñor Pedro Sixto, Vicesecretario de Cámara y Gobierno del Arzobispado de la Habana y Canónigo de la Metropolitana Catedral; RR. PP. Pedro Aranguren, O. F. M. y Pedro Rifer, de las Escuelas Pías de Guanabacoa.

Son también los días de Sor Petra Vega, la Superiora del Colegio Asilo San Vicente.

Al dignísimo Arzobispo de Atalia y señores sacerdotes, nuestra respetuosa felicitación, así como a Sor Petra.

Un saludo especial para nuestros buenos amigos Pedro Pablo Gastón y Pedro Coll.

JOSE RAMON CORRAL

El adorador veterano de Jesús Sacramentado de la Sección Adoradora Nocturna de la Habana, fervoroso Terciario Carmelita y diligente empleado del pabellón de operaciones quirúrgicas de la Casa de Salud Covadonga, ha sido sometido a una delicada operación el lunes 26 del actual, en el expresado pabellón, habiendo obtenido un éxito feliz.

Hacemos votos por el pronto restablecimiento de su salud.

JUANA DOVAL, VDA. DE BLANCO

Nuestra querida madre continúa en su delicado estado de salud.

Por este medio agradezco muy de veras a cuantas personas se han interesado por su salud.

Gabriel BLANCO.

FIESTA DE LOS APOSTOLES SAN PEDRO Y S. PABLO EN EL TEMPLO DE LA CARIDAD

El día 29, a las ocho y media de la mañana, se celebrará en la Iglesia de la Caridad la fiesta de los Apóstoles San Pedro y San Pablo.

La distinguida dama, señora María Polo, invita para este solemne acto a sus amistades.

Oficiará en la misma el R. P. Monseñor Ferrer.

AVISO
Iglesia Parroquial de Ntra Sra de Monserrate
Capilla de los Padres Escolapios. Manrique y San Rafael. El jueves 29, día de San Pedro y San Pablo no se celebrará misa de once; horario de las misas en ese día: 7, 7½, 8, 8¼, 9, 10.
El Párroco.
I-C 18558 27 Jun 28

N. GELATS y Cía.
Habana. BANQUEROS Aguiar 106-108
Vendemos cheques de Viajeros
Pagaderos en todas partes del mundo
y Cartas de Crédito Circulares
en las mejores condiciones.
"SECCION DE CAJA DE AHORROS"
Recibimos Depósitos en esta Sección Pagando el 2½ por 100 Anual. Todas estas operaciones pueden efectuarse también por Correo.

FOLLETIN 62

WILLIAM J. LOCKE

Un Joven Afortunado

Novela traducida del inglés por Alejandro Frías Giraud

Cubnerta en colores e ilustraciones en negro de J. LONGORIA

Sociedad General de Publicaciones (S. A.)

Diputación 211, Barcelona. Valverde 21, dup. Madrid.

(De venta en la Casa Wilson, Obispo 52. Telf. A-2298)

—Me he dedicado a ello. Estoy en mi negocio. Indago hasta la fracción de penique de manteca que ha de gastarse en freir una libra de pescado, y dedico toda mi inteligencia a no perder esa fracción de penique de manteca.

—**Tu as raison**— le contestó Sofía.

—**N'est-ce-pas?** Es cómico ¿verdad? Con frecuencia te he dicho que un tiempo me creí nacido para ser rey. Mis sueños se van convirtiendo en realidades: soy un rey. El rey del pescado frito.

Sofía le miró a través de sus largas pestañas.

—Y yo soy una princesa. Al fin nos encontramos en el mismo terreno.

Pablo avanzó de un salto y le cogió las manos.

—¡Oh tú, mi amada, mi mujer admirable! ¿De verdad no te importa que yo explote tiendas de pescado frito?

—Sé por qué lo haces — le respondió. —No habría concebido que obraras de otra mantra. Tú eres tú, Pablo. Me gustaría verte trabajar. ¿Atiendes a las mesas y sirves a la gente al estilo **ancien régime, en emigré?**

Rióse deliciosamente. De pronto se contuvo, le miró con los ojos muy abiertos con una sonrisa juguetona en los labios.

—¡**Tiens!** Tengo una idea. ¡Pero una idea maravillosa! ¿Por qué no he de ser yo la reina del pescado frito? Emite nuevas acciones. Yo las compro todas. Establecemos «fish palaces» por todo el mundo. ¿Por qué no? Ya empiezo a entender de negocios. Ayer mismo, mi **homme d'affaires** me envió para que firmara un asqueroso trozo de papel azul todo cubierto de una execrable letra y estampillas en rojo todo alrededor.... Al firmarlo me di cuenta de que estaba interesada en la firma de Messrs. Jarrods Limited y que me ocupaba en la venta de jamones, enaguas, muebles, mantequilla y, fíjate en esto, y pescado. Pero pescado fresco. Ahora bien: ¿qué diferencia hay entre vender pescado fresco y vender pescado frito? Yo no veo ninguna. **Moi, je suis deja marchande depoissons, violá!**

Se rió la dama y Pablo también se rió. Aplazaron, no obstante, indefinidamente. el considerar la proposición comercial.

Como Pablo previera, la sociedad no se mostraba impaciente por recibirle. No llovían sobre él las invitaciones como antes. Ni tampoco realizó él ninguna tentativa para traspasar las puertas que un tiempo le fueron familiares. Cuando llegaron las vacaciones de Navidad se permitió un descanso y se marchó solo a Argelia. Regresó bronceado por el sol y fuerte, para contento de Sofía.

—Querida mía — dijo un día Ursula Winwood a la paciente princesita, —¿en qué parará todo esto? No podéis continuar así toda la vida.

—No tenemos esa intención — sonrió la princesa.—Pablo ha nacido para grandes cosas. No lo puede remediar. Es su destino. Yo creo que Pablo.

—También yo —repuso Ursula. — Pero es evidente que le costará muchos años alcanzarlas. Seguramente no querréis esperar hasta que sea ministro de la Corona.

La princesa se recostó sobre sus cojines y se echó a reir.

—**Mais non.** Todo sucederá a su tiempo. **Laissezmoi faire.** Pronto comenzará Pablo de nuevo a tener confianza en sí mismo.

x x x

Al fin llegó su hora. Los conservadores le dieron ocasión para que hablara. Su estrella le favoreció hasta el punto de que cuando le llegó el turno se encontró con la Cámara llena. Tratábase de un asunto que no era de vital importancia. Levantábase por primera vez Pablo ante aquella asamblea de nervios extrañamente vibrantes en cuyo seno fuera recibido con tanta frialdad y en la que aun permanecía sin amigos. No dejó de notar el comienzo de la dispersión hacia los pasillos. Súbita oleada de ira le invadió; rasgó las notas de su discurso en varios trozos y otra vez, metafóricamente, le pegó a Billy Goodge. Hundióse en su peroración, olvidado por completo de lo que escribiera, e inflamado de una vehemencia singularmente exagerada, dado el asunto. Ante el tono valiente de su voz, muchos de los diputados que se marchaban se detuvieron en la puerta y escucharon, y a medida que él seguía hablando, fueron gradualmente volviendo a ocupar sus escaños. La curiosidad cedía el puesto al interés. Pablo había dado de nuevo con su **quid divinum** y pronto se disolvió su ira en el gozo del artista. La Cámara de los Diputados siempre es generosa con las representaciones teatrales. Había algo nuevo en el espectáculo de aquel mozo que entrara allí envuelto en sombras y que se levantaba entre ellos audaz como un joven Hermes, con el metal de su bella voz, la frase instintivamente pintoresca y el sugestivo hechizo de su personalidad. No se trataba sino de una insignificante partida que en el presupuesto presentaba el Gobierno y que el joven había de impugnar, como impugnó brevemente. Lo hizo en una forma dramática, inesperada, y se sentó en medio de consoladores aplausos, sonrisas y señales de aprobación de todos los lados de la Cámara. El viejo Ministro de la Corona que se levantó a contestarle le felicitó cortés y procedió, como era lógico, a hacer jirones sus argumentos. Luego, un socialista de mal genio se levantó y, desatinado e inconsciente agente del destino, arremetió con un ataque personal contra Pablo. A lo que hubo en seguida gritos de «¡Es vergonzoso!» «¡Que se siente!» El presidente, en tono cáustico, aconsejó serenidad, y la simpatía de la Cámara rodeó a la afortunada juventud. Así, cuando poco después salió Pablo a los pasillos (era la hora de cenar), hallóse rodeado de amigos que le animaban. No permaneció mucho rato entre ellos porque arriba, en la galería de las damas, se encontraba su princesa. Subió apresuradamente la escalera y la halló esperándole fuera. Tenía la cara pálida de rabia.

—¡El muy bruto! — murmuró ella. —¡Qué cobardía!

Pablo castañeteó los dedos.

—**Canaille; canaille!** No tiene ningún prestigio. ¡Pero ya son míos! — exclamó radiante, alzando los puños. —¡Vive Dios, mi amor, que son míos! ¡Ahora me escucharán!

Sofía le miró y de pronto se echó a llorar.

—¡Gracias a Dios —sollozó —que al fin te oigo hablar así!

La acompañó por la escalera de piedra y a través del vestíbulo hasta su auto, siendo ambos blanco de miradas de admiración. Cuando llegaron al auto ella le dijo, frunciendo los labios cómicamente:

—**Veux-tu m'epouser maitenant?**

—Espera, espera todavía — le contestó él. —Estos no son más que fuegos artificiales. Muy pronto llegaremos a lo que en verdad nos interesa.

Llegaremos, te lo prometo —le repuso enigmáticament ella, y partió.

x x x

Una mañana, quince días después, llamó Sofía a Pablo por teléfono.

—Vendrás a comer conmigo el viernes como de costumbre, ¿verdad?

—Por supuesto, —le respondió Pablo. —¿Por qué lo preguntas?

—Sólo para asegurarme. ¡Ah! Y también.... para decirte que no vengas hasta las ocho y media.

Colgó el auricular. Pablo no pensó más en el asunto. Desde que había ocupado su asiento en el Congreso, todos los viernes por la noche comía con Sofía a solas. Era aquélla para los dos su hora tranquila de intimidad y contento de toda la semana. De otro modo raramente se encontraban, pues Pablo no penetraba en el mundo social de ella.

El viernes en cuestión se detuvo el taxi de Pablo delante de una casa de desusada apariencia en Berkeley Square. Un toldo voladizo aparecía sobre la puerta de entrada y una muelle alfombra atravesaba la acera. Al ruido del taxi se abrió la puerta y Pablo descubrió las familiares figuras de los lacayos de la princesa con librea de gala. Entró, algo deslumbrado.

—¿Tiene reunión su Alteza? —preguntó.

—Sí, señor. Tiene hoy una gran ceomida.

Pablo se pasó la mano por la frente. ¿Qué significaba aquello?

—Hoy es viernes ¿verdad? — preguntó.

—Por supuesto, señor.

Pablo se enfadó. Aquela era una jugarreta femenina para imponerlo a la sociedad. Por un momento luchó con la tentación de retirarse diciéndole al sirviente que se había equivocado y que no estaba invitado. Inmediatamente, sin embargo, se dió cuenta del desprecio social que cometería. Entregó su sombrero y su abrigo y permitió que le anunciaran. La algarabía de treinta gargantas hirió sus oídos al entrar en el gran salón. Confusamente se

M.E.C.D. 2016

ALQUILERES

a1 HABANA.

EN $14.00 Y $17.00

Oquendo 140 y 98, en la acera de la brisa, casa modernas de dos y tres habitaciones, baño intercalado, cocina y patio. Llaves: Llinás 21-G. U-4489.

A-1 18348 27 Jul. 1

DESDE $9.00

Calles Llinás, Desagüe, Subirana, amplios, frescos departamentos, completamente independientes, con sala, cuarto, cocina, baño, cuatro luces toda la noche. Informan: Llinás 21-G. U-4489 y U-2925.

A-1 18549 27 Jul. 1

LA OFERTA DEL DIA

En $12.00, casas modernas, una cuadra Infanta, entre Desagüe y Peñalver, sala, dos cuártos, baño completo, dos patios. Llaves: Calle A. número 23, esquina Desagüe. U-4489.

A-1 18547 27 Jul. 1

AGUILA 96, ALQUILO altos, fresquísimos y amplios, sala, saleta, siete dormitorios, baño intercalado, etc. Dr. Llanes. A-2378, de 2 y media a 5.
A-1 18373 26 Jul. 4

ALQUILO LA CASA de Desagüe 79, con sala, hall, tres cuartos, comedor, baño, cocina, patio, traspatio y baño de criados. Puede verse de 9 a 11 a. m. y de tres a cinco p. m. Informan: F-3045.
A-1 18372 26 Jun. 29

ALQUILO, LOS ALTOS de Montoro 31, con sala, saleta, cuatro cuartos, baño, comedor, cocina y baño de criados. La llave en los bajos. Informan: F-3045.
A-1 18371 26 Jun. 29

O-REILLY 73. Se alquilan baratos, magníficos altos, recibidor, gran sala, comedor, cuarto de baño, espaciosas habitaciones, servicio criados y tres habitaciones más, con baño en la azotea. Informes: Telfs. I-2692 y M-7911. Llave en la Ortopedia de los bajos.
A-1 18213 24 Jun 29

BUENOS PISOS, 5 habitaciones, servicio moderno, esquina fraile. Lo más fresco de la ciudad. Precios situación. San Ignacio y Sol. Telf. A-5486. Véase a todas horas. Agua abundante.
A-1 18429 26 Jun 3

ALTOS Y BAJOS

Corrales 91, con sala, saleta y tres cuartos, baño completo, muy frescas y clara. Informan en el 93 altos.
A-1 18400 26 Jun. 29

ALQUILO ALTOS, San Rafael 158-A., sala, saleta, cuatro cuartos, comedor, agua abundante. Llave al lado. Informan: San Rafael 99, altos. Telf. U-5126.
A-1 18408 26 Jun. 29

ALQUILO LINDOS PISOS, en el edificio Trocadero 57, esquina Amistad, sala, comedor, 2 habitaciones, regio baño intercalado, cocina, despensa, lavadero. Informes, en la azotea.
A-1 18358 26 Jun. 29

ALQUILO, EN MANRIQUE 10, bajos, entre San Lázaro y Lagunas, amplia casa, 3 habitaciones, sala, saleta, regio baño intercalado, comedor, cocina, cuarto y servicio criados. Telf. M-6453.
A-1 18359 26 Jun. 30

ALQUILO, ALTOS modernos, $18.00, sala, comedor, recibidor, cuatro cuartos, baño completo, cocina, servicio de criados, Egido 107, casi frente Terminal. Llave, Café. F-4018.
A-1 18335 26 Jun. 29

HORROROSA GANGA

En $20.00, se alquilan los lujosos y modernos bajos de Benjumeda número 48, entre Marqués González y Oquendo, a dos cuadras de Belascoaín, acabados de pintar, compuestos de sala, saleta corrida, tres habitaciones, baño completo intercalado calentador, cocina etc. La llave al doblar. Pasaje Agustín Alvarez número 10. Informes: Edificio «Bacardí», Apartamentos 401. Francisco Torres. Telf. A-7830. De 10 a 12 a. m. y de 3 a 5 p. m.
A-1 18444 26 Julio 22

ALQUILO, BELASCOAIN 125, entre Reina y Estrella, precioso, fresco y ventilado segundo piso, 3 habitaciones, cocina gas. Para más informes: Manzana de Gómez 240. Telf. A-4893.
A-1 18423 26 Jul. 4

NEPTUNO 211, ESQUINA a Oquendo, alquilo segundo piso y otro en azotea, muy frescos, casa moderna. Informes en la misma y teléfono U-3445.
A-1 18437 26 Jun 29

ALQUILO BAJOS, San Rafael 80 y medio, sala, dos habitaciones, comedor, cocina y servicios. Llaves, de 3 a 6. Informan: Telf. U-1535.
A-1 18334 26 Jul. 1

ALQUILO MODERNOS altos San José 129, lado de la esquina Infanta, sala, comedor, 3 habitaciones, baño completo y cocina, $22.00. De 9 a 11 y de 3 a 5. Llave los bajos, a todas horas.
A-1 18431 26 Jun 28

LEA, QUE LE INTERESA: EN $18.00, POR SU PRECIO, NADA MEJOR

Se alquilan en $18.00, que resultan $15.00, las cómodas y ventiladas casas bajas, calle Agustín Alvarez números 1 y 16, entre Marqués Gonzjlez y Oquendo, a dos cuadras de Belascoaín y una del Nuevo Frontón, acabadas de pintar, compuestas de sala, saleta corrida, tres habitaciones cocina, patio y demás servicios con abundante agua; calle pavimentada y alumbrado toda la noche. Vecindario de moralidad. Al inquilino que pague puntualmente, se le cobrará solamente $15.00. Las llaves en el número 10. El que alquile durante el mes de junio, no le correrá el alquiler hasta primero de Julio. Informes: Edificio «Bacardí», Apartamento número 401, Francisco Torres. De 10 a 12 a. m. y de 3 a 5 p. m. Telf. A-7830.
A-1 18446 26 Jul 2

ALQUILO 2do PISO, Belascoaín 189 entre Figuras y Carmen, sala, saleta, 3 cuartos, baño intercalado, comedor amplio, cuarto y servicio criados, cocina y calentador gas $25. Informan: Belascoaín 36, altos. U-5537.
A-1 18451 26 Jul. 6

ALQUILO SEGUNDO PISO, interior, Vista al mar, muy fresco, Infanta 102-A., casi esquina San Rafael, sala, comedor, dos cuartos, baño intercalado. Llaves, Isidoro, encargado. Informes: M-1559.
A-1 18368 26 Jul. 28

ALQUILO, CHACON 6, bajos, amplios y frescos, sala, comedor, cuatro cuartos, cocina carbón, baño, completo. Llaves, al lado, número 4, bajos. Informes: M-1559.
A-1 13367 26 Jun. 28

MODERNO SEGUNDO PISO, esquina sombra, Campanario y Estrella, recibidor, sala, tres cuartos, closet, baño intercalado, tres balcones. Llaves, preguntar en Ferretería, bajos. Informes: M-1559.
A-1 13366 26 Jun. 28

ALQUILO, SAN LAZARO 305, hermosa casa, bajos y primer piso, gabinete, sala, recibidor, 4 habitaciones, baño intercalado, comedor al fondo, cocina y cuarto criados. Informan: Manzana de Gómez 240. Telf. A-4893.
A-1 18420 26 Jul. 4

ALQUILERES

a1 HABANA.

ALQUILO MODERNOS ALTOS Jovellar esquina Hospital, 1er piso recibidor, comedor, sala, 4 habitaciones, baño, cuarto, servicio criados. Jovellar 39, altos, recibidor, comedor, 3 cuartos, baño cuarto y servicio criados. Informan en la misma. Teléfono F-6186.
A-1 18447 26 Jun 29

MANRIQUE No. 142, BAJOS Entre Reina y Salud, sala, saleta, cuatro cuartos, baño intercalado, comedor, cocina, cuarto y servicio de criados, $40.00. A-1884.
A-1 18357 26 Jun. 30

SAN NICOLAS 10, altos, una cuadra Malecón, claro, fresco piso, recibidor, 4 cuartos, baño intercalado, gran comedor cuarto y servicios criada, cocina carbón y gas. Llaves: 10 bajos. Teléfono: F-3871.
A-1 18441 26 Jul. 3

REVILLAGIGEDO 1, ALQUILO hermosa planta baja, en $30.00, sala, recibidor, tres habitaciones, comedor al fondo, servicio intercalado y de criados, patio y traspatio. Puede verse de 2 a 5.
A-1 18426 26 Jul. 1

PADRE VARELA 32, espléndido piso alto, sala, saleta, departamento para consultas, 5 habitaciones, baño, cocina, cuarto de criados. Todo grande, muy barato, Ferretería, Belascoaín 71. U-5215.
A-1 18219 24 Jul. 4

ALQUILO ALTOS, BELASCOAIN y Lealtad, acera brisa, sala, dos y tres cuartos, respectivamente, baño intercalado, comedor, cocina, servicio criados. Llaves: Regino, Depósito Trinidad y Hermano. Informes: Sr. Manteca, Prado 90, por Animas. Telf. A-8903.
A-1 18101 23 Jul. 3

JOVELLAR 39, ENTRE M. y N. Alquilo altos, casa moderna, con 4 cuartos, baño intercalado, todas comodidades y garage. Véanse de 9 a 12. Informes: Sr. Manteca, Prado 90. Telf. A-8903.
A-1 18097 23 Jul. 3

CAMPANARIO 41, entre Virtudes y Concordia, hermosos y ventilados altos, sala, recibidor, 4 cuartos, comedor al fondo, servicio completo, cuarto y servicio criados. Llaves, mismas, de 9 a 12 a. m. Telf. A-8903.
A-1 18091 23 Jul. 3

MANRIQUE 124, entre Salud y Dragones, hermosa y ventilada casa, sala, recibidor, 5 cuartos grandes, baño intercalado, comedor al fondo, patio, traspatio, cuarto y servicio criados. Llave, misma, 2 a 6. A-8903.
A-1 18090 23 Jul. 6

LEALTAD 124, ENTRE Reina y Salud, sala, saleta, seis cuartos, zaguán, baño y servicios sanitarios y dos patios. Llave, de 2 a 4. Informes: Tejadillo 11.
A-1 18193 24 Jun. 29

LUZ 9, ENTRE SAN IGNACIO e Inquisidor, sala, saleta, salón de comer, tres habitaciones, cuarto baño, cocina y demás servicios y dos habitaciones altas y terraza. Llave, de 1 a 3. Informes: Telf. A-1491.
A-1 18119 23 Jun. 28

ALQUILAMOS

Sol números 21 y 23, altos; Oquendo 40, altos y bajos; Carlos III números 201 y 203, altos; Oquendo No. 39, bajos; Jovellar No. 26, altos; Flores No. 28, altos y bajos; San Lázaro No. 325, bajos; San Lázaro No. 329, altos y bajos; San Rafael y Basarrate, altos y bajos; Rodríguez No. 17, altos; Ensenada No. 6; y Obrapía No. 5, altos. Precios reducidos. Informan: A-1752, Obrapía No. 7.
A-1 18129 23 Jul. 8

ALQUILO ALTOS, BELASCOAIN y Lealtad, acera brisa, sala, dos y tres cuartos, respectivamente, baño intercalado, comedor, cocina servicio criados. Llaves: Regino. Depósito Trinidad y Hermano. Informes: Sr. Manteca. Prado 90 por Animas. Te A-8903
A-1 18101 23 Junl 3

ESCOBAR 103, ENTRE Dragones y Salud Se alquila propio para Colegio, Industria o algo análogo que necesite, casa muy amplia. Precio módico. La llave en la misma. Informan: Sr. Manteca. Prado 90. Telf. A-8903.
A-1 18100 23 Junl 3

JOVELLAR 8, ENTRE Aramburu y Hospital, magníficas casas, sala, sacompleto, comedor, cuarto y servicio criados. Baratos. Informan en la misleta, 3 habitaciones grandes, baño ma. F-5487.
A-1 17978 22 Jul. 1

BELASCOAIN Y LEALTAD, a dos cuadras de Cuatro Caminos. Se alquilan modernas y espaciosos locales, piso de granito y techo monolítico, propios para industria o almacén. Alquiler moderado. Llaves, allí mismo. Informes: Sr. Manteca, Prado 90. Tel A-8903.
A-1 18099 23 Junl 3

AMARGURA 80, alquilo apartamentos modernos, cómodos y muy frescos, tres cuartos, sala, comedor y baño completo, muy baratos. Informes en el 63.
A-1 18149 23 Jun 29

O-REILLY 80. SE ALQUILA en $25.00, el segundo piso. Informarán en el principal.
A-1 18071 23 Jun. 28

ESQUINA PARA BODEGA, Calle Misión número 15, esquina a Cienfuegos, acera a la brisa, tiene armatostes. La llave en la misma. Informes: Telf. M-5503. Sr. Villamil.
A-1 18114 23 Jun. 29

ALQUILO, ESCOBAR 162, entre Reina y Salud, altos y bajos, juntos o independientemente, sala, saleta, 5 habitaciones, comedor y servicios, cada planta. Llave, la misma. Informes: Telf. X-1718.
A-1 18051 23 Jul. 3

ALQUILO, PARA QUE PUEDAN vivir cómodos, frescos y barato, un piso, (Edificio Recarey), Belascoaín 95. Tiene tres habitaciones, sala, saleta, cuarto criados. Hay portero y elevador.
A-1 18072 23 Jun. 29

ALQUILO, PROPIO para persona de gusto, un piso de la (Casa Recarey), San Rafael 120¾, esquina Gervasio. Tiene dos habitaciones, sala, saleta. Todo bien pintado.
A-1 18073 23 Jun. 29

PALACETE, SEGUNDO PISO, Víctor Muñoz 14, (Sitios), lo mejor de la calle, pegada Angeles, sala, saleta, tres habitaciones, lujoso baño, $26.00. Informes: Cuba 90. Telf. A-7636.
A-1 18177 24 Jul. 1

VIRTUDES 119-A., esquina Escobar. Alquilo primer o, moderno, hermoso, baratísimo, sala, comedor, 3 habitaciones, baño intercalado cuarto y servicio criados. Informan: Gervasio y Virtudes, Bodega.
A-1 18328 26 Jul. 4

ALQUILO ALTOS, Cristo 14, entre Teniente Rey y Muralla, sala, saleta, 3 cuartos. La llave en los bajos. Informan en Hotel Edison. Neptuno 5, habitación 101. Telf. A-9041.
A-1 18360 26 Jun. 30

CASAS MODERNAS CON SALA Y 4 CUARTOS $15.00

Alquilo a 10 minutos Parque Central Sala y 2 cuartos en $12.00; otros con 2 cuartos a $8.00. Calle Justicia esquina Arango, una cuadra tranvías, Calzada Concha. Llaves: bodega, esquina.
A-1 18307 25 Jul 1

DOS PLANTAS BAJAS, sala, comedor, tres cuartos grandes, cocina y baño completo. Concordia No. 115-A y Concordia 11-B. Dos meses 20 pesos
A-1 18298 25 Jun 28

ALQUILERES

a1 HABANA.

PLASENCIA Y BENJUMEDA, Edificio Beis y Compañía, sala, comedor, dos cuartos, baño intercalado, cocina, patio. Informes: U-1177.
A-1 18005 22 Jun. 30

SE ALQUILAN

BERNAZA 52, ALTOS, sala, recibidor, 5 cuartos, 2 baños, cocina, pantry y cuarto y servicio criados, $34.00.

CALLE 21 NUMERO 60, entre 8 y Crecherie, bajos, sala, comedor, 3 cuartos, baño moderno, cocina y servicio criados, $25.00.

DIEZ DE OCTUBRE y Patrocinio, altos, cómodos departamentos, de 2 y 3 cuartos, sala, comedor, baño, cocina y cuarto y servicio criados, $20.00 y $25.00.

CONCHA Y ENSENADA, local para Bodega, con mostrador y armatostes, $20.0.

19 NUMERO 492, VEDADO, bajos, sala, comedor, 7 cuartos, baño y cocina, $30.00.

PICOTA 63, ALTOS, sala, recibidor, 3 cuartos, baño, comedor y cocina. $25.00.

DIEZ DE OCTUBRE y Patrocinio, esquina, gran local para Café o Restaurant, con 640 metros cuadrados. Precio de situación.

DIEZ DE OCTUBRE 602, próximo Patrocinio, local para establecimiento, $25.00.

DIEZ DE OCTUBRE 701, sala, saleta, cuatro cuartos, comedor al fondo, cocina, baño intercalado, cuarto y servicio criados y garage, $35.00

MONTE NUMERO 225, ALTOS, sala, 7 cuartos, baño, comedor y cocina, $40.00.

MONTE NUMERO 225, BAJOS, gran local para establecimiento, $65.00.

NOVENA NUMERO 42, VIBORA, sala, cuatro cuartos, baño, comedor y cocina, $15.00.

HABITACIONES

Cádiz núm. 59 . . .	$4.00 a $8.00
Factoría núm. 70 .	$5.00 a $8.00
Gloria núm. 117 .	$5.00 a $8.00
Aguila núm. 238 . .	$5.00 a $8.00

INFORMES:

José Colmenares

Oficios No. 18, Dpto. 308
A-9539

A-1 18011 22 Jul. 1

ALQUILO ALTOS, NEPTUNO 175 esquina a Gervasio, sala, saleta, tres cuartos, baño intercalado, comedor al fondo, servicio completo criados. Informan: F-5919.
A-1 17778 20 Jun. 28

GANGA: ZEQUEIRA 52-A., fresquísimos bajos, acabados de fabricar, sala, comedor, dos grandes cuartos, baño intercalado, cocina de gas. Informes: A-2863 y F-6635. Llaves en la misma.
A-1 18064 23 Jun. 28

CIENFUEGOS 33

Se alquila en $25.00 el segundo piso compuesto de sala, saleta, tres cuartos, servicios modernos, agua abundante. Llaves, Bodega. Informan: Compostela 94.
A-1 17953 22 Jun. 28

AVENIDA DE LA REPUBLICA 313, segundo, a familia de moralidad, sala, comedor, 4 cuartos, hall, baño intercalado, servicio criados, Café «Vista Alegre». U-1896 y U-6862.
A-1 17954 22 Jul. 2

SE ALQUILAN, LOS BAJOS de Consulado 24, a media cuadra de Prado, acera brisa, sala, saleta, 3 cuartos, baño completo, comedor, patio, cocina y servicio criados, $20.00. La llave, en la misma.
A-1 17950 22 Jun. 30

SAN JOSE 7, ENTRE Aguila y Galiano. Se alquila segundo piso, sala, saleta, tres cuartos, baño, cocina, cuarto y servicio para criados. Llave en los bajos.
A-1 18332 26 Jun. 30

SE ALQUILAN; MODERNO piso, altos, con frente y entrada por Neptuno, de la casa Gervasio 92 y 94. Alquiler $25.00.

MAGNIFICA, ESPACIOSA y moderna planta baja, en San Rafael 134, entre Gervasio y Belascoaín, propia para establecimiento u oficinas. Precio razonable.

LOCAL MODERNO en Progreso y Villegas, en sitio comercial y a una cuadra del National City Bank, propio para oficina o establecimiento. Alquiler $20.00.

INFORMES: Bufete López y Pérez y De la Fuente, Departamento de Administración de Bienes, Rayo 2, esquina a San Rafael. Telf. M-1694.
A-1 18197 24 Jun. 30

MURALLA ENTRE AGUIAR Y HABANA

Se alquila en el centro comercial, un primer piso, compuesto de sala, comedor, dos habitaciones amplias, baño, agua caliente y patio, muy fresco, nuevo, muy propio para corta familia o para comisionistas. Informes: J. Barquín. Telf. A-7858.
A-1 18105 24 Jul. 9

AGUIAR 134, ENTRE MURALLA Y SOL

Se alquila un primer piso, compuesto de sala, recibidor, 4 habitaciones amplias, baño intercalado, agua caliente, timbre eléctrico, comedor, cocina de gas, pantry, lavadero y cuarto de criados, con servicios sanitarios completos, acera de la brisa. Acabado de pintar. Informes: J. Barquín y Compañía, Muralla y Aguiar. Telf. A-7858.
A-1 18204 24 Jul. 9

CASAS MODERNAS, en primero y segundo pisos, baño intercalado completo, $16.00. También accesorias bajas, independientes, con baño, a $8.00 y $10.00, Oquendo 75 esquina Peñalver. Telf. U-4100.
A-1 18216 24 Jul. 9

MARQUES GONZALEZ 14, entre Zanja y Salud, pisos modernos, bajos, sala, recibidor, 2 habitaciones comedor, baño moderno, cocina. Muy barato, Ferretería, Belascoaín 71. Telf. U-5215.
A-1 18220 24 Jul. 4

SAN RAFAEL ESQUINA Hospital, pisos modernos, altos y bajos, con sala, saleta, 3 habitaciones, baño moderno, cocina, Ferretería, Belascoaín esquina a San Rafael. U-5215
A-1 18218 24 Jul. 4

CONSULADO 91 y 93. Alquilo espaciosa casa, (altos y bajos), donde hubo almacén de tabaco, muy apropiada para esta industria, patio cubierto de lucernario; y altos, con grandes departamentos corridos, demás comodidades. Llaves e informes: Sr. Manteca, Prado 90. A-8903.
A-1 18103 23 Jul. 8

SOLEDAD 46½, casi esquina a Pocito, preciosa y confortable casita en el Edificio Abelenda, con sala, comedor, 2 amplias habitaciones, baño, cocina, patio, etc. Precio $12.00 Informa Goizueta, F3937.
A-1 18251 24 Jun. 30

ALQUILO CASAS INTERIORES y exteriores, Aramburu número 2, entre Concordia y Animas sala, comedor. tres cuartos, baño, cocina, luz, teléfono, $13.00 hasta $18.00. Telfs. U-2620 y F-4018.
A-1 18337 26 Jun. 29

ALQUILERES

a1 HABANA.

SE ALQUILAN LOS ALTOS independientes, Campanario 13, con sala, 3 cuartos, comedor y demás comodidades. Informan: Campanario número 24.
A-1 18258 25 Jun. 28

ALQUILO MODERNO PRIMER piso, Monte 168, terraza al frente, sala, comedor, 4 habitaciones, baño intercalado, agua caliente, comedor al fondo, cocina gas, cuarto, servicio de criados independientes.

TENERIFE 69, ALTOS, compuestos sala, saleta, 6 habitaciones, comedor al fondo, cocina gas, servicio completo, gran patio. Informes sobre estas casas: A-2066.
A-1 17919 21 Jul. 1

CONSULADO 45, SEGUNDO piso, sala, saleta, seis cuartos con lavabos de agua corriente, comedor, cocina, baño completo. Precio reajustadísimo. Llaves, misma casa. Informes: Telf. F-2836.
A-1 17883-84 21 Jun. 29

ALQUILO EN $15, BAJOS, Animas 146, cerca Escobar. Sala, comedor, dos habitaciones, cocina, ducha y servicios. La llave en la bodega: Escobar. Teléfono A-1529.
A-1 17868 20 Jun 29

Ramón Gutierrez
Administración de Bienes

ALQUILO

Calle 12 entre 4 y 5, Reparto Ampliación de Almendares, moderno chalet de dos plantas. Planta baja: sala recibidor, comedor, cocina y baño, pantry. Planta alta: 4 hermosas habitaciones, hall, baño, terraza al frente, cuarto y servicios para criados, garage, jardín, portal. La llave en la misma.

STEINHART Y DOMINGUEZ, casa esquina, tranvías por el frente, moderna, jardín, portal, sala, comedor, hall, 3 cuartos, baño intercalado, un cuarto alto, garage, cuarto y servicio de criados. Muy barata. Llaves. Bodega de la esquina.

GUTIERREZ ENTRE Primelles y Mendoza, (Columbia). A una cuadra Calzada y 2 Colegio de Belén, 2 casitas modernas, portal, sala, 2 cuartos, baño, cocina, lavadero, patio, a $12 00 cada una. Llaves, al lado.

COLUMBIA 33, APARTAMENTOS de 2 cuartos, cocina y servicios, con luz, a $7.00. Véalos. En la misma informan.

CAMPA 3, ESQUINA a Luisa Quijano. Ganga, $20.00. Hermoso local para establecimiento con armatostes, nevera, vidrieras, para lunch y tabacos. Acabado de pintar. Se alquilan por meses o como deseen.

HABANA, BENJUMEDA y Arbol Seso, solar con colzadizos, propio para depósitos de materiales o carbón, en $15.00. La llave, en la Fonda de la esquina.

INFORMES:
Amargura núm. 23
De 9 a 12

A-1

VILLEGAS 111, ALQUILO primero y segundo pisos modernos, sala, recibidor, cuatro cuartos, baño intercalado, servicios, comedor, cocina gas. Llaves, bajos. A-9745.
A-1 17837 22 Jul. 7

ALQUILO: CUBA Y Santa Clara, piso alto, recibidor, sala, 3 cuartos, comedor, cocina, cuarto y servicio criados, baño intercalado, patio. Fabricación moderna. Precio baratísimo. Informes allí, Rodríguez y Compañía.
A-1 17836 20 Jun 5

NEPTUNO 229, ALTOS, modernos, sala, recibidor, 3 cuartos, baño intercalado, comedor, cocina, cuarto y servicio criados, agua abundante, $25.00. Llaves e informes, en los bajos. Telf. A-1736.
A-1 17570 17 Jun. 30

HORROROSA GANGA: Alquilo casa, San Miguel 157, el mejor punto de La Habana, sala, recibidor, saleta, 5 cuartos, espléndido baño, gran patio Precio de situación. Pida informes: Telf. U-5636.
A-1 17793 20 Jun 28

ALQUILO, BELASCOAIN 125, entre Reina y Estrella, precioso fresco y ventilado segundo piso, 3 habitaciones, cocina gas. Para más informes: Manzana de Gómez 240. Telf. A-4893.
A-1 17540 17 Jun. 28

MONSERRATE 41, ENTRE Empedrado y Tepadillo, bajos, sala, 3 cuartos, doble servicio, comedor, cocina, patio. Telf. A-1736. En la misma, de 5 a 6 p. m.
A-1 17571 17 Jun. 30

ALQUILO PISO, propio para tres familias, en Teniente Rey número 5, a precio de situación. Puede verse a todas horas. Llaves en Sol 21, Almacén Graells. Informan: Teléfono: A-7540.
A-1 17440 16 Jul. 1

a2 VEDADO

ALQUILO ESPLENDIDA casa, 27 y D., altos, Vedado, Villa Esperanza, sala, comedor, tres cuartos. Llaves en los bajos. Informes: M-3198.
A-2 18112 23 Jul. 5

ALQUILO, CALLE 12 esquina a 15, chalet dos plantas, jardín, portal, vestíbulo, comedor, gabinete, sala, 6 habitaciones, dos baños, cocina, pantry, cuarto, servicio criados, garage una máquina, cuarto chofer, $80.00. Abierto todo el día. M-9837.
A-2 18534 27 Jul. 7

SE ALQUILAN, Calle 16 número 3, entre 9 y 11, Vedado, casas de sala, comedor, 2 habitaciones, baño, cocina, cuarto y servicio de criados, $20.00 y $15.00. Llaves la misma. Informan: U-5858.
A-2 18529 27 Jul. 7

ALQUILO EN LA calle 15 y F, Vedado, magnífica residencia, cómoda y fresca, compuesta de sala, saleta, recibidor, biblioteca, 7 hermosas habitaciones, 2 baños, hall, repostería, hermosa cocina, 4 cuartos criados, lavandería, garage para dos máquinas, gran portal, terraza independiente, gran parque con árboles frutales, invernadero para plantas. Puede verse a todas horas. Precio de situación. Informo: A-2413.
A-2 18552 27 Jul 3

CALLE 27 NUMERO 378, bajos, entre 2 y 4, sala, recibidor, cinco cuartos, dos baños intercalados, saleta, cocina, garage, cuartos chofer, criados, lavadero. Llave allí. Informes: Luz 19-A., bajos. Telf. M-1541 y F-1795.
A-2 18501 27 Jul. 2

ALQUILO, CALLE 14, entre Línea y Calzada, altos y bajos. Precio de situación. Informan: Manzana de Gómez 240. Telf. A-4893.
A-2 184245 26 Jul. 4

ALQUILO, VEDADO, CALLE F., entre Tercera y Quinta, altos y bajos modernos, con terraza, gabinete, sala, tres habitaciones, baño intercalado, comedor al fondo, cocina, pantry y cuarto con servicio de criados. Informan: Manzana de Gómez 240. Telf. A-4893.
A-2 18418 26 Jul. 4

ALQUILO, EN LA CALLE Paseo entre 19 y 21, Vedado, magníficos altos con terraza, sala, 4 habitaciones, 2 baños intercalados, comedor al fondo, cuarto con servicio de criados. Informan: Manzana de Gómez 240. Telf. A-4893.
A-2 18419 26 Jul. 4

SE ALQUILAN EN Zapata y Dos altos de esquina modernos y ventilados con todas las comodidades, véalos. Informan: F-6265.
A-2 18438 26 Jul 1

M No. 48, BAJOS, entre Línea y 11, acera sombra. Se alquila en precio módico. Sala, comedor, 4 habitaciones, baño intercalado, portal, hall. Llaves al lado.
A-2 18448 26 Jun 28

ALQUILERES

a2 VEDADO

BARATISIMOS ALTOS Y BAJOS, EN EL VEDADO, $25.00

Se alquilan los modernos y frescos bajos, Calle Diez número 197, entre 19 y 21, compuestos de sala, saleta corrida dos habitaciones, baño completo intercalado; y los altos compuesto de sala, saleta corrida, tres habitaciones, baño completo intercalado, calentador, cocina y servicio de criados, agua abundante. Llaves en la misma. Informan: Edificio «Bacardí». Apartamento 401. Francisco Torres. De 10 a 12 a. m. y de 3 a 5 p. m. Telf. A-7830.
A-2 18443 26 Jul 2

CALLE 15 ENTRE E. y D., altos o bajos, cinco habitaciones familia, baños intercalados, agua caliente y criados, garage, cerca La Salle. Rebajadísimos, $40.00.
A-2 18355 26 Jun. 30

ALQUILO CASA BARATA, Calle 25 entre 24 y 26, Reparto Kohly, compuesta jardín, portal, sala, comedor, cocina, baño intercalado y cinco grandes cuartos, garage y un patiecito. Para informes y llaves, en el jardín «La América» 23 entre 8 y 10 Vedado. Telf. F-5247.
A-2 18356 26 Jul. 1

ALQUILO PRECIOSOS ALTOS, 25 número 6, entre L. y M., Vedado, sala, recibidor, siete cuartos, tres baños de lujo, hall, terrazas, hermoso comedor, salón para billar, cuartos para chofer y criados, con servicios. Precio $60.00, garage. F-4018.
A-2 18338 26 Jun. 29

9 NUMERO 9, ENTRE J. y K., sala, comedor, tres cuartos, baño intercalado, cuarto y servicio de criados, independientes, con jardín, portal, patio y traspatio, $35.00. Llave en la misma.
A-2 18362 26 Jul. 3

VEDADO: 8 NUMERO 6 entre Quinta y Calzada, jardín, portal, sala, saleta, 3 cuartos, baño, cocina y cuarto criados, garage, piezas muy amplias. El inquilino la muestra, de 4 a 6 p. m.
A-2 18389 26 Jun. 29

VEDADO, B No. 2. Alquilo modernos bajos, jardín, portal, sala, saleta, 7 cuartos, comedor al fondo, altos igual. Otro bajo por 3a. Informan allí, baratísimas.
A-2 18323 25 Jun 1

VEDADO: ALTOS, de reciente construcción, cómodos, muy frescos, rebajados, calle 15 número 441, entre 8 y 10. Llaves, Bodega de 15 y 8. Informes: Telf. F-3869.
A-2 18289 25 Jun. 30

10 ESQUINA a 13, preciosísima casa alta, próxima a desocuparse, sala, 3 habitaciones, baño intercalado completo, comedor, pantry, cuarto y servicios servidumbre, etc. Precio inigualado. Informa Goizueta, F-3937.
A-2 18255 24 Jun 30

FRESCOS Y BONITOS altos, Seis número 185, entre 21 y 23, cinco habitaciones grandes, terraza, sala, hall, comedor, buen baño, mucha agua. La llave en el 216, enfrente.
A-2 24 Jul. 9

D No 209 ENTRE 21 y B, próximos a desocuparse, preciosísimos y modernos altos con terraza, sala, antesala, 4 amplísimas habitaciones, 2 baños intercalados, comedor al fondo, cuarto y servicios servidumbre, etc. Precio rebajadísimo. Informa Goizueta, F-3937.
A-2 18253 24 Jun. 30

CALLE 19 NUMERO 511, entre 14 y 16, en el Vedado. Se alquila amplia casa, compuesta de sala, saleta, seis habitaciones, baño completo, patio y jardín, porpia para familia numerosa. La llave en la misma. Precio $30.00.
A-2 18174 24 Jun. 30

VEDADO: HERMOSOS ALTOS. Alquilo muy frescos, Calle 25 número 426, entre 6 y 8, 4 habitaciones, hall, sala, saleta, comedor, baño completo, 2 cuartos criados y lavandería. Llaves, 424. Informan: A-9140.
A-2 18210 24 Jun. 29

F ESQUINA a 3a. hermosísima planta baja del chalet de la esquina, propio para pasar un alegre y agradable verano, jardines, portal, sala, 4 habitaciones, baño, garage y habitaciones, baño garage y habitación servidumbre, etc. Precio reducidísimo. Informa Goizueta. F-3937.
A-2 18254 24 Jun. 30

VEDADO: ALQUILO frescos altos, $30.00, Calle 19 entre E. y F., número 251, sala, terraza, 4 cuartos, baño, cuarto y servicio criados, comedor. Llaves, bajos. Informan: Telf. F-3352
A-2 18165 24 Jun. 30

VEDADO: PARA EL PRIMERO de Julio, se alquilan los bajos, Calle Quince número 198, entre G. y H. Razón: F-1173.
A-2 18178 24 Jul. 2

VEDADO: SE ALQUILA la casa Calle 11 entre 14 y 16, portal, hall, sala, comedor, cuatro cuartos y dos baños, garage, cuartos y servicio de criados. Informes: Telf. FO-7074.
A-2 18187 24 Jun. 29

CALZADA Y DOS, VEDADO, Edificio «Martí». Alquilo casa completamente independiente, sala, recibidor, comedor, tres cuartos grandes, baño intercalado lujo, cuarto, comodidades criados. Llaves, encargado. Informes: Sr. Manteca, Prado 90. A-8903.
A-2 18104 23 Jul. 3

CALLE 2 NUMERO 3, Vedado. Alquilo la planta alta de esta hermosa casa, capaz para regular familia, con todas comodidades, terrazas, costado y frente. Precio muy barato. Llaves en Calzada y Dos, Edificio «Martí», encargado. Informes: Sr. Manteca, Prado 90. Telf. A-8903.
A-2 18106 23 Jul 3

SE ALQUILAN ALTOS de la casa Quinta número 80, entre 2 y Paseo, sala, comedor, 4 cuartos, baño completo, hall, jardín y portal. Módico precio. La llave, el encargado de Calzada y Dos, Edificio «Martí». Informes: Sr. Manteca, Prado 90. A-8903.
A-2 18108 23 Jul. 3

CALLE 1 NUMERO 202 entre 21 y 23. Alquilo unos altos, sala, comedor, tres habitaciones, baño intercalado, cocina, acera de la brisa. Precio situación. Informan, la misma.
A-2 18058 23 Jun. 28

SE ALQUILA HERMOSA residencia, de tres plantas. Calle Línea esquina a D., frente a la Parroquia, con toda clase de comodidades y propia para numerosa familia, garage para tres máquinas. Informes: Sr. Manteca. Telf. A-8903.
A-2 18102 23 Jul. 3

SE ALQUILA LA ESPACIOSA y fresca casa, 19 número 89, entre 8 y 10, con sala, recibidor, siete hermosos cuartos, comedor al fondo, dos baños intercalados, jardín, garage para dos máquinas y otras comodidades. Informes: Sr. Manteca7dn.,n,lnuuitreskiy mes: Sr. Lavandeyra, Pardo 90. Telf. A-8903.
A-2 18098 23 Jul. 3

SE ALQUILA LA ESPACIOSA y fresca casa 19 número 89, entre 8 y 10, con sala, recibidor, siete hermosos cuattos, comedor al fondo, dos baños intercalados, jardín, garage para dos máquinas y otras comodidades, infomes: Sr. Lavandeyra. Prado 90. Telf. A-8903.
A-2 18099 23 Junl. 3

EN $18.00, ALQUILO en la Calle 27 entre 6 y 8, casa moderna, con jardín, portal, sala, comedor, 2 cuartos, cocina, baño completo y patio. Las llaves, en 27 y 8, Bodega.
A-2 18068 22 Jul. 1

SE ALQUILA HERMOSA residencia, de tres plantas. Calle Línea esquina a D., frente a la Parroquia, con toda clase de comodidades y propia para numerosa familia, garage para tres máquinas. Informes: Sr. Manteca. Telf. A-8903.
A-2 18102 23 Jun 30

EN $50.00, CALZADA número 169, entre I. y J., espléndidos altos, cuatro habitaciones, dos baños, servicio completo. No tiene garage. Informan: Telf. F-5469.
A-2 18016 22 Jun. 29

ALQUILERES

a2 VEDADO.

VEDADO A $10.00, alquilo casita nueva, portal, sala, comedor, cuarto, cocina, servicio y patio. 5a 76 entre A y B. Informan en la última.
A-2 18151 23 Jun 28

11 14 Y 21, ALQUILO dos departamentos, bajos, 3 cuartos, sala, comedor, portal, baño intercalado y servicio de criados; en la misma, altos, 3 cuartos, comedor, baño, cuarto y servicio de ciados; en 19 y 16, esquina propia para establecimiento. Todos a precio de situación. Informes: Tomás, en 16 número 184, entre 19 y 21. Telf. A-1736.
A-2 17572 17 Jun. 30

CALLE 25 NUMERO 268, entre D. y Baños, sala, recibidor, hall, comedor, cuatro cuartos, dos baños lujo, pantry, cocina, garage, cuarto y servicio criados. La llave en la misma.
A-2 17514 17 Jul. 2

BAÑOS 6 ENTRE 3 y 5. Alquilo altos, terraza, sala, recibidor, 4 cuartos, baño intercalado, 3 cuartos criados con servicios, comedor, cocina y despensa. Véase 2 y media a 4 y media. Telf. A-7674
A-2 17420 17 Jul. 2

ALQUILO ESPLENDIDA casa, 27 y D., altos, Vedado, Villa Esperanza, sala, comedor, tres cuartos. Llaves en los bajos. Informes: M-3198.
A-2 18112 23 Jul. 1

F. NUMERO 268, ENTRE 27 y 29, magnífico piso bajo, cuatro habitaciones, dos baños, muchas comodidades. Informan en la misma. F-5487. Alquiler módico.
A-2 17877 22 Jun. 28

SE ALQUILA, EN LO MAS ALTO del Vedado, Calle M., entre 25 y 27, lujoso chalet de dos plantas, compuesto de portal, sala, saleta, cinco hermosas habitaciones, dos baños, gran jardín, garage con dos cuartos y sus servicios, mirador, etc. Informes: L. Aguilera. Telf. A-7252. Las llaves: L. esquina a 27.
A-2 18017 22 Jun. 29

PUNTO INMEJORABLE, Quinta número 44, altos, entre Baños y D., a la brisa, casi frente al Colegio «Las Hermanas Dominicas», sala, comedor, 3 habitaciones y servicio comp. Precio situación. F-5469.
A-2 18015 22 Jun. 29

ALQUILO PLANTA ALTA, F. número 266 entre 27 y 29, 8 cuartos, 3 baños, sala, hall, comedor, recibidor. Informan: en la misma. M-2367.
A-2 17958 22 Jul. 1

SE ALQUILAN

En $28.00, los altos y en $24.00, los bajos de 12 número 25, entre 13 y 15, Vedado. Llaves el Encargado. Informan: Compostela 94.
A-2 17952 22 Jun. 28

VEDADO: H. ENTRE 13 y 15, números 135 y 137, 2 casas iguales, jardín, portal, sala, 2 cuartos, comedor, servicios, traspatio y en los altos, terraza, 4 cuartos, baño. Llaves: 15 y H. núm. 190.
A-2 17761 20 Jun. 30.

SE ALQUILA, EN 23 esquina a Os. Vedado, frescos y amplios altos, tres terrazas, cuatro cuartos, sala, comedor, recibidor, baño, cocina, cuarto criados, garage. Informan: F-3199.
A-2 17685 19 Jun. 29

CASA MODERNA, jardín, portal, sala, saleta, tres cuartos grandes, baño, comedor, cocina, cuarto y servicio criados, patio, pasillo criados, lavadero, 21 número 283, entre C. y D., Vedado.
A-2 17689 19 Jun. 29

a3 CERRO-PALATINO

ALQUILO CASA, en mejor lugar Cerro, La Rosa y Santa Catalina, sala, comedor, 3 cuartos, baño, cocina y patio. Informan: I-7211, P. Pérez.
A-3 18383 26 Jul. 4

CERRO: ALQUILO, Domínguez y Mariano, casas 3 cuartos, sala, comedor, lo más cómodo, $13.00.
A-3 18345 26 Jul. 1

SAN SALVADOR No. 7, esquina a Arzobispo, preciosos altitos terminados de reedificar, propios para matrimonio o familia de gusto, sala, 2 amplias habitaciones, comedor, baño completo, terraza a la azotea, etc. Precio $11.00 mensuales. Informes, Goizueta, F3937.
A-3 18257 24 Jun. 30

ALQUILO, EN DIEZ PESOS, la casa Primelles número 81, Reparto Las cañas. Tiene dos habitaciones, sala, saleta, baño intercalado. Es casa nueva. Informan: Bodega, Velarde.
A-3 18074 23 Jun. 29

CASA $11.00, COMODA y moderna, sala, comedor, 3 cuartos, San Cristóbal 16, altos, esquina a Prensa, una cuadra de los tranvías del Cerro. Llaves en Bodega de esquina. Dueño: Daoiz 15.
A-3 18116 23 Jun 28

ACCESORIA $7.00, con 2 salones, luz, servicios independientes, puerta y ventana a la calle; un cuarto en el Interior, $3.00, Daoiz 15, entre Primelles y Churruca, Cerro. Llaves, la encargada, Josefina.
A-3 18117 23 Jun 28

a4 MARIANAO Y SUS REPARTOS

LUJOSOS ALTOS O BAJOS, Quinta Avenida esquina 30, Miramar. Precios módicos. Llamen después de las 10. Telf. FO-2137.
A-4 18489 27 Jul. 7

SE ALQUILA EN $12.00, preciosa casita, compuesta de portal, sala, dos cuartos, comedor, cocina y baño y patio, Avenida 2, entre 7 y 8. Buenavista, tranvías Playa Estación Central.
A-4 18363 26 Jul. 1

CASA MODERNA, lugar fresco, renta baratísima, sala, comedor, biblioteca, cinco habitaciones, dos baños, garage, demás servicios, Avenida Central 9, Reparto Kohly. Telf. FO-1538.
A-4 18190 24 Jul. 10

a5 J. DEL MONTE Y LA VIBORA

ALQUILO, ESPLENDIDA y ventilada casa, sala, comedor, cuatro cuartos, Avenida Diez de Octubre 283. Llaves la encargada. Informes: Telf. M-3198.
A-5 18109 23 Jul. 5

ALQUILO, AVENIDA de Acosta y Primera, Víbora, casa espléndida, sala, comedor, tres cuartos. Llaves, Avenida Diez de Octubre 632 Bodega. Informes: M-3198.
A-5 18110 23 Jul. 5

ALQUILO ESPLENDIDA casa, Luz 19, bajos, (Víbora), sala, comedor, cuatro cuartos, patio y traspatio, 20 pesos. Llaves, en la misma por San Luis. Informan: Telf. M-3198
A-5 18111 23 Jul. 5

ALQUILERES

a5 J. DEL MONTE Y LA VIBORA

SE ALQUILAN los altos y bajos de la casa Correa 35, situada acera la brisa y a dos cuadras de la Calzada. Se componen de portal, sala, saleta, cuatro cuartos grandes, comedor al fondo, baño intercalado, patio y traspatio. Cuarto y servicios de criados. Agua abundante a todas horas. Esta casa se recomienda por lo muy fresca y buena situación Informan en el número 31.
A-5 18227 24 Jun. 30

ALQUILO, SAN MARIANO esquina M. Figueroa, frente Parque Mendoza, chalet moderno, jardín, portal, sala, recibidor, comedor, cocina, cuarto criados y garage, bajos; y 5 habitaciones, baño intercalado y terraza, en los altos; también una buena habitación azotea. Informes: Manzana de Gómez 240. Telf. A-4893.
A-5 18417 26 Jul. 4

ALTOS, DIEZ DE OCTUBRE 332, en ganga, 3 habitaciones, baño intercalado, comedor, cocina, servicio sanitario moderno, cuarto y servicio criados, patio y traspatio. Balado. Telf. FO-7594.
A-5 17712 19 Jun. 29

DOS CASAS, SE ALQUILAN, Santa Catalina y Figueroa, casa 3 cuartos, sala, comedor, baño intercalado y cocina, con doble servicio de tranvías por el frente. Telf. I-7754.
A-5 17947 22 Jul. 2

ALQUILO $17.00, Gertrudis 12, Víbora, 1 cuadra de la calzada, jardín y portal al frente, sala, saleta, 3 cuartos, baño, cocina, patio, 1 cuarto en la azotea. Teléfono A-5394.
A-5 18157 23 Jun 29

SE ALQUILAN LOS HERMOSOS bajos, de moderna construcción, propios para una familia de gusto, Cade de Armas número 65, entre San Mariano y La Avenida de Acosta, Reparto Lawton, Víbora. Para más informes: Telf. X-2604.
A-5 18077 23 Jun. 29

SAN ANASTASIO NUMERO 12, entre Tejar y Dolores, moderna, sala, saleta, cinco cuartos, comedor, baño intercalado, cuarto y servicio criados, hall, entrada lateral, 100 metros de patio. Informan: Avenida de La República 366. U-1896 y U-6862, «Vista Alegre».
A-5 17955 22 Jul. 2

JESUS DEL MONTE 303

Muy fresca, moderna, compuesta de sala, habitación, baño moderno y patio, cocina, etc. Precio: $10.00. Informan: Peletería "La Americana". Telf. U-5117.
A-5 16403 6 Jun. 10

ALQUILO, ESPLENDIDA y ventilada casa, sala, comedor, cuatro cuartos, Avenida Diez de Octubre 283. Llaves la encargada. Informes: Telf. M-3198.
A-5 18109 23 Jul. 1

SE ALQUILA, SANTA CATALINA 25, una cuadra de los tranvías, sala, jardín, portal, saleta, cinco cuartos, etc. etc. La llave en la misma. Precio de moratoria, $20.00.
A-5 18033 23 Jun. 29

SE ALQUILA BONITA CASA, en San Carlos 2, (J. del M.), compuesta de sala, comedor, dos habitaciones, baño intercalado, cocina de carbón o gas y portal. Informes: Telf. A-3791. Ultimo precio $15.00.
A-5 18081 23 Jul. 1

ALQUILASE MODERNA y ventilada casa, Princesa 29, al lado de Calzada Jesús del Monte, sala, saleta, tres cuartos, baño, cocina. Bonita y cómoda.
A-5 18046 23 Jun. 29

a6 STO SUAREZ Y MENDOZA

ALQUILO, EN CONCHA y Guasabacoa, bajos y altos, con sala, tres habitaciones, baño y cocina, desde 12 pesos. Informan: Manzana de Gómez 240. Telf. A-4893.
A-6 18421 26 Jul. 4

ALQUILO, SANTA EMILIA 136, casa compuesta de portal, sala, saleta, hall, cinco habitaciones, garage, comedor, cocina y patio. $30.00. Telf. F-6050.
A-6 18286 25 Jun. 28

ALTOS, FRENTE BRISA y sol, elegantes, cómodos, económicas, con todas las comodidades a la puerta, Cortina entre Santa Catalina y San Mariano, frente Paradero tranvías Santos Suárez, jardín, portal, tres dormitorios, baño intercalado, sala amplia y recibidor, hall, comedor y cocina fondo, con calentador, agua siempre abundante. Telf. I-5862.
A-6 18182 24 Jul. 1

ALQUILO CASA BAJA, sala, comedor, dos cuartos, servicios, Lacret 509, por Pasaje Este. Las llaves, en la Bodega.
A-6 18180 24 Jun. 30

SE ALQUILA HERMOSA casa, en Santa Isabel y Steinhart, (Mariana), compuesta de sala, comedor, tres grandes habitaciones, baño completo intercalado, cuarto y servicio de criados, portal y patio. Informan: Telf. A-3791. Precio $22.00.
A-6 18061 23 Jul. 1

CORREA 84, ENTRE DUREGE y Serrano, preciosa casita, jardín, portal, sala, comedor, dos habitaciones, baño intercalado. Alquiler módico. Informan en la misma. F-5487.
A-6 17976 22 Jun. 28

ALQUILO, CON LUZ, 10 pesos, Durege número 11, entre San Leonardo y Enamorados, a pocos pasos de «La Ambrosía, «La Estrella» y Jabón «Candado». Llaves, allí mismo. Telf. U-9793.
A-6 17924 21 Jul. 1

a7 LUYANO

DOS CHALETS, Rosa Enríquez 14 y 16, Luyanó, portal, sala, dos habitaciones, comedor al fondo, baño intercalado, cocina, patio y servicios, 15 pesos cada uno. Llave Bodega. Informes: A-9363.
A-7 18007 22 Jun. 29

CASITA $10.00, cómoda y moderna sala, 2 cuartos, luz, balcón y azotea, Herrera 51, altos, esquina a Reforma, Luyanó. Llaves en la letra C. Dueño: Daoiz 15.
A-7 18115 23 Jun 28

a9 ARROYO APOLO-CALABAZAR

ARROYO NARANJO, $14.00, en la mejor calle, Luz 5, cuatro habitaciones, baño, dos cuartos criados, etc., una cuadra eléctricos y guaguas, rodeada terreno, $14.00 Informean, Real núm. 70.
A-9 18350 26 Jun. 28

GUASABACOA ESQUINA HERRERA

Sala, saleta, 4 cuartos, baño intercalado, buen patio, cocina, baño y servicio para criados, agua abundante, $20.00. Informes: Sr. Pasarón, San Rafael 39, altos.
A-9 18167 23 Jul. 3

a12 GUANABACOA-COJIMAR

GUANABACOA: ¡A vivir casas baratas! Alquilo, Cadenas 21, pegada Plaza, sala, saleta, 4 cuartos, garage; San Antonio 47, cerca Escolapios, sala, saleta, 6 cuartos, gran patio; San Francisco 2 y 4, frente Escolapios, el 2, sala, saleta, 5 cuartos, garage, el 4 sala, saleta, 4 cuartos; Desamparados 3, pegada Plaza, sala, 2 cuartos. Todas tiene servicios completos. Están acabadas pintar. Informes: Telf. U-5636.
A-12 17792 20 Jun. 28

HERMOSA RESIDENCIA.

En Cojímar. Se alquila «Villa Pedralbes» casa quinta, amueblada, rodeada de hermoso jardín, con espléndida vista panorámica. Mucho confort. Informes: Joaquín Boada, Empedrado 30. Telfs. M-9203 y F-59 56.
A-12 17803 20 Jun. 30

ALQUILO NAVE MODERNA, propia para industria. Calle de Aranguren 117. Guanabacoa, mide 200 metros. Se da muy barata. Informes: Telf. XO-1561.
A-12 17360 15 Jun. 30

ALQUILERES

b1 NAVES-LOCALES.

ALQUILO UN BUEN saloncito, en San Francisco número 17, Habana, propio para productos del país; no tiene que pagar contribución. Informes, en la misma.
B-1 18432 27 Jun. 30

ALQUILO, MONTE 148, entre Carmen y Figuras, 10 metros frente, 312 superficie. Informes en la misma, de 10 a 12 y 2 a 5.
B-1 18488 27 Jul. 5

ALQUILO LOS BAJOS de Habana 116, entre Amargura y Lamparilla, muy amplios y propios para comercio. Llave en la esquina. Telf. A-3329.
B-1 18467 27 Jul. 1

ALQUILO HERMOSO LOCAL, propio para almacén, taller, industria, depósito, establecimiento. Tiene tres grandes puertas metálicas, 12 metros frente, 20 de fondo, Egido 107, casi frente Terminal. Precio $10.00. Telf. F-4018.
B-1 18336 26 Jun. 29

ATENCION, CARNICEROS: Alquilo Casilla, la mejor situada, entre Reina, San Lázaro y Galiano a Belascoaín. Informan: Gervasio y Virtudes, Bodega.
B-1 18329 26 Jul. 4

LOS MEJORES COMERCIANTES están en los mejores sitios, Monte 517, al lado de Cuatro Caminos, acera sombra, con vidrieras y armatostes, con altos para vivienda o talleres y dos cuartos en azote, con servicios. Se alquila. Informan: Monte 427. Telf. M-3959.
B-1 19394 26 Jul. 1

ALQUILO BARATO, grande local independiente, Inquisidor número 33, para almacén, depósito, comercio, industria. Razón, Porero.
B-1 18344 26 Jul. 1

AGUILA No. 183 CASI esquina a Reina, amplio local propio para fonda o establecimiento similar, lugar garantizado por su tránsito y su proximidad a todas las calles céntricas de la ciudad. Precio muy rebajado. Informa Goizueta, F-3937.
B-1 18252 24 Jun. 30

SE ALQUILA, EN EL PALACIO del Centro Asturiano, por San José, un espléndido local, propio para cualquier clase de comercio. Se da muy barato. Informan en la Librería de al lado. Telf. M-2455.
B-1 18217 24 Jul. 4

PRADO 11, ALQUILO los bajos, propios para comercio. Llaves: Prado 90. Telf. A-8903.
B-1 18096 23 Jul. 3

CALZADA Y DOS, EDIFICO «Martí». Alquilo local para comercio. Precio muy económico. Vea encargado. Informes: Sr. Manteca, Prado 90. Telf. A-8903.
B-1 18095 23 Jul. 3

PARA BODEGA u otro comercio, se alquilan Zanja y Castillejos y San Ignacio 45. Se dan baratas. Telf. U-4603.
B-1 18052 23 Jun. 29

SE ALQUILA UNA ESQUINA para Bodega, con sus armatostes, en San Francisco y San Lázaro, Víbora. Informes: Diez de Octubre 229 esquina a Municipio.
B-1 17980 22 Jul. 7

NAVE, 300 METROS, en ganga, fabricación moderna, propia para cualquier industria, Jesús del Monte 332. Informan: Telf. FO-7594 y FO-9256. Sr. Balado.
B-1 17681 19 Jun. 28

ALQUILO PARA chauffeur solo garage con cuarto y servicios. M esq 27. Llave: 27 No. 23. Segundo piso.
B-1 18440 26 Jun 3

ALQUILO, CONCHA entre Reforma y Guasabacoa, nave número 16, con más de 600 metros de supeffficie, piso de cemento y precio de situación. Informan: Manzana de Gómez 240. Telf. A-4893.
B-1 18422 26 Jul. 4

SAN JOSE 87, ALQUILO LOCAL casi esquina Gervasio, para comercio, patio cubierto, habitaciones altas. Barato. Llaves, San Rafael 115. Véalo. Informes: Cuevas: M-9896.
B-1 17804-06 20 Jun. 28

ALQUILO, $35.00 mensuales, hermoso local para fonda, en el Café Boulevard, Aguiar esquina a Empedrado, lugar apropiado, muchas oficinas alrededor o bien sin alquiler, dando comida para 3. Doy y pido referencias, Marín.
B-1 17973 22 Jun. 28

COMPOSTELA 102 y 104. Se admiten ofertas por este amplio y bien situado local, propio para industria o comercio. Informan: Teléfono: A-7674. Banco Asturiano.
B-1 17421 17 Jul. 2

SE ALQUILA, SAN LEONARDO y San Indalecio, hermosa nave, novecientos metros, para industria o garage. Informan: LLAMAS Y RUIZ, Miguel Aldama, (Amistad) 95. Telf. A-7442. Llaves: San Leonardo 8.
B-1 16006 1 Jul. 1

ALQUILO, EN LUZ Y OFICIOS, local de esquina, propio para establecimiento, con varias divisiones y servicios. Informan: Manzana de Gómez 240. Telf. A-4893.
B-1 18424 26 Jul. 4

LOCALES NUEVOS de esquina, propios para bodega, botica, café, Oquendo y Jesús Peregrino, una cuadra Carlos III, $25.00 y $12.00. Informes: M-2781, Oficios 82.
B-1 18452 26 Jun 29

CUBA ESQUINA A MURALLA, espléndido local para almacén o establecimiento, con más de 1,000 metros superficie, junto con el primer piso de la casa, que consta de 9 espaciosas habitaciones, uso marmol y servicios. Precio, arreglado situación. Informan: Manzana de Gómez 240. Telf. A-4893.
B-1 18416 26 Jul. 4

b2 APARTAMENTOS.

PARA INDUSTRIA y comercio. Alquilo la casa Jesús del Monte número 176, entre Tamarindo y Agua Dulce, con gran salón al frente, con puertas metálicas; otro solar, de 5 por 15, azulejeado, propio para algunas industrias; otro local, para 6 camiones, con entrada independiente. Total: 500 metros de superficie.
B-2 18502 27 Jun. 30

VICTOR MUÑOZ 53, alquilo departamentos grandes y cómodos, desde $6.00 a $9.00. Informan en la misma.
B-2 18346 26 Jul. 1

DEPARTAMENTOS, los más cómodos, Gloria 171, Figuras.
B-2 18347 26 Jul. 1

EDIFICIO

Pedro Morales Santa Cruz

SAN LAZARO esquina a M
8 PISOS

Se alquilan modernos y frescos apartamentos desde $18.00 a $50 con una a cuatro habitaciones, sala, saleta, comedor, hall, baños, pantry, cocina y cuarto y servicio de criado. Tienen vista al mar y la ciudad. Elevador día y noche. Informes: de 9 a 12 en el mismo edificio.

B-2

SE ALQUILAN APARTAMENTOS modernos, en San Miguel 96, a una cuadra de Galiano. Informan en la Tintorería. A-8668.
B-2 17881 21 Jul. 1

APARTAMENTOS y habitaciones frescas y baratas. Muralla 1, altos de Rosa Menéndez Telf. A-4854 y Angeles esquina Estrella, altos de la mueblería Ruisánchez Telf A-2024.
B-2 15909 30 Jun 30

SUSCRIBASE Y ANUNCIESE EN EL «DIARIO DE LA MARINA»

M.E.C.D. 2016

ALQUILERES

DEPARTAMENTOS.

ENTRE C y D, preciosísimos y bellísimos departamentos, con todas comodidades y confort, luz eléctrica, agua fría y caliente, elevador empleados día y noche; compuestos de sala, comedor, 2 hermosas habitaciones, pantry, baño completo y cocina. Precio $20.00. Informa Golseta, $3937.
B-3 18256 24 Jun. 30

AGUIAR 100, ESQUINA Obrapía. Alquilo Departamento corrido y habitaciones para oficinas, servicio de portero. Precio muy barato. Llaves: Portero. Informes: A-8903.
B-3 18092 23 Jul. 3

ALQUILO AMPLIO y ventilado Departamento, primer piso de la casa Aguacate 124, compuesto sala, dos cuartos, cocina y baño. Informan en los bajos. Telf. A-2878.
B-3 13 Jun. 28

REAJUSTADOS SAN LAZARO 98, departamentos interiores, sala, dos habitaciones, cocina, servicios, agua abundante. Llaves a todas horas. Informes: M-2863 y F-6635.
B-3 18063 23 Jun. 28

Alquilamos el Primer Piso
para oficina, inmejorable, Obispo 36, entre Habana y Aguiar, Edificio de La Alianza», Compañía de Seguros, Obreros y Fianzas. Precio reducido.

17 Y 4, VEDADO. Alquilo cómodos Departamentos, sala, saleta, tres y cuatro cuartos, baño completo y demás comodidades. Véase al Encargado. Informan: Manteca, Prado 90. Telf. A-8903.
B-3 18094 23 Jul. 3

Edificio
PASEO Y 25
(Vedado)
Es el mejor
Espléndidos departamentos de 3 cuartos con closet, sala, comedor, pantry, cocina, baño, cuarto y servicio criados.
—VEALO—
Precios reducidos.
B-3 17847 23 Jun 30

b4 HABITACIONES.

PASEO DE MARTI 71. Se alquilan habitaciones, de $5.00 a $6.50 en adelante, agua abundante, luz toda la noche.
B-4 18496 27 Jul. 3

BARATAS, HERMOSAS Y FRESCAS HABITACIONES POR LO QUE OFREZCAN
y un Apartamento con dos habitaciones, en Maloja número 1, esquina a Monte y Aguila, con vista a la calle, en $6.00, $8.00, $10.00 y $12.00. La llave en la misma. Informes: Edificio «Bacardí» Apartamento 401. Telf. A-7830. Francisco Torres. De 10 a 12 a. m. y de 3 a 5 p. m.
B-4 18445 26 Jul 2

VEDADO: CASA de esquina, familia honorable, alquila hermosa y fresca habitación, con lavabo de agua corriente, baño con agua caliente. Toda asistencia y garage. F-5032.
B-4 18321 26 Jun. 28

NEPTUNO 65, ALTOS, entre Galiano y San Nicolás, particular alquila habitación amueblada, ventilada, moderna, lavabo, cerca baño. Absoluta moralidad. Necesidad referencias.
B-4 18369 26 Jun. 29

CASA DECENTE, Reina 83, esquina a Manrique, altos Botica, habitaciones ventiladas con servicio, baño y comida, para dos, a $18.00 cada uno. Telf. A-0238.
B-4 18393 26 Jul. 1

SALUD 2
ENTRE GALIANO Y RAYO
(Lo más céntrico de la ciudad)
Habitaciones de todos tamaños, con balcón a la calle o interiores. En bajos, altos y en la azotea. Frescas, luz y agua abundante. Precios: Los más bajos de la Habana. Casa de mucho orden.
B-4

VIRTUDES 28, SE alquilan modernas habitaciones con muebles, ropa, limpieza y baños privados, para matrimonios sin niños y hombres solos; de toda moralidad A-4253.
B-4 18159 23 Jul. 5

FRENTE AL CAPITOLIO, Industria número 166, segundo piso. Se alquilan dos habitaciones, casa de familia de toda moralidad. Precio de situación. Industria 166, segundo piso, al lado de Correos.
B-4 18047 24 Jul.1

EDIFICIO ABADIN: Cuba 86, casi esquina Teniente Rey, casa moderna, tranquila, habitaciones con agua corriente, amuebladas, criados, luz, teléfono, baño caliente, desde $7.00. Seriedad. No comidas. A-5551.
B-4 17998 22 Jun. 30

EN LUJOSO EDIFICIO
Magníficas habitaciones y apartamentos, desde $12.00, con baño privado, agua caliente, luz y teléfono. Rogamos referencias, San Rafael 37, entre Rayo y San Nicolás.
B-4 17999 22 Jul. 1

CAMPANARIO 143, casi esquina a Reina. Alquilo habitaciones a $5.00 y $6.00. Para verla, el Encargado.
B-4 18093 23 Jul. 3

HABITACIONES GRANDES, con luz, $5.00, Durege entre Santa Irene y Correa, altos del taller. Mucha agua y moralidad.
B-4 17995 22 Jun. 28

HABITACIONES y Departamentos, San Rafael 27, Galiano 58 y Neptuno 62, amplias y frescas, a precios módicos. Informes: Telf.s M-9643 y M-2953.
B-4 17956 22 Jun. 27

VEDADO: LINEA 91, esquina a 6, casa honorable alquila hermosísima habitación, esquina, brisa, propia 3 personas, todo servicio. Baratísima. Otra, independiente, con baño, a hombre solo, también baratísima. Telf. F-5632.
B-4 17822 20 Jun. 28

b5 CASAS DE HUESPEDES

«LA MATANCERA», Reina 83 esquina a Manrique, altos, casa cómoda, ventilada, buena comida. La más barata. Para hombres solos y matrimonios. Telf. A-0238.
B-5 18067 23 Jul. 3

b6 HOTELES.

HOTEL RITZ
ABRIRA EL 1o. DE JULIO
En lo más céntrico de la Ciudad, Neptuno y Perseverancia. Precios económicos, por mensualidades. Telf. M-6961.
B-6 17794 20 Jul. 20

TROTCHA
Situado en lo más céntrico Vedado, a dos cuadras los baños mar, hermosos jardines. Habitaciones con comida, $25.00 mensual; matrimonios, con baño privado,$50.00. Calzada y 2, Vedado. F-1076.
B-6 17733 19 Jun. 29

SUSCRIBASE Y ANUNCIESE EN EL «DIARIO DE LA MARINA»

ALQUILERES

b6 HOTELES.

HOTEL San Luis
Belascoaín 5. Telf. U-1081
Habana.
Espléndidas habitaciones con todo servicio, a los mejores precios del día. Cocina española y criolla, abundante y sana. Comedor y terraza mirando al mar. Numerosas y distinguidas familias, residentes durante años, pueden ofrecer a Ud. la mejor información de esta casa.
Hay garage en los bajos, para el servicio de los señores huéspedes.

HOTEL HARDING
Para familias honorables.
Crespo 9. Telf. A-6935.
Invitamos a todas aquellas personas que quieran rejustar sus gastos y vivir decentemente, hagan una visita a este hotel, donde encontrarán confort, higiene, decencia, moral y economía. Agua fría y caliente siempre y elevador.
$35.00
Habitación y comidas de primera, para dos personas.
Habitación con comidas, desde
$11.00
Con todo.
Elevador día y noche. Agua fría y caliente. Mucha moralidad y se piden referencias. Auartamentos con baño y las tres comidas, en proporción al número de personas.
B-6 18374 26 Jun. 30

Nuevo Hotel Luz
Amargura y Compostela
Residencia de familias.
Matrimonios, desde $40.00, $45·00
Una persona, desde $25.00
Apartamentos, dos habitaciones, baño intercalado, a la calle, precio especial. El dueño, a cargo de la cocina, por días, $1.00, $2.00, $2.50.
Telf. M-2395.
B-6 18399 26 Jul. 3

THE SAVOY
F. Y 15, VEDADO
TELF. F-6616
Situado en un lugar alto del Vedado. Con fácil y frecuente comunicación con la Ciudad y Repartos. Rodeado de jardines. Con 600 metros de hermosos portales. Las habitaciones tienen ventilación directa, closet y baño particular, con agua fría y caliente. Precios moderados, incluyendo tres excelentes comidas al servicio de mesas separadas para cada familia.
B-6 15906 31 Jun. 30

LAS TULLERIAS
AVENIDA BELGICA 91, antes Monserrate. A-3648. El preferido de las familias. Higiénico. Económico. Todas las vías comunicaciones por la puerta. Cerca tiendas y teatros. Comida excelente. Visítenos hoy mismo.
B-6 18539 27 Jul. 7

HOTEL DE LUZ
OFICIOS NUMERO 35
M-5764
Frente al mar. Las familias distinguidas y comerciantes eligen este Hotel para vivir, por su confortable ambiente. Departamentos: baños privado, agua caliente, día y noche, ascensor, salones de recreo. Especialidad en la comida. Precios: 1 persona, $25.00, $30.00 y $35.00. Matrimonios: $45.00, $50.00, $55.00 y $60.00. Visítenos y convénzase.

LA ECONOMIA SE IMPONE, NUEVO REAJUSTE EN EL
HOTEL MODERNO
DE DRAGONES ESQ. A AGUILA
Hermosas y muy frescas habitaciones, con todo servicio y tres comidas, $45. Para matrimonio Apartamentos 3 a 4 de familia a $25 y $30. Hotel Moderno. M-1773. Fernández.
B-6 17374 13 Jun 28

SE SOLICITAN

b9 AGENCIAS DE COLOCACIONES

EMPLEADOS Y SIRVIENTES solicitados. La palabra «Employmentor» significa un servicio honraod, eficiente y leal tanto para el empleador como para los empleados. Beers, Employmentor, Habana. A-3070.
B-9 18235 24 Jul. 1

s1 CRIADAS Y CRIADOS

SE NECESITAN UN CRIADO de mano y un chofer, que tengan referencias. Sueldo $20.00 el criado y $25.00 en chofer. Informan: Compostela 58 bajos.
S-1 18522 27 Jul. 29

s2 COCINERAS-COCINEROS.

SOLICITO CRIADA que sepa cocinar, persona de moralidad, que tenga referencias. Trato después de las ocho y media, San Julio 36, entre Santos Suárez y Santa Emilia.
S-2 18409 25 Jun. 29

s7 LAVANDERAS-LAVANDEROS.

SOLICITO LAVANDERA peninsular, práctica en el manejo de máquina eléctrica, con referencias. Para los repartos, dormir en la colocación. Llamar teléfono FO-7723 de 10 a 12.
S-7 18407 26 Jun 29

s8 CHOFERES

CHOFERES, SE SOLICITAN varios, no mayores de 20 años, con práctica no menos de un año, Teniente Rey número 41, esquina a Compostela, de 8 a 10.
S-8 18260 25 Jun. 28

s10 OFICINISTAS.

SE SOLICITAN jóvenes varones de 18 a 20 años, que sepan aritmética mercantil. Si no sabe, no se presente. De 9 a 11 a. m. Habana 138.
S-10 18320 25 Jun 28

SE SOLICITAN

s13 SOCIOS.

$500 PUEDEN PRODUCIRLE $75
Mensuales necesitamos socio para un negocio que está funcionando en el que pueda si quiere, prestar su cooperación. Lawton 86, entre Ave. Acosta y Vista Alegre, 7 a 9 p. m.
S-13 18451 26 Jun 29

s14 SOLICITUDES-VARIAS.

SOLICITO MUCHACHAS para trabajo fácil, en el Vapor «Guanabacoa», atracado a las Playas de Regla, de 3 a 6, $2.00 diarios. En el tranvía le dan transferencia para las lanchas, que la conducen al lugar.
S-14 18378 26 Jun. 30

SE OFRECEN

s1 CRIADAS CRIADOS.

JOVEN JAPONES, criado de mano, desea colocarse en casa particular, sirve rusa bien, fino, experto en todo; tiene recomendaciones. Teléfono FO-9325.
O-1 18516 27 Jun. 29

JOVEN JAPONES, se ofrece de criado de mano, desae colocarse en casa particular; tiene buenas referencias, honrado y cumplidor. Informan: A-9814. Llamen: J. O., Calle Maloja 29, altos.
O-1 18463 27 Jun. 30

SE DESEA COLOCAR una joven española, para criada de mano o de cuarto, es formal y trabajadora; tiene referencias. Informan: Telf. I-5886
O-1 18464 27 Jun. 30

DESEA COLOCARSE buen criado de manos, tiene buenas referencias, es trabajador y de confianza, sale al campo no tiene pretensiones. Informan: Sr. Alonso, Aguila 231, Teléfono A-3090.
O-1 18455 26 Jun 28

SE OFRECE SEÑORA joven, recién llegada, sin pretensiones, sabe trabajar; tiene quien la garantice. Teléfono M-4593.
O-1 18454 26 Jun 28

DESEA COLOCARSE una joven española para criada de manos o comedor o cuartos, sabe lavar y planchar bien. Informan en la colocación. Teléfono I-6061.
O-1 18457 26 Jun 29

SE DESEA COLOCAR una joven española, para todos los quehaceres de la casa. Telf. F-6105.
O-1 18392 26 Jun. 29

SE DESEA COLOCAR una muchacha española para la limpieza y servir la mesa, es de confianza, va a los repartos; tiene buenas referencias y quien le responda. Teléfono M-5124, A-8582.
O-1 18434 26 Jun 28

SE DESEA COLOCAR una española, de criada de mano, cuartos o manejadora; tiene buenas referencias. Telf. M-9463.
O-1 18401 26 Jun. 29

SE OFRECE UNA joven española, para habitaciones, entiende de costura y está acostumbrada al servicio fino de buenas casas. Teléfono M-7789.
O-1 18458 26 Jun 28

DESEA COLOCARSE un joven japonés, lo mismo para criado de mano que para jardinero, es de toda confianza. Para informes: Llamen: Telf. FO-9325.
O-1 18201 24 Jun. 27

SE DESEA COLOCAR una joven, de color, del país, con buenas referencias, para criada de mano o para manejadora, es muy cariñosa y amable con los niños, prefiere casa buena. Telf. M-5249.
O-1 18327 26 Jun. 28

SE OFRECE CRIADO de mano, peninsular, habituado a todo servicio fino, sin pretensiones y con referencias de buenas casas; va a cualquier punto. Telf. A-4792.
O-1 18388 26 Jun. 28

SE DESEA COLOCAR una joven peninsular, de criada de mano, de cuartos o manejadora; tiene quien la recomiende, de las casas que ha servido. Telf. M-4008.
O-1 18352 26 Jun. 29

SE DESEA COLOCAR una española, de mediana edad, en casa de moralidad, de criada de mano; entiende algo de cocina, es muy trabajadora y tiene buen carácter. Telf. A-1985.
O-1 18293 25 Jun. 28

SE DESEA COLOCAR una joven española, para criada de mano o para cuartos, es fina y lleva tiempo en el país. Telf. U-1433.
O-1 18264 25 Jun. 28

SE DESEA COLOCAR una joven española de criada de manos o cuartos, sabe coser y tiene referencias de las casas que ha estado. Informan al teléfono M-2492.
O-1 18291 25 Jun 28

SE OFRECE JOVEN española, de criada de mano o manejadora; no le importa ayudar a la cocina. Informan: Telf. M-3094.
O-1 18281 25 Jun. 28

JOVEN ESPAÑOLA, desea colocarse para los quehaceres de corta familia o manejadora; tiene referencias. Telf. M-5724.
O-1 18306 25 Jun 28

JOVEN ESPAÑOLA, desea colocarse criada cuartos o de comedor o criada de manos, sabe cumplir con su obligación; tiene referencias. Informan: teléfono M-1077.
O-1 18314 25 Jun 28

ESPAÑOL, DE MEDIANA edad, desea colocarse de criado en casa particular, es fino, honrado y trabajador; la casa que trabajó 4 años, lo recomienda. M-4707.
O-1 18059 23 Jul. 2

JAPONES, DESEA colocarse para criado de mano y el comedor o jardín, es muy formal y sabe bien su trabajo; tiene buenas referencias. Telf. A-9814. Sakibara.
O-1 18288 25 Jun. 28

CRIADO ESPAÑOL, se desea colocar en casa particular, práctico en el servicio de mesa a la rusa; tiene referencias de buenas casas conocidas, en la última estuvo dos años, soltero, 30 años de edad, José Telf. M-5295.
O-1 18284 25 Jun. 28

SE OFRECE SEÑORA joven, española, de criada de mano, corta familia, no importa cocina, lava y plancha ropa fina; referencias de familia honorable, muy conocida, desea casa estricta moralidad, Línea y 8, Vedado. Telf. F-6050.
O-1 18290 25 Jun. 28

s2 COCINERAS-COCINEROS.

DESEA COLOCARSE una cocinera, repostera, española, de mediana edad, sabe trabajar de lo que le pidan. Llamen: U-7037.
O-2 18390 26 Jul. 29

DESEA COLOCARSE una española, de 39 años de edad, para cocinar o todo, siendo corta familia, de moralidad; sabe repostería y tiene referencias. Llamen: Telf. M-4492.
O-2 18396 26 Jun. 28

SEÑORA DE COLOR, panameña, la hija también habla inglés y español, se ofrece solamente para cocinar, sabe criolla, americana, hacer panqués, pasteles, toda clase de dulces, duerme fuera; la hija manejar, edad 18 años. FO-2612, Catalina.
O-2 18377 26 Jun. 30

JAMAICAN GIRL (21), wants position for general house work, cooking and washing, worked for Mrs. Stumps, Mrs. Massaguer, Mrs. Kuntze, (21 years). Violet. A-3070.
O-2 18406 26 Jun 28

SE OFRECE UNA ESPAÑOLA, para cocinar y limpiar, siendo corta familia. Llamen al Teléfono: M-6272, Maloja 103.
O-2 18428 26 Jun. 28

SE DESEA COLOCAR española de mediana edad para cocinar y limpiar, sabe cocinar y tiene recomendación. Informan: teléf. A-0572.
O-2 18459 26 Jun 28

SE OFRECEN

s2 COCINERAS-COCINEROS.

UNA JOVEN ESPAÑOLA, desea colocarse para cocinar y limpiar, para corta familia; no tiene novio, ni pretensiones, es formal. X-1607.
O-2 18364 26 Jun. 29

SE DESEA COLOCAR una española, para cocinar o limpiar; tiene referencias. Telfs. F-6188 y FO-1923.
O-2 18333 26 Jun. 29

DESEA COLOCARSE una joven, de color, para cocinar, sabe hacer dulces y cocina a la americana y a la criolla. Telf. F-1244.
O-2 18379 28 Jun. 29

UNA COCINERA, repostera, inglesa, de color, de buena experiencia, desea colocarse, cocina criolla y americana, capaz de satisfacer el más refinado gusto; tien referencias. Telf. F-6247.
O-2 18364 26 Jun. 29

SE NECESITA UNA MUCHACHA española, que sepa cocinar y lavar y para los demás quehaceres de la casa y que tenga buenas referencias, Malecón 328 esquina Gervasio, bajos. Telf. U-5742.
O-2 18348 26 Jun. 29

COCINERO Y REPOSTERO joven español, ofrece sus más esmerados servicios a casa particular, conoce las tres cocinas, principalmente francesa, es limpia, económico, con referencias de casas conocidas. FO-2727.
O-2 18310 25 Jun 28

JOVEN español se desea colocar de cocinero en casa particular o de comercio, es limpio y formal; tiene magníficas referencias, no tiene pretensiones. Informan: FO-2612.
O-2 18309 25 Jun 28

SE DESEA COLCAR una joven, de color, para cocinar y limpiar o manejar; no le importa dormir en la colocación y tiene referencias. Telf. F-3038.
O-2 18261 25 Jun. 28

s3 MANEJADORAS

DESEA COLOCARSE una muchacha del país, blanca, casa de moralidad, para manejadora o limpieza de una casa; tiene buenas recomendaciones. Teléfono M-2110.
O-3 18450 26 Jun 30

ESPAÑOLA, DESEA colocarse de manejadora, tiene buenas referencias. Teléfono F-5007.
O-3 18439 26 Jun 29

DESEA COLOCARSE de manejadora, señora de mediana edad, en casa honorable, tiene especialidad en recién nacidos o para dama de compañía, sabe coser y otros quehaceres; recomendaciones inmejorables y certificado de Sanidad, sin grandes aspiraciones. Telf. 2314.
O-3 18305 26 Jun. 28

s6 COSTURERAS-MODISTAS.

SE OFRECE UNA MODISTA, para casa particular, corta cualquier modelo que usted desee. Informan: Telf. I-1827. San Leonardo 90.
O-6 17878 21 Jun. 30

s7 LAVANDERAS-LAVANDEROS.

LAVANDERO CHINO, se ofrece a casa particular, conoce su oficio y tiene buenas referencias. Informan: Zanja número 41, segundo piso. Telf. U-7902, Rafael.
O-7 18410 26 Jul. 29

s8 CHOFERES

SE COLOCA CHOFER, en casa particular, lleva 10 años trabajando con las mejores familias de La Habana. Informan: FO-1192.
O-8 18490 27 Jul. 3

CHOFER-MECANICO, español, desea colocarse particular o comercio, no tiene pretensiones, doce años de práctica; tiene referencias. Llame: José Fernández, Bodega «La Habanera». Telf. F-6228.
O-8 18370 26 Jun. 29

s9 JARDINEROS.

UN JAPONES, JARDINERO y agricultor, desea colocarse en casa particular fina; tiene recomendaciones y cualquier otro trabajo. Telf. FO-9325.
O-9 18515 27 Jun. 29

s10 OFICINISTAS.

DESEA COLOCARSE un Tenedor de Libros, tiene conocimientos generales de Oficina, Mecanografía, Inglés y Taquigrafía. Se hace cargo de trabajos parciales, a precios muy reducidos. I-3803.
O-10 18495 27 Jul. 12

PARA TENEDOR DE LIBROS y demás trabajos escritorio, ofrécese español, mediana edad, experiencia, referencias comerciales, mañanas o tardes, Obispo 81. Telf. A-9179.
O-10 18353 26 Jul. 1

o14 OFERTAS-VARIAS

SE COLOCA SEÑORA joven para atender señora sola o caballero, no importa que haya niños, me gustan los niños o para atender persona enferma: entiende de costura o de atender una casa. Contestar por escrito a Cuba 86, altos, Apartamento 47, Sra. María López.
O-14 18212 23 Jun. 28

COMPRAS

3 FINCAS RUSTICAS.

COMPRARIA FINQUITA cerca de La Habana, preferible en Carretera Central, casa de vivienda, que cueste sobre tres mil pesos. Para tratar, en Aguiar 107, J. Pineda. De 8 a 10 de la mañana solamente.
C-3 18535 27 Jul. 30

5 BOVEDAS Y PANTEONES.

SE DESEA COMPRAR una bóveda, con su osario. Informes: Habana 31-B. Telf. A-3029
C-5 18270 25 Jun 28

6 AUTOMOVILES Y ACCESORIOS

COMPRO AUTOMOVILES USADOS
En buen estado para la reventa, o propios para desarmar.
ACCESORIOS Y REPUESTOS NUEVOS DE IMPORTACION Y TAMBIEN DE USO, TODO A PRECIOS BARATISIMOS.
J. S. García, Galiano 45, entre Virtudes y Concordia. M-2676. Habana.

7 MAQUINARIAS.

FILTRO PRENSA. Deseo comprar filtro prensa con marcos madera. Tavel, U-1710.
C-7 18240 24 Jul. 4

9 MUEBLES-PRENDAS.

U-2530: COMPRO y cambio objetos Arte, bronce, marfiles, porcelanas, platos de títulos, objetos de plata, oro viejo, pianos, libros, muebles chinos, antiguos y clínicos. Pago bien y negocio rápido. U-2530.
C-9 16715 8 Jul. 7

A-9540 COMPRO MUEBLES
Juegos cuartos, comedor, sala. radiosy otros objetos.
COMPRO MAQUINAS
Coser ovillo, escribir, todas marcas. Vendemos juegos cuartos y comedor, a $20.00. El Modelo, Monte 402, casi esquina Tejas. A-9540.
C-9 16195 3 Jul. 3

COMPRAS

9 MUEBLES Y PRENDAS

M-1576: COMPRAMOS MUEBLES de todas clases, máquinas Singer, objetos de Arte, efectos eléctricos, vidrieras. Compramos todo. Negocio rápido, Sol 107.
C-9 18004 22 Jun. 28

15 — OBJETOS VARIOS

COMPRAMOS DIEZ MIL sacos de uso, arroz, maíz, cacao o azúcar. Informan: O-Reilly número 7. FO-1513, Kohly.
C-15 18498 27 Jul. 2

COMPRADO ROPA USADA de caballeros, señoras y de cama, zapatos y todo objeto para vestir, Monserrate 133, entre Dragones y Teniente Rey. Telf. M-9654, Martínez.
C-15 18331 26 Jul. 1

PARA NIÑO DE 11 AÑOS, compraría bicicleta. Precio situación Telf. FO-1058.
C-15 18066 22 Jul. 5

ARRENDAMIENTOS

4 ESTABLECIMIENTOS.

SE ARRIENDA CAFE-BAR, con todos sus enseres y utensilios. Alquiler muy barato y montado a la moderna. Se da opción de compra, Café «Niágara», Paradero Vedado.
AA-4 18292 25 Jun 28

VENTAS

1 CASAS.

VENDO HERMOSA y fresca casa, de dos plantas, cuatro dormitorios, dos baños de lujo, en la calle 12, Ampliación de Almendares. Precio situación Facilidades. Dueño: Telf. F-2064.
V-1 18520 27 Jun. 29

CASAS BARATAS, Víbora, $1,500.00; otra, a plazos, $2,000.00; preciosa casa, frente al tranvía, $2,500.00; Luyanó, $1,200.00 y otras más. Informes: Ricardo, Concepción 104. Telf. I-3825.
V-1 18494 27 Jul. 2

GANGAS: ESTRADA PALMA, cerca Bruno Zayas, 400 metros. Jardín, portal, sala, 5 cuartos, baño, comedor, 1 cuarto criado, $3.600. Esquina Benavides, cerca Mango, moderna, 2 plantas, 3 casas. Rentan $40. Precio $3.500. Facilidad pago. Campanería. Aguiar 68. M-7785.
V-1 18453 26 Jun 28

UNA CASITA VENDO, en Reforma, a cuadra y media de la Calzada de Luyanó. Se da en ganga. Trato directo. No corredores. Informes Salón de Billares del Centro Asturiano, de 2 a 5, solamente, el Conserje.
V-1 18427 26 Jun 30

GANGA, CALLE Neptuno, vendo casa 2 plantas moderna, 6x25, $8.000; otra calle Animas 2 plantas, $4.600. Quintana, Chacón 23. Telf. A-7733.

ALTURAS ALMENDARES, ganga fenomenal, casa, con 5 cuartos y demás servicios $7.500, dueño telf. A-7733 y FO-2188.

CALLE 17, VEDADO. Vendo casa moderna, jardín, portal, sala, saleta, hall, comedor, 6 cuartos 2 baños completos, garage, 2 máquinas, 2 cuartos criados, traspatio grande. $11.000. Quintana, Chacón 23. A-7733.
V-1 18450 26 Jun 29

SE VENDE ESPLENDIDA casa, Vedado, Calle Baños, acera sombra, dos plantas, $30.00, 1,000 pesos. Costó 80,000 pesos. Informan: Teniente Rey 3, altos.
V-1 18343 26 Jul. 2

VEDADO
Calle 23, esquina a la brisa, como ganga, moderna construcción, techos monolíticos, 5 cuartos, 2 baños de lujo, garage. Fácil pago, G. Delmonte, Habana 84. Telf. A-2474.
V-1 18413 26 Jun. 28

VEDADO
Calle B., cerca de 17, hermosísima casa, 1 planta, construcción moderna, techos monolíticos, dos baños. Se vende por menos de su costo. Informes: G. Delmonte, Habana 84. Telf. A-2474.
V-1 18414 26 Jun. 28

VENDO PRECIOSA CASA, para personas de gusto, garage. Informan en la misma, Heredia número 16, entre Luis Estevez y Estrada Palma, Víbora.
V-1 18274 25 Jun. 30

HORROROSA GANGA
Vendo $1,650.00 moderna casa mampostería, techos decorados, jardín, portal, sala, 2 habitaciones, baño, cocina, patio, D-Strampes G., entre Santa Catalina y San Mariano, Víbora, tranvías, ómnibus en la esquina. Véala cualquier hora, está desocupada, Alberto Cuervo, Obispo 59. Telf. M-1537.
V-1 18207 24 Jun. 29

PROXIMA A PALACIO
Moderna, techos monolíticos, columnas de escayola, 2 plantas, parte de la tercera. Costó $58,000.00; hoy, $12,500.00, propia para bufete. No pierda este gangazo Gerardo Mauriz, Empedrado 30. M-7586.

REPARTO MENDOZA
Próxima al Parque, 2 plantas, esquina, 3,600 varas, $15,000.00, coge todo frente de la manzana, arboleda. Aproveche esta gran oportunidad. Facilidades, Gerardo Mauriz, Empedrado 30. M-7586 y FO-7815.

VEDADO
Magnífica casa, 4 cuartos, 2 baños, 700 metros, Calle 17, $12,500.00; otra de esquina, dos plantas, Calle 17, $17,000.00; regio palacete, en Línea, a la entrada, $27,000.00; regia esquina, Avenida de Los Presidentes, 2 plantas, $37,000.00, Gerardo Mauriz, Empedrado 30. M-7586.
V-1 18173 23 Jun. 29

PELIGRA SU DINERO, inviértalo, mañana será tarde, no podrá doblarlo. No olvide mi consejo. Compre ahora. Tengo la casa de sus aspiraciones, Manrique 127. M-9618.
V-1 18221 24 Jun. 28

EN REINA
Se venda una gran propiedad toda de Canto, 2 plantas, agua redimida, no corredores. Teléfono F-4494.
V-1 18143 23 Jun 30

2 SOLARES.

SE VENDE, EN LUYANO, Reparto Las Casas, varias parcelas de terreno, de 8 x 17. Facilidades de pago. Telf. FO-7165.
V-2 18198 24 Jun. 29

GANGA: SE VENDE, en lo mejor de Los Pinos, un solar, al contado o a plazos. Mide 443 varas, todo cercado, tiene fabricado 2 cuarto, cocina, servicios, todo de mampostería, Calle Mayía Rodríguez y Varona. Informan U-6612, Martínez.
V-2 18167 24 Jun. 30

VEDADO, ESQ., $2.50
A media cuadra de 23, solar de esquina, alto, llano, 1,000 varas, a $2.50. (Ni en los Repartos). Gerardo Mauriz, Empedrado 30. M-7586 y FO-7815.
V-2 18172 24 Jun. 29

4 ESTABLECIMIENTOS.

FONDA, BARRIO INDUSTRIAL, con vida propia, limpia de gravámenes. Se vende o se arrienda, por no poder atenderla. Alquiler reducido. Informes: Arbol Seco y Benjumeda.
V-4 17923 21 Jul. 1

ESTACION GASOLINA, efectos eléctricos, accesorios general, bomba en la acera, mejor cuadra Infanta, gran porvenir, nave y vivienda. Véndese por no poder atender negocio, Infanta 26, frente Iglesia Carmen.
V-4 17719 19 aJul. 1

VENTAS

5 BOVEDAS Y PANTEONES.

NECESITA GANGA: $300.00 bóveda, osario, banquito, marmol blanco, italiano, arbolitos sombra, parrillas interiores, acera locilla, frente dos calles, libre gravamen. No corredores. Informes: Angeles 86.
V-5 18499 27 Jun. 30

VENDO PANTEON, recién construído, en el mejor lugar, Cuartón N. E., Cuadro 6. Lo doy por mitad valor. Informan: I-7211, P. Pérez.
V-5 18382 26 Jul. 4

6 AUTOMOVILES Y ACCESORIOS

SE VENDE UN FIAT 7 pasajeros poco uso cerrado, F y 13, Vedado, Aspuro de 12 a 4.
V-6 18435 26 Jun 2

VENDEMOS DE SEGUNDA mano, en magnífico estado, un Marquette de cinco pasajeros, cerrado y un camión Ford, de tonelada y media. Pueden verse en Ayesterán número 4. Telf. U-1016.
V-6 18387 26 Jul. 4

SE VENDE
Cadillac tipo sport en perfecto estado de funcionamiento. Informan: Garage El Guajiro. Infanta 138 casi esquina a 27.

PACKARD DEL 30, 8 cilindros, 7 pasajeros, gomas nuevas, en flamentes condiciones, sé da a precio de ganga, con facilidades de pago. Informes: González, FO-3239.
V-6 18325 25 Jun 28

7 MAQUINARIAS.

MAQUINARIA, $200.00; tractor Fordson, de poco uso; arados completos, motor como nuevo, $200.00. Real 70, Arroyo Naranjo.
V-7 18351 26 Jun. 28

MAGNIFICO REFRIGERADO G. E., todo porcelana, seis pies cúbicos. Se vende regalado, $95.00, López, Calle 4 número 14, Vedado, bajos. Telf. F-3286.
V-7 18343 26 Jun. 28

REFRIGERACION: Se vende un comprensor de refrigeración, marca «York», con todo su equipo, de alta presión, de 8 toneladas de refrigeración. Informes: Arroyo y Cristina, Fábrica de Hielo.

9 MUEBLES Y PRENDAS

PARTICULAR, VENDE regio piano alemán Kalmman, completamente nuevo, color caoba, cuerdas cruzadas, con banqueta; lámpara sala, grande, cocullera. Precios baratísimos, Lealtad 161, entre Reina y Estrella.
V-11 18504 27 Jun. 29

PARTICULAR, VENDE baratísimo, regio cuarto, Arte Moderno, chiffonier butacón; comedor Adán, doce piezas, recibidor, piano, máquina Singer, ovillo; Frigidaire; reloj-pie; lámparas, objeto Arte; librero Renacimiento; burócortina; Tesoro Juventud, Lealtad 161, entre Reina y Estrella.
V-9 18505 27 Jun. 29

SE VENDEN 3 JUEGOS, 1 de cuarto, 1 sala, 1 comedor nuevos, y varias piezas más a la primer oferta razonable. Esperanza No. 7, entre Factoría y Suárez.
V-9 18430 26 Jun 29

VENDO URGENTE, por reducirme antes de tres días los muebles de mi casa, cuatro meses comprado, lámpara cristal Bacarat, 16 luces, costó $800 por $125. Salud 77.
18452 26 Jun 29

VENDO JUEGO CUARTO, moderno, $18.00; otro, 3 cuerpos, caoba, con cómoda, $42.00; recibidor, modernista, $25.00. Todos flamantes, barniz muñeca. A-5704, Jesús del Monte 27, altos, una cuadra Esquina Tejas.
V-9 18404 26 Jun. 29

POR BREVE EMBARQUE, vendo elegante juego cuarto, $18.00; otro, 3 cuerpos, $32.00. Todos Arte Moderno; sala, caoba, $15.00; piano Stower, 30 pesos; lámparas, San Joaquín 60, entre Monte y Omoa.
V-9 18402 26 Jun. 29

MAQUINA DE SINGER, de ovillo central, completamente nueva, con sus piezas $22.00, es una oportunidad. Véala. Prado 60, altos, entre Colón y Refugio.
V-9 18405 26 Jun. 28

EMBARCO URGENTE: Elegante juego cuarto, moderno, $20.00; otro lujosísimo, costó $250.00. Doy $35.00. También ortofónica, 4-3, Víctor, muchos discos, $12.00, San Joaquín 33, altos, izquierda, (particular).
V-9 18386 26 Jun. 29

VENDO MIS MUEBLES, Arte Moderno, barnizado muñeca; cuarto, $20.00; otro, 3 cuerpos, lujosísimo, $40.00; sala, regio comedor caoba; Singer, $8.00; piano regio, garantizado, sin comején, Estrella 44.
V-9 18385 26 Jul. 2

SE LIQUIDAN GRAN ganga exquisitos muebles procedentes de la Casa Grecos. Suntuoso juego comedor, diez piezas, canapé rejilla, mesas, mesitas centro, libreros, estantes, costureros coquetas, consolas, repisas, zapateras, vitrinas, banquetas en venta. Casa Hierro, Obispo 68.
V-9 18322 25 Jun 28

URGE VENDER magnífica máquina Singer ovillo central, nueva, Mesa dibujante, Vidriera horizontal, Coche niño, Juego golfo, Cocina gas, otra estufina, Banco Oficina, Ventiladores techo, 110 y 220, Protector checks. Lealtad 128 bajos entre Reina y Salud.
V-9 18313 25 Jun 28

FAMILIA: VENDE CON toda urgencia, magnífico Juego Cuarto tres cuerpos y Recibidor Arte moderno, excelente piano marca Howard, Bastonera, Librero Bureau cortina, Bargueño, Parabán, Lámparas de sala, comedor y cuarto y Adornos. Lealtad 128 bajos, entre Reina y Salud.
V-9 18319 25 Jun 30

BURO SVENDO. Compro archivos, máquinas escribir, sumar, calcular, mimeógrafos, cajas seguridad, archivo, libreros, divisiones, sillas giratorias, tarjeteros, satélites kardex, ventiladores. Progreso 3, entre Aguacate y Villegas, M-8638.
V-9 18239 24 Jul. 1

OBJETOS DE ARTE
Compramos y venidemos jarrones porcelanas muy finas: figuras bronce, marmol y marfil: lámparas bronce, de comedor y sala; muebles antiguos y modernos; máquinas escribir y coser. «Los Tres Hermanos». Consulado 94. A-4775.
V-9 18107 23 Jun. 30

MUEBLES DE TODOS estilos, especialmente «Arte Nuevo» y fabricación rápida a elección del cliente, con grandes rebajas al contado y ventajosas facilidades de pago. Tenemos comprador para sus muebles, en cambio por los nuestros, y liquidamos a como quiera todas las existencias. Alquilamos, incluso los de lujo, dándole opción a comprarlos, con la mitad de rebaja. **La Casa Ruisánchez,** (que anuncia la verdad), Angeles 13, esquina a Estrella, (del 25 al 31). Telf. A-2024.

«UNA CASA COMPLETA» de muebles y lámparas, $10.00 mensuales: juego cuarto, juego comedor, juego sala, nevera, 3 lámparas, 2 sillones-portal, 1 cama-hierro. 1 fiambrera Todo: $10.00 mensuales. Libre conducción. Ventas a plazos, a toda la Isla. «La Comercial», Neptuno 153.
V-9 17475 16 Jun. 5

UNA CASA COMPLETA, $15.00 mensuales. Juego sala, comedor, cuarto, nevera, 2 lámparas, mesa-teléfono, 2 sillones-portal, 1 cama-hierro. 1 fiambrera, 1 sombrera y 1 mesa-escritorio. Todo: $15.00 mensuales. Libre conducción. Venta a plazo en toda la Isla. «La Especial», Neptuno 159.
V-9 17476 16 Jun. 15

VENTAS

9 MUEBLES Y PRENDAS

MUEBLES EN GANGA
Juegos de cuartos, $25.00; sala, $15.00; comedor, $25.00; escaparates, $6.00; con lunas, $12.00; camas, $4.00; 6 sillas y 2 sillones, $9.00; neveras, $6.00 aparador, $5.00; cómodas, $5.00 e infinidad de objetos que no se detallan, todos a precios de gangas, San Rafael 197. U-7926.
«LA PRINCESA»
V-9 18003 22 Jul. 7

MUEBLES A PLAZOS
Juegos de cuarto, comedor, sala y recibidor y toda clase de muebles, $1.00 semanal. Tenemos el mejor surtido en muebles y los últimos modelos, Seguimos con nuestro lema: Más ventajes, nadie.
Neptuno 187
CAO Y VARELA
V-8

10 UTILES DE OFICINAS.

MUEBLES DE OFICINA
Compra. Venta. Archivos, cajas bufetes, butacas, tarjeteros Kardex, mimeógrafos, adresógafos, máquinas escribir, sumar, calcular. De todo para oficinas, Compostela número 53, cerca de Obispo. Teléfono: A-7444.

BUROS, MAQUINAS
Escribir, sumar, calcular, mimeógrafos, archivos, cajas archivos, caudales, libreros, mesas, satélites, equipo oficina en general No reparo precio. Véalos. Villegas 6, A-8054. Losada.
V-10 18247 24 Jul. 1

11 INSTRUMENTOS DE MUSICA

VENDO FLAMANTE piano Giralt, refractario al comején, completamente nuevo, propio profesional ó persona de refinado gusto. No reparo precio, San Rafael 141, bajos, entre Oquendo y Soledad.
V-11 18415 26 Jul. 6

12 RADIOS.

RADIO R. C. A., con electrola, lo mejor de la R. C. A., completamente nuevo, imprime discos. Vale $475.00. Se vende en $95.00. Telf. FO-3458.
V-12 18341 26 Jun. 28

RADIOS «MAJESTIC» 1933
Nuevos y usados, de gabinete, por la mitad de su valor, con garantía, desde $4.00 mensuales, no necesita dinero, acepto entrada radios, victrolas, pianos, muebles usados. Compramos radios usados. A-5704, Jesús del Monte 27, altos, una cuadra Esquina Tejas.
V-12 18401 26 Jun. 29

VENDO RADIO R. C. A., 7 bombillos, $18.00; bocina dinámica; ortofónica Víctor, gabinete, $6.00; electrola Víctor, reproducción eléctrica, $22.00; piano francés $18.00. A-5704, Jesús del Monte 27, altos, una cuadra Esquina Tejas.
V-12 18403 26 Jun. 29

15 OBJETOS-VARIOS.

GANGA: SE VENDE un precioso maniquí de pasta, estilo muñeca y una máquina de coser, de ovillo central, de gabinete. Se dan regaladas, Belascoaín 95, cuarto piso.
V-15 18514 27 Jul. 1

SE VENDEN TODOS los enseres de un café y fonda, vidriera de tabacos y cocina de carbón mineral. Informes; Palatino esquina a Salvador, Café, Cerro.
V-15 18375 26 Jun. 29

REPARACIONES

1 CASAS.

REPARACION DE CASAS, Daniel Trigo, operario albañil. Telf. M-3170.
R-1 18282 25 Jun. 28

MUEBLES Y PRENDAS

NEVERAS: ARREGLAMOS, esmaltamos eléctricamente, dejándole otra en uso. Vendemos neveras, al contado y a plazos cómodos, admitiéndole la suya en pago. Somos fabricante, Angeles 21. Telf. M-1931.
R-9 18517 27 Jul. 2

REPARACIONES DE MUEBLES. Casa Pardo. U-5761. Por poco dinero, barnizamos a muñeca, esmaltamos (Duco), pintamos mimbres a vapor. Tapicería general, los reformamos dejándolos modernos, azogamos espejos. Trabajos garantizados. San Rafael 130.
Rep. 9 17409 15 Jun. 15

ARREGLAMOS MUEBLES Esmaltamos, barnices y tapicería en general. Pintamos mimbre eléctricamente. Absoluta garantía en nuestros trabajos. Pedro García Espinosa. Telf U-4424. Hospital 20 entre Neptuno y S. Miguel
R-9 16958 10 Jul. 10

DINERO-HIPOTECAS

d-2 SE OFRECE

FACILITO DINERO en hipoteca, también sobre créditos hipotecarios, alquileres de casas, bóvedas y panteones. Mucha reserva. Firmo en el día. Llanes, Sitios 42, esquina San Nicolás. Telf. M-2632.
D-2 18229 24 Jun. 30

DINERO
Doy grandes y pequeñas cantidades en hipotecas, desde el 7 por ciento en adelante, para La Habanan y sus Barrios. También tengo para los Repartos. Operación rápida y absoluta reserva.
JULIO C GRANDA
Obrapía 33. Telfs. M-5921 y F-5759
D-2 17779 20 Jul. 20

Dinero sobre joyas.
PRESTAMOS
Desde el 1 %
Vendemos muebles, joyas, baúles y maletas.
«LA PERLA»
Animas 84, casi esq. Galiano.

DOY DINERO EN HIPOTECAS cualquier cantidad, al 7 por ciento, operación en 24 horas. También sobre condominio, usufructo, nuda propiedad, bóvedas. Compro y vendo casas, Alberto Cuervo, Obispo 59, altos. M-1537.
D-2 16493 6 Jun. 30

DINERO
No pierda tiempo Cuando necesite tomar dinero en hipoteca o pagaré, vea a Fernández Alvarez, San Ignacio 50. Telf. A-4432, 2 a 5 Operaciones rápidas y absoluta reserva.
D-2 16037 1 Jul. 1

ANTICIPO
Todo el efectivo que Ud. necesite en los procedimientos judiciales, intestados, testamentarías, etc. **García Tuñón, Cuba 81,** altos. Teléfono A-4005.

d4 GIROS Y LETRAS.

N. GELATS Y COMPAÑIA.
Las tenemos en nuestras bóvedas, construídas con todos los adelantos modernos y las alquilamos para guardar valores de los interesados. En esta oficina daremos todos los detalles que se deseen
CAJAS RESERVADAS
106 Aguiar 108, esq. a Amargura.
D-4 16776 9 Jul. 9

PARA EL HOGAR

PH 2 Interés para el hogar.

LIMPIEZA COCINA GAS, desde 50 centavos. También las arreglo. Tengo piezas de uso. Instalaciones en general. A-9184, Revillagigedo 20.
PH-2 18365 26 Jul. 1

PARA LAS DAMAS

pd3 INTERES PARA LAS DAMAS

«EL ROSAL», CALZADO a medida, señoras, caballeros y niños. Especialidad pies delicados o defectuosos. Hacemos y forramos con tela de su vestidos. Vamos a domicilio. Precios situación, Real 65, Puentes Grandes. FO-1294.
PD-3 18536 27 Jul. 27

«EL ROSAL», CALZADO a medida, señoras, caballeros y niños. Especialidad pies delicados o defectuosos. Hacemos y forramos, con tela de su vestido. Vamos a domicilio. Precios situación. Real 65. Puentes Grandes. FO-1294.
PD-3 18456 26 Jun 26

GOTAS SUBLIMES: Sin rival para las canas y en siete días devuelve al cabello, su primitivo color. Pídalas en: «El Encanto», «Los Precios Fijos», Droguerías y Farmacias, o a su Representante Ramón Gualda, Lacret 489, Santos Suárez.
PD-3 17993 22 Jun. 28

REPARAMOS MEDIAS desde: 10 cts. — 2, 3 y 4 hilos, 25 cts. Las arreglamos por rotas que estén. Se recogen y entrega GRATIS en el día F-3006.
PD-3 15747-52 1 Jun. 30

ENSEÑANZAS

e1 PROFESORAS-PROFESORES.

PROFESORA ALEMANA, da clases alemán, inglés, francés, español, durante vacaciones de Verano. 2 semanal, en su casa. $5.00; mensual, $6.00. Domicilio. Telf. F-6784.
E-1 18538 27 Jul. 4

PROFESORA A DOMICILIO, primera y Segunda Enseñanza, especialidad en Aritmética razonada, Taquigrafía Pittman e Inglés. Años de práctica y buenas referencias. F-2635, de 12 a 2.
E-1 18384 26 Jul. 1

INGLES
Enseñado por profesora americana. Sorprendentes resultados, en pocas semangs. El discípulo leerá, escribirá y hablará el inglés, en breve tiempo. Lecciones a domicilio también. Miss. Kapan, «Gran Hotel». Teniente Rey y Zulueta. M-9896.
E-1 18339 26 Jul. 26

CLASES DE INGLES, a domicilio, por Mr. Alexander. Telf. I-6195.
E-1 18183 24 Jul. 9

PROFESORA FRANCESA, ofrece sus servicios; referencias inmejorables. garantiza conversación corto tiempo. sistema práctico y rápido. Acepto también niños o señoritas por horas. como institutriz. FO-2334.
E-1 17857 20 Jun 30

PROFESORA DE INGLES: Graduada en Londres, Bachillerato e instrucción general. Mucha experiencia. Precio de situación. Para más informes: F-3967.
E-1 17901 21 Jul. 6

PROFESORA INGLESA, recomendada por las mejores familias cubanas, da clases de inglés y francés, a domicilio o en su casa. Prepara Bachillerato. Telf. F-2072.
E-1 17250 14 Jun. 29

e2 COLEGIOS.

¿PIENSA UD. ENVIAR A SU HIJO O HIJA A ESTADOS UNIDOS A APRENDER INGLES?
Véame antes. Yo represento dos de los mejores Colegios del Sur, en Carolina del Norte. Oak Ridge Military Institute, (Varones). Preparatoria, Bachillerato y Comercio. Pineland College, (niñas y señoritas). Departamento para niños pequeños). Preparatoria, Bachillerato, economía doméstica, arte y comercio. Cuota sumamente reducida. Fausto R. Suárez. Espada 16, altos. Telf. U-4184.
E-2 17152 13 Jul. 3

e3 ACADEMIAS

ACADEMIA "ADAMS"
CUATRO ASIGNATURAS $3.00
GRATIS ESTE MES
Inglés, Francés, Alemán, Taquigrafía «Pitman» y «Gregg», Mecanografía. Ortografía, T. de Libros, Correspondencia, Aritmética, CLASES POR CORRESPONDENCIA. Asignaturas del Bachillerato. Curso procurador. Pida Prospectos. **Neptuno 78 y 80, esquina Manrique M-7849.**
E-3 16428 5 Jun 4

INTERES GENERAL

COMPRAMOS Y VENDEMOS inventos y reclamamos herencias, en el mundo entero. Envíe sobre franqueado. Para informes: Dr. Raúl Torralbas, Amistad 66, altos.
I-G. 18491 27 Jul. 27

MECANICO-ELECTRICISTA, José Bello, Instalaciones y reparaciones de bombas, motores, radios y servicios sanitarios. Traslados de lámparas. Trabajos garantizados y precios de situación. Telf. M-3014.
I-G. 18340 26 Jun. 30

AVISO
Ponemos en conocimiento de nuestros clientes, que tengan prendas en esta casa, que se efectuará una subasta en los primeros días de Julio, de las que adeuden más de seis meses, Díaz y Chao, S. en C., Neptuno números 197 y 200. Telf. U-5154.
I-G. 18166 24 Jul. 2

¡HERNIADOS!
NO COMPREN SIN PROBAR: PRUEBEN Y DESPUES COMPREN
ALL ROUND Nuevo braguero, distinto a los demás, inoxidable, 5 años garantía, adaptación y presión perfectas, ALL ROUND es suave, cómodo, sin borde que moleste y con mayor radio de acción sobre el anillo herniado. ALL ROUND permite ver si su hernia está bien retenida. No necesita tirantes por entre las piernas. ALL ROUND, se dá 10 días de prueba GRATIS. Precio desde $5.00. Venta únicamente, antigua y acreditada casa de ortopedia. A. D. Román, Luz 87.
I-G. 17523 17 Jul. 2

POR HUMANIDAD y por compasión hacia los que sufren del Estómago, Vesícula Biliar, Colitis e Intestinos, de cuyos males padecí por largo tiempo, a pesar de haber tomado infinidad de medicamentos, comunicaré gratis a quien se interese, el nombre del moderno patente medicinal que me ha curado completamente en pocos días. No pretendo lucro alguno, en ningún sentido F. Rabassa, Apartado 117. Habana.
I-G

ASMA
Probar para creer. Por violento que sea un ataque de asma, desaparece en veinte minutos con la primera dosis del nuevo producto **LACTUSAN**. No contiene narcóticos, calmantes, ioduros, ni ninguna otra droga alterante. Recorte este anuncio y pase a recoger una muestra gratis. Debe venir el paciente personalmente, Infanta 59, entre Carlos III y Estrella, Habana. Teléfono: U-4000, Farmacia. También la enviaremos por Correo al recibo de diez (10) centavos en sellos.
I-G. 1607 2 Jul. 2

M.E.C.D. 2016

Pese a la protesta extranjera, Francia no abandonará su sistema de cuotas

Sobre el plan de reconstrucción Norman

Comité de Desarme de las Organizaciones Internacionales de Mujeres
Secretaría.
25 Quai du Mont Blanc 25.
Geneve Suisse.
Junio 12 de 1933.
Mr. Fredrik Norman.
Grand Hotel.
París.
Señor:

Tenemos que excusarnos de esta tardía réplica a su carta de abril 25 Nuestro personal es, desgraciadamente, escaso para poder atender de manera adecuada a las demandas de nuestro trabajo.

Le agradecemos el envio de las 3 copias del Plan Norman de Reconstrucción. Aunque tales asuntos se encuentran fuera de nuestro campo técnicamente hablando, vemos con gusto cualquier medida encaminada a poner término a los grandes problemas que confronta el mundo en la actualidad.

Nos alegra que nuestro comunicado 144 le agradara. Estimamos grandemente la publicidad que usted le dió en el DIARIO DE LA MARINA y le damos las más expresivas gracias por los recortes que nos remitió.

Según su requerimiento, le enviamos, en sobre aparte, algunos materiales que creemos le interesarán Nos encantaría añadir su nombre a nuestra lista de «amigos del desarme», que pagan 5 francos suizos para recibir todos nuestros comunicados. Desearíamos poder rendir este servicio gratuitamente, pero por falta de fondos, no podemos hacerlo así.

Dándole las gracias anticipadas por el interés que se tome en los trabajos a que aludimos, queda de usted atentamente

Mary A. DUNGMAN

Sr. Secretario de la Conferencia Económica Mundial.
Museo Geológico
S. Kensington
Señor:

Respecto al capitulo titulado «Estructura del crédito excesivo», que ocupa de la página 44 a la 53 del Plan Norman de Reconstrucción, tengo el honor de sugerir que tales medidas, de ser tomadas por la Conferencia, evitarían la repetición de las irregularidades que en el mismo se describen.

Dichas ideas traerían la honestidad al mundo de los negocios, evitando que mientras un hombre puede escapar a la acción de la Justicia, mediante un cambio de residencia o de nacionalidad, se encarcele a los policías honrados.

Suyo aftmo.

F. NORMAN,
Haymarket Hotel, S. W. 1

Sr. Secretario General de la Conferencia Económica Mundial.
Museo Geológico.
S. Kensington
Señor:

La demanda de Alemania, con relación a las colonias, ha sido ahora formalmente presentada a la Conferencia Económica Mundial por Mr. Hugenberg, como predije en mi artículo de mayo 6 en el DIARIO DE LA MARINA.

Dicha demanda de expansión es absolutamente razonable. Es evidente que Alemania se encuentra en la actualidad en una situación semejante a la del Japón, cuando este comenzó su reciente acción en la Manchuria.

Para evitar conflictos, el mundo hará muy bien en procurar el restablecimiento económico de Alemania, facilitándole los medios necesarios para su reconstrucción.

Pero no es solamente Alemania la que se encuentra en esta situación Italia y Polonia adoptarían una conducta verdaderamente justificada de presentar demandas de un carácter similar.

¿Qué solución práctica se puede dar a estos problemas? Es de extrema importancia para la paz que las tres naciones mencionadas den facilidades a sus poblaciones para que mantengan el «standard» de vida. A primera vista me parece que si el pueblo chino se decide a cooperar con los extranjeros en el restablecimiento económico de China, se le puede presentar, quizás, la oportunidad de disfrutar de las organizaciones industriales de las tres naciones europeas a que hemos aludido.

También se me ocurre que Bélgica no posee, realmente, los medios para desarrollar la fuente de riqueza del Congo y que, quizás, por medio de la Liga de las Naciones se podría encontrar el modo de establecer una cooperación entre Bélgica y otras potencias europeas para darle una colonización adecuada.

El Congo es asimismo, en parte francés, lo que me reafirma en la opinión de que podía crearse un plan internacional, común a Francia y a Alemania, para el desarrollo económico del mismo.

Esto disminuiría ciertamente la tensión política entre estas dos naciones y daría lugar a una reducción en los gastos militares.

Algunas de las regiones interiores de la América del Sur, como, por ejemplo la región más alta del Amazonas, están escasamente pobladas o desiertas. Un detallado plan, que no es del todo fantástico, fué confeccionado el año pasado, por el general Kunt, para la explotación de la región amazónica bajo la supervisión de la Liga de las Naciones.

Esto me hace confiar en que el estrechamiento de la cooperación internacional en un futuro próximo, significa llevar a vías de realización las proposiciones señaladas en los incisos 4 y 5, página 28, del Plan Norman de Reconstrucción, una copia de los cuales le incluyo.

Syo aftmo.

F. NORMAN.
Haymarket Hotel S. W. 1

Goering se nombra a sí mismo "obispo supremo" de la iglesia prusiana

El partido centrista alemán católico es el único que no se suma al movimiento nazi

Se anuncia la dimisión del doctor Hugenberg, jefe de los nacionalistas, como Ministro de Economía y Agricultura y la disolución y prohibciión del frente nacional alemán

BERLIN, junio 27. (AP.)—El capitán Hermann Goering se mezcló hoy en el conflicto de la Iglesia Protestante manifestando que él, en calidad de premier de Prusia, es el sucesor directo de los reyes prusianos, y por lo tanto, «summus episcopus» de la Iglesia Protestante.

Por lo tanto, el capitán Goering, que también forma parte del gabinete nacional de Hitler, manifestó que los feligreses no tenían el derecho de nombrar un Obispo del Reich sin su consentimiento.

Los representantes de los 29 grupos protestantes de Alemania, eligieron al conocido filántropo y educacionista doctor Freidrich von Bodelschwing para el puesto, por encima de las vigorosas protestas del grupo protestante nazi, que insistía en que debía ser nombrado para el puesto el doctor Ludwig Mueller.

El capitán Goering manifestó más tarde que delegaba todos sus poderes como jefe de la iglesia en Bernard Rust, comisionado prusiano de educación y cultura.

También promulgó un decreto pidiendo a todos los funcionarios, obreros y otros empleados que considerasen como «marxistas disfrazados» a todas las personas que criticasen la acción del gobierno.

Como resultado de la acción del doctor Rust al nombrar al doctor Augusta Jaeger como comisionado de iglesias de Prusia, el Consejo de Iglesias Evangélicas protestó hoy ante el Tribunal Supremo de Leipzig.

BERLIN, junio 27. (AP.)—La agencia alemana de noticias Wolff informa hoy que el doctor Alfred Hugenberg, jefe nacionalista, ha presentado la dimisión de la cartera de Economía y Agricultura del gabinete de Hitler al presidente von Hindenburg.

La agencia anuncia también que se espera de un momento a otro la disolución y prohibición del frente nacional alemán.

La dimisión del doctor Hugenberg se había anunciado en centros bien informados el sábado, pero la prensa alemana no había dicho nada sobre el particular.

El 21 de junio pasado el gobierno ordenó la disolución de varias organizaciones del partido nacionalista, al cual pertenece el doctor Hugenberg, y un mitin de la Liga Nacionalista de comerciantes de la clase media, en el cual iba a hacer uso de la palabra el doctor Hungenberg, fué suspendido anoche, basándose las autoridades en que la organización había sido disuelta también el 21 de junio.

El Staatspartei, que se llamó antes partido democrático, quedó hoy sin representación en las dos cámaras nacional y prusiana. El gobierno le acusa de haber luchado en las elecciones pasadas con los socialistas demócratas que han sido disueltos la semana pasada.

Cinco miembros del Staatspartei en el Reichstag, entre ellos el ex ministro de Hacienda Hermann Dietrich, y tres miembros de la Dieta prusiana han sido privados de sus escaños.

El bando contra el Staatspartei elimina al segundo de los tres pilares de la Alemania republicana. En los círculos políticos se comenta si el Gobierno se propone disolver ahora el tercer pilar que lo constituye el partido centrista católico.

BERLIN, junio 27. (AP.)—El Partido Católico Centrista es hoy en día la única de las organizaciones políticas que no se ha afiliado al movimiento nazi, a raíz de la disolución del Partido Nacionalista y sus organizaciones afiliadas.

La prensa nazi anuncia esta noche que los líderes del partido nacionalista habían decidido disolverlo voluntariamente, mediante un acuerdo amistoso que llevaría a todos los diputados nacionalistas a las filas nazis.

«Con este acuerdo, el partido centrista católico es el único que queda en Alemania», dice uno de los periódicos oficiales

La agencia oficial Wolff, anteriormente había confirmado los rumores de que el doctor Alfred Hugenberg, líder nacionalista, había presentado su renuncia como ministro de Agricultura y Economía.

Los observadores políticos estiman que la existencia de los centristas será de corta duración y que la disolución voluntaria de los nacionalistas fué únicamente un gesto sin consecuencias.

La renuncia del doctor Hugenberg no causó la más mínima sorpresa, y se considera seguro que será aceptada, pues fué presentada a raíz de un acalorado debate en el gabinete.

DE BOTANICA

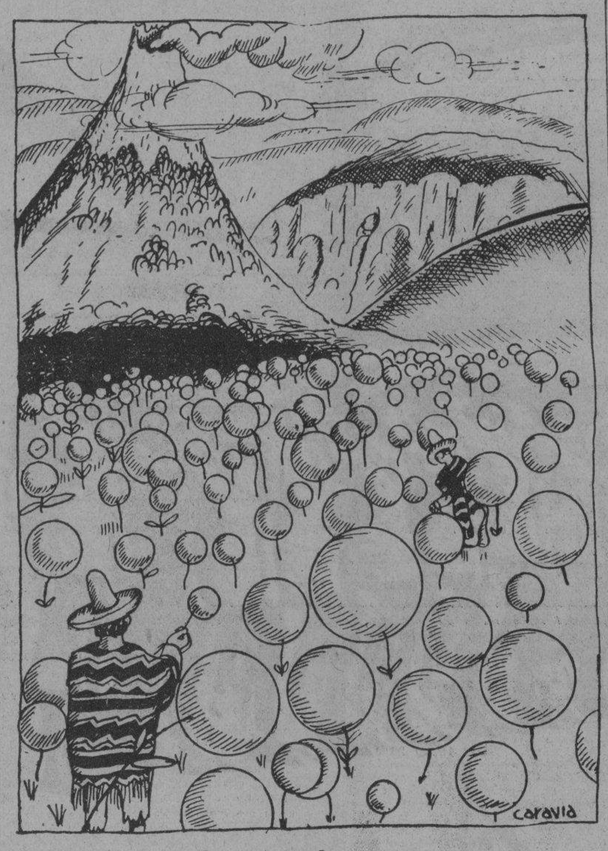

La bola es un producto tropical.

No se sabe aún si los países de Europa dejarán solos a los E.E. Unidos con su política

Los representantes de cuatro Bancos de Emisión de países de patrón oro, capitaneados por Francia, tratan de convencer al Banco de Inglaterra para que se una al grupo estabilizador

PARIS, junio 27 (AP.)—El Gobierno del primer ministro Daladier no tiene la intención de abandonar el sistema de cuotas que ha provocado numerosas quejas de los intereses comerciales extranjeros, según indicó hoy Louis Serre, ministro de Comercio, ante la Comisión de Aranceles de la Cámara de los Diputados.

El sistema de cuotas es uno de los objetivos de una resolución presentada en la conferencia económica mundial por la delegación americana, pidiendo la eliminación de las discriminaciones.

El Gobierno francés, dijo M. Serre, no reemplazará el sistema vigente de cuotas excepto en un pequeño número de productos, a los cuales impondrá temporalmente una sobretasa.

INGLATERRA NO SE HA SUMADO AUN AL BLOQUE ESTABILIZADOR

LONDRES, junio 27 (AP.)— La conferencia económica mundial está indecisa esta noche acerca de si las naciones principales de Europa seguirán el programa monetario de los Estados Unidos para poner fin a la depresión o dejarán a los Estados Unidos que sigan solos su política.

Abandonando toda esperanza de persuadir o forzar a los Estados Unidos a que estabilicen el dólar, los representantes de los bancos de emisión de cuatro países continentales de patrón oro, al frente de los cuales se halla Francia, ejercieron presión sobre el Banco de Inglaterra al objeto de que se una al grupo estabilizador; pero Inglaterra nada ha decidido.

El representante McReynolds declaró ante la Subcomisión de aranceles de la Comisión económica que la ley Hawley-Smoot es «injusta» y aseguró que el descontento americano con motivo de los altos aranceles proteccionistas fué «un importante factor» que contribuyó a la elección del presidente Roosevelt.

Míster McReynolds, que es partidario acérrimo del criterio arancelario del secretario Hull, dijo que no tenía duda alguna de que el Congreso aprobaría una ley dando a míster Roosevelt carta blanca en materia de aranceles; mas «a causa de las condiciones existentes era necesario permitir el aplazamiento de las sesiones congresionales».

«Nuestro Congreso está al lado de nuestro presidente y estoy seguro de que los acuerdos que sean aprobados por el jefe del Ejecutivo serán ratificados por el Congreso», agregó.

La Comisión económica está lejos de ponerse de acuerdo sobre la política arancelaria. La proposición americana para la eliminación de las discriminaciones arancelaries es la su gestión más tangible que se ha hecho hasta ahora.

Las deliberaciones de las cuatro potencias trigueras para restringir la producción y la exportación encuentran grandes dificultades y con tal motivo se ha acordado un receso de las sesiones hasta julio, en que se conocerá exactamente el monto de la cosecha de este año.

Una nota de optimismo fué dada hoy por Raymond Moley, subsecretario de Estado, que se dirige a esta capital para unirse a la delegación americana.

«Se están haciendo progresos definitivos de acuerdo con el programa original» dijo Mr. Moley en Cohn, Irlanda, antes de que el vapor «Manhattan» llegará a Plymouth, donde desembarcó para hacer el resto del viaje a esta capital en tren.

Cordell Hull también manifiesta estar resuelto a que triunfe la conferencia, en un discurso que pronunció en un banquete dado por la Sociedad de Peregrinos a los delegados de Wáshington.

«La conferencia mundial no fracasará porque no se atreverá a fracasar», dijo el secretario Hull a una distinguida reunión, de la que formaban parte el primer ministro Mac Donald y Lord Reading, ex embajador en Wáshington.

Personas bien informadas decían esta noche que las autoridades financieras británicas se han negado a comprometerse en acuerdos sobre la estabilización propuestos por los funcionarios de los bancos de emisión de Francia, Holanda, Bélgica y Suiza.

Estos cuatro bancos y las delegaciones de dichos países se oponen a seguir el programa de los Estados Unidos para restaurar los precios de los artículos de consumo y se cree que han llegado al acuerdo de fortificar sus divisas contra los ataques de los especuladores.

Gran Bretaña, que tiene en sus manos la decisión vital, seguía esta noche un curso cauteloso.

En centros importantes de la conferencia se cree que existe la posibilidad de que los Estados Unidos y la Gran Bretaña lleguen a un acuerdo para revaluar sus divisas sobre bases de oro, para expansionar vigorosamente el crédito y poner en ejecución vastos programas de obras públicas.

Los representantes de los Estados Unidos, Inglaterra y Francia han llegado al acuerdo de que el oro debe retirarse de la circulación monetaria y que se utilice exclusivamente para el arreglo de los saldos extranjeros y como garantía de la circulación fiduciaria.

Norman Davis recibió $35.000 por gestionar dos empréstitos a Chile

Entre los clientes favoritos de Morgan estaba el delegado de Roosevelt en Europa, Davis

La Comisión Bancaria del Senado que investiga ciertas actividades de las grandes instituciones de crédito va a someter a interrogatorio a la firma «Kuhn, Loeb and Co.»

WASHINGTON, junio 27 (AP.)— Los investigadores de la Comisión bancaria del Senado decidieron esta tarde someter a interrogatorio a Otto H. Kahn, de la firma Kuhn, Loeb and Company de Nueva York, acerca del pago del impuesto sobre la renta; pero difirieron los trabajos hasta mañana después de enterarse por boca de Khan que Norman H. Davis, embajador extraordinario americano en Europa, había recibido treinta y cinco mil pesos en 1925, por promover empréstitos a Chile.

Kahn hizo esta revelación después de defender la compra y venta de valores sin competencia, durante la cual identificó una numerosa prueba documental, incluso convenios y balances correspondientes al período de 1927 a 1931.

Comenzó diciendo que no era de su agrado tratar de los empréstitos chilenos suscritos por su firma y el Guaranty Trust Company, de Nueva York, porque había un punto doloroso y tratarse de la única emisión extranjera colocada por su firma que había suspendido el pago de los intereses.

Dijo que Davis, cuyo nombre figuró recientemente entre los clientes favorecidos de J. P. Morgan and Company, a quien se le permitió la compra de valores a bajo precio, recibió la suma de treinta y cinco mil pesos en relación con sus gestiones para el empréstito de veinte millones de pesos al Banco Hipotecario de Chile y otro empréstito cuya cifra no se reveló.

Con anterioridad Kahn dijo cómo su firma, organizada allá por los tiempos en que él nacía en Alemania y a la que se unió hace treinta y seis años, ha dependido exclusivamente en su reputación para comprar y vender valores, especialmente de ferrocarriles.

La competencia entre los bancos, dijo que ha resultado siempre desastrosa tanto para el público como para la corporación que recibía el préstamo.

Según los estatutos de la firma ningún director puede hacer inversiones si no tiene la autorización de la mayoría ni puede especular directa o indirectamente en acciones o bonos.

La orden de arresto dictada contra Murray Humphreys, «enemigo público número 1» lo convierte en otro «Al» Capone, y, si es condenado, cumplirá 16 años de prisión y tendrá que pagar una multa de cuarenta mil pesos

CHICAGO, junio 27 AP.—El gobierno federal procesó hoy a Murray Humphreys, enemigo público No. 1, y sucesor de Al Capone, dictándose inmediatamente orden de arresto contra el famoso hampón.

Las autoridades federales emplearon el mismo método para contra Humphreys que el que emplearon contra Al Capone, pues lo acusaron de haber evadido el pago de $26.108 por concepto de impuesto sobre rentas personales durante los últimos tres años.

Capone fué condenado a once años de prisión y a pagar una multa de 60.000 pesos.

Si Humphreys es condenado, se verá confrontado por una condena de 16 años en la penitenciaria y 40.000 pesos de multa.

DOUGLAS FAIRBANKS, JR. CONTINUA LO MISMO DE LA PULMONIA QUE SUFRE

NUEVA YORK, junio 27. (AP.)— Los médicos que asisten a Douglas Fairbanks, Jr., que está sufriendo un ataque de pulmonía, anunciaron hoy que el estado del conocido actor seguía igual.

Aunque pasó el día de hoy bastante tranquilo, su padrastro, Jack Whiting, declaró que no podía recibir a ningún visitante.

La suspensión de las obras del "Normandie", el trasatlántico más veloz del mundo, es causa de una gran manifestación francesa

Más de dos mil desocupados iniciaron la marcha a Nantes a exteriorizar su protesta

SAVENAY, Francia, junio 27. —(AP.)— Más de dos mil desocupados, organizados en una enorme manifestación, caminaron hoy una distancia de veinticinco millas desde Saint Nazaire a la aldea de Le Temple, en su marcha hacia Nantes para protestar contra la suspensión de las obras del nuevo trasatlántico francés «Normandie».

Varios camiones cargados de comestibles, vino y catres, donados por los comerciantes de Saint Nazaire, junto con más de veinte cocinas de campaña, iban a la vanguardia. Los manifestantes descansaron por espacio de dos horas en el pueblo de Blanche Coronne, donde almorzaron.

El ejército de desocupados espera llegar a Nantes pasado mañana. Los manifestantes llevan estandartes rojos y entonan el himno «Internacional».

Las obras del «Normandie», que se espera sea el trasatlántico más veloz del mundo, fueron suspendidas debido a ciertos rumores de que había un complot para incendiarlo igual que al «Atlantique», que se quemó el año pasado.

Tres aviadores realizaron el vuelo sin escalas de New York hasta Haití

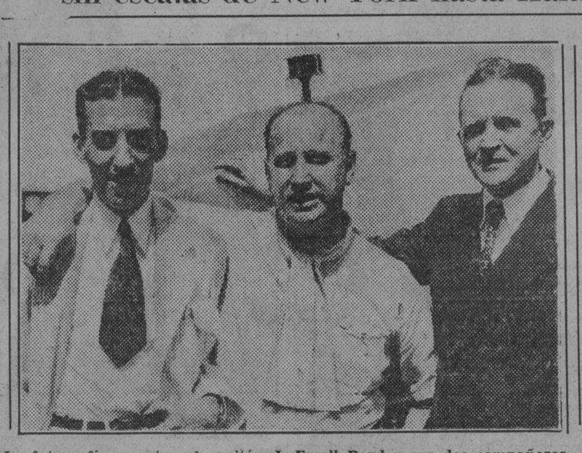

La fotografía muestra al capitán J. Erroll Boyd y sus dos compañeros, Robert C. Lyon (izquierda) y Harold P. Davis (derecha), que recientemente realizaron el vuelo sin escalas de Nueva York a Haití. La fotografía fué tomada en el aerodromo de F. Bennet, poco antes de la partida.

Protestas de Panamá contra los E. Unidos

Se acusa a esta nación de haber ocupado terreno de Panamá y obstruir el paso

COLON, Panamá, junio 27.—AP.— La acción del gobierno americano de la Zona del Canal, al ordenar la construcción de un pasaje techado que va desde el Hospital de Colón, institución americana, a una clínica situada al otro lado de la calle, cruzando por territorio panameño y obstruyendo el tráfico, fué objeto de una protesta por parte del jefe del cuerpo de bomberos de la ciudad de Colón.

Augusto Cervera, gobernador de Colón, expresó la siguiente opinión: «Esta acción del gobierno americano es contraria a nuestras leyes y perjudica nuestra soberanía. El hecho de que hayamos hecho ciertas concesiones ha sido perjudicial para Panamá, y ha hecho creer a los Estados Unidos que ha adquirido derechos sobre nuestro territorio».

Hubo fraudes electorales en El Uruguay

En los distritos donde se prueben irregularidades se anulará la votación hecha

MONTEVIDEO, junio 27.—AP.— En vista de las declaraciones publicadas en la prensa de la oposición, al efecto de que se cometieron fraudes en la elección de la Asamblea Constituyente celebrada el domingo, el gobierno declaró esta noche que en los distritos donde se compruebe que hayan ocurrido irregularidades, la votación será cancelada castigándose severamente a los autores.

De acuerdo con las últimas informaciones semioficiales, los partidos han obtenido la siguiente cantidad de escaños en las elecciones:

Colorados: 151; nacionalistas: 115; Unión Cívica: 12; Comunistas 6.

Se anunció oficialmente que el total de votos en todo el país ha sido de 240.519, lo cual representa aproximadamente el 60 por ciento del electorado.

EL PARTIDO MONARQUICO DE HUNGRIA HA QUEDADO YA REORGANIZADO AYER

BUDAPES, junio 27. (AP.) — Un grupo de tradicionalistas, durante la sesión extraordinaria del Parlamento esta noche, acordó formar el Partido Nacional Popular, que tendrá por objeto la restauración de la monarquía húngara.

EL SECUESTRADOR DE FAVELUKES, CONDENADO A 16 AÑOS DE PRISION

BUENOS AIRES, junio 27. (AP.) Ha terminado la sensacional causa por el secuestro del doctor Jaime Favelukes, hecho que se registró el 3 de octubre de 1932, con un veredicto de culpabilidad contra el principal secuestrador, Felipe Tomaselli, que ha sido condenado a dieciseis años de prisión.

Favelukes fué puesto en libertad por los secuestradores cinco días después, pero la familia no pagó los cien mil pesos que le exigían por el rescate.

SALIO DE CALCUTA, EN SU VUELO A INGLATERRA EL AVIADOR Ch. T. P. ULM

CALCUTTA, India, miércoles, junio 28. (AP.) — El capitán Charles T. P. Ulm, aviador australiano que está efectuando un vuelo de Australia a Inglaterra, partió esta mañana en dirección a Karachi.

Llegó ayer a Calcutta procedente de Rangoon.

Ha sido demorado por varios días el vuelo de la flotilla aérea italiana hasta Chicago

Los aviadores recibieron orden de acudir hoy para las prácticas de despegue

ORBETELLO, Italia, iércoles, junio 28.—AP.—Los aviadores italianos que participarán en el vuelo con etapas a la exposición de Chicago, se levantaron esta madrugada a las cuatro, de acuerdo con las instrucciones dadas por el Ministro de Aviación, general Italo Balbo, que personalmente irá al frente de la escuadrilla de 25 aviones. El general Balbo declaró que había dado la orden mencionada con el fin de realizar prácticas de despegue.

Gran número de periodistas y fotógrafos estaban presentes.

El vuelo ha sido demorado varios días a causa del mal estado del tiempo en la ruta.

No obstante la hora, y el hecho de que el general Balbo había declarado enfáticamente que sólo se trataba de una práctica, una enorme muchedumbre se reunió en el campo de aviación para ovacionar a los pilotos.

TERMINO LA HUELGA EN LAS PLANTACIONES DE CAÑA DE ISLAS HAWAI

HONOLULU, Hawaii, Junio 27. — (AP.) — Todos los filipinos que trabajan en las plantaciones de caña azucarera han vuelto hoy a sus tareas, poniendo fin a la huelga que declararon ayer trescientos obreros en Waimanalo.

UN PADRE DE FAMILIA QUE ENVIUDO Y QUEDO SIN TRABAJO SE HA SUICIDADO

CAMDEN, N. J., junio 27. (AP) — El cadáver de un padre de familia, de 40 años de edad, que se quedó viudo hace cinco meses, y que recientemente cumplió condena por robarse varias botellas de leche para dar que comer a sus dos pequeños hijos, fué hallado hoy en una habitación de su residencia, que estaba completamente llena de gas.

La policía dice que el suicida, que se llamaba Wesley G. Moore, había estado muerto desde el sábado. Se hallaron dos notas en la habitación, una de ellas, diciendo: «Si no me hubieran quitado mis hijos nunca me hubiera suicidado».

Chile adopta varias medidas de salubridad

Los radicales chilenos pedirán la rebaja del sueldo a los militares

SANTIAGO DE CHILE, junio 27. AP.—Las autoridades sanitarias han ordenado que los teatros sean desinfectados después de cada función por tiempo indefinido con motivo de la epidemia de tifus que se registra en esta capital.

Los tranvías y guaguas son desinfectadas cuatro veces al día.

LOS RADICALES PEDIRAN REBAJA DE SUELDOS PARA LOS MILITARES

SANTIAGO DE CHILE, junio 27.—AP.—El partido radical espera nombrar a Juan E. Montero, presidente honorario del mismo en la convención de Viña del Mar, que se celebrará el domingo.

Alfredo G. Bravo será elegido probablemente para el cargo de presidente de la convención.

Los senadores radicales se preparan para oponerse a los sueldos de los capellanes castrenses y pedirán que se rebajen los sueldos a los oficiales y jefes del Ejército cuando los presupuestos, que han sido aprobados por la Cámara de los Diputados, sean estudiados por la Alta Cámara

UN MUERTO Y CINCO HERIDOS A CAUSA DE UNA HUELGA POLACA

KIELCE, Polonia, Junio 27. (AP.) Un hombre resultó muerto y cinco heridos, debido a una mala interpretación hoy, después de que las autoridades habían logrado solucionar pacíficamente un conflicto obrero en una calera cercana.

Un funcionario del gobierno, viendo a un delegado de los huelguistas que se dirigía caminando al pueblo, ofreció llevarlo en su máquina. Los huelguistas, creyendo que su compañero iba arrestado asaltaron la máquina, provocando un serio desorden, con trágicas consecuencias.

Tristezas de soberanos

Por Gastón MORA

HACE ya mucho tiempo que un periodista, que vió al ex-Kaiser Guillermo Hohenzollern, en su modesto retiro de Holanda, señaló la profunda tristeza que se reflejaba en el semblante del antiguo Emperador de Alemania. Nosotros, con tal motivo, hubimos de escribir un artículo en el que hablábamos de las grandes tristezas de algunos personajes históricos. Ante la del ex-kaiser nos inclinábamos con respeto; con el que inspiran y se merecen todas las tristezas. Todas son respetables. Ahora otro escritor habla de la que deprime el alma del ex-Soberano, y recuerda la de Napoleón, en «la solitaria isla de Santa Elena» perdida en las inmensidades del Atlántico».

Repetimos que todas las tristezas son respetables. Sublime, divina fué la de Jesús, en el Huerto, cuando exclamó: «Triste está mi ánimo hasta la muerte». La tristeza la produce el infortunio. La desgracia la engendra. Pero hay alguna diferencia entre la tristeza del «Señor de la Guerra» de principios del pasado siglo diez y nueve, y la tristeza del «Señor de la Guerra» de los comienzos de la actual centuria. La del ex-Kaiser tiene que ser; debe ser mucho mayor. En efecto, Napoleón para consolarse, para reconfortarse se diría que él dió a Francia días de gloria esplendorosa, haciéndola dueña, de facto, de Europa. Que la hizo la primer potencia militar del mundo. Que le dió tres capitales: París, Roma y Amsterdan. Que a su hermano Luís lo hizo Rey de Holanda. Que a su hermano Jerónimo le dió el reino de **Westfalia**. Que a su hermano José lo colocó en el Trono de San Fernando. Que a su Mariscal Bernadotte lo situó entre los Reyes. ciñéndole la corona de Suecia.

x x x

Pero el ex-Kaiser se sentirá profundamente entristecido recordando que perdió la guerra de 1914 a 1918; que perdió la Corona imperial y real; que Alemania perdió territorios europeos—Alsacia, Lorena, Polonia Schleswig-Holstein—y territorios coloniales; que perdió su gran flota de guerra; que ha tenido que pagar fuertes reparaciones a sus vencedores; que el comercio internacional alemán ha descendido extraordinariamente. Y que, como consecuencia de tamaña derrota, Alemania es una República; Rusia es otra República; Austria, reducida a un mínimum territorial, en otra República Lo que la lucha política nunca hubiera conseguido—la caída de esos tres imperios y su sustitución por repúblicas—lo ha conseguido el vencimiento de Alemania en la Gran Guerra. «¡Ironías de los acontecimientos!», que dijo Lamartine.

x x x

Nadie sabe, dice la sabiduría popular—en un conocido refrán —para quién trabaja. Hé ahí a un ilustre soberano, cual lo fué Guillermo Segundo, de Hohenzollern, el jefe insigne de una insigne familia imperial y real; a un Emperador y Rey en una gran nación tradicionalmente monárquica, autocrática, conservadora, la quintaesencia del autoritarismo y de la disciplina, hé ahí a ese hombre sentado en el que era el Primer Trono del Mundo, trabajando, sin saberlo, sin sospecharlo, por el hundimiento de tres imperios formidables; por el advenimiento de tres Repúblicas. Hé ahí la prueba de que existe, como decía Emerson, una ley superior a nuestra voluntad, que dirige o regula los acontecimientos Cuando Guillermo Segundo, Emperador de Alemania y Rey de Prusia creía trabajar por la grandeza, el esplendor, el fortalecimiento de su imperio alemán y de su monarquía prusiana, trabaja, realmente, sin que se lo imaginase, por la destrucción de sus reinos por la destrucción de Rusia y Austria. La república, que nunca la hubieran podido establecer en Alemania, Rusia y Austria los republicanos, ni los socialistas, ni los comunistas, es un hecho, una realidad en esas tres naciones por la acción del Destino, por obra del Destino, que se valió, para ellos para realizar sus fines, de un Emperador-Rey. ¡Qué gran lección, qué gran enseñanza filosófica encierra la terrible tragedia que indicamos! El poderoso Soberano que creyó **servir** la causa del imperio, de la realeza, de la autocracia, lo que hizo fué, sin saberlo, **desservirla**, dando lugar a que todo eso se destruyese y advinieran tres regímenes republicanos.

M.E.C.D. 2016

SUPLEMENTO DIARIO EN ROTOGRABADO; DE ACTUALIDAD MUNDIAL

DIARIO DE LA MARINA

HABANA, MIERCOLES, 28 DE JULIO DE 1933

PARA ASUNTOS RELACIONADOS CON EL DEPARTAMENTO GRAFICO llamar al Teléfono M-3775

EL GENERAL Italo Balbo, Jefe del Ministerio de Aeronáutica Italiana, pasando revista al conjunto de aviadores, mecánicos y oficiales observadores que tripularán los hidroplanos que desde la base de Orbetello iniciarán el vuelo hasta Chicago

(FOTOS WIDE WORLD)

SOBRE el soberbio edificio de Los Estados, de la Exposición "Un Siglo de Progreso", en la ciudad de Chicago, el dirigible "Macon" vuela majestuosamente como para desmentir ante el mundo los rumores de su supuesto desastre, noticia que fué trasmitida un día antes de este vuelo

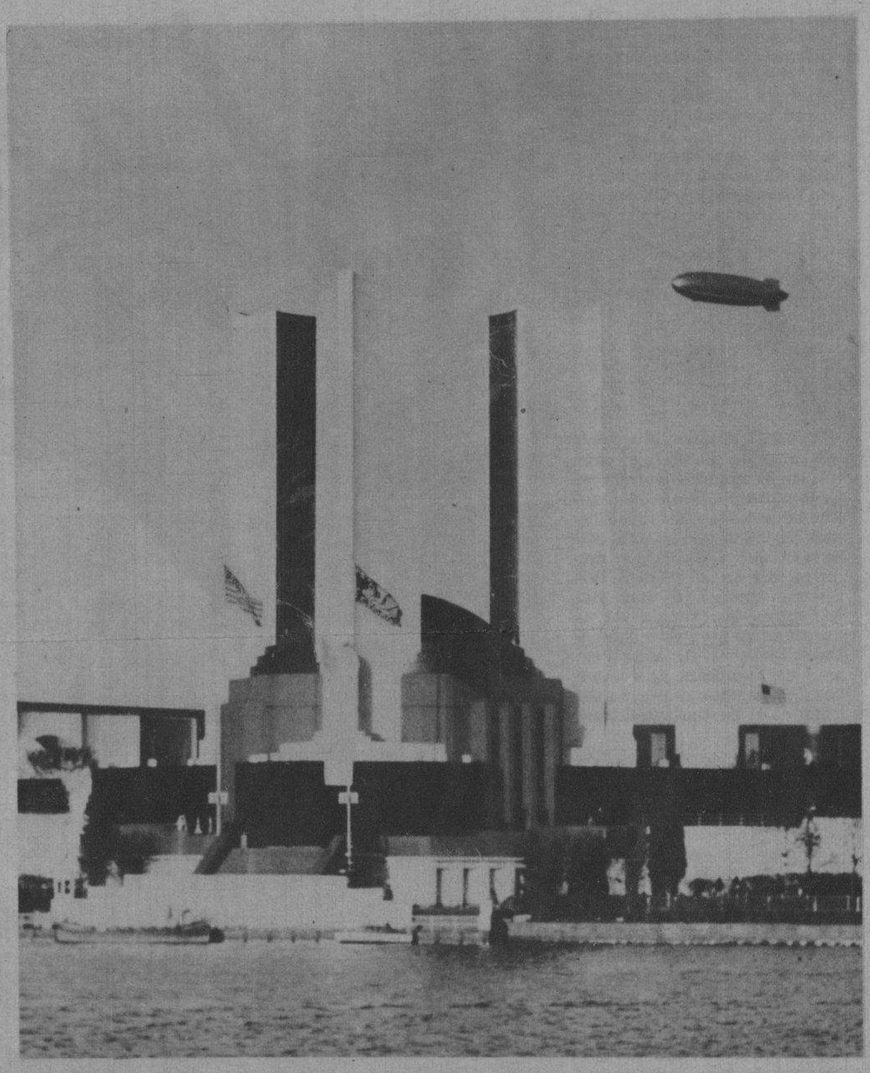

EN LA MADRUGADA de hoy debe haber salido del Lago Orbetello la flotilla de hidroaviones italianos que al mando del general Italo Balbo harán el vuelo hasta Chicago por la ruta del mar del Norte. La arrancada ha sido suspendida dos veces a causa de las malas condiciones del tiempo

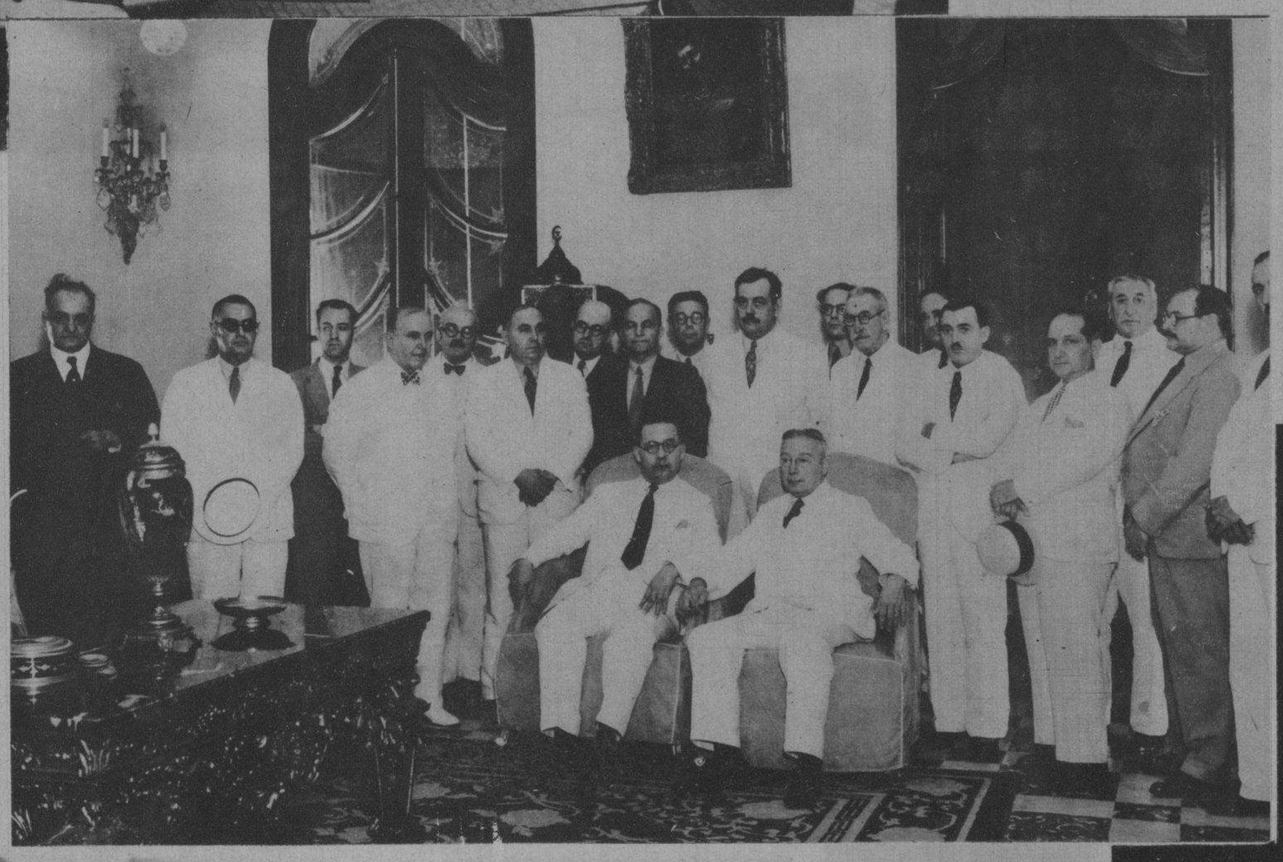

EL EMBAJADOR de México, Lcdo. Cienfuegos Camús, recibió en el edificio de la Embajada la visita de su colega español don Luciano López Ferrer, quien llegó acompañado por una nutrida comisión de personalidades de la colonia para hacer presente su reconocimiento al Gobierno de México por su fraternal actuación con motivo de la pérdida del "Cuatro Vientos"

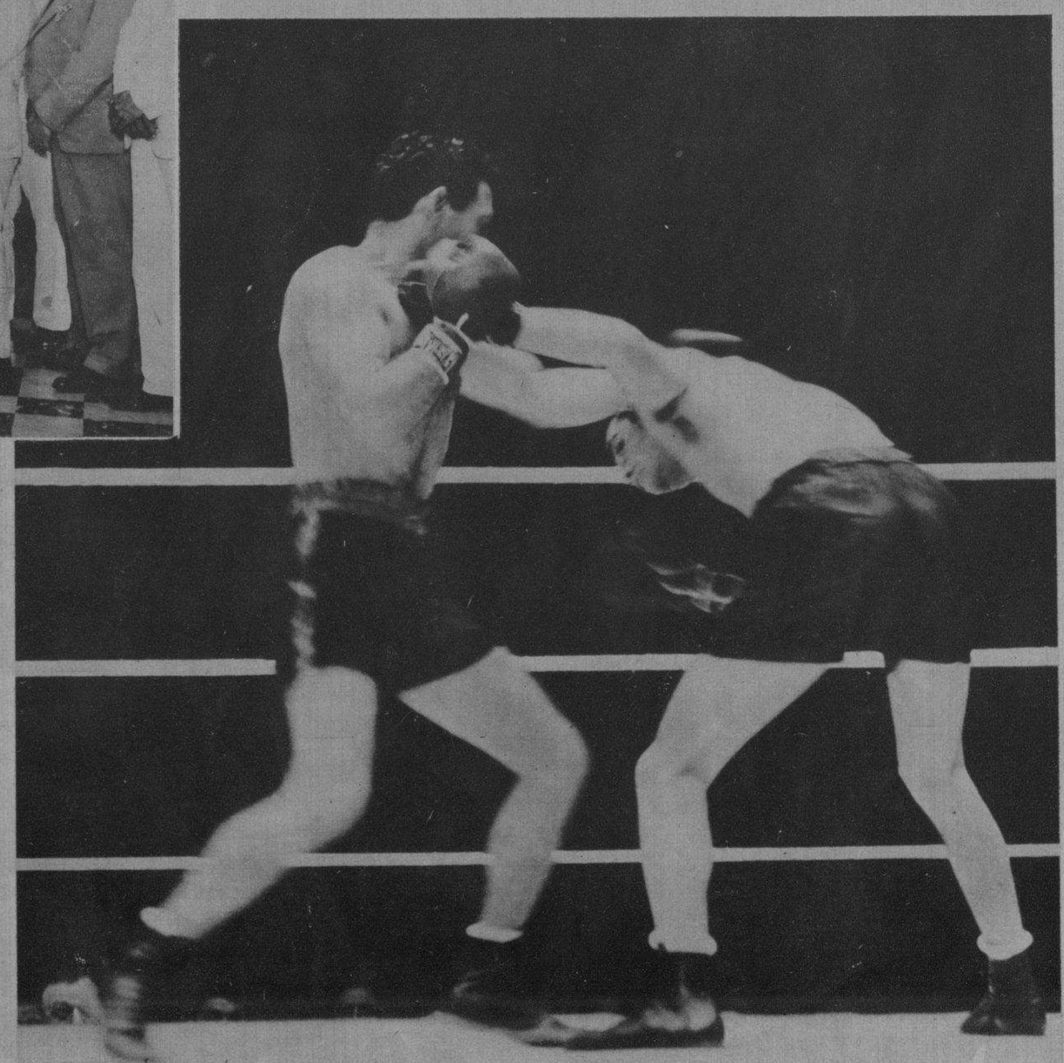

(FOTOS: B. V. B.)

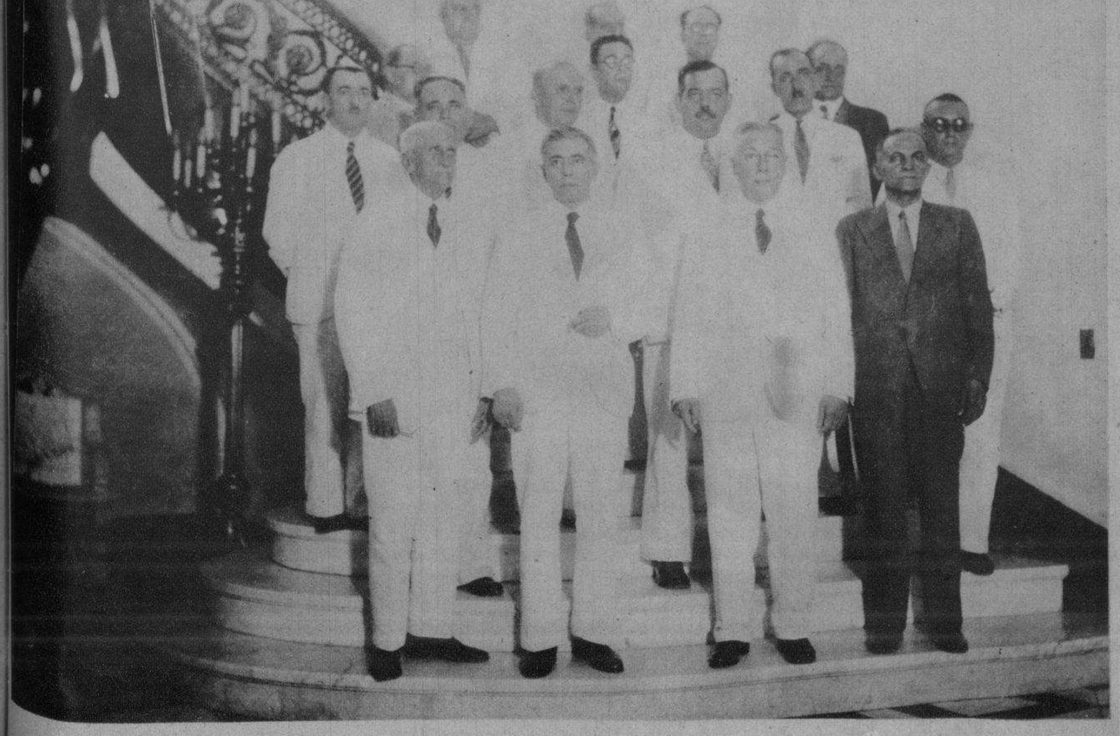

LOS PRESIDENTES de las Sociedades Españolas reunidos en el edificio de la Embajada de España con el Embajador don Luciano López Ferrer, con el objeto de tomar acuerdos en relación con los incidentes surgidos con motivo del vuelo Habana-México de los aviadores Barberán y Collar, y de la desaparición de los heroicos tripulantes del "Cuatro Vientos"

INTERESANTISIMA instantánea del match entre Barney Ross, el jovencito de Chicago, y Tony Canzoneri, campeón del mundo de los pesos ligeros, que perdió su título por decisión

M.E.C.D. 2016

HE AQUI una exótica flor conseguida tras pacientes esfuerzos de los más notables floricultores del mundo. Su blancura de nieve, la transparencia de sus pétalos y su suavidad de raso le han conquistado una marcada predilección entre el público. En la Exposción de Chicago le fué conferida el primer premio a la variedad Hansena Brand, obtenida en los jardines de Fariboult, Minn., que aparece en esta fotografía

HE AQUI las nuevas Baby-Stars proclamadas por los Estudios Warner de Hollywood, que empezarán este año a desempeñar papeles estelares en las nuevas producciones de esa Compañía. No damos sus nombres porque probablemente los agentes de publicidad no se conformarán con esos "Smith" y esos "Brown" vulgares y plebeyos... y en los programas figurarán con otros nombres más "onomatopéyicos"

HE AQUI el único especimen de orquídea blanca que existe en el mundo, lograda en la República de Colombia, que fué llevada a los Estados Unidos. Hijos de esa planta primitiva que floreció por primera vez en el año de 1910 fueron vendidos a unos floricultores de Francia por la cantidad de $10.000.00 quienes los trapasaron al barón Fermin de Lambeau. El nombre técnico de esta nueva variedad es el de Catleya-Gigas

(FOTOS WIDE WORLD)

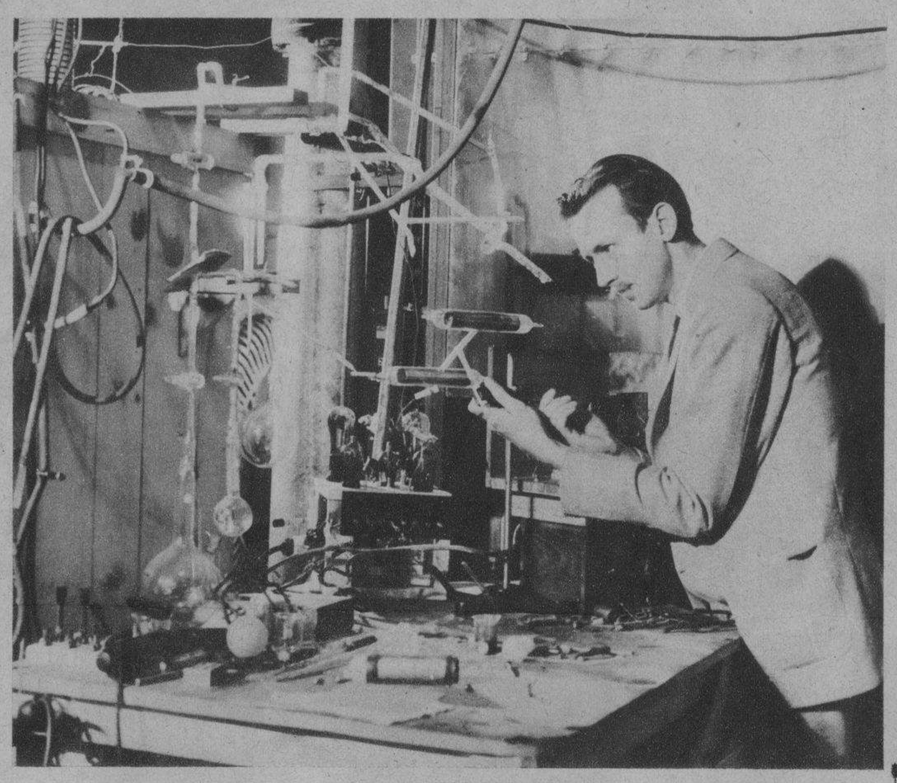

GRACIAS a los esfuerzos científicos de un antiguo miembro de la nobleza rusa, el sabio profesor S. A. Korff en sus laboratorios de Pasadena, California, será posible "oir" el continuo bombardeo de los rayos cósmicos sobre la tierra. En la fotografía aparece el Dr. Korff trabajando en su laboratorio

ANTE EL AVANCE impetuoso de las fuerzas japonesas sobre Peking, las autoridades de la ciudad se propusieron salvar los tesoros artísticos que encierran los templos y los museos de la ciudad sagrada. Más de cinco mil cajas como las que muestra la fotografía, conteniendo objetos de bronce, de oro, de porcelana, de jade y de marfil fueron embarcados para Nanking. El cargamento estaba valuado en más de diez millones de dólares

LA INQUIETANTE belleza de Jean Harlow ha servido al notable artista latino Julio de Diego para hacer el cartel oficial del Festival Carnavalesco de Los Angeles. De Diego ha realizado una serie de trabajos artísticos para la Exposición de Chicago, "Un Siglo de Progreso", que han sido muy celebrados

M.E.C.D. 2016

EL EX-DIRECTOR de Seguridad Don Arturo Menéndez, después de haber obtenido la libertad, se dirigió a Barcelona donde aparece a su llegada rodeado de amigos e infinidad de admiradores que lo aplaudieron al reconocerlo

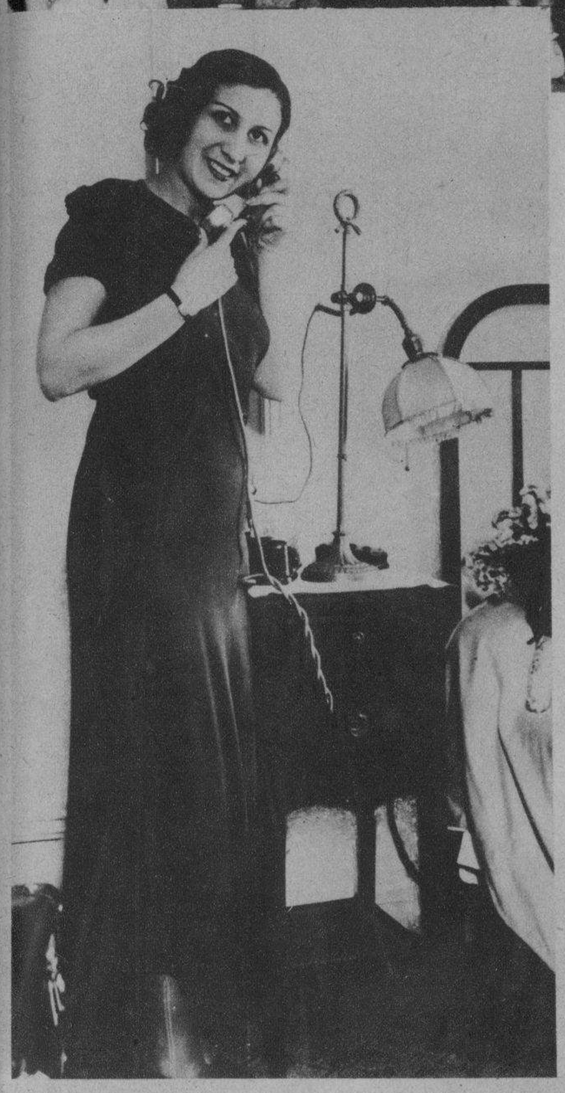

UNA DE LAS fuertes competidoras en el Concurso de Bellezas celebrado en Madrid para la elección de Miss Europa, fué esta lindísima trigueña, originaria de Turquía que responde al poético nombre de Miss Nazire Hanim, culta y distinguida señorita

(FOTOS: AGENCIA ESPAÑOLA)

VISITA del Sr. Maciá a Madrid. La foto muestra el momento en que el destacado líder catalanista llegó a la estación, en la cual le esperaban el Ministro de Gobernación, Sr. Casares Quiroga, y otras distinguidas personalidades del Gobierno actual

HE AQUI al Presidente de la República Española, don Niceto Alcalá Zamora, rodeado de su distinguida familia, para la cual, por su ferviente catolicismo, ha sido un verdadero drama la firma de la ley de Confecciones y Congregaciones y la subsiguiente Excomunión Papal

(FOTOS ESPECIAL)

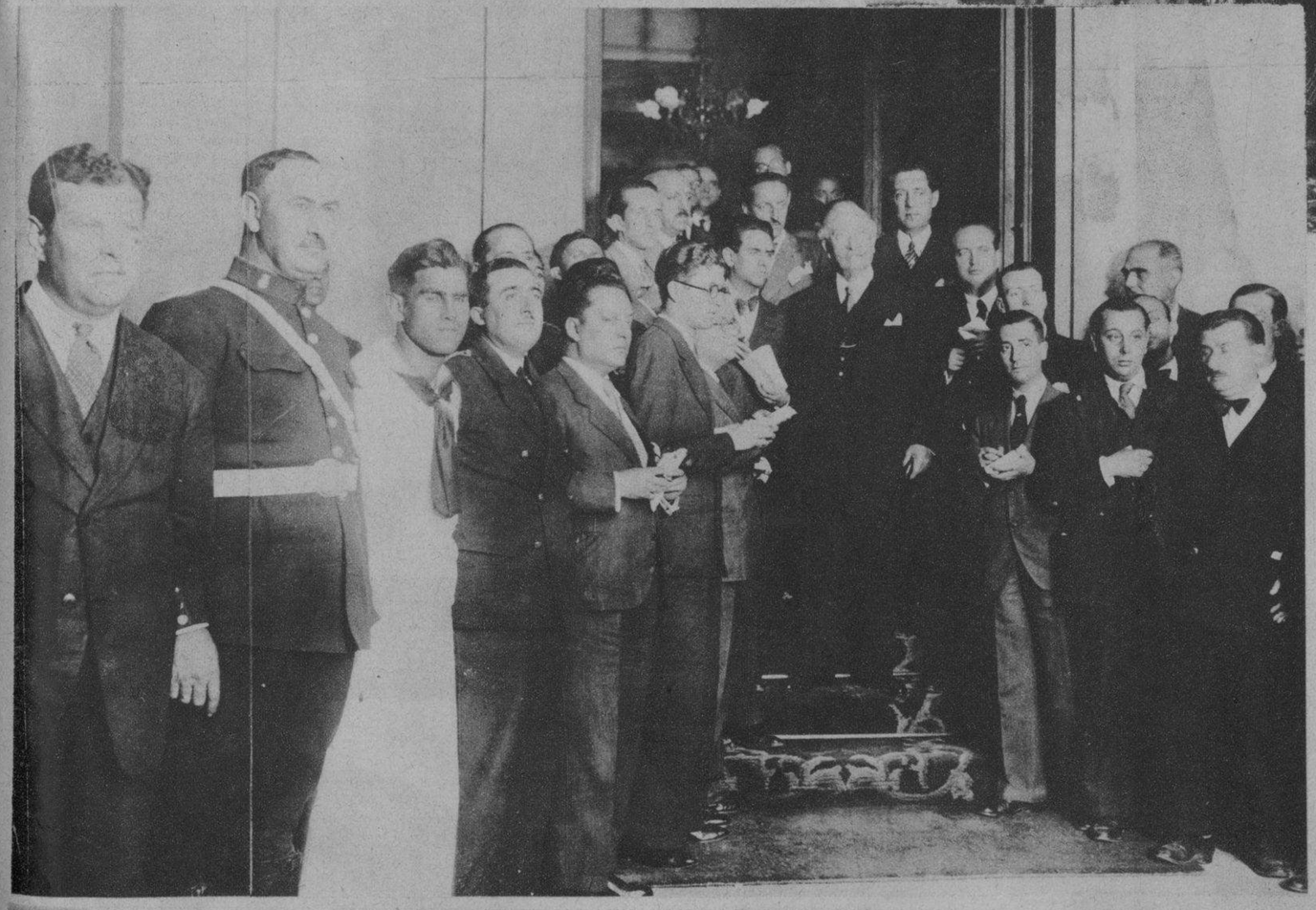

DON ALEJANDRO Lerroux, Jefe del Partido Radical y una de las figuras más conspícuas de la política española, saliendo del Palacio Presidencial en Madrid después de haber celebrado una extensa conferencia con el Primer Magistrado de la nación Sr. Niceto Alcalá Zamora, en los días de la crisis ministerial, que pudo ser conjurada al volver el Premier Azaña a hacerse cargo de la Jefatura del Gobierno

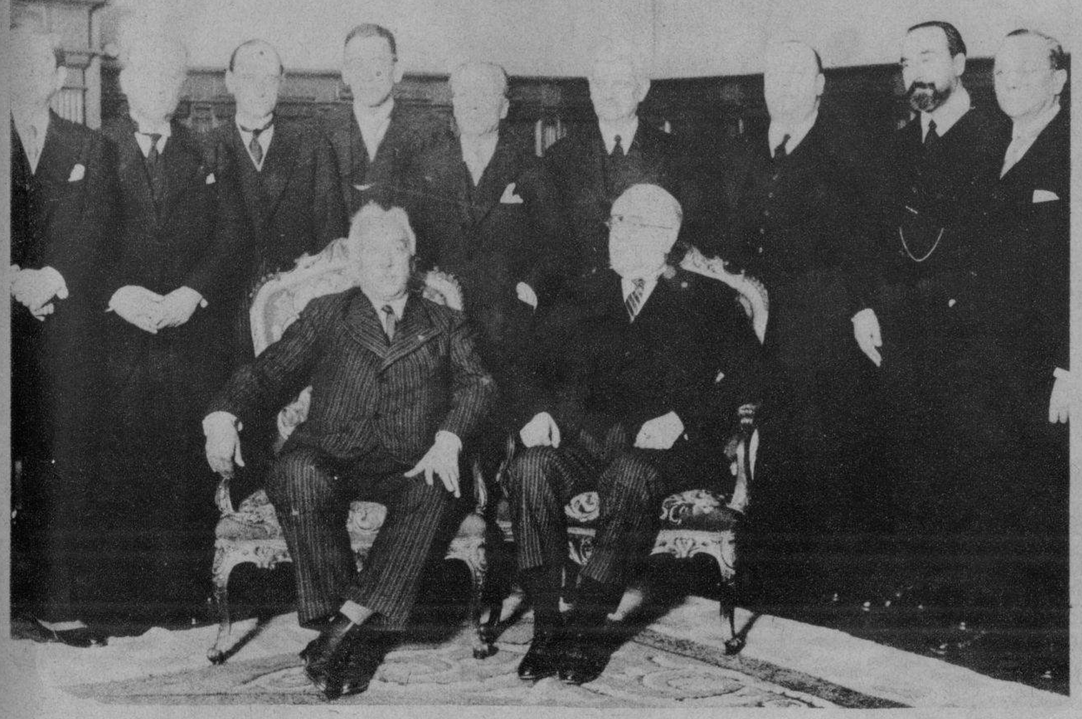

HE AQUI UNA FOTO histórica de los miembros del Gabinete dimisionario de Azaña, en la reciente crisis política que pudo ser solucionada volviendo dicho Premier al Gobierno casi con el mismo Gabinete que presentó la renuncia

M.E.C.D. 2016

EL INTERES despertado por la desaparición de los heroicos aviadores españoles Barberán y Collar, mantenía ante nuestras pizarras de rotograbado una gran cantidad de público de día y de noche

LADISLAUS Steinhart, violinista, y Pablo Miquel, acompañante, que ofrecieron un recital de violín en el Teatro Auditorium de esta capital.

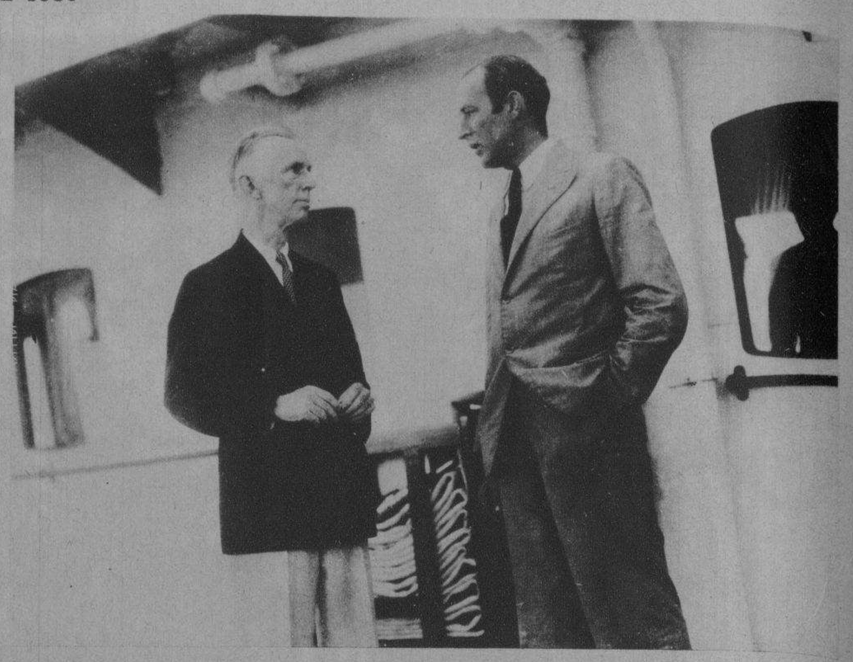

MR. LEE MC BAIN, experto electoral norteamericano, cuyos servicios han sido contratados por el Gobierno para estudiar las reformas en nuestro Código Electoral. En la foto aparece acompañado por el Secretario de la Embajada de su país, Mr. Henderson

EL JOVEN dibujante y caricaturista Marcos A. Llaneras y Sierra, que acaba de publicar un libro de caricaturas titulado "Ensayos Caricaturescos", donde aparecen las siluetas de conocidas personalidades de nuestro mundo social y político

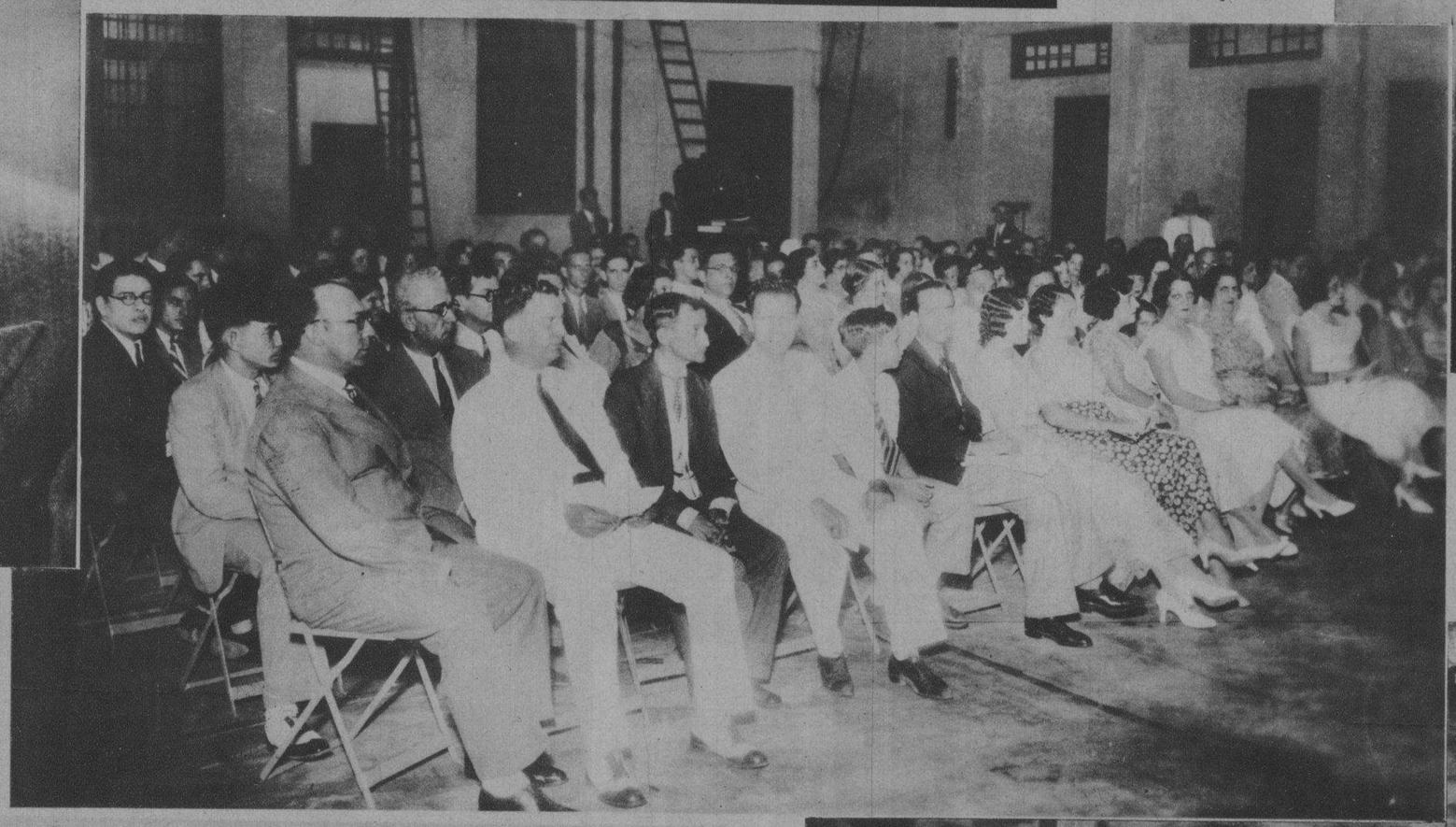

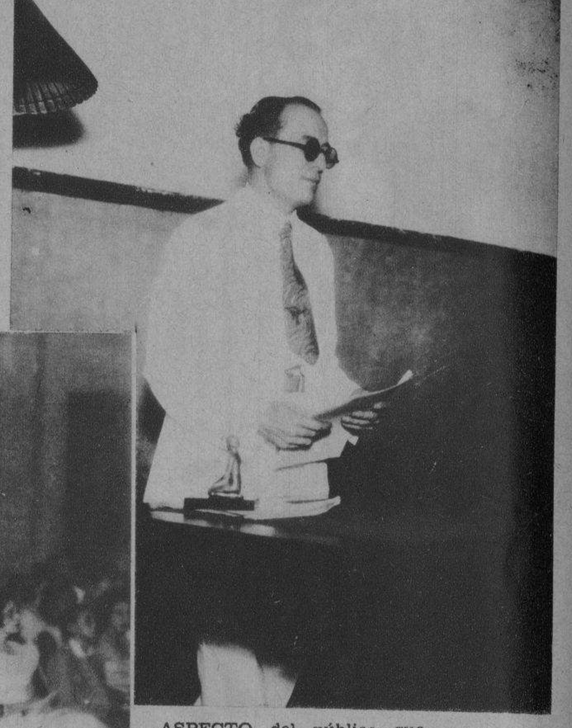

ASPECTO del público que asistió a la conferencia ofrecida en los salones del Cuban Telephone por el Sr. Vicente Esteban, enfermero graduado. Se ve en primer término a los señores Manuel García Rodríguez, en representación del señor Blanco Herrera, y Sr. Gálvez, Presidente de dicho Club, que cedió sus salones para la conferencia

EL SR. Vicente Esteban, enfermero graduado, valioso auxiliar del Dr. O. Montoro, disertando acerca de "Higiene Alimenticia" y de los valores calóricos y vitamínicos de la Maltina Vitaminada, en la velada celebrada en el Club Cuban Telephone

LINDAS señoritas de Manzanillo, Oriente, que resultaron electas en el Concurso de Simpatía propiciado por la Estación C. M. K. M. de aquella ciudad. Forman el grupo Sira Fernández, Lucerna Blanco, Otilia Aguirre, Cuca Rovira y Olga León
(Foto Mexicana)

(FOTOS ESPECIAL)

GRUPO de distinguidas señoritas fundadoras de la Sociedad Filantrópica Copista, que tomarán a su cargo la tarea de escribir en el alfabeto especial para ciegos las obras más notables de la literatura contemporánea, con destino a la Institución "Varona Suárez". Son ellas: Carito Otriz, Josefina Arellano, Alicia Pedroso, Luisita Caballero y Alicia Crabb

(FOTOS B. V. B.)

GRUPO de artistas que contribuyeron al éxito de la velada en los salones del Club Cuban Telephone. Sra. Josefina Villalta (tiple), Sr. Guyún (guitarrista), Sr. Gaspar Betancourt (imitador), señores Carlos Fernández y Juan González (pianistas), Sr. Manolo Cías (tenor) y Sr. Manolo García (barítono)

LA DISTINGUIDA y muy bella señorita Mercedes Loynaz y Perdomo que en la mañana del próximo domingo contraerá matrimonio, en la Capilla del Colegio de la Salle, con el joven Jorge Luis Isasi y Batlle

Impreso en los talleres del DIARIO DE LA MARINA. Habana, Cuba.

M.E.C.D. 2016