1A SECCION

SERVICIO DE THE ASSOCIATED PRESS
Esta queda autorizada para usar nuestro servicio y noticias de información.
HILO DIRECTO CON NUEVA YORK

DIARIO DE LA MARINA

El DIARIO DE LA MARINA es el periódico más antiguo de Cuba. Fué fundado en el año mil ochocientos treinta y dos.
SERVICIOS ESPECIALES DE ESPAÑA

1A SECCION

AÑO CIENTO UNO.—NUMERO 173. ACOGIDO A LA FRANQUICIA POSTAL HABANA, VIERNES, 23 DE JUNIO DE 1933.—EL SAGRADO CORAZON DE JESUS. TIEMPO PARA HOY: VARIABLE EJEMPLAR: 5 CENTAVOS

Disuelta la Junta Revolucionaria cubana establecida en New York, casi todos los grupos oposicionistas aceptan la mediacion

(COLUMNAS 7 Y 8)

BARBERAN Y COLLAR LLEVABAN PROVISIONES PARA OCHO DIAS

INICIADA LA BUSQUEDA EN AGUAS DEL GOLFO DE CAMPECHE, DONDE SE CREE POSIBLE HAYAN CAIDO Y ESTEN FLOTANDO

IMPRESIONES

SOBRE las mismas tierras en que Hernán Cortés apuró el cáliz de su amargura al pie de un árbol en una noche triste, los dos esforzados españoles, caballeros andantes del aire, quedaron maltrechos por un revés de la suerte veleidosa.

No podrían los aviadores excusar el triste fin de la noble aventura alegando, como el gran Felipe, que no era su empresa la de luchar contra los elementos, porque son los elementos los enemigos a vencer en esta guerra de conquista en que el hombre disputa a las aves el imperio que les pertenece.

Pero si en la aviación experimental cada vuelo es una batalla, ellos ganaron una de las más famosas que se recuerdan, para rendirse más tarde en la final escaramuza baladí, como si obedeciesen al signo ineluctable que ordena el desposorio de la Gloria con el Infortunio.

¡Qué página más conmovedora la que han escrito esos hermanos nuestros del otro lado del Atlántico!

Disparados desde España en su Clavileño de metal, como una saeta amorosa atravesaron el océano para venir a clavarse en el corazón de la que en un tiempo fué uno de los más ricos florones de la Corona de Castilla.

Y aquí encendieron las almas de vivos entusiasmos, y aquí cobraron nuevos bríos para rematar su empresa, y de aquí, de la isla encantadora donde zarparon los paladines de Cortés hacia la aventura más extraordinaria que vieron los siglos, se hicieron al aire rumbo al país de leyenda que el gran extremeño y su puñado de héroes anónimos ganaran cuatro siglos atrás para Europa y para la Cruz.

Y, como Icaros infortunados, cayeron Barberán y Collar.

Sus alas no eran de cera, y de sus corazones brotaba la sangre de los que realizaron la conquista de un mundo. No obstante, allí yacen caídos, cual el sublime Caballero de la Triste Figura tras la inefable embestida a los molinos de viento.

Pero en el garabato que forma el terrible montón de hierros del avión inmortal podemos ver la rúbrica de los argonautas al pie de su postrer mensaje, plagio fiel del que el sublime loco exhalara bajo la pesadumbre de su derrota definitiva: "Nuestra hazaña es la más hermosa de la tierra, y nosotros los más desdichados caballeros de este mundo, y no es bien que nuestra desgracia defraude esta verdad...!

Mr. E. P. S.
Empresario de teatros.

Distinguido señor:

Estoy absolutamente seguro de que usted firmó sin leerla la carta-prospecto, que días atrás, se repartió entre las concurrentes a sus teatros. Aseguro que usted no la ha leído porque, según me informan, es usted un buen padre de familia, y, siéndolo, no iba usted a exponerse a que con el mismo derecho, en la misma forma y con igual frescura con que usted se dirige a las mujeres de los que, como yo, asistimos con frecuencia a sus **cines**, se dirigieran los afectados a las honestas mujeres que constituyen su hogar de usted para llevar a su convicción la excelencia de los razonamientos, afirmaciones y prescripciones contenidas en su muy inefable y desvergonzada epístola.

Usted sostiene que "el matrimonio es una lata"; que si no fuera por las cadenas matrimoniales, "él no se hastiaría de ella y ella no se aburriría santamente de él". Porque —sigue usted hablando—«¿hay cosa más insulsa que ir a todas partes con el mismo marido?". Y yo me pregunto: —¿Pero es que el señor S. no sabe que los maridos para hacerse perdonar de sus esposas su insoportable y aburrida presencia las llevan, precisamente, al **cine**? ¿Cuántas veces, sabedor de que la esposa sufre en silencio la terrible tortura de tenerlo a él al lado, no propone el marido irse los dos a ver una película? Pues esa es la base, y no otra, del negocio de usted, Mr. S.: la fatalidad de que la mujer tenga, ¡la pobrecita!, que ir a todas partes con el mismo hombre. De lo contrario, si pudiera salir todas las noches con uno distinto, ¿cree usted que se iría al **cine**?

Pero su carta de usted es tremendamente reveladora para muchos esposos ingenuos que ahora caerán en la cuenta de que vivían en el Limbo. Porque ¿qué marido no se quejará de que su mujer lo tiene "atado corto"? Este, que es un lamento universal, pero que entraña la implícita satisfacción de saberse uno querido y deseado, usted lo ensombrece con estas palabras desoladoras:

"Claro está que ninguna mujer confiesa abiertamente que se aburre de su marido, pero... si usted sufre de hastío conyugal, si usted se rebela contra esos fríos besos de "pariente lejano" que le da su marido, si usted sabe a fondo que él tiene más interés en «otra», si usted sintiese una nueva primavera germinar en su alma, si su marido le dejara libre por unos meses... en fin, si usted no es una de esas esclavas tontas de los convencionalismos matrimoniales... venga a aprender una sana lección de sinceridad en este drama... etc.»

Después de leer esto, ¿qué pensará el marido de su mujer sino que es una solemnísima farsante y simuladora? ¿Qué cabe que replique el esposo a la esposa cuando ella le telefonee a la oficina en súplica de que no deje de ir a almorzar porque el postre está hecho por sus propias manos? Pues lo lógico es que le diga: —¡Anda que te ondulen, so hipócrita!

Pero usted es más explícito. Veamos lo que, cual un San Pablo del celuloide, aconseja usted a nuestras mujeres:

"Cierto es que este drama resulta muy atrevido en su fondo, pero eso es lo que a la mujer le hace falta: quitarse la careta, dejar de ser la mártir que espera al marido que se divierte con otra... buscar ella, en la sensación de un nuevo amor, valor para ir viviendo la vida; confortar su espíritu con las suaves caricias del hombre que realmente la desea...»

Los respetos debidos al público me impiden reproducir el final de este párrafo. Pero creemos que con la muestra sobra. Y si no sobrare, transcribiré uno de los consejos sanísimos que se atreve usted a dar a nuestras mujeres. Helo aquí:

«Comience ahora mismo a ser una mujer moderna y dígale a su marido: «por una vez única, déjame ir sola al cine... y no te asombres si me ves con otro... cuando tú vayas, como siempre, con tu favorita».

"Despierte de su letargo, vea este drama y reaccione ante estas novísimas teorías que son la realidad de la vida, que están de acuerdo con el sentir de la humanidad y que contribuirán a que el amor sea más grato y profundo".

Ante afirmaciones tan rotundas, dichas, de seguro, con la convicción del apóstol que no vacila en practicar sus prédicas, creo que, como quiera que para que las mujeres cambien de hombres hacen falta hombres, habrán de lloverle proposiciones de ciudadanos a la antigua que, no estando dispuestos a dejar con otros al cine a sus mujeres, pero sí acompañar a las mujeres de los otros, se presten a ayudar a usted a hacer buenas sus teorías.

De usted, marido medioeval y sostenedor de **cines**,

J. I. R.

(Vea, en la página 11, el resultado de la iniciativa de la C. M. W., para buscar a los aviadores españoles).

HABRA SESION EXTRAORDINARIA EN EL SENADO EL LUNES

Se abordará en ella el problema de los nuevos impuestos y de los próximos presupuestos. Los senadores de la mayoría celebrarán hoy un cambio de impresiones. Los de la minoría convinieron ayer en la conveniencia de convocar la Asamblea Nacional Conservadora.

Herido el coronel de la escuadrilla mexicana cuando buscaba a los aviadores desaparecidos

Diez mil soldados e incontable número de ciudadanos mexicanos escrutan los montes en busca de Barberán y Collar. Madariaga voló con Fierro, tratando de localizar a sus dos compañeros

El pueblo de Cuba, por mediación de la radiodifusora C M W hace ofertas para cooperar a la búsqueda. Puig Causaranc y Alvarez del Vayo son optimistas. Otro rumor sobre una caída

Mr. Mitchell ha sido absuelto por el Jurado

El ex presidente del National City Bank está libre de las acusaciones que le formulaban

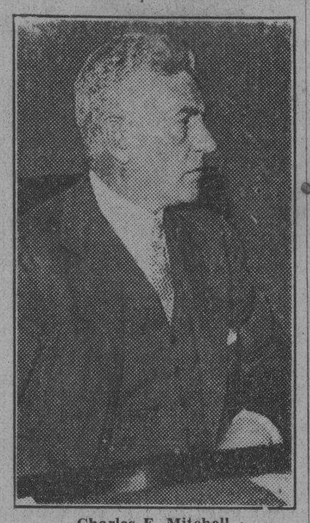

Charles E. Mitchell

NEW YORK, junio 22. (AP). — La palabra «absuelto», pronunciada por el presidente del jurado federal hoy, terminó el proceso que se ha seguido contra Charles E. Mitchell, ex presidente del National City Bank, acusado de haber evadido el pago de $850.000 por concepto de impuestos sobre rentas.

El famoso banquero, con los ojos bañados en lágrimas, y presa de la mayor excitación, oyó al presidente del jurado absolverlo de las acusaciones, escasamente 24 horas después de haber comenzado el juicio.

Al salir del Tribunal, Mitchell dijo, con voz temblorosa:

«No puedo decir nada ahora; estoy demasiado nervioso».

Luego dió las gracias a cada uno de los doce miembros del Jurado. El abogado defensor de Mitchell dijo: «El veredicto prueba que en el Estado de New York se puede hacer justicia, y que nada afecta la imparcialidad del jurado».

«Después de un proceso durante el cual se hizo una investigación completa del asunto, el señor fiscal presentó su caso con gran habilidad e inteligencia, pero no obstante esto, el jurado supo darse cuenta de la verdad de los hechos, y decidió el caso de acuerdo con sus convicciones».

El Presidente conferenció con el Señor Cintas

Oficialmente se comunicó que habían tratado sobre asuntos azucareros en su conversación

El presidente de la República, recibió en las últimas horas de la tarde de ayer, al Embajador de Cuba en los Estados Unidos de Norte América, señor Oscar P. Cintas.

El doctor Ramiro Guerra, Secretario de la Presidencia al ser interrogado por los repórters, manifestó lo siguiente: «Que el general Machado recibió al Embajador y tuvo con él una conferencia bastante extensa, versando la misma sobre cuestiones azucareras».

Preguntado el doctor Ramiro Guerra, si han sido designadas las personas que han de ocupar las carteras de Sanidad y Justicia, respondió, que todavía no había resuelto nada el señor Presidente de la República.

El Embajador de Cuba en los Estados Unidos, señor Oscar Cintas, fotografiado al regresar ayer a la Habana. Aparece en la foto en unión del señor Miguel Tarafa.

Se ha hablado de la posibilidad de un aterrizaje forzoso de Barberán y Collar, y de que, acaso, pudieran transcurrir varios días sin que se diera con su paradero, a causa de lo abrupto del terreno. Entonces surge el problema: ¿y cómo se alimentarán? Aun cuando resistieran sin comer se morirían de sed...

—Barberán y Collar llevaban en su avión ocho termos: dos de ponche y dos con café con leche, cada uno. Además, dos botellas de agua de Vichy cada uno: sandwichs, dos pollos, dos termos con agua fría, bocaditos y otros pequeños paquetes con alimentos y chucherías. En una parte del ala, una nodriza con veinte litros de agua, completamente limpia, preparada «ad hoc» para caso de un aterrizaje forzoso. Veinte litros de agua, (ajenos por completo a los que contiene el radiador) que se conservaba tan limpia al llegar a la Habana como la habían echado en Madrid, al salir para Sevilla.

Aun en caso de un accidente desgraciado, es decir, de averías en el aparato, es difícil que el compartimento en que esa agua va pueda sufrir avería. Todo esto nos prueba que Barberán y Collar pueden tener alimentos para unos ocho días, desde luego, racionando las provisiones; y queda descontado que ellos saben hacerlo...

La última vez que vieron a Barberán y Collar fué en las proximidades de Villa Hermosa. Si continuaron viaje por el itsmo de Tehuantepec, pueden haber aterrizado con éxito, a pesar de que existen grandes extensiones pobladas de bosques y de que otras regiones son pantanosas; pero hay claros donde el aparato podría deslizarse. Ahora bien: si pasaron de Veracruz, rumbo a Ciudad México, región muy montañosa, ya la cosa cambia...

Lo que se ha dicho y repetido de que pudieron haber aterrizado y no ser encontrados por la mano es nada extraño en México a pesar de la incesante búsqueda. Puede ser cuestión de días...

Pueden haber caído en el Golfo

El señor Emilio Azcárraga, de la Estación Emisora X E W, nos remitió ayer el siguiente cable, impuesto en Ciudad de México, a las 6 y 20 de la tarde:

«Estudio relativo de la probable ruta y paradero del «Cuatro Vientos», indica que el avión fué visto a su paso por Ozitas, Yucatán, a las 8 y 50; Ticul, Yucatán, a las 9 y 10; Champoton, Campeche, a las 9 y 55; y, finalmente, en Ciudad Carmen, Campeche, a las 10 y 45 de la mañana del día 20 evolucionando por sobre última ciudad, siendo identificado inconfundiblemente, de donde enfilo directamente hacia Veracruz.

«La hipótesis existente es que en el trayecto de 460 kilómetros de mar que existe entre Ciudad del Carmen y Veracruz, falló el motor del avión u otras causas, viéndose obligados los pilotos a descender en el mar, donde probablemente se encuentran flotando sin control.

«Sometida la anterior hipótesis a la consideración del general Azcárate, Jefe del Estado Mayor Presidencial y aceptada como la más probable, se ordenó inmediatamente que aviones militares exploraran el mar adentro la zona comprendida entre Veracruz y Ciudad del Carmen.

«Resultados búsqueda, aún desconocidos».

Se buscará a los pilotos españoles en el Golfo

CIUDAD DE MEXICO, junio 22. (AP.) — El departamento de Comunicaciones anunció esta noche que ha organizado la búsqueda del avión «Cuatro Vientos» en el mar, en vista de la posibilidad de que los pilotos españolas hayan tratado cortar el Golfo de México, y se cayeran en el agua. Existen opiniones en el sentido de que es posible que el aeroplano pueda permanecer a flote, teniendo en cuenta el gran volumen de sus tanques de gasolina, que, vacíos, pudieran hacer de flotadores.

El departamento agrega que se han dado instrucciones a los funcionarios de los puertos de Carmen Frontera, Puerto México, Alvarado y Veracruz a fin de que interroguen a los capitanes de todos los buques que lleguen a los mismos con el objeto de obtener alguna pista.

Varios barcos han salido ya de Carmen Frontera para unirse a la búsqueda que harán los aeroplanos federales por la costa.

Diez mil soldados buscan a los aviadores

CIUDAD DE MEXICO, junio 22. AP.—Al mediodía de hoy la búsqueda del avión español continúa, sin resultado. Nueve aeroplanos estuvieron explorando toda el área que existe entre esta capital y Villa Hermosa y que comprende millares de millas cuadradas de territorio cubierto de bosques y pantanos. Se calcula que toman parte en la búsqueda de los aviadores españoles diez mil soldados e incontable número de paisanos.

El coronel Roberto Fierro, as de la aviación mexicana, regresó con Madariaga, mecánico del «Cuatro Vientos», al ródromo Valbuena a las dos de la tarde después de cuatro horas de exploración sobre el territorio del estado de Oaxaca.

Ahora se están haciendo investigaciones alrededor de Minatitlán, en el estado de Veracruz.

Herido el coronel de una escuadrilla mexicana

CIUDAD MEXICO, junio 22 AP.—El coronel Alfredo Lezama, jefe de una de las escuadrillas aéreas que realizan esfuerzos para localizar al «Cuatro Vientos», resultó herido hoy cuando el aparato en que volaba se vió obligado a aterrizar en Alvaro Obregón, estado de Tabasco, donde al frente de tres aeroplanos exploraba el territorio donde se suponía hubieran podido caer los aviadores españoles Barberán y Collar. El compañero del coronel Alfredo Lezama también resultó lesionado.

Las heridas no son graves, según las noticias recibidas en esta capital. El coronel Lezama salió ayer de Ciudad México, para participar en la búsqueda de los aviadores españoles.

Ansiedad en Madrid

MADRID, junio 22 AP.—Muchedumbres llenas de ansiedad se congregan en los alrededores del Aéro Club y otros lugares públicos esperando noticias de los aviadores Barberán y Collar.

Parientes, amigos y admiradores de Barberán y Collar se han acercado en gran número a la redacción de la Associated Press pidiendo informes.

Alcalá Zamora se interesa por la suerte de los aviadores

MADRID, junio 22 AP.— El presidente de la República, Alcalá Zamora, llegó hoy procedente de Priego, su pueblo natal, donde estuvo pasando unas breves vacaciones después de resuelta la crisis política.

Inmediatamente solicitó noticias acerca de la suerte de Barberán y Collar, informándosele por el primer ministro Azaña que había sostenido una conversación telefónica con el Embajador Alvarez del Vayo, quien le informó no han sido localizados los aviadores.

Palabras de optimismo de Puig y Casauranc

CIUDAD MEXICO, junio 22 AP. El ministro de Estado, señor Puig Casauranc, contestando a una comunicación del Embajador español Alvarez del Vayo dice:

«No podemos pensar todavía en la penosa pérdida de los gloriosos aviadores españoles, sino en términos de un período de incertidumbre del que esperamos salir a otro de optimismo, pero si así no fuera, la reunión de voluntades y el espíritu de sacrificio—el sello más inequívoco y alto del carácter de los héroes—habrán consagrado de modo definitivo a Barberán y Collar.

«Si la fatalidad llega a robarlos al homenaje triunfal de México y de España, no habrá logrado ni opacar su gloria ni disminuir el éxito de su noble empresa de acercamiento de nuestras patrias.

«Más que el triunfo común o que los regocijos mutuos, une el dolor común, y este, que se ha despertado de modo tan intenso y perdurará tan vivo en nuestros pueblos en caso de un desastre completo, ha de apretarnos más».

El Embajador Alvarez del Vayo, expresando la gratitud de España a México, por el interés que está demostrando en la búsqueda de los aviadores Barberán y Collar dice.

«En medio de la incertidumbre que tortura en estos momentos al pueblo español, la sensación clara de una solidaridad sin ejemplo, compartida en cuanto vale y significa, como agradecida por cada español, lo mismo los de la colectividad española radicada en este noble país, que los de allá, es para España la única, pero grandiosa, compensación espiritual».

Madariaga voló con Fierro sobre México

CIUDAD MEXICO, junio 22.—AP El Embajador español don Julio Alvarez del Vayo sigue negándose a abandonar la esperanza, creyendo que los aviadores han aterrizado en algún lugar completamente aislado.

De haber volado en línea recta desde Tabasco a la ciudad de Veracruz, es posible que los aviadores cayeran en el Golfo de México. Aunque se tenía entendido que los aviadores Barberán y Collar intentaban seguir la línea de costa del Golfo, los temporales o el deseo de abreviar el vuelo, posiblemente les apartó de la costa hacia el mar.

Las probabilidades de ser salvador son remotas, en el caso de que hayan aterrizado en alguna manigua aislada, sobre las cuales se les vió volando, pues hay lugares en Tabasco, Chiapas, Veracruz y Oaxaca, donde en centenares de millas cuadradas de territorio no vive un alma. Cualquiera persona que cayera en los bosques o en los pantanos no podría salir de ellos sin abrirse un camino con un machete.

Los aviadores militares y civiles de ésta se encuentran desconcertados por la ausencia completa de noticias definitivas acerca del «Cuatro Vientos» después que pasó por Villa Hermosa. No se ha recibido ninguna información en que se diga que fué visto después, a pesar de que el rumbo que debía seguir el avión hacia ciudad México se encuentra sobre un territorio muy habitado. Muchos pueblos, ciudades, vías ferroviarias y líneas telegráficas se encuentran a lo largo de esa ruta, que es la que siguen dos veces al día los aeroplanos comerciales y que posee aeropuertos de emergencia.

Probada la eficiencia náutica de los aviadores españoles con su magnífico vuelo desde Sevilla a Camagüey, los aviadores mexicanos se inclinan a creer que encontraron una tormenta impenetrable o que el motor comenzó a fallar y que por cualquiera de los dos motivos se apartaron de la ruta que seguían.

Los secretarios de la Embajada española partieron esta tarde en un trimotor especial de la Pan American Airways en dirección a Minatitlan, Veracruz, donde establecerán una base para las exploraciones.

El sargento-mecánico, señor Madariaga, que hizo un vuelo con Fierro, dijo que el capitán Barberán y el teniente Collar no pensaban separarse de la ruta regular, de la Pan American y que tenían proyectado aterrizar en el caso de que empeorase el tiempo.

Aun en el caso de que el avión español haya caído en lugar aislado de donde pudiera reanudar el vuelo no lo hará porque para echar a andar el motor necesita aire comprimido.

Más rumores sobre la caída del «Cuatro Vientos»

MEXICO, junio 22.—AP.—Comunican esta noche de Córdoba y Orizaba estado de Veracruz, que el cónsul de España y las autoridades municipales y federales están investigando un insistente rumor de un avión desconocido había caído el martes entre las seis y siete de la tarde en la Hacienda Matatenalito, cerca de Omeal ca, estado de Veracruz, en una región bastante habitada.

Se considera **muy improbable** que este avión sea el «Cuatro Vientos».

Los aviadores italianos no han salido aún

Italo Balbo dice que tal vez mañana puedan volar sobre los Alpes con rumbo a Amsterdam

ORBETELLO, Italia, junio 22 AP El general Italo Balbo, ministro del Aire, que estará al mando del vuelo que realizarán veinticuatro hidroplanos italianos hasta Chicago, por escalas fáciles, manifestó esta noche que es casi seguro que el vuelo comience el sábado próximo.

El general Balbo y ocho aviadores llegaron esta noche procedentes del aeropuerto.

En vista de que mejoran las condiciones del tiempo sobre los Alpes, el general Balbo, agregó que es posible que los hidroplanos puedan seguir la ruta que se proyectó en un principio.

Esta mañana el ministro del Aire recibió noticias de que el buque «Alice» había llegado a Cartwrigh, Labrador, lugar en que los hidroplanos harán escala. Para el caso de que no mejorasen las condiciones del tiempo en los Alpes se había pensado en alterar el itinerario. En vez de cruzar dichas montañas hasta Amsterdam en la primera etapa del vuelo, la nueva ruta seguiría por el sur de Francia hasta Burdeos y desde allí a Londonderry, Irlanda.

Desde Londonderry, las etapas serían Reykjavik, Islandia, Cartwright Labrador; Shediac, New Brunswick, Montreal y Chicago.

SUMARIO DE ESTA EDICION

	Páginas
Abela, caricatura	3
Cámara	2
Cables	2-3-20
Católica (Información general)	17
Crucigramas	4
Cines (Cartel del día)	6
Crónica habanera (social)	5-7-9
Defunciones	6
Distrito Central	12
Estado	11
España, cables y comentarios	13
Editorial	3
Farmacias de turno	8
Guanabacoa al día	5
Habaneras (sección femenina)	8
Juzgado de Primera Instancia	7
Inventos, innovaciones y curiosidades	4
Matanceras	4
Mercantil	10
Música y músicos	6
Palacio	11
Política	12
Puerto	9
Radio	6
Sanidad	2
Sociedades Españolas	8
Sports	14-15
Teatros (Cartel del día)	6
Telegramas	7
Tribunales	2-4-10
Viboreñas	5
Viajeros	9
LECTURAS:	
«Almanaque americano», por R. M. Maribona Viña	2
«Los Estados Unidos en Europa», por Gastón Mora	20
«La Actualidad», por León Ichaso	13
«Bromas y veras», por J. Aristigueta	4
«Divagaciones de un Español», por José Aixalá	13
«Comité de Damas Isabelinas»	9
«Las Huérfanitas de San Vicente»	18
«Burla burlando», por M. Alvarez Marrón	4
«Al margen del cable» por Raúl Maestri	20
«Vida Mundial», por Tiburcio Castañeda	16
«El Pacto de Cuatro»	16

ENTREGA EL DR. CESPEDES LA SECRETARIA DE SANIDAD

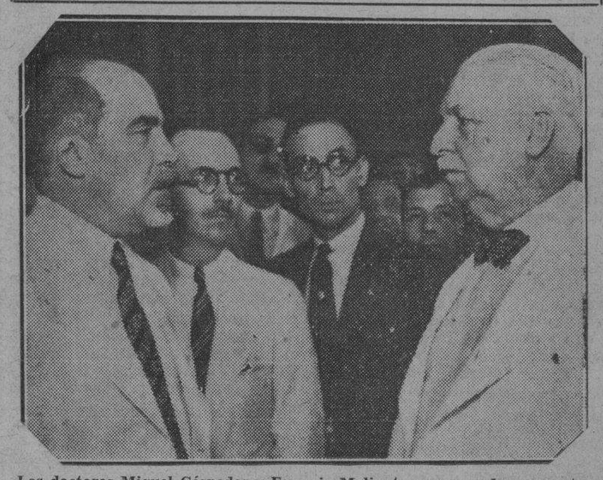

Los doctores Miguel Céspedes y Eugenio Molinet, conversando momentos después de haber hecho entrega el primero al segundo, de la Secretaría de Sanidad. Con ellos aparecen el doctor Prats, Inspector General, y el Ingeniero García Meitín. (Véase la información en la página 2).

El Dr. Carlos de la Torre anuncia y explica el cese de la actuación de la Junta Revolucionaria de N.Y.

Asegura que la facción que sigue a Miguel Mariano Gómez y a los nacionalistas que siguen a Mendieta, aceptarán de hoy a mañana la mediación del Embajador Mr. Sumner Welles

NUEVA YORK, junio 22. (AP.)— La Junta Revolucionaria Cubana establecida en New York, hace cerca de un año, para fomentar el sentimiento americano a favor de un cambio gubernamental en Cuba, ha quedado prácticamente disuelta hoy cuando su presidente, el doctor Carlos de la Torre, anunció que ha suspendido sus actividades sine die, y deja en libertad de acción a todos sus miembros.

La suspensión de las actividades de la Junta tiene por objeto permitir a los miembros de la misma que lo deseen que se unan a los grupos de oposición de la Habana para aceptar la mediación del Embajador americano Sumner Welles que trata de conciliar las diferencias entre el Presidente Machado y sus enemigos políticos.

El doctor de la Torre, presidente septuagenario de la Junta y ex rector de la Universidad de la Habana, explicó hoy que de los seis grupos que integran la Junta de Nueva York, dos han aceptado ya la mediación del Embajador Welles, otros dos probablemente la aceptarán en uno o dos días y los dos restantes manifiestan gran resistencia.

El grupo del ABC, en el cual parece que se han fundido todas las organizaciones secretas oposicionistas de Cuba, incluso los estudiantes y los radicales terroristas, anunció la semana pasada la aceptación de los buenos oficios del Embajador Welles. A principios de esta semana, los profesores de la Universidad de la Habana también anunciaron que aprobaban la mediación.

Siguió diciendo el doctor Carlos de la Torre que la facción que sigue a Miguel Mariano Gómez y a los nacionalistas que siguen al coronel Carlos Mendieta, aceptarán de hoy a mañana la intervención amistosa del Embajador.

Guillermo Barrientos y Luis Barreras, representantes en ésta del Directorio Estudiantil Cubano y como tales, delegados de los estudiantes de la Universidad de la Habana en las reuniones de la Junta Revolucionaria, publicaron esta noche un comunicado.

«Hemos dimitido nuestros cargos en la Junta—dice el comunicado—y trataremos de mantener vivos los principios del Directorio Estudiantil cubano.»

En los círculos de la Junta se asegura que hasta los menocalistas son partidarios de la mediación de Mr. Welles. Existe alguna confusión a causa de que mientras el general Menocal dijo a un representante cubano que no se opondría a la solución de las dificultades de Cuba, el representante de Menocal en Nueva York afirma que ha adoptado una actitud recalcitrante contra la mediación del Embajador Welles.

Se ha llegado a comprender que sólo mediante los buenos oficios que ha ofrecido el embajador «para bien del pueblo de Cuba y no para beneficio de ningún político o facción» los cubanos pueden llegar al logro de una solución que ponga el fin deseado a las actuales condiciones, que tienen caracteres de caos. En los centros de la oposición se dice que es increíble pensar que se de lugar a que sobrevenga un caos y que los Estados Unidos se vean obligados a realizar una intervención armada en Cuba.

El doctor de la Torre, cuando se le recordaron las noticias que circulan acerca de que se preparan expediciones armadas en este país para ser enviadas a Cuba, dijo: «Esas noticias son falsas, pues ni siquiera se ha pensado en ello. Algunas de tales declaraciones sobre expediciones armadas se me han atribuído. «La Junta cubana desea hacer constar claramente que las noticias publicadas en los últimos días por los periódicos acerca de nuestras actividades y sesiones están basadas en informes equivocados.

«Debemos reiterar, además, de la manera más terminante, que solamente las declaraciones del presidente de la Junta tienen carácter oficial.

«Siempre me he opuesto a toda forma de violencia y en ningún momento, que yo sepa, se han formulado planes para organizar expediciones armadas».

El doctor de la Torre dijo que, en vista de los esfuerzos del embajador Welles para mediar en la disputa política de Cuba sin violar la soberanía del país, la Junta de esta ciudad ha decidido suspender sus sesiones y dejar a sus miembros en completa libertad de acción para que procedan en la forma que crean más conveniente respecto a la proyectada mediación.

Una vez que la mediación sea posible y se llegue a los resultados deseados por la oposición, el próximo paso sería, según se cree aquí, la designación de un Gobierno provisional hasta 1935, en que el régimen legalmente elegido en 1934 tome posesión de sus cargos.

Se ha sabido en los altos centros de la Junta que el embajador Welles, en sus planes de conciliación, desea proceder dentro de las limitaciones de la Constitución cubana. Se tiene entendido que cree que la reunión de una Convención Constituyente precipitaría problemas demasiados complejos que no podrían resolverse rápidamente, siendo así que las circunstancias reclaman una solución rápida e inmediata.

Un cambio radical en el Gobierno de Cuba se prevé por algunos miembros de la Junta para dentro de un mes.

No es fácil ahondar en los planes y deseos de la Junta. Sin embargo, se cree que si llegara el momento para la selección de un Gobierno provisional y la Junta fuera invitada a expresar su opinión acerca de su forma, la mayoría del grupo de Nueva Daría se pronunciaría a favor del doctor Carlos Manuel de Céspedes.

«Es muy conocido en el extranjero», dijo un miembro de la Junta. «Posee una alta integridad intelectual. Ha vivido la mayor parte de su vida alejado de las pasiones de nuestras luchas políticas interiores».

Por el momento, el coronel Mendieta, el general Menocal y Miguel Mariano Gómez tendrán que abandonar sus ambiciones, las que tendrán ocasión de manifestarse. Los tres se han comprometido a no formar parte del régimen provisional. Lo que puedan hacer después es cosa que no interesa por el momento.

M.E.C.D. 2016

LA CAMARA MODIFICARA SU MESA AL TOMAR POSESION LOS REPRESENTANTES POR ORIENTE

Pronto será designado el sustituto de Molinet

Problemas de la conferencia de Londres

Por SALVADOR MASSIP

EL CONTROL DE LA PRODUCCION

LOS técnicos que redactaron la agenda de la Conferencia entre otras cosas dijeron lo siguiente: «Algunos de nosotros han creído que una mayor libertad del comercio internacional no es el único remedio para la presente crisis; que la crisis ha revelado una profunda desorganización de la producción y de la distribución; y que, también sobre este punto, es necesario que los Gobiernos emprendan una acción conjunta necesaria para la recuperación de un sistema económico amenazador de bancarrota».

Después de este reconocimiento de la gravedad de la situación, los técnicos se pronuncian de este modo: «Creemos que una acción concertada, de los Gobiernos, en determinados campos de la producción y del comercio, puede ser efectiva para facilitar y regular los esfuerzos que ya se han hecho por ciertas clases de productores, o para aliviar la situación económica general de los infortunados resultados de intervenciones originadas por un indebido y estrecho nacionalismo».

En una palabra, los técnicos creen que la Conferencia debería acordar una acción internacional para coordinar la producción y la demanda de artículos de primera necesidad y de materias primas, limitando la producción. En el mismo sentido se ha expresado la Cámara Internacional de Comercio, que en un reciente informe ha manifestado lo que sigue: «La cooperación voluntaria internacional entre los productores puede disminuir o atenuar la difícil situación económica presente. Los productores deben reconocer abiertamente el deber en que están de promover esa colaboración, prestando la atención debida a los intereses de los consumidores y a las necesidades de los distintos países».

Los técnicos de la agenda, como los miembros de la Cámara Internacional de Comercio, atribuyen los bajos precios al desequilibrio entre la producción y la demanda: producción excesiva y demanda limitada. ¿Qué hacer para restablecer ese equilibrio?

Lo más sencillo sería que el Estado fijara una cuota para la producción, como se ha hecho en nuestro país con el azúcar; pero ese procedimiento tan sencillo, es, por su mismo naturaleza, duro, costoso y perjudicial en último término para la riqueza del país que lo ponga en práctica. La limitación de la producción tiene que hacerse por métodos más científicos y más humanos, y, sobre todo, por una coordinación de la política económica interior y exterior.

Para ello es necesario llegar a acuerdos y convenios internacionales; pero no como los que se han llevado a cabo hasta ahora. Muchos economistas opinan que ciertos acuerdos tomados por los productores de determinadas naciones, en forma de carteles o de convenios análogos, no han hecho más que contribuir a la desorganización económica del mundo. Según esos mismos economistas el funcionamiento de esos planes sería difícil y peligroso. (¡Bien lo sabemos los cubanos! El recuerdo que el plan Chadbourne ha dejado es nuestra economía es imborrable).

Mr. Arthur Crawford toma el trigo como ejemplo de un artículo de primera necesidad cuya producción y demanda se deben someter a una acción internacional concertada. «La Administración de Roosevelt —dice Crawford— envió una delegación a la Conferencia de países productores de trigo que se celebró en Ginebra. Los esfuerzos hechos en años anteriores para llegar a un acuerdo internacional para limitar la producción de trigo fueron inútiles. Durante el Gobierno de Hoover, la Farm Board envió representantes a una Conferencia reunida en Londres para discutir un sistema de limitación de exportaciones En aquella fecha los Estados Unidos se mostraron inclinados a entrar en el acuerdo. En discusiones más recientes, la limitación de las exportaciones se ha combinado también con una limitación de las áreas que se habrán de sembrar. Con ello se aspiraba a absorber gradualmente los stocks anormales que se hubieran acumulado por la imposibilidad de la oferta a ajustarse naturalmente a la demanda».

El descenso continuo de los precios de todas las cosas, ha intensificado el problema del trigo. A pesar de la presión que por muchos medios se ha ejercido sobre los países del Extremo Oriente para que consumieran más trigo y de la cantidad de este cereal que en muchas partes se aplica a la alimentación del ganado, la producción no ha disminuído. La producción fué superior al consumo en 1930 y en 1931; pero en 1932, con cosechas algo más reducidas en los Estados Unidos, en Rusia y en los países danubianos, el mundo se acercó al equilibrio que quizás se restablezca definitivamente en 1933.

La Conferencia Económica podría estudiar y resolver los problemas planteados por el desequilibrio entre la producción y el consumo de otros artículos de primera necesidad, como el azúcar y el café, y de materias primas como el hierro, el cobre, la hulla, el petróleo, la madera y el papel. En cuanto al azúcar, más posibilidades tiene Cuba de llegar a acuerdos ventajosos en la Conferencia de Londres que tratando aisladamente con los distintos países.

Problema íntimamente relacionado con la producción y consumo de artículos de primera necesidad es el de los transportes, por tierra, por mar y por el aire. Muchos economistas han llegado a la conclusión de que las primas y subsidios a las compañías de transporte (aspecto, como otros muchos, de la política proteccionista) han dado por resultado la creación de un tonelaje mucho mayor del necesario para el actual volumen del comercio internacional.

Así lo han entendido también los técnicos redactores de la agenda, que han expresado su opinión de que no será posible volver a condiciones normales en los transportes marítimos mientras continúe la política de subsidios. Proponen los técnicos que los Gobiernos limiten o supriman los subsidios, que destruyan los buques viejos y que durante algún tiempo se suspenda la construcción de nuevos buques.

Pero los problemas de transporte, con ser muy importantes, no son capitales. Los problemas de verdadera importancia a que tiene que hacer frente la Conferencia son los de las deudas de guerra, las tarifas, el patrón oro, los cambios, los precios, la desocupación y el control de la producción y la nivelación de los presupuestos. De su solución depende el restablecimiento de la normalidad económica y financiera del mundo.

Despachará en Sanidad sólo con Directores

Como candidatos seguros suenan los doctores Rabasa y Callejas. Discurso del doctor Céspedes

Entregó ayer la Secretaría de Sanidad y Beneficencia, cumplimentando una resolución del Ejecutivo, el doctor Miguel Céspedes Alvarez al doctor Eugenio Molinet, actual secretario de Agricultura. Para ocupar dicha Cartera en propiedad, suenan distintos nombres de profesionales médicos. Algunos conocidos del público; otros, conocidos también, pero alejados de toda actividad política. Estos últimos, con mayores probabilidades, son los doctores Manuel de J. Rabassa y Andrés Callejas y Capote. El primero, médico de Trinidad; el segundo, administrador del Central Carmita.

Por versiones recogidas en fuentes que se llaman «autorizadas», se nos dice que el doctor Callejas es el candidato más fuerte en Palacio y que su designación no ha de demorarse como creen muchos, hasta después del primero de julio próximo, si no antes al contrario, dentro de pocas horas.

También se nos ha informado que al doctor Rabassa se le había ofrecido la Secretaría de Sanidad; no habiéndose tenido contestación hasta ayer.

ENTREGA EL DOCTOR CESPEDES

El despacho secretaril está colmado de jefes de negociados, de departamentos, los directores de Sanidad, de Beneficencia y de Ingeniería, directores de hospitales, creches y asilos; la casi totalidad de los supervisores militares que prestan servicios en Sanidad; representantes a la Cámara, políticos y personas ajenas al Departamento, pero amigas una, del secretario saliente, otras del doctor Molinet, a quien saludan.

A las nueve en punto de la mañana, reunidos todos, el doctor Céspedes dirige la palabra, pronunciando su discurso de despedida. Dice así:

«Hace un año, un mes y días que fuí llamado por el señor Presidente de la República para ocupar la Secretaría de Sanidad y Beneficencia, dándome las instrucciones de que procediera a su reorganización, tanto administrativa como sanitaria. En todo ese tiempo he hecho cuanto humanamente he podido hacer para complacer al Primer Magistrado de la Nación que antes de ser Presidente, fué mi compañero en el Ejército.

»Soy un hombre sencillo, sin alardes. He hecho una vida tranquila, retirada; pero me marcho con la cabeza alta, muy alta, convencido de haber cumplido con mi deber de cubano y de amigo del Presidente, sacrificándome desde el principio hasta el fin. He abandonadó mi profesión, mis intereses particulares, perjudicándome la salud por los esfuerzos realizados, porque reconozco no tengo el talento para el cargo.

»Me voy tranquilo porque me enteré que el señor Presidente me necesitaba aquí y allá; vuelvo al Ejército, donde llevo veinticinco años. No tengo de qué arrepentirme, ni temo a la crítica de mi actuación. No le he hecho daño a nadie. No soy hombre de privilegios y todos los pasos que he dado los he meditado, antes, detenidamente, teniendo sólo una divisa: la verdad y la justicia.

»Cuando regresé a mi casa ayer, quedé más tranquilo al recibir la carta de mi amigo el Presidente, pues en ella significa su agradecimiento por mi labor y eso me satisface. Pues tanto él como el pueblo cubano, sabe que yo sólo he procurado que los hospitales, asilos, las jefaturas locales y todos los servicios de Sanidad estén bien atendidos.

»Estoy más satisfecho aún, porque le voy a hacer entrega al General Molinet, por la amistad que le une al señor Presidente, y porque tiene madera de gobernante y ser más cubano que yo: él estuvo en la guerra de independencia y yo no. Lamento que no se quede en definitiva, porque sería el continuador de mi obra, y por tener la ventaja de conocer la política y tener mano izquierda, que yo no tengo por mi condición de militar. En lugar de salir con la cabeza baja, como han salido otros secretarios, yo salgo con la cabeza alta y satisfecho de haber cumplido con mi deber. Espero que mejorará más la Sanidad, para beneficio del Gobierno y del país.

»Todos me han ayudado—termina diciendo, dirigiéndose a sus empleados—y saben que todos los hospitales de la República han sido mejorados, porque los créditos, muy reducidos, han sido administrados escrupulosamente».

EL DR. EUGENIO MOLINET

Breve, conciso, el doctor Molinet dice:

«Compañeros y amigos: esta es la tercera vez que me hago cargo de Sanidad y, como las anteriores, de emergencia.

»Al doctor Céspedes no le conocía, ni de vista: lo conocí en Palacio el día que tomó posesión de esta Secretaría. Desde entonces simpatizamos grandemente, por su porte marcial, por sus dotes de rectitud. Hoy le necesita el Gobierno en otra parte, por tanto, mi actuación aquí es como ya he dicho: de emergencia. Le daré cuerda al reloj para que continúe la máquina marchando hasta que venga mi sustituto. Les pido me ayuden hasta tanto».

FIRMA DEL ACTA DE ENTREGA

Redactada por la Consultoría del Departamento, ambos secretarios, saliente y entrante, la suscriben. Acto seguido lo hacen también los doctores Carlos J. Piñeiro, letrado; José A. López del Valle y José A. Clark, directores de Sanidad y de Beneficencia, respectivamente; José Mariano Prats, inspector general y el capitán médico, Miguel E. Dobal.

DESPACHARA CON LOS DIRECTORES

El doctor Molinet acompañó hasta la puerta al ex compañero de Gabinete. Minutos después, en el local de la Consultoría, celebraba una conferencia con los doctores López del Valle y Clark. La conversación se prolongó casi una hora.

Al terminar, declaró a los periodistas que todos los días, de 3 a 5 de la tarde, despacharía los asuntos sanitarios de acuerdo con los directores de Sanidad y de Beneficencia, con los únicos con quienes se entrevistaría diariamente.

Almanaque americano

JUNIO **23** 1821

Nace Francisco V. Aguilera

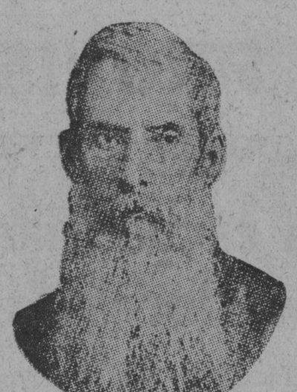

Francisco Aguilera

FRANCISCO Vicente Aguilera y Tamayo, vió la luz en la invicta ciudad de Bayamo, el 23 de junio de 1821.

Su familia era de las más distinguidas y ricas de la isla de Cuba.

Vino a estudiar a la Habana, al colegio famoso de Carraguao primero, y luego a la Universidad.

Cuando Aguilera se vió en posesión de su enorme patrimonio, era tal vez el hombre más rico de su provincia: tenía más de un millón de pesos. Y entonces no abundaban mucho los millonarios.

De temperamento generoso e ideas avanzadas, no quiso tener esclavos y mucho antes de la revolución hizo libres todos los suyos.

¡El primero que se movió en Cuba para preparar la revolución del 68, fué Francisco Vicente Aguilera!

A principios de agosto del 67 comunicó sus ideas patrióticas a don Francisco Maceo Osorio, que las aprobó fervorosamente. Luego, juntos se pusieron al habla con Perucho Figueredo—autor del Himno de Bayamo—y en casa del último de los próceres mencionados se reunió la primera junta revolucionaria de Oriente.

Junta que trabajó sin descanso, sin omitir sacrificio alguno, para alcanzar la finalidad deseada.

Francisco V. Aguilera gastó sin vacilar toda su cuantiosa fortuna por servir la causa de la independencia y libertad de Cuba.

Y cuando Carlos Manuel de Céspedes, sediento de gloria o urgido por las circunstancias, anticipó el movimiento, y lo proclamaron general en jefe, Aguilera dió una prueba más de su inmenso patriotismo y se puso bajo sus órdenes sin reserva de ninguna clase. ¡El no podía crearle problema alguno a la Patria!

No contento con ofrendarle a Cuba su cuantiosa riqueza, le ofrendó también lo que un hombre aprecia más: el amor propio. Por su edad, por su representación, por la prioridad en la conspiración, Francisco V. Aguilera parecía el más indicado para la jefatura.

Combatió, en la campaña, en el puesto que Céspedes le designó sin discutir ni reclamar nada.

Dos años pasó en la guerra y en más de un encuentro demostró que el valor era otra cualidad más que agregar a las muchas que atesoraba.

Se acuerda que vaya a Nueva York, para ver si su prestigio indiscutible suavizaba asperezas y ponía fin al antagonismo de aldamistas y quesadistas, que tanto perjudicaba a los patriotas.

Su estancia de siete años en los Estados Unidos puso una vez más a prueba el temple de su alma. Luchó con infinitas dificultades, inclusive la miseria.

Una vez en la Babel de Hierro, acabando de entregar a la junta revolucionaria veinticinco mil pesos que se habían recolectado y estaban en su poder, él—el opulento millonario de muy pocos años atrás—¡tuvo que pedir a un extraño veinticinco centavos para regresar al lugar donde residía!

En julio de 1877, Francisco Vicente Aguilera, el admirable y sin igual patriota, dejó de existir.

Los americanos, testigos de su hombría de bien, de su patriotismo sin límites, tendieron su cadáver en el mismo Ayuntamiento de la ciudad de Nueva York. Y americanos y cubanos se disputaron rendir guardia de honor al patricio ilustre.

Constituida la República, por la que tanto se sacrificara el venerable Aguilera, sus restos fueron traídos a la patria.

Y la urna funeraria conteniendo sus cenizas, fué depositada, solemnemente, en el cementerio de su ciudad natal.

M. R. Maribona Viña.

Vuelo de Nueva York a Roma, en una sola estapa

Russell Boardman y Miss Roseta Valenti se proponen salir en los primeros días de julio

NEW YORK, junio 22. (AP). — Russell Boardman, aviador trasatlántico, y Rosetta Valenti, atractiva aviadora italiana, anunciaron hoy que se proponen hacer un vuelo sin escalas desde New York a Roma en los últimos días de julio.

Cofanifestando que abriga la mayor confianza en la habilidad de Miss Valenti, Boardman declaró que la vivaracha aviadora de guedejas rubias, manejará el avión mientras él duerma durante el vuelo.

Boardman y Miss Valenti usaran el mismo monoplano que él y John Polando utilizaron para el vuelo desde New York a Estambul, Turquía, en 1931.

«Haremos el vuelo lo más pronto posible después de las competencias aéreas nacionales» dijo Boardman, que el año pasado batió el record de tiempo desde Chicago a New York.

«Deseo tomar parte en la competencia transcontinental desde New York a Los Angeles, anunciada para el día primero de julio, participar en otros eventos y regresar después a New York para hacer los preparativos de nuestro vuelo a Roma».

Boardman añadió que se halla completamente restablecido de las heridas que recibió en un accidente de aviación en Springfield, Massachusetts, el año pasado.

«Ha sido mi sueño desde que Lindbergh atravesó el Atlántico en 1927» dijo Miss Valenti, comentando su proyectado vuelo. «Lindbergh nos dió a los italianos una maravillosa inspiración y deseo demostrar que las muchachas italianas tenemos tanto valor como los americanos».

Miss Valenti, que ha pasado gran parte de los últimos diez años en este país, dijo que ha aprendido la aviación en Italia. En 1929, agregó, proyectaba un vuelo desde Roma a New York, pero el motor de su aeroplano hizo explosión y se vió obligada a abandonar la empresa.

Añadió que el dinero con que contribuirá a financiar el vuelo procede de la herencia que le dejó su padre, quien murió cuando ella era una niña.

SUBE EL INDICE DE LOS PRECIOS EN E. UNIDOS

NUEVA YORK, junio 22.—El indice de artículos de primera necesidad, compilado por Moody, es 121.9 contra 121.7.

Se aprobará la ley sobre el pago de las deudas de automóviles, antes del 30

Previendo la posibilidad de que el primer asunto que figura en la orden del día (la ley Camps de la Tercera Subasta) haga fracasar la sesión, y siendo de urgente necesidad abordar la discusión de los presupuestos y de los mensajes presidenciales relativos a impuestos, el presidente de Senado se ha creído en el caso de convocar a la mayoría senatorial para combinar un plan de sesiones en la próxima semana.

La impresión que existe es que se acordará celebrar la sesión ordinaria de cuatro a cinco de la tarde, en cuyo tiempo se podrá tratar de dicha ley y de los demás asuntos que figuren en la orden del día; dándose comienzo a las cinco a una sesión extraordinaria, para la que se convocará previamente, con el fin de dedicarla a la materia de impuestos y presupuestos.

En relación con este asunto, el señor Barreras estuvo conferenciando ayer con el secretario de Hacienda, quien le advirtió de la necesidad de aprobar algunas medidas sobre tributación, tales como la del pago de las chapas de automóviles, antes del día 30 del actual.

Las citaciones del presidente del Senado para un cambio de impresiones sobre estos asuntos, se cursaron ayer, citando para las cuatro de la tarde de hoy.

Por lo que se refiere a la reunión de senadores conservadores para tratar de la comentada moción de Wifredo Fernández, sabemos que ayer por la mañana se reunieron, en efecto, los miembros de la minoría senatorial; pero, sin tomar acuerdo relacionado alguno con el objeto de la reunión, se retiraron informando haber tratado de la conveniencia de convocar la Asamblea Nacional del Partido, para que ésta fije a los congresistas conservadores una orientación.

A Santa Cruz Pacheco lo sustituirá el Dr. José Alberni, en la Secretaría

De España a Cuba por la ruta más larga, en un auto

El Sr. Santander hará un relato del viaje alrededor del mundo, el lunes día 26

Don Federico Santander—el escritor viajero que ha llegado a Cuba, desde España, atravesando en automóvil Europa, Asia y América — ofrecerá el lunes próximo una conferencia en el Principal de la Comedia. En ella hará el relato detallado de su viaje interesantísimo y de las vicisitudes por que han pasado los expedicionarios españoles de «la vuelta al mundo», en su larga y penosa peregrinación.

«De España a Cuba por la ruta más larga», es el título de la conferencia. Los que oyeron al señor Santander recientemente, en su amenísima charla sobre «Don Juan y el donjuanismo», se prometen un nuevo rato delicioso, y los que no pudieron oirle aprovecharán la ocasión única de aquilatar en la Habana la palabra de uno de los hablistas más correctos de la lengua castellana.

Patrocina el auto cultural un grupo de damas de nuestra sociedad. Será una fiesta que congregará en la sala del Principal a los núcleos más selectos de La Habana, correspondiendo a la personalidad de nuestro visitante, que en la política, en la literatura, en el periodismo y en la tribuna ha conseguido sobresalir, como ahora en esta su empresa de simpatía y espiritualidad de ensalzar las cosas de España por los distintos rincones del orbe.

Otra vez piden la libertad de H. de la Torre

La Alianza Unionista se dirige al Presidente del Perú haciéndole el ruego

Recibimos de los señores Alfonso y José Rumazo, con el ruego de su publicación, copia del mensaje elevado al señor Presidente de la República del Perú, a quien piden, en nombre de la Alianza Unionista del Ecuador, la libertad de Víctor Raúl Haya de la Torre, que nos place reproducir literalmente:

Junio 1 de 1933.

Al Excmo. Sr. General don Oscar Benavides, Presidente del Perú. — Lima.

Excmo. señor:

Ya que habéis contribuído a la paz de América, dando por terminadas las hostilidades contra Colombia, nuestro común país hermano, os pedimos hoy, con la seguridad de ser atendidos, la libertad de Víctor Raúl Haya de la Torre.

Lo hacemos en nombre de la Alianza Unionista del Ecuador, que representamos, y en nombre también de la justicia, del derecho, de la humanidad, de la cultura y de la misma paz americana que ya os debe gratitud.

El Continente nuestro apreciará en cuanto vale este nuevo acto de justicia de vuestro gobierno y ponderará debidamente la orientación del Perú, país hermano, cuyos dirigentes significarán, con la libertad del Jefe del Aprismo Peruano, la cultura moral en que se hallan, al reconocer las garantías de los partidos políticos actuantes.

En vez de demoler, construir.

En vez de combatir, superar.

Antes que leyes, costumbres.

(Fdo.) José M. Velasco Ibarra, José Rumazo González, Leopoldo Izquieta Pérez, Alfonso Rumazo González.

Reiteramos, en esta oportunidad, nuestros votos por el éxito de la altruista gestión en pro de la libertad de Haya de la Torre.

4 comunistas presos anoche en Marianao

Sorprendidos por la Secreta, ocupándoseles proclamas y otros documentos comprometedores

La Policía Secreta sorprendió anoche un centro comunista en la casa Carmen y Puma, en Marianao, donde fueron detenidos José y Aquilino Rodríguez y Rodríguez, vecinos de dicho lugar; Julio Muñiz Espinosa, de Sama 24 y Antonio Pérez Sosa, de San Andrés 12.

Ocuparon proclamas y libretos comunistas, siendo los detenidos enviados al vivac a disposición de la Comandancia Militar.

MUERTE DE UNA MAESTRA

En las últimas horas de la tarde de ayer falleció en el Hospital «Calixto García», la señora Ana María Vildostegui Perdomo, profesora, de 45 años de edad y vecina de la calle D número 4, en el Vedado, a consecuencia del tóxico que ingirió en el Cementerio de Colón, donde se encuentra enterrado su hijo, recientemente fallecido. Según se pudo conocer, la señor Vildostegui, ingirió 15 pastillas de permanganato.

TRATO DE MATARSE

Con ánimo de privarse de la vida, Teresa Puente Hernández, de 18 años de edad y vecina de Monte 403 ingirió dos pastillas de bicloruro, ocasionándose una grave intoxicación, de la cual fué asistida en el primer centro de socorro.

El reajuste del Poder Judicial sólo afecta a la Academia de Ciencias y a varios alquileres

También se reduce al 50 por ciento la consignación para las indemnizaciones a peritos y testigos, la consignación para intérpretes, el pago a los herederos y los «imprevistos»

Se aseguró en la Cámara ayer que el lunes de la semana próxima tomarán posesión de sus actas los nuevos representantes conservadores por Oriente y tres liberales. En total 14, contando con el popular doctor Camacho Covani.

Estos congresistas esperan obtener sus certificados de elección, expedidos por la Junta Provincial, el sábado de la actual semana.

LA MESA CAMERAL

Con la llegada de los congresistas conservadores por Oriente la Mesa de la Cámara sufrirá una variación en cuanto al secretario del Partido de la minoría señor Santa Cruz Pacheco.

Santa Cruz abandonará la secretaría para que sea elegido en lugar suyo el señor José Alberni.

EL REAJUSTE DEL PODER JUDICIAL

La modificación del presupuesto fijo del Poder Judicial, hecha por la Cámara resultó en la forma siguiente:

Se reduce en un cincuenta por ciento la consignación para indemnizaciones a peritos y testigos.

Se señala en $1.000 la consignación para peritos e intérpretes de los juzgados.

Se fija en $1.800 la consignación a la Academia de Ciencias Médicas, Físicas y Naturales de la Habana.

Se fija en $360 la consignación para el servicio pericial que no pueden suministrar los funcionarios del Estado.

Se consignan $335 para la partida: «Por servicios pendientes de pago de ejercicios cerrados.»

Se reduce a $1.200 la partida «Para imprevistos del Poder Judicial».

La consignación para el pago de dos mensualidades a herederos de funcionarios jubilados del Poder Judicial se reduce a $600.

ALQUILERES DE LOS JUZGADOS

Para esta atención, incluyendo los de las casas que ocupan los juzgados municipales de primera, segunda y tercera clase, en la forma siguiente:

Casa de los juzgados, Habana, 7.200 pesos.

Juzgados de instrucción de las Secciones Cuarta y Quinta, correccional de las Secciones Tercera, Cuarta y Quinta y Municipales del Norte, Sur, Este, y Oeste, Centro y Vedado de la Habana, once juzgados, a $720, $7.920.

Juzgados de primera instancia e instrucción y correccional de Santiago de Cuba a $600, $1800.

Juzgados Municipales del Norte y Sur de Santiago de Cuba, primera instancia e instrucción y Municipal de Victoria de las Tunas, $480, 1.920 pesos.

Juzgados de primera instancia y de instrucción de Sancti Spíritus, a 420 pesos, $840.

Juzgados de primera instancia de Marianao, instrucción de Marianao y correccional de Marianao, municipal de Marianao, municipales del Norte y Sur de Matanzas, primera instancia e instrucción de Sagua la Grande, primera instancia de Cienfuegos, instrucción de Cienfuegos, correccional de Cienfuegos, municipal de Cienfuegos, primera instancia de Holguín, municipal de Holguín; trece juzgados a $360. $4.680.

Juzgados de primera instancia de Güines, instrucción de Güines, primera instancia e instrucción de Regla, primera instancia e instrucción de San Antonio de los Baños, primera instancia e instrucción de Cárdenas, primera instancia e instrucción de Alacranes, instrucción de Colón, primera instancia de Colón, correccional de Colón, municipal de Colón, municipal de Cárdenas, primera instancia e instrucción de Trinidad, municipal de Sagua la Grande, municipal de Sancti Spíritus, primera instancia e instrucción de Ciego de Avila, primera instancia e instrucción de Morón; municipal de Morón, primera instancia de Guantánamo, instrucción de Guantánamo, municipal de Guantánamo, municipal de Baracoa, primera instancia de Manzanillo, instrucción de Manzanillo, primera instancia e instrucción de Bayamo, municipal de Manzanillo, municipal de Bayamo, instrucción de Holguín, primera instancia e instrucción de Mayarí; treinta juzgados a $300, 9.000 pesos.

Juzgados de primera instancia e instrucción de Bejucal, primera instancia e instrucción de Guanabacoa, primera instancia e instrucción de Jaruco, municipal de Güines, municipal de San Antonio de los Baños, municipal de Guanabacoa, municipal de Bejucal, municipal de Jaruco, municipal de Güira de Melena, municipal de Madruga, municipal de San José de las Lajas, municipal de Santiago de las Vegas, municipal de Surgidero de Batabanó, municipal de Regla, primera instancia e instrucción de Guanajay, municipal de Guanajay, primera instancia e instrucción de Pedro Betancourt, municipal de Alacranes, municipal de Pedro Betancourt, municipal de Martí, municipal de Trinidad, municipal de Remedios, correccional de Remedios, municipal de Yaguajay, municipal de Caibarién, municipal de Placetas, municipal de Caibarién, primera instancia e instrucción de Nuevitas, primera instancia e instrucción de Florida, municipal de Ciego de Avila, municipal de Nuevitas, municipal de Jatibonico, municipal de Florida, municipal de Guáimaro, municipal de General Machado, municipal de Palma Soriano, municipal de Jiguaní, primera instancia e instrucción de Puerto Padre, municipal de Puerto Padre, primera instancia e instrucción de Gibara, municipal de Gibara, municipal de Mayarí, primera instancia e instrucción de Banes, municipal de Banes y municipal de Antilla; cuarenta y seis juzgados, a $240, 11.040 pesos.

Juzgados de primera instancia e instrucción de Isla de Pinos, municipal de Isla de Pinos, de Alquízar, de Nueva Paz, de Bauta, de Santa María del Rosario, de Aguacate, de Caimito de Guayabal, de La Salud, de San Nicolás, municipal de Melena del Sur, de San Antonio de las Vegas, municipal de Quivicán, primera instancia e instrucción de Guane, primera instancia e instrucción de Consolación del Sur, primera instancia e instrucción de San Juan y Martínez, municipal de Guane, de Consolación del Sur, de San Luis (Pinar del Río), de San Juan y Martínez, de Mantua, de Consolación del Norte, de Viñales, primera instancia e instrucción de San Cristóbal, primera instancia e instrucción de Artemisa, de San Cristóbal, de Cabañas, de Artemisa, de Los Palacios, de Candelaria, de Mariel, de Jovellanos, de Unión de Reyes, de Bolondrón, de Jagüey Grande, de Carlos Rojas, de Santa Ana (Sidra), de Limonar, de Cabezas, de Perico, de Manguito, de Agramonte, de San José de los Ramos, de Sabanilla del Encomendador, de Máximo Gómez, de Los Arabos, de Arcos de Canasí, de Ranchuelo, de Esperanza, de Abreus, de Santo Domingo, de Quemados de Güines, de Rancho Veloz, de Palmira, de Cruces, de Santa Isabel de las Lajas, de Rodas, de San Juan de los Yeras, de Ceja de Pablo (Corralillo), de Cifuentes, de Aguada de Pasajeros, de San Fernando de Camarones, de San Diego del Valle, de Calabazar de Sagua, de Camajuaní, de Vueltas, de Encrucijada, de Zulueta, primera instancia e instrucción de Santa Cruz del Sur, municipal de Santa Cruz del Sur, de Caney, de Cobre, de Alto Songo, de Yateras, de Sagua de Tánamo, de San Luis (Oriente), de Campechuela, de Niquero, setenta y ocho juzgados, a $180, $14.040. Total, pesos 58.440.

Quedan sin efecto, durante el año económico de 1933 a 1934, la disposición primera de la ley de 9 de agosto de 1932 sobre equiparación de sueldos a los funcionarios del Ministerio fiscal.

Se fija en $50.000 la partida: «Para suplentes, interinos y casos de doble paga.»

Esta ley regirá durante el año económico de 1933 a 1934.

El Embajador Welles fué ayer a la Secretaría de Estado. Trató del azúcar

Como jueves diplomático que fué ayer, en la Secretaría de Estado se recibió la visita de varios diplomáticos extranjeros acreditados ante el Gobierno de Cuba.

Entre las personas que acudieron a la Cancillería, anotamos el nombre del embajador de los Estados Unidos en Cuba, Excmo. Sr. Sumner Welles, quien no pudiendo entrevistarse con el general Herrera, lo hizo con el señor del Protocolo, señor Augusto B. Merchan.

El señor Welles, que se mostró impenetrable con los periodistas que hacen la información de Estado entregó a Merchan una nota oficial con la invitación que hace el Gobierno de los Estados Unidos para que Cuba se vea representada en la Conferencia Preliminar e Informal del Azúcar que tendrá lugar en la ciudad de Washington, el día veintisiete de los corrientes.

El Presidente de la República, de acuerdo con la opinión de la Cancillería cubana, nombrará su delegado a la citada Conferencia, que deberá ser un experto azucarero. Este delegado estará asesorado en cuanto a la parte que pudiera llamarse protocolar o diplomática por el embajador de Cuba cerca de la Casa Blanca.

El señor Cintas acudió a la mansión de la Presidencia, donde se entrevistó extensamente con el general Machado, a quien impuso de los asuntos diplomáticos del momento.

Otra de las personas que acudió ayer a la Secretaría de Estado, fué el embajador de los Estados Unidos de México, señor Adolfo Cienfuegos Camus, quien se encuentra en la misma, después de haber realizado un viaje a la República Dominicana a donde fué con el objeto de acreditarse como Ministro Plenipotenciario de su país en Santo Domingo.

AUMENTA EN ALGUNAS SUBZONAS LA COSECHA DE TABACO, ESTE AÑO

La Comisión Nacional de Propaganda y Defensa del Tabaco da a conocer el estimado de la cosecha de tabaco de este año en las subzonas de Guane y Remates y de la costa sur. La primera de dichas subzonas cosechó, según el referido estimado, 4.275 tercios de tabaco en rama, entre capa y tripa, contra 4.043 en el año pasado, o sea un aumento de un 5.7 por ciento.

No es defraudador el contribuyente mal matriculado

La única penalidad que se le debe imponer es cobrar la cuota correspondiente

El secretario de la Administración del Distrito Central, doctor José Ramón Cruells, ha rendido al alcalde un informe legal en relación a los casos en que puede considerarse un contribuyente defraudador, sujeto al pago del impuesto de años anteriores y penalidad del duplo, y los casos en que debe considerarse un contribuyente mal matriculado, sujeto sólo al pago de la cuota mayor, desde el momento de la comprobación sin penalidad.

El informe del doctor Cruells, que comprende varios pliegos de razonamientos legales y jurídicos, en los que resalta el principio de que a mayor equidad en la aplicación de Leyes de Impuestos, al cabo las Administraciones salen beneficiadas, tiene, como base principal, la aplicación y definición de los artículos 118 y 120 de la Ley de Impuestos Municipales, sustituyendo el criterio erróneo que por muchos años ha mantenido el Departamento de Impuestos del Distrito, de que todo contribuyente que esté mal matriculado, es un defraudador.

Según el informe del doctor Cruells, la multa del duplo y el impuesto vencido y no satisfecho, deberá imponerse y cobrarse, cuando se trate de ocultación en el ejercicio de una industria, comercio, etc., es decir, cuando la Administración comprueba que un contribuyente ejerce sin tener matriculado el concepto por que debe tributar. Pero cuando se trate de contribuyentes que se encuentren matriculados, es decir, pagando un epígrafe por otro, entonces sólo procede el cobro de la cuota mayor, a partir del trimestre en que se haya advertido por la Administración esa falta.

Este informe lo ha rendido el doctor Cruells a solicitud del alcalde del Distrito, que quiere resolver con equidad y justicia unos recursos presentados por varias compañías navieras, a quienes se comprobó estaban mal matriculadas, estando conforme el alcalde con el criterio del Dr. Cruells, en cuanto a que estas Compañías sólo deben tributar la cuota mayor, a partir del trimestre en que fué hecha la comprobación. También sabemos que el alcalde ha dispuesto, que los expedientes de estas Compañías pasen a la Comisión de Industria y Comercio, de acuerdo con lo que determina el Artículo 119 de la Ley de Impuestos, en relación con el 74 de la Ley Orgánica, para que la Comisión emita informe antes de dictarse resolución definitiva, trámite legal muy beneficioso para los contribuyentes, y que nunca se había seguido.

El señor Izquierdo cambió ayer impresiones sobre este particular con el señor Ricardo Martínez, delegado del Estado en el Gobierno local, quien siempre fué partidario de la fórmula del doctor Cruells.

UN EX PRESIDIARIO FUE HERIDO MORTALMENTE POR MIEMBROS DE LA POLICIA

Antonio Pío Socarrás, de raza negra, de treinta y ocho años de edad, vecino de Zapata sin número, fué herido ayer mortalmente de dos balazos en el estómago, por el vigilante 1479 Gumersindo López, perteneciente a la Décima Estación.

Según se hace constar en el atestado levantado al efecto por el capitán Hidalgo, Pío Socarrás se encontraba con otros individuos en el portal de la bodega situada en el Callejón del Capricho y Zapata, cuando el vigilante López, con su compañero 612, Otmaro Montané, trataron de proceder a su arresto con motivo de estar reclamado en numerosas causas por delito contra la propiedad.

Al darse cuenta Pío de las intenciones de los agentes, se dió a la fuga y cuando estaba a punto de ser arrestado por el vigilante López, se volvió contra el mismo haciéndole un disparo con el revólver que portaba, logrando herirlo levemente sobre el ojo derecho. López repelió la agresión disparando con su revólver de reglamento, yendo los proyectiles a alcanzar al delincuente, que cayó mortalmente herido en el estómago.

Conducido al hospital municipal, Socarrás fué asistido de primera intención por el doctor Bolivar y más tarde sometido a una delicada operación quirúrgica por el doctor Loredo, teniéndose pocas esperanzas que pueda sobrevivir a las heridas recibidas. En la operación se pudo conocer que presentaba diez perforaciones en los intestinos, además de otras lesiones en órganos importantes.

Con todo lo actuado se dió cuenta de lo ocurrido a la jurisdicción militar.

Socarrás, que es conocido por otros nombres y alias es un individuo que desde hace muchos años se viene dedicando a la delincuencia, siendo su especialidad el robo, por cuyos hechos ha cumplido largos años en la Cárcel y en el Presidio Modelo.

LOS INDUSTRIALES Y EL SECTRIO. DE AGRICULTURA HABLARON DEL TRATADO

Una comisión de la Asociación Nacional de Industriales visitó en la mañana de ayer al secretario de Agricultura, doctor Eugenio Molinet para cambiar impresiones sobre las gestiones oficiales para la revisión del tratado de reciprocidad vigente con los Estados Unidos, y para reiterar su anterior solicitud de que se oiga oportunamente a los industriales interesados y afectados con cualquier cambio de nuestras tarifas aduanales.

El doctor Molinet prometió tener en cuenta los legítimos deseos de los industriales, solicitando su cooperación en todos los casos en que lo crea necesario o conveniente.

M.E.C.D. 2016

EL GENERAL MARIO G. MENOCAL NO TIENE INTENCIONES DE REGRESAR A CUBA POR EL MOMENTO

Traerán a la Habana el cadáver del Dr. Agüero

POSTALES ESPANOLAS

El gallo de Mateón.—Cuentos asturianos, por Alfonso Camin.)

—AH, pero «el cuento» se lee..? Es de rigor la pregunta, siempre que se tropieza por delante una colección de cuentos. Pasaron los tiempos de oro de los grandes cuentistas españoles: una Pardo Bazán un Blasco Ibáñez, un Valera y un Clarín.... Hoy anda el cuento encogido por esas «novelillas» semanales paradas en las esquinas y viste harapos en lugar de sedas, y cuando tiende la mano no es para saludar con la tizona, es para pedir un real. Esta mendicidad mató en el cuento todas sus arrogancias señoriles. Ya no es posible adivinar tras el ningún arguijo magnate, que gaste en veinticuatro horas todo su caudaloso patrimonio en obsequiar a una dama, y que aún diga después en las tertulias sus cuentos de buen humor:

—Pues una vez era un loco...

Detrás del cuento moderno de las publicaciones semanales, casi siempre se encuentra un ganapán.

Pero bien, se lee el cuento o no se lee...? El que aún se publique alguno, y el que aún se le publique con frecuencia, dice que todavía corre el cuento con fuerzas de juventud por sobre los tropiezos de la calle. Es pocas veces señor; es demasiadas veces pordiosero.... El público, sin embargo, aún se deja prender de sus blasones, y este título de cuento que dice historia en resumen drama en condensación, sainete en cierne, aún cuando en realidad esté vacío, le basta para vivir. Empeño de gran alcance, el de devolverle al cuento su antigua aristocracia espiritual...! A veces, rayo de luna. A veces, lirio del campo. A veces llamarada de pasión... Y encima de todo, el arte! Empeño de fecunda dignidad, el de acabar este sistema nuevo de cuantos impertinentes, que si tienen calor es de boñiga, y si tienen color, es de burdel...!

Pudiera salvar el cuento de toda la infección de este sistema, la bocanada de aire campesino, fino en sus soplos gozosos, hondo en sus ramalazos destructores, y que alcanza a llevar a todas partes luminosidad de cielo, purificación de cumbre, y sinceridad de vida. El aire campesino: la región: la modalidad oculta entre los grandes pliegues de paisaje: la palpitación latente bajo los pobres techos de cabaña; la vida de acción, de impulso, de espontaneidad, de instinto, aún forjada en su entraña primitiva en toda su integridad. Hay grandes «narradores del terruño» en otras literaturas, Camín debe saber de la consigna con que los narradores españoles echan sobre el terruño su desdén:

—Esa literatura ya pasó...

No es así; no pasó aún; entre nosotros se asomó un instante y volvió a recogerse, sin pasar. En sor un pedacito de terruño puede—además—guarecerse una humanidad eterna, que arroje su tropel de sensaciones sobre todo el porvenir.... Y aunque pasara, además— debiera volver ahora para incrustarse decididamente en las morbosidades degradadas de la literatura artificial y paliar con perfumes de los campos el hedor de los ácidos de clínica.

Este libro de cuentos de Camín sabe a aldea, huele a monte, tiene láminas de costa... Entre las ambiciones de Camín, está la de dar a Asturias como si fueran ex-votos, todos los grandes reflejos que lleva de su vida en el espíritu. La sonoridad la fuerza, la impetuosidad de Asturias, se hicieron lirismos en él. Es su ex-voto mayor este lirismo ofrendado a todas horas. Pero también se le metieron dentro, como horizontes y escena, como cantar y murmullo, como color y matiz, la multitud de aspectos luminosos de la vida regional. En sus peregrinaciones, era esta la riqueza que llevaba. Y fué dejando en pedazos, entre las asperezas del camino de sus peregrinaciones, sus copiosas riquezas de conquista, pero esta no la dejó. Esta era al fin su secreto; recuerdo bien tamizado de sus Mil y una noches de niñez; ternura bien calentada de su ensueño mayor de juventud; vida de Asturias: su vida, que tenía que volver a su venaje.

Y para que volviera a su venaje, la hace novela unas veces, y la hizo cuento esta vez. Cuento de terruño puro, de ambiente natural, de entraña recia....Cuento de rasgos largos toques hondos, perfiles originales... A veces, queda en boceto, porque en las pinceladas se ve prisa y en la composición se ve descuido. A veces falta de pronto el detalle brutal, innecesario, porque Camín olvida al recogerlo que la higiene es estética también....Pero aún así, terruño la pintura,—paisaje gris, sendero florecido, hórreos de grandes «pegollos» casas de extensos portales, pomaradas en flor, coplas en luz..

Un cuento de terruño es aire nuevo... Huele a campo, no a hospital), corre por él el agua manantial en vez del chorro de yodo. Y no siempre el terruño es el idilio, ni la virginidad, ni la virtud; corrupción, o el cálculo, quienes lo encarnen en él—lo mismo que en el cuento de Camín —no son desechos humanos que se deshacen en borras: tienen carácter: son hombres...

Mañana serán las exequias, en Ginebra

Se nombra un comité para organizar las ventas de azúcar, participando Ferrara en él

El sábado, mañana, se celebrará en Ginebra las exequias al cadáver del que fuera durante muchos años ministro de Cuba en Alemania, el doctor Arístides Agüero.

La ceremonia fúnebre tendrá lugar en la iglesia de Notre Dame, en Ginebra, y a ese acto fúnebre asistirá, en calidad de representante cubano el doctor Armenteros, nuestro ministro en Suiza.

El cadáver del doctor Arístides Agüero, embalsamado, será enviado para la Habana, donde será exhumado en el cementerio de Colón.

Los gastos de exhumación y transporte costarán al Estado cubano de dos mil quinientos a tres mil pesos.

LA LEGACION EN BERLIN

En la Secretaría nos informaron que con motivo del fallecimiento del doctor Arístides Agüero, se haría cargo provisionalmente de los asuntos de Cuba en la Legación en Berlín el señor Montero, primer secretario de la expresada oficina diplomática.

MENSAJE DE CONDOLENCIA

El secretario interino de Estado ha recibido un mensaje de condolencia por la muerte del doctor Arístides Agüero, hecho que ocurrió en Ginebra.

Este mensaje lo firma el señor Arthur Henderson, presidente de la Comisión del Desarme de la Liga de las Naciones, con quien el señor Agüero mantuvo siempre un nexo diplomático estrecho y una sincera y buena amistad.

CREDITOS PARA PAISES AGRICOLAS

La Delegación de Cuba en la Conferencia Económica y Monetaria de Londres, comunicó a la Secretaría de Estado con fecha 21 de junio, lo siguiente:

«Nuestro delegado, señor Guillermo Patterson, trató ayer en la segunda Comisión sobre créditos para países agrícolas. Se ha nombrado un comité para tratar sobre la organización de las ventas de varios artículos, entre ellos el azúcar, y fué designado el doctor Ferrara miembro del comité citado.»

CONSTRUYERON VIVIENDAS SIN AUTORIZACION

El administrador de la Aduana de Nuevitas ha informado a la Secretaría de Hacienda que tres individuos nombrados Juan Vento Román, Aurelio Roque Mora y Santiago Vento Rodríguez, han construído viviendas en la zona marítima terrestre propiedad del Estado junto al embarcadero La Guanaja, en la costa norte de Camagüey y que dicen estar autorizado por el alcalde municipal del término General Machado. Dicho administrador dijo haber dado órdenes al inspector delegado de aquella zona para que no permita ninguna nueva construcción aunque lo autorice el alcalde u otra autoridad que no sea la competente.

LIQUIDADOS CREDITOS DE UN COMERCIANTE DE SANTA CRUZ DEL SUR

En la Asociación de Comerciantes de la Habana se reunieron ayer a las cuatro de la tarde los acreedores del comerciante señor Domingo Fernández, de Consolación del Sur, fallecido hace cerca de dos años, para distribuirse el producto de la liquidación de sus créditos, lo que se efectuó dentro del más completo acuerdo. En estas gestiones intervino desde hace tiempo la referida Asociación de Comerciantes que se anotó un nuevo éxito.

OCHO MIL LITROS DE ALCOHOL PARA ARGENTINA

La destilería El Infierno de Sagua la Grande se ha dirigido a la Secretaría de Hacienda pidiéndole autorización para extraer de su depósito hasta ocho mil litros de alcohol que serán embarcados por el puerto de la Habana con destino a Buenos Aires.

EL CONSUL DE MEXICO DISERTARA POR RADIO

Esta noche, a las nueve y media, por la estación de radio C. M. C. D., el cónsul de México señor Aurelio L. Gallardo, ofrecerá una plática sobre la proyectada excursión a su país, invitación que hace a nombre de la Ward Line a nuestros compatriotas y a los extranjeros aquí residentes.

Se propone el señor Gallardo, desenvolver como en una film el itinerario del viaje, comentando las bellezas naturales de México, la delicia de su clima y las incomparables maravillas que al viajero ofrece tanto la civilización azteca como los edificios y monumentos que hacen a la ciudad de los palacios una de las más bellas capitales del mundo.

La mencionada excursión partirá de la Habana el próximo 15 de julio.

DEPORTE TIPICO por ABELA

—Y ahora, ¿qué es lo que viene, padrino?
—¿No lo estás viendo, hijito? Estas son las carreras

El teniente Rivery predijo a Barberán y Collar el tiempo que hallarían en su travesía

No creyeron necesario probar si el «Cuatro Vientos» se podía elevar hasta 19.000 pies de altura.—Al avión se le adicionó un aparato para evitar el enfriamiento

Con relación al fracasado vuelo Habana Ciudad México que acaso haya resultado trágico para los valientes españoles Barberán y Collar, ha declarado lo siguiente el teniente piloto de la Marina de Guerra Cubana, don Oscar Rivery.

El teniente Rivery es el Jefe del Observatorio Meteorológico de la escuela de Aviación.

—Sobre las 4 y 30 minutos de la madrugada del martes recibí en mi gabinete del Observatorio al capitán Barberán. Estaba conmigo el ilustre Padre Gutiérrez Lanza.

—Acompañaba al insigne navegante de la Aviación Española el capitán Torres Menier, jefe del nuestro Cuerpo de Aviavión.

—Como acababa de sondear las capas superiores del aire por el sistema usual en la Aviación, le ofrecí a Barberán la nota correspondiente, en la que predecía buen tiempo hasta Veracruz a pesar de las lluvias y tormentas entre Veracruz y Ciudad México; y las observaciones sobre alturas donde hallaría los vientos favorables para salvar el Estrecho. Ahora que a la altura de 990 metros los vientos del N. E. corrían a una velocidad de 27 kilómetros.

—El capitán Barberán me dijo que no le era necesaria la nota escrita, pues la llevaba en la memoria. Y a pesar de indicarle que la memoria falla a menudo, insistió en ello.

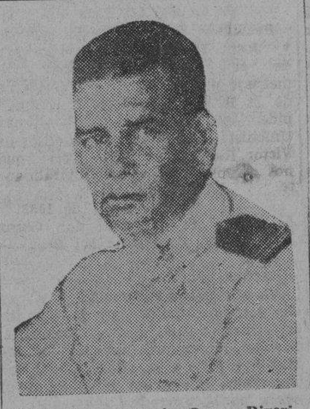

Teniente de Navío Oscar Riveri, piloto aviador de la Marina Nacional Cubana y Jefe del Observatorio Meteorológico del Cuerpo de Aviación, que hizo el reporter del tiempo a Barberán y Collar para su vuelo Habana-Ciudad México.

—Desde las ocho de la mañana del martes conmencé las observaciones auxiliado por las estaciones de la P. A. A. que ya venía tomando desde el lunes. No tuve reporte del Cuerpo de Aviación Militar de México ni del Observatorio Nacional de ese País.

—Pero todo indicaba que la ruta era buena de la Habana a Veracruz y tormentosa de Veracruz a México, es pecialmente por la tarde.

—Recuerdo que al hablarle al capitán Barberán de las tormentas eléctricas que iba a encontrar entre Veracruz y Ciudad México respondió que ellas no eran un obstáculo para el vuelo.

—Hablé con el teniente Collar—que había de pilotear el «Cuatro Vientos» —y le recomendé que al volar sobre Veracruz lo hiciera a poca altura para divisar las banderas que colocan en el aeródromo de Tejería. Le advertí que si no veía allí banderas a cuadros blancos y azules, se abstuviese de pasar las montañas.

—Ocurre con el Orizaba y el Popocatepels que cuando las nubes son bajas se puede muy bien volar sobre ellas, pero cuando son altas borran los picos por lo que se hace imposible determinar la deriva: lo que constituye un gran peligro.

—Seguramente que cuando Barberán y Collar volaban sobre la región montañosa de México—las 4 de la tarde—el cielo estaba completamente cubierto.

Finalmente dijo el capitán Rivery:

—Tengo la seguridad de mis predicciones porque hace cinco años que construyo, diariamente, cartas del tiempo sobre México, Estados Unidos y el Caribe.

UNA PRUEBA DEL «CUATRO VIENTOS»

Un piloto de aviación comercial nos dijo ayer que hallándose en el aeródromo de Columbia, Barberán y Collar habían sido invitados a probar el «Cuatro Vientos» hasta una altura de 19.000 pies, teniendo en cuenta la elevación de las montañas mexicanas. Los ases hispanos no creyeron oportuna la prueba, estimando que el «Cuatro Vientos» treparía a mayor altura que el «Jesús del Gran Poder».

CONTRA EL ENFRIAMIENTO

Nos dijo también nuestro informante que el radiador del «Cuatro Vientos» había sido provisto de un dispositivo, en los talleres de Columbia para evitar el enfriamiento al trasponer los picos mexicanos.

UN CIUDADANO AMERICANO HONRADO POR LA ACADEMIA ESPAÑOLA DE BELLAS ARTES

MADRID, junio 22. (AP).—La Academia de Bellas Artes confirió hoy el título de arquitecto honoris causa a Juan Cebrain, ciudadano naturalizado americano, que reside en San Francisco de California

Cebrain, que nació en España, ha contribuido con varias valiosas colecciones de obras sobre arquitectura a bibliotecas españolas.

EL TRIBUNAL SUPREMO SE INHIBE A FAVOR DE LA AUDIENCIA DE CADIZ

CADIZ, junio.—Se ha recibido en la Audiencia el sumario instruído contra el capitán Rojas por los sucesos ocurridos en Casas Viejas, enviado por el Tribunal Supremo, el cual se ha inhibido a favor de la Audiencia de Cádiz.

Componen el sumario tres piezas, con un total de 993 folios, más el expediente instruído por las Cortes Constituyentes.

El sumario pasará ahora al fiscal para los trámites de instrucción, luego al ponente y seguidamente volverá de nueva al fiscal para la calificación de los hechos.

El capitán Rojas no ha designado aún abogado defensor.

AVISO

A LOS SEÑORES SUSCRIPTORES DE MARIANAO

Habiéndose anunciado en nuestra edición de ayer el extravío de una cartera conteniendo recibos de esta Empresa; y toda vez que ya se ha circulado la noticia a los suscriptores afectados por esa pérdida, rogamos a los demás, no pongan obstáculos en su gestión a los cobradores de costumbre, que son los repartidores.

La CMW y XEW coadyuvaron a buscar el avión

Cables cruzados entre ambas estaciones de radio, de Cuba y de México, respectivamente

Entre la estación emisora X. E. W. de Ciudad de México, y la C. M. W (La Voz de las Antillas) del DIARIO DE LA MARINA, se cursaron anoche los siguientes cables, con motivo de los esfuerzos que ambas realizan en la búsqueda de los aviadores hispanos Barberán y Collar, perdidos en su vuelo Habana-México:

«Radio X. E. W. Ciudad México. Gerentes emisora C. M W Habana, felicitan compañeros meritísima labor informativa Barberán y Collar. Sentimos unísono esa emisora escuchamos interés celebrando seriedad esfuerzo humano consagración búsqueda ases hispanos. Dios guarde ustedes. Suplicamos cablegrafíen resultado búsqueda contestación pagada. Gracias. Ofrecemos servicios recíprocos».

Cable de contestación de la estación X. E. W., firmado por el señor Emilio Ascárraga:

«Radio Emisora C. M. W. Habana. Agradecemos conceptos expresados cable. Incontables aviones civiles, 30 militares, autoridades, todo país buscan Barberán y Collar. Ultima versión posible caída mar Golfo Campeche. Suplicamos cooperación búsqueda esa nación barcos, hidroplanos, pudiendo hacer su base en Progreso. Ignorancia completa paradero, siendo vistos última vez volando hacia Oeste, mar adentro, en Laguna del Carmen, Campeche X. E. W.—Emilio Ascárraga.»

El DIARIO DE LA MARINA, acto seguido, trasmitió el siguiente cable a la Radio X. E. W.:

«Empresa DIARIO DE LA MARINA, decano Prensa cubana, felicita esa emisora constante información exacta Barberán Collar. Sirvió orientación esta publicación. Suplicamos cable resultado final búsqueda nosotros pagamos. Gracias mil.»

SUCESOS DE POLICIA

AGRICULTOR DETENIDO

Luis Hurtado Abad, agricultor y vecino de Dragones número 90, fué arrestado por el agente Mariano Paget, de la Policía Judicial, con motivo de encontrarse reclamado por el Juez Municipal de Encrucijada Fué enviado al Vivac.

LE MATARON EL PERRO

Jesús Ledo Rojas, vecino de Correa número 27, dió cuenta a la policía, que en horas de la madrugada sintió un ruido extraño y con el propósito de conocer la causa salió al patio, donde encontró muerto a uno de sus perros, suponiendo que trataran de robarle, cosa que impidió el noble animal, siendo muerto por los malhechores.

DELINCUENTE DETENIDO

El Experto Agüero presentó ante el Juez de Instrucción de la Sección Quinta, a Jesús González Fernández, de 21 años de edad y vecino de Factoría 28, por ser el autor del robo cometido hace algún tiempo en la casa Resguardo 3, domicilio de Froilán Morales García. El acusado confesó el hecho, siendo enviado al Vivac.

JOVEN DESAPARECIDO

José Suárez Batista, vecino de San Antonio número 84, en el Cerro, denunció a la policía la desaparición de su hijo Isidoro Suárez García, de 19 años de edad, que salió de su residencia sin que regresara, por lo que teme le pueda haber ocurrido alguna desgracia.

El ex presidente se niega a hacer declaraciones sobre la mediación

También se negó el Gral. Menocal a comentar la disolución de la Junta Revolucionaria de N. York

La Junta Revolucionaria acordó: suspender, sine die, sus actividades y dejar a sus seis grupos en completa libertad para que tomen la determinación que crean conveniente

MIAMI, Fla., junio 22. (AP).—El general Mario G. Menocal, ex presidente de Cuba, se negó esta noche a hacer comentarios sobre la oferta de que las fuerzas antimachadistas de las cuales es jefe, acepten el plan de mediación del embajador Sumner Welles para resolver los problemas políticos de Cuba. También se negó a comentar sobre la disolución de la Junta Revolucionaria que él preside.

Mario G. Menocal, hijo del ex presidente, dijo hoy que su padre no tenía intenciones de regresar a Cuba por el momento.

El senador Fausto Menocal, hermano del ex presidente, estuvo en la casa de este hoy, pero los miembros de la familia dijeron que esto no tenía significado político alguno. El general Menocal ha estado enfermo desde el invierno pasado.

A. E. Nogueira, representante de la C.C.R.R. cubana en Miami, se negó a hacer comentarios acerca de las noticias que se reciben de la Habana, dando cuenta de que los jefes de la organización han aceptado la mediación del embajador Sumner Welles.

LA DECLARACION DE LA JUNTA DE NUEVA YORK

NUEVA YORK, junio 22. (AP).—El doctor Carlos de la Torre, presidente de la Junta Revolucionaria Cubana de Nueva York, anunció hoy que se ha acordado dejar en libertad de acción a todos sus miembros.

La resolución de aplazar sine die la Junta se debe a las gestiones que realiza el embajador Sumner Welles, de los Estados Unidos, para mediar en las diferencias entre el Gobierno y la oposición.

La decisión de la Junta fué anunciada por el doctor Carlos de la Torre con el siguiente comunicado:

«La Junta Revolucionaria Cubana, en vista del problema patriótico planteado en Cuba con la mediación del embajador de los Estados Unidos, Sumner Welles, a favor de la cual se han declarado dos de los seis grupos que componen la Junta, y teniendo en cuenta que los buenos oficios del mediador americano tienden a la solución del problema sin desconocer ni menoscabar la soberanía de nuestro pueblo, ha acordado la siguiente resolución:

«Suspender, sine die, sus actividades y dejar a sus seis grupos en completa libertad de acción para que adopten la determinación que crean conveniente dadas las circunstancias».

LA ASN. DE COMERCIANTES TRATARA DEL PROBLEMA DE LA REFORMA TRIBUTARIA

A las cinco de la tarde de hoy se reunirá, en junta extraordinaria, la Directiva de la Asociación de Comerciantes, para cambiar impresiones acerca de los propuestos aumentos de impuestos vigentes y creación de nuevos, a fin de adoptar una línea de conducta definida en relación con dicho problema, que afecta gravemente a las clases mercantiles, y acordar las gestiones más convenientes cerca del Congreso para exponer los puntos de vista de los comerciantes en relación con sus intereses amenazados por dichas medidas.

Se concede gran importancia a esa junta, de la cual, según se tiene entendido, saldrá aprobada una exposición al Senado, solicitando que no se apruebe la referida modificación de los tributos.

AZUCAR PARA EUROPA

El vapor inglés «Kinsborough», llegará el día 23 del actual a Puerto Padre a recoger un cargamento de azúcar de refino para Europa.

Renacen las esperanzas de que Jimmy Mattern se halle vivo en algún lugar aislado de Siberia

Se recibieron ayer misteriosos mensajes inalámbricos en la estación de Seattle, procedentes de Vladivostok, pidiendo auxilio. Hace nueve días que el aviador tejano desapareció

SEATLE, Washington, junio 22. (AP.)—Mensajes inalámbricos misteriosos y casi incomprensibles, procedentes de una estación de Vladivostok conteniendo la señal «S. O. S.» y la palabra «aeroplano» se interceptaron aquí y en Bremerton hoy, hecho que hace concebir esperanzas de que Jimmie Mattern, aviador americano que estaba dando la vuelta al mundo y que desapareció al salir de Khabarovsk, Siberia, para Nome, Alaska, esté con vida.

Los mensajes se recibieron poco después de las 12.30 de la noche, hora del Pacífico, por Ed Stevens, preeminente amateur de radio de Seatle, y por el telegrafista de la armada de Bremerton, que se encontraba en su casa escuchando por un aparato de su propiedad.

Las señales se hacían en ruso, dijo Stevens, y eran tan débiles y la estática tanta que apenas podían descifrarse los signos. Las letras de llamada de la estación trasmisora ern RAZ de Vladivostock.

Más tarde, la estación comenzó a llamar a la WVY de San Francisco.

La estación naval inalámbrica de St. Paul en el mar de Behring y otras poderosas estaciones del norte del Pacífico fueron notificadas inmediatamente y establecieron una vigilancia especial.

Los funcionarios de aviación en esta ciudad, al enterarse de los mensajes, dijeron que no deben abrigarse grandes esperanzas acerca de la suerte de Mattern. Agregaron que todavía en el día de ayer, el Gobierno soviético había pedido a todas sus estaciones de radio que ayudaran a la búsqueda, por lo que es muy posible que el telegrafista de Vladivostock se limitara a cursar la orden.

De Mattern no se sabe nada desde que salió, hizo ayer una semana, de Khabarovsk, Siberia, para hacer un vuelo de 2.500 millas a Nome, Alaska.

Asalto y robo en una finca por enmascarados

ABREUS, Junio 22. DIARIO. Habana.—Los sirios Manuel Fino y Alejandro Salomón, pusieron en conocimiento del teniente Mario Bolaños, jefe del puesto de la Guardia Rural en este pueblo, que en la finca «Turbina», de este término, habían sido asaltados por varios enmascarados, a mano armada. El teniente Bolaños procedió a investigar el hecho, deteniendo a Inocencia Barros, Eufemio Alonso, Manuel Varela Regueira y Roberto Chaple, como autores de este suceso. Los sirios habían manifestado que lo robado ascendía a ciento cincuenta pesos, pudiéndose comprobar que la suma sólo fué de tres pesos treinta y seis centavos, siendo ocupada esta cantidad en poder de uno de los detenidos. Sólo dos de los asaltantes portaban revólvers.

El Alcalde de Cruces ofreció un almuerzo a Goal Sagastume

CRUCES, junio 22.—El alcalde de esta localidad, señor Pocorull, ofreció hoy, en el restaurant El Cosmopolita, un almuerzo con motivo del regreso del periodista Goal Sagastume.

Asistieron varios compañeros en la Prensa, elementos de significación social y política y altos empleados del Municipio.

Hizo uso de la palabra el señor Juventino de la Rosa, secretario particular del alcalde municipal.

El señor Sagastume regresa para resolver diversos asuntos que tiene pendientes en esta villa y asistir al homenaje que con motivo de su onomástico organizan valiosos elementos de la Prensa.

Hernández, Corresponsal.

Sentido fallecimiento

GUAYOS, junio 22. (Por telégrafo).—Ramón Quirós y Quirós, de 27 años de edad, falleció hoy a consecuencia de tuberculosis laríngea. El señor Quirós era hijo adoptivo del patricio Lara, juez municipal de este pueblo.

Su sepelio se efectuó hoy, concurriendo gran número de personas.—**Corresponsal.**

Inspira simpatías la huelga de costureras existente en Santo Domingo

SANTO DOMINGO, junio 22.—DIARIO. Habana.—La huelga de costureras en este pueblo desde hace diez días, inspirando simpatías a todos los sectores, despliegan sus actividades por reclamar justo aumento de jornal, ha degenerado ahora en violencia por la ineptitud de los dirigentes, personas poco escrupulosas e irresponsables, que vienen a ser como los pescadores en río revuelto.

Esta mañana se originó un mayúsculo escándalo en el establecimiento «La Casa Grande», decidiendo cerrar sus puertas para evitar mayores males.

El alcalde de facto debió actuar desde el primer momento, no haciéndolo así, aunque mostrándose atento al desenvolvimiento del pleito.

El propietario de «La Casa Grande», señor Antonio González Vázquez, ha pedido garantías a la Secretaría de Gobernación.—**Domingo Pérez**, corresponsal.

Sobre economía cubana

LA RECIPROCIDAD COMERCIAL CON LOS ESTADOS UNIDOS

por L. V. de ABAD

II

COMO ya hemos dicho, en 1900 teníamos un millón y medio de habitantes, en su mayoría campesinos que trabajaban mucho y consumían poco. Teníamos, al lado, a pocas horas de viaje, la Unión Americana, de donde venían los aires de libertad y de justicia, de que estábamos tan ansiosos. Con ellas, los cantos de Labouleye, de Tocqueville a la democracia americana y los más recientes de James Bryce, de Jules Huret, etc., etc. Y tocábamos «sus obras» en favor de Cuba Libre. Sólo podíamos esperar actos de nobleza y de generosidad de parte de nuestros libertadores

La propia obra de la Intervención primera, con los Generales Brocks, Wilson, Wood, fué admirable y de un altruismo sin igual. Así bajo aquella noble y desinteresada protección de McKinley, de Roosevelt y de Root se justificaba todo el optimismo que embargaba a los cubanos.

En estas condiciones materiales y espirituales se realizó la campaña, desde 1900 hasta 1902, para un tratado de reciprocidad comercial entre los dos países a base de justas y mutuas concesiones.

Pedimos medidas arancelarias que protegieran nuestros frutos sin perjudicar, en sus legítimos intereses, a los productos de los Estados Unidos y de sus nuevas colonias; y, en cambio, les dimos «carta blanca» para que se sirvieran de nuestro arancel de aduanas estableciendo los diferenciales o rebajas que más les convinieran con el fin de asegurarse nuestro mercado para las industrias americanas.

Éramos un pueblo casi exclusivamente agrícola; de la caña de azúcar hacíamos una materia prima, azúcar cruda, que debía transformarse en las refinerías de los Estados Unidos para poder ir al mercado consumidor. Fuera del tabaco, no teníamos industrias, ni base en que fundarlas y era lógico que, a cambio de concedérsenos una parte del mercado americano en condiciones de relativo privilegio para nuestros productos, bindásemos facilidades y protección arancelaria a los industriales americanos para sus exportaciones a esta isla.

Fueron las cálidas y nobles recomendaciones del Presidente de los Estados Unidos al Congreso en pro de tales medidas para Cuba «y comenzó Cristo a padecer». Porque una cosa es en los Estados Unidos la política nacional que dirije un Presidente con su Gabinete, o su Secretario de Estado, y otra cosa muy distinta es el Congreso, crisol en que se ligan las amalgamas de los intereses estatales, los intereses privados de las industrias locales y hasta los intereses políticos de aquellos representantes. Se hizo, al fin el tratado, por la energía y buena voluntad decidida del Presidente Roosvelt; pero muy recortado y regateado por la obra de los políticos, de mentalidad provinciana, del Congreso de los Estados Unidos; mas al fin tuvimos reciprocidad y, al amparo de ella, se desarrolló como hemos visto nuestra agricultura, la riqueza pública y la población.

Ahora la situación es así: en lo que atañe a los Estados Unidos el caso es muy semejante al de 1902. Hay un presidente que es un hombre de Estado, que abarca los problemas públicos en su carácter nacional y de conjunto, y un Congreso, del mismo partido del Presidente pero, como todos los parlamentos americanos, muy independiente y seguramente «provinciano», esto es, compuesto de políticos que en su mayoría no pierden de vista los intereses materiales de los señores electores.

Por nuestra parte Cuba tiene una población de cuatromillones de habitantes, o poco menos, y la necesidad de desarrollar una política de transformación económica, que implica colocar en el lugar que hoy le corresponde a la industria azucarera, y proteger sus industrias nacientes, algunas de gran importancia, para la nueva economía cubana y y como problema social.

FALLECE A LOS CIENTO ONCE AÑOS DE EDAD

BETANZOS, junio.—En una aldea cercana a esta ciudad falleció la anciana Remigia Naveira. Tenía ciento once años y dedicó la mayor parte de su vida a las faenas del campo. Hasta última hora conservó todas sus facultades mentales.

OTRA ABURRIDA

Aburrida de la vida, trató de matarse encontrándose en el Mercado Unico, ingiriendo un tóxico, la joven Agustina Cabrera Hernández de 22 años y vecina de M número 47. Declaró el haber ingerido seis pastillas de permanganato Fué asistida en el primer centro de socorro, donde certificaron su estado de gravedad.

PLANOS Y MARCAS PERDIDAS

El señor Alberto Mendoza ha denunciado a la Guardia Rural de Punta Brava que indebidamente se extrae arena en los bajos de Santa Ana, parte integrante de la hacienda Taoro. Esta hacienda, según el informe del delegado de aduana de Santa Fé es propiedad del Estado y la parte que comprende el arenal está siendo explotado por particulares y la denuncia iniciada por el citado Mendoza inicia una causa correspondiente que se encuentra radicada en el Juzgado de Marianao.

En la Secretaría de Hacienda se nos ha informado que los planos del replanteo de la citada hacienda—pertenencia del Estado—se han perdido en la Secretaría de Obras Públicas y las marcas oficiales, que allí fueron fijadas, desaparecieron en su totalidad.

La Hacienda, con todos los datos recibidos y la confirmación que dicha hacienda pertenece al Estado, iniciará causa para descubrir todos lo hecho y evitar su reiteración en el futuro.

M.E.C.D. 2016

Bromas y Veras

Por JOAQUIN ARISTIGUETA

EL MOMENTO actual no está para bromas. Esta sección, en la que trato de ofrecer en forma frívola asuntos de fondo, de manera que riendo nos pongamos serios, no puede ofrecer hoy sonrisas ni banalidades festivas: Llena nuestra preocupación un solo hecho, el extravío de Barberán y Collar, y todas nuestras potencias están puestas en el suceso que a todos nos tiene conturbados el espíritu.

Yo soy optimista. La enorme extensión del territorio mexicano, sus condiciones topográficas y la falta de comunicaciones con la serranía interminable, hacen difícil la búsqueda, a tal punto que más probable es que se presenten ellos en poblado, que los encuentren los buscadores.

No creo en accidentes trágicos. No es imposible nada, tratándose de tierra tan alta y envuelta en nubes y agua (el máximo enemigo de la aviación), pero no creo en accidentes. Barberán es un gran técnico, sabía por dónde habían de pasar. iba dotado de los aparatos necesarios para navegar a ciegas. Collar es un gran piloto. El avión es un aparato fuerte, poderoso, perfecto: el motor de lo mejor del mundo. Y aunque todo eso no dé la suma de todas las garantías, da un porcentaje, tan alto, que en esta obscuridad en que la falta de noticias nos tiene sumidos, debemos creer que las probabilidades son de un aterrizaje voluntario, acaso accidentado para el avión, porque no habría mucho donde escoger, y pantanos, junglas, bosques y terreno inadecuado no son elementos propicios para tomar tierra tan impecablemente como aquí los hemos visto hacerlo: Pero si da todo ello ocasión a creer que el descenso ha sido a voluntad de los aviadores, aunque no lo fuera la elección del buen terreno, y menos de terreno comunicado fácilmente con las distantes poblaciones escasísimas en tan enorme extensión de tierra montañosa.

Para llegar a esta conclusión, yo ofrecería a mis lectores un panorama hipotético que los convenciera: Supongamos que los aviadores están aún en la tarde del 11 de junio, en que llegaron a Cuba en su salto magnífico, pero que llegan bajo una lluvia torrencial, como la que cubría el Estado de México a la llegada de Barberán y Collar. Y que llegan... por cualquier sitio, por la costa entre Manzanillo y Nuevitas; hacia el Francisco, por ejemplo. Y como la lluvia y las masas de nubes los cierran el paso, dan por terminado el raid y determinan descender. Un campo de caña cualquiera, los ofrece espléndido colchón para ello, como la jungla mexicana puede habérselo brindado. Y descienden en plena Cuba, a unos cuantos kilómetros de un ingenio.

Pero el agua torrencial, lo desconocido, en detalle, del lugar, las crecidas de los ríos y los arroyos formados por las vertientes, los sitian. Son las cuatro de la tarde, pasan dos horas, anochece, nuestra angustia crece y ya, por la noche, los damos por perdidos y llenamos el mundo de ayes de dolor.

Los aviadores, en tanto, se han resignado, se han acomodado tranquilamente en la cabina, y duermen tranquilos, felices, y sonríen en sueños, en sus sueños de gloria. Y hasta podría ocurrir que al día siguiente, entre el fango, lo desconocido, las aguas si persisten, etc., no se supiera de ellos, que comerían caña alegremente, mientras se lanzarían al mar buques y aviones en busca de los náufragos.

Hasta que un boyero, un jinete, un guajiro los informara; o hasta que ellos se aparecieran en una estación, en una cantina, pidiendo como primera providencia un cepillo y navaja para afeitarse.

Véase cómo en nuestra misma Cuba, mucho más poblada que México y mucho más llana y fácil, sería posible perderse unos días, sin que por ello hubiera más peligro para los extraviados, que los que nuestra imaginación, excitada por el amor que supieron inspirarnos esos valientes pilotos, hubiera creado. Y no digo nada si hubieran aterrizado en un valle de entre las lomas orientales, entre Baracoa y Guantánamo, por donde pasaron. Podían estar una semana ignorados.

Así pues, no hay para qué ser pesimistas. Todas las probabilidades son favorables.

Tengamos fe.

Burla Burlando

BAÑOS DE SOL

A mí nunca me ha sorprendido grandemente el ver a las mujeres que han nacido y viven en la zona tórrida usar pieles y «boas» de pluma y otras prendas de abrigo siberiano, porque ya es sabido que la mujer apechuga con todo género de sacrificios cuando los impone la moda. Es más: yo he sido cómplice de esos sacrificios cuando fuí tendero del ramo de sedería. Yo abasteci a gran número de damas de polisones y corsets y aceros y ballenas y otros instrumentos de tortura femenina. Las vendí pieles de nutria, de oso, de gorro, de gato, de perro, y de otros animales más o menos peludos. y les ponderaba la riqueza y hermosura de aquellas pieles, lo admirablemente que les «sentaba» la prenda y lo mucho que realzaba su belleza.. Todo esto con el termómetro a 30 grados sobre cero. ¡A cuántas iniquidades induce el ansia de lucro!...

Pero de todas las modas que han aparecido por estas latitudes ninguna me ha parecido tan «irracional» como esta que está actualmente en boga aquí, de los «baños de sol». Parece que esa moda ha venido de Alemania, país gran creador de cosas raras y extravagantes; mas esta moda puede que allí no lo sea tanto, ya que Alemania es un país húmedo, frío y nebuloso la mayor parte del año.

¿Pero baños de sol en Cuba? Si por algo desea uno vivir es porque cada día se presenta a nuestra admiración alguna cosa extraordinaria, y ésta de los baños de sol en Cuba es de las que le dejan a uno viendo visiones. No hay modo de explicar «racionalmente» la adopción de una moda como esa en un país donde los rayos del rubicundo Febo nos atraviesan el cráneo y nos penetran hasta los huesos en todas las estaciones del año y a todas las horas del día, y hasta de la noche. Y no se diga que hay gentes que necesitan «solearse» porque llevan una vida sedentaria y siempre bajo techado. Yo no sé de ningún sótano o caverna en donde nuestro sol furibundo deje de introducir, si no directa, indirectamente, el influjo de sus rayos.

Pues a pesar de éstas y otras muchas razones, lo cierto es que la moda de los baños de sol no sólo se ha abierto paso buenamente, sino que ha sido recibida con el mayor «embullo». Sin embargo, la cosa tiene su explicación: los interesados en que esa moda se extienda por todas partes han hablado en nombre de la «higiene», de la «salud» y de la «belleza», palabras que tienen en la actualidad una fuerza irresistible... También la tuvo en su tiempo la palabra «Libertad», de la que una mujer ilustre ha dicho: «¡Libertad! ¡Libertad! ¡Cuántos crímenes se cometen en tu nombre!»

En conciencia no se puede afirmar que los propagandistas de los baños de sol en la zona tórrida sean unos criminales; pero al ver las torturas a que se someten sus discípulos y seguidores, no se puede decir, precisamente, que sean unos benefactores de la humanidad. Yo me he ido una tarde a la Playa de Marianao lugar predilecto de los bañistas de sol. Tuve que pagar una peseta de entrada, lo que no me sucedió, ni creo que suceda, en ninguna otra playa del mundo. Eran las tres de la tarde: el sol quemaba, y su luz cegadora estaba irresistible, y sin embargo, infinidad de hombres y mujeres y niños estaban tendidos o se revolcaban entre la arena, como las focas en las playas pobres.

¿Cómo es posible, me preguntaba, que estas damas y estos caballeros puedan aguantar este fogaje? Pero luego me acordaba de que estaba practicando las prescripciones de la «higiene», la «salud» y la «belleza», y no se me ocurrieron más preguntas. Y lo único que se me ocurrió pensar fué que quizás no necesitasen aquellas gentes recurrir a tales prácticas por motivos de salud, cuando podían soportar aquel «tratamiento sin sucumbir de insolación o tabardillo. Para ello se necesitaba disfrutar de una salud a toda prueba.

Luego me eché a buscar otras explicaciones que pudieran justificar tales sacrificios. Recordé que los propagandistas de los baños de sol, no sólo hablaban en nombre de la higiene y de la salud, sino también de la «belleza». Entonces encontré la cosa más racional, sobre todo en lo concerniente al sexo femenino, el cual está siempre pronto a todo género de tormentos en aras de la hermosura. Yo no sé qué clase de hermosura podrán sacar de este chicharrero... Parece que las han convencido también de que el color «bronceneo» de la piel es le **dernier cri** de la moda, y esto nos va aclarando parte del misterio.

Aparte de los baños de sol, tal vez aquello tenga otros atractivos. Lo digo por la arrogancia y gallardía con que hembras y varones pasean por la playa sus desnudeces. ¿No serán ensayos para llegar al perfecto «desnudismo»?... Sea por lo que fuere hay en todo eso algo de lógica. Si tantos sudores cuesta el adquirir belleza y salud, ¿por qué no se han de lucir en todo su esplendor?

Pero, ¡qué diantre!... Absorto con estas cavilaciones, y un sí no es encantado con el panorama, no había caído en la cuenta de que algunos apolíneos atletas que pasaban cerca de mí me miraban extrañados y con mal gesto. Me miré a mí vez, y, en efecto, me convencí de que yo formaba una nota discordante en aquel ambiente paradisíaco. Yo era el único que estaba vestido. Me sentí abochornado y me retiré no sin echar una nueva mirada de estupor sobre aquel mundo tan extraño para mí...

M. Alvarez Marrón.

OBSEQUIO A LOS QUE

Padecen de los Riñones

Reumatismo, Dolor de Cintura o Debilidad de la Vejiga

Todo el mundo ha oído decir de las Píldoras De Witt para los Riñones y la Vejiga que éstas han devuelto la salud, el vigor y la vitalidad a millares de personas atormentadas por el reumatismo, hinchazón de las coyunturas, dolores de cintura, molestias de la vejiga y depresión.

Ofrecemos una muestra gratis para ensayo a todos cuantos padecen dichos males.

He aquí el consejo de muchos médicos, farmacéuticos y pacientes curados, y gracias al cual usted puede ponerse de inmediato en camino de recuperar la salud y verse libre de dolores.

Las Píldoras De Witt no son simples purgantes, sino un medicamento destinado a combatir el Reumatismo, los Dolores de Cintura, las Molestias de la Vejiga y las graves consecuencias de los Desórdenes de los Riñones.

Si usted desea recuperar la salud rápida y seguramente, llene, recorte y envíe el cupón al pie. Tome las Píldoras De Witt con regularidad. Usted notará en su salud y en su semblante un cambio tan radical, que se sorprenderá de haber padecido tanto tiempo.

Aviso a los que han pasado los cuarenta

Nuestro obsequio es de especial valor para los que han pasado los cuaranta, cuando tienen su organismo cansado y desgastado y han observado síntomas de desórdenes de los riñones que minan su vitalidad y los envejecen prematuramente.

En ocasiones, unas cuantas píldoras han dado término a males antiguos. Por lo tanto, le invitamos a que nos solicite la muestra que tenemos lista para usted.

Luego, si usted observara la conveniencia de proseguir el tratamiento, podrá adquirir las Píldoras De Witt para los Riñones y la Vejiga en la farmacia. Rechace todo substituto, pues no hay nada "tan bueno" como este remedio con más de 40 años de éxito.

PILDORAS **De Witt** para los Riñones y la Vejiga

Solamente en cajas blancas impresas en azul y oro. Véase la fórmula en el envase.

CUPON

Dr. E. SARRA, AU-1
Apartado 50, HABANA

Favor de enviarme una muestra gratis para ensayo de Píldoras De Witt para los Riñones y la Vejiga.

Nombre .....

Dirección .....

Póngalo en sobre abierto llevando estampilla de 2c.

INVENTOS, INNOVACIONES Y CURIOSIDADES

(Science News Service)

En Alemania existen más de 3,000 fabricantes de pequeños instrumentos musicales, encontrándose la mayoría de los mismos en Saxony y Wurttemberg.

Se han construído unos aparatos controladores de la temperatura, que funcionan automáticamente, con el objeto de evitar que se hielen las aguas que circulan por el serpentín de los refrigeradores eléctricos

Para facilitar la captura de los criminales en Inglaterra, Scotland Yard está ofreciendo en los cinematógrafos las fotografías y descripciones de los mismos.

Se ha fabricado en Alemania una cámara instantánea que toma fotografías a la luz de una lámpara de incandescencia del tipo corriente.

El censo más reciente realizado en la India acusa una población de 353,000,000 de habitantes, o sea un aumento de un 10.6 por ciento en los últimos diez años.

El Gobierno brasileño ha de dictar en breve varios decretos para aumentar la producción y el consumo del carbón del país.

Un grupo de hombres de ciencia de una Universidad de Nebraska se encuentra realizando importantes experiencias, encaminadas a combatir las enfermedades de las plantas con las corrientes eléctricas de alta frecuencia.

El cemento de Portland fabricado en Yugoeslavia se exporta a todos los mercados del mundo.

A todos los suscriptores del "Diario de la Marina", que no son todavía suscriptores de INFORMACION

Durante estos días estamos sirviéndole en su casa un ejemplar de INFORMACION, para que compruebe la eficiencia de este servicio combinado.

Continuar recibiendo diariamente INFORMACION, sólo le costará a usted

50 *centavos al mes*

O sea, menos de dos centavos diarios

Por esta suma insignificante usted y su familia recibirán en su casa todas las tardes este periódico, resumen sintético, vibrante y completo de toda la actualidad nacional y extranjera.

¡Por economía!
¡Por su comodidad!
¡Por su conveniencia!
¡Para que su familia reciba diariamente INFORMACION sin tener que preocuparse de comprarlo!

Llene hoy mismo este cupón y mándelo por correo o entréguese al repartidor del «Diario de la Marina» e INFORMACION, (como le sea más cómodo).

Sr. ADMINISTRADOR DEL «DIARIO DE LA MARINA».
PRADO No. 103.
HABANA.

Aprovechando la ventaja que ofrecen a los suscriptores de ese periódico, remítanme diariamente también, el periódico INFORMACION, por el precio reducido de 50 centavos al mes, pagaderos por mensualidades adelantadas, al mismo tiempo que pago el recibo de mi suscripción al «Diario».

NOMBRE .....
(Escriba bien claro)
CALLE ..... Núm. .....
HABANA, ... de ..... 1933.
.....
(FIRMA)

Matanceras

EN EL LICEO

La Exposición Valderrama.

Se inaugura el lunes según acaba de comunicarme el doctor Mario Dihigo, presidente de la decana institución.

Sesenta cuadros que acaba de exponer en el Liceum el gran pintor matancero, estarán a la vista de los socios de aquella casa, desde el lunes a las nueve a. m.

Viene Valderrama para ese acto de la apertura de su exposición y leerá una interesante conferencia sobre la pintura al pastel que es el género a que responden las obras que expone.

Con Valderrama vendrá también su esposa, la bella dama Mercedes Fortún, la hija de aquel gran político que tuvo la Atenas que se llamó el licenciado Luis Fortún y Govín, leader el más caracterizado en nuestra provincia del conservadorismo.

Entre los retratos al pastel que trae Valderrama en su exposición figura el de su linda hija, un lienzo magnífico, en que aparece de cuerpo entero, la más feliz de las concepciones del maestro.

Quedará ya lista la Exposición el domingo en los paneles que expresamente se han mandado hacer por el Liceo para mayor lucimiento de esas pinturas del primer retratista de Cuba.

A las obras expuestas hay que sumar también las que propiedad del Liceo, forman la Galería de sus Presidentes, todos del pincel de Valderrama y todos de mérito indiscutible.

La gran sociedad de Matanzas se congregará el lunes en la noche en los salones del Liceo, para acto de tan alta jerarquía cultural, de tan elevado rango artístico.

VISPERAS DE SAN JUAN

Las fiestas del Patrono.

Comienzan esta noche los números del programa que para honrar al Santo Bautista se han organizado en esta barriada neopoblana, a la que pertenece nuestro quartier, el de Bellamar.

Habrá retreta en el Parque de la Iglesia, de cinco a siete y después la gran Salve a toda orquesta, precursora de las solemnidades del sábado.

Mas luego se quemarán las clásicas hogueras en el litoral de la Playa y tendremos las serenatas a los Juanes de ese vecindario.

El domingo, ya lo dije, Misa a las siete y media, de Comunión general, reparto de víveres a los pobres a las doce y por la tarde procesión.

A más de la rifa del cordero entre los niños que asisten a la Doctrina y a los que obsequia el virtuoso y Reverendo Padre Grenet.

Día de júbilo el de hoy y mañana en nuestro fabourg.

MANOLO SAINZ

Ya restablecido.

Después de dos semanas que permaneció recluído en el lecho padeciendo de un fuerte ataque gripal ha sido dada de alta, por el doctor Enríquez, su médico, que es también el del Honorable Presidente de la República, el jefe de Tráfico de la Hershey Corporation.

Caballero que disfruta de alta estima en los círculos matanceros, lo saludaban todos ayer, complacidos de verlo de nuevo en la brecha, en sus actividades acostumbradas.

Durante la season.

Vienen celebrándose en distintas casas en forma de asalto, por el grupo de jóvenes y señoritas que capitanea Yoya Herques.

Las residencias de Eudoro Alba, el presidente del Casino, de Beato, el jefe de Sanidad, de Sixto García, de Rafael Velasco y para la próxima semana será la cita, en una muy hermosa mansión de Bellamar.

Se hace música en estos recibos, se rinde culto al bell canto, y como indispensable complemento reina el baile, que es hoy como el aire para la juventud:

EL PRIMOGENITO

De un joven matrimonio,

Me refiero a los esposos Rosa Elena de Quesada y Walfredo de los Reyes, que besan alborozados el primer fruto de su venturosa unión.

Un niño hermosísimo que vino al mundo en la Clínica Frtún-Sousa, donde se halla recluída la bella señora de Reyes.

Apadrinarán al lindo babyto a su entrada en la gran familia cristiana sus tíos el notable profesional matancero doctor Emiliano Lles y su gentil esposa Clarita de Quesada.

Para esos padres hoy en el colmo de la dicha, por la llegada de su heredero, va la enhorabuena del cronista.

EN BELLA VISTA

Un garden party.

Lo organiza en honor de un grupo de sus amigos el simpático joven Huberto González Horta, el unigénito de mis queridos amigos, los distinguidos esposos Jacinto González Sigarroa y Nena Horta.

Irán desde Matanzas los invitados a este party—que es ya tradicional en Bellavista— como premio a las notas excelentes del cadete de la Florida military Academy, cada año, en un carro especial del ferrocarril que saldrá agregado al tren de las ocho y treinta de la mañana.

¿Cuándo esa fiesta?

En la primera quincena de julio ya tan cercana.

ATRACTIVOS DE UN PROGRAMA

Del de Velasco.

Anuncian hoy los carteles para la función de esta noche, que como viernes de moda, es siempre rendezvous de nuestra gentry, una cinta tan interesante como la que lleva por título «El Dorado Oeste», por George O-Brien y Janet Chandler.

En segunda tanda «Teresita» por Charles Farrell.

Para mañana «Tempestad», por John Barrymore y «Amor profano», por la bella Jan Crawford.

El domingo «De pura sangre», cinta en que se luce el gran actor Clark Gable.

El Bea Brumell de Yankilandia.

LA SRA. DE RUSINYOL

Continúa mejorando.

Va siendo por días más satisfactorio el estado de la distinguida dama Rosa Carbó de Rusinyol, la esposa del presidente de la Junta de Educación, cuyo estado inspiró serios cuidados.

Los amagos de parálisis que se temieron han desaparecido por completo y el lado muerto que tuvo por algunas horas, ha recobrado su vitalidad perfecta.

La sociedad de Matanzas, que tiene en tan alta estima a la esposa del ex director del Instituto y ex presidente del Liceo, recibirá jubilosa la nueva del próximo y total restablecimiento de la señora Rosa Carbó de Rusinyol.

LA FIESTA DEL TENNIS

Mañana en la noche.

Rezan las invitaciones para las ocho de la noche, porque antes de dar comienzo el baile se quemará frente al Tennis, en el antiguo Parque Félix U. Casas, el muñeco que socias del Tennis tienen preparado para la hoguera de ritual.

La señorita Bertila Haedo, entusiasta secretaria del Club, actualmente, ha llevado sus bríos y sus iniciativas al seno de la directiva que la secundará en cuantas organizaciones tiene en proyecto.

Tocará en la fiesta de mañana la Orquesta Interrogación, el jazz que dirige Jorge Beato.

UNA EXCURSION EL DOMINGO

De los farmacéuticos habaneros.

Vienen a Matanzas en grupo nutridísimo para pasar el día en la ciudad de los Dos Ríos, donde sus compañeros de la localidad apréstanse a atenderlos gentilmente.

Se les ofrecerá un almuerzo.

Y a la hora en que escribo esta noche no está aún delineado el programa que ofrezco publicar íntegro en las «Matanceras» de mañana.

BAUTIZO

En la capital.

Recibió las sagradas aguas en la tarde del pasado día diez y ocho, la primogénita del Administrador del Banco de Canadá Carlos Alberto Verdura y su gentil esposa Mercedes Barnet.

Apadrinaron a la nueva cristianita a la que se impuso por nombre el de Mercedes María de los Angeles la señora Josephine de Zéndegui y el señor Segundo Verdura. Como souvenir de ese acto llega hasta el cronista una elegante cartulina de la que acuso recibo en estas líneas, con mis votos por la ventura de la angelical Mercedes.

ON DIT...

Amores de la estación.

Nacieron con la primavera y florece ya al calor de este junio germinador con caracteres que serán pronto oficiales.

En la última fiesta del Tennis, se fijaban todos en el idilio que ha despertado las mayores simpatías en tre nuestra juventud.

Es la fiancée una encantadora señorita de romántico nombre y un apuesto joven cuyo apellido diferenciase del de ella en una sola letra intermedia.

¿No adivinan mis lectoras?

Pues diré que las mismas iniciales llevan ella y él en sus nombres y apellidos.

A. M.

ERNESTO PEYNO

Entre nosotros.

Se encuentra en Matanzas desde ayer el distinguido caballero Ernesto Peynó, que cuenta en esta sociedad con afectos infinitos.

Se hospeda en el Hotel Velasco.

Y lo traen a la Yucayo asuntos de negocios a más del placer de visitar a los muchos amigos que aquí dejara.

El señor Peynó, que fue vecino de la Playa años anteriores, ocupó con Monsieur Bernard la casa propiedad hoy de los esposos Villa—Jorganes.

Mi bienvenida a tan cumplido caballero.

EN EL TENNIS

Una fiesta el sábado.

Abrirá sus salones la noche del 24 de junio, clásico día para esta barriada de la Playa donde se encuentra enclavado el Club. para ofrecer un baile íntimo, conservando así la tradición de San Juan, patrono de la barriada.

Tocará la Orquesta Información.

Y como se señala la fiesta para las nueve de la noche. la Empresa del Tranvía pondrá servicio especial ese día, para comodidad de los asistentes al baile. El acuerdo tomado por la Directiva de que no se darían fiestas nocturnas durante este verano, queda roto con este baile, que dicho sea de paso, tendrá el aplauso de cuantos concurren a aquella sociedad.

Se dice que para el domingo dos de julio la directiva organizará un almuerzo como el del día diez y nueve, que tan merecidos elogios valió a las señoritas Herques y Beato, sus organizadoras.

DON CARLOS ARCHE

Prepara su viaje al Norte.

Para el primero de julio se trasladará a los Estados Unidos, en compañía de su distinguida esposa, Corita Estrada y Martín, el Superintendente de la Munson Line, que va a visitar a sus hijas, que cursan sus estudios en reputados planteles de aquella gran República.

Dos meses durará la ausencia de los Arche de Matanzas, ya que se proponen pasar julio y agosto en los Estados Unidos.

UNA VISITA

A la Atenas.

Serán huéspedes hoy de esta ciudad, los caballeros españoles que vienen recorriendo el mundo en un Ford, y que en la Habana tan agasajados han sido por las colonias hispanas capitalinas.

Probablemente dichos visitantes ofrezcan una conferencia en esta ciudad, de la que hablaré en próximas «Matanceras».

Por anticipado mi bienvenida a esos gentiles periodistas deportistas españoles, Sres. Santander, Masariego, Powell y San José.

LA SEÑORA VIUDA DE AROSTEGUI

María Adan.

Acompañada de su hijo Martín ha llegado a esta ciudad tan llena de tristes recuerdos para ella la Marquesa de Santa y Santa María, la viuda del Lcdo Arturo Aróstegui y del Castillo, el Registrador de la Propiedad, que perdieramos la pasada semana.

Se hospeda en el Hotel Velasco la noble dama, a quien van a saludar en estos momentos cuantos fueron amigos y compañeros de su inolvidable esposo.

La señora Adan de Aróstegui que residió en Matanzas muchos años, tiene actualmente su home en New York, donde la acompañan sus hijos.

Nuestra afectuosa bienvenida a la gran dama.

AVELINO LANTERO

Sensible duelo.

Dejó de existir en el poblado de Mocha donde era queridísimo, el antiguo y respetabilísimo vecino de aquel término Municipal.

Hombre de gran arraigo en las filas del liberalismo el señor Lantero su desaparición es una baja muy sensible para el Gran Partido que hoy ocupa el poder.

El sepelio del señor Lantero constituyó una sentidísima manifestación de condolencia a la que concurrieron con personalidades matanceras, los vecinos del poblado de Carlos Miguel de Céspedes, como hoy se llama, el antiguo feudo de la Virgen de la Candelaria.

LA BODA DEL SABADO

Interesante ceremonia.

En la residencia de la calle de Byrne y Heredia, la antigua casa del que fué mi buen amigo Don Manuel Pérez, Práctico Mayor de este Puerto, se celebró en horas de la tarde la ceremonia nupcial que dejó unidos para siempre a la señorita Hortensia Pérez y el doctor Ramón Manguart.

Reducida la concurrencia al grupo de familiares de los contrayentes, por su expreso deseo, se imprimió a la boda un carácter íntimo, despojado de toda pompa y toda solemnidad.

Conocidos ya los nombres de padrinos y testigos que dí el mismo día del enlace, en las «Matanceras» de esa mañana, réstame solo desear a la enamorada pareja, una eterna luna de miel.

Sean felicísimos, los nuevos esposos Manguart-Pérez.

DE CUIDADO

La señora de Byrne.

Es inquietante el estado de salud de la señora María Josefa Roque, que a consecuencia de su reciente alumbramiento, se ha visto recluída en el lecho a causa de un fuerte ataque de pielitis.

La señora de Byrne, hermano del Representante a la Cámara cuyo nombre tanto juego ha dado en estos últimos tiempos, es asistida efizcazmente por los más renombrados médicos de la localidad.

Hacemos votos por su mejoría.

EL DR. YOYA

En el Liceo.

Es casi seguro que esta noche, si después de puesta al correo esta correspondencia otra cosa no se acordó, nos ofrezca una velada en los salones de la casa matancera, el famoso doctor Yoya, que primero en Velasco, después en Sauto y en la sesión que ofreciera en «El Imparcial», tanto se ha hecho admirar por nuestro público.

El doctor Yoya, que ofreció un beneficio en nuestro primer coliseo para el Dispensario de Niños Pobres, ofrecerá a los socios del Liceo, sus más valiosos experimentos, con programa que no podría dar en estos momentos.

OLGUITA QUIROGA

De temporada.

Embarcó ayer para la Habana, donde pasará una temporadita junto a sus tíos los esposos Alberto Andraca y Caridad de Ximeno, la encantadora jeunne fille que es hija del Administrador del Hospital de Homicultura de Matanzas.

Tan bien despediré para España, para donde embarcan en breve los esposos Antonio Navarrete y Noemi Díaz Rivero.

Tengan una feliz travesía.

LA ULTIMA NOTA

Para decir que abandonó ya la Clínica restablecida de la operación quirúrgica a que fué sometida la señora Carolina Borrell de Oliva.

Operó el doctor Lastra, auxiliado del doctor Schutte.

No puede ser mejor el estado de la paciente, por la que tanto se interesan sus amistades de la sociedad matancera.

Manolo JARQUIN.

CRUCIGRAMAS

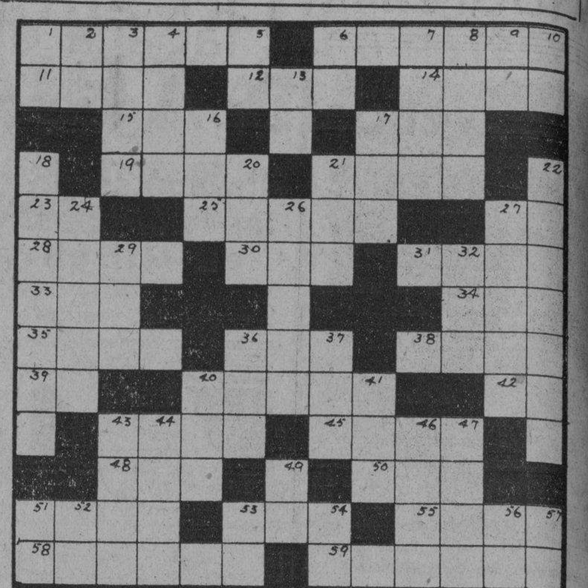

HORIZONTAL

1.—Puerto de Italia. 6—Ciencia heráldica. 11.—Hembra del mico. 12—Novelista inglés, autor de Robinson Crusoe. 14.—Arido, sin humedad. 15.—Nuera de Noemí. 17.—Río de Alemania. 19—Paraíso. 21.—Ciudad de Italia. 23.—Long Island. 25.—Vapor condensado en gotitas menudas. 27.—Artículo. 28.—Estado de Indochina oriental. 30.—Patriarca hebreo. 31.—Pastor de Frigia. 33.—Onomatopeya del ruido que producen ciertos golpes. 34.—Animal ovíparo. 35.—Imagen rusa. 36.—Archipiélago malayo. 38.—Coger. 39.—Preposición inseparable que significa con. 40.—Capullo seco de la flor del clavero. 42.—Asociación Nacional. 43.—Parte mas baja de un barco. 45.—Composición musical escrita para una voz. 48.—Esposo de Fátima, yerno de Mahoma. 50.—Isllta de la costa gallega. 51.—Animal. 53.—Ciudad de Turquía de Asia. 55.—Pronombre relativo de ambos géneros. 58.—Nombre femenino. 59.—Ostentación.

VERTICAL

1.—Ante Meridiano. 2.—Nota. 3.—Medida agraria inglesa. 4.—Instrumento musical. 5.—Castillo inmortalizado por Dumás. 6.—Letra. 7.—Ciudad de Italia. 8.—Río de Francia. 9.—Afirmación en el dialecto provenzal. 10.—Lago de Africa. 13.—Río de Siberia. 16.—Río costanero del Mediterráneo. 17.—Corriente de agua. 18.—Conversación. 20.—Impar. 21.—Medida de longitud. 22.—Bóveda bajo los baluartes. 24.—Primer rey legendario de Argos, padre de Io. 26.—Reptil. 27.—Esposa de Augusto, madre de Tiberio y de Druso. 29.—Arbol de Venezuela. 32.—Yunque pequeño de plateros. 36.—Dios de los musulmanes. 37.—Fruta. 40.—Ciento cincuenta y uno. 41.—Metal. 43.—Extremo. 44.—Masa considerable de nieve que rueda de los montes a los valles. 46.—Rey de los antiguos peruanos. 47.—Dios supremo del panteón asirio. 49.—Lousiana (abr.). 51.—Letra. 52.—Pronombre. 53.—Se dirige. 54.—Norte América. 56.—Preposición latina. 57.—Pronombre personal.

(La solución mañana).

SOLUCION AL CRUCIGRAMA ANTERIOR

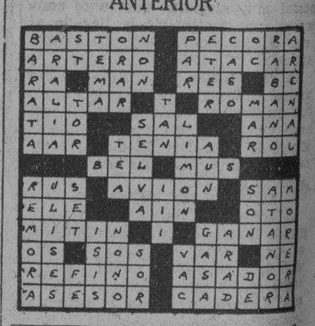

MULTADOS AYER VARIOS PANADEROS DE MARIANAO

Por el juez correccional de Regla fueron condenados a cinco pesos cada uno, por infringir el Reglamento que obliga la fabricación del pan con harina de yuca, los panaderos José Lestón, dueño de La Caoba, y J. Fernández y Cía., de La Oliva.

Y por el juez correccional de Marianao fueron multados en treinta y un pesos cada uno los panaderos Rodríguez e Hijo, de El Modelo; Manuel Sánchez, del Vitapán. S. A.; Cándido Fernández, del A. B. C.; y Manuel Pérez, de Cuba-Italia.

FERROCARRILES UNIDOS DE LA HABANA

SEXTA EXCURSION DE VERANO

DOMINGO 25 DE JUNIO

Saldrá de Estación Central (Habana) a las 7.00 a. m., llegando a Cárdenas a las 10.00 a. m. y a Varadero a las 10.30 a. m.

IDA Y VUELTA, PRIMERA CLASE

	ADULTOS $	NIÑOS $
A Matanzas	1.00	0.50
A Playa Varadero		
sin almuerzo	1.50	0.80
con almuerzo	2.00	1.20
A San Miguel de los Baños	1.70	0.85

8 HORAS EN VARADERO

Oportunidades para combinar el baño de mar con agradables excursiones a caballo y en bote.

Los excursionistas que lo deseen podrán regresar de Varadero temprano para disponer de tiempo en Cárdenas y visitar el Museo y algunas industrias.

SOLICITE INFORMES Y FOLLETOS AL A-4034 ó A-1879

La Administración

M.E.C.D. 2016

Viboreñas

Asunción Baizán y Marsella.

Con sumo gusto publico hoy el retrato de la gentil señorita Asunción Baizán, que tras brillantes exámenes efectuados en el Conservatorio Orbón, ha obtenido el título de profesora de piano y solfeo. Agradable noticia, que con inusitado placer consigno, dedicándole mi más expresiva enhorabuena a la linda maestrica.

CABALLEROS CATOLICOS DE CUBA

Estos estimados y cumplidos amigos, de la Unión número 44, han organizado una atractiva función para la noche del día 27, martes próximo, en el teatro Tosca, a las ocho y media de la noche.

Como podrá apreciarse, el programa no puede ser más ameno:

En la primera parte, overtura Viaphone, la divertida comedia por Patty Arbukle„ «¡Oye, Papá!», y la proyección de la soberbia cinta, en 9 actos, de George Arliss, «La Oculta Providencia».

En la segunda parte, nuestra muy celebrada orquesta femenina «Ensueño», dirigida por su bella Directora, mi admirada vecinita Guillermina Foyo, interpretará varios números de su extenso repertorio.

«Chateau Margot», por la graciosa señorita María Josefa Caula, acompañada al piano por la profesora Asunción de Arias de Capestany.

La admirable recitadora Carmita Raviña, recitará sus mejores recitaciones.

Tiene números de canto la señorita Dulce María Raggi, que será acompañada al piano por la señora Isabel Raggi de Alonso: «Flor de Yumurí», de Jorge Ankermann y «Viere Amore con Me», de V. Carnevali.

Terminará la función con graciosos monólogos por el inimitable y querido amigo Dr. Gaspar Betancourt.

SRTAS. NENA Y MARIA LOPEZ

Mis amigas estimadísimas, Nena y María López, afamadas profesoras de piano, han tenido la atención una vez más, de demostrarme su buena amistad dedicándome una expresiva postal muy elegante, que sabré conservar, con motivo de la llegada al seno de mi familia del niño Héctor Antonio.

No recordando el teléfono de tan buenas amigas, desde una época que fué dichosísima, por este medio les hago constar mi gran agradecimiento y el de los padres del niño, «Caruca» y Enrique, complacidos con su primer hijo.

EL SAGRADO CORAZON

El Apostolado de la Oración, que preside la piadosa y distinguida dama Amelia Porto de Urrutia, mi distinguida y bondadosa amiga, celebra hoy solemnes cultos en el día del Sagrado Corazón de Jesús, en nuestra Iglesia Parroquial.

A las ocho de la mañana, Misa de ministros.

El sermón a cargo de nuestro querido Párroco el Presbítero José Rodríguez Pérez.

Dicha señora y el Padre Rodríguez, invitan a sus amistades y a las devotas del Sagrado Corazón, a estos cultos en su honor.

AGUAS DEL JORDAN

Las ha recibido el gracioso niño Luis Antonio Armando, primer hijo de los jóvenes y estimados esposos, bella señora Inés María Alonso y el cumplido amigo Heriberto Baró López.

Fué apadrinado por su linda tía materna, la señorita Lolita Alonso y el Sr. Francisco J. Hernández, los que dedicaron a sus amistades unos elegantísimos souvenirs de la entrada en la grey cristiana de tan monísimo niño.

El altar ante el que se efectuó la ceremonia en su residencia, fué una bonita obra floral de los inteligentes jóvenes Enrique y Leopoldo Rivero, dueños del kiosco de Calzada y San Francisco, que fué muy celebrada.

La más larga vida deseo al nuevo cristianito, con mi expresiva felicitación a sus amantes padres, linda madrinita y atento padrino, al que agradezco su recuerdo.

MARIA COLLADO ROMERO

Tan laboriosa compañera, Directora de la valiosa Revista femenina «La Mujer», siempre atenta, me ha remitido el último número, que contiene mucha labor buena y atractiva, la que siempre leo.

Acuso recibo a María de su Revista, la que nunca deja de remitirme.

RAFAEL GONZALEZ GRILLO

Tan estimado joven ha dado prueba de su inteligencia en los recientes exámenes que ha realizado en el gran Colegio Champagnat de los Hermanos Maristas, habiendo terminado sus estudios de Comercio con las más altas calificaciones.

Por su gran triunfo lo felicito, junto con sus cariñosos padres los esposos señora María Luisa Grillo y el buen amigo Rafael González, augurando a Rafaelito muchos éxitos en su profesión.

MEJORADA

Así se encuentra la joven señora Mercedes Castillo, amante y joven esposa del apreciable amigo Rogelio Estrada, dibujante del teatro Tosca, que hace pocos días fué sometida a una delicada operación por el afamado cirujano Dr. Manuel González Alvarez, el querido «Gonzalito», que ya puede anotarse un triunfo más.

Mi enhorabuena a los esposos Castillo-Estrada y a «Gonzalito» esperando que Mercedes pronto estará completamente bien.

La Venta Regalo de TRIANON

es la sorpresa del año... No deje de verla...

Glacé blanco.
Tacón alto.
Antes $ 4.00
AHORA
$1.99

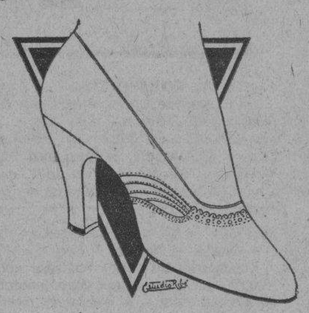

Glacé blanco cristal.
Tacón alto.
Antes $ 4.50
AHORA
$2.50

Glacé blanco y negro, blanco y carmelita.
Tacón militar.
Antes $ 3.50
AHORA
$1.99

Zapato escotado en fino glacé blanco.
Tacón alto.
Antes $ 2.50
AHORA
$1.50

NOTA:—Al interior 25 cts. extra.

J. ALVAREZ

Neptuno y San Nicolás — Teléfono: A-7004

NOTA:— En colores azul y rojo
DESDE $1.50

DON PEPE POMAR

El respetable y admirado profesor de música, el querido Don Pepe, se halla mejorado de la pertinaz dolencia que desde hace algún tiempo le impide dedicarse con todas sus actividades a sus habituales labores.

Don Pepe es constantemente visitado en su residencia de 10 de Octubre, principalmente por sus numerosos alumnos, que tanto se interesan por la salud de su querido maestro.

Me complazco en consignar la mejoría de Don Pepe y son todos mis deseos poder hacerlo con la agradable noticia de su completo restablecimiento, cuanto antes.

DR. FRANCISCO PENICHET

Con verdadera pena me he enterado que tan respetable caballero desde hace algunos días, se encuentra algo delicado de salud, en su residencia de la Avenida de San Mariano, teniendo sus familiares grandes temores, dada su avanzada edad.

Mucho lo lamento, deseando poder consignar mejores nuevas de la salud de tan distinguido y respetable convecino, tío del afamado oculista Dr. Jesús Mariano Penichet.

NOTA AMOROSA

Como prometí ayer, doy a conocer los nombres de los novios a los que me referí en una incógnita:

El estimado caballero don José Ruiz, a nombre de su hijo el cumplido y afortunado joven Reinaldo Ruiz y Fernández, ha pedido la mano de la gentilísima señorita Maruca Martín y Padrón, petición que formuló ante los padres de tan bella figulina, los apreciables esposos señora María Padrón y señor Alonso Martín.

Maruca y Reinaldo han recibido incontables felicitaciones por tan fausto motivo, y la mía, al dar a conocer su compromiso amoroso oficial, se la dedico a tan dichosos novios, deseando que pronto, como así lo espero, me comuniquen la fecha de su enlace.

SRTA. ELISA FOYO

La simpatiquísima amiguita, la graciosa maraquera que tanto se destaca en la Orquesta Ensueño, en la que además toca otros instrumentos, continúa mejorando de la afección a la garganta, que desde hace muchos días padece, habiendo sufrido una operación.

Restablecida totalmente no lo está aún Elisa, mas yo espero que sometida a un riguroso tratamiento, pronto la veremos, como antes, siempre sonriente, moviendo de manera airosa sus maracas en ese admirable conjunto Ensueño.

UNA INVITACION

Es en mi poder la que me ha remitido la distinguida y piadosa dama Amelia Porto de Urrutia, Presidenta del Apostolado de la Oración, en nuestra Iglesia Parroquial de Jesús del Monte, y el querido párroco Presbítero José Rodríguez Pérez, para los solemnes cultos que empezarán mañana día 23, en honor del Sagrado Corazón de Jesús.

Mañana, día del Sagrado Corazón, Misa de Ministros con Manifiesto y Sermón por el Padre Rodríguez, a las ocho de la mañana y rezo de la Novena, repartiéndose estampas del Sagrado Corazón.

El sábado, a la misma hora, Misa cantada y rezo de la Novena.

Los días 25 y 29, la Misa será a las nueve, y se repartirán recordatorios.

El domingo, día 2 de julio, a las 7 y media, misa y comunión general. A las 9, gran fiesta, en la que oficiará el querido Padre Rodríguez, ocupando la sagrada cátedra el R. P. Maurilio Pinachio, Rector de la Iglesia del Sagrado Corazón de Jesús.

Un hermoso coro de escogidas voces y gran orquesta, será dirigidos por el conocido profesor, mi buen amigo el señor Teodoro Andriano.

Se repartirán estampas y detentes de un nuevo estilo.

Las personas devotas que deseen contribuir al mayor esplendor de estos cultos, pueden remitir sus limosnas a la señora Porto de Urrutia o al Padre Rodríguez, a los que les permanezco agradecido por su atenta invitación.

NOTA DE DUELO

Lamentablemente no falta, y ella me obliga a dar mi más sentido pésame a mis distinguidas amigas Virginia, Angélica y Hortensia de los Reyes Gavilán, ésta esposa del caballeroso capitán Armando Castellanos, por el fallecimiento de su infortunada hermana Emelina, víctima de una dolencia que hizo inútiles todos los recursos de la ciencia y los solícitos cuidados de sus familiares, entregando al fin su alma al Creador con gran resignación cristiana.

No hace mucho, a tan apenadas amigas dió su eterno adiós su inolvidable hermana María Antonieta, mi amiga de toda mi admiración, y ahora un nuevo pesar las agobia cruelmente, arrebatándoles el cariño de la pobre Emelina.

Su intensa pena sé apreciar y les deseo la resignación que necesitan para soportarla, pidiendo a Dios el eterno descanso del alma de Emelina.

AGRADECIDAS

Es mi poder una simpática cartita que firman «Varias Viboreñas», recibida oportunamente en mi residencia, como he indicado a todas las personas relacionadas con estas «Viboreñas».

En ella hacen constar su agradecimiento al cumplido joven y buen amigo Ramiro Valencia, perteneciente a la Sección de Recreo y Adorno del Centro Castellano, no sólo por las invitaciones con las que las obsequió para la gran verbena celebrada el sábado, sino también por sus delicadas atenciones con ellas tenidas en dicha fiesta, en las que fueron delicadamente atendidas por el galante Ramiro, al que he dado cuenta de su agradecimiento.

Este a su vez me pide les comunique que el próximo sábado, día de San Juan Bautista, de nuevo se abrirán las puertas del gran Palacio de Villalba, para la celebración de un baile, al que igualmente serán invitadas por la galante Sección de Recreo y Adorno, y por conducto del señor Presidente, señor Luis Martínez Manglano.

Ramiro dice que sólo cumplió con su deber. Ya lo saben «Varias Viboreñas».

SRTA. FLORENTINA MONTES

No dejé de saludar personalmente en sus días a tan linda vecinita, y en su elegante residencia, aunque muy breves, pasé muy agradables momentos, junto con un grupo de sus más íntimas amistades, que quisieron demostrarle todo su afecto, dedicándole también valiosos presentes, que con la mayor satisfacción me enseñó tan graciosa amiguita, a la que tampoco le faltaron las más delicadas flores de la Casa de Cofiño, ofrendadas por quien mucho la admira.

Cuando llegué permanecían con Florentina sus amiguitas Nenita y Bebita Rojas; Celia y Ana López; Chiquitica Suárez; Loló Alvarez; Isabelita Martínez; Hortensia Sánchez; Anabel Blanco; Isolina Abreu; Yoyita González; América Llop; Ela del Prado.

Fueron muy agradables esos momentos entre ellas transcurridos, delicadamente obsequiado por flor sonriente tan admirable, a la que reitero mi más expresiva felicitación.

ARACELI LOPEZ

Amiga que sabe es sinceramente admirada, la hermosa rubia, celebra hoy sus días.

Todo lo bueno y por ella anhelado, es lo que e deseo.

Con mis expresivos votos por su inquebrantable felicidad.

LOLO DIAZ CANDELA

Mi última nota, en mi afecto la primera, para consignar que la linda heredera de mis buenos amigos los jóvenes esposos Lolita Candela y José Emilio Díaz Garaigorta, después de haber sido operada de apendicitis, en la gran Clínica Núñez Bustamante, por el afamado cirujano, mi admirado amigo el doctor Félix Pagés, se encuentra ya fuera de peligro, habiéndose iniciado su convalecencia.

Han cesado ya las grandes impaciencias y temores de los amantes autores de sus días y de su cariñosa abuelita, mi bondadosa amiga la respetable dama Emilia V. Viuda del inolvidable Panchito Díaz Garaigorta.

Yo espero que en los primeros días de la próxima semana, la gentilísima Loló regresará a su hogar.

Así lo deseo, con mi más cariñosa enhorabuena a todos.

Urbano DEL CASTILLO.

Crónica Habanera

LA NOVIA DE ANOCHE

GEORGINA BALSINDE

Una simpática ceremonia nupcial euvo efecto anoche, a las nueve y media, en la iglesia parroquial de la aristocrática barriada del Vedado.

Contrajeron matrimonio Georgina Balsinde y Faura, bella y gentil señorita de nuestra sociedad, y el joven José Eugenio Moré y Benítez, alto empleado del National City Bank of New York, quien, como la novia, pertenece a una distinguida familia habanera.

El bello templo del Vedado fué decorado especialmente para este acto, al que asistió numerosa y selecta concurrencia.

El renombrado jardín «Milagros» fué el encargado de aquel exquisito adorno denominado «Jardín de l-amour», en cuya confección hizo derroche de arte y buen gusto. En el altar aparecían diseminadas «easter lillies», crisantemos, dalias y gladiolos, cuya blancura contrastaba con las verdas palmas arecas.

A ambos lados de la senda nupcial, trazada por una alfombra verde, aparecían florecer los «easter lillies», crisantemos y dalias en gran profusión, ofreciendo un aspecto encantador. Palmas y arecas completaban el adorno de gran belleza.

El jardín «Milagros» confeccionó también el bouquet nupcial denominado «Un reve d-amour», que completaba la elegante toilette de la novia haciendo resaltar su fina belleza.

Fueron padrinos el señor Manuel Antonio Balsinde y su esposa, Georgina Faura, padres de la novia.

Los testigos:

Por ella: los doctores Mario Díaz Cruz y Francisco José Vélez, y los señores Juan Pujol y Ramón Balsinde y Arocha.

Por el novio: el señor Leopoldo Casas, gerente del National City Bank; Mr. Pedro L. Schellens, gerente del City Bank en la Habana; el doctor Juan B. Moré y Benítez, juez de Ciego de Avila y el doctor Saturnino Picaza.

Los novios pasarán los primeros días de la luna de miel en el Central «San Ramón», propiedad del señor Balsinde, antes de emprender viaje a Chicago para visitar la exposición.

EN LA LEGACION DE CHILE

Ayer por la tarde le fué impuesta por el Ministro de Chile, señor Emilio Edwards Bello, la Cruz al Mérito, en el grado de Comendador, al ex Secretario de Sanidad y de Estado y actualmente senador, doctor Francisco María Fernández.

Con motivo de esta ceremonia se reunieron en la Legación del expresado país, las siguientes personas:

Señoras Ofelia Rodríguez de Herrera y su hija Nenita Herrera; María Espinosa de Fernández, Patria Tió de Sánchez de Fuentes, Rosa María de la Torre de Merchant, Margarita Crespo de González del Real, Eva García de León, Adelina Sepúlveda de Díaz Osa, Elisa Mont de Molamphy y las señoritas Patria Mencía y Manuelita Catá.

Señores Adolfo Cienfuegos y Camús, embajador de México; Augusto Merchant, subsecretario de Estado; Antonio Burgos, ministro de Panamá; Enrique Soler y Baró, introductor de embajadores; Alberto León, secretario de la Legación dominicana; Eduardo González del Real, jefe de Estado Mayor de la Marina Nacional; doctor Fernando Sánchez de Fuente, Frank Fernández Espinosa, W. Molamphy y nuestro compañero Pablo Alvarez de Caña, Alberto Ruiz y Juan Antonio Pumariega.

Con el ministro recibieron y atendieron a los invitados al acto, los señores Salvador Díaz Osa y Ricardo Heatley, secretario y agregado comercial de la Legación de Chile, respectivamente; y el cónsul general y el cónsul de dicho país, señores Guillermo Gazitua y Sebastián Gelabert.

Al imponer el señor Edwards Bello al doctor Fernández la preciada condecoración chilena, que creó el famoso general y presidente Bernardo O-Higgins, pronunció breves pero sentidas palabras, a las que correspondió el agraciado para mostrar su gratitud por el honor que se le confería.

La concurrencia fué después espléndidamente obsequiada, prolongándose la agradable reunión hasta ya entrada la noche.

Para todos tuvieron el culto ministro Edwards Bello y el personal de la Legación y del Consulado, las más delicadas atenciones.

(Continúa en la página SIETE)

LA MEJOR BIENVENIDA

una taza de
CAFE
sin rival de

LA FLOR DE TIBES S.A

REINA 37 • TELEFONOS A-3820 / M-7623

Juanitas y Juanes

Junio 24

Para los numerosos Juanitas y Juanes que el 24 de Junio celebran su onomástico, no será un problema la elección del "buffet" para sus invitados si desde el primer momento se deciden por nuestros

Helados Selectos

que no sólo justifican su fama de sabrosos y bien elaborados, sino que indefectiblemente reciben el aplauso unánime de la concurrencia. Está probado que no hay fiesta completa sin nuestros ricos helados Los servimos a domicilio a la hora que se nos indique. Los precios están al alcance de todos.

Para niños y adultos, como alimento, merienda o refresco, el vigorizante

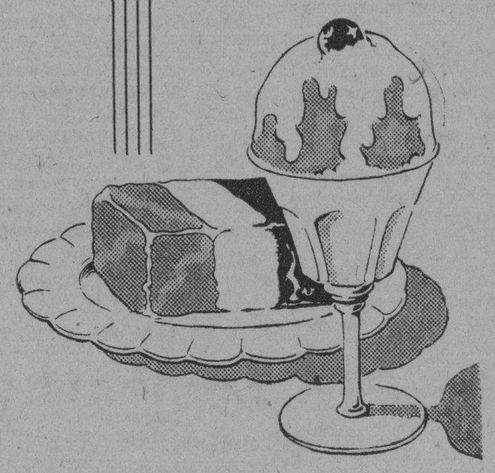

Superfresa

se ha hecho popular en pocos días. Se vende a cinco centavos en los establecimientos. Es una feliz combinación de superior leche pasteurizada y fresas escogidas, insuperable para reuniones, picnics y días de playa.

Dénos su orden por los teléfonos:

X-2456
X-2457
X-2458
X-2459

COMPAÑIA LECHERA DE CUBA S. A.

Concha 1 **Habana**

THE Wm. PENN HOTEL
(dos cuadras del Océano)
MIAMI BEACH, FLA.

Precio para plan americano		Precio para plan europeo	
Una persona	$17.50 sem.	1 persona desde	$10.50 sem.
Dos personas	28.00 sem	2 personas desde	17.50 sem.

Todos los cuartos con baño privado
Excelente cocina Esmerado servicio
ESCRIBA O CABLEGRAFIE PIDIENDO INFORMES
E. H. GRIFFITH, Administrador

JARDIN
El Fenix
Teléfonos: U-2347 U-2164
DECANO DE LOS JARDINES HABANEROS.

PECES TROPICALES.
El mayor surtido a los más bajos precios.
PECES DESDE 5 Centavos
CIA. AVICOLA DE LA HABANA
GALIANO 42.

Guanabacoa al Día

COJIMAR YACHT CLUB

Grandes preparativos se están haciendo para que las fiestas que el próximo domingo se van a celebrar en los salones del barco pirata de la floreciente sociedad Cojimar Yacht Club, organizadas por las directivas entrante y saliente de la misma, con el fin de festejar la toma de posesión de la primera, resulten un brillante acontecimiento social.

Extraordinaria es la animación que existe en las distinguidas sociedades de esta villa y de la Habana, por asistir a los magníficos y atrayentes actos que se están organizando, que a no dudarlo, quedarán lucidísimos y muy animados.

Los conjuntos musicales que han sido contratados para amenizar la fiesta bailable, podemos anticipar que son magníficos, de reconocida fama.

Al suculento almuerzo que será servido en horas del mediodía, concurrirán infinidad de personas, que ya han solicitado sus cubiertos.

Los organizadores de dichos festejos no desmayan en su empeño de imprimirle gran actividad a los preparativos del mismo, al objeto de que todo esté debidamente dispuesto el domingo.

Cuando se nos informe los detalles concretos de los expresados actos, los daremos a conocer a nuestros lectores.

VISITA DE FARMACEUTICOS

Una suntuosa recepción se les prepara a los cuatrocientos farmacéuticos de la Florida, que próximamente visitarán esta villa.

Dicho acto de cortesía y hospitalidad se llevará a cabo en los jardines de «La Cotorra», donde el alcalde municipal señor Joaquín Masip, les dará la bienvenida en nombre de Guanabacoa, haciéndoles entrega de las llaves de la ciudad.

Un ponche de honor se les ofrecerá allí, siendo amenizada la sencilla, pero gentil festividad, por la orquesta de Belisario López, que ejecutará un programa netamente cubano.

La Comisión local del Tourismo hará los honores correspondientes a los ilustres visitantes floridanos.

Prometemos dar otros detalles de tan hermoso acto.

DE VIAJE

En el vapor «Magallanes» embarcó para España nuestro estimado amigo el virtuoso y culto sacerdote escolapio R. Padre Modesto Galofré, quien pasará allí el verano al lado de sus ancianos padres.

A despedir al joven mentor, acudieron al muelle numerosas personas, demostración de las simpatías y afectos con que cuenta en esta sociedad.

Una travesía feliz y grata estancia en su tierra natal le deseamos.

AGRUPACION JUVENIL CATOLICA

La Unión de Caballeros Católicos de esta localidad dejará constituida muy en breve una agrupación formada por niños de seis a quince años, que se denominará «Agrupación Juvenil Católica».

Tiene por objeto esta nueva organización difundir entre la niñez los sanos principios de religión y moral que unidos a una dulzura intelectual y física adecuada, han de influir muchísimo en el desarrollo del carácter y la moral de los futuros Caballeros Católicos.

Esa idea ha sido acogida con agrado y beneplácito por las familias católicas de esta localidad, que harán que sus hijos pertenezcan a la indicada agrupación religiosa, en donde tendrán ocasión de iniciarse en la vida social dentro de la más estricta moral y los más sanos consejos.

TEATRO CARRAL

En la función que en la noche de hoy se efectuará en el teatro «Carral», se interpretará un magistral programa de cintas cinematográficas de gran valor artístico.

Estreno de la emocionante película «Frente a la muerte», una joya que tiene una argumentación llena de sensación y en la que mucho se lucen las estrellas Howard Phillips y Preston Foster.

Irá a la pantalla la interesante film «La tierra del diablo», por Tom Tyler.

También se proyectará un bello cartón.

Mañana, gran estreno: «Primavera en Otoño.»

ENFERMO DE CUIDADO

Se encuentra enfermo de cuidado el apreciado señor Martín López y García, el cual con tal motivo guarda cama.

Hacemos votos por su restablecimiento.

EXCURSION A VARADERO

Nuestro estimado compañero el cumplido joven Rafael García Iglesia, con la eficaz cooperación de varias lindas señoritas, labora intensamente en la organización de la alegre y amena excursión que en breve se dirigirá a la bella playa de Varadero.

Dado el entusiasmo que existe entre la juventud distinguida de esta sociedad por concurrir a dicho interesante paseo, podemos garantizar que obtendrá extraordinario éxito.

Horas llenas de agrado y expansión, se pasarán en aquel encantador lugar de recreo.

Oscar de la Cruz Muñoz.

JUVENIN
LO ULTIMO Y MAS PERFECTO PARA LAS CANAS

E. P. D. ✝ **La Señora**

Olga Bosque de Sterling

HA FALLECIDO

Después de recibir los Santos Sacramentos y la Bendición Papal

Y dispuesto su entierro para las cuatro p. m. de hoy, viernes, los que suscriben: viudo, hijos, padres, hermanas y demás familiares, ruegan a sus amistades encomienden su alma al Señor y se sirvan acompañar el cadáver desde la casa mortuoria, calle 19 esquina a K, Vedado, hasta la Necrópolis de Colón.

Habana, 23 de Junio de 1933.

Gustavo R. Sterling; Olga y Arturo Sterling y Bosque; doctor Arturo C. Bosque; Gertrudis Torralbas de Bosque; Conchita Bosque; Tulita Bosque de Baguer; Miguel Baguer; Rafael Sterling; Alfredo Bosque; doctor Rafael Nogueira; doctor Luis Ortega; doctor Pedro L. Castillo; doctor Alfredo Muller; Rvdo. Padre Asencio, S. J.

M.E.C.D. 2016

ESCENARIO Y PANTALLA

«ENCANTO»: «DE ULTIMA HORA»

APENAS amerita el comentario la película que se deslizó ayer por la pantalla del «Encanto». Habíamos visto otra vez a Lee Tracy hacer el papel de periodista sagaz, pero con bastantes más oportunidades que ahora. Entre aquel «Grato suceso», en que el comediante compuso con fuerte humorismo un tipo de reportero sin escrúpulos, y esta «Ultima Hora», en que lucha vanamente por dar relieve a un personaje cándido a fuer de pícaro, hay un largo trecho.

Casi toda la acción transcurre en Moscou Un Moscou de guardarropía, en el que se han descuidado hasta los rasgos más externos. La sátira contra el régimen bolchevique es tan primaria que surte efectos contraproducentes. El truco final, en que el periodista, no teniendo un suceso sensacional a mano para transmitirlo al periódico que lo acaba de dejar cesante, urde la muerte de cierto príncipe y cae él mismo herido en la jugada, es de una futileza absoluta en la concepción y en la realización.

Afortunadamente podremos resarcirnos mañana con «La Hermana Blanca», aquella memorable obra que el cine silente popularizó y de la cual se ha hecho ahora una versión dialogada, con otros artistas y un desarrollo escénico distinto al anterior.

Precisamente porque «La Hermana Blanca» es una producción clásica del cine mudo, resultará doblemente interesante esta versión hablada. No sólo por lo que la palabra añade a la pura emoción de los hechos, sino porque en el tiempo que media de una a otra producción—la silente y la dialogada—, el cine ha avanzado considerablemente en concepción estética y en técnica y será una hermosa experiencia para los que vieron «La Hermana Blanca» de ayer ver cómo los cineastas de ahora han tratado un tema cuyo contenido emocional parecía ya apurado.

Es indudable que el cine de hoy ve de otro modo el hecho dramático. Puede decirse que la palabra le ha depurado la visión, imponiéndole más rigor y precisión. Actualmente el cine no sólo dice las cosas, sino que las ve mejor. El temor de los teorizantes de que la palabra, con su poder de absorción, confinase lo visual a segundo término, no se ha verificado. Lo puramente fotogénico sigue siendo lo esencial en el cine, a pesar de la eficacia del verbo.

Hacen la nueva y esperada versión de «La Hermana Blanca» dos artistas cuyos nombres son una garantía: Helen Hayes, la gran actriz inglesa, procedente del teatro, y Clark Gable, el joven actor, de vertiginosa carrera.

MARTINEZ SIERRA EN LA PANTALLA

Gregorio Martínez Sierra es un comediógrafo dotado de todas o casi todas las gracias menores. Su teatro no plantea problemas trascendentes, pero trata con discreción temas domésticos de más o menos alcance. Precisamente la inteligencia de este comediógrafo consiste en haber ponderado con mucha exactitud sus capacidades, a fin de no lanzarse más allá de ellas.

Una de las más bonitas comedias de Gregorio Martínez Sierra es «Primavera en Otoño». Es tan conocida que no creemos necesario referirnos a ella. Sólo diremos que cuando la visita del autor a Hollywood, con la compañía de Catalina Bárcena, fué ésta una de las obras «filmadas» bajo su supervisión.

Ayer asistimos a una exhibición privada de la película, cuyo estreno anuncia para mañana el «Fausto». En todos sentidos es muy superior a «Madre», la otra película de Martínez Sierra en que actuó la señora Bárcena. Esta «Primavera en Otoño» es de lo más fino que ha hecho el cine hispano parlante. Sólo por el lujo, la propiedad y buen gusto de los «sets», vale la pena el «film».

Pero no es nuestro propósito comentar ahora la película, sino anotar simplemente el suceso, importante, sin duda alguna, por tratarse de la obra de uno de los comediógrafos españoles contemporáneos más estimables.

Francisco ICHASO.

NOTAS

ESTRENO DE «JUDAS» EN EL «PRINCIPAL»

La Habana toda se halla pendiente del gran estreno que, para esta noche, promete Fernando Soler en el Principal de la Comedia.

El gran actor mexicano cuenta, entre sus más legítimos triunfos, la encarnación del personaje central que da título a la monumental tragedia de Valerio Ratti, en la que se demuestra el porqué de la maldad de Judas y como éste, a pesar de haber vendido al maestro, era en el fondo más leal que sus demás discípulos.

«Judas» es una obra de probable filosofía, en la que cada cual halla motivos más que suficientes para meditar acerca del bien y del mal; pero, por encima de todo, es obra inminentemente teatral, y de múltiples ocasiones de lucimiento a Fernando Soler, cuya caracterización es la más grande y artística labor de maquillaje que hemos visto en la Habana.

Por otra parte, «Judas» requiere una presentación en grande; una presentación fastuosa y apropiada, tanto por el decorado cuanto por el vestuario y la cantidad de comparsería que hay que utilizar.

Todo saldrá «a pedir de boca» en el Principal, porque Soler, cuya honradez profesional no hay que destacar, cuenta el «Judas» entre las obras de su repertorio que más le enorgullecen.

Y no obstante lo que este extremo significa, regirán los precios habituales a base de 50 centavos la luneta y 40 las 30 las butacas.

«DE MUTUO ACUERDO» CON GLORIA SWANSON EN EL «CAMPOAMOR»

¿Por qué han existido siempre los amores ilícitos? ¿Qué rara fascinación encontramos en el deseo pasional, cuya realización nos está prohibido? ¿Por qué sabe más dulce el beso del amante que el del marido? ¿Qué busca el hombre que tiene una bella esposa en los brazos de su amante? Hay algo de incomprensible en estos caprichos de la Naturaleza, y Gloria Swanson, la más pasional mujer que el cine ha conocido, presenta hoy, en el drama de los Artistas Unidos titulado «De mutuo acuerdo», a su esposo el millonario Michael Farmer, en un interesantísimo papel, que motivará que muchas mujeres se conviertan en rivales de Gloria cuando hayan visto esta película.

Lujo de presentación, exquisitos detalles de refinamiento, ambiente de cultísima clase social que encubre sus vicios con hipocresía y educación, y una intensa plegaria por el amor libre, es lo que veremos en este hermoso drama «De mutuo acuerdo».

Gloria Swanson tiene celebrado con su esposo un arreglo similar al que ella expone en este drama «De mutuo acuerdo».

La semana próxima, con dos grandes estrenos la presentación de Richardine «el hombre que robó el poder al Diablo», con una lujosa presentación y después de una brillantísima tournee por las principales capitales de Sud América.

«EL CANTAR DEL ARRIERO» EN EL «PAYRET»

«El cantar del arriero», primer estreno y primer gran éxito de la Compañía Felisa Herrero, vuelve hoy a la escena del Payret para complacencia del público que tan cálidamente subrayó con su aplauso los aciertos del libro, sencillo, real, emotivo, que realza pintorescamente el ambiente castellano de la Zamora de las postrimerías del XIX.

Felisa Herrero, cantante de facultades extraordinarias, de fácil emisión, de deliciosa voz, está soberbia en el principal personaje femenino de «El cantar del arriero». Aguilar, el notable barítono, conquista en la canción que dá título a la obra, una ovación tan clamorosa como la que anoche logró en «El romeral». Carmen Maiquez realza con su gracia la moza del mesón zamorano y el gran Vallejo, el comicísimo Caballero, y el notable actor Asmodeo, destacan con suma fortuna sus papeles.

Por ello, la justeza de los coros y el realce de la orquesta hábilmente dirigida por el maestro Carretero es «El cantar del arriero» una zarzuela digna de una estimación idéntica a la que nuestro público ha otorgado a «Los gavilanes» «La del Soto del Parral» y «La parranda».

Y ya que de «La parranda» hablamos, nos es grato anunciar el reprise para mañana de la popularísima obra de Alonso.

«La parranda» será repuesta en la noche de mañana, pues en la tanda elegante a las 5.15 se llevará a escena la joya del insigne maestro Serrano «Los claveles». En esta tanda cuesta la luneta 40 centavos.

Rigen los precios popularísimos de 60 centavos luneta, 40 butaca, 20 tertulia y 15 paraiso.

REPOSICION DE «EL CLARIN» EN EL «MARTI»

Muchas personas se han interesado últimamente con la empresa del Martí para que se lleve a cabo la reposición de «El clarín», la zarzuela de Agustín Rodríguez y Pepito Sánchez Arcilla, que ostenta música inspiradísima debida al maestro G. Roig.

«El clarín» es, sin duda, una de las obras que más han gustado al público de este teatro y en esta ocasión su éxito será aun mayor porque ofrece el poderoso aliciente de que los personajes centrales estarán al cuidado de Caridad Suárez, la admirable soprano lírica y el tenor Miguel de Grandy, siempre tan aplaudido.

Volverá «El clarín» a la escena del Martí en la segunda tanda de hoy, que dará comienzo a las 10.30. Con esta cumple cuarenta y seis representaciones la zarzuela de Sánchez Arcilla, Rodríguez y el maestro Roig.

A las 8.45, se repite «Niña linda», de Pepín Rodríguez, y con música del maestro Rodrigo Prats.

En Martí continúan rigiendo precios a base de 30 centavos la luneta.

Mañana, en sección elegante, a las 5.15, se repite «Niña linda», completándose el programa con interesante serie de mosaicos.

«FAUSTO»: POR ULTIMA VEZ «DIABLOS CON SUERTE»

En todos los turnos, desde las 3.30 exhibe hoy el Fausto la emocionante y sentimental película «Diablos con suerte», que ha encontrado en el público la más franca acogida; por la novedad de su argumento, que describe cosas interesantísimas de los Estudios en los que el oro de ley no se halla en la cumbre, sino en la entraña.

William Boyd y Dorothy Wilson, intérpretes principales, reviven en la película sus dolorosos inicios como «dobles» en la senda, muchas veces escabrosa del estrellato; y el romance de «Diablos con suerte» es uno de los más bellos, que se recuerdan. El programa se completa con un noticiero Fox y la última comedia de Stan Laurel y Oliver Hardy. Precios 30 centavos luneta hasta las cuatro y 40 centavos después. Niños 20 centavos.

Mañana, sábado extraordinario en el Fausto, pues se estrena «Primavera en Otoño», película Fox, tal vez la primera que pueda reputarse una super joya de cuantas se han filmado en español. «Primavera en Otoño» es el inicio de una reivindicación largamente esperada y que mantenía al público un poco reacio a toda película hablada en nuestro idioma.

La gloria de este triunfo se la debemos a Catalina Bárcena, la excelsa artista; a Gregorio Martínez Sierra, autor insigne de la obra, y a Fox Film.

MUSICA Y MUSICOS

SOBRE PEDAGOGIA MUSICAL ..

EL veterano Maestro Gabriel de la Torre ofreció recientemente en el Círculo de Amigos de la Cultura Francesa, un meditado y provechoso trabajo sobre un tema de pedagogía musical de extraordinaria importancia, titulado: «Por qué los estudiantes de piano, después de algunos años de estudio, abandonan el cultivo de ese instrumento».

Dada la importancia de este trabajo, nos es grato acogerlo en nuestra Sección, considerando que es de utilidad práctica para cuantos se interesan de algún modo en el estudio de la música. Por su extensión, lo publicaremos en tres partes:

«POR QUE LOS ESTUDIANTES DE PIANO, DESPUES DE ALGUNOS AÑOS DE ESTUDIO, ABANDONAN EL CULTIVO DE ESE INSTRUMENTO»

Por Gabriel de la Torre

Conferencia leída en el Círculo de Amigos de la Cultura Francesa, el día 4 del presente mes:

Hay un hecho en relación con el estudio del piano que merece toda la atención de los profesores y de los amantes del arte.

Se oye decir con lamentable frecuencia: «Yo estudié el piano y lo dejé en el quinto año». Otros dicen: «lo he abandonado completamente» Y otros: «tengo mi título, pero hace años que no me acerco al piano»...

Son expresiones que siempre se escuchan con pena.

Por mi parte me he dado a indagar en presencia de esos hechos, la causa de tal abandono.

¿No es bien triste que se pasen los primeros y más alegres años de la vida dedicando horas y afanes a un estudio que unos realizan o se los hacen realizar con el propósito y la esperanza de que algún día les sea útil en la lucha por la vida y otros como adorno de su educación, para que les sirva más tarde de noble y solaz, y que en la mayor parte de los casos se frustren tan legítimas aspiraciones? ¿Qué hacer para prevenir semejante resultado?

Este es el tema de mi disertación; sobre él he tratado otras veces, pero vuelvo a insistir por considerarlo de persistente interés.

. . . .

Por mis estudios, he comprobado que hay dos causas primordiales que motivan el abandono del piano.

Una es objetiva. Me refiero a los que estudian la música sin reunir condiciones favorables. Casi siempre son obligados por sus padres, que no se detienen a inquirir si sus esfuerzos darán fruto, cosa que a veces les es difícil saber, porque el profesor, teniendo necesidad de vivir, no se decide siempre a declarar la verdad, y se concreta a dar su lección. Esto me recuerda la expresión de cierto médico que para justificar sus honorarios en un caso poco feliz, afirmaba: «Nosotros no cobramos por curar, sino por tratar».

De los diferentes casos ocurridos en mi práctica como profesor, entresaco éstos que juzgo dignos de atención. Hace tiempo tuve a mi cargo la educación musical de un niño, hijo único. La madre, que tenía un carácter severo, le obligaba a estudiar, pero el muchacho carecía en absoluto de vocación. Era de los que después de oír un **do** con la voz o en el piano, entonan un **do sostenido**, y éste aún no muy exacto; y en el piano, sus dedos indóciles y duros, raramente acertaban. Pero el tesón de mi inexperiencia de entonces se sobreponía a todos estos inconvenientes y algo llegó a tocar.

Años más tarde, al encontrármele un día, le pregunté si seguía tocando el piano, contestándome extrañado y como quien recuerda algo desagradable:

«No me ocupo de eso». «Qué haces, pues?» «Soy dentista».

¡A qué martirio tan inútil fué sometido el pobre muchacho!

Largo tiempo después, me ocurrió un caso semejante, con cierto niño, que entusiasmado con sus hermanas —mis discípulas—quería, como éstas, aprender a tocar. Pero, dándome cuenta en seguida de su falta de aptitud, dije a la madre: «Le aconsejo que, si su hijo se desanima, al desengañarse de que esto no es tan fácil como le parecía tal vez, suspenda las lecciones, porque, de seguir, sería baldío nuestro esfuerzo». En efecto: a poco la madre desistió de su propósito, aunque con disgusto, manifestándome: «Usted estaba en lo cierto; no hay forma de hacer que el niño vaya al piano».

En mi folleto «Cómo debe estudiarle la música», expresé lo siguiente:

Cuando no es posible conseguir que los niños se acerquen al piano sin mucho trabajo y el poco estudio que realizan les causa evidente disgusto y no se advierte adelanto, debe renunciarse a un empeño que forzosamente será inútil y abandonado más o menos tarde. No es el profesor quién debe tomar la iniciativa: por experiencia propia sé que muchos padres reciben con desagrado estas advertencias.

No quiere esto decir que los niños que tienen buenas disposiciones y adelantan en sus estudios lo hacen espontáneamente sin causar a sus padres el menor esfuerzo, No he conocido ninguno en mi larga práctica que no haya dado bastante que hacer, y muchos de mis mejores alumnos se han distinguido por la constante vigilancia de sus padres.

La otra causa fundamental del abandono del piano **es absoluta**. Ella decide, en la mayoría de los casos el porvenir de los estudiantes de piano. Se trata de la lectura musical Es materia que me propongo examinar ampliamente.

El estudio del piano se compone, o debe componerse de dos partes esenciales: la ejecución y la lectura repentizada. Con efecto, las pruebas exigidas en el Conservatorio de París y demás centros similares para la opción al premio como término de los estudios son: ejecución de una pieza impuesta y lectura de un manuscrito a primera vista.

¿Qué se entiende por ejecución Contesta el sabio maestro Don Felipe Pedrell, en su Diccionario Técnico de la Música: «Es el arte de hacer oír una pieza vocal o instrumental con la perfección debida y sin olvidar ninguno de los detalles indispensables. La precisión en las articulaciones, la expresión del sentimiento en que está inspirada la obra musical y la fiel observancia del ritmo y del compás son las principales condiciones que constituyen una buena ejecución».

Alberto Lavignac, en «La Educación Musical», se expresa de este modo: «Al pianista le es indispensable comprender y apreciar la belleza de las obras que interpreta, para lograr su buena ejecución, pues esta palabra no sólo significa una interpretación correcta, sino una interpretación inteligente, interesante y elevada, la cual no se consigue sin darse cuenta exacta de la estructura y armazón armónica de la obra que ejecuta».

Para Godowsky, el arte de tocar el piano—la ejecución—se adquiere por tres canales, a saber: mecanismo, técnica y emoción o, lo que es lo mismo, trabajo físico o de la mano, trabajo mental, tiempo, acento, fraseo, dinámica, agógica, pulsación, etc.,—y alma.

Factor esencial de la ejecución es el gusto, definido por Lussy en su «Tratado de la Expresión Musical» como la facultad de apropiar a la expresión la fuerza, el calor, el movimiento, en perfecta proporción con la intensidad de la **impresión**». En la práctica—sigue exponiendo Lussy—la palabra **gusto** se traduce por la de **estilo. Estilo** es el empleo, sin exageración y de una manera sostenida, de los procedimientos de fuerza, de énfasis, de acento, de matices, de movimiento, que convienen a la contextura de cada pieza, de cada frase.

Todos los buenos métodos de piano suministran abundante material para alcanzar ejecución. Los grandes métodos de otro tiempo, de Adam, de Clementi, de Zimmermann, de Czerny de Bertini, llevaban al estudiante hasta los mayores grados de ejecución. Los 84 Estudios de Cramer comprenden la quinta parte de su gran método. Bien conocida es la colección de 50 de aquéllos, magistralmente seleccionados por Von Bulow.

Artistas famosos han colaborado en algunos de esos métodos. Chopin compuso tres estudios para el de Moscheles y Fetis; y la cuarta parte de la admirable obra de Lebert y Stark está avalorada con el concurso de Liszt, Heller, Henselt, Moscheles y otros grandes de la época.

Es sensible que todas esas obras maestras estén en desuso por imperativos de la moderna pedagogía pianística, la cual ha evolucionado a favor de la mayor divulgación del arte, de su completa democratización.

Aquellos grandes métodos estaban elaborados para una **élite**, para los que poseídos por el fuego sagrado se dedicaban, con la devoción entera del sacerdote, al cultivo de su arte. Contenían todos los conocimientos que debe poseer un pianista. Pero asustaban, por su extensión a los meros aficionados, y ha habido necesidad de presentar el material de enseñanza fragmentándolo en pequeños métodos elementales, y en series de ejercicios y estudios graduados desde lo más fácil hasta lo más difícil, poniéndolos así al alcance de todo el que con buena voluntad y algún instinto desea intruírse en el bello arte de tocar el piano.

MAGNESIA SARRÁ
Sabrosa-Espumante-Anti-Acida
Inmediatamente alivia:
Jaquecas, Mareos, Acedías
ASEGURE UN DIA FELIZ
Todas las mañanas come una cucharada
DROGUERIA SARRÁ
LA MAYOR

GACETILLAS

NEPTUNO.—Queremos cerveza. La isla de las almas perdidas.

Hoy vuelve a exhibirse en Neptuno el programa extraordinario en el que figuran tres estrenos: LA ISLA DE LAS ALMAS PERDIDAS o LA MUJER PANTERA, por Richar Harlen y Kathaleen Burke; QUEREMOS CERVEZA, la más cómica de las películas de Buster Keaton con Jimmy Durante, y CON LA MUSICA A OTRA PARTE, por los cómicos Stan Laurel y Oliver Hardy: este programa se repite dos veces, comenzando a las 2, y a las 5 en punto con LA MUJER PANTERA; por la noche, a las 8 p. m. CON LA MUSICA A OTRA PARTE a las 8.30 LA MUJER PANTERA o LA ISLA DE LAS ALMAS PERDIDAS y a las 9.45 QUEREMOS CERVEZA y al final otra vez la comedia de Laurel y Hardy: 20 centavos toda la función en matinée y noche.

IMPORTANTE: Durante las funciones de hoy y mañana toda persona cuyo ticket de entrada termine en 5 o en 0, tiene derecho a una botella de TRIMALTA o un cuarto de CERVEZA POLAR, cortesía de la Cervecería La Polar.

El domingo: ESTA NOCHE ES NUESTRA, por Claudette Colbert y Fredric March.

RIALTO.—Risas y lágrimas.

Un éxito fué ayer en Rialto el estreno de RISAS Y LAGRIMAS, de Warner Baxter y Bebe Daniels y se repite hoy en todos los turnos junto con 20,000 AÑOS EN SING SING, de Spencer Tracy, el Noticiero semanal Fox-Movietone, la comedia titulada «Marido por necesidad».

Precios: 20 centavos luneta y preferencia a cualquier hora.

Mañana: RISAS Y LAGRIMAS y CONDENADA POR SU HIJO.

Domingo: RISAS Y LAGRIMAS, ROJO AMANECER y SIN RUMBO. comedia, revista, cartón y episodio 5 de «El tren desaparecido».

Lunes 26: LA DAMA DEL AVION.

Miércoles 28: QUEREMOS CERVEZA, de Buster Keaton y Jimmy Durante.

RIVIERA.—Rojo amanecer.

En las tandas de las 5.15 y 9.45 se exhibe por última vez la producción Warner interpretada por Douglas Fairbanks jr. y Nancy Carroll titulada ROJO AMANECER, revista y comedia. A las 8.15 SOY UN FUGITIVO, por Paul Muni.

Mañana sábado: estreno QUEREMO SCERVEZA, por Buster Keaton y Jimmy Durante y PROSPERIDAD, por Marie Dresler.

El domingo en la matinée de la 1.15 QUEREMOS CERVEZA, LA RUBIA DE LOS FOLLIES por Marion Davies; EL JINETE HURACAN, por Tin MacCoy, episodio y comedia. En tandas elegantes QUEREMOS CERVEZA.

El 27 y 28: BAJO BANDERA ENEMIGA, por Charlotte Susse.

El 29: CONTRA EL AMOR LIBRE, por Mae Murray.

El 30: RISAS Y LAGRIMAS por Warner Baxter.

TRIANON.—La isla de las almas perdidas.

En la tanda de las 4: Gary Cooper y Tallulah Bankhead en la magnífica cinta «Entre la espada y la pared», revista y «La isla de las almas perdidas», por Charles Laughton.

A las 8.30: ENTRE LA ESPADA Y LA PARED.

En la de 9.45: LA ISLA DE LAS ALMAS PERDIDAS.

Mañana y pasado: ESTA NOCHE ES NUESTRA, por Frederic March y Claudette Colbert.

REGINA.—Risas y Lágrimas.

Sigue triunfando en Regina la maravillosa y regia película de la First National RISAS Y LAGRIMAS, de Warner Baxter y Bebe Daniels que hoy se exhibe en todos los turnos junto con 20 000 AÑOS EN SING SING, de Spencer Tracy, la revista semanal Fox y la comedia «Maridos por necesidad».

Precios: 10 centavos damas y niños hasta las 7.30 y 20 mayores después.

Mañana: RISAS Y LAGRIMAS.

Domingo: RISAS Y LAGRIMAS, ROJO AMANECER y SIN RUMBO, comedia, revista, Cartón y episodio.

Lunes 26: LA DAMA DEL AVION

ACTUALIDADES.—Septeto Nacional y gran debut.

Nuevamente vuelve a la escena de este teatro el gran Septeto Nacional que dirige el popular Ignacio Piñeiro, conocidísimo autor de los sones de moda LOS CASTIGADORES y LA PELOTA. Completan el programa en primera línea DINORAH, notabilísima intérprete de la música de las pampas y se anuncia el debut de la pareja de bailes D-ORSAY-CARMITA y de los duetistas cubanos Llorens-Zacarías Hoy AFICIONADOS. La parte fílmica la cubren MENDIGOS DE VIDA y GENTE ALEGRE. DIEZ CENTAVOS LUNFTA.

WILSON.—Hombres en venta.

Precios para hoy: 10 centavos a todas horas, de 2 a 7 p. m. y de 8.30 a 11.30 p. m.

Con gran éxito fué estrenada ayer la grandiosa producción «Hombres en venta», por Sari Maritza, Charles Ruggles y Mary Boland, la que se proyectará hoy nuevamente, acompañada de la grandiosa cinematografía «Adiós a las armas», por Helen Hayes, Gary Cooper y Adolfo Menjou; y los asuntos cortos; «¿Hay trapos viejos que vender?», cartón; y revista.

A las 5 p. m. «Adiós a las armas» y «Hombres en venta».

Por la noche, el mismo programa de la matinee.

Mañana, «Carnaval», por Dorothy Bouchier y Joseph Schildkraut.

UNIVERSAL.—El amigo enmascarado.

Atrayente el programa de hoy en Universal, con dos de las mejores producciones; se proyectarán en sus tandas de 1 a 6 y de 6.15 a 11. Luneta 10 centavos mayores y niños 5. Este cine posee el grandioso equipo Western Electric, la mejor sonoridad de la ciudad. Da comienzo con revista de asuntos internacionales y divertida comedia. Estupenda superjoya «El amigo enmascarado», de Tom Mix. Suntuosa e interesante producción «¿Me quieres negra?», de George Sidney y Charles Murray.

Mañana, «Diablos afortunados».

VERDUN.—Condenada por su hijo.

Para esta fecha anuncia el teatro Verdún un interesantísimo programa que garantizamos será del agrado de nuestros favorecedores. El intenso drama por Ruth Chatterton «Condenada por su hijo» y la espectacular film «El testigo», por Walter Huston y Sally Blane; comedia, revista y variedad Vitaphone, es el programa de hoy.

Precios: 10 centavos todos a cualquier hora.

Mañana, «Topacio», por Jhon Barrymore y Myrna Loy.

«El beso redentor», Charles Farrell, Joan Bennett, Ralph Bellamy.

CUBA.—Noche tras noche.

Un selecto programa de la Paramount en el que figuran dos magníficas superproducciones se exhibe hoy en el fresco y cómodo cinema de la calle Suárez. A las cuatro y a las ocho y cuarto se inician los turnos con revista sonora seguida de una comedia y una variedad, «Tormentos del pasado», por Clive Brook y Claudette Colbert, y «Noche tras noche», por George Raft, Mae West y Constance Cummings.

Diez centavos a cualquier hora.

Mañana y pasado, «Esta noche es nuestra».

OLIMPIC.—La canción de la paz.

Asegurado el éxito de hoy en este popular y simpático espectáculo, equipado con el regio aparato Philisonor, lo mejor de lo mejor. Función de 5.15 y 9.30 con comedia y variedad. Magistral super excelsa film de argumento muy interesante, «La canción de la paz», de Lewis Stone y Phillips Holmes. A las 8.15 soberbia producción «Mujer voluptuosa», de Joan Crawford y Robert Montgomery. Mañana, «Bajo bandera enemiga», algo muy notable; «El plomero aprovechado» y «La eterna tentación». Domingo, monumental programa, dedicando la matinee a los niños.

INGLATERRA.—Hombres en venta.

Precios para hoy: 10 centavos a todas horas, de 2 a 6 p. m. y de 6 a 11.30 p. m.

Con magnífico éxito fué estrenada ayer la grandiosa producción «Hombres en venta», por Sari Maritza y Charles Ruggles, la que se proyectará hoy nuevamente, acompañada de la regia film «Tuya para siempre», por Frederic March y Silvia Sidney, y los asuntos cortos «La escapatoria de Minnie», cartón, variedad en español «Paramount Gráfico» y la variedad «La escoba que todo lo barre».

A las 5 p. m. «Hombres en venta» y «Tuya para siempre».

Por la noche, el mismo programa de la matinee.

Mañana, «Carnaval», por Dorothy Bouchier y Joseph Schildkraut.

MAXIM.—El embrujo de Sevilla.

Presenta hoy en su función corrida desde las 8.30 un grandioso programa. El estreno de la soberbia producción, toda hablada en español, EL EMBRUJO DE SEVILLA, cuyos intérpretes principales son María Ladrón de Guevara y González Marín. También se estrena la deliciosa producción de José Bohr, ASI ES LA VIDA, hablada y cantada en español; así como una revista. Domingo: LA LLAMAN SALVAJE.

MAÑANA «LA HERMANA BLANCA» EN EL «ENCANTO»

Hoy, por última vez, la interesante comedia Metro, con el dinámico actor Lee Tracy, titulada «De última hora», donde también actúa la simpática Una Merkel y la preciosa actriz inglesa Benilda Hume.

Mañana la grandiosa producción «La hermana blanca», el drama que se estrenó en el teatro Astor, de New York, cobrándose 2 pesos por la luneta, en estos tiempos que corremos, y ahora la empresa del Encanto lo ofrece, sin cambiar sus precios, pero en la seguridad de que la concurrencia será numerosísima, porque ninguna aficionada o aficionado al cine puede perder esta gran película. Clark Gable, el actor más famoso, caracterizando a un bizarro teniente de Aviación. Helen Hayes, la actriz excelsa, en el papel de Sor Angela; y Lewis Stone, el celebrado actor, como el Príncipe Chiaromonte. «La hermana blanca» es un nuevo orgullo de la Metro Goldwyn Mayer y un estreno que la empresa del Encanto ofrece como algo de excepcional valor artístico.

El domingo por la mañana, tanda infantil, homenaje a Stan Laurel y Oliver Hardy, «el gordo y el flaco» y presentación de los «clowns» Guerrerito y Manolito.

ENCANTO
Mas fresco que en la Playa
HOY 3¼ a 11½ HOY
M.G.M presenta a
LEE TRACY
DE ULTIMA HORA
CLEAR ALL WIRES con
Una Merkel y Benita Hume
MAÑANA
Clark GABLE
Helen HAYES
en
LA HERMANA BLANCA
Una historia de amor tan gloriosa como "El Amor no Muere"

CARTEL DEL DIA

POR LOS TEATROS

PRINCIPAL DE LA COMEDIA: A-6737.—Compañía de comedias de Fernando Soler. A las nueve y media: «Judas» (estreno.)

PAYRET: A-7157.—Compañía de zarzuela española de Felisa Herrero. A las nueve y media: «El cantar del arriero.»

MARTI: A-1751.—Cimpañía cubana de zarzuela de Agustín Rodríguez. A las 8 y 45: «Niña linda». A las 10 y 30: reposición de «El Clarín».

POR LOS CINES

CAMPOAMOR: A-7054.—A todas horas: «De mutuo acuerdo» (estreno), con Gloria Swanson, comedia y revista.

ENCANTO: A-4433.—A todas horas: «De última hora», con Lee Tracy y Una Mekel, comedia y revista.

FAUSTO: A-4321.—A todas horas: «Diablos con suerte», con William Boyd y Dorothy Wilson, comedia y revista.

ACTUALIDADES: M-5575. «Mendigos de la vida», «Gente alegre» y números de variedades.

RIALTO: M-1831.—«Risas y lágrimas» y «20.000 años en Sing Sing.»

NEPTUNO: M-2885.—«Queremos cerveza», «La isla de las almas perdidas» y «Con la música a otra parte.»

REGINA: M-1407.—«Risas y lágrimas» y «20.000 años en Sing Sing.»

RIVIERA: F-2040.—«Rojo amanecer» y «Soy un fugitivo.»

TRIANON: F-2403.—«La isla de las almas perdidas» y «Entre la espada y la pared».

OLIMPIC: F-6263.—«La canción de la paz» y «Mujer voluptuosa.»

VIVES: F-5995.—«Un chico afortunado» y «Condenado a la isla del diablo».

INGLATERRA: M-5527.—«Hombres en venta» y «Tuya para siempre.»

VERDUN: A-9206.-«Condenda por su hijo» y «El testigo».

TOSCA: I-3099.—«Su noche de bodas» y «¿Cuándo te suicidas?»

WILSON: U-5863.—«Hombres en venta» y «Adiós a las armas».

MODERNO: X-3306.-«¿Cuándo te suicidas»? y «Se fué mi mujer».

BELGICA.—«El caballero de la noche» y «Seis horas de vida».

UNIVERSAL.—«El amigo enmascarado» y «¿Me quieres, negra?»

CUBA: M-8970.—«Noche tras noche» y «Tormentos del pasado».

DEFUNCIONES OCURRIDAS EN LA HABANA, AYER

HASTA LAS 4 P. M.

Carmen Restoy Delgado, mestiza, 22 años, Estrella 137-B, Bronquitis crónica; Antonio Méndez Rodríguez, Blanco, 64 años, Dolores 12, Bronconeumonía; Cristóbal Gómez Santa Cruz, mestizo, 46 años, San Bernardino 26, Asma bronquial; Sabina Calero Ayesta, blanco, 62 años, Desagüe y Pozos Dulces, Bonconeumonía; Angel Manuel Castillo Regal, blanco, 21 días, Municipio 13, Persistencia del agujero de botal; Cándida Delgado y Díaz, blanca, 27 años Matos 2, Bronconeumonía; Francisco A. Valdés, mestizo, 35 años Ayesterán 20, Enfermedad orgánica del corazón; Matilde Bermúdez, blanca, 80 años, Hospital Calixto García, Esclerosis cardio vascular; Violeta Delgado Ayon, blanca, 14 años, Hospital Calixto García, Suicidio por el fuego; Andrés Zaldívar mestiza, 42 años, Sanatorio La Esperanza, Tuberculosis pulmonar; Francisco Lago Díaz, mestizo, 31 años, Castillo del Príncipe, Tuberculosis pulmonar; Carmen Pérez Pimentel, blanco, 68 años, Tejar 20, Arterio esclerosis; Nicolás Echevarría Sardiñas, blanco, 37 años, La Benéfica, Tuberculosis pulmonar; María Rodríguez viuda de García, blanca, 67 años, Estévez 43, Gastrorragia por ulcus; Patricio Prado Novo, blanco, 62 años, La Benéfica, Cirrosis hepática; Jesús Renovales, blanco, 26 años, Antilla sin número, reparto Guasimal, Neumonía tuberculosa; Ulpiano Cano Martínez, blanco, 26 años, Gertrudis 40, Congestión pulmonar; Isabel González Abreu, blanca, 68 años, San Rafael y Mazón, Hemorragia cerebral; Manuela Acosta Corrales, blanca, 49 años, Prensa 27, Bronconeumonía; Rufina Cepestre, mestiza, 72 años. Vives 157, Mal de Bright; Luz Rojo Valenzuela, blanca, 51 años, Santa Emilia 31, Asma bronquítica; Dolores García, blanca, 75 años, Asilo de Ancianos, Arterio esclerosis; Obdulia Romay González, blanca, 19 años, Altarriba 26, Tuberculosis pulmonar.

RADIO ELECTRICIDAD

TRASMISIONES PARA HOY

ESTACION CMW
590 Kilociclos

7.30 a. m. DIARIO hablado
11.00 a. m. Charla infantil
11.30 a. m. Soprano y tenor. R... citaciones.
12.00 m. Música variada
1.00 p. m. DIARIO hablado
1.30 p. m. Canciones y poesías
2.00 p. m. Receso.
4.00 p. m. Orquesta típica y c... tante
5.00 p. m. Sopranos y tenor, dú... solos con piano y guitarra.
6.00 p. m. DIARIO hablado
7.00 p. m. Audición selecta
8.00 p. m. La comedia La ca... del Crimen, de Tristán Bernard. P... grama musical por el tenor y la or... questa. Recitaciones.
9.00 p. m. Orquesta típica y can... tante.
10.00 p. m. Programa cubano... español.
11.00 p. m. Termina.

ESTACION CMCY
1320 Kilociclos

6.00 p. m. Música bailable.
7.00 p. m. Sports.
7.30 p. m. Audición lírica—sopra... no.
9.00 p. m. Primer acto de la co... media La Eterna Víctima, de F. T... go.
10.00 p. m. Canciones mexicanas
10.30 p. m. Termina.

ESTACION CMBZ
1010 Kilociclos

9.00 p. m. El nuevo concepto d... la biografía.

ESTACION CMC
840 Kilociclos

10.30 a. m. Orquestas y can... populares.
6.45 p. m. Poesías, canciones ... comedias.
8.00 p. m. Cadena Nacional, ba... da de música del Sexto Distrito M... litar, bajo la dirección del prim... teniente Cándido Herrero y Narro.
1 Pasodoble Suspiros de España, A... Alvarez.
2 Overtura Yl Guarany, A. C. G... me.
3 Invitación al vals, C. M. Weber. Mezzo soprano y tenor.
1 Danza Húngara No. 6, Brahms solo de piano.
2 Sansón y Dalila, Saint Saens, M... zzo soprano.
3 Andrés Chenier, tenor
4 Danza tres por cuatro, Lecuona solo de piano.
5 Ojos azules, criolla, bolero, L... cuona, dúo.
6 Pregón de las flores, Lecuona Mezzo Soprano.
9.00 p. m. Hora oficial Observatorio Nacional.
9.01 p. m. Concierto de la Banda de Música del Sexto Distrito Milita... bajo la dirección del primer teniente Cándido Herrero y Narro.
1 Selección Al dorarse las espigas F. Balaguer.
2 Potpourrit, Aires Nacionales P... Rojas
3 Danzón Rompiendo el Clarinete E. Rubalcával.
4 Himno nacional cubano. Mezzo soprano, pianista y tenor.
1 Desengaño, Lecuona, tenor
2 Solo de piano. Canto a l aru...
3 Sueño de amor, Liszt, Mezzo Soprano.
4 Canzonetta Italiana, tenor.
5 Vals Scherzo, solo de piano.
6 Tormenta, Mezzo soprano.
11.00 p. m. Bailables
11 p. m. Buenas noches

ESTACION CMAF
680 Kilociclos

6.30 p. m. Música variada y au... diciones selectas de la CMAF
8.00 p. m. Programa P. P.
8.45 p. m. cuarteto.
9.00 p. m. Contralto
9.30 p. m. Melodías Hawaiianas
9.45 p. m. Selecciones de Opera
10.00 p. m. Septeto.
11.00 p. m. Síncopa de la IBC

ESTACION CMX
890 Kilociclos

12.00 m. Orquesta desde el Estudio.

ESTACION CMCR
1365 Kilociclos

De 12 a 1 Música variada
De 4 a 5 Asuntos del cine
De 9 a 10 Programa variado con diálogos y concurso.
De 10 a 10.30 Música bailable.

ESTACION CMCF
890 Kilociclos

5.00 p. m. Orquesta.
6.00 p. m. Orquesta y cantante
7.00 p. m. Concierto desde el estudio.
9.00 p. m. Música selecta

ESTACION CMCQ
780 Kilociclos

12.00 m. Bailables
1.00 p. m. Música variada
6.00 p. m. Septeto.

ESTACION WLW
700 Kilociclos
Crosley Radio Corporation
Cincinnati, Ohio.

7.03 Gene Burchells orquesta bailable.
7.30 Detectives Black and Blue
7.45 Dr. J. Holbert Byram, ... Lloyd Shaffer con su orquesta
8.00 Musical Grocery.
8.30 Woodbury Cavaliers. Orquesta bailable.
9.00 Jack Benny.
9.30 Axydols Own Puddle Family
9.45 Crosley Zero Hour. Semiclásico.
10.15 Castle Farm Orquesta bailable.
10.30 Ken Rad Unsolved Mystery Drama.
11.00 Cotton Club orquesta
12.00 p. m. Orquesta.

¡Esa maldita tos! No tardará usted en verse libre de élla si recurre a la SOLUCIÓN PAUTAUBERGE que cicatriza las lesiones de los pulmones y de los bronquios, y aumenta el apetito y las fuerzas.
L. Pautauberge, Paris y todas farmacias

N. GELATS y Cía.
Habana. BANQUEROS Aguiar 106-108
Vendemos cheques de Viajeros
Pagaderos en todas partes del mundo
y Cartas de Crédito Circulares
en las mejores condiciones.
"SECCION DE CAJA DE AHORROS"
Recibimos Depósitos en esta Sección Pagando el 2½ por 100 Anual. Todas estas operaciones pueden efectuarse también por Correo.

M.E.C.D. 2016

INFORMACION TELEGRAFICA
DEL INTERIOR DE LA ISLA

(Por nuestros corresponsales)

Pinar del Río

En espera de noticias

PINAR DEL RIO, junio 22. (Por telégrafo).—Desde las diez de la mañana estoy atendiendo, en unión del agente Valeriano López, los mensajes que puedan dar luz en el viaje Habana-México de los aviadores españoles, sin que hasta la hora en que trasmito—diez de la noche—haya recibido noticias dignas de mención.

Continuaré hasta la una de la madrugada, no obstante ser el tiempo muy desfavorable, pues desde hace seis días no cesa de llover.—**Corresponsal.**

El impuesto a los cigarros

PINAR DEL RIO, junio 22. (Por telégrafo).—Acaba de celebrarse—7 y 10 p. m.—en el despacho del gobernador provincial señor Oscar del Pino, y convocada por éste, una importante reunión a la que asistieron los miembros de la Asociación de Cosecheros de Tabacos de la provincia, alcaldes, municipales, presidentes de Ayuntamientos, consejeros provinciales, prensa y otras importantes representaciones, con el fin de recabar del Congreso y del jefe del Estado la rebaja del impuesto al cigarro que tanto afecta a las clases tabacaleras y a la región en general.

Enterada de las gestiones llevadas a cabo en ese sentido por el gobernador, la Asamblea, a petición del doctor Urquiaga, aplaudió grandemente al señor Pino, felicitándole por su eficaz actuación, acordándose acto seguido que una comisión presidida por el gobernador e integrada por Urquiaga, Desiderio Saludes, Bernardo Ortiz, Abraham Pérez, Ramón Blanco, Miguel Mora, José León y el doctor Pérez Arias, secretario del Gobierno, acompañada de la representación congresional vueltabajera, visite el próximo lunes al Ejecutivo Nacional y a los presidentes del Senado y Cámara, recabando dicha medida.—**Corresponsal.**

Habana

Un grupo de jóvenes comunistas irrumpe en una bodega de Marianao

MARIANAO, junio 22.— DIARIO, Habana.— Esta noche un grupo de jóvenes comunistas se presentó en la bodega «La Moderna», situada en la calle de General Lee y Real, propiedad de Emilio Fernández García, de España, de cuarenta y cinco años de edad, quien a la policía que se constituyó en su establecimiento declaró que los expresados jóvenes portaban banderas rojas y proclamas y que tomando los pomos de sobre las vidrieras interiores, la emprendieron con la exterior, rompiendo sus cristales que aprecia dicho comerciante en la suma de treinta pesos.

Agregó Fernández García que esos elementos, al cometer el hecho se dieron a la fuga, abandonando banderas y proclamas que se entregaron a la policía.

Herido grave al caer de un árbol

En el Hospital Militar de Columbia fué asistido por el teniente médico doctor Tomás R. Llanes, Roberto Prieto Castro, de Marianao, de trece años de edad y vecino de General Lee número 16. Dicho menor presentaba ortorragia izquierda y síntomas de conmoción cerebral, siendo pronosticado su estado de suma gravedad.

El padre del menor, nombrado Armando Prieto, declaró que aquél se encontraba subido en un árbol en el patio de su casa, descendiendo casualmente al romperse un gajo y venir al suelo.

Destrozada la máquina del capitán Dr. I. Díaz

El capitán médico doctor Ismael Díaz, destacado en el Hospital Militar de Columbia, denunció que transitando por la Avenida de las Palmas su auto número 10843, fué alcanzado por un tranvía marcado con el número 653, que manebaba el motorista Antonio Guerra Boffill, de España, de cincuenta y cinco años y vecino de Fuentes esquina a Díaz, el cual—dice—llevaba gran velocidad, desbaratándole toda la parte trasera y saliendo—el declarante—ileso de milagro.

El motorista dijo que el oficial llevaba exceso de velocidad, no teniendo tiempo de parar la marcha y originándose, por la imprudencia suya, la colisión.

Le roban una goma y piezas del auto por valor de 25 pesos

José Ramón Albión, de España, de cuarenta y dos años de edad, vecino de Suárez y Gil número 1 y medio, denuncia que guardaba su máquina en el garage situado en Nogueira número 6 y que hoy, rompiendo una puerta, le llevaron una goma, herramientas y varios otros accesorios, todo lo cual aprecia en la suma de veinticinco pesos; sospechando de Prudencio Guerra, que, con anterioridad, ha cometido otros robos en el propio garage.

Jugando al prohibido en el mercado, fueron detenidos

El vigilante Vicente Martínez detuvo en el Mercado a Primitivo Sotolongo Ramírez, de dieciocho años de edad y a Ramón Calás Hernández, de doce años y vecino de Escobedo número 22. Dice el vigilante que dichos menores, con otros que no pudo aprehender, tienen establecido un juego de siló y otro de cara o cruz, siendo la constante molestia del vecindario, pues además riñen y profieren palabras impropias del oído de las familias decentes.

Los menores apresados dijeron que ellos no estaban jugando, sino mirando cómo jugaban los demás en los momentos de ser arrestados por el vigilante.

Martínez,
CORRESPONSAL.

Enorme aumento de precios en los artículos de primera necesidad

REGLA, junio 22.—DIARIO, Habana.—El pueblo reglano, que está pasando una de la crisis más grande que se recuerda en su historia, está alarmado ante la inesperada subida de precios que están sufriendo los artículos de primera necesidad, tales como el arroz, manteca, frijoles, aceites, viandas, etc., los que unidos a la paralización en que se encuentran las industrias, almacenes y litoral de bahía, hacen que la situación de Regla se agrave cada vez más.

Daño a la propiedad y amenaza de muerte

Ante el oficial de guardia de la Policía, denunció Faustino Graña Pérez, agricultor y vecino de la finca «Mendoza», de que hace tiempo autorizó a un individuo que conoce por Julio Rodríguez, para que fabricara dentro de la finca una vivienda donde guarecerse, la que llevó a efecto; pero que el pasado domingo procedió el Rodríguez a desbaratarla, terminando por arrancarle várias matas de posturas de yuca que tenía sembrada, ya que al tratar de impedírselo porque dañaba su propiedad, le amenazó de muerte con un machete.

Dos hermanas que fueron acusadas por reñir

El vigilante número 18, Sixto Vivero, que se encontraba de guardia en el Juzgado Correccional, fué requerido por el marinero M. Pérez vecino de La Piedra número 4, para que condujera a la Jefatura de Policía, a las negras Ana María y Juana Roque y Díaz, casadas, mayores de edad y vecinas de Calixto García número 18, porque la última había maltratado de obra a la primera.

Ante el oficial de guardia agregó Ana María que cuando se dirigía hacia el Juzgado para comparecer en un juicio por reñir con su hermana, ésta se le abalanzó encima con una navaja, diciéndole que la iba a «picar», causándole varias lesiones de la que fué curada en la casa de socorro por el doctor Roberto Portela; por su parte, declaró Juana, que ella se encontraba parada en la esquina de Calixto García y La Piedra, cuando hubo de pesar por su lado su hermana Ana María, la que le dijo que le «iban a echar treinta días» para quitarle la guapería, por lo que no pudo contenerse y la maltrató de obra, siendo incierta la acusación que le hacen de la navaja.

Momentos después compareció Juana ante el juez correccional doctor Enrique Fernández Ross, acusada por su hermana y por una vecina que la denunció por maltrato de palabras, imponiéndole el juez treinta días de prisión por cada acusación que le hicieron, quedando pendiente, hasta nueva citación, esta última riña en la que intervino el marino Pérez.

Al caerse en el Parque Martí, sufre lesiones graves una niña

La niña Esperanza Rodríguez Brito, de siete años de edad y vecina de Recreo número 3, fué asistida en la casa de socorro, por el doctor Ruano Estrada, de luxación articular del codo izquierdo, con probable lesión ósea, la que hubo de causarse casualmente al caerse al pavimento en el parque Martí.

Por dos centavos tuvo que prestar fianza de cien pesos

El vigilante número 16, J. Barquín, condujo a la Estación de Policía a Francisco Hernández Orta, vecino de Perdomo número 7, y a José María Calvo, vecino de Fresneda número 6. Ante el oficial de guardia manifestó el vigilante Barquín, que procedió a la detención de Calvo, por así habérselo pedido el Hernández que lo acusaba de haberse apoderado de la cantidad de dos centavos que había puesto sobre una vidriera.

Manifestó el Hernández, que con objeto de comprar un tabaco en el kiosco del bar «Regla-Moderna», hubo de poner dos centavos sobre la vidriera, momentos que aprovechó Calvo, para apoderarse de ellos diciéndole que eso era para que él le pagara un tabaco.

A su vez Calvo declaró que se encontraba en dicho lugar cuando Hernández puso los dos centavos en la vidriera, para comprar un tabaco, pero que, valido de la confianza que entre ellos existe, hubo de coger el dinero diciéndole que le tenía que pagar otro a él, corriendo entonces Hernández hacia el prescinto, y por más que lo llamaba, no le hizo caso, presentándose más tarde con el policía. Como testigos de sus manifestaciones cita Calvo a Jacobo Ponce, de Maceo 153; Pastor Méndez, empleado del kiosco del bar «Regla Moderna» y Arturo González, de Martí 105.

Por no prestar Calvo fianza de cien pesos que le exigió el oficial de guardia, para poder gozar de libertad, fué remitido al Vivac municipal, donde poco rato después la hizo efectiva, saliendo de dicho lugar.

Menor herido leve

En la casa de socorro fué asistido por el doctor Roberto Portela, de heridas leves, el menor Alfonso López Martínez, de ocho años de edad y vecino de Aranguren número 155, las que hubo de causarse al pisar varios vidrios que se encontraban en el patio de su casa.

La maltrataron de obra y le rompieron el vestido

Onelia Fábregas Ledesma, vecina de Cristina número siete y medio, en la Habana, denunció a la Policía que encontrándose en el parque Barreras, de esta localidad, por el frente que da a la calle de Recreo, hablando con su íntimo amigo Pastor Mojica, se le presentó una señora que sólo conoce por Mercedes, vecina de la calzada de Diez de Octubre, y sin mediar palabra alguna la emprendió a trompadas con ella, rompiéndole el vestido y maltratándola de palabras.

De esta denuncia se dió cuenta al Juzgado Correccional.

Riña y escándalo

El vigilante número 17, Federico Arocha, condujo a la Estación de Policía, a los blancos Gustavo Báez Martínez vecino de Segui número 50, en Guanabacoa y Raúl Martínez León, de Agramonte número 15. Manifestó el vigilante que se encontraba de servicio en el Juzgado de Instrucción cuando vió que el Báez y el Martínez, estaban riñendo en la esquina de Pereira y Máximo Gómez, a la vez que formaban un fuerte escándalo, por lo que procedió a la detención de ambos.

Tanto el Martínez como el Báez manifestaron al oficial de guardia que por no haberse puesto de acuerdo en una discusión que tuvieron, se fueron a las manos.

Por no haber prestado fianza de veinticinco pesos, que se le exigió, fué remitido al Vivac, Gustavo Báez.

Herido leve

El menor Pedro Martínez Hernández, de siete años de edad, colegial y vecino de Perdomo 62, fué asistido en la casa de socorro por el doctor Mario Villegas, de varias heridas leves que se causó casualmente al pisar varios vidrios que se encontraban tirados en el patio de su casa.

No pudo justificar la procedencia de varios trajes de baño

El vigilante número 19, Ventura Font, de servicio en los baños conocidos por «Santa Catalina», detuvo en ese lugar al blanco Manuel Delama y López, vecino de Perdomo número 42, porque conducía una caja que no pudo comprobar su procedencia, estimando fuera producto de un hurto.

Ante el oficial de guardia declaró Delama que la caja en cuestión contenía varias trusas de baño que había adquirido de un polaco del que ignora su nombre, pero que, de verlo, lo reconocería.

Requerido para que prestara fianza de cien pesos, dijo carecer de ellos, por lo que fué remitido al Vivac municipal.—**Alejandro Pérez.**

Matanzas

Menor lesionado gravemente

MATANZAS, junio 22.—DIARIO. Habana.—En Cidra recibió lesiones graves el menor de diez años Ramón Montes de Oca Medina. Investigándose por el Juzgado el origen del hecho.

Causa por usurpación

El juez de San José de los Ramos inicia diligencias por usurpación por haber denunciado Prudencio García que en la finca «Conchita» de aquel término, le fué arrancada una casa de su propiedad por Rafael Muñiz, vecino del central «Alava», quien la trasladó a la finca «Porvenir», del mismo término.

Falsedad y estafa

El juez de Instrucción de esta ciudad acaba de radicar causa por falsedad y estafa, con motivo de una denuncia de Eloísa Tellería contra Bartolomé Mendoza, depositario de los bienes dejados, a su fallecimiento, por don Ildefonso Gómez Mendoza.—**Lovio,** corresponsal.

Santa Clara

Joven muerto por un camión

CONSOLACION DEL SUR, junio 22. DIARIO. Habana—Anoche, en el entronque de Paso Real, resultó muerto el joven Felipe Mauri, que venía en dirección a esta villa en el guardafango del camión propiedad del señor Simón López, al ser comprimido por un camión, cuya chapa ostenta el número 58251, manejado pro J. A. Balcón, el cual no detuvo su marcha.

El cadáver del desventurado Felipe se encuentra en el ayuntamiento de esta villa. — MENENDEZ, Corresponsal.

Se agrava el problema de las costureras en Sto. Domingo

SANTO DOMINGO, junio 22. DIARIO. Habana.—El problema de la huelga de las costureras se agrava cada vez más, debido a la intransigencia de las mismas con los patronos, entre ellos Antonio González Vázquez, quien ha tenido que cerrar su establecimiento en la mañana de hoy, debido a la actitud de las huelguistas, que le han amenazado.

Un grupo de mujeres despojó de las ropas que vestía a una niña de doce años, porque entró en la tienda e hizo varias compras, juzgándola como rompe-huelgas. El alcalde municipal, señor Hidalgo Gato, ha tomado severas medidas, ordenando al capitán de la policía que no permita grupos de más de tres, disolviendo por todos los medios los que se formen. La policía actuará enérgicamente en este conflicto que se agrava más cada día.—RAMOS PINEDA, Corresponsal especial.

Oriente

Farmacia destruída por un incendio

SANTIAGO DE CUBA, junio 22. DIARIO. Habana.—La farmacia de Santiago Hernández, sita en Estrada Palma y Sao del Indio, donde recientemente ocurrió un principio de incendio, fué destruida en la madrugada de hoy por otra conflagración, tan voraz, que a pesar de la rapidez con que el sereno alarmó a la barriada con tiros y avisó a los bomberos, éstos no pudieron evitarlo. Sólo lograron aislar las llamas con el extinguidor hasta que llegó el agua. Las mercancías del establecimiento siniestrado no estaban aseguradas, calculándose las pérdidas en unos tres mil pesos.—MATIAS VEGA.

Confirmado el fuego de anoche en Guantánamo

GUANTANAMO, junio 22.—DIARIO. Habana.—Confirmando el telefonema trasmitido anoche, dando cuenta del incendio ocurrido en los establecimientos de tejidos y quincalla, propiedad de Emilio Martínez, denominado «La Fortuna», cerrado desde hace un año, permaneciendo todas las existencias dentro de la casa, por embargo que hizo un empleado. Demostró el Cuerpo de bomberos local su inutilidad a consecuencia de carecer de material para trabajar; tampoco hubo agua; además del citado anteriormente, fueron destruidos por el fuego el «Escudo Americano», la mueblería y casa de préstamos de Antonio Piriz y un ventorrillo, todo con un valor aproximado de $20.000 en mercancías.

Las casas estaban aseguradas: en doce mil pesos el edificio de «La Fortuna» y «El Escudo Americano» el otro edificio, que estaba asegurado en tres mil pesos. Las mercancías estaban aseguradas también en la siguiente forma: 18 mil pesos las de «La Fortuna» y $4.000 las de la mueblería de Piriz.

Sufrieron pérdidas considerables el hotel «La Aurora», la imprenta «El Arte», la dulcería «Las Palmas». Emilio Mallén Martínez, propietario de «La Fortuna», fué detenido y también lo fué el dueño del edificio, señor Eligio Rodríguez.

El hecho se considera casual.

Tanto el señor Eligio Rodríguez, como el señor Emilio Martínez, son personas muy conocidas y apreciadas en esta capital.—**Alvarez,** corresponsal.

Crónica Habanera

(Viene de la página CINCO)

QUINCE AÑOS

La gentil señorita Georgina Vilaró y Mugía, quien cumplió el pasado miércoles los quince años. Es hija del señor Jorge Vilaró y de su esposa Rosaura Mugía.

NOTA DE DUELO

La señora Olga Bosque de Sterling, ha abandonado la vida en plena juventud, dejando sumidos en el mayor desconsuelo a su esposo, el señor Gustavo Sterling, a sus padres y a sus hermanos. Hay más; hay niños que crecían en el feliz ambiente de un hogar dichoso y al abrigo de los cuidados maternales.

Cuando el destino hiere, llevándose algunos de los seres que nos son queridos, el dolor nos anonada, pareciéndonos que nunca los lloraremos bastante, ni que nos acostumbraremos a la pérdida de la persona en quien vinculábamos nuestros grandes afectos.

Y si esa persona desaparecida es un ser que deja incumplida su misión en la tierra, donde le sonreía la dicha, se ahondan la herida y el dolor, ya que no existen circunstancias que nos induzcan a conformidad ni que mitiguen nuestra pena.

Es necesario, entonces, elevar la mente, esperando que los acontecimientos de este mundo tengan un significado que no alcanzamos a comprender en ciertos instantes, y en cuyo final debemos confiar llenos de fe.

Hoy por la tarde serán conducidos los restos de la señora de Sterling hasta el Cementerio de Colón, donde recibirán cristiana sepultura.

Enviamos nuestro pésame sentidísimo a su viudo; a sus padres, el doctor Arturo Bosque y la señora Tula Torralbas y a sus hermanos la señora Conchita Bosque, la señora Tulita Bosque de Baguer y nuestro compañero Miguel Baguer.

COMPROMISO AMOROSO

La encantadora señorita Stenie de Castro, que está de días hoy, será pedida en matrimonio para el joven Alberto Juliachs y Mon.

Dicha petición será formulada esta tarde por los padres del novio, señor Eradio Juliachs y su esposa, Amadita Mon a los padres de la novia, los esposos Roque de Castro y María del Carmen Rivero.

La señorita Castro, aunque no recibirá, tendrá con el doble motivo incontables felicitaciones de sus numerosas amistades.

PRO ARTE MUSICAL

El próximo lunes, a las cinco y media de la tarde, tendrá efecto en el Auditorium el concierto, exclusivamente para los socios de Pro Arte Musical, del violinista húngaro Ladislaus Steinhart, que fué suspendido con motivo del fallecimiento del señor Eduardo Albarrán.

También ha sido fijada nuevamente la fecha de la representación de «El abanico de Lady Windermere». Será el miércoles veintiocho a las cuatro y media de la tarde.

Recordamos a los interesados en formar parte de dicha sociedad, que, hasta el día último del mes en curso, se podrá ingresar sin abonar cuota de entrada.

VIAJEROS DISTINGUIDOS

En la tarde del miércoles salieron para los Estados Unidos, a bordo del Florida, el conocido matrimonio David Suero e Isabel Falla y su hija Loló, distinguida señorita que comienza a figurar en nuestros salones.

En aquella ciudad tomarán el vapor que los conducirá a Europa.

Por la vía aérea embarcaron anteayer por la tarde, el señor Luis del Valle y su gentil esposa, María Mendoza, en unión de sus pequeñas hijas, Anita y Merceditas.

Se dirigen a la ciudad de Miami.

Mañana, sábado, embarcan en el Oriente, hacia los Estados Unidos, los esposos Nicolás García Pulido y Pilar Fernández Llorens, en compañía de su hija, Olga.

Harán escala en la ciudad de New York, y más tarde continuarán hacia Lake Placid, donde harán su temporada de verano.

EN LA PARROQUIA DEL CARMEN

Esta noche, a las nueve y media, ante el altar mayor de la parroquia de Nuestra Señora del Carmen, se verificará la boda de la gentil señorita Ofelia Incera y Soriano con el doctor René Espinosa de los Monteros.

Actuarán de padrinos en este acto la madre del novio, señora Mericla de los Monteros de Espinosa y el señor Flavio Incera y Castillo, padre de la novia.

La iglesia lucirá un bellísimo adorno que ha sido encargado al acreditado jardín «Milagros», cuyos floristas harán también el ramo de la novia.

CIRCULO MILITAR

Mañana, sábado, por la tarde, ofrecerá el Círculo Militar y Naval de Columbia un té bailable para sus asociados.

Fiesta animada que se celebrará en los hermosos salones de la casa club, en la Playa de Marianao.

Tocará la orquesta de los hermanos Palau.

SAN JUAN
Mañana

¡No podemos permitir que Juanita y Juan se queden sin sus acostumbrados regalos! Tiene tiempo de obsequiarlos si lo desea, porque haciendo nuevo sacrificio llevamos mil artículos de arte y de originalidad a las secciones especiales, marcándolos todos a precios ínfimos.

La Casa de Quintana
LA CASA DE LOS REGALOS

La Casa Life

LA MAYOR COLCHONERIA DE LA REPUBLICA
Apartado No. 1997

EL MEJOR COLCHON QUE SE FABRICA, A UN PRECIO SUMAMENTE ECONOMICO

CARACTERISTICAS:
SUAVIDAD.
SANITARIO.
DURACION

TAMANO CAMERO
22.00

ENVIOS AL INTERIOR DE LA REPUBLICA

Tte. REY Y HABANA
Teléf.: A 6724
De Venta en
SAN RAFAEL Y RAYO
Teléf.: M-7063

GRATIS

NUESTROS HONORARIOS AHORA SON, EN EL GABINETE:
De 8 a 4 p. m. . . $ 1.00
De 4 a 7 p. m. . . $ 0.50
A domicilio: $1.00
(Excesos convencionales)
LOS UNICOS QUE TRABAJAMOS SIN BISTURI NI DOLOR. LOS MAS MODERNOS Y MEJORES PROCEDIMIENTOS EN USO.
Siendo socio del Centro de Dependientes
De 5 a 7 p. m. . . $ 0.50
El viejo «ALFARO» trabajando como en sus buenos tiempos.
LLAMELO al A-9585
VILLEGAS 50
«PIESILOIDES» — lo que más dura, — lo que más cura, — NO use otra cosa en sus callos.

MONTE 180 TEL. A-3606
La Casa Grande
alquilamos sillas de tijera
JUEGOS DE SALA, COMEDOR Y CUARTO
$1.50 SEMANAL

COJIMAR YACHT CLUB

El simpático club de la playa de Cojímar, que preside el doctor Emilio Valdés Valenzuela, inaugurará su temporada de verano el próximo domingo.

Una gran fiesta ha sido preparada al efecto, que comenzará a las nueve de la mañana y terminará a las doce de la noche.

Habrá almuerzo y baile durante toda la tarde y la noche, que será amenizado por la orquesta de Los Bohemios, y un son.

Las invitaciones y reservaciones de mesas para el almuerzo se pueden hacer al teléfono M-9921, extensión número 5, Cojímar.

(Continúa en la página NUEVE)

CUALQUIER TORCEDURA
se alivia rápidamente al ponerse
LINIMENTO de SLOAN
—Mata-dolores—

ADMITIDO EL RECURSO DE AMPARO EN JUICIO CONTRA EL DR. ALFREDO MARILL

Autos de procedimientos hipotecarios mandando a ejecutar. Pleito de entidades mercantiles sobre cobro de pesos y de intereses.—Una casa valuada en ocho mil pesos, a subasta

En los autos del juicio declarativo de menor cuantía, entablado por el Dr. Eladio Mederos Cabañas, por su propio derecho, contra Bernarda y Santos Adolfo Secades Arango, se ha dispuesto por el juez de primera instancia del Oeste, llevar a cabo la segunda subasta, por término de 20 días y rebaja del 25% del precio de la tasación, las casas que se citan de inmediato:

La situada en la calle de Benjumeda número 32, entre Oquendo y Marqués González y la de Reyes sin número oficial que la señale, entre las calles de Luz y Pocito, en el barrio de Arroyo Apolo, tasadas pericialmente en las sumas, respectivamente, de $1,500 y $2,700, señalándose para el día 19 de julio a las nueve de la mañana dicha licitación.

AUTOS EN PROCEDIMIENTOS HIPOTECARIOS A EJECUTAR

El propio juez del Oeste, según escrito presentado, tiene por personado al doctor José Ramón Gutiérrez López, a nombre y representación del Dr. Manuel Rodríguez Fuentes, debiéndose entender en lo sucesivo los trámites y notificaciones procedentes con dicho letrado y se manda a notificar previamente el auto dictado, a María Rita Renté Martínez de Pinillos y María Rita Renté, para que dentro de 30 días paguen al mencionado doctor Rodríguez, en este caso recurrente, el reclamado principal de $1,000 y $41.65 de intereses vencidos y no satisfechos a razón del 10% correspondiente a las anualidades vencidas los días doce de los meses de Septiembre a Diciembre, inclusive y Enero del año actual, con más los intereses que vencieren en lo sucesivo al tipo pactado y $300 para costas por la primera hipoteca, $750 de principal, de $31.25 de intereses vencidos y no satisfechos a razón del 10% anual correspondientes a las mensualidades que vencieron los propios días 12 de los meses y años citados y la tercera hipoteca de $750 principal y $37.50 de intereses, etc.

PLEITO DE ENTIDADES MERCANTILES SOBRE COBRO DE PESOS E INTERESES

La Sala de lo Civil de la Audiencia, bajo la ponencia del Magistrado Dr. Melchor Fernández y Hernández, y de acuerdo con la tesis sostenida por el Dr. José Manuel Bermúdez, ha declarado sin lugar la apelación establecida por la sociedad mercantil «Fernández y Pérez» contra la sentencia del Juzgado de Primera Instancia del Centro que mandó seguir adelante la ejecución despachada contra dicha entidad y a favor de la sociedad «Soliño y Cía.», hasta hacer trance y remate de los bienes embargados para obtener el cobro de $528.88, intereses y costas. En su consecuencia, la Audiencia confirma la sentencia del Juzgado del Centro, condenando en costas a la apelante.

CON LUGAR UN RECURSO DE AMPARO EN PLEITO CONTRA EL DR. MARILL

En el recurso de amparo en el dominio y posesión de los bienes que en el mismo se relacionan y que fueron embargados en el juicio ejecutivo establecido por el Dr. Joaquín Albarrán Monedero contra el Dr. Alfredo Marill Vázquez, su sucesión o herencia yacente, consignando que dichos bienes pertenecen en pleno dominio a su mandante por haberlos adquirido por títulos que se relacionan, el juez de primera instancia del Oeste, Secretaría de Eduardo C. Daumy, ha dictado sentencia **declarando con lugar el recurso de amparo,** suspendiendo la subasta solamente en lo que respecta a los muebles objeto del recurso debatido y celebrarla en cuanto a los demás.

El fallo, en lo pertinente, reza: «Se ampara a la señora Dolores Vázquez y López en la posesión de los siguientes muebles embargados, entre otros, en el juicio principal: un juego de muebles de bufete con silla; cinco butacas; una mesa larga con su butaca y nueve sillas de caoba y bronce; dos estantes de acero; dos cajas de hierro y metal; una máquina de escribir Remington; dos mesas planas de caoba; dos libreros y tres ventiladores. Se levanta el embargo de los expresados bienes y procédase inmediatamente a restituir en la posesión de los mismos a la recurrente, requiriendo a ese efecto a la depositaría a quien se hará saber lo resuelto, sólo en lo que se refiere a los muebles objeto del amparo».

En la demanda que sobre disolución del vínculo se tiene establecida contra Miguel Angel Valdés Regalado, en el juzgado de primera instancia del Oeste, mesa de Carlos Llanusa, por su escrito obrante a fojas 2 de los autos, por su propio derecho, teniéndosele por parte y señalándose día y hora oportunos para la celebración de la comparecencia que previene el artículo XXIII de la Ley de 29 de julio de 1918 e infringido uno de los preceptos del propio cuerpo legal, el juez doctor Ramiro Castellanos dictó sentencia declarando «la nulidad de todo lo actuado en el juicio, a partir de la comparecencia» a que se contrae el citado artículo y se señala para que tenga efecto la misma «el 27 del actual a las 9 de la mañana y se advierte al secretario, como corrección, que en lo sucesivo cuide de practicar la citación de los litigantes en juicio» sobre disolución del vínculo «personalmente y nunca por medio de la tablilla del juzgado ni en otra forma igualmente improcedente».

JUICIO EJECUTIVO

El propio juez del Oeste, libra edicto en el testimonio de lugares deducidos del juicio seguido por Pilar Radillo Martí y Pío Junco y del Pandal contra Suárez y Mendoza, para tratar de la ejecución de la sentencia de remate dictada, se hace saber que por providencia dictada, se dispuso la subasta de una parcela de terreno de la estancia «El Gavilán», situada en el barrio del Vedado, con frente a la prolongación de la calle de 19 y demarcada en el plano levantado en junio de 1926 por el agrimensor señor Fernández Cabrera por las letras F. E. D. F., de figura irregular y mide 608 metros 77 decímetros que fué tasado en la suma de $4.005:65. El remate se verificará el 31 de junio a las nueve de la mañana.

UNA CASA VALUADA EN $8.000 AMERICANOS SE SUBASTARA PRONTO

En el procedimiento sumario hipotecario seguido en el juzgado de primera instancia del Sur, por Enrique Culmell Vaurigaut contra Feliciano Zafra Menéndez, en cobro de pesos, se dispuso la subasta de la casa construída de dos plantas, situada en Piñera entre Cocos y San Pedro, en la barriada del Cerro, inmueble que, pericialmente, fué tasado en la suma de $8.000 moneda de los Estados Unidos. El acto de la licitación se ha señalado para las diez de la mañana del día 21 de julio.

M.E.C.D. 2016

"Estaba Nerviosísima"

... dice la Sra. J. J. Looney, "pero desde que tomo Compuesto Vegetal de Lydia E. Pinkham ya duermo como un niño. Se me han calmado los nervios y no siento ningún dolor."

Tómese periódicamente. De venta en las boticas.

DARA UNA CONFERENCIA EL ENFERMERO V. ESTEBAN

El enfermero graduado señor Vicente Esteban, que tanto laboró por la asociación de los enfermeros, ofrecerá el sábado 24 del actual una Conferencia en los salones de la Cuban Telephone Club, Carlos III, número 213, sobre Higiene Alimenticia: Experiencias sobre los valores calórico y vitamínico de la Maltina Tívoli vitaminada, con proyecciones cinematográficas.

Selectos números de música y canto figuran en el programa de esta Velada, y números de variedades. Los números de canto están a carrgo del barítono Manolo García; del tenor Manolo Cías y de la celebre soprano Josefina Villalba.

Amenizarán al piano el programa, los profesores Fernández Vila y Juan González.

¿TOSE?

ALQUITRÁN Legítimo de PINO POR SARRÁ

FARMACIA Y DROGUERIA TAQUECHEL DE TURNO LOS VIERNES TELF A-2141 OBISPO 27

FARMACIA DROGUERIA DE "JOHNSON" DE TURNO LOS LUNES Obispo Nº 30 Y TELEFONO-A-2129.

LA MAYOR 35 EDIFICIOS 700 EMPLEADOS SARRA DROGUERIAS ABIERTA TODOS LOS DIAS TODA LA NOCHE LOS MARTES A-8026 A-3641

Farmacias de Turno

VIERNES

HABANA

Pi y Margall número 27	A-2141
Máximo Gómez 412	M-4401
Padre Varela y Salud	U-6840
Escobar y Peñalver	M-5450
J. C. Zenea número 230	U-1818
Lamparilla y Villegas	M-5715
Zenea No 145.	U-6720 U-7013
Gral. Manuel Suárez y Oquendo	U-6936
Gral Aguirre y Raimundo Cabrera	M-4040
Ave. de Menocal y San José	U-7074
Ave. de la República y F. Andrade	U-6774
Gral. Quintín Banderas y Corrales	M-4666
Padre Varela y Corrales	M-5427
Máximo Gómez No 2	M-9400
Finlay y Soledad	U-2965
Zenea y Monserrate (M Gómez)	M-2277
Fernandina No 77	M-4544 M-5365
Leonor Pérez 85 esquina Ave de Bélgica	M-4129
Fco. Aguilera 67 esquina a San Nicolás	A-2348
S. Rafael y Campanario	A-3322
Suárez y Esperanza	
San Nicolás y Gloria	M-5222

VEDADO

Calle 23 y J	F-6100
Calle 17 entre F y G	F-6222
Calle 8 entre Zapata y 21	F-6002
Calle M y 13	F-6213
Calle 19 entre 14 y 16	F-6211

VIBORA

10 de Octubre número 614	I-7536
Pocito y Reyes	I-7242 X-2351
Estrada Palma número 59	I-7531
San Mariano y Figueroa	I-4333

JESUS DEL MONTE Y SANTOS SUAREZ

Santos Suárez y Serrano	I-7609
10 de Octubre y Rodríguez	X-2744

LUYANO

Manuel Fernández de Castro No. 48	X-2348
Manuel Fernández de Castro No. 113	X-3057
Rosa Enrique No 60	X-3939
Manuel Fernández de Castro No 130	X-3052

CERRO

Salvador y Bellavista	I-7618
Calzada del Cerro número No 440 letra C.	M-4230

NOTA.— Este grupo deberá prestar el servicio público todo el día y la noche de los Domingos y Fiesta y Duelo Nacional siguientes: Enero 8; Febrero 19 y 24; Mayo 14; Junio 25; Agosto 6; Septiembre 17; Octubre 29; Diciembre 10.

HABANERAS

LA MODA ACTUAL

DETALLES INFANTILES

Flecha Bordada

Los trajes marineros están usándose otra vez para los niños y el encanto de estas prendas depende, en gran parte, de los adornos apropiados que se usen. Un detalle muy interesante es el bolsillo embonado con flechas bordadas en los extremos.

Para hacer este adorno deben usarse hebras de bordar entorchadas más bien gruesas. Para los trajes de seda o lana se emplea seda de bordar y para los de algodón hilo mercerizado. Se dibujan los contornos de la flecha con tiza o con lápiz suave. Las líneas punteadas del diagrama indican este dibujo.

La primera vuelta de puntadas se hace como se indica aquí en el diagrama A. Se saca la hebra por la punta inferior, la izquierda del dibujo, se hace una puntada pequeña en la punta superior dirigiendo la aguja hacia la izquierda. Luego se da otra puntada en la punta inferior de la derecha dirigiendo la aguja diágonalmente hacia la derecha, y otra en la punta inferior de la izquierda, como se indica en el diagrama. Se prosigue de esta manera metiendo y sacando la aguja como se muestra en los diagramas B y C, dirigiendo la aguja como queda explicado. Después de terminado el dibujo con puntadas, la flecha aparecerá como se ve aquí en D.

Este adorno es también muy propio para terminar el extremo superior de los prenses invertidos. Se usa frecuentemente en los extremos de las costuras y para terminar los extremos de algunas aberturas.

LAS TELAS DE ALGODON

En su afán de hacerse elegantes las telas de algodón han imitado muchos de los puntos entre los tejidos de encajes matelassés notándose con asombro que han adquirido carácter propio al imitar a los demás.

Donde quiera que van esas telas de algodón sostendrán su puesto con dignidad y distinción. Su conquista más grande será probablemente, en el terreno de trajes para calle.

Se verán en estilos sastres muy elegantes en esa tela. En primer lugar las telas tienen la ventaja de ser de buen gusto, eso significa que los artistas no escatiman sus energías en diseñar algo bueno y elegante.

NOTAS DE PARIS

El día de las damas en Chantilly, con el **Prix de Diane** en las carreras, fué el acontecimiento del mes en el mundo de las modas notándose la indicación segura del retorno entusiasta a la elegancia verdadera de otros tiempos.

Los **ensembles** blancos llevaban el primer lugar, el blanco con azul o negro en segundo término y los estampados en tonos pastel en el tercer lugar de preferencia. Muchos trajes de muselina, los sombreros grandes y las sombrillas prestaron a la escena un aspecto de garden-party.

Una sombrilla japonesa de mica transparente, permitiendo el paso de los salubres rayos del sol y apartando los más fuertes, fué una de las graciosas novedades. El maquillaje imitando la piel quemada del sol predominaba. En cuestiones de hombreras se dividían los honores entre los de hombreras anchas y estrechas, siendo más largas las faldas llegando algunas hasta el suelo y las más al tobillo.

A causa del calor no se vieron pieles algunas, con la excepción de la de mono que está muy de moda. Muchas mantas y boas de plumas, notándose un interés ampliamente manifestado en el uso de los guantes.

Gran abundancia de muselinas plisadas, trenza de paja en rojo y blanco y cabritilla en tonos pastel estaban en evidencia, así como la piel de lagarto esmaltada en colores y warandol de hilo bordado eran innovaciones para el calzado.

El peinado tiene que hacerse especialmente para acompañar los nuevos sombreros de noche que se llevan a un lado y hacia atrás de la cabeza en contraste con los sombreros de día que se inclinan hacia delante. La trenza de crin negra formando guedejas y rizos combina bien con el cabello laqueado **chez Antoine.**

Los apuntes avanzados para los sombreros de otoño indican el advenimiento de toquitas de pieles haciendo juego con las otras pieles que se lleva. Fieltros de franela para **sports** y para por la mañana. Celtacel es un material nuevo, es algo lanudo que se emplea solo o combinándolo para usarlo en los modelos de tricot.

GLOSARIO ESPIRITUAL

El cielo y el infierno lo llevamos dentro, no hay amor ni desamor capaces de transformar la gota de miel o de hiel que el día en que nacimos nos puso el destino en los labios.

—

En el corazón florece la vida; dentro del corazón está la música del mundo; el corazón sabe la hora propicia y tiene su jardín, y en cada jardín de corazón hay un reposorio para cuando quiera venir la dicha.

Gregorio Martínez Sierra.

UN SIGNO

Eternidad: ¡devuélveme lo que me has sustraído!
Abismo: ¡restitúyeme lo que sorbió tu hondura!
Esfinge: ¡abre tu oído
¡Compadécete ya, noche obscura!

Oye mi imploradora
voz, ¡oh Isis! desgarra tu capuz
.... y tú, lucero ignoto en que Ella mora,
¡por piedad, hazme un signo de luz!

Amado Nervo

MENU DEL DIA

Almuerzo	Comida
Cup de frutas.	Melón de Castilla.
Huevos en cajoncitos.	Consonmmé frío.
Pescado a la Vienesa.	Frituras de camarones.
Pollo en fricassé.	Lengua en salsa negra.
Ensalada de habichuelas.	Ensalada de papas con huevo.
Arroz con leche.	Queso fresco y mermelada de guayaba.

RECETA DE COCINA

Pescado a la Vienesa

Se necesitan ruedas de pargo, se lavan bien y se secan con un paño. Luego se espolvorean con sal, pimienta y limón; se rebozan con huevos batidos y se echan en aceite frito ya frío dejándolos un rato.

Después se envuelven en pan rallado y se fríen en manteca hasta que tomen color dorado, sirviéndose con pepinos y cebollitas en encurtidos.

M. R. de Fontanills

Anúnciese en el DIARIO DE LA MARINA

LA EDICION

especial en rotograbado del próximo domingo...

CONSTITUIRA UN INTERESANTE SOUVENIR DE LA ESTANCIA EN CUBA DE LOS INTREPIDOS AVIADORES ESPAÑOLES

Barberán y Collar

LA MAS COMPLETA RECOPILACION GRAFICA DE TODOS LOS ACTOS CELEBRADOS EN HONOR DE LOS HEROES DEL VUELO

Sevilla - Camagüey - Habana

NO DEJE DE ADQUIRIR ESTE INTERESANTISIMO RECUERDO

Compre el "Diario de la Marina" el próximo domingo día 25

y consérvela como un preciado souvenir de la visita del «CUATRO VIENTOS»

Se advierten los efectos de la labor de renovación emprendida por organismos que vienen administrando el C. Gallego

El control de las Delegaciones, la labor de la Sección de Propaganda, llevando a cabo concursos de inscripciones, que responden al deseo de la Comisión Ejecutiva

Al cambiar de dirección este importantísimo organismo, ya comenzado el año que decursa, se llevó a cabo una bien meditada reorganización total en todos los asuntos que caen dentro del radio de acción que estatutariamente le está señalado, destacándose de esa evolución dos acusadas características: el orden y diligencia en el despacho de cuanto le incumbe y el control estricto de las delegaciones del interior, para que éstas produzcan lo que legalmente deben producir a la casa matriz, fomentando a la vez la creación de otras nuevas.

Con tal tesón y perseverancia está siendo fiel a esos propósitos la Sección de Propaganda, que maravilla ver cómo en poco tiempo ha cosechado óptimos frutos allí donde no había más que zarzas y espinas, entre las que se quedaban, cual si fueran vellones de lana, los dineros de la Sociedad. Nada podría hacerse de provecho en ese orden de cosas, intentado ya muchas veces con suerte varia, sin contar con dos fuerzas aunadas: una entereza indomable inasequible a toda influencia y una capacidad directora. Y estas dos fuerzas las posee la Sección de Propaganda en grado superlativo, por eso ha podido remover y destruir todos los obstáculos que encontró en su camino, dejándolo limpio y expedito.

El concurso de inscripciones era otro propósito concebido con anterioridad, y también fué llevado a la práctica con el resultado satisfactorio que viene confrontando, del cual no es aventurado afirmar que culminará en un éxito rotundo.

Actuación tan fructífera y brillante, reconocida con satisfacción por la Comisión Ejecutiva, no podía tampoco pasar inadvertida para los socios que son los primeros en palpar y sentir sus beneficiosos efectos, de lo cual dan testimonio los plácemes y parabienes que a diario recibe la simpática Sección.

La película de propaganda que filmó la Sección para dar a conocer todo lo referente al concurso y otros aspectos de la vida social, se exhibirá los días 23 y 25 en el cine Mendoza.

EL FESTIVAL HISPANO EN EL DEPORTIVO ASTURIAS

Los muchachos del Hispano vienen prestando su mejor atención a la organización del fenomenal baile que tendrá efecto el sábado 1 de julio en el Deportivo Asturias e Hispano-América.

«Noche Bohemia», ha sido el sugestivo título que le han puesto a esta fiesta bailable. La misma será amenizada por la orquesta de Belisario López y un gran Septeto.

Todas las damitas que deseen asistir saben pueden hacerlo, la entrada para ellas es absolutmente gratis.

Grandes atractivos, magnífica iluminación que unido a un gran adorno por un experto artista culminará en un éxito.

EL DOMINGO EN «LA POLAR» CELEBRARA UNA MATINEE BAILABLE LA «U. PILOÑESA»

La simpática sociedad de beneficencia y protección «Unión Piloñesa» celebrará el próximo domingo en La Polar, una hermosa Matinée bailable con la cual obsequia a sus asociados y simpatizadores.

El acto promete ser un exponente de la fraternidad piloñesa que siempre les ha hermanado en la alegría y en el ideal de socorrer a sus asociados necesitados y así mismo a los compoblanos que aun sin ser socios han recurrido en sus necesidades, a cobijarse bajo la bandera de la cidad piloñesa.

Tanto la Directiva que preside el señor Arcadio del Fresno, como la comisión de fiestas esperan que no quede un miembro de la Unión que no concurra a esta fiesta, para la cual han combinado un selecto programa.

OFRECERA UN GRAN BAILE EL «CLUB DE FERRETEROS»

Magnífico el festival que ofrecerá el Club de Ferreteros, que preside el señor Gaspar Calvo Vizoso, el sábado 8 del venidero mes de julio.

En sus dominios de la calzada del Cerro 547, que esa noche lucirán un bello decorado y una iluminación radiante.

Habrá en esta fiesta varios barrios y kioscos servidos por bellas damas y damitas de nuestra mejor sociedad; también un excelente show formado por notables artistas.

Han sido contratadas ya la famosa orquesta «Havana-Casino», la excelente orquesta de Tomás Corman, el Septeto Cubano 1927 y otros reputados conjuntos musicales.

Los billetes de entrada para los caballeros valen un peso y las damas por invitación, que pueden solicitarse en la secretaría del Club, todas las noches de 8 a 10 o en cualquier comercio de ferretería.

Auguramos a este festival de los ferreteros un éxito espléndido.

Centro Gallego

SECRETARIA

Habiendo presentado la Comisión designada por la Asamblea de Apoderados el proyecto de Estatutos que le fué encomendado y procediendo, por tanto, que dicho proyecto sea discutido; así como aquellos otros que pudieran presentarse por los señores socios, cumpliendo lo dispuesto por el señor Presidente de este Centro, que presidirá dicha reunión, vengo a convocar, por este medio, para la Asamblea General de asociados, que se celebrará el domingo próximo, 25 del actual, a la una de la tarde, en el salón principal de este Centro.

Se hace constar asimismo que para tener acceso al local y poder tomar parte en las discusiones que se susciten, será requisito indispensable la presentación del recibo del mes de la fecha y el carnet de identidad correspondiente.

Habana, 21 de junio de 1933

Vto. Bno.

JESUS PEREZ CABO Presidente — **DR. ALFREDO BLANCO GUERRA** Secretario

SOCIEDADES ESPAÑOLAS

La directiva de la Asociación de Dependientes ha tomado importantes acuerdos en su sesión de ayer

Se hicieron fervientes votos por la vida de los aviadores hispanos Barberán y Collar. Fueron conocidos los informes de las Secciones dando cuenta de sus labores

Se reunió en sesión ordinaria la junta directiva de la Asociación de Dependientes, bajo la presidencia de don Avelino González, presidente social, a quien acompañaban en la mesa el secretario, Martí, y el vice, Toledo.

A invitación del presidente, la junta se pone en pie en testimonio de condolencia por el fallecimiento de los antiguos asociados señores Manuel García Real, Aniceto Isla, César Guemes, Juan M. Morales, Casimiro Herrería, Enrique Solana y Baltasar García, y por el del teniente coronel de Ingeniería, don José Soroa Sabater, fallecido en España, quien prestó valiosos servicios a la Sociedad en la fabricación del palacio social; y al duelo del ex vocal señor José Vignau y al del contador señor Antonio Rodríguez, por pérdidas experimentadas en sus respectivas familias.

Seguidamente, el vocal señor Vidal, pronuncia palabras llenas de emoción en honor de los insignes aviadores Mariano Barberán y Joaquín Collar, de cuyas vidas está pendiente la ciudad entera, temiéndose que su vuelo de Habana-México les haya sido, más que adverso, trágico, y la junta directiva se pone en pie y hace constar en acta su ansiedad y sus votos por la existencia de los aviadores que tantas simpatías y sentimientos de admiración han merecido de la República entera. Tanto el presidente, señor González, como los vocales tuvieron palabras de consideración y elogio para los insignes navegantes del aire, reflejandose en el semblante de todos la impresión que a todos producían las últimas noticias recibidas.

Se da cuenta de los acuerdos de la Sección de Beneficencia de 13 del actual, que no han sido vetados.

Se da cuenta de los acuerdos de la Sección de Instrucción y Bellas Artes y son aprobados. A propuesta del señor Manuel Vidal, la junta directiva acuerda, por unanimidad, felicitar al profesorado social en pleno por los exámenes finales, la Exposición escolar y muy especialmente por los trabajos expuestos en el aula de mecanografía nocturna, con mención especial de su profesor, señor José R. Villalón, extendiéndose la felicitación de la junta directiva a la Sección de Instrucción y Bellas Artes por la labor que ha realizado en las escuelas diurnas y nocturnas durante el pasado curso.

Se da cuenta de los acuerdos de la Sección de Recreo y Adorno y son aprobados por unanimidad. Asimismo los acuerdos tomados por la Sección de Propaganda, y los de la Sección de Intereses Morales y Materiales y los de la Sección de Sports.

Se da cuenta de los acuerdos del Comité de Sociedades Españolas relacionados con el magno recibimiento a los aviadores Barberán y Collar.

Se acuerda consignar la satisfacción de la Sociedad por el magnífivo vuelo Sevilla-Habana, gloria de España y honra de la Aviación Universal. Y el presidente, señor González, informa que los actos a que asistió en representación de la Sociedad y del homenaje rendido en el Centro a los insignes pilotos del «Cuatro Veintos» La junta se muestra complacida.

LOS ACTOS DE HOY

MONTERROSO Y ANTAS DE ULLA.—Junta de Directiva en el Centro Gallego, a las ocho y media de la noche.

SOCIEDAD DE VIVERO Y SU COMARCA.—Se reunirá la Directiva, a las ocho y media p. m. en el Centro Gallego.

CLUB BELMONTINO.—Celebrará junta su Directiva esta noche a las 8 y media p. m. en el Centro Asturiano.

VILLAVICIOSA Y COLUNGA.—Celebrará Junta General, a las ocho y media p. m. en el Centro Asturiano.

CENTRO GALLEGO.—Se celebrará una Asamblea, convocada por varios socios para conocer del Proyecto de Reglamento que presentarán en su oportunidad, para la modificación de los Estutos sociales. El acto a las ocho y media p. m. en el local del antiguo plantel.

ASOCIACION CANARIA.—Reunión de la Sección de Propaganda y del Comité Femenino, a las ocho y media p. m.

EL ANIVERSARIO DE LA SOCIEDAD NATURALES DE ORTIGUEIRA EN LA POLAR

En Julio de 1928, un grupo de hijos de Ortigueira, fundó la Sociedad de Beneficencia y Protección Mutua Naturales de Ortigueira, y a partir de su constitución se dedicaron con todos sus entusiasmos, a proteger y amparar a los ortigueiranos en sus vicisitudes, y a toda obra noble y altruista prestaron su concurso. El domingo en La Polar celebrarán el 5to. Aniversario. Desde las once de la mañana estarán abiertas las puertas de los jardines, a las doce estarán en sus salones las orquestas para dar comienzo a la ejecución de los programas. Todos los asociados pueden concurrir con sus familias.

En la sesión celebrada para ultimar los detalles de esta fiesta, se dió cuenta por la comisión visitadora de enfermos de que en el Sanatorio Hijas de Galicia, se encontraban enfermas la Sra. Luisa Armada de Cabo, madre amantísima de la señorita Georgina Cabo Armada, Presidenta de Honor del Consejo de Damas, y la Sra. María Ladra de Gato, actual Presidenta del Consejo, por cuyo restablecimiento todos hicieron votos.

GRATITUD DE UN SOCIO A LA A. DE DEPENDIENTES

De don Francisco Aguirregoitia, socio entusiasta de la Asociación de Dependientes del Comercio, ha recibido el señor Avelino González, la carta, muy atenta, que damos a continuación. «Junio 17 de 1933. Sr. Presidente de la Asociación de Dependientes. Muy señor mío: Debido a encontrarme enfermo y muy decaído tuve que venir a la Habana y recluirme en la Quinta de la Asociación. Pertenezco a la Delegación de Ciego de Avila, donde resido. Me apenaba la idea de separarme de la familia, pero he hallado aquí en el pabellón «Pérez y Pérez» (habitación 429) al doctor Mario Dehogues quien ha mitigado, con sus atenciones médicas y personales no sólo la enfermedad que padezco sino la pena de la separación. Con su trato afable, y sometido a su tratamiento, hoy puedo decir que él (Dehogues) me ha salvado la vida, pues me hallo bastante bien, y soy otro. No tengo palabras para expresar el profundo agradecimiento que guardo para el médico y para el Director doctor Fontanills así como para los enfermeros señores Carreras y Blanco, el segundo señor Palmeiro y demás empleados, atentos y serviciales.

Felicito asimismo a usted y a la Directiva por la buena organización del Sanatorio, uno de los mejores de América. Con los sentimientos de la mayor consideración es de usted (f) Francisco Aguirregoitia.»

UN TE BAILABLE EN EL BALNEARIO DEL C. ESPAÑOL

El domingo próximo, de cinco y media a 9 p. m. en el balneario del Casino Español, en la Playa de Marianao, tendrá lugar una lucida fiesta.

Un animado té bailable, de la serie organizada por la Comisión de Fiestas del Casino, que preside el señor Jesús Fernández Veiga.

Fiesta para los señores socios y sus familias exclusivamente, que amenizará la celebrada orquesta de Los Piratas de Maya.

Para esta fiesta existe mucho embullo entre las familias de nuestra mejor sociedad, asiduas al Casino Español.

Desde temprano reinará en aquel balneario la animación, pues son muchas las familias que van por la mañana y se quedan todo el día disfrutando de las delicias que brinda playa, almorzando en el excelente restaurant que allí existe, donde se sirven exquisitos menús a precios muy reducidos.

Ya que hablo del Casino Español diré que la citada Comisión de Fiestas organiza para el sábado 15 del entrante mes de julio, una magnífica fiesta nocturna que resultará brillantísima a juzgar por la animación que se nota para la misma, apenas anunciada su celebración.

Habrá en esa fiesta, comida y baile con la orquesta de Los Piratas de Maya.

Quedará brillantísima.

Brillante informe ha rendido el director de la "Covadonga" de la eficiente labor científica que se presta a los asociados

Pormenoriza el Dr. Agustín de Varona, los servicios de los pabellones de Radiología y tratamientos electromédicos de la Casa de Salud del Centro Asturiano

Labor ingente la que se realiza por todos los sectores médicos de la ciudad jardín que no otra cosa es la maravillosa Casa de Salud «Covadonga».

En reciente informe rendido por el señor Director de la Casa de Salud se da cuenta de que por el Departamento de Rayos X, y Fisioterapia a cargo del doctor José del Valle, se han efectuado durante el mes de mayo 578 radiografías, 146 fluoroscopías y con una cifra de 3.148 secosiones de tratamiento electro médico, compuestas de diatermia, endotermia, alta frecuencia, terapia profunda, curaciones etc.

Uno de los aparatos que funciona con más frecuencia es el de terapia profunda para el tratamiento de los procesos cancerosos, tratamiento delicado en que se hace necesario la mano experta del doctor José del Valle, radiólogo de la Casa de Salud «Covadonga», cuya actuación al frente de ese Departamento es por todos celebrada.

Los servicios de fisioterapia se efectúan en el pabellón «Genaro Pedroarias» y es un verdadero palacio dedicado a los elementos que la física moderna suministra para el tratamiento de las enfermedades.

Más de $150.000.00 invirtió el Centro Asturiano en la fabricación de este espacioso edificio y en la adquisición de sus modernas instalaciones electro médicas.

La pujanza del Centro Asturiano y su solvencia han permitido al Sanatorio «Covadonga» tener la mejor instalación de Cuba y de la América Latina.

El problema del aislamiento, de gran importancia en las afecciones médico quirúrgicas lo realiza el Sanatorio «Covadonga» a la perfección.

Los 26 edificios separados por hermosos jardines permiten el bello ideal de que el enfermo, en sus respectivas salas, esté rodeado de una atmósfera pura y no alojados en edificios mejor o peor adaptados, para servicios médicos en general.

Este desideratum no se alcanza sino en Instituciones sólidamente constituídas como el Centro Asturiano.

LA VERBENA DE SAN JUAN EN EL PALACIO DEL GRAN CENTRO GALLEGO EL SABADO

Se aproxima el sábado 24, la fecha feliz en que verán coronada por el más lisonjero de los éxitos, los organizadores de la Verbena de San Juan, fiesta en la que no se ha cesado por un momento en preparar toda clase de atractivos para la Verbena del Siglo.

Una de las sorpresas principales que llamará poderosamente la atención de los que tengan la dicha de asistir a este festival, ha de ser la originalidad con que se está preparando el Barrio Cubano, en el cual habrá un verdadero vergel frondoso, donde abundarán las palmas y plantas típicas relativas a dicho barrio, y sin que falte el símbolo principal: el bohío cubano.

Para completar el verdadero éxito de este barrio, sus organizadores han conseguido que la música esté a cargo de Antonio Ma. Romeu; y del Septeto Nacional.

El costo de la entrada para la Verbena de San Juan es de 60 centavos solamente, sin cuestaciones de ninguna clase.

DESPEDIDA DEL DOCTOR ARTEMIO MAZARIEGOS

En el vapor «Magallanes», de la Compañía Trasatlántica Española, salió ayer con rumbo a Nueva York y España, el doctor Artemio Madariegos y García-Durango, que forma parte de la expedición La Vuelta al Mundo, dirigida por Federico Santander. En el tiempo de su estancia en La Habana, el joven doctor Madariegos se ha captado generales y merecidas simpatías entre nuestra sociedad. Al interés que daba a su figura la empresa aventurera que realizaba recorriendo toda la tierra en automóvil, se unían sus cualidades personales de cultura y trato agradabilísimo. El apellido del joven doctor se encuentra además unido a la historia de La Habana, pues entre sus ascendientes está el capitán Diego de Madariegos, gobernador de la ciudad.

Requerimientos familiares han obligado al señor Madariegos, con gran sentimiento suyo y de sus compañeros, a regresar a España antes de que termine la expedición que por las incidencias del viaje se prolonga más tiempo del que se presumía al proyectarla.

Al marchar el joven doctor nos encarga que le despidamos de sus amistades en La Habana, dirigiendo un saludo de gratitud a su sociedad, de la que lleva imborrable recuerdo.

SERVICIOS PRESTADOS POR LA QUINTA LA BENEFICA

La estadística de la labor realizada ayer en dicha Casa de Salud, por el cuerpo médico, arroja lo siguiente:

El cirujano doctor Rogelio Stincer, teniendo como ayudantes a los auxiliares doctores Ferrer y Dou, practicó 4 intervenciones quirúrgicas.

Con los mismos auxiliares, el doctor Graña, cirujano, practicó dos intervenciones, una de urgencia.

El cirujano oculista, doctor Fontanills, realizó dos operaciones.

Fueron practicadas 4 intervenciones por el especialista de garganta, nariz y oídos, doctor Barrera.

El doctor Valero, especialista de enfermedades pulmonares, realizó 9 fluroscopías.

En el gabinete de Rayos X a cargo del radiólogo doctor Pablo Macía, se realizaron 145 trabajos de su especialidad.

Fueron practicados 53 análisis en el gabinete Laboratorio, a cargo del bacteriólogo doctor López Mayor.

En los gabinetes dentales, establecidos en el palacio social y en «La Benéfica», a cargo de los cirujanos dentistas doctores Fernández y Torres, se realizaron 32 trabajos dentales.

Han sido consultados por los señores médicos de visita, 93 asociados y por los médicos internos se han dado 115 consultas.

Ingresaron 21 enfermos y salieron de alta, curados de sus afecciones 18.

COMO SE LABORA EN «HIJAS DE GALICIA»

La labor de cirugía ayer en el Sanatorio «Concepción Arenal» consistió en una operación practicada por el doctor Carlos de Valle, teniendo de ayudante al doctor Augusto Navarro.

En los gabinetes de la casa de salud han sido consultadas 260 asociadas y los médicos del servicio de urgencia hicieron 23 visitas a domicilio.

El director y notable laringólogo, doctor Antonio F. Barrera, intervino en la operación de ocho amigdalectomías y dos adenoidectomías.

Salieron dadas de alta: Lucrecia Alvarez; Carmen Pérez; María Luisa Curros, Florentina González, María Bouza, Josefa García, Rogelia López, Angela Antuñés, Evelina Gómez, Purificación Rodríguez y los niños Humberto Zúñiga, María A. González, Leopoldina González, Evangelina González, Georgina Huertos, Josefina Rodríguez y Pedro Zugosti.

Ingresaron: Ramona González, Antonia Rodríguez Fernández, Rorinda Pérez, María Calvo, Ramona Linares, Consuelo Lourido, Jirma Madera, Carmen Fontanielle, Concepción Fernández, Laure Pire, Remedios Torres, Tomasa Melcón, Josefa Valcárcal y los niños Lilián Naveira, Casiano Menéndez, María Teresa Menéndez, María Pacho, Sergio Enrique Bustamante, Yolanda Rego y Nemesio Rego.

M.E.C.D. 2016

MOVIMIENTO DE PASAJEROS

PUERTO

EL MAGALLANES

Para New York, Cádiz y Barcelona, salió al mediodía el trasatlántico español «Magallanes», de la Trasatlántica española, que lleva carga y numerosos pasajeros, entre ellos Raquel Mayan Docampo, Carmen Carrera Streling, el capitán del ejército Gaspar Montero y señora, Genoveva U. de Flores, José M. García Prieto, y familia; Josefa Guillaume Fernández, Balbina Pujol, José Soler Rovirosa, Dolores Pujol, María Soler, Domingo Muñiz Rodríguez, Manlio Tabarani, Louise Olivier, Claudio Escartín, Luis Varela Gómez, y familia; Isabel Carreño, Eusebio Escarpenter, Matilde Revilla; Modesto Galofre; Joaquín Renon, Pedro Estévez; Ricardo Rey; Enrique Bou; José Valls, José Cervera, Serafín García; Fermín Sanmartín, Manuel Hernández, Paulino Vinuesa, Juan Gómez López, Francisco Guardia Ruiz, y señora; José Zaldívar y señora; Heliodoro Acuc, José Boix; Eugenio Balius y familia, Salvador Iglesias Trullas, Magdalena Colón y familia, Tomasa Torres Sanabria, Francisco Palmer, Juan Fernández y señora, Antonio Rodríguez, María del Pino y Evarista Suárez, y Artemio Mazariego, uno de los tres españoles que hicieron en un automóvil un recorrido por el Mundo.

VISITAS AL ADMINISTRADOR

El Administrador de la Aduana de la Habana recibió las siguientes visitas: Eduardo Villares, el señor Rister de la Trasatlántica española, Ramón Cossio, René Herrera, Rafael Ardever, Miguel Rosolto y otros.

EL EUPATORIA

Procedente de Hamburgo y Amberes, llegó el vapor alemán Eupatoria, de la Hamburgo American Line, que trajo carga general inclusive cinco cajas de pistolas y su correspondiente parque con destino al Jefe de Administración del Ejército Nacional.

ELECCIONES

Esta tarde se están celebrando las elecciones para cubrir los cargos de la Directiva para los dos años próximos, por la Asociación de Corredores de Aduana de la Habana.

CORTESIAS DE CARACTER SOCIAL

Se ha dispuesto por el Administrador de la Aduana, señor Rafael Alfonso, le sean dispensadas las cortesías sociales, y pronta atención a los miembros de la Asociación de Farmacéuticos de la Florida que en número de 200 a 300 llegarán por el vapor Florida mañana.

EL QUIRIGUA

El vapor americano Quirigua, llegó de Puerto Limón y Cristóbal, con diuciendo 48 pasajeros, 65 mil racimos de plátanos, cinco mil sacos de café, para New York y trajo 10 pasajeros para la Habana entre ellos, el doctor George Wellington y señora, Long Marian, el ingeniero William Bilson, el periodista checoeslovaco Arturo Vancus, y las religiosas Teresa Messana y Concepción Riera.

Entre los pasajeros en tránsito de este barco viajan el ministro de los Estados Unidos en Panamá señor David Boy Tasco, quien una vez que llegue a su país, y resuelva varias asuntos irá a México en un asunto relacionado con el radio.

El editor Zinn Marrone y señora, el Comandante de la Marina Americana Schuyler Huin y el Teniente Roper John.

EL BELIZE

Para Jacgsonville salió el vapor inglés Belize, que lleva los excursionistas que trajo, por cierto que su capitán pudo aclarar satisfactoriamente ante el Comisionado de Inmigración, una infracción cometida en los documentos, que fué subsanada.

SALIO EL YACHT «PEZ DE ESPAPA»

Para Key West salió el yacht americano «Pez de Espada», que permaneció varios meses en la Habana, por cierto que fué objeto de un importante robo en bahía.

ARRESTADO

Por tratar de embarcar como polizón en el vapor Magallanes, fué arrestado Manuel Larino Lazo, vecino de Luz número 41.

PERSIGUIENDO EL CONTRABANDO

El Inspector de Aduana número 57, de servicio en el vapor alemán Muninson se dió cuenta de que tripulando una cachucha, estaban tres hombres debajo de la popa del barco, y que al proceder a ver que hacían emprendieron la fuga, dirigiéndose a Regla, donde se ocultaron no sin antes haber dejado la cachucha debajo de un muelle.

Ocupada la embarcación se vió que tenía a bordo 12 botellas de bebidas las que seguramente tratarían de cambiar por cigarros americanos.

Dado que el aduanero conoció a los prófugos, la Policía del Puerto, pidió a la de Regla que arrestara a los acusados, dando por resultado que se nombran Alberto Cane Rojas, Alberto Martínez Martínez, (a) Ojos Verdes» y José Martínez Carbajal, todos vecinos del mencionado pueblo.

Toda vez que el aduanero 57 para intentar detener a los acusados, hizo dos disparos al aire, formándose el consiguiente escándalo público, del caso de la infracción del Reglamento del Puerto, se dió cuenta, al capitán del Puerto, pero del escándalo se dió cuenta al Comandante Militar de la Plaza.

SALIDAS

Salieron ayer: El Marianne para Baltimore, el Belize para Jacksonville, el Magallanes para New York, el Quirigua para New York.

BARCOS QUE LLEGARAN HOY

Hoy llegarán el Cefalú de New Orleans con carga y pasajeros, el Turrialba de Tela, también con carga y pasajeros, y el Florida de Tampa y Key West con los excursionistas farmacéuticos de la Florida.

BARCOS QUE SE ESPERAN

JUNIO 23.

Cefalu de New Orleans, Turrialba de Tela, Florida de Tampa.

JUNIO 24.

Oriente de Veracruz, Siboney de New York, Santa Bárbara y Santa Rosa ambos del sur.

Por los ómnibus

OMNIBUS DE CAMAGUEY

Salidas diarias frente al Hotel Saratoga, Prado y Dragones
Mack No. 81
Turno de 8 p. m.

Para este ómnibus tomaron pasajes, a Camagüey J. Carrera y familia, María Luisa Ochoa, José García Rivero y Alberto Hernández y señora; para Santiago de Cuba tomó pasaje el doctor Hipólito Jáuregui; para Ciego de Avila, José Alvarez, y Tomás Escudero; para Santa Clara, Eduardo Casares y Natalio Fernández, para Santo Domingo, Virgilio Tabares, y Natalio Estakerman; y para Placetas César Luzarcaza.

Mack No. 11 y 6
Turno de 5 a. m.

Completamente abarrotados de pasaje partieron estos dos ómnibus, para la ciudad de Camagey y Santiago de Cuba y en los que pudimos tomar nota de algunos pasajeros: para Santiago de Cuba, Luis Sánchez, Hortensia Porro; Angélica y Virtudes Cebrean y otros, para Holguín tomó pasaje, Manuel Suárez, Heriberto González y Eduardo Dantes; a Victoria de las Tunas J. R. Peralta; a Palma Soriano Ismael Betancuort y señora; para Camagüey Rosendo Toledo y señora, Arminda y Manolo Planas y señora de Comedes; a Ciego de Avila Anastasio Cuesta, para Majagua Ofelia Weber; a Florida Obdulia Cueli; a Sancti Spíritus Justo Leal; para Santa Clara, Arturo Ruiz Mesa, Antonio Carreras y Mariano González.

Mack No. 12
Turno de 7.30 a. m.

En este cómodo y elegante Coche Pullman, se dirigen a Camagüey, Artime y Manolo Pedrería, Rafael Olivera y Tirso Mesa; Ricardo Alonso y familia a Palma Soriano, para Santa Clara se dirigen Juan M. Domínguez, Laureano Rodríguez y familia y Armando Peña; para Placetas Ceferino Gutiérrez, también para Santa Clara F. Bautista e hijo y Laureano Prado; a Coliseo César Ones y para Matanzas H. F. Kamon y H. Soler.

Mack No. 14
Turno de 12.30 p. m.

Para la salida de las doce y treinta tomaron pasajes a Camagey, nuestro querido amigo el doctor Rafael Febres Inspector de Farmacias de la ciudad de Camagüey y su hermana la distinguida señorita Gloria Febres, también se dirigen a esa ciudad, Aurora Mena de Garriga y su niño Néstor, para Santiago de Cuba tomó pasaje, la señora Francisca Lomba de Arze, Elena Osle de Osle y Aurora Brioso de Bertutes, con dirección a Santa Clara, Francisco Rey, Miguel Hernández, Vicente Anido y Vicente Ríos; a Vertientes Evelio Rodríguez; para Guayos José María Llera; a Santiago de Cuba Arturo Azcue y para Matanzas N. J. Castellanos.

Por la vía aérea

PASAJEROS LLEGADOS DEL INTERIOR

El Expreso Aéreo Regular Guantánamo-Habana No. NM-7, al mando del piloto F. Zobrist, copiloto M. González, llegó al aeropuerto General Machado, procedente del interior, a las 12:11 p. m., con los pasajeros siguientes:

De Guantánamo: Eduardo Montolieu y Armando Basarrate; de Santiago: C. F. Galán y de Cienfuegos: Pérez Acosta.

En este mismo avión se registró durante la travesía el siguiente movimiento de pasajeros:

De Guantánamo, para Santiago: G. H. Gordon, doctor Juan J. Campo y señora Liboria M. Milán; y de Manzanillo, para Camagüey: Horacio Blardony y Angel Jiménez.

PASAJEROS LLEGADOS DE MIAMI

A las 10:07 a. m. llegó, procedente de Miami, a los muelles del Arsenal de la Pan American Airways, el hidroavión NC-81-V, al mando del piloto B. L. Rowe, con los siguientes pasajeros:

Eduardo Suárez, Mercedes Morales, Ignacio García, Mary L. Grossman, John J. Naugle, Jessie Adamson, Arthur C. Heintze, Norma Heintze; George F. Liedlich; Dora A. Liedlich; Elizabeth Liedlich; Madeline L. Bell; John Pierson; Oscar B. Cintas, embajador de Cuba en Wáshington, quien llegó hoy para conferenciar privadamente con el Presidente de la República. El embajador se va dentro de tres días. Claudio Castellanos.

PASAJEROS QUE SALIERON PARA MIAMI

Con destino a Miami salió de los muelles del Arsenal a las 3 p. m., el hidroavión NC-81-V, al mando del piloto Basil L. Rowe, con los pasajeros siguientes:

Enrique C. Cánova; Frances Sterne; Eduardo Primelles; Henry Hansell; Virginia Turner; Arthur C. Heintze; Norma Heintze; John St. Johne y Harry L. Ternee.

En la Terminal, anoche

EN EL EXPRESO LIMITADO

Embarcaron ayer, rumbo al interior, muy contados pasajeros, entre ellos los señores Aurelio Bello y señora; Alberto Lendián, Arturo Menéndez y señora; Julio del Real; todos para Manzanillo; Ramiro Mañas, hacia Santa Clara; Leopoldo Estévez, para Cienfuegos; Mario López, para Caibarién; Antonio Puentes y señora, hacia Holguín; Manuel Alfaro y Rolando Orvial, para Cruces; José M. Aguiar, Federico San Julián, Eduardo Fleites, Miguel González y señora, hacia Ciego de Avila; Emilio Casas y señora, para Santo Domingo; Gabriel López, hacia Jaronú; Nicanor Suárez del Villar, para Sagua la Grande; León Azcárate Bru rumbo a Nuevitas, y el teniente Martínez Mola, en dirección a Santa Clara.

EL TREN DE SANTA CLARA

Llegó a su hora con muy escasos viajeros, entre ellos los señores Mariano Orizondo, Julio A. Pedroso y Gualterio Cossío, de Matanzas; Anselmo Santiesteban, de Trinidad; Pablo Blanco, de Jovellanos; Salvador Dorticós, de Santa Clara; Reinaldo Cartas, y Eulogio Zaldo, de Encrucijadas; Tomás de la Puente, de Sagua la Grande; Enrique Zayas, de Cienfuegos; Braulio Moreno, de Sancti Spíritus; Carlos Marrero y señora, señoritas Angelina Cuesta y Josefina Márquez, de Colón; Ricardo Bravo, de Placetas; Mario Rosell, de Remedios; y el doctor Ramón Delgado, procedente de Ciego de Avila.

si la piorrea le ataca sus encías

EL le pertenece ahora y usted se siente feliz. Pero dentro de cinco años ¿Sabe usted si él la admirará por su sonrisa alegre y franca y por su resplandeciente vivacidad?

O, ¿Será usted una víctima de la piorrea, perdiendo su sonrisa, su vitalidad y tal vez a él? La piorrea es la terrible enfermedad de la boca que puede hacer estos estragos, pues ataca a las encías por años, antes que usted se aperciba. Entonces las encías se vuelven blandas. Los dientes se aflojan y se *caen*, o deben ser *extraídos!*

No se descuide, protéjase contra éste trágico fin de su vida feliz. Empiece hoy a cepillarse los dientes con Forhan's para las Encías, por las mañanas y por las noches.

Este dentífrico es *más* que una pasta de dientes, pues evita la piorrea, mantiene las encías firmes y saludables y los dientes sanos resplandecientes y blancos.

Forhan's para las Encías, elaborada según fórmula del Dr. R. J. Forhan, especialista en enfermedades de la boca, contiene el astringente Forhan, descubierto por el Dr. Forhan y usado por casi todos los dentistas del mundo en el tratamiento de la piorrea.

Forhan's FS11
PARA LAS ENCIAS

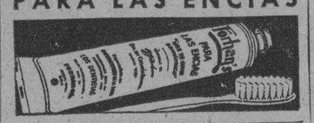

LA SRA. LUZ ROJO DE MONTERO

Después de prolongada enfermedad, falleció ayer, en su residencia del reparto Santo Suárez, la señora Luz Rojo de Montero, esposa del práctico del puerto señor Manuel Montero, quien pasa por la pena de perder una compañera de muchos años, y que por su carácter, supo gran jearse múltiples simpatías.

Los funerales de la señora Rojo de Montero, tendrán efecto en la mañana de hoy.

Enviamos al señor Manuel Montero y demás familiares, nuestro más sentido pésame.

UNIVERSODAD DEL AIRE

Trasmisión de hoy desde la C M B Z de 9 a 10 p. m.

Sr. Félix Lizaso: «El nuevo concepto de la Biografía».

Dr. José C. Millás: «Concepto actual del Universo».

Compañía
Trasatlántica Española
SERVICIO DE VAPORES CORREOS

"Cristóbal Colón"
saldrá el día 16 DE JULIO
Para:
VIGO, CORUÑA, GIJON, SANTANDER, BILBAO, CADIZ y BARCELONA —vía New York

El vapor correo
"Marqués de Comillas"
saldrá el 8 DE AGOSTO,
Para:
CANARIAS

Para GUATEMALA, COSTA RICA, PANAMA, COLOMBIA, CURAZAO y VENEZUELA: Agosto 8. "M. DE COMILLAS"

GARCIA & DIAZ, Ltda.
Agentes Generales
Palacio de la Lonja. — Teléfonos: M-6911 y M-6912
Habana.

Empresa Naviera de Cuba

Apartado No. 2490, Dirección Telegráfica: EMPRENAVE
Claves en uso: A. B. C, 4a. y 5a.
Edición Western Unión Walkims and Apedix
SAN PEDRO No. 6.—HABANA

TELEFONOS: A-6236. Pasajes y Fletes: A-5315. Información General: A-4730 Departamento de Tráfico: A-3963. Almacén.

A-5034: Segundo Espigón de Paula: M-2680: Tercer Espigón de Paula.

NOTA.—Las escalas de Port Au-Prince, Aux Cayes (Haití), San Pedro de Macoris R. D. Aguadilla Mayaguez y Ponce P. R. Kingston, (Jamaica), son eventuales, esto es, se harán cuando el pasaje o la carga lo amerite

VAPORES EN SERVICIO: Presidente Machado; Baracoa, Cienfuegos, Eusebio Coterillo, Gibara, Guantánamo, Habana, Joaquín Godoy, Julián Alonso, La Fe, Las Villas, Manzanillo Rápido, Santiago de Cuba y Camagüey.

PUERTOS DE ESCALA: COSTA NORTE. — Puerto Tarafe Nuevitas, Manatí, (Victoria de las Tunas), Puerto Padre, (Chaparra) Gibara, (Holguín), (Velasco Bocas), Vita, Banes Nipe, Mayarí, Antilla, Preston, Saetua de Tánamo (Cayo Mambi), Baracoa, Guantánamo, (Boquerón y El Deseo) y Santiago de Cuba.

COSTA SUR.—Cienfuegos, Casilda, Tunas de Zaza, Santa Cruz del Sur, Manopla, Guayabal, Manzanillo, Campechuela, Media Luna, Niquero, Ensenada de Mora y Santiago de Cuba.

COSTA NORTE de VUELTA ABAJO.—Bahía Honda, Rio Bermacos, Puerto Esperanza, Santa Lucía, (Minas de Matahambre), Rio del Medio, Dimas, Arroyo de Manitua y La Fe.

REPUBLICA DE HAITI.—Port-Au-Prince, Aux Cayes.

REPUBLICA DOMINICANA.—Santo Domingo, San Pedro de Macoris y Puerto Plata.

PUERTO RICO.—SAN Juan, Aguadilla, Mayaguez y Ponce.

JAMAICA.—Kingston.

LINEA
FRANCESA
SERVICIO DE CARGA MENSUAL
de Havre, Amberes y Burdeos para la Habana
Salidas de:
HAVRE el 24, de AMBERES el 27
y de BURDEOS el 1 de cada mes.
SERVICIO DE PASAJEROS
El Vapor Correo
"MEXIQUE"
Saldrá de la Habana para VERACRUZ:
26 OCTUBRE-3 DICIEMBRE
Para CORUÑA, SANTANDER y ST. NAZAIRE:
4 NOVIEMBRE — 12 DICIEMBRE
En esta Agencia se expiden Billetes para las líneas de NewYork - Havre - Plymouth y New York - Vigo por los Vapores:
"ILE DE FRANCE", "PARIS", "CHAMPLAIN", "LAFAYETTE", "DE GRASSE", "ROCHAMBEAU".
Cie. Gle. Transatlantique
ERNEST GAYE
O'REILLY 9.—Apartado 1090.—Teléfono A-1476.—HABANA.

Crónica Habanera

(Viene de la página SIETE)

EL CONCIERTO DE LA FILARMONICA

En el Teatro Nacional se celebrará el próximo domingo el concierto mensual de la Orquesta Filarmónica de la Habana, en el cual tomará parte la señora Flora Mora de Giró, distinguida pianista cubana.

La señora de Giró, en conjunción con la orquesta, ejecutará el «Quinto «Concerto en Mi Bemol», de Beethoven y el «Concerto en Si Bemol» de S. Bortkiewicz.

La Filarmónica, para conmemorar el noveno aniversario de su fundación, ejecutará por primera vez en Cuba, una de las más bellas obras para orquesta del genial compositor moderno Strawinsky, titulada «Fuegos artificiales». Además figura en el programa la obertura «Coriolano», de Beethoven.

CASINO ESPAÑOL

En su bellísimo balneario de la playa de Marianao, celebrará el Casino Español de La Habana una simpática fiesta en la tarde del domingo.

Té bailable que comenzará a las 5 y media de la tarde y continuará hasta las nueve de la noche, amenizada por la orquesta de los Piratas, que dirige el señor Froilán Maya.

Fiesta de socios exclusivamente.

EN EL PRINCIPAL

El próximo lunes, a las cinco de la tarde, tendrá efecto en el Teatro Principal de la Comedia la conferencia de Federico Santander, titulada «Relatos de un viaje en automóvil alrededor del mundo».

El señor Santander narrará su viaje, incidencias y los peligros arrostrados al través de los grandes desiertos y de la India. Su impresión sobre las bellas ciudades de Europa y de Asia. También comentará la vida en Filipinas, Japón y Estados Unidos. La palabra amena del disertante será un atractivo más que añadir a la interesante conferencia.

Esta conferencia resultará un gran éxito, pues está patrocinada por un grupo prestigioso de damas.

La demanda de localidades es muy grande.

BAUTIZO

En la tarde del miércoles recibió las aguas bautismales en la Santa Iglesia Catedral, un lindo niño, hijo de los jóvenes esposos Luis de la Cuesta y Margot Leanés, que fué nombrado Luis Ciro de Jesús.

Apadrinaron al neófito su abuela materna, la señora Fidelia Testa de Leanés, y el doctor Pedro Miguel de la Cuesta y Cárdenas, abuelo paterno.

LA FESTIVIDAD DEL DIA

Celebra la Iglesia Católica en el día de hoy la fiesta del Sagrado Corazón de Jesús.

En la iglesia del Santo Angel Custodio habrá con tal motivo una fiesta solemne en horas de la mañana.

El adorno del altar mayor, que será de gran belleza, ha sido encomendado a «El Clavel», el famoso jardín de los hermanos Armand.

También en la Iglesia de San Francisco y en la capilla de los RR. PP. Pasionistas de la Víbora, habrá grandes cultos en este día.

En ambos templos los originales artistas de la «Casa Trías» harán los decorados florales, obras de belleza y buen gusto.

ANTIGUOS ALUMNOS DE LA SALLE

En su nueva casa de la Avenida del Río Almendares, ofrecerá el próximo domingo, un almuerzo para sus asociados, la Asociación de Antiguos Alumnos de la Salle, en cuyo edificio actual tienen su sede las sociedades de la Habana. Vedado y Marianao.

Se celebrará a las doce del día, y asistirán los Antiguos Alumnos y sus profesores.

Las adhesiones a dicho acto, para el que se ha fijado el precio de cincuenta centavos el cubierto, podrán hacerse a la secretaría del Club o a los respectivos colegios, antes de las seis p. m. del sábado.

DE DIAS

En la festividad de hoy, el Sagrado Corazón de Jesús, celebra su santo la bella señorita Maruca Faes, hija del señor Abelardo Faes y de su esposa, Lucrecia Amenábar.

La gentil señorita se verá muy congratulada en su día.

TEATRO FAUSTO

Terminan hoy, en el concurrido y simpático teatro del Paseo del Prado, las exhibiciones de la interesante película «Diablos con suerte».

Su trama, que ha interesado profundamente al público habanero, descubre los secretos ulteriores en los estudios cinematográficos.

Hoy se exhibirá en todos los turnos, desde las tres y media de la tarde.

Mañana es el día señalado para el estreno de la gran producción de Catalina Bárcena titulada «Primavera en Otoño», película hablada en español.

Su autor, el insigne literato don Gregorio Martínez Sierra, ha tenido a su cargo la dirección de esta film.

COMPETENCIAS DE NATACION

Gran interés ha despertado en nuestros clubs el acontecimiento social y deportivo que tendrá efecto los próximos días treinta y primero de julio en la piscina del Hotel Nacional.

Nos referimos a las Competencias Nacionales de Natación Femenina, organizadas como en años anteriores por la Federación Atlética Femenina de Cuba, por medio de los cuales se discutirán los títulos nacionales por jóvenes nadadoras del Habana Yacht Club, Círculos Militar, Lawn Tennis Club, Miramar Yacht y Casino Español.

Ambos actos serán amenizados por la Orquesta Social el notable conjunto típico femenino que dirige la señorita María Antonia Pedroso. También actuará la orquesta que dirige el maestro Luis Fabre.

SOCIEDAD INFANTIN DE BELLAS ARTES

La Sociedad Infantil de Bellas Artes ofrecerá, mañana sábado a las dos de la tarde en el Teatro «Riviera», su acostumbrada sesión mensual.

El programa combinado para este acto lo damos a conocer a continuación:

Helo aquí:

1.—Lohengrin. Preludio al 3r. acto. R. Wagner. Record: Orquesta Sinfónica de Boston
2.—Noticiario.
3.—Arboles y flores. (Cartón cómico)
4.—a) La capita de música, Liebich.
b) Vals, Chopin.
c) Scherzo, Beethoven.
Piano: Ma. Matilde Rodríguez.
5.—Vals de las Flores, Tschaikowsky.
6.—Un poco de Broma. Fernando Palicio.
7.—Jota Aragonesa, Popular.
8.—Con la música a otra parte. Laurel and Hardy
9.—Nadando en seco. Exito de risa de Joe Brown.

Edel FARRES.

VENTA ESPECIAL Vea nuestras vidrieras.
VESTIDOS a 45 cts.
Almacenes BELLITA
NEPTUNO esquina a AMISTAD

E. P. D.

LA SEÑORA

Francisca Planas de Alvarez

HA FALLECIDO

Y habiéndose dispuesto su entierro para hoy viernes 23 de junio, a las cuatro y media de la tarde, los que suscriben su viudo, hijos, hijas políticas y nietos, en su nombre y en el de todos los demás familiares y amigos, ruegan a las personas de su amistad les acompañen en tan piadoso acto, desde la casa mortuoria Tamarindo 39 al Cementerio de Colón, favor que agradecerán eternamente.

Habana 23 de junio de 1933

Joaquín Alvarez y Arias (ausente), José Gabriel, Joaquín, Abelardo y Raúl Alvarez y Planas, Amanda Cintra de Alvarez, Matilde Frank de Alvarez, Avelina Rueda de Alvarez, Rita María Cowan de Alvarez, Lydia Alvarez y Cintra, Matilde Alvarez y Frank, Ofelia Alvarez y Cowan, Antonio, Caridad y Carmen Alvarez y Rueda, Dr. Manuel Martínez Curbelo.

NO SE REPARTEN ESQUELAS

LOS NIÑOS QUIEREN SANDALIAS.

PERO... Sandalias originales, finas, bien hechas, que luzcan diferentes.

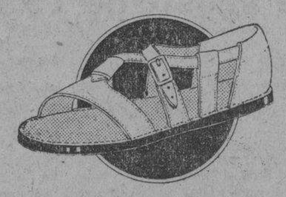

NUDISTA, en colores Azul, Rosa o Blanca.

2 al 5 . . $ 1.75
5½ al 8 . . . $ 2.00
8½ al 11 . . $ 2.25

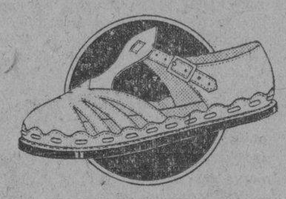

Blanca o Carmelita

2 al 5 . . $ 1.75
5½ al 8 . . $ 2.00
8½ al 11 . . $ 2.25
11½ al 2 . . $ 2.50

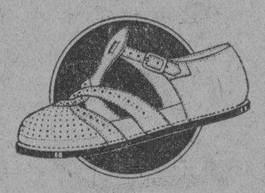

Otro modelo en Blanca y Carmelita. Iguales precios que la anterior.

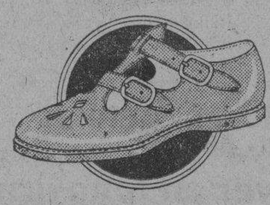

AMERICANA

De piel de Camello color carmelita del

9 al 12 . . $ 3.00
12½ al 3 . . $ 3.50

modelos de esta casa

Atendemos pedidos del interior: 25 cts.

LA GRANADA
San Rafael 14½

RELACION DE LOS TRABAJOS REALIZADOS POR EL COMITE ANTITUBERCULOSO DE LAS DAMAS ISABELINAS DURANTE EL MES DE MAYO DE 1933

Pelettería «El Mundo», $8.50. Detalle: 1 par de zapatos. Enferma Clara Alfaro de la Enfermería del Sanatorio La Esperanza. 1 par de zapatos. Enferma Verena Gutiérrez del Sanatorio La Esperanza.

Almacén de víveres «La Maravilla», $7.60. Detalle: Florentino Robreño, Oquendo 25, Ciudad. 6 latas leche condensada; Hortensia Pérea, Sanatorio La Esperanza, 4 latas leche condensada; María Valdés, Sanatorio La Esperanza, 2 latas leche condensada; María Fernández, Damas 37, Ciudad, 6 latas leche condensada, 5 libras harina de maíz; Dispensario Elvira M. de Machado, 25 libras azúcar refino para jarabe; J. Oliver, Perdomo 85, Regla, 6 latas leche condensada; Josefa Domínguez, San Julio y Santa Irene, media libra café, 1 libra manteca, 5 libras arroz, 1 libras bacalao, 3 libras harina de maíz, media libra chocolate, 1 libra tasajo.

Laboratorios Luigi Lepori, $6.00. Detalle: 100 ámpulas Zimolactil Serono Tropical 5 c. c.

Brandiere y Compañía, $37.02. Detalle: 15 cajas x 10 ámpulas Crisalbina de 0.25 gm., 1 caja x 100 ámpulas Clorhidrato de Cholina, 2 cajas x 100 ámpulas Colesterina y Lecitina.

Droguería de J. Danhausser, $29.28. Detalle: 6 termómetros clínicos, (Sanatorio), 1 galón aceite de bacalao, (Sanatorio), 6 jeringuillas hipodérmicas 5 c. c., (Sanatorio), 6 agujas iroizidables para 5 c. c., (Sanatorio), 1 pera goma doble bulbo para inyector de suero, 1 juego gomas y tapón de goma para inyector. Ambos para las casetas a cargo del doctor Francisco Núñez Llanes, 1 caja Oviotiol Lemare, señor Alfredo Quintana, Sanatorio La Esperanza, para su señora madre, enferma de cáncer, 1 frasco Ceregumil, Sanatorio; 1 caja aceite alcanforado, Sanatorio; 30 gramos flores de tilo, Sanatorio; 1 caja ámpulas, Calcio Coloidal, Conostelin, para el enfermo José Carbonell, Sanatorio; 1 frasco Jarabe Hemostyl, para el enfermo Justino García, Pabellón O. R. de Herrera, Sanatorio La Esperanza; 1 caja ámpulas Calcio Cholina, para Juan Otero, Sanatorio La Esperanza; 1 frasco Gotas Nican, para el enfermo Francisco González, Sanatorio; 1 frasco Solganal Oleoso 20 por ciento, para la enferma Cira Balmaseda, Sanatorio; 1 frasco Solganal Oleoso 20 por ciento, para la enferma Sarah Real Expósito, Sanatorio; 1 aguja platino o iridio, para el enfermo García, pabellón O. R. de Herrera, Sanatorio La Esperanza; 1 frasco Comprimidos Sistomonsina Ciba, Sanatorio; 1 caja ámpulas Gadusan, Sanatorio.

Instituto Biológico Cubano, $11.28. Detalle: 300 ámpulas Dextro Calcio; 2 cajas Lecito Colesterina, para el Sanatorio La Esperanza.

Laboratorios Vieta Plasencia, $14.95. Detalle: 100 ámpulas Emetina, 100 ámpulas Esparteina, 400 ámpulas Cloruro de Calcio; 4 frascos Coleflaxo; 5 ámpulas 100 c. c. Suero Glucosado Isot, para el Sanatorio La Esperanza.

Farmacia Dra. Coll, $35.00. Detalle: 1 frasco Stafilase Douyen, Pabellón O. R. de Herrera, Sanatorio La Esperanza; 1 caja ámpulas Neosepsemine, para el enfermo José Doce, Sanatorio La Esperanza; 1 fórmula Inhalaciones, para la enferma Ninnetta Lacoste, Sanatorio La Esperanza; 1 frasco gdo. gránulos Ostrofantine Honde, para la enferma Lucía Donderiz, Sanatorio; 1 atomozador, para la enferma Ninetta Lacoste, Sanatorio La Esperanza; 120 gms. Extracto fluído Cáscara Sagrada, para la enferma Emilia Wilson, Sanatorio; 4 dosis Scilia Wilson, para el enfermo Justino García, pabellón O. R. de Herrera, Sanatorio La Esperanza; 1 termómetro, para el enfermo Jaime Julians, Sanatorio La Esperanza; 1 termómetro, para el enfermo Alfonso Díaz del Sanatorio La Esperanza; 1 termómetro para el enfermo Ramón Brunet del Sanatorio La Esperanza; 1 caja ámpulas Cianuro Mercurio Clin, para la enferma Emiliana Wilson, Sanatorio La Esperanza; 1 fórmula Inhalaciones, para la enferma Esperanza Soto, Sanatorio La Esperanza; 1 tubo Helmitol Bayer, para la enferma Alicai Jiménez, Sanatorio La Esperanza; 1 caja Simbiolactic, para la enferma Alicia Jiménez, Sanatorio La Esperanza; 1 frasco leche magnesia, (Sanatorio); 1 caja Vicks Vaporub, para la enferma Alicai Jiménez, Sanatorio La Esperanza; 1 fórmula, para el enfermo Francisco González, Sanatorio La Esperanza; 1 caja ámpulas morfina Clin, para la enferma Paulina Puig, vecina de Estrella número 158, entre Escobar y Gervasio; 1 caja ámpulas Venocalcio, para la enferma Ninetta Lacoste, Sanatorio La Esperanza; 1 caja Rizotanin Chapotot, para la enferma Obdulia Romay, vecina de Altarriba sin número; 15 gramos extracto fluído Kola, para la enferma Obdulia Romay, vecina de Altarriba sin número; 1 frasco Intestinol, para el enfermo J. Ramón Molina, Pabellón O. R. de Herrera, Sanatorio La Esperanza; 1 aguja platino e iridio, para José Ramón Molina, enfermo del Pabellón O. R. de Herrera en el Sanatorio La Esperanza; 15 gramos Elixir Paregórico, para el enfermo José Ramón Molina del Pabellón O. R. de Herrera en el Sanatorio La Esperanza; 1 caja ámpulas Cacodilato Hierro Clin, (Sanatorio); 1 aguja platino e iridio, para el enfermo Nicolás de Cárdenas, Pabellón O. R. de Herrera del Sanatorio La Esperanza; 1 jeringuilla 5 c. c. para Nicolás de Cárdenas enfermo del Pabellón O. R. de Herrera en el Sanatorio La Esperanza; 1 fórmula para el enfermo José R. Molina, Pabellón Ofelia R. de Herrera, Sanatorio La Esperanza; 1 caja ámpulas Yodomentol Jaboin, para la enferma Esperanza Bagner, vecina de 10 de Octubre número 494, entre Milagros y Estrada Palma, Vibora; 1 fórmula para Francisco Gutiérrez, Sanatorio; 1 jeringuilla de 5 c. c., para el enfermo Amadeo Palomo, Pabellón Ofelia R. de Herrera, Sanatorio; 1 aguja platino e iridio, para Amadeo Palomo; 1 adaptador, para Amadeo Palomo; 1 caja Calcium Sandoz, Sanatorio La Esperanza; 60 gramos pomada Salicílico Benzoica, para las enfermas del Sanatorio La Esperanza.

Ferretería «Los Dos Leones, $3.15. Detalle: 1 cama hierro, 1 almohada, 1 colchoneta. Para la señora María S. de González, vecina de Cueto número 185, esposa de un enfermo del Sanatorio La Esperanza.

Mederoz y Hoz, $21.32. Detalle: 1 juego platinos para Ford, 1 juego bandas para frenos, 1 cera esmeril y juego resortes frenos, 1 junta para el clock, 1 junta para el tubo de escape, 1 junta para la tapa de válvula, 1 aguja para el carburador, 1 tubo especial para aceite, 1 juego mangueras agua, 1 galón valvuline, 1 galón luz brillante, 1 galón aceite Havoline, 1 cristal lateral, 1 tramo Linoleum para los estribos, 1 cristal parabrisas, 4 tornillos para las puertas, 2 tramos cantoneras. Empleados en la reparación del Ford Sedan al servicio del Comité.

Compañía Nacional de Acumuladores, $9.00. Detalle: 1 acumulador para el Ford Sedan al servicio del Comité.

AUXILIOS A DOMICILIO

Antonio Vázquez Tena, $3.00. Detalle: Enfermo recluído en el Departamento número 196 del Pabellón Gómez Gómez, del Centro de Dependientes. Para alquilar una habitación por ser dado de alta (tuberculosis) y no tener donde residir.

Conrado Bascar, $4.00. Detalle: Enfermo de la Caseta Pepín Rodríguez del Sanatorio La Esperanza. Para comprar zapatos y visitar a su señora madre, enferma en Matanzas.

Ana Luis Macías, $5.00. Detalle: Enferma residente en Santa Ana número 75. Pasaje, Luyanó, por estar desahuciada.

José Ramón Molina, $1.00. Detalle: Enfermo del Pabellón Ofelia R. de Herrera. Para marchar a su casa en Cabañas, a descansar.

María González, $3.00. Detalle: Enferma del Dispensario Furbush, vecina de Bella 22, La Pastora, Los Pinos. Alquileres.

La HOLANDESA AMERICANA
(Holland-American Line)
Reanuda su servicio de pasajeros para los puertos del Norte de
ESPAÑA
El conocido vapor:
"MAASDAM"
saldrá fijamente para
Vigo Coruña Gijón Santander y Rotterdam
EL DIA 3 DE JULIO
Llamamos la atención del público que ningún otro barco saldrá para España antes que el "MAASDAM".
Para informes dirigirse a los señores:
R. DUSSAQ, S. en C.
OFICIOS 24. Habana. APARTADO 1617.
Telfs: A-5639 y M-6278.
O a los sub-agentes en todos los pueblos del interior de la isla.

SUSCRIBASE AL «DIARIO DE LA MARINA»

M.E.C.D. 2016

ULTIMARA EL INSTITUTO AZUCARERO EL ESTUDIO DEL PROBLEMA DE LAS CUOTAS DE AZUCAR

Los escritos de protesta no requieren sellos del timbre desde 20 de agosto de 1932

Desde el día 3 de febrero del año de 1931 hasta el 19 de agosto de 1932, sólo deberán aplicarse sellos de a diez centavos, según ha sido reconocido por la J. de Protestas

La Junta de Protestas, atendiendo instrucciones de la Secretaría de Hacienda, dirigió una comunicación a los importadores que presentaron protestas ante esa junta a partir de la vigencia del capítulo IV de la Ley de Emergencia Económica, y que no fijaron en sus escritos de protesta los sellos del timbre, solicitando que remitan los correspondientes sellos de 20 centavos para poder dar curso a los escritos mismos.

Varios importadores interesados, asociados a la Cámara de Comercio Cubana, se dirigieron a esta corporación consultándola sobre la procedencia de lo que pretende la Junta de Protestas en la referida comunicación. Esta Cámara ha informado oportunamente que efectivamente asiste la razón a esa Junta, pero agregando que en aquellas protestas interpuestas a partir de la vigencia de la citada Ley de Emergencia Económica y con anterioridad a la de 9 de agosto de 1932, que empezó a regir el 20 del propio mes y año sólo débese aportar sellos de 10 centavos, pues el aumento a 20 centavos entró en vigor a partir del 20 de agosto expresado.

La repetida Cámara de Comercio, además de evacuar en el referido sentido la consulta recibida, hizo gestiones cerca del señor Julián Palacios, secretario de la Junta de Protestas, a fin de aclarar debidamente el asunto. Dicho funcionario se mostró conforme con las observaciones de la Cámara. Esta desea hacer saber por este medio a sus asociados interesados, que la Junta de Protestas dictará la oportuna aclaración en el sentido de que los sellos del timbre para las protestas interpuestas entre las fechas de 3 de febrero de 1931 y de 19 de agosto de 1932, serán sólo de 10 centavos, y dará cuenta, además, a la Secretaría de Hacienda.

El mercado de los azúcares crudos de Nueva York se ha mantenido ayer en tono firme

Los tenedores de azúcares crudos disponibles avanzan sus tipos de ofertas de los mismos. Se anunció una venta al precio de 1,45 costo y flete, que no pudo ser confirmada

La ejecución de un bloque de 416 lotes, o sea 20.800 toneladas de azúcar efectuado en la posición de diciembre en la Bolsa de Azúcar de Nueva York el día 21, es la transacción aislada más cuantiosa que se recuerda en el mercado de futuros. Aunque constituye un enigma para los corredores, indica que está renaciendo la confianza en el mercado, y algo debe estarse preparando en Wáshington. Efectuaron esa venta los dos corredores que representan la casa de Wall Street relacionada con los principales intereses productores cubanos. Creen muchos que fué una venta contra azúcares disponibles y que la compra fué por cuenta de una casa comisionista de Wall Street estrechamente relacionada con Wáshington.

Toda la atención del mercado azucarero está concentrada en Wáshington, de donde se esperan con confianza evidente favorables acontecimientos.

El mercado de azúcares crudos de New York abrió quieto ayer, pero firme. Los crudos de Cuba podían obtenerse sólo a no menos de 1.50 costo y flete, aunque circularon rumores de haberse efectuado ventas a 1.45 costo y flete, sin confirmar.

Abrió firme el mercado de futuros, declinando luego y cerrando algo sostenido, de un punto de baja a sin cambio en todas las posiciones.

El mercado de azúcares de Londres estuvo quieto y sostenido. Los crudos sin cambio.

COTIZACION «SPOT»

La cotización «spot» de Willett y Gray del día 21 fué: 3.36.

EXISTENCIAS

Las existencias de azúcares crudos en almacenes afianzados New York ascendían ayer a 582.860, sin cambio respecto al día 21.

MERCADO DE CRUDOS

A la apertura podían obtenerse 8.000 sacos de Puerto Rico, para llegar en julio 3, a la base de 3.40. Los crudos de Cuba, para embarque en julio, firmes a la base de 1.50 costo y flete. Los refinadores de Nueva York continuaban mostrando una actitud de indiferencia, y los **outports** interesados por azúcares, para embarque en julio, a la base de 3.40 y, según ciertas informaciones, posiblemente a 3.45.

MERCADO DE FUTUROS

Se vendieron sólo 16.650 toneladas. Las cotizaciones fueron las siguientes:

Cierre anterior:	
Julio	1.39.40
Septiembre	1.43
Diciembre	1.50
Enero	1.50.51
Marzo	1.55.56
Mayo	1.60
Cierre de ayer:	
Julio	1.39
Septiembre	1.41.42
Diciembre	1.49
Enero	1.50.51
Marzo	1.54.55
Mayo	1.60

MERCADO DE REFINADO

Este mercado estuvo quieto y sin cambio.

MERCADO DE LONDRES

Las cotizaciones de la Terminal fueron ayer las siguientes:

Cierre anterior:	
Junio	5.6
Agosto	5.8½
Septiembre	5.9
Octubre	5.10
Diciembre	6.1
Marzo	6.4
Mayo	6.5¾
Cierre de ayer:	
Junio	5.6½
Agosto	5.8¾
Septiembre	5.9¼
Octubre	5.10¾
Diciembre	6.1¼
Marzo	6.4¼
Mayo	6.6¼

PUERTOS DEL ATLANTICO

Según Willett y Gray, el movimiento de azúcares en los puertos del Atlántico en la semana terminada el 17 de junio, comparado con el de igual semana de 1932, fué como sigue:

	Tons.
Semana terminada en junio 17:	
Arribos	52.115
Derretidos	43.344
Stocks en manos de importadores	141.397
Stock en manos de refinadores	161.284
Igual semana año 1932:	Tons.
Arribos	46.000
Derretidos	49.000
Stock en manos de Importadores	153.000
Stock en manos de refinadores	177.000

Más firmeza en la Bolsa de la Habana

Por la tarde han continuado los bonos de Obras Públicas y las Obligaciones Oro del Tesoro

Estuvo ayer más firme la Bolsa local de valores en la cotización oficial. Siguieron su avance los bonos de Obras Públicas 1945. Las obligaciones oro del Tesoro, después de la debilidad demostrada en los últimos días, mejoró su cotización, y la mayoría de las demás emisiones de la República estuvieron algo más firmes. Firmes los demás bonos.

El mercado de acciones actuó con mejor tono. Más firmes las preferidas de la Cuba Railroad y las acciones de los Ferrocarriles Unidos. Se vendieron 100 acciones de este papel al tipo de 3 y media. Experimentaron ligera mejoría las preferidas y preferentes de la Havana Electric Utilities y las preferidas y comunes de la Cuban Telephone.

Débiles las preferidas de los Ferrocarriles Consolidados.

En la cotización a término de la mañana se vendieron 3,000 pesos de obligaciones oro a 50 y medio.

En la cotización a término de la tarde, siguieron afirmándose los bonos de Obras Públicas 1945 y las obligaciones oro del Tesoro, y volvieron a declinar las preferidas de la Cuba Railroad y las acciones de los Ferrocarriles Unidos, mejorando ligeramente, en cambio, las preferidas de los Ferrocarriles Unidos.

MERCADO DE CAMBIOS

De alza las monedas europeas.
Firme el cambio sobre New York
No hubo operaciones.

COTIZACIONES

New York, cable	3/32 P.
New York, vista	5/64 P.
Londres, cable	4.22
Londres, vista	4.21
España, cable	10 55
España, vista	10.54
París, cable	4 90
París, vista	4.93
Lira, vista	6.55
Lira, cable	6 54
Suiza, cable	23.80
Suiza, vista	23.79
Bélgica, cable	17 40
Bélgica, vista	17 39
Alemania, cable	29.50
Alemania, vista	29.49
Hong Kong, cable	29.95
Hong Kong, vista	29.90
Canadá cable	10 %D
Canadá, vista	10⅛%D
Amsterdam, cable	50.10
Amsterdam, vista	50.09

MERCADO DE ALGODON

Enero	9.73
Marzo	9.[illegible]
Mayo	10.04
Julio	9.21
Octubre	9.47
Diciembre	9.64

MERCADO DE GRANOS

TRIGO	
Julio	78⅛
Septiembre	80¼
Diciembre	83⅛
MAIZ	
Julio	47⅝
Septiembre	51½
Diciembre	55¼
AVENA	
Julio	33½
Diciembre	37¼
CENTENO	
Julio	67¼

COTIZACION DE BANCOS

Nat. City Bank	33½	34½
Chase Bank	31½	32½
Guaranty Trust	310	315
Bankers	62½	63½
Irving	20½	21½
First National	—	—

MERCADO DE METALES

Cobre	7¾
Nickel	35
Plomo	4.05
Manganeso	17
Plata	35⅝
Zinc	47¼

MERCADO DE TABACO

No ocurrió ayer nada en el mercado local. Las condiciones del tiempo —excesiva humedad—obligaron a la quietud a los compradores que se proponían verificar el registro y la carga de los tercios que tienen comprometidos en varios almacenes. Nos parece que, salvo dos o tres operaciones, nada más habrá esta semana en el mercado. En la próxima, si levanta el tiempo y llegan las partidas de tercios que se esperan de las escogidas que funcionan en esta provincia, conoceremos de algunas operaciones a base de rezagos de la nueva cosecha.

ENTRADAS POR CAMIONES

De una solamente tuvimos confirmación. Era de sesenta y ocho tercios que los recibieron Aixalá y Cia, desde San Antonio de los Baños, en donde tienen un gran taller de escogida, cuyas labores, al igual que las de otros talleres de esta provincia, han estado paralizados estos días, debido a las continuas lluvias.

RECIBOS POR FERROCARRIL

Tres casillas solamente entraron ayer en los patios de los ferrocarriles. Tres casillas con tabaco. Y las tres, que traían un total de trescientos veinticinco tercios, venían a la consignación de Manuel Lozano, Rama de la cosecha del año pasado, procedente de las vegas que hace pocos días compró para dicha firma el mercader Inocencio Alvarez.

COMPRAS EN LOS CAMPOS

Los compradores de varias firmas de esta capital siguen en las zonas de Cabaiguán, Guayos, Zaza del Medio y Taguasco, esperando una oportunidad favorable para comprar en matules. La actitud de los vegueros, de no vender a los precios que les ofrecen, ha obligado a esos mercaderes a estarse quietos.

Después de las primeras vegas que se vendieron en aquellas zonas, no hemos sabido de otras operaciones en matules que de las siguientes:

Juan Sosa compró en la finca «Santa Rita» la vega de Juan Rodríguez. En la misma finca fué comprada por Arturo Sosa la vega de Ulpiano Verano.

También compró Arturo Sosa en la finca «El Botijo», la vega de Santiago García.

Son fincas de Taguasco. En la misma zona sigue cargando algo, en matules también, el mercader Juan León, para Sobrinos de Antero González.

LOS TOTALES EXPORTADOS

De tabaco en rama, despalillado y ripiado, se exportaron desde el 8 al 15 de los corrientes, ambos días inclusive, por este puerto, y según la recopilación que hemos hecho, 7.647 tercios, 209 barriles y 776 pacas.

Los tercios fueron para los países siguientes: España, 5.000; Argentina, 1.014; Puerto Rico, 500; Africa Francesa, 414; Estados Unidos de Norte América, 333; Alemania, 163; Perú, 142; Japón, 59; Bélgica, 10; Canarias, 7 y Chile, 5.

De las pacas fueron para los Estados Unidos de Norte América, 774 y dos para Canarias.

Y los 209 barriles fueron todos para los Estados Unidos del Norte.

Las exportaciones para España seguirán siendo importantes hasta que se terminen los embarques de las cantidades que comprende el total de la subasta de la Compañía Arrendataria de Tabacos de aquella República. Han de ser más de sesenta mil tercios. Solamente hay embarcados y reportados por nosotros 7.500. El total ha de encontrarse en puertos españoles antes del primero del próximo mes de noviembre.

Después de hechos estos embarques, el mercado quedará con muy pequeñas existencias de clases bajas de Remedios y Vuelta Abajo, las que ganarán de valor porque la cosecha nueva traerá menos que la anterior y el consumo local, con la demanda para el extranjero, podría ser mayor que las cantidades disponibles hasta que el tabaco de la cosecha del treinta y cuatro estuviera en condiciones de emplearse.

Merma de la exportación de E. Unidos

Asciende al 33 por ciento en relación con igual período de 1932 la export. de Cuba

WASHINGTON, junio 22. (EP). El departamento de comercio extranjero de la Cámara de Comercio de los Estados Unidos, ha publicado un estudio comparativo de las importaciones y exportaciones efectuadas en el primer trimestre de 1933 y en el mismo ptríodo del año anterior. Según ese estudio, las exportaciones de los Estados Unidos aumentaron comparativamente, así: a Colombia aumentaron en un 29 por 100; a El Salvador 21 por 100; a Venezuela 14 por 100; a la República Dominicana 10 por ciento; al Brasil 7 por 100; a Costa Rica 7 por 100; a Guatemala 3 por 100 y a la Argentina 1 por 100.

En cambio, con los demás países latinoamericanos, las exportaciones de los Estados Unidos disminuyeron en la siguiente proporción: Uruguay 43 por 100; Perú 34 por 100; Cuba 33 por 100; Chile 23 por 100; Panamá 22 por 100; México 2 por 100.

En cuanto a los artículos que los Estados Unidos importaron de esos países, el valor aumentó comparativamente en los de El Salvador (304 por 100), Nicaragua (78 por 100) y Costa Rica (48 por 100). El valor disminuyó en los de Cuba 44 por 100; República Dominicana 15 por 100; México 30 por 100; Honduras 10 por 100; Guatemala 8 por 100; Brasil 25 por 100; Colombia 31 por 100; Venezuela 21 por 100; Argentina 36 por 100; Perú 38 por 100; Chile 90 por 100.

SUSCRIBASE Y ANUNCIESE EN EL «DIARIO DE LA MARINA»

BOLSA DE NEW YORK

COTIZACIONES DEL CIERRE DEL DIA 22 DE JUNIO, 1933

(RECIBIDAS POR EL HILO DIRECTO DE MENDOZA Y COMPAÑIA)

A	
Am. Radiator	15
A. Express	10¼
Air Red	84
Alaska Jun	19⅜
Alleghany	3⅞
A. Chem	112½
A. Chal	18⅝
Amer. Can	89
Am. Car. Fou.	20½
Am. F. Pow	15¾
Amer. Ice	9⅝
Am. Inter	11⅛
Amer. Loc	25⅛
Am. P. Light	12½
Amer. Smel	31
Amer. Sugar	63
Am. Sug. prefs.	108⅛
A. Tel and Tel.	125
A. Tob. A.	85½
A. Tob. B.	89
Am. Water	35¾
Am. Woolen	11¼
Anaconda	15
Atchison	63⅞
At. Coast	43¾
At. Ref	27⅛
Ass. D. Goods	13¾
Auburn Auto	30¾
Aviat Corp	11⅛
Amer. Bank	22
B	
Baldwin	9⅝
Balt Ohio	20¾
Bendix Av	17½
Best Co.	24
Beth Steel	35⅞
Borden Co.	33¾
Briggs	11
Brook Manh.	37¼
Byers A. M.	24
C	
Can. Pacif	16⅛
Cann. Mills	28¼
Case T Mach	80¾
Cerro de Pasco	22½
Ches. Ohio	40
Chi. R. Isl	5
Chrysler	31
Coca Cola	92½
Col. Carbon.	56¼
Comm South	4⅞
Congoleum	16⅝
Cons. Cigar	15¼
Cons. Gas	57
Cons. Oil	14
Cont. Can	58¼
Cont. Oil	14½
Corn Prod	73⅛
Coty Inc	6¼
Cuba Co.	3
Cuban A. Sugar.	8⅝
C. A. Sug prefs.	54
Comm Solv	21
Chesapeake	37
Col. Fuel	12¾
Cruc. Steel	22⅝
D	
Del. Hudson	72
Del. Lack	32¼
Drug Inc	52⅜
Dupont	73⅝
E	
E. Kodak	79
El. Auto Lit	21¼
El. Pow Lig	12
Elec Bond	33¼
Erie R. R.	12⅝
F	
Fox Film	3¼
F. Texas	35½
G	
Gen. A. Tank	34¼
Gen. Asphalt	19
Gen. Foods	35⅛
Gen. Motors	26¾
Gen. Sig. Ry.	34⅝
Gillete Saf.	14⅜
Gimbel Bros.	6⅛
Gold Dust	22
Goodrich	14¾
Goodyear	39¼
G. Paige	3¼
G. North	21¼
H	
Hershey com	55½
Homestake	218
Houston Oil	30
Hudson Mot	10¼
I	
Illi. Cent.	27
Int. R. T.	3¼
I. B. Mach	133½
Int. Cement	31
Int. Nickel	17½
Int. Tel	17½
J	
Johns Mansv	49
K	
Kroger Groc.	29⅛
Kresge S. S.	14⅜
Kelvinator	10½
Kennecot	18⅜
L	
Lambert	35
Ligg Myers	90¾
Loews Inc	21⅜
Loose Wiles	38⅜
Lorillard	22
Louisv Nash	53
Ludlum	16
Lehman	67½
Liquid Carb	28¼
M	
Macy H. R.	57
May Dept	29¾
McKeesport	33
Montgomery	22
Miss Pacif	5¼
Murray Corp	7
N	
Nash	19⅛
Nat Dist	73½
Nat Bisc	54½
Nat Cash	17⅝
Nat Dairy	21
Nat P. Lit	17
Nat Surety	5¼
N. Y. Central	37¾
Nevada	—
North Am	31½
Norfolk	141
North Pacif	22⅞
O	
Ohio Oil	15⅛
Otis Elev	21¼
P	
Packard Mot	5⅜
Pennsylvania	27½
J. C. Penney	39
Pullman Co.	43½
Pub. Serv	51½
Proc. Gamble	41½
Pure Oil	8⅝
Puerto Rico	32¾
R	
Radio Corp	9
R. I. Steel	15⅝
Reynolds	45⅛
Royal Dutch	28¾
S	
Safeway	51⅝
Sears Roeb	33
Simmons Co.	16
Soc. Vacuun	12¾
St Paul prefs	9⅝
So. Pacific	25¾
South Ry	21
S. Brands	19½
Stand Gas	17¼
Stan N. J.	37¼
Stan Oil C.	34½
Stewart	7¼
Studebaker	6
Sun Oil	—
T	
Texas Co.	22⅝
Texas Gulf	29⅜
Timken Roll	27¾
U	
Union Carb	38¾
U. Pacific	111¾
Union Oil	18¾
United Corp.	11⅞
U. Corp prefs.	39⅛
United Fruit	57
U. S. Rubber	13⅛
U. S. Steel	54⅝
U. Aircraft	30½
W	
Warner Bros	4¾
West Union	52¼
West Elec.	44¼
White	—
Woolworth	42
Wrigley	47⅞

BOLSA DE LA HABANA

COTIZACION OFICIAL
Bonos y Obligaciones

	Comp.	Vend.
República de Cuba:		
Speyer 1904	91	97
1905 Deuda Int	49½	54
1909 4½	76	85
1914 Morgan	84	96
1923 5½ Morgan	82	87
1945 5½ O. P.	59	63
Obligaciones oro	50½	51⅞
Azúcar	79	85½
Morgan (Seriados) 5½ por 100, 1927:		
F—Vence 1 julio 1933	101¾	102¾
G—Vence 1 julio 1934	89	—
H—Vence 1 julio 1935	82	100
I—Vence 1 julio 1936	75	—
J—Vence 1 julio 1937	73	—
Certificados serie 5½%		
Obras Públicas:		
Vence junio 30 de 1933	101¾	—
Aymto. de la Habana; 1a. hip	97	—
Aymto. de la Habana; 2a hip	97	—
Centro Asturiano	40	—
Territorial serie B	2¾	25
Cervecera	24	40
Cervecera (Obligaciones no hip)	10	18
Gas	93½	100
H. Electric (Cons)	34½	40
H. Electric (Obligaciones no hip.)	10¼	12
Jarcia Matanzas	77	—
Nueva Fábrica Hielo	85	—
Papelera serie A	96	—
Papelera serie B	66	—
Teléfonos	60	—
Unidos	12	—
ACCIONES	**Comp.**	**Vend**
Banco Territorial	—	10
Territorial (benefs.)	—	—
Cervecera	16	—
F. C. Consolidados de Cuba (prefs)	7¼	11
Cuba R. R.	10	—
Fibras y Jarcia	9	—
H. E. Utilities Comp., prefs 6 por 100	30	85
H. E. Utilities Comp., prefs 5 por 100	14½	18
H. Electric Railway Co. preferidas	5¼	—
H. Electric Railway Co. comunes	1	2½
Jarcia prefs	25	35
Jarcia prefs ex dividendo en acciones	24	34
Jarcia comunes	4	7½
Licorera de Cuba	4	7
Seguros La Mercantil	20½	—
Metropolitan Auto	100	—
Naviera prefs	14	20
Naviera com	2	—
Nueva Fábrica de Hielo	83	—
Nueva Fábrica de Hielo beneficiarias	15	30
Perfumería prefs	13	—
Perfumería com	2	—
Pesca prefs	20	—
Pesca com	4	—
Teléfono prefs	37	—
Teléfono com	9	—
Unidos	3½	3⅝
Union Oil	4	6

COTIZACION A TERMINO
Bonos y Obligaciones

	Comp.	Vend.
República de Cuba:		
Speyer 5 por 100	92	99
Deuda Interior	49½	56
Speyer 4½ por 100	76	84
Morgan 5 por 100	84	95
Morgan 5½ por 100	82	88
O. P. 1945	60¼	62½
Obligaciones oro	50¾	53
Azúcar	75	90
Julio 1933 (F.) Morgan	102	—
Julio 1934 (G.) Morgan	87	—
Julio 1935 (H.) Morgan	82	—
Julio 1936 (I.) Morgan	75	—
Julio 1937 (J.) Morgan	70	—
O. P. Junio 30 de 1933	102	—
Ayuntamiento, 1a	99	—
Ayuntamiento, 2a	99	—
Centro Asturiano	40	—
Cervecera Int	24	—
Cervecera Int. (Obligaciones no hip.)	10	18
Gas y Electricidad	92	98
H. Electric Railway Co.	34	40
H. Electric Railway Co. (Obligaciones no hipotecadas)	10	12
Jarcia Matanzas	80	—
Nueva Fábrica de Hielo	80	—
Papelera Cubana — Serie A	97	102
Papelera Cubana — Serie B	66	—
Cuban Telephone	62	—
Unidos	12	—
ACCIONES	**Comp.**	**Vend.**
Cervecera Int	15	—
Ferrocarriles Consolidados de Cuba (Preferidas)	7½	12
Cuba Railroad (preferidas)	8	—
H. E. Utilities (prefs.)	30	—
H. E. Utilities (pretes)	14	—
H. E. Railway Co. Preferidas	5	—
Jarcia prefs	25	—
Jarcia preferidas ex dividendo en acciones	24	—
Jarcia omunes	4	8
Licorera de Cuba	4½	9
Naviera prefs	14	20
Naviera comunes	2	—
Nueva Fábrica de Hielo	80	—
Nueva Fábrica de Hielo (benfs.)	15	30
Teléfono, prefs	30	—
Unidos	3⅛	4
Union Oil	4	6

ENORME MERMA HABIDA EN LA DESOCUPACION EN LOS ESTADOS UNIDOS

NUEVA YORK, junio 22.—Luis Mendoza y Cía.—El número de personas con trabajo en los Estados Unidos aumentó en 1.629.000 desde mediados de marzo y, según la Federación Obrera Norteamericana, es probable que aumente todavía más en lo que resta del mes actual.

EL MERCADO LOCAL DE LA PLATA NACIONAL HA ACTUADO CON MEJORIA

Experimentó mejoría ayer el mercado de la plata acuñada nacional, cerrando a los tipos de 3.1/16 y 2.7/8 por ciento de descuento, compradores y vendedores, respectivamente.

Parece que las compañías petroleras estarán algún tiempo sin vender plata, lo que, probablemente, hará que se reafirme la plata.

MERCADO DE CAFE

Junio 22.	
Enero	5.59
Marzo	5.56
Mayo	5.56
Julio	5.69
Septiembre	5.64
Diciembre	5.61

Cotizaciones

NEW YORK, junio 23. (AP.)—(Por nuestro hilo directo). La Redacción del DIARIO DE LA MARINA en New York, toma, trasmitiéndolos a la Habana, a las 12:30 a. m., los siguientes totales de las operaciones realizadas por la Bolsa de New York, en su sesión de 22 de junio de 1933:

ACCIONES

4.300.000

BONOS

$14.600.000

COTIZACION DE LA PESETA

La peseta española se cotizó al cierre del mercado a razón de

9.48.76

por dólar

COTIZACION DE LOS FRANCOS

El franco francés se cotizó ayer al cierre del mercado a

20.44

por dólar.

COTIZACION DE LA LIBRA ESTERLINA

La libra esterlina se cotizó ayer en el mercado local a razón de

4.21

HABANA CLEARING HOUSE

Las compensaciones de checks entre los Bancos asociados al Habana Clearing House ascendieron en la liquidación de ayer a la suma total de

$1.008.310.02

BONOS DE CUBA

Junio 22.

En Nueva York cerraron los bonos de Cuba a los tipos que se consignan a continuación, cuyos precios se entienden más los intereses devengados hasta la fecha:

REPUBLICA DE CUBA	Comp.	Vend
R. de Cuba, Speyer 5 por 100 1904	92	—
R. de Cuba, Morgan, 5 por 100 1914	84½	—
R. de Cuba Morgan 4½ por 100	78	—
Obras Públicas 5½ por 100 1945	57⅞	74⅞
R. de Cuba Morgan 5½ por 100	78	80
BONOS AZUCAREROS	**Comp.**	**Vend**
Cuban Sugar	—	—
Eastern A. Sugar	15½	18¾
Manatí Sugar	18	26
BONOS FERROCARRILEROS	**Comp**	**Vend**
Cuba Ry 5 por 100	34½	35½
Cuba Ry 7 por 100	33¼	35
INTER. TELPH.—H. E. ELECTRIC	**Comp.**	**Vend**
Int 4½ por 100	53¾	54
H. E. Ry 5 por 100	31	40
H. E. Ry 5½ por 100	9⅝	10½

INACTIVA ESTUVO AYER LA BOLSA DE LONDRES

LONDRES, junio 22.—Luis Mendoza y Cía.—El mercado de valores de Londres abrió inactivo.

La libra esterlina está a $4.19.

Comprobación de la plata y certificados

La Cámara de Comerciantes e Industriales nombra delegado en la comisión reglamentaria

La Cámara Nacional de Comerciantes e Industriales ha comunicado al Secretario de Hacienda y al Presidente del Clearing House, haber nombrado a su Presidente Social, señor Benjamín Fernández, para que, de acuerdo con la ley publicada en la Gaceta Oficial de 16 de mayo pasado, por la que se autorizó la emisión de seis millones de pesos en monedas de plata y también se facultó al Poder Ejecutivo para que cuando lo estime conveniente, emita «certificados de plata», forme parte de la comisión designada por la Ley, y que ha de presidir el representante en ella del Clearing House, para comprobar la existencia de la moneda de plata existente en el Fondo de Conversión y el número y valor de los certificados emitidos por la comisión cada vez que la comisión lo estime conveniente.

Un memorándum único de las aspiraciones de Cuba será redactado por los delegados

De hoy a mañana se entrevistará el Instituto con el Jefe del Estado, después de cambiar impresiones con el Embajador Cintas. Entonces se decidirá si va una comisión a Washington

El Instituto Azucarero sigue en sesión permanente hasta ultimar el estudio del problema de las cuotas de importación azucarera en los Estados Unidos.

Ayer por la mañana se reunió para conocer todos los memorándums de los distintos miembros y asesores del organismo azucarero, en contestación al cuestionario redactado hace días por una comisión designada al efecto.

Se cambiaron impresiones sobre cada una de las distintas contestaciones, y se inició la redacción de un memorándum único, que, de aprobarse, reflejará el criterio único de todos los miembros del Instituto, y servirá de base para las eventuales discusiones en la conferencia de productores de Washington.

Este memorándum será discutido y aprobado hoy, y será comunicado al Presidente de la República en la entrevista que con él sostendrá hoy o mañana.

El Instituto Azucarero se entrevistará posiblemente hoy también con el Embajador Cintas, que se encuentra desde ayer en esta capital, y quien ilustrará a los miembros del organismo azucarero acerca de la importancia y el alcance de la referida invitación para la conferencia de Washington. Conocidos estos detalles, en el cambio de impresiones con el Presidente de la República, se decidirá si debe enviarse a Washington una comisión de hacendados. En este caso, integrarán esa comisión los miembros y asesores del Instituto y los Presidentes de las Asociaciones provinciales de Hacendados.

El Presidente del Instituto dijo a la prensa que, en cuanto a la discrepancia que se pretende que existe entre los hacendados y el organismo azucarero, respecto a las cuotas, ésta no existe absolutamente, y que, al contrario, el Instituto está dispuesto a oír sugestiones y opiniones de cualquier parte que vengan.

A las diez de la mañana de hoy se volverá a reunir el Instituto. Existe gran expectativa en los círculos azucareros.

Se fijará en 25.000 sacos el límite mínimo de producción de cualquier ingenio de Cuba

Además no podrán venderse las cuotas obtenidas y no elaboradas, según se establece en un proyecto de ley presentado por hacendados de Pinar del Río al Presidente

La Asociación de Hacendados de la Provincia de Pinar del Río, atendiendo los deseos de un número de Hacendados que no conocía el texto de la Ley que ha sido sometida a la consideración del señor Presidente de la República, en favor de los pequeños ingenios en el día de ayer les han enviado copia de la misma, una de las cuales ha llegado a nuestras manos y nos apresuramos a publicar la parte dispositiva, del referido proyecto, que dice así:

El Artículo II del Capítulo XVIII de la Ley de 22 de enero de 1932 quedará redactado así:

«ARTICULO II.—Se fija en 25.200 sacos de 325 libras el límite mínimo de producción a que puede ser restringida la zafra de cualquier ingenio de elaborar azúcar, que su capacidad en 100 días efectivos de molienda no sea mayor de 50.000 sacos; el de 30.000 sacos en los de la capacidad de 60.000 sacos; el de 35.000 sacos en los de la capacidad de 70 mil sacos; el de 40.000 sacos en los de la capacidad de 80.000; el de 45.000 sacos en los de la capacidad de 90 mil sacos; el de 50.000 sacos en los de la capacidad de 100.000 sacos; el de 60.000 sacos en los de capacidades de 110.00 sacos en adelante».

«Las capacidades a que se alude en el párrafo anterior serán computadas por el promedio de producción de cada ingenio, en su última zafra libre de restricción y sobre la base de 100 días efectivos de molienda, sea cual fuere lo que produjo y en el número de días en que los hizo».

«Se consideran ingenios de elaborar azúcar con derecho a los beneficios de esta Ley, los que figuran como tales en la lista o relación que al efecto se lleva en la Corporación Exportadora Nacional de Azúcar y hubieran tenido derecho a cuota de producción en la zafra última».

«Cuando los ingenios de referencia no pudieran elaborar en sus propias fábricas el total de la cuota mínima fijada por esta Ley, les está prohibido ceder ni traspasar la parte de dicha cuota en que se hubiere beneficiado por virtud de esta Ley. Los Ingenios que hubieran comenzado su molienda dentro de los veinte primeros días siguientes a la fecha que se designe para el comienzo de la zafra, perderán el derecho que les concede esta Ley en la zafra correspondiente.»

«La parte de cuota con que resultaren beneficiados los ingenios favorecidos con las cuotas mínimas de esta Ley, en caso de no ser producida por cualquier causa, pasarán a formar un fondo de cuotas que será distribuido proporcionalmente entre los ingenios que hubieran sufrido algún quebranto con motivo de la fijación de las mismas.»

Más próxima de lo que parece se considera en los E. Unidos la estabilización monetaria

Los negocios en general continúan experimentando mejoría en toda la nación norteamericana, en una medida francamente superior y ajena a la época del año en que nos encontramos

NEW YORK, junio 22. Luis Mendoza y Compañía.— Es sumamente grato el advertir esta mañana el fuerte descenso sufrido desde marzo por el número de personas sin trabajo. Para el otoño, se espera mayor demanda todavía de brazos. Tales cifras realzan el vasto alcance del restablecimiento mercantil. Otra noticia que confirma los progresos constantes que efectúan los negocios es el cuantioso aumento de los vagones de mercancías cargados, aumento que según informes preliminares referentes a la semana pasada será de más de 20,000 unidades. Tal tendencia es francamente ajena a la época del año en que nos encontramos. Es indudable que la perspectiva así abierta al tráfico de carga ha inducido en parte a las gerencias de las líneas a aplazar con 8 meses por lo menos las proyectadas rebajas de salarios. Sin embargo, cabe indicar que el mercado apenas respondió ayer a influencias que hasta ahora surtían efectos bastante estimulantes. En circunstancias ordinarias, estando fuerte la libra esterlina, cotizándose el trigo a nuevos tipos máximos y siendo extraordinariamente favorables las noticias industriales, las acciones hubieran actuado con más brillantez. Esto pudiera explicarse en parte mediante el presentimiento de que nos hallamos más cerca de la estabilización monetaria que lo que las noticias indican.

Thomas and Mc Kinnon.

MERCADO GANADERO

Entraron ayer doce casillas con ganado vacuno, procedentes de Jiguaní.

LOS PRECIOS EN PIE

Precios pagados por compradores en los mercados de origen:

El vacuno

En Oriente, a dos y un octavo centavos con el cinco por ciento de descuento.

En Camagüey, a dos y un octavo centavos con el cinco por ciento de descuento en la finca, y sin descuento en la ciudad.

En Las Villas, a dos y un octavo centavos con el diez por ciento de descuento.

En Pinar del Río, a dos y un octavo centavos; pero pesado y entregado en los mataderos de esta capital.

De cerda

De seis a siete y cuarto centavos.

El lanar

De dos a dos y medio centavos.

MATADERO DE LUYANO

En el Matadero de Luyanó se sacrificaron las siguientes reses:

De vacuno	70
De cerda	34
De lanar	13

Los precios que rigieron en el Matadero de Luyanó fueron:

	Cts. kilo
Vacuno, de	11 a 13
Cerda, de	21 a 32
Lanar, de	20 a 30

MATADERO INDUSTRIAL

En el Matadero Industrial se sacrificaron las siguientes reses:

De vacuno	127
De cerda	55
De lanar	25

Rigieron los siguientes precios en el Matadero Industrial:

	Cts. kilo
Vacuno, de	11 a 13
Cerda, de	21 a 32
Lanar, de	20 a 30

Omnibus de Camagüey
Coches Pullman "MACK"
HABANA-CAMAGUEY-SANTIAGO DE CUBA
Itinerario fijo e inalterable
Salen todos los días de frente al hotel Saratoga.
(Prado y Dragones)
A las 5 a. m. directo a Santiago.
A las 7.30 a. m. hasta Camagüey.
A las 12.30 p. m., directo a Santiago.
A las 8 p. m. hasta Santiago, combinación con "La Cubana"
Salida de Santiago para La Habana
A las 5 a. m. y 12.30 p. m.
De Camagüey para La Habana
A las 5 a. m., 9 a. m., 1 p. m. y 8 p. m.
Pida informes por el teléfono: M-1715
Reserve su asiento con anticipación

M.E.C.D. 2016

CE MIL GALONES DE GASOLINA Y 2.500 PESOS OFRECIDOS PARA BUSCAR A LOS AVIADORES

alacio

PAGO DE ATRASOS A LOS EMPLEADOS

Secretario de Hacienda, doctor erhoff, cuando se retiraba de Pa- o ayer, después de haber saludado Jefe de la Nación, declaró que hoy a la Prensa las bases del nuevo combinado para pagar sus atrasos de sueldos, a los empleados públicos.

EL PLAN

unque no ha sido confirmada la cia por el doctor Averhoff, sabe- que en el plan aludido, la fórmula más viable aceptada y que se drá en práctica, será la de utilizar la demasía de recaudación nacional del nuevo ejercicio, para ir pagando los sueldos atrasados, en forma escalonada y dentro de la mayor equidad.

De esta suerte se consigue, nos un alto empleado de la Administración, ayer en Palacio, que la deuda aludida no pase a la llamada deuda flotante.

LOS NUEVOS MIEMBROS DEL GABINETE

Después de conferencir extensamente con el general Machado ayer el secretario de la Guerra e interino de Estado, general Herrera, nos declaró, al retirarse, que de hoy a mañana el señor Presidente se propone estudiar y resolver quiénes han de ocupar definitivamente las carteras de Sanidad, vacante por renuncia del teniente coronel Céspedes y la de Justicia, que vaca también por pasar el doctor Mario Ruiz Mesa a ocupar su cargo electivo de representante a la Cámara por Las Villas.

YA TIENE EL CERTIFICADO

A propósito del doctor Ruiz Mesa, cuando éste salía de Palacio ayer, nos declaró que ya tenía en su poder el certificado de elección que estaba esperando y sólo aguarda, para tomar posesión, que el señor Presidente designe a su sustituto.

A RECIBIR AL EMBAJADOR CINTAS

En las horas de la mañana de ayer, salió de Palacio el ayudante del Presidente de la República, teniente Herrera, dirigiéndose al muelle [illegible] a- tado, al embajador de Cuba en Washington, señor Oscar Cintas, que acaba de regresar a esta capital, a donde lo traen asuntos relacionados con la próxima conferencia azucarera que habrá de celebrarse en Washington muy pronto, y a la que ha sido invitado el Gobierno cubano.

MUY MEJORADO EL PRESIDENTE

Sigue muy mejorado el Presidente de la República, de la afección que lo retuvo algunos días recogido en sus habitaciones particulares. Su médico el doctor Fernández Soto, que lo visitó a primera hora, declaró que continúa la mejoría, aunque en las tardes, siempre le da al Presidente unos décimos de fiebre que espera vayan desapareciendo.

EL EMBAJADOR WELLES EN PALACIO

A las diez y diez minutos de la mañana de ayer, llegó a Palacio el embajador de los Estados Unidos de América en Cuba, Excelencia Sumner Welles, quien fué recibido inmediatamente en su despacho del tercer piso, por el Jefe de la Nación.

Llegó a Palacio el embajador, a pie desde la Embajada situada en la Avenida de las Misiones y en una de sus manos llevaba un sobre grande.

Después de una hora de conferencia, Mr. Welles salió de Palacio, no pudiendo ser abordado por los periodistas, por haber entrado su automóvil a buscarlo, al vestíbulo de Palacio, al final del elevador que conduce al tercer piso.

Después de esa visita, los periodistas visitaron al Secretario de la Presidencia. El doctor Guerra les declaró que entre los asuntos que el embajador americano trató con el señor Presidente, figuraba el del problema azucarero que en estos momentos ocupa la atención de Mr. Roosevelt y sobre la invitación que al Gobierno de Cuba acaba de hacer el Gobierno de los Estados Unidos, para que se haga representar en la Conferencia Azucarera de Washington, el día 27 del actual.

PESAME AL PRESIDENTE

En Palacio se ha recibido un cablegrama firmado por el Presidente del Bureau de Información de la Liga de las Naciones, señor Butle, en el que dá su más sentido pésame al general Machado, por la sentidísima muerte ocurrida en Alemania, del ilustre ministro de Cuba en la citada República nazi.

RECOMIENDAN AL DR. CLARCK

Una comisión de Presidentes de Comités Liberales de los barrios de la Habana, integrada por los políticos señores Buchó; Pancho Vázquez; José Manuel Alvarez y Laureano Beceiro, visitaron ayer al Secretario de la Presidencia, pidiendo le haga llegar al señor Presidente, el deseo de los elementos liberales de la Habana ,de que tenga presente al doctor José Antonio Clarck para la cartera de Sanidad.

EL CARICATURISTA HERNANDEZ CARDENAS

Al salir de Palacio ayer el Secretario de la Guerra, general Herrera, lo abordaron los periodistas, a fin de obtener noticias sobre el anunciado indulto del caricaturista de «Información», nuestro compañero el señor Hernández Cárdenas, que cumple varios días de condena que le impuso el comandante militar de la plaza brigadier Rasco.

Dijo al respecto el general Herrera, que esperaba tan solo que el brigadier Rasco le enviase el informe respectivo, para poner a la firma del señor Presidente el decreto respectivo.

LOS PRESUPUESTOS EN EL SENADO

Ayer al salir de Palacio el comandante Alberto Barreras, presidente del Senado, declaró que el lunes en sesión extraordinaria, se reunirá el Senado, para conocer del anteproyecto de presupuestos del próximo Año Fiscal y enviar el mismo a estudio inmediato de la Comisión de Hacienda y Presupuestos para después someterlo a la aprobación definitiva.

La iniciativa de la radioemisora C.M.W. tuvo una acogida sin precedentes en la historia

Todos los teléfonos del DIARIO DE LA MARINA y de la C M W estuvieron funcionando durante horas continuas, recibiendo ofertas de todas partes de la Isla, para enviar auxilios

La Pan American Airways, respondiendo a nuestra solicitud, ha ofrecido movilizar su servicio para cooperar a la búsqueda de los ases de la aviación hispana, Cap. Barberán y Tte. Collar

La Emisora C. M. W. y «Diario Hablado de DIARIO DE LA MARINA desde el primer momento del glorioso vuelo de los aviadores hispanos Barberán y Collar, ha batido todos los records de trasmisión en Cuba, manteniendo su micrófono y el trabajo personal de sus gerentes los señores Troncoso y Gil y el del anunciador de Diario Hablado, Ernesto Oliveros, continuadamente en servicio para brindar, como lo han hecho, la más completa y detallada información de todos los momentos de este sensacional vuelo.

Anoche la C. M. W., como una demostración patente del intenso anhelo que anima a todos los integrantes de dicha Emisora y de «Diario Hablado de DIARIO DE LA MARINA» para cooperar a la búsqueda de los perdidos ases Barberán y Collar, lanzaron al aire la idea de que por las Compañías Oficiales y particulares de aviación o navegación, se organizase un rápido servicio que se aunara a los que realizan distintos sectores del pueblo mejicano. Y el triunfo completo, resonante, coronó su iniciativa. Tanto los teléfonos de la Radiodifusora como todos los de este DIARIO, estuvieron incesantemente recibiendo ofertas. El Interior de la República respondió igualmente a la petición lanzada y así fué que, en total, han recolectado más de DOCE MIL GALONES de gasolina, TRES MIL GALONES de aceite, DOS MIL QUINIENTOS PESOS, DIEZ BOTES MOTORES, médicos, enfermeros, pilotos aviadores, fogoneros, mecánicos etc. etc., así como servicios gratuitos de compañías de automóviles para efectuar la recolecta de lo ofrecido. Todo se ha ofrecido, detalladamente, con nombres y direcciones domiciliarias concretas.

Por último, para dar una justa aplicación a todo este arsenal de combustible, materiales, efectivo y servicios personales, la C M. W. lanzó la petición a la Pan American Air Ways Company de que pusiera a su disposición un hidroplano para dirigirse a México y contribuir a la búsqueda de Barberán y Collar.

Mr. Masson, Presidente de la Compañía, localizado por la intensa búsqueda realizada, comunicó que en horas tempranas de la mañana de hoy celebrarían una Junta Especial los oficiales de la Pan American y de la Compañía Cubana de Aviación, para estudiar el medio más práctico y efectivo de corresponder a la petición hecha.

Por no pecar de jactanciosos no prodigamos a los señores Miguel Troncoso, Adolfo Gil, Gerentes de la Emisora C. M. W. y a nuestro compañero Oliveros Jr. todos los adjetivos que merecen por este triunfo legítimo y sin precedentes en la historia del Radio en Cuba.

Juan López, fogonero, residente en Santa Rosa 14, Reparto Hornos, se presta voluntariamente, con un grupo de tres compañeros, para servir en su oficio en cualquier barco que se dedique a buscar al «Cuatro Vientos». Ofrece sus servicios gratuitamente.

El señor Santiago Blanco, propietario de la bodega situada frente a la Plaza de Guanabacoa, ofrece dinero para cooperar a la empresa. La señorita Ofelia Santos, residente en Figuras 12, esquina a Lealtad, bajos, ofrece contribuir con cincuenta galones de gasolina. La señora Gracia Bandujo, Reina 88, altos, brinda otros cincuenta galones de gasolina.

El señor Manuel F. residente en San Indalecio 77, ha brindado diecisiete galones de gasolina. Señor José Martínez Remedios, de Carmen 19, ofrece 20 galones de gasolina. Modesto Rodríguez, de Tamarindo y Flores, ofrece víveres y dinero. Sobrinos de Nazábal, de Muralla 70, ofrece 100 galones de gasolina. La firma Cruselias y Compañía, ofrece 100 pesos en efectivo.

Los propietarios del Hotel Cueto, Inquisidor 1, ofrecen 100 galones de gasolina. Manuel Raña y Salema, estudiante de medicina, Isidoro Raña, radiotelegrafista, y Oscar Bello García, enfermero graduado, se ofrecen para prestar sus respectivos servicios. Esperanza 67, Habana. Nieves López, calle 9 esquina a Consulado, 20 galones. Antonio Mier, José Ferro, Juan Gómez y Mario Riera, 50 galones.

La Casa de la Música y sus empleados, Belascoain 22, 50 galones. Fábrica de Fósforos Larrea y Viguera, 100 galones de gasolina. Antonio Rivero Hernández, fogonero licenciado de la Armada, Daniel Galbán, practicante, Carlos Manuel Villareal, practicante en Monte 230. J. Valle y Hnos. San José y Zulueta, 100 galones. Cigarros La Competidora Gaditana, 100 pesos en efectivo. Miguel Puñar, Pasaje 18, Cerro, labor personal sin cobrar. Manuel Rodríguez Alonso, de Artemisa, Las Cañas, 100 galones.

Empleados bodega La Economía, Joaquín Delgado y Esperanza, Arroyo Apolo, 20 galones de gasolina. García y Suárez, representantes perfumería Myrurgia, 100 galones. Los choferes Empresa Omnibus de Cuba, reunidos inmediatamente, acuerdan contribuir con un día de haber. Comunica Jorge Suárez Armas. Bodega La Corona, de Carmen y Estrampes, Víbora, de Avelino Murias, 20 galones de gasolina José García, 20 galones. Andrés Regeroso, 20 galones. Julio Justo, 5 galones. Manuel Fernández, 10 galones. Raimundo Sirgo, encargado del Cunard Bar, Oficios 36, 50 galones. Empresa Teatro Verdun, Consulado 120, 25 galones. Francisco Bartroli, Belascoain 43, Peletería Nuevo Mundo, 20 galones

Jesús Capín, F ent. 23 y 25, Vedado. 25 galones. Restaurant Estación Terminal, Vicente Valcárcel, 100 galones. Alfredo Menéndez, Norte y Guasimal, Arroyo Apolo, 10 galones. Señorita Lolita Pérez García, señora Carmen Pérez de González, Neptuno 228, altos, 17 galones de gasolina cada una. Florentino González, Aguila 116, carnicería, $2.50. Conde del Castillo, 17 y 2, Vedado, 100 pesos. Señora de Díaz, Pamplona 19, 50 galones.

Alfredo Gómez, Concha y Reforma, 100 galones. Señorita María Horta, Avenida 4, 20 galones. José Rigosa, bodega Los Laureles, Guanabacoa, 50 galones. Balbino Franco Fernández, Suárez 49, 80 galones. Manuel Linares, Empedrado 4, piloto navegación, conocedor Golfo Campeche. Doctor Gerardo Guerra Rubio, San Lázaro 156, servicios profesionales y medicinas suficientes. Pascual Morán, propietario Hotel Florida, Obispo y Aguiar, 100 pesos. Armando Sabín, Chaple 23, Víbora, 10 galones.

Lionel Plascencia y Benjamín Alvarez, Los Pinos, 20 galones y servicios. Ana María Fernández, Luz 10, Loma Chaple, 10 galones. José Pérez Macareño, mecánico aviador, Galiano y Trocadero, servicios. José Loureiro, Muralla 61, 100 galones. Pablo Trujillo Fernández, Infanta 38, Las Cañas, 50 galones. Luis Rodríguez Sobrino, fábrica de muebles, San Rafael 103, 16 galones. Francisco Carrasco, Neptuno 138, 50 galones. Agustín Gil, Jefe de Flota, Talleres Viuda de Ruiz de Gamiz, sus talleres para reparar cualquier barco que salga y él pone su trabajo.

Juan Lancara, Pasaje F número 7, Santos Suárez, 50 galones. José Ramos, Amistad 110, 50 galones. Consolación Ramos, Amistad 110, 50 galones. La Casa Sánchez, 10 de Octubre 196, 50 galones. Elsa González, Santo Tomás 1, 50 galones. Doctor Dámaso Pasalodos, 20 galones. Domingo Bolaños, Soledad 26, 5 galones. Un grupo, 20 galones, Amistad 71 segundo piso, Antonio Martín.

Doctor Ernesto Angulo y Billuin, 100 galones. Union Club, Bebito Echarte, 20 galones. José Reigosa, Guanabacoa y Velazco, 10 galones. Francisco Guerra, San José 61, servicios. Benito Barreiro, Puerta Cerrada, 10 galones y sus servicios. Compañía Marítima Cuba, sus talleres y servicios. José Angulo Perdomo, Eugenio Medina de la Torre, ex cabos fogoneros de la Marina de Guerra, Manrique 118, ofrecen sus servicios. Baldomero López García, Ballona 2, altos, 50 galones.

Empleados Compañía Cervecera Internacional, por medio señor Armenteros, 500 galones. Empleados de la línea Regla-Habana, 25 galones gasolina. Avelino del Valle y José González, Corrales 136, 10 galones.

José Cortes, Zanja 144, altos, 10 pesos. Félix García, Bazar Washington, Monte 81, 25 galones. Fábrica del Champan Sport, Guanabacoa, 50 galones. Regino Meya, 18 número 11, 20 galones. Clotilde Carbonell, Marina 16 séptimo piso, 5 pesos. Hijas del señor García Riverón, nombre de su padre y del señor Ricardo Linar, en Patrocinio 83, Reparto Mendoza, 100 galones.

Silvitica Rivero, a nombre de su padre el doctor José I. Rivero y del señor Celso González, director y administrador del DIARIO DE LA MARINA respectivamente, 200 galones.

Combustible Nacional, Alambique de Arturo Bereguistain, 1000 galones de combustible. Antonio Suárez, Monte y Castillo, 15 galones. Bazar La Isla, Galiano 65, 50 galones. Vicente Basterrechea, Luis Estévez 3, 10 galones. Angel Loriega, Belascoaín 43, 25 galones. Feliciano Zafra, 10 galones.

Estación Hermanos Romeu, en Regla, 20 galones. La Casa Potín, O-Reilly, 80 galones. José Blanco, Hotel Boston, 25 galones. Máximo Enjamio, Maloja 2, fonda, 100 galones. Aurora Diéguez, Cerro 503, 25 galones. Junta Directiva en pleno de la Asociación de Viajantes del Comercio de la República de Cuba, para ofrecer 100 pesos en efectivo. José Matos, fabricante de camisas, Guanabacoa, 20 galones.

Carmita Gabert, E entre 16 y 18, Reparto Almendares, 10 pesos. Luciano Fernández y Manuel Cobo, Corrales 145, 20 galones. Cuban Ores Company, Edificio Bacardí, 307, 50 galones. Garage Isidro Cotal, General Lee 16, Marianao, 200 galones. Teniente Armando Romeu, a nombre de la Banda de la Marina, 50 galones. Hispano Cubano, 50 galones; encargado del garage La Lisa, 20 galones.

Motor Club, teléfono F-3424, 50 galones. Eugenio Vázquez, Habana 79 y medio, 10 galones. Bernardo León, Cafe La Concordia, Martí 8, Regla, 20 galones. Alberto Cowley, 17 número 145, 50 galones. José Rodríguez, Cerro 460, enfermero profesional, sus servicios. José Rodríguez González, Stadium Tropical, 20 galones. Señorita Ondina González, 10 de Octubre, 10 galones.

Panadería Royal, General Lee 68, Santos Suárez 50 galones. Andrés Blande, Concha y Fábrica, 50 galones y 2 hombres. Señora viuda de Palacio, calle A $248, 150 galones. Patricio Francisco, $5.00, Cristina 18. Cándido Fernández, Calzada de Güines 29, Reparto Rosalía, $5.00. Amparo Alvarez $30. Benigno Vicente y empleados, Bar Regla Moderna, Regla, 50 galones. Solo y Cía, La Gloria, Infanzón y Juan Alonso, 100 galones.

Manuel Marcelo, Hacienda 9, Luyanó, 30 galones. Westighouse Electric Company, Zanja 159, 20 galones. Martínez Doberan Puig y Vega, mecánicos, Empedrado 63, 50 galones. Hermanos Camps, Línea 109 entre 12 y 14, 50 galones. Señora Remedio Bernedo, Cuba 16, 100 galones. Joaquín Quintero, Santa Irene 14, 50 galones. Señoras Mercedes Fernández de Diego Angelita y Joaquina Diego, San Lázaro 340, cien galones.

Amelia Rodríguez, San Francisco 42, $5.00. Luis León Pla, San Lázaro 49, $50.00. Manuel Ventura, Vista Hermosa 4, $5.00. Manuel Fernández Villamil, Corral Falso 55, Guanabacoa, 10 galones. Francisco Fernández Solo Figuras 4, 100 galones o en efectivo su importe. José Rodríguez Gómez, Cienfuegos 4, sastrería, 25 galones. José María Zabala, San Pedro 6, 50 galones. Florián Pedreira, garage Industria 8, 15 galones.

Fernando Montes, Industria 8, 10 galones gasolina. Seoane y Fernández, Compostela 135, 100 galones. Dr. Claudio Martínez, Arroyo Arenas, Omnibus El Progreso, 20 galones. Rafael Valdés, Gervasio 1, 5 galones. Claudio López, Bertematy 9, Guanabacoa, 20 galones de aceite. Felipe Arronte, café Central, Guanabacoa, 50 galones.

José Pérez, Cerro 608, 50 gals. Miguel Angel Andrés, Sindicatos de Tabacaleros de Santa Clara, 100 galones, San José 21. José Reigosa Rico, Guasabacoa y Velazco, 10 galones. Manuel Rodríguez, Gomas Kelly, Marina y Príncipe, 500 galones. Vicente Díaz Rodríguez, Paseo 188, 100 galones. Agencia Transporte Expreso Martínez, Gloria 1, 100 galones. María Iglesias, Habana 110, 10 galones. Ramón González, Habana 95, 10 galones. Fernández Villaverde, Monserrate y Obrapía, 20 galones.

La Regencia, Suárez 110, 50 galones. A. M. Moriz, Monserrate 51, 5 galones. José González, Hotel La Paloma, Santa Clara 16, 30 galones. Café Luyanó, La Virgen del Camino, 25 galones. Café Las Maravillas, el dueño, 25 galones, los empleados, 25 galones. Luciano y Gaspar Valcárcel, José Diegüez empleados de la Estación Terminal, 25 galones de aceite. Julio Gutiérrez, Hotel Edison, Neptuno 5, 100 galones. José Carballeira, San Rafael 2, 10 galones. Claudio Martínez, Omnibus El Progreso, 50 galones.

Rafael Valdés, Gervasio 1, 5 galones. Claudio López, Bertemati 9, Guanabacoa, 20 galones. Felipe Arronte, café Central, Guanabacoa, 50 galones. Pablo Llaguno, F 254 entre 17 y 19, $10.00. Luico Puerta, Lamparilla 21 oficina, 100 galones. Hemegildo Burtaba, Martí 69, Guanabacoa, 25 galones. Felipe Arrondo, café Central, Guanabacoa, 50 galones. Doctores Cepero y Coma, Aguila 47, bajos, $5.00 cada uno y todos sus aparatos. Casa Rodríguez, Cienfuegos 4, 25 galones. Serafín Piñeiro, La Dominica, $20.00.

Señor Julio Blanco Herrera, La Empresa Tropical, ofrece todo el carbón que sea necesario hasta Campeche. Señora Manuela de Pelaez, Reparto Almendares, 10 entre B y E, $100.00. Arturo Beguiristain, Destilería El Infierno, ofrece combustible necesario. Amelia Armada y Gessa y señorita Puro Armada, Neptuno 299 bajos, 10 galones. Serafín Piñeiro, La Dominica, $20.00. Luis Ignacio Ruiz, Fomento 23, Palatino, 20 galones. A. Bercarti y Cía. ferretería El Palatino, 25 galones. José Simón, Monte y Carmen, bodega La Piragua, $25.00. Fonet y Cía, Inquisidor 25, 100 galones.

Francisco Pardo, San Martín e Infanta, bodega La Campana, 200 galones. Emma Muñiz, Estrella 171, 2do piso, $5.00. Teniente Murielle de Artillería, Cabaña, 50 galones. Jesús Portela, garage La Lonja, 10 galones. Germán de Desa y Eugenio Pérez, Oficios 30, 5 galones cada uno. Club Interrogación, Primelles 45 Cerro, 10 galones. Presidente de la Compañía Mofuco, Germán López Ruiz, $50.00. Jesús Cuervo, Obispo 35, 25 galones. Manuel Alvarez Fernández, Cerro 807 y medio, $100.00. Manuel Pelaez, Angeles 68, 25 galones.

José Manuel Guana, café El Polo, Reina y Angeles, 50 galones. Armando Martínez, Mensajero de la Western Unión con el número 7, 6 galones. Marcelino Fernández, Mercado Tacón número 2, 25 galones. Manuel Blanco, Mercado Tacón número 2, 25 galones. Asociación de Viajantes del Comercio de la República de Cuba, reunidos en Junta acuerdan donar la suma de $100.00 por medio de su presidente el señor Alvaro Fernández.

Saleh Seud, Luz No 8, 3er piso, $1. Aniceto Parga, dueño del Hotel Caracolillo frente a la Terminal dona el aceite que se pueda adquirir por $10.00. Instituto del Niño, cuerpo médico, 50 galones. Café Maravilla, Cerro y Palatino, 25 galones. Manuel Lanteras, calle 13 entre Concepción y Dolores, Lawton $5.00. Benito Alvarez, San Francisco y Dolores, $5.00. Manuel Manuel, Rita y Sierra Reparto Juanelo, 25 galones y $10.00.

Presidente de la Colonia Española de Aguacate, 100 galones, su presidente señor Sordeo Pena, Emilio Hernández y Peñarredonda, hijo del alcalde de Artemisa, $5.00. C. D. Alday, Teniente Rey 33, 10 galones o su equivalente. Andrés Bárcenas, víveres, Arroyo Arenas, 15 galones. Jaime Cervera Vila, Prado 56 altos, 20 galones. David Blanco, Quinta Quiebrahacha, 100 libras de trapos esterilizados para limpieza de máquinas de aeroplanos o barcos. Manuel González Betancourt, Calixto García 55, Regla, 5 galones.

Cándido Peláez, Calzada de Güines 29, Reparto Rosalía, $5.00. Amparo Alvarez, O-Reilly 54, 2do piso, 30 pesos. Gerardo Rodríguez, calle 35 entre 2 y 4, Vedado, 50 galones. Los niños Félix, Gaspar, Marta, Gustavo Otero, Cienfuegos y Apodaca, 50 galones. Regina Maya, 18 número 11, Vedado, 20 galones. Clotilde Carbonell, Marina 16, $5.00. Eliseo Fernández, 17 número 319 altos, Vedado, 20 galones. Propietario de Omnibus de Cuba, 200 galones.

Danzas inéditas de Cervantes ejecutadas ayer

La viuda y la hija del ilustre compositor amenizaron la sesión del Club Rotario de la Habana

Exquisita fué la sesión rotaria celebrada ayer, dedicada al Arte. Cuantos artistas participaron en ella fueron premiados con calurosos aplausos por su magna labor. Detalle de honda emoción fué el que ofrecieron la señora Amparo Sánchez viuda de Cervantes, y su hija María Cervantes, al ofrecer la audición de tres «Danzas» inéditas debidas a la inspiración del genial músico cubano ya desaparecido. Una prolongada ovación fué sentido tributo de los rotarios, mientras que la señora viuda de Cervantes—pasa ya de los setenta años— recibía, sollozando, el testimonio de admiración del Rotary Club.

Caridad Suárez y Mercedes Menéndez ofrecieron bellas romanzas, y huelga decir que magistralmente. Asimismo el barítono Rafael Prada. Todos acompañados por el maestro Rodrigo Prats. La parte cómica estuvo a cargo del actor Fernando Soler y del imitador Gaspar Betancourt, quienes con su «vis» cómica hicieron pasar un rato de regocijo a los rotarios.

El «Conjunto Ideal»—que, en verdad, es ideal—ofreció distintos números de sabor cubano. Organizador de la fiesta fué nuestro compañero en el periodismo Juan Bonich, quien triunfó en toda la línea. Hubo para él, como para los valiosos artistas el premio de una ovación bien merecida por cierto.

Presidió el doctor Perera, actuando en la secretaría el doctor Pérez Cubillas. La sesión, en principio, se pensó en suspenderla causa de la noticia del trágico fin de los aviadores españoles. Pero en vista de la información del DIARIO, de que se trataba de una falsa alarma, se dispuso su celebración.

PIDE EL FISCAL PRISION PARA FALSIFICADORES DE GIROS POSTALES Y SOBRES

Diez años de reclusión—cinco años por cada uno de los dos delitos de falsificación de giros postales y falsificación de sobre oficiales que estima cometidos—, ha pedido el jefe del Ministerio Fiscal de la Audiencia habanera, doctor Recaredo García, para los procesados Rodolfo Pérez Gómez, Antonio Rodríguez Iriepa, Raúl Ors Bellido de Luna, Julio Silvio Méndez Valdés, José Fernández Vargas y José García Llinás, quienes defraudaron al Estado en la suma de cuatro mil setecientos cincuenta pesos por medio de dicha falsificación de giros postales.

También pide el fiscal que se suspenda el curso del procedimiento en cuanto a los procesados rebeldes Fernando Ramírez de Estenoz, Jorge Alvarez Miranda, Rafael Miranda Fernández, Antonio Narváez Méndez o Navarro, Manuel Benemelis o Bermúdez o Benítez, José Pérez Castañeda y Jorge o John Gordon o Sam Spark o H. M. Preston, y José Ramírez de la Torre, hasta que sean habidos.

LA VERBENA DE VERANO EN LA A. DE DEPENDIENTES

El 8 de Julio se echarán nuevamente al vuelo la campanas de la alegria en el Palacio del Paseo de Martí donde tiene la Asociación de Dependientes del Comercio su centro y residencia. Será con motivo de celebrarse esa noche la «Verbena de Verano», la fiesta grande a que se dan por entero, con entusiasmo, los muchachos de Recreo y Adorno.

Fiesta grande deecimos, y lo será ciertamente. En ello ponen sus actividades el Presidente de Recreo, señor Manuel Ahedo y el Secretario activísimo, Sr. Julio González.

El programa bailable resultará extraordinario, lo mejor de las piezas bailables en boga.

Comenzará a las 9 de la noche la Verbena. Terminará con los claros del alba.

Los conjuntos musicales, son los que siguen: Antonio María Romeu, Belisario López, Hnos. Martínez, Septeto Nacional, Sonora Matancera y el Quinteto Los Barcaleses.

Seis grandes orquestas que figuran entre las más destacadas.

DE INTERES A LOS SOCIOS DEL M. I. CENTRO GALLEGO

Se invita a todos los señores socios del Centro Gallego para que hoy viernes, 23, a las ocho y media de la noche, concurran a la junta extraoficial que se celebrará en el Centro Gallego, para darles a conocer un proyecto de Reglamento de Juntas Generales para el Centro Gallego, que redactó un grupo de socios y que en su oportunidad lo presentarán para su conocimiento y discusión.

Conteniendo éste, asuntos tan importantes como son: Juntas Generales, Reglamento de Procedimiento Electoral, Admisión de la Mujer, Recibo Familiar, Redención Social y otras grandes innovaciones de interés social.

La Comisión encarece la asistencia de todos los gallegos de la Habana y en particular de los señores asociados de nuestro Centro Gallego, por ser tanto esta reunión como la que el domingo día 25 de este mismo mes se celebrará en nuestro palacio social del Centro Gallego, en horas de la tarde, de trascendental importancia.

Gallegos, no dejéis de concurrir a estas dos reuniones, pues de ellas dependerá el que de una vez sea desechado el sistema de Asambleas de Apoderados, que tanto daño le causó a nuestra querida institución, y podamos restituir las Juntas Generales, que tanto ansiamos con un reglamento ampliamente liberal y democrático.

Fué condenado el alcalde al pago de costas

La Audiencia habanera declara sin lugar un recurso del Jefe del Distrito, señor J. Izquierdo

Con la ponencia del doctor Guillermo de Montagú Vivero, la Sala de lo Civil de la Audiencia habanera ha desestimado el recurso contencioso administrativo deducido por el jefe del Distrito Central contra resolución de la Comisión del Servicio Civil, que mandó reponer a Andrés Yáñez Ampudia, en el cargo que desempeñaba en aquella dependencia y en el que había sido declarado cesante por dicha autoridad.

El Tribunal impone las costas del recurso al demandante, por haber litigado con temeridad y a este efecto dice en sus Considerandos: «Que según consta de las fojas del expediente personal del empleado cuya resolución se discute, certificada en el rollo, el alcalde recurrente, en 5 y 10 de agosto de 1931, aceptó, mandó cumplir y cumplió efectivamente la misma resolución, contra la cual posteriormente, en 18 de septiembre del propio año, ha interpuesto este recurso; con lo cual va contra sus actos precedentes y deja, de hecho, sin efecto, su decreto de la primera fecha citada, por nadie interpelada y que creó derechos a favor de dicho empleado».

Y añade: «Tal actuación no es legalmente posible, pero aun cuando lo fuera, no constando la causa de la cesantía, ni probándose la reorganización con que, tardíamente se pretende justificarla, tampoco podría prosperar la demanda».

Termina diciendo: «Que con la interposición del recurso contra una resolución después de aceptarla y cumplirla, constituye temeridad notoria, a los fines del artículo 93 de la Ley de lo Contencioso-administrativo».

PRIMERA COMUNION DE LOS NIÑOS CATEQUISTAS EN JESUS MARIA Y JOSE

El pasado domingo tuvo lugar la primera Comunión del Catecismo de la Parroquia de Jesús María.

Precedió a esta fiesta un solemne triduo los día 15, 16 y 17 a cargo del P. Plácido Llanes, quien hizo una delicada labor con los niños de ambos sexos de Primera Comunión.

El día 18 fué el de gran alegria, comulgaron por vez primera 25 niños; las niñas lo hicieron en la iglesia de Reina por celebrarse allí la comunión de las Escuelas Catequistas.

En total recibieron la comunión 125 alumnos.

Ofició con la misa un padre pasionista quien dirigió a los comulgantes una hermosa plática.

Todos los niños vestían el traje propio de estos actos.

Al final se hizo la renovación de las promesas del Bautismo.

Luego se distribuyó a los niños un frugal desayuno.

Luyanó pide el bacheo de varias calles

Una comisión de propietarios visitó la Secretaría de Obras Públicas con el expresado fin

Una nutrida Comisión de la Asociación de Propietarios de Luyanó ha visitado al secretario de Obras Públicas para interesar la cooperación del departamento en el bacheo de importantes calles de aquel reparto que se hallan en muy mal estado, en el que hay establecidas importantes industrias, las que sufren los perjuicios naturales en estos casos en que se dificulta la comunicación y facilidades que requiere el movimiento de las mismas.

Componían la Comisión los señores José T. Madan, presidente; Manuel Paz, tesorero; José López, José Couto, Gonzalo Fernández y Manuel García Fernández.

Departieron largo rato con el señor secretario imponiéndole de todo lo relacionado con las calles del reparto y barrio de Luyanó, incluso de la cooperación que estaban dispuestos a prestar al citado funcionario, para solucionar el problema del bacheo de calles, ofreciéndoles el señor Onetti, estudiar detenidamente la forma en que podría coadyuvar a la realidad de sus deseos.

LA REPARACION DE LAS CALLES DE SANTIAGO DE CUBA

También trataron de la adaptación de un plan de obras de bacheo como el implantado en la Habana, para las calles de Santiago de Cuba con el secretario del ramo el alcalde de la capital oriental señor Filiberto Guerra y el representante a la Cámara señor Eduardo J. Beltrán. El secretario de Obras Públicas estimó viable dicho plan, que resolvería el problema del tránsito en las calles de Santiago, que debe merecer atención preferente.

AL TRIBUNAL SUPERIOR DE SUBASTAS

Han sido remitidos al Tribunal Superior de Subastas los pliegos de condiciones que han de regir para las subastas durante el próximo ejercicio fiscal de suministros al departamento de las siguientes materias: gasolina, aceites y grasas; petróleo para combustible; materiales de construcción; petróleo para alumbrado de faros; maderas; efectos sanitarios; cemento Portland; efectos de ferretería y efectos eléctricos; efectos de escritorio, de dibujo, impresos, etc. Suministro de uniformes, de calzado, gomas y accesorios de automóviles y camiones y de otros artículos.

SUSCRIBASE Y ANUNCIESE EN EL «DIARIO DE LA MARINA»

DESIGNADA YA LA SALA DE VACACIONES DE LA AUDIENCIA HABANERA

Ha sido designada ya, por la Sala de Gobierno de la Audiencia, la Sala de Vacaciones de ese Tribunal que prestará servicios durante ese periodo, comprendido de primero de julio a 31 de agosto inclusive.

La forman los doctores Gustavo F. Arocha, presidente de la Sala de lo Civil; Luis León Merconchini, Ricardo R. Duval, Guillermo de Montagú, Juan Manuel Macías y Miguel A. Zaldívar Sánchez, que precisamente tomó posesión de su cargo hace tres días. De secretarios actuarán los doctores Gustavo Gispert y José Antonio Rodríguez Feo; de oficiales de Sala los señores Augusto Valdés de la Torre, Juan M. Amoedo y José Francisco Arteaga.

El Ministerio Fiscal ha quedado constituído también. Actuarán el doctor Recaredo García, jefe de dicho Ministerio y los abogados fiscales doctor Fausto Alfonso, Francisco Chacón Carbonell, José Valiente y Enrique Fernández de Velasco. En el Supremo, los fiscales doctores Wenceslao Gálvez y A. Bernal.

En las oficinas de la Fiscalía del Supremo trabajarán en vacaciones, como auxiliares, las señoritas Amelina Rodríguez y Emilia Bardino y los señores A. Ferrer y M. Calderón.

LA FIESTA PATRONAL DE S. ANTONIO POR LA PIA ASC. DE MONSERRATE

La Pía Asociación y Ropero de San Antonio de la Parroquia de Monserrate, celebraron con grandiosa pompa la fiesta patronal de San Antonio de Padua, el pasado domingo en la Capilla de las Escuelas Pías de la Habana, que sirve de iglesia a la feligresía de Monserrate.

A las 8 a.m. hubo Misa de Comunión general armonizada con cánticos.

A las 9 a.m. tuvo lugar la Misa solemne, oficiando de Preste, el Director de la Asociación, R. P. Evelio Díaz, Teniente Cura de la referida Parroquia de Monserrate, asistido de los Padres Escolapios Font y Ortiz.

El Padre Carmelo Jiménez, Capellán del Colegio San Francisco de Sales, pronunció un grandilocuente y erudito sermón sobre San Antonio y la Eucaristía, terminando con una grandiosa exhortación a la Comunión frecuente.

Fué muy elogiado el P. Carmelo.

Orquesta y voces, bajo la dirección del maestro Ponsoda, interpretaron magistralmente la Misa a tres voces de Rivera Miró; al Ofertorio «O Jesu Mi», de Más y Sarracán. Después de la Misa, Himnos a San Antonio, de Sarracán.

Mereció unánimes elogios la parte musical.

La Capilla y su altar mayor, lucían un preciosísimo adorno floral confeccionado por el señor Eliseo Sánchez, Sacristán de la Parroquia de Monserrate.

El señor Eliseo Sánchez ha sido muy felicitado.

Se distribuyeron piadosos recordatorios entre el numeroso concurso de fieles asistentes que a este solemne homenaje asistió.

Presidió esta brillantísima función, la Presidenta de la Asociación señora Narcisa Sariol, viuda de Albo Cabrera.

Esta Pía Asociación y Ropero de San Antonio de Padua de Monserrate, se preparó a esta grandiosa fiesta con la celebración de los «Trece Martes», los cuales estuvieron muy concurridos.

El DIARIO DE LA MARINA, se complace en felicitar a la Pía Asociación de San Antonio, de Monserrate, por este brillante homenaje al Santo de Padua.

FRUTOS CUBANOS EN NUEVA YORK

La Sección de Fomento y Expansión Comercial de la Secretaría de Agricultura, Comercio y Trabajo, ha recibido con fecha 20 del actual, del jefe de su oficina agrícola mercantil establecida en Nueva York, el siguiente cable:

«Ayer se subastaron 6,310 huacales de piñas, las marcas Astoria; B. & S.; Blue Arrow; B. I.; Carmen; Campos; Cubanicán; Cubpine; Cedro; G. P.; J. M. C.; Mauru; Pride of Cuba Especial; Silver Fish; Trueba; Waldo y Potosí, huacales de 18 desde tres pesos quince hasta tres pesos veinticinco, huacales de 24 desde dos pesos sesenticinco hasta dos pesos ochenticinco, hucales de 30 desde dos pesos diez hasta dos pesos veinticinco; huacales de 36 desde un peso ochenta hasta dos pesos las marcas El Morro; Twoj y Union Standard; huacales de 18 desde dos pesos veinticinco hasta tres pesos, huacales de 24 desde dos pesos cuarenta hasta dos pesos cincuenta, huacales de 30 a dos pesos diez, huacales de 36 a un peso ochenticinco. Ayer se subastaron en Boston 344 huacales al precio promedio de dos pesos cuarenta. En Filadelfia 636 huacales al precio promedio de dos pesos cincuenta. Temperatura fría seca. Temperatura anunciada buena. Mercado sostiénese a buen precio para este artículo».

Se nota una buena subida en el precio de nuestra piña, confirmando nuestras notas sobre el particular a los cables recibidos en la última quincena, y creemos que los precios continuarán buenos si se maneja bien la exportación y se sostiene el buen tiempo.

«Ayer se subastaron plátanos en New York procedentes de Baracoa, 18 mil racimos, de 9 manos clase selecta desde un peso cuarenticinco hasta un peso sesenticinco; de 8 manos desde un peso diez hasta un peso veinte; de 7 manos desde ochenta centavos hasta noventa centavos; de 6 manos desde cuarenta centavos hasta cuarenticinco centavos. Los plátanos rechazados se vendieron de 9 manos desde noventicinco centavos hasta un peso quince; de 8 manos desde ochenticinco centavos hasta noventa centavos; de 7 manos a sesenticinco centavos. Dos por ciento del cargamento llegaron maduros, treintidós por ciento del cargamento fué rechazado. Estos precios son por cada racimo. El cargamento llegó en muy buenas condiciones».

Son buenos los precios obtenidos por nuestros plátanos, parece que el plátano de Baracoa va teniendo cada día mejor aceptación, los embarcadores deben seleccionar bien el fruto para darle mayor crédito y obtener precios más llenos.

M.E.C.D. 2016

LAS ACERAS CONSTRUIDAS POR UN PARTICULAR, VAN A SER DEMOLIDAS POR O. P.

Se consignará el crédito necesario para proceder a las obras de demolición. Retenido el pago a la Warren Brothers para cobrarle las contribuciones que debe al Distrito Central

Dirigió escrito ayer al alcalde del Distrito Central el jefe de la Sección de Deudas de la República, organismo perteneciente a la Secretaría de Hacienda, para contestar comunicación enviada por el señor Izquierdo, con respecto al expediente de apremio que se sigue a la Warren Brothers Co., para cobrarle contribuciones por el ejercicio de la industria a que se dedica, que es la de contratista de obras. La Warren Brothers Co., financió la construcción de la Carretera Central.

De conformidad con lo solicitado por el alcalde, la Sección de Deudas de la República, manifiesta, que se ha dispuesto la retención de la dozaba parte correspondiente al mes de mayo último, del crédito de 600,000 pesos a favor de la Warren Brothers Co., para que con la suma retenida responda al pago de las contribuciones que se le exigen, correspondientes a los años económicos de 1929 a 30, 30 al 31, 31 al 32 y 32 al 33.

RECONSTRUCCION DE LAS ACERAS EN EL EDIFICIO LOPEZ SERRANO

La Secretaría de Obras Públicas participó ayer al Gobierno de la Habana, que el señor José López Serrano, ha reconstruido las aceras correspondientes al edificio que lleva su nombre, situado en la calle 13, entre las de L y M, en el Vedado, sin la autorización previa de dicho departamento del Estado. Dice Obras Públicas que, por consiguiente, se ha dispuesto formular el presupuesto de gastos necesario para la demolición de esas obras clandestinas, debiendo después construirse, nuevamente, las aceras, en la forma dispuesta en el Reglamento que rige sobre la materia. El costo de estos trabajos, que pagará el señor López Serrano, es de $116.31.

Esta resolución se le participa al alcalde a los efectos de lo que se dispone en los artículos 450 y 451, de las Ordenanzas de Construcciones.

LA MATANZA LIBRE

Celebró sesión ayer el Consejo Deliberativo, con carácter extraordinario, según convocatoria hecha por el presidente en funciones, señor Celedonio García. Primeramente tomaron posesión, jurando sus cargos ante el presidente y el secretario, señor José L. Franco, los adjuntos a las comisiones permanentes, señores Waldo Lamas y Martínez, Carlos Víctor Hernández, Eudaldo Romagosa y Garcés, Luis González y Fernández de Castro, Antonio Cheda Fernández, Cayetano García Lago y José María Ibáñez y Borges.

El señor Waldo Lamas, distinguido compañero en el Periodismo, actuará como adjunto en la Comisión de Asuntos Generales, en la que, según manifestó al presidente del Consejo, trabajará con entusiasmo para ser útil al mejor desenvolvimiento administrativo del Consejo.

Seguidamente los comisionados comenzaron a tratar el principal asunto de la sesión, o sea, el de la matanza libre en la Habana, cuyo criterio sobre el particular ratificaron al rechazar el recurso presentado por la empresa propietaria del Matadero Industrial, que pedía la nulidad del acuerdo que resultuye ese sistema de matanza, en beneficio de los encomenderos y del público en general.

Se dió lectura al informe de la Comisión designada para estudiar el recurso del Matadero Industrial, y a la ponencia del letrado de la Corporación sobre el mismo asunto. Después de breves aclaraciones del doctor Sánchez, sobre el particular, fueron aceptados el informe y la ponencia, contrarios ambos a la solicitud formulada. De conformidad con proposición del señor Cuéllar, se dió por enterado el Consejo de un escrito del doctor Ganz, de oposición, también, al recurso del Matadero Industrial.

Se dió lectura a una comunicación del alcalde de Colón, doctor José Manuel Gutiérrez, a la cual adjunta acuerdo del Ayuntamiento de esa localidad, en que se solicita el concurso de todos los municipios de la República, para impedir que se apruebe el capítulo Tercero de la Ley Ganadera que estudia el Congreso, porque con su vigencia se modificarían los derechos de matanza y se suprimiría por completo, el impuesto de transporte de carnes, únicas fuentes de ingreso de importancia, según el comunicante, conque cuentan los municipios del interior.

El señor Cuéllar del Río, propuso, que este asunto pasara a informe de la Comisión de Hacienda y Presupuesto. El señor David Aizcorbe, conoce del proyecto de ley ganadera, explicó cómo en la misma se establecían dos categorías de mataderos, clase A y clase B, según la importancia de los Municipios. Que los de clase A, como el del Distrito Central, están capacitados para ser proveedores de los de clase B. Que en estas condiciones, la Ley Ganadera es buena para el Distrito Central, por lo cual debe de acordarse solamente darse por enterado, aunque sin dejar de reconocer el derecho que asiste a ciertos municipios de la República, para ir en contra de esa Ley.

El doctor Moragas se adhiere en parte a lo dicho por el señor Aizcorbe, agregando que si la Ley Ganadera que estudia el Congreso tiene el propósito de conseguir el abaratamiento de la carne en beneficio del pueblo en general, no es prudente pedir que no se apruebe, por el solo hecho de que perjudique en cierto modo, los ingresos municipales. Pidió que el Consejo acordara darse por enterado.

Otros comisionados hicieron uso de la palabra, acordándose de conformidad con lo propuesto por el señor Julio Cuéllar del Río, que el asunto pasara a informe de la Comisión de Hacienda y Presupuesto.

De conformidad con resolución de la Comisión del Servicio Civil, se acordó reponer al señor Luis Barba Martínez, en el cargo de Jefe de Sección en las oficinas del Consejo quedando cesante por ese motivo el señor Julio Fernández Rojas.

No habiendo más asuntos en la orden del día, la sesión terminó con la aprobación del acta de la misma.

ERARIO DEL DISTRITO

Recaudación del día 21.—Ejercicio corriente: $1,421.95. Resultas: $1.278 y 75 centavos.. Para el Gobierno Provincial: $420.02.

Existencia en caja.—Ejercicio corriente: $116.80. Resultas: $3,032.60. Para el Gobierno Provincial, $36,664 y 8 centavos. Del Presupuesto Extraordinario: $432.94. Depósitos: $90, 567.34. Total: $130,813.16.

Cobros.—Cuotas ocasionales: $540. y 18 centavos. Espectáculos públicos: $117.81. Multas: $2.00. No hubo recaudación por transporte terrestre.

CERTIFICACIONES PEDIDAS

La Administración de la Zona Fiscal del Partido Judicial de Trinidad, se ha dirigido ayer al alcalde, en relación con la certificación pedida con respecto al valor en renta y venta de las casas calle 2 número 269 y Santa Felicia 1. La Administración del Distrito Central informó a la Alcaldía de Trinidad, que no fué posible enviarles los datos pedidos, pues dichas casas no aparecen a nombre del Lcdo. Saturnino Sánchez Iznaga, como se decía. Por este motivo el citado municipio del interior ruega que se le envíen los datos pedidos, pudiendo estar dicha casa a nombre de la señora María Rosa de la Merced Sánchez Cantero, que fué esposa del señor Sánchez Iznaga, o a nombre de alguno de los hijos de este matrimonio.

DIA Y HORA

Se ha dirigido al alcalde el señor Juan León Domensainz, pidiéndole se le señale día y hora para tomar posesión de su puesto del Distrito Central, pues la Comisión del Servicio Civil acordó su reposición.

BAJAS COMERCIALES

Solicitaron ayer se les diera de baja en el Registro de Contribuyentes del Distrito Central, los siguientes señores: Ladislao Menéndez, por demolición de la casa de la calle 17 número 25, Vedado; Antonio Fernández, sillón de barbería en Narciso López número 2; Juan Fernández, cantina de bebidas en Fernándina 86; Concepción Garnote, cantina de bebidas en Jesús María 92; H. G. T. Triedech, comisionista con muestras en San Ignacio 50; Marco Talbaba, bodega en San Ignacio 86; Victoriano Posada, patente de alcoholes, en Ulacia y Soto; Jesús Fernández, cantina de bebidas en Luyanó y Melones; José Señariz, patente de alcoholes en Durege 25; Celestino Pérez, cantina de bebidas en Dolores y Santa Emilia; García y Rodríguez, restaurant y sub-arrendador en Montero 80; Aurelio Díaz, bodega en Municipio y Villanueva; y Oscar Fernández, puesto de tabacos y cigarros en 21 esquina a 16, Vedado.

TRASMISIONES DE DOMINIO

En la Secretaría de la Comisión del Impuesto Territorial fueron anotadas ayer las siguientes trasmisiones de dominio: Santiago Toraño y González vendió a Toraño y Cía., las casas de la calle Estrella números 49, 51 y 57, en la cantidad de 50 mil pesos; y el Banco Territorial de Cuba vendió a Amado Pérez Couto, una casa en la calle San Mariano entre las de Lawton y Armas, en 1,500 pesos.

Señalada la vista del último recurso que afecta a los candidatos de la Haba

Felicitación a la C. M. W. por el éxito de sus trasmisiones

Un grupo de radioyentes envía una carta a nuestro director Dr. J. I. Rivero

El esfuerzo continuado que la Emisora C. M. W., en combinación con «Diario Hablado de DIARIO DE LA MARINA» ha venido realizando tesoneramente para mantener informados a todos, con noticias exactas de la búsqueda de los aviadores hispanos Barberán y Collar, viene siendo compensado con las numerosas cartas que recibimos de congratulación y aliento. Entre ellas, he aquí una elocuente recibida ayer por nuestro director, doctor José I. Rivero:

Habana, 21 de junio de 1933.

Sr. Director del DIARIO DE LA MARINA.

Ciudad.

Señor:

Tras ver los nobles y valerosos esfuerzos de ese DIARIO DE LA MARINA que usted tan digna y merecidamente dirige, y del «Diario Hablado» a través de vuestra Estación Radioemisora «C. M. W.», por mantenernos en estos momentos de verdadera ansiedad, como también los hizo cuando eran de alegría y orgullo para la raza Hispanoamericana, de la situación de esos bravos soldados de la ciencia y el progreso, que llevan dos apellidos hispanos: Barberán y Collar; todos los que la presente suscribimos, escuchas asiduos en la calle Arsenal No. 34, esquina a Cienfuegos, a vuestras trasmisiones, con el más profundo agradecimiento damos a esa Dirección nuestras más sinceras gracias y los felicitamos también por el éxito alcanzado por dichas trasmisiones, pues estamos seguros que ellas fueron escuchadas en todo lugar donde por suerte se poseía un aparato receptor.

Debe ser motivo de legítimo orgullo y ostentación, tanto para los cubanos como para la colonia española, el contar entre nosotros con una Empresa de la seriedad y el prestigio de ese DIARIO DE LA MARINA; pronta siempre, como ya lo hemos visto en distintas ocasiones, a sacrificarse en beneficio del público.

Rogando por la pronta aparición, sanos y salvos, para gloria y prestigio de la Madre España y de todos los latinos de Barberán y Collar, que damos de usted muy atentamente.

(fdos.) José Vázquez Fraga; Feliciano González Arias; Florentino González; Benigno González; Abraham Kid Rojas; José M. Yáñez; Bernardo Fernández, vendedor de los Productos Rafl; Luis Vega; Antonio Linares; José Brañas; Juan Martínez; señora Matilde Fontán; Fernando Herrera; José Villarnovo; Diego Rodríguez; Fernando Obie; R. Vernezobre; Rolando Morales; J. A. Vázquez; Armando Torriente; Felipe Martínez.

El día 28 será la última vista electoral de la Habana

Para el día 28, a la una de la tarde, ha sido señalada por la Sala de lo Civil del Tribunal Supremo, la vista del último recurso que afecta a los comicios celebrados en esta provincia.

Tribunal Superior Electoral

Asuntos administrativos y de mero trámite ocuparon ayer la atención del Tribunal Superior Electoral, excepto el siguiente que se refiere a la proclamación de unos candidatos:

A telegrama de David Miranda y otros, desde Rancho Veloz, participando que firme la convalidación de las elecciones celebradas en el Colegio Unico de Aguas Claras, de aquel término, y con el carácter de candidatos a concejales electos, interesan se disponga la proclamación de ellos a fin de normalizar la Administración de aquel Municipio, acordó el Tribunal contestarle que no tiene datos suficientes sobre el estado de los escrutinios para ordenar tal cosa a la Junta Municipal de dicho término, ante la cual pueden acudir con la documentación que estimen oportuna.

Condenado un Presidente de Colegio

MATANZAS, junio 22. (Por telégrafo).—La Audiencia ha sentenciado a seis meses de arresto al presidente del Colegio Sur de Canasí, Esteban Sordo Noa, que en las elecciones del primero de noviembre hizo arrestar a casi todos los miembros de la mesa y nombró sustitutos a los mismos con el fin de mixtificar el sufragio.

El Fiscal había solicitado para el procesado pena de un año por cada uno de los delitos que hubiera cometido, que ascendía a diez.—**Lovio**, corresponsal.

Los renacentistas y la restitución del ayuntamiento habanero

Comienza a desplegar actividades los Renacentistas. Este Partido, que se nutrió de una rama del conservatismo y de elementos de otros Partidos, es una fuerza respetable en la capital y sus dirigentes o sargentos son verdaderos capitanes en toda contienda.

Ayer hablamos con Manolo Martínez Vicente, jefe de los Renacentistas de Jesús del Monte y Delegado al Ejecutivo Municipal. Según él, el Partido se propone desenvolver una vigorosa campaña que traiga consigo la elección del Alcalde y Concejales, así como la aprobación de la ley que autorice las coaliciones políticas

El Ejecutivo Municipal Conservador pedirá la tacha del doctor Brito

Recogimos ayer la noticia, en fuente que nos merece crédito, que el Ejecutivo Municipal Conservador, que preside Miguel Albarrán, también acordará muy en breve la tacha como representante del doctor Wifredo H. Brito.

Noticia que damos a título de información.

INFORMACION POLITICA

El renacentismo y la designación de Alcalde y Concejales por elección.—Núñez Mesa aclara una información sobre el Alcalde de Niquero.—Chano Beltrán en la Cámara.—El Ejecutivo Municipal Conservador también pedirá la tacha de Brito.—Sesión de ayer del Tribunal Superior Electoral.—Se habla de una reunión de jefes conservadores de la que saldrá constitución de la Asamblea Nacional.—Otras noticias políticas.

Chano Beltrán visita la Cámara de Representantes

Saludamos ayer al representante electo por Oriente doctor Chano Beltrán. Este nuevo representante es hermano de Eduardo y de Juan, el primero también representante y formidable aspirante a una senaduría y el segundo joven notario capitalino que tanto se distinguiera durante la campaña obregonista.

Chano Beltrán, que es profesional distinguido, tomará posesión, en unión de otros representantes de su provincia, el próximo lunes, y ayer visitó la Jefatura del Despacho de la Cámara con el propósito de atender al acomodamiento del departamento que le corresponde en el Capitolio.

Como quedó constituído el Ayuntamiento de Manzanillo

El Ayuntamiento de Manzanillo —baluarte de Aristides Rodríguez— conquistado por los conservadores ha quedado constituído en la siguiente forma: Arturo Escobar Tamayo, presidente; Epifanio Sánchez Quesada, vice; Elizardo Nicolarde Rojas, secretario; Alfredo Mustelier, vice.

La elección se celebró con la asistencia de 19 concejales, diez conservadores y el resto liberales y populares, votando con los primeros los doctores Francisco Gutiérrez Núñez y Juan Lavernia Saumell.

Arístides Rodríguez, una vez efectuada la elección, le dirigió un cable al jefe Provincial don Pedro Goderich, comunicándole el triunfo.

Homenaje al presidente progresista de Cayo Hueso

Carlos M. Soler, M. A. García Mayo y José S. Garcerán nos dan cuenta del homenaje que fué objeto el Presidente de los Progresistas de Cayo Hueso, señor Eustasio León Bravo, con motivo de su onomástico, en cuyo acto hicieron uso de la palabra los señores Mancas Tolosa, Miguel Angel Campos, Garcerán y otros.

Delio Núñez Mesa y el Alcalde de Niquero

Hablamos ayer con el representante electo de Oriente, por el Partido Liberal, doctor Delio Núñez Mesa.

Delio desea aclarar una información sobre el Alcalde de Niquero. Según él, la inversión que se atribuye a dicha autoridad, del fondo de Obras Públicas en atenciones de dicho Ayuntamiento, debe referirse a la anterior Administración y no a la actual de la que es Alcalde el señor Francisco Urtiaga, funcionario modelo.

Dice Núñez Mesa que Urtiaga asumió la Alcaldía con un desfalco de tres mil pesos, adeudándose tres meses a los empleados públicos y encontrándose sin pagar todos los servicios.

Urtiaga ha rehecho la Administración y es—dice Delio—acaso el unico Alcalde de la república que se dispone a pagar las atenciones del mes de junio.

Señalada una vista electoral de la Habana

En el recurso electoral promovido por Santiago Fernández Salazar, candidato a miembro de la Junta de Educación por el Partido Liberal contra el escrutinio practicado por la Junta Municipal, el Juez de Primera Instancia del Sur ha señalado vista, la cual tendrá lugar el próximo día 30, a las diez de la mañana.

La reunión de la Asamblea Nacional Conservadora

Marcer, nuestro estimado compañero, en sus notas del Senado recoge la impresión de que el próximo lunes se han de reunir los jefes conservadores para acordar el día en que ha de constituirse la Asamblea Nacional.

También indica que no existiendo candidato previo a la presidencia de ese organismo, ha de surgir de la constitución de la Asamblea.

La Sala de Gobierno de la Audiencia y el manifiesto de Barceló

Profunda sensación ha causado el acuerdo de la Sala de Gobierno de la Audiencia de la Habana, que preside el doctor Balbino González Pagaron, de dirigirse al Tribunal Supremo para que el Gobernador José M. Barceló aclare distintas expresiones de su último manifiesto que se refieren a los tribunales de Justicia y que se estiman injuriosas.

José Emilio Obregón y el futuro conservador en la Habana

Charlamos ayer con José Emilio Obregón, ex-candidato de los conservadores al Gobierno de la Provincia y uno de los jefes de ese Partido en la Habana. Con Obregón se reunieron en días pasados los delegados a la Asamblea Nacional, trazándose una ruta a seguir ante la reunión de dicho organismo. Obregón, además, no cesa de laborar por la unidad del Partido, ni de prestar servicios y resolver los problemas de sus correligionarios.

Le preguntamos sobre la pretendida tacha al Dr. Brito, y Obregón nos dijo que estaba al margen de ese asunto, el cual ignoraba, no teniendo más noticias que la publicada por los periódicos.

Reunión de representativos conservadores

Se nos informa de una reunión efectuada ayer, en horas de la tarde, en el despacho del senador Rivero, a la cual asistieron Wifredo Albanés, Wifredo Fernández, Manuel Villalón, Manuel Castellanos y el doctor Rivero, cambiando impresiones sobre la próxima reunión de la asamblea conservadora.

La conversación giró alrededor de la posibilidad de que el Partido mantenga su unidad en la próxima lucha. Al efecto se nará una declaración de principios que canalice la actuación del Partido hacia la oposición.

APUNTES

A MADAN se unirán otros elementos que, como el ex consejero, se encuentran disgustados en el liberalismo.

—

RIGOBERTO RAMIREZ sólo espera el fallo del Supremo para reanudar su campaña con vistas a asegurar el puesto que actualmente ocupa, en las complementarias.

—

EN UNA REORGANIZACION de los partidos, se tiene que contar en la Habana con Carlos Fraile, el joven periodista y repre entante ortodoxo. Es un hombre de gran popularidad en los barrios.

—

EL COMANDANTE Barreras viene actuando con sumo tacto como jefe liberal y presidente del Senado.

—

POCOS NOMBRES quedan por que no hayan sido indicados para la presidencia del Partido Conservador.

—

EN EL COLEGIO de Arena número 1, en Santo Domingo, se decidirá la Alcaldía, la que, según García Montes, ganarán los conservadores.

—

EXISTE CURIOSIDAD por conocer la respuesta que dará el Tribunal Supremo el gobernador Barceló sobre la intención que tiene un párrafo de su manifiesto en que se refiere a las togas caducas, pecaminosas y concupiscentes.

—

CUANDO SE PLANTEE la tacha del doctor Brito, ya la Cámara tendrá la casi totalidad de sus miembros.

—

LA MAYORIA de los representantes aceptan el recorte de períodos, si esta medida resuelve los problemas nacionales.

Estado del Tiempo

NOTA DEL MEDIODIA DEL JUEVES

La débil depresión que estaba ayer al norte y no lejos del extremo norte de Yucatán se halla hoy con aumento de intensidad a unas doscientas millas al norte del Cabo San Antonio, moviéndose con rumbo entre nordeste y norte. En la mitad occidental del Golfo el tiempo es bueno y el barómetro normal y lo mismo en el Mar Caribe excepto en extremo noroeste. Desde el saco de Charleston hacia el sudeste hay buen tiempo con presiones sobre la normal.

Pronóstico para el viernes: Mitad occidental: Tiempo variable con tendencia a mejorar. Vientos variables principalmente de región sur llegando a brisote. Algunas turbonadas.

Mitad oriental: Probablemente buen tiempo. Vientos del este al sur flojos a moderados.

Observatorio Nacional.

EL DR. LLANSO HABLARA MAÑANA POR RADIO

Mañana, sábado, de nueve a diez de la noche, por la estación C.M.B.C. el doctor Enrique Llansó, candidato al decanato del Colegio de Abogados de la Habana, explicará su programa de gobierno.

La presentación estará a cargo del doctor Carlos de la Gándara.

SUBASTAS DE ARRENDAMIENTO DE PROPIEDADES DEL ESTADO

Para el día 3 del entrante mes de julio ha sido señalada la subasta que se efectuará simultáneamente en la Sección de Bienes del Estado de la Secretaría de Hacienda y en la Zona Fiscal del Distrito de Sagua la Grande del Cayo denominado «Esquivel», conocido por «Norteño», situado en la costa de Sagua la Gande.

La Secretaría de Agricultura se reserva el derecho de conceder a otra persona distinta a la que resulte su arrendatario, la explotación de los montes bajos que existen en dicho Cayo.

También para el día 8 del próximo mes de julio se ha señalado la subasta para el arrendamiento de la finca rústica «Pimpin» de más de tres hectareas de terrenos situada en Caimanera, en la bahía de Guantánamo. Esta última subasta se celebrará también simultaneamente en la Secretaría de Hacienda y en la Zona Fiscal del Distrito de Guantánamo.

Estos arrendamientos serán por un período de tiempo no menor de un año ni mayor de tres.

?TIENE USTED 75 CENTAVOS?

ENTONCES...ESTA ES SU HORA!

Hoy y mañana últimos dos días de LA SORPRESA DE JUNIO.

TODO A 75 cts.

Artículos para señoras, caballeros y niños.

Cantidad...Calidad...Mitad de precio.

Mañana regalamos el refrigerador Copeland usted puede obtenerlo. Infórmese al comprar.

La Casa Grande

Cortes de Vestidos y Retazos

de las telas de mayor novedad.

PRECIOS DE REGALO.

La Casa Grande

Mañana San Juan

Aproveche esta ocasión para significarle su cariño y amistad con un regalo de LA CASA GRANDE.

La sorpresa de Junio le brinda la oportunidad

La Casa Grande

Gratis

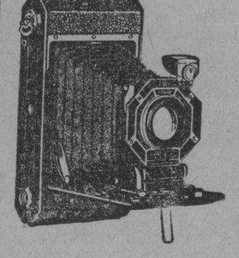

La cámara KODAK número 616, con lente F.6.3. de tan práctico manejo y magníficos resultados puede usted ahora adquirirla gratis.

¿Cómo?

Investigue en nuestro Departamento de Kodak.

PLANTA BAJA.

El Encanto

Saldos del Viernes

UNIFORMES Y DELANTALES

Hoy, viernes, eliminamos varios estilos de uniformes y delantales para sirvienta, por estar desurtidas las tallas. La rebaja es considerable.

Uniformes: 75 y 95c.

Delantales: 20, 25 y 30c.

SEGUNDO PISO.

El Encanto

Un corte por el precio de una vara.

Oferta Especial

Mañana, sábado, último día.

Voile chiffón de hilo con estampaciones de chiffón de seda.	El corte de 4 varas 0.98
Batista estampada en diversidad de dibujos nuevos.	El corte de 4 varas. 0.58
Soisset Everfast con aspecto de hilo. (Una idea exclusiva de Everfast)	El corte de 4 varas. 1.10

PLANTA BAJA.

El Encanto

M.E.C.D. 2016

9A SECCION Z

TELEFONOS:
Dirección. A-4151
Jefe de Redacción. A-3205
Sección de Sports. M-7911

DIARIO DE LA MARINA

TELEFONOS:
Quejas M-7911
A. Clasificados . . A-3333
Agencia Marianao. FO-7380

9A SECCION Z

AÑO CI — ACOGIDO A LA FRANQUICIA POSTAL — HABANA, VIERNES, 23 DE JUNIO DE 1933 — EL PERIODICO MAS ANTIGUO DE CUBA — PAGINA TRECE

LA ACTUALIDAD

EL SALTO TRAGICO

Por LEON ICHASO

Pasan cada vez más larga y pesadamente las horas sin que nos traigan ninguna esperanza. Pegamos los oídos y el alma al radiófono Nada; no se sabía nada. Miramos desde la calle a la pizarra del DIARIO DE LA MARINA una, dos, tres, cien veces. Nada; está en blanco la pizarra. Preguntamos alelados al primero con quien tropezamos. Nada; ni una niticia. No los han visto por ninguna parte.

Y esas horas mortales de ansiedad y de angustia van siendo cada vez más sombrías; van sonando cada vez más a catástrofe.

No; no puede ser eso. Fuera el pensamiento fatídico. Tanto caudal de valor, de genio, de vida, de gloria no pueden haberse destrozado y hundido para siempre. Su inmensa, su milagrosa hazaña no pudo haber sido realizada para que los héroes se perdiesen y desaparecieran en un recodo del camino, en una obscura encrucijada, en una traidora y miserable emboscada. Barberán y Collar demostraron ya sobradamente que tenían todos los arrestos y toda la serenidad y toda la ciencia necesarios para los más grandes peligros, para los saltos más difíciles, para las más gigantescas y arriesgadas empresas.

Sin embargo, en estos momentos de horrible incertidumbre y zozobra nosotros recordamos sin querer, con espanto, que aquel denodado aviador gallego llamado Lóriga, después de haber volado, con Gallarza desde España hasta Filipinas, sucumbió cuando a sesenta metros sobre la tierra jugaba con su aeroplano. Recordamos que Ramón Franco, tras su salto a Buenos Aires cayó tras escasas horas de vuelo sobre el mar donde se salvó milagrosamente. Nos asalta también en este trance la triste memoria de aquel denodado y bizarro aviador mexicano, Carranza, que en ese mismo camino, en esas mismas proximidades de México que habían de atravesar Barberán y Collar fué acosado por terrible tempestad y fulminado por un rayo. Es que cuando a la naturaleza le da por truncir el ceño y sacudirse, todo gigante es enano; toda pericia, torpeza; todo valor, mueca inútil. Se despereza el fondo de los mares y derrumba en sus abismos la Atlántida Estornuda el volcán y sepulta en su lava a Pompeya y Herculano. Pasea un témpano de hielo por el océano y resquebraja y destruye al «Titanic», el coloso más grande de los mares, en la inauguración de sus viajes. Mueve el Tonante sus cejas y se hace trizas el «Akron», rey de los aires.

Pensamos, además, en esas inmensas cordilleras mexicanas en las que elevan sus cumbres el «Cofre de Perote» en Veracruz, con 4,589 metros y el Pico de Orizaba con 5,511 metros. Cualquier bruma, cualquier nube un tanto espesa puede hacer que un aeroplano se estrelle contra sus enormes murallas. Pensamos que en el desequilibrio de densidad de las capas atmosféricas cercanas a esas sierras se forman tan hondos «baches» de aire que sufren los aviones descensos fortalmente violentos.

Pero aun ante estos peligros, aun ante las iras de los temporales, más frecuentes en las regiones próximas a México durante los meses de mayo y junio, ante la impotencia de los afanosos esfuerzos con que el pueblo mexicano recorre, explora y acecha barrancos, desiertos, ciénagas, islotes y costas, nos resistimos a creer en la siniestra tragedia.

¿Habrá llegado ya? ¿Se habrán llevado de Cuba Barberán y Collar prendidos en su alma los cariños desbordados, las exaltadas aclamaciones, los férvidos homenajes, para dejarlos al día siguiente entre las alas rotas de su avión? ¿Habrán caído sin que haya podido ayudarlos ni recogerlos ninguno de aquellos brazos fraternos que aquí los estrecharon con tanto amor? ¿Habrán caído sin que hayan podido contar a nadie las desventuras y congojas de su viaje final, la crueldad inexorable de las furias atmosféricas que tan injusta e inmerecidamente los hostigaron y el denuedo heroico con que hasta el último momento lucharon contra ellas? ¿Habrán caído y habrán ido con ellos todas las glorias e ilusiones que para su historia y la de su patria tenían por delante?

El día de fiesta nacional con que España los iba a recibir, ¿se convertirá en «día de duelo?

Las flores que el pueblo mexicano iba a arrojar sobre su aeroplano, ¿las derramará sobre su tumba?

Los besos con que en sus hogares se había de celebrar su triunfo, ¿se trocarán en desesperados sollozos?

¿Habrán dado los gloriosos aeronautas el último salto: el salto a la inmortalidad?

Se pide en España una ley de amnistía que beneficiará a más de 20.000 presos

SIGUEN LAS NEGOCIACIONES DE ESPAÑA CON LA R. ARGENTINA

Acusan a un diputado de que colaboró a la exportación de capitales y quieren juzgarlo

Causa disgusto la lentitud con que se desenvuelve la vista de la causa por los sucesos de agosto y varios diputados pedirán la sustitución del Presidente del Tribunal Supremo

MADRID, junio 22.—AP.—El Congreso comenzó la sesión de hoy en medio de una gran desanimación en los escaños. El interés se hallaba en los pasillos, donde muchos diputados manifestaban profundo disgusto por la lentitud con que se va desenvolviendo el juicio oral de la causa contra los cuarenta procesados por los sucesos del 10 de agosto del año pasado en Madrid. Algunos de los diputados han expresado el deseo de formular una interpelación al ministro de Justicia Alvaro de Albornoz, pidiendo la sustitución del Presidente del Tribunal Supremo señor Mariano Gómez, afirmando que no posee condiciones para presidir una vista de esa importancia.

El Congreso aprobó, sin objeción, una modificación del Código Penal en el sentido de conceder derecho a los reos a ser juzgados nuevamente en el caso de que se encuentren pruebas acerca de su posible inocencia.

También se aprobó el artículo cuarto del proyecto ferroviario.

Después se reunió el Congreso en sesión secreta para determinar si el diputado católico, señor José María Oriol debe ser juzgado de la acusación que se le hace en el sentido de haber ayudado a la exportación de capitales de España.

CONTINUAN LAS GESTIONES CERCA DE LA ARGENTINA

MADRID, junio 22.—AP.—El ministro de Estado, señor de los Ríos, dijo hoy que «se están haciendo negociaciones con la Argentina por conducto de la Embajada de España en Buenos Aires al objeto de que las autoridades de la República suramericana dejen sin efecto las disposiciones que prohiben la exportación de capitales».

Agregó de los Ríos que aunque en España está prohibida también la exportación de capitales so pena de prisión, el Gobierno español no ha creado obstáculos a los países que ofrecen los mismos privilegios a España.

De los Ríos añadió que «las negociaciones con la Argentina no han terminado».

En la Embajada de la Argentina manifestaron hoy, corroborando lo dicho por el ministro de los Ríos, que las negociaciones se hacen en Buenos Aires.

El hijo del conde de Romanones ha escrito una carta muy injuriosa y ofensiva a Angel Ossorio y Gallardo

Por don Manuel Azaña, presidente del Consejo de Ministros, ha sido leído ante las Cortes el proyecto de nueva ley electoral, con la que cree se subsanarán algunas dificultades

(Correspondencia especial para el DIARIO DE LA MARINA)

MADRID, junio.—El marqués de Villabrágima publica en la Prensa una carta dirigida al señor Ossorio y Gallardo.

Comienza la epístola del marqués refiriéndose a un artículo recientemente publicado por el señor Ossorio y Gallardo en «La Vanguardia», de Barcelona, y dice que éste intenta una vez más, en ese trabajo periodístico, abusar de la paciencia del público y presentarse políticamente como la encarnación de una moralidad, una pureza, una rectitud y una honradez que desde su más tierna infancia se ha cuidado con inusitado celo de no ejercer ni practicar, sino de hollar y escarnecer.

Añade que no se puede pasar en silencio tanta hipocresía, y sigue diciendo:

«No llegaría a tanto mi paciencia, por mucho que sea el desprecio que inspire la casta de fariseos que vilipendian la justicia, escarnecen la Religión y traicionan la Monarquía, después de haberla disfrutado, y sacan provecho de la República, sin exponer un pelo en servirla».

Recuerda al ex gobernador de Barcelona que se refugió entre colchones para eludir el riesgo que suponía el ejercicio de su cargo.

Agrega que no puede hablar en nombre de la juricidad quien después de haber disfrutado de cargos y honores de la Monarquía, flirteó con la Dictadura y, al verse repudiado, sentó plaza de monárquico sin rey y de católico sin Dios, para venir a convertirse en el mayor adulador de una República a la que solo disfruta, pero que no sirve y de cuya fe le costará bien poco trabajo abjurar, si llegara el momento.

Considera que es todavía más difícil que pueda convertirse en definidor de moral quien hizo uso constante del vaso, llenándolo primero en el grifo de un régimen y luego en el de otro, sin que de los cargos y prebendas de la parentela hayan tenido eco en la conciencia del decano que dejó indefensos a los abogados y a la Justicia, para servir otros móviles.

Hable, pues, cuanto quiera—termina diciendo la carta—en nombre de todo eso que significa cobardía, engaño, conveniencia, hipocresía, ambición, etc., pero no se acuerde de los españoles si pretende seguir cátedra de hombre formal, recto y consecuente, porque en nombre de todo eso no podrá hablar sin que se ría España entera».

Don Angel Ossorio y Gallardo

LA NUEVA LEY ELECTORAL

MADRID, junio.— El proyecto de Ley Electoral leído en las Cortes por el señor Azaña, consta de un artículo único que dice lo siguiente:

MANUEL AZAÑA

En las elecciones para diputados a Cortes y concejales, regirá el decreto de 8 de mayo de 1931, a excepción de los artículos 4 y 5, con las siguientes modificaciones:

Para la elección de diputados a Cortes, constituirán circunscripción propia, juntamente con los pueblos que corresponden a sus respectivos partidos judiciales, las capitales cuya población exceda de 150,000 habitantes, formando el resto de los pueblos de la provincia, circunscripción independiente.

Para las elecciones de concejales, cada Municipio formará una sola circunscripción electoral, quedando suprimida la actual división de distritos.

Donde se elijan 30 concejales, el elector podrá votar 24.
En donde se elijan 29, 23.
En donde 28, 22.
En donde 27, 21.
En donde 26, 20.
En donde 25, 20.
En donde 24, 19.
En donde 23, 18.
En donde 22, 17.
En donde 21, 16.

Para mayor número de vacantes, esta escala se aplicará en la misma proporción.

Para poder ser proclamados candidatos, se precisará, además de aparecer con mayor número de votos escrutados, haber obtenido, cuando menos, el 40 por 100 de los votos.

La elección complementaria se celebrará el segundo domingo al del escrutinio general.

Las reclamaciones y protestas contra las elecciones municipales, se substanciarán ante las Salas de lo Civil de las Audiencias Territoriales, cuando se trate de capitales y poblaciones de más de 50,000 habitantes y ante las Audiencias provinciales, en los demás casos.

El fallo deberá promulgarse en el plazo de 30 días, a contar desde la fecha del escrutinio general.

Para determinar el cese de la mitad de los concejales de cada Corporación, respecto a los elegidos en 1931, se clasificarán en dos grupos en cada Ayuntamiento: uno con los proclamados por la candidatura de las mayorías, y otro con los minoritarios, promoviéndose las vacantes mediante sorteo.

El Gobierno fijará los procedimientos para rectificar el número de concejales que corresponden a cada Ayuntamiento, según el censo de población de 1930.

En todo lo no previsto por esta Ley, seguirá rigiendo la de 8 de agosto de 1907.

Sin toga ni corbata asisten los abogados a la vista por los sucesos de agosto

Se está redactando, por la comisión de Asuntos Militares, un nuevo proyecto de ley que dispone la permanencia en filas de seis meses, yendo al Africa mediante un sorteo

MADRID, junio 22.—AP.—El juicio oral de la causa contra los que participaron en la rebelión de Madrid contra el Gobierno de Azaña, el 10 de agosto del pasado año se suspendió hasta el lunes debido, aparentemente, a la enfermedad del capitán Fernández Pin. Sin embargo en los centros bien informados se dice que la suspensión obedece al desacuerdo que existe entre los abogados defensores y el tribunal acerca de la forma en que son conducidos los procesados desde la prisión hasta el Palacio de Justicia.

Los abogados defensores insisten en que se conceda a los procesados las consideraciones que merecen de acuerdo con su rango y que no reciban el trato de criminales comunes.

A pesar de las promesas del Tribunal de que no serían conducidos los procesados desde la prisión al Palacio de Justicia y desde éste a la prisión en las ambulancias de la policía, hasta ahora no se ha dispuesto que la conducción se realice en otra forma.

Como represalia a la falta de cumplimiento de la promesa de la sala, los abogados se presentaron en estrado sin toga sin corbatas y otros indumentos.

El jefe de la sala prometió entonces hacer gestiones para obtener satisfacción a los deseos de los letrados.

SE PRESENTARA UN PROYECTO DE AMNISTIA

MADRID, junio 22.—AP.—El diputado independiente, señor Algora, ha anunciado hoy que en el caso de que no presente el Gobierno en breve un proyecto de ley de amnistía a la aprobación del Congreso, lo hará personalmente con el apoyo de diversos grupos de la Cámara, tales como los republicanos radicales, los católicos-agrarios, los vasco-navarros y los federales.

Agregó que su proyecto de amnistía favorecerá a más de 20.000 personas que se encuentran en las cárceles españolas.

REDUCCION DEL SERVICIO MILITAR EN FILAS

MADRID, junio 22.—AP.—La Comisión de Asuntos Militares del Congreso redacta un nuevo proyecto de ley de servicio militar en el que, según nos hemos enterado, se obligará a todos los reclutas a permanecer solamente seis meses en filas, yendo a Africa aquellos que resulten designados por sorteo.

La nueva ley, según se nos dice, suprime los soldados de cuota, quienes, de acuerdo con la ley vigente pagan 2 000 pesetas, prestan servicio en filas sólo seis meses y no tienen obligación de ir al Africa, excepto en caso de guerra.

Todas las fuerzas vivas de Salamanca secundarán las protestas de los agrarios

Se cerrarán fábricas, talleres y todos los establecimientos en señal de simpatía hacia los terratenientes si se sigue castigándolos por colocar en sus fincas a los obreros parados

SALAMANCA, junio 22.—AP.—Los propietarios de fincas han anunciado que los comerciantes e industriales en general están dispuestos a cerrar sus fábricas talleres y establecimientos en simpatía con los propietarios si las autoridades continúan castigándolos por negarse a obedecer las órdenes que emanan de la Comisión de empleo de obreros que ha ordenado que en cada finca se dé trabajo a un número determinado de desocupados, sean o no necesarios sus servicios.

Los propietarios de fincas aseguran que están siendo objeto de una gran coacción por parte de las autoridades a ese respecto.

Cuarenta propietarios que fueron arrestados por negarse a obedecer las órdenes de la Comisión citada han quedado en libertad después de la manifestación que se celebró en esta ciudad y en la que participaron más de dos mil personas, al frente de la cual marchaba el batallador diputado católico-agrario Gil Robles.

Debido a las gestiones de Gil Robles cerca del Gobernador Civil se ordenó la libertad de los presos.

LA FORMACION DEL TRIBUNAL POR EL FUSILAMIENTO DE JACA

MADRID, junio 22.—AP.—Los jefes de las minorías celebraron hoy una reunión con el presidente de la Cámara señor Besteiro, acordando que los mismos diputados que integraron el tribunal que juzgó a los que ayudaron al establecimiento de la dictadura de Primo de Rivera, juzguen a los acusados en la investigación que se ha practicado con motivo del fusilamiento de Fermín Galán y García Hernández, en Jaca, durante el Gobierno provisional del general Berenguer.

Asaltada ayer una fábrica de muebles y destrozados los talleres y las exhibiciones

El hecho ocurrió en Barcelona, después de atar y amordazar al dueño y a un hermano. Tres pistoleros, también en Barcelona, asaltaron a un cobrador escapando con la suma de 3.000 pesetas

BARCELONA, junio 22. (AP) — Tres pistoleros asaltaron hoy a José Mon, cobrador de una compañía de seguros, llevándole la suma de 2,300 pesetas que llevaba en un maletín.

ASALTADA UNA FABRICA DE MUEBLES EN BARCELONA

BARCELONA, junio 22. (AP) — Cinco individuos, aparentemente tratando de vengarse de los dueños de fábricas de muebles que se han negado acceder a las demandas de la huelga de ebanistas, asaltaron hoy la fábrica denominada «La Favorita», ataron y amordazaron al dueño y a un hermano suyo, y luego destrozaron los talleres y salas de exhibición.

CATALUÑ ERIGIRA UN MONUMENTO A LAYRET

BARCELONA, junio 22. (AP)—El Parlamento de Cataluña ha puesto a discusión un proyecto consistente en la concesión de un crédito de 25,000 pesetas par ala erección de una estatua al diputado sindicalista Francisco Layret asesinado por los extremistas hace varios años.

El proyecto está siendo objeto de un gran debate, por oponerse a que se erija el monumento la minoría de la Lliga.

Se cree, sin embargo, que el crédito se aprobará por el Parlamento.

Construirán otro palacio del Congreso

En Chelva, Valencia, ha sido asaltado un banco, escapando los ladrones con fuerte suma

MADRID, junio 22.—AP.—Los periodistas se enteraron esta noche de que en la sesión secreta del Parlamento celebrada hoy, quedó aprobado el plan del Sr. Besteiro para la presentación de una ley autorizando la construcción de un nuevo palacio del Congreso en Madrid.

El señor Besteiro informó a los periodistas que las obras de construcción probablemente comenzarían en enero.

Se ha escogido el lugar que ocupa el edificio del cuartel de Artillería de Montaña, que será derribado.

Aun no se sabe cuanto costará el nuevo edificio.

ASALTADO UN BANCO EN CHELVA

VALENCIA, junio 22.—AP.—Comunican del pueblo de Chelva que cinco bandidos asaltaron hoy la sucursal del Banco de España, logrando escapar con una fuerte suma en efectivo, después de haber cortado las líneas telefónicas para entorpecer a sus perseguidores.

Sube a diez mil duros el valor de las joyas robadas en una casa de Santander

En un pueblo de la provincia de Tarragona ha sido destrozada completamente una hermosa cruz que data del siglo XIII y la que tenía incalculable valor artístico. El pueblo, indignado

(Correspondencia especial en para el DIARIO DE LA MARINA)

SANTANDER, Junio.—En la calle de San Francisco, número 31, enfrente de la iglesia del mismo nombre, está establecida desde hace muchos años la joyería de don Antonio Cacicedo, acreditado comercio conocido de todo Santander, y en cuyos escaparates se ven siempre alhajas y objetos de plata, guardados, mientras está dentro de la tienda la dependencia, por los cristales, y al mediodía, por un cierre metálico, que deja enteramente cerrado el paso al interior.

Pues en esa joyería, situada en el centro de la ciudad, y enfrente del Ayuntamiento, en lugar donde siempre hay gente, ladrones de profesión se atrevieron a dar un golpe, que recuerda, por su audacia, el de la Joyería Castillo, realizado hace algunos años.

Nada menos que de cinco llaves falsas tuvieron que valerse los ladrones para penetrar en la Joyería Cacicedo.

A cosa de las dos y cuarto de la tarde cuando menos gente pasa por aquella calle, aunque siempre pasa mucha, un sujeto, sin la menor turbación, y como si fuera en realidad el dueño de la tienda, haciendo uso de las llaves falsas, abrió la cerradura y los candados de la puerta metálica, quitó la media puerta que estaba detrás y abrió, asimismo, la del interior, pasando a la tienda y teniendo buen cuidado de dejar el cierre metálico cerrado sobre el escaparate que se iba a robar, de modo que desde la calle por causa de estar más tupida la malla al contraerse en menor espacio, fuera casi imposible ver operar a los que habían de robar el escaparate.

En seguida otro sujeto u otros dos que pasarían por la calle como si nada fueran a hacer, entraron en el establecimiento, abierto de par en par, ante la mirada de un guardia y de Dios sabe cuánta gente, que creídos de que se trataba del propietario de la tienda o de sus dependientes, no pararon mientes en la maniobra. (Esta es la ventaja que tiene la audacia en robos de esta naturaleza: que el mismo atrevimiento de los ladrones paraliza la acción de las gentes).

Una vez dentro los atracadores, y conocedores de que antes de media hora habrían de aparecer por allí el señor Cacicedo o sus dependientes, se dedicaron a desvalijar el escaparate, cuidando de no perder el tiempo en cosas pequeñas o de escaso valor. De las tres baldas donde el señor Cacicedo tenía expuestas sus alhajas, las tres fueron saqueadas, hasta el punto de que los ladrones dejaron en el suelo, enteramente limpias, cincuenta y dos estuches y cuatro bateas de joyas.

Junto a los ladrones estaba el cajón del dinero, sin llave alguna, y con cerca de trescientas pesetas en billetes, fruto de las ventas de la mañana. No lo tocaron. Como tampoco las vitrinas, llenas de objetos de plata. En el propio escaparate dejaron también una batea con cinco plumas estilográficas, de oro, y multitud de objetos pequeños de escaso valor.

Una vez el producto del robo en los bolsillo o en algún pañuelo o maletín, los ladrones salieron del establecimiento, dejando la puerta cerrada detrás de sí y como si allí no hubiera pasado nada.

Las joyas robadas tienen un valor de diez mil duros.

DESTROZAN UNA CRUZ DEL SIGLO XIII, DE EXTRAORDINARIO MERITO

TARRAGONA, junio.— En el término de Gandesa ha sido salvajemente destrozada una cruz del siglo XIII de extraordinario valor y mérito artístico.

Por acuerdo del Ayuntamiento los vecinos han enviado telegramas de protesta a las Cortes y al presidente de la República, dando cuenta del hecho y solicitando se apliquen las oportunas sanciones.

HA SIDO NOMBRADO DIRECTOR DE «AVANCE», DE OVIEDO, DON JAVIER BUENO

OVIEDO, junio.—Javier Bueno, el popular periodista que en «La Voz» primero y luego en «Luz» dió muestra brillante de su ingenio y de su cultura, ha sido designado director de «Avance», diario socialista que se publica en Oviedo.

SEIS MIL DUROS POR EL BALCON

MADRID, junio.—Angel Cristóbal Malpuesto, que vive en la casa número 2 de la calle de Luis Mitjana, fué acometido por un ataque de enajenación mental emprendiéndola a golpes con su hija, su cuñada y una vecina, a los cuales produjo lesiones que fueron calificadas de leves. Después y sin que nadie pudiera evitarlo, se apoderó de una caja que contenía 31.400 pesetas y la arrojó por el balcón a un solar, siendo recogida momentos después por el sereno de aquella demarcación ,quien hizo entrega de los seis mil duros a los familiares del perturbado.

FALLECE UNA ARCHIDUQUESA

MADRID, junio.—Anuncian de Varsovia el fallecimiento de la Archiduquesa María Teresa de Habsburgo, hija mayor del Archiduque Carlos Salvador y viuda del Archiduque Carlos Esteban, recientemente fallecido.

Como es sabido, este Archiduque era uno de los hermanos de la Reina Doña María Cristina, madre de Don Alfonso.

La Archiduquesa ha muerto en su castillo de Saybusch, en Polonia.

El conde de Covadonga ha pedido perdón

Edelmira Sampedro, esposa del ex Príncipe de Asturias, se encuentra algo indispuesta

EVIANS LES BAINS, Francia, junio 22.—AP.—El ex príncipe de Asturias ha enviado al Duque de Almodóvar como emisario a Fontainebleau Francia, con el fin de que gestione de sus augustos padres, don Alfonso y Doña Victoria, el perdón por haber contraído matrimonio sin su consentimiento.

Se nos dice que Edelmira Sampedro se encuentra ligeramente febril, como resultado de la excitación y fatiga de la doble ceremonia de ayer, y por tal motivo los recién casados no han salido del hotel.

El ex príncipe se registró en el hotel donde piensa pasar el verano con el título de Conde de Covadonga y su esposa con el de Condesa.

LA NUEVA COMISION EJECUTIVA RADICAL SOCIALISTA

MADRID, junio 22.—AP.—La Comisión ejecutiva del partido radical socialista ha sido reorganizada, quedando constituída en la siguiente forma:

Presidente: Gordon Ordax.
Vicepresidente: José López Orosco.
Secretario: José Moreno Calvache.
Tesorero: Fernando Valera.
Asesores: Alvaro de Albornoz, Marcelino Domingo, y José Salmerón.

PREMIER registered The Peak of Quality
Esta marca distingue a las camisas de la más alta calidad

Divagaciones de un español

El martirio del miércoles

(Por JOSE AIXALA)

Cuando en la noche del martes, el sentimental hispano sentía la inquietud por la falta de noticias acerca de los aviadores españoles, camino de México, una acomodaticia resignación le hizo decir para su capote:

—¡Todo sea por Dios! En los diarios de la mañana, vendrá la noticia

Con tal conformismo, muchos miles de seres de ambos sexos y diversa edad, se fueron a sus respectivos dormitorios, rezaron con mayor fe sus oraciones, y despues de persignarse, pensaron. «Ya nos lo dirá el DIARIO DE LA MARINA en cuanto amanezca»

Y despuntó el día. Se repartió el DIARIO. Nuestros compatriotas, los que tenían un nexo de simpatía por dos hombres que se convirtieron en populares en breves instantes, clamorosos e inolvidables, buscaron ansiosos lo que el DIARIO no pudo informarles. Entonces el ansia se hizo vehemente. El querer estaba cuajado de zarzales, espinas y erizos. Ya no se sentía una profunda pena el esperar, porque era ya un castigo la ausencia de noticias.

Por las aceras, andaba el pueblo con los oídos alerta por si pescaba una nueva en los transeuntes. La gente se miraba, interrogándose sin palabras. Los semblantes reflejaban inquietudes. Los ojos escudriñaban los movimientos ajenos, por si descubrían un eco de alguna parte. Se alentaban esperanzas que no respondían, en horas ya en demasia para saberse el final del vuelo.

Un susurro noticiesco, fué anulado en cuanto quiso comprobarse la certeza. Así en tropel preñado de deseos, con un cansancio desesperante, pero sin desalientos increídos por imposibles, los españolitos, y sus cortes en el sentimiento, mordímos el cordobán con que nuestro orgullo hispano nos infligia moralmente con una opacidad en el deslumbrante primor de un vuelo limpio y sereno, heroico y providencialísimo.

Se almorzó entre nerviosidades e impaciencias. Las discusiones eran de una rapidez monosilábica. Nadie atendía a nadie. Todos estabamos bajo la férula, un tanto ruda, de unas notas cablegráficas. ¿Hasta cuando? —¿Cómo es posible este silencio? ¿Qué maligna adversidad nubla nuestro cielo, radiante de gloria?

Una vibración del radio nos turba como puñalada trapera en medio del querer. Los anunciantes, en competencia, ensartan una serie de calamidades que completan una tragedia. Las noticias brotan, quemando las ilusiones, como lava salida de un volcán, todo lo quema, lo destruye, lo desbarata y los brillantes se carbonizan ¡Oh sagrados Manes de la patria mía! ¿Cómo no habeis velado por estos heroicos rasgadores del espacio? ¿Será posible tanto infortunio?

Las caras se ponían largas. Hombres y mujeres, chicos y grandes se resistían a creer que se malograra en breve tiempo, el inmenso júbilo de unos días que pusieron alientos de felicidad entre las preocupaciones de nuestra vida cotidiana. ¡Mentira! ¡mentira! Eso es un error; eso no puede ser; no queremos que sea verdad ¡Ea! Nó, no y no.

Mas, a pesar de nuestro repeler la noticia, los radios insistían en sus notas de terror, en sus detalles lastimeros. Los dependientes y los amos, los clientes y cuantos deambulativos de tiendas y calles discurrían en plena tarde, tenían los oídos en acecho como las liebres, sus ojos mostraban el fervor de su alma. Todos vivimos unas horas embobados, bajo el influjo de una pena que habría de resolverse en un alegrón. Lo que dicen los mexicanos, por fuerza es una loca quimera. Ellos, los nuestros, los amigos de ayer, los que despedimos llenos de amor y de fe, ese respetable Barberán y ese simpático Collar, ya saben como evadir peligros y como desviar accidentes. ¡No puede ser! Nuestros aviadores llegarán a su meta y nos moriremos de satisfacción ¡Ya lo veréis!

Pero el radio hablaba de Tlaxca a de Apizaco, de Puebla y muchos nombres, completamente extraños para incontables ansiosos. En las casas particulares no hacian nada de provecho. Señoras y doncellas de servicio, vivian momentos de congojas infinitas. Alrededor del aparato estaban los oídos femeninos apurando los deseos. Los vecinos llamábanse unos a otros, para conocer la verdad. ¡La verdad!

¿Y que era la verdad? Una voz lejana decía: Collar muerto, Barberán agónico y otras mil cosas. Pero todas, alrededor de una tragedia inmensa, brutal, inmerecida, transtornadora... ¡Qué noche, santo cielo! Las manos se retorcían de aflicción, los nervios se disparaban impotentes ante la desgracia soberana que sentiamos, todos, desde el fondo de nuestra alma, desde lo más íntimo del corazón.

¡No quedaba más remedio! Mañana sabremos la tremenda verdad de esta etapa, conmovedora hasta los repliegues de las entretelas. Nadie durmió bien la noche del miércoles 21 de junio de 1933...

Nos levantamos como si estuviesemos en un velorio. Salimos a la puerta, muy de mañanita, para leer el DIARIO DE LA MARINA, resignados a una suerte tan perra. ¡Cielos! nos hallamos como la estatua del Comendador, de un mármol frío, de una condición capaz de trastornar las pirámides de Egipto...

«El Embajador de España en México asegura que ni el avión ni los pilotos han sido hallados» ¿En qué mundo vivimos, señor?

Ya, después de esto, cuánto se diga, no empeorará las noticias del jueve a las 5 p. m., que escribo estas divagaciones.

Lo que vio media libra de chocolate "Armada" viajando en la cartera de una dama bella y gentil.

Los dulces néctares de la casa «Pedro Domecq Co.», hicieron el milagro de alegrar el alma de mi dueña y al través del jardín de «Jerez de la Frontera» fué repartiendo sonrisas, que atraían requiebros, y despertaban tragedias de celos en el prisionero de la regia cartera de piel

En el parque «González Hontoria», en el jardín de la «Sociedad de Aguas», en la alameda de «Fortún de Torres» su gracia tropical lucía como una flor más, en competencia de belleza con tantas divinas flores y tanta pintura de canteros. En la coquetona «Plaza de Abastos» regateó graciosa discutiendo precios de naranjas que a sus labios ofrecieron luego el dorado jugo de su «miel del sol». Ante la portada interior del Monasterio de la Cartuja sintió dulces sensaciones de arte. En la Iglesia de San Mateo y la Colegiala balbuceó piadosas oraciones. En el Cuartel de San Dionisio recibió los saludos militares de la gentileza española; por las calles de Ramón y Cajal, Cánovas del Castillo, Larga y Plaza del Arenal, limpias, pulcras y coquetonas, fué admirando bellezas y dejando, como homenaje, la estela de sus perfumes; en el «Ideal Jerez» el delicioso pernil asado de un tierno corderillo le hizo cometer pecado de gula para seguir contenta y satisfecha al través del paraíso andaluz.

El auto vuela y los rizos de su melenita corta, bajo las alas del coquetón sombrerito de paja, danzan al compás de la brisa refrescante y acarician atrevidos su rostro encendido y virginal. Así hizo su entrada triunfal en el bello Puerto de Santa María que guarda y decora la estatua en mármol de María del Amor Hermoso. ¡Qué linda pincelada de la riente Andalucía! Los parques limpios, cuidados, cuajados de flores y verdor. El Puerto sereno como un lago, lago que mansamente cruza bajo sus bellos puentes. Rectas sus calles. Coquetonas sus casas que muestran al pasar del viajero el encanto de sus patios siempre floridos y alegres siempre.

Ante la castiza venta de «Nuestra Señora de Lourdes» sacudió el polvo de la carretera, dejó al ventero el regalo de una mirada y la música de su risa argentina rodó por el Puerto de Santa María como el tañer de muchas campanitas de plata.

NUESTROS VALORES

Pastillas de leche y cacao.
¡Una delicia!

CHOCOLATE Armada

Regalo del Paladar

M.E.C.D. 2016

CANZONERI DEFENDERA SU TITULO ESTA NOCHE CONTRA ROSS

GANAN LOS NORTEAMERICANOS EN LOS JUEGOS DE TENNIS CELEBRADOS EN EL QUEENS CLUB

Se efectuará esta noche un Dual Meet en la piscina de la Y.M.C.A

Entre los números especiales del programa combinado figura una exhibición del espectacular Oscar Martínez Conills y otra del estupendo Castillito. Fiesta para el domingo en la Playa

LUTERO HERNANDEZ INICIARA SU TRAINING

DESDE EL Bull Pen
Por GALI

—Exitos de Carl Hubbell.
—Está pitcheando el horror.
—Benge gana para Brooklyn.

Los Gigantes siguen su marcha triunfal frente a las novenas del Oeste... Durante la primera invasión de los teams del Far-West por Uolo Grounds fué costumbre de los newyorkinos perder el primer juego y ganar después los restantes... Ahora la combinación es distinta... Ganan los tres primeros y pierden el restante... Chicago pasó por esa experiencia a principio de semana y ayer le tocó iniciar una nueva racha a los Reds de Cincinnati... Al vencer ayer al Cinci dándole los nueve scones, incidentalmente, los Gigantes alcanzaron su oncena lechada del año, siendo el team que mayor número de veces ha dejado en cal viva a sus rivales... Carl Hubbell pitcheó como los ángeles y salió magistralmente del único momento difícil que tuvo en la tarde... Después de verse con tres hombres en las bases y sin outs como resultado a singles de Lucas, Adams y Morrisey, Carlo hizo que Rice batease un foul a Terry, obligó a Bottomley a conectar hacia sus manos, lo que produjo el out en home de Lucas y luego cerró el inning haciendo que Hafey elevase un fly al outfield... Esto da una idea de la forma en que está pitcheando Hubbell este año... No todos los lanzadores pueden verse con las bases llenas, sin outs y la batería en su turno al bat y escapar ilesos del asalto...

Hubbel permitió sólo cinco hits y obtuvo su cuarta lechada del año, segunda frente a la troppe de Donie Bush... Este, incidentalmente, volvió a dirigir ayer a sus muchachos... Estuvo en el dougout del team en traje de paisano, siendo la primera que ello hacía desde que se vió a las puertas de la muerte víctima de un ataque de influenza... O-Doul sigue jugando buena pelota con los Gigantes... Ayer no bateó de hit, pero se embasó tres veces y anotó una de las cuatro carreras que hizo el team... Val Picinich que fué catcher de los Dodgers hasta el día 15 de mayo, practicó ayer con los Gigantes... El veterano receptor ha sido dejado en libertad por el Jersey City, de la Liga Internacional y ha ido hasta New York en busca de un nuevo chance... Es difícil que encaje con la trouppe de Terry, sin embargo... Memphis Bill tiene a Gus Mancuso en brillante forma y todavía puede contar con Paul Richars y Francis Healy, que son superiores a él... Ray Benge derrotó ayer a los Piratas 9x0 para colgarse su quinta victoria consecutiva de la temporada... Con este triunfo, Benge demuestra que Carey no anduvo mal encaminado cuando adquirió sus servicios en el invierno... Muchos pensaban ya que Carey había hecho una mala inversión, pero el tiempo demuestra que en este caso tampoco se equivocó Don Maximiliano... Carey nunca ha fracasado en una transacción... Por eso la gente sigue intrigada por las actividades de O-Doul y Clark, que fueron enviados por él a New York a cambio de Sam Leslie.

Al legalizarse la venta de la cerveza en los Estados Unidos, los jugadores de pelota han notado con sorpresa que todos los establecimientos que aparecían antes como «cafeterías» en distintas ciudades se han convertido ahora en «salooms»... El año pasado los Gigantes terminaron la temporada en sexto lugar con 72 victorias y 82 derrotas... Este año han alcanzado ya 36 triunfos y sólo necesitan dividir nonores en los 100 desafíos que les faltan por celebrar para quedar en mejor posición que en 1932... Con 50 victorias más el team asegurará un total de 85 éxitos que pueden ser buenos para proporcionarles un segundo o tercer lugar.. Si de los 100 que les faltan por celebrar ganan 60 y pierden 40, lo que no tendría nada de particular debido a la forma en que se vienen comportando, el team terminará con un total de 95 victorias y 60 derrotas que pudieran servirles para decidir el pennant... Todo dependerá, pues, de la forma en que se desarrolle el resto de la temporada.

Ya comenzó a jugar Eric McNair con los Atléticos... Connie Mack lo colocó ayer en la intermedia, y el muchacho respondió jugando a buena velocidad... Mack, sin embargo, no quiere arriesgarse colocándolo oficialmente en el short... Eric no está muy bien del todo y pudiera resentirse fatalmente a mediados de la season...

(POR DAN)

La hermosa piscina de la Asociación Cristiana de Jóvenes, en Egido 12, vestirá esta noche sus mejores galas para servir de apropiado marco al interesante dual meet que han de efectuar en ella los equipos del Club Náutico de Cojimar y la Y. M. C. A. combinado atinadamente por el coach de los Cristianos a fin de cubrir a tiempo la vacante dejada por las justas mixtas de la Federación Nacional, suspendidas hasta el segundo domingo de Julio.

Un programa de 12 interesantes eventos será discutido en el curso de la noche, figurando intercaladas en los mismos dos grandes exhibiciones en las cuales participarán dos notables ases del sport. Oscar Martínez Conill, estrella nacional del breaststrocke, que ha mejorado en distintas ocasiones el record centro-americano de los 200 metros, aparecerá en evento especial de 200 yardas, donde tratará de imponer una nueva marca para la piscina y Pepe Castillo, que se destaca ahora como el mejor driver de Centro América, ofrecerá interesantes pruebas desde el trampolín de tres metros.

Martínez Conill nadará contra dos muchachos del Círculo Militar, que se turnarán en la distancia, nadando 100 yardas cada uno, a fin de que pueda imponer un nuevo record. El primer evento se dará a las nueve en punto de la noche y el team de la Y. M. C. A. aprovechará la hermosa oportunidad que se le presenta para estrenar su uniforme de 1933.

Pedro Miranda, veterano mentor de la Guay, actuará de maestro de ceremonias mientras Dignon y Nogueira aplauden entusiasmados en los stands.

EL DOMINGO EN LA PLAYA

Para el domingo por la mañana se anuncian dos pruebas interesantes en el balneario de la Playa, con los acostumbrados premios de tickets para los ganadores José Cancio. encargado de la confección de los eventos, anunció ayer, oficialmente. que se cubrirán las justas de 100 yardas de pecho y 100 de espalda, con inscripción completamente libre.

A fin de hacer más fácil la preparación de la justa, el entry se registrará media hora antes del vento, a fin de que todos los contendientes puedan realizar una pequeña práctica antes de la competencia. Cancio nos ha rogado hagamos público que no se permitirán más de 10 inscripciones.

EN EL CIRCULO MILITAR

El domingo por la mañana se ofrecerán también competencia en las aguas del Circulo Militar. Tito Silverio, coach de los muchachos prepara una nueva fiesta con motivo de la entrega de unas medallas del marathon. Se discutirá el mismo programa mixto que se había anunciado por la Federación para sus primeras justas del año y se agregarán otros eventos más de interés. Un team capitaneado por Oscar Martínez Conill se enfrentara con otro del veloz Luís Alcíbar. Titó será el director de las competencias.

NOTAS SUELTAS DE NATACION

Lutero Hernández, el sensacional nadador de pecho, está en la Habana desde hace semanas y se cree que competirá este año por el Circulo Militar... Lutero estuvo el domingo en la casona de la Playa y quedó encantado con las facilidades de los militares... Oscar Martínez Conill tratará de romper este año todos los records de pecho y espalda que están registrados para la piscina de la Y. M. C. A... Oscar dice que esta noche hará menos de 2:45 en las 200 yardas... Y piensa terminar la season con menos de 2:52 en los 200 metros... Todavía no se sabe ciertamente si Mayito Mendoza va a nadar o no por el Yacht Club... El muchacho no se ha decidido oficialmente y muchos esperan verle en el equipo del Vedado Tennis.. Los Marqueses, incidentalmente, no llevarán representación a las justas femeninas del día primero... Pero en su lugar lo harán los telefonistas y eso garantiza más el éxito de la fiesta... Jorge Pérez Alderete nos escribe desde Miami asegurándonos que está obteniendo buenos triunfos en las justas de diving que se ofrecen semanalmente, como atracción, en las piscinas de los grandes hoteles de esa ciudad.. En la Playa de Marianao están preparando una gran competencia para los ganadores de sus eventos dominicales... La piscina del Vedado progresa rápidamente y pronto estará lista para ser inaugurada.

LIGA NACIONAL DE AMATEURS

Juegos anunciados por este circuito para el domingo

Los desafíos anunciados para esta semana por la Liga Nacional Amateur, son:

EN REGLA PARK:

Cubriendo el primer turno Regla vs. Teléfonos. En el segundo, Cubanaleco vs. Vedado Tennis.

EN VEDADO PARK:

Un solo juego, comenzando a las dos y media entre Yara y Fortuna.

EN HERSHEY:

Un solo juego. Primera visita en Hershey del equipo del Deportivo de Cárdenas.

CURACION RADICAL Y RÁPIDA
SANTAL MIDY
de los Flujos Recientes ó Persistentes
Exigir la Firma: L. Midy
PARIS, 8, rue Vivienne, 8
y en todas las Farmacias

ELLSWORTH VINES Y LA HELEN WILLS GANAN LOS SINGLES

Vines derrotó al Dr. Fysee y la Sra. Wills a Miss Noel, de Inglaterra, 6-1, 6-2

LONDRES, junio 22 AP.—La invasión americana dominó hoy en el torneo de tennis que se efectua en el Queens Club al encabezar Ellsworth Vines y Mrs. Helen Wills Moody la partida que guió a los yankees a las mejores posiciones de los semi-finales singles masculinos y femeninos.

Vines derrotó al doctor Fysee en tres sets, siendo los scores de 6-8, 6-2; 6-3; y Clifford Sutter se encargó de la estrella sud-africana Farquharson, con scores de 7.5; 7.5; para pasar a los semi-finales. Por otra parte, Lester Stoeffen dominó a William Breeze, ex jugador de Harvard, 3—6; 6-2; 6-1 y Keith Gledhill a Earl Evory, ex estrella de la Universidad de Cambridge 6-4; 6.3; para cubrir los otros puestos de los semi finales.

Las partidas semi-finales de mañana han sido combinadas a base de un choque entre Sutter y Stoefen y otro entre Vines y Gledhill.

En los encuentros femeninos, Mrs. Moody, Mrs. Dorothy Andrus Burke, que defiende su corona y Virginia Rice de Boston, pasaron a los finales sin perder un solo set. Mrs. J. J. Pittmann, inglesa, completó el cuarteto derrotando a la campeona polaca con scores de 7.5; 5.7; y 6.3.

Mrs. Wills derrotó a Miss S. Noel, de Inglaterra, 6.1; 6.2; Mrs. Burke dispuso de Miss Thomas perdiendo solo siete juegos, 6.4; 6.3; y Miss Rice se encargó del otro punto del team americano derrotando a Joan Ridely de Inglaterra, 7.5; 6.3.

Miss Helen Jacobs, que no actua en los singles, fué la única americana que perdió. Pareada con Mrs. Phylis King fué eliminada por Miss Elizabeth Ryan y Mme. Mathieu, de Francia, con scores de 3—6; 6—3; y 8—6.

Gehrig luce superior a Terry. Vergez está jugando ahora mejor que Joey Sewell. Sólo dos regulares de los Gigantes, Vergez y Ott, está bateando encima de los trescientos.

ARMANDO CUERVO ES YA ATLETA DEL VEDADO T. CLUB

El notable campeón nacional del triple salto podrá competir desde el día primero de julio próximo

La Unión Atlética de Amateurs tomó ayer sus habituales acuerdos, figurando entre ellos la elegibilidad de Armando Cuervo para representar al V. T. C.; suspensiones de seis meses aplicadas a muchachos que compiten en la Liga Social y conocer las inscripciones de varios atletas nuevos.

Entre estos figura, incidentalmente, Francisco Guasch, notable pelotero, estrella en la novena pinareña, «Los Tigres de Pinar del Río» Guasch, de indiscutible calibre, entra en el grupo de jugadores que agrega la Unión a su contienda de este año para darle más colorido.

Los acuerdos fueron:

Hacer constar que según informe del Secretario se han formalizado de acuerdo con el Reglamento, las siguientes inscripciones: Francisco Guasch, por el Regla Base Ball Club, José Rivero Barrero por el Club Yara y Mario Díaz Hernández por el Club Deportivo de Cárdenas. Estos dos últimos atletas no podrán competir en representación de sus respectivos clubs, hasta julio 1o. próximo, fecha en que cumplen los tres meses de socio.

Se ha presentado la solicitud de inscripción de Juan Roca Souza, por el Habana Yacht Club.

Dejar sin efecto la solicitud de inscripción de Antonio C. de Mendoza y Kindelán, por el Vedado T. Club, de acuerdo con sus deseos expresados a ese respecto.

Aceptar las siguientes bajas: Domingo Gálvez Parreño, por el Regla Base Ball Club; Juan Luis González, por el Hershey S. Club; Willim A. Nápoles, por el Fortuna Sport Club.

Denegar la solicitud del atleta señor José Joaquín Pando, porque no se ajusta a lo que preceptúan los Arts. 34 y 27 del Reglamento, ya que su inscripción como socio del Fortuna Sport Club, fué notificada a la Unión el día 20 de junio.

Aceptar el alta de los atletas señores: Armando Fernández Cuervo, por el Vedado Tennis Club; Manuel Busto Collazo, por el Club Yara y Antonio Falla por el Fortuna Sport Club. El señor Armando Fernández Cuervo no podrá competir hasta el 1o de julio próximo, fecha que, marca los tres meses de socio que señala el artículo 27.

Suspender por seis meses a los siguientes atletas: José Prieto Delgado, Gonzalo Guerra, Jesús Guerrero, Esteban Peña y J. Pausá.

Citar a declarar a Francisco Guasch y José Joaquín Pando.

La capacidad oficial del Stadium de los Yankees es de 65.000 personas, pero en el anfiteatro hay espacio suficiente para 90.000. La mayor concurrencia que se ha visto allí ha sido de 83.000 personas. La menor de 1,500.

DEMPSEY LE DA UN TIP A PRIMO CARNERA

Jack Dempsey visitó hace poco el campeonato de training de Primo Carnera, en Pompton Lakes, N. J., y demostró al gigante italiano la mejor manera de detener un golpe seco dirigido al cuerpo. El Primo ha apreciado mucho la enseñanza y dice que Sharkey no podrá hacerle nada el próximo día 29. Ambos pelearán en New York por el campeonato en esa fecha.

TOPICOS FUTBOLISTICOS
a cargo de PETER

—El por qué no ha terminado el Campeonato en Oriente.
—Hay una protesta pendiente de la «Juventud Oriental»
—Y tendrá que resolverla la Asociación de F. de R. de C.

EL CAMPEONATO Regional de futbol de Oriente no ha terminado. Y no ha terminado porque los clubs han tenido, al final, sus diferencias y no han podido ponerse de acuerdo entre ellos. Un juego que hay protestado, según se nos dice, tendrán que resolverlo los señores del organismo máximo balompédico entre nosotros, la Asociación de Foot Ball de la República de Cuba, que sabe esto, pero que todavía ayer por la tarde, no había llegado a su poder tal protesta.

De Santiago de Cuba, y procedente del Club Deportivo Juventud Oriental, recibimos la siguiente carta:

«SANTIAGO DE CUBA, a junio 20 de 1933. — Sr. Pedro Fernández Alonso. DIARIO DE LA MARINA. Habana. —Muy señor mío: Deseando este club, saber la opinión suya, por medio de las columnas de su sección de Balompié, sobre el problema que se ha planteado en esta ciudad a causa de una protesta hecha por este club, y que se ha llevado hasta la Nacional, le remito un detalle de los hechos, tal y como han acaecido.

No le remito copia de la protesta enviada a esta Federación, a causa de no disponer en este momento de una copia de la misma.

También le remito copia de una carta recibida por este club del Secretario de la Federación de Oriente, y en cuya carta descansa principalmente nuestra reclamación, que nosotros creemos es justa.

Anticipándole las gracias por sus informes u opiniones sobre el particular, bien sean en favor o en contra de los intereses de este Club, queda de usted, atento y S. S., — **J. San Emeterio**, Secretario».

1. Que por cuanto los clubs Juventud Oriental y Deportivo Español estaban multados, la Federación de Oriente, en su Junta Ordinaria del 31 de mayo pasado, tomó el acuerdo: «Comunicar por medio de escrito a los clubs en la obligación en que están de satisfacer las multas que les haya sido impuestas, antes de participar en futuros juegos, así como habrán de presentar el documento acreditativo de haberlas satisfecho, en el preciso momento de empezar el juego al señor delegado de la Federación».

2. Que basado en el anterior acuerdo el club Juventud Oriental, recibió de manos del Secretario de la Federación la siguiente carta:

«Señor presidente del club Juventud Oriental. Señor: Por acuerdo de esta Federación, tengo el gusto de recordarle que los clubs que tienen sus fianzas afectadas por las multas impuestas por esta Federación, están en la obligación de hacer efectivas dichas multas o completar las fianzas antes de la celebración de su primer partido, de acuerdo con el artículo número 93 del Reglamento, de lo contrario perderán todos los derechos al actual Campeonato.

3. Que no obstante tener fondos suficientes en la Tesorería de la Federación de Foot Ball de Oriente, la Juventud Oriental pagó la multa que le había sido impuesta.

4. Que en momentos de ir a jugar el partido que marcaba el Campeonato el día 4 de junio, que debía celebrarse entre el Deportivo Español y Juventud Oriental, el Delegado de la Federación en el Campo, solicitó de los capitanes de los equipos la presentación de los recibos acreditativos de haber satisfecho las multas, siendo presentado solamente el recibo por el capitán de Juventud Oriental, y no así el del Deportivo Español, quien comunicó no saber nada del asunto. (Esto está escrito al dorso del acta del partido).

5. Que visto lo anteriormente expuesto el capitán del club Juventud Oriental protestó de que a causa de haber infringido el club Deportivo Español los artículos 5 y 93 del Reglamento de la Federación de Foot Ball de Oriente, por lo que consideraba que desde ese preciso momento el Deportivo Español quedaba de hecho fuera del Campeonato, por lo que entendía que el juego era ganado por los de la Juventud Oriental. (Esto está escrito al dorso del acta del partido).

6. Que a causa de las anteriores razones, el Delegado no tuvo inconveniente en dejar jugar a dos jugadores del club Deportivo Español con camisetas moradas, en vez del uniforme que está obligado a tener el club, que es el rojo. Que ante la protesta de los uniformes el capitán del club Deportivo Español, expresó públicamente pidiendo que «ya que tenían el partido perdido, al menos les dejasen jugar con esos dos uniformes diferentes a los demás.'

7. Que en la sesión celebrada por la Federación de Oriente el día 7 de junio, el Delegado dió cuenta de todo lo ocurrido, y comunicando que acogiéndose a los artículos 5 y 93 del Reglamento se debía dar por ganado el partido a la Juventud Oriental. (Aunque en el terreno perdió), por lo que se formó una discusión entre delegados y federativos y en la que prevalecieron dos ideas: una del señor presidente, que era dar como ganador a la Juventud Oriental, y la otra del secretario, que, en contra de lo que disponen los referidos artículos, quería poner el asunto a votación (teniendo en cuenta la mayoría a su favor) para dejar los hechos como bien acaecidos.

8. Que no habiéndose puesto de acuerdo, el presidente resolvió dejar la sesión por terminada momentáneamente para terminarla el día 9, lo que se efectuó. Que una vez terminada la sesión, tampoco se resolvió el asunto a causa de haber inutilizado la junta Gobiernación. Que en sesión extraordinaria el día 14 y a consejo de Gobernación, se pusieron a votación las dos tendencias o ideas, ganando la del secretario, o sea, que el juego se daba por válido, y dándole el juego por lo tanto al Deportivo Español.

9. Que creyendo firmemente el club Juventud Oriental que se había atropellado de lleno dos artículos del Reglamento interior de la Federación de Oriente y con la agravante de pisotear un acuerdo tomado en la sesión del día 31 de mayo, protestó de la votación que se había llevado a cabo y pidiendo al mismo tiempo a la Federación de Oriente elevara su protesta a la Federación Nacional para que resuelva en definitiva.

Copia de la carta enviada por el señor secretario de la Federación de Foot Ball de Oriente, y la cual textualmente dice:

Federación de Foot Ball de Oriente. J. A. Saco alta número 25 (altos). Santiago de Cuba. Junio 1 de 1933.— Señor presidente del club Juventud Oriental. Ciudad. — Señor: Por acuerdo de esta Federación, tengo el gusto de recordarle que los clubs que tienen sus fianzas afectadas por las multas impuestas por esta Federación, están en la obligación de hacer efectivas dichas multas o completar las fianzas antes de la celebración de su primer partido de acuerdo con el artículo número 93 del Reglametno, de lo contrario, perderán todos los derechos al actual Campeonato. Atentamente de usted, — **Federación de Foot Ball de Oriente.** — (f.) **A. R. Collazo.** — Una raya a lo largo del nombre y después dice en letra de máquina de escribir: R. Collazo, secretario.

Ahora va nuestra humilde opinión, la cual damos, sencillamente porque se nos ha pedido, y la cual, claro está, va basada en los argumentos que se ponen en nuestras manos.

Decididamente, la Juventud Oriental de Santiago de Cuba tiene toda la razón. Las leyes se dictan para cumplirlas y no para violarlas.

Lo que más se destaca de este no balompédico, (si es asi puede llamarse a una cosa que está clara que el agua, cuando es cristalina), es la actitud del Secretario de la Federación. Primeramente envía a un Club afiliado una comunicación invitándole a pagar una multa, bajo la amenaza de perder todos sus derechos, y más tarde, ese mismo funcionario, olvidando cuanto hay legislado y cuanto ha escrito, se pronuncia en la Federación contrario a todo y pide y logra, que es lo más sensible, quitarle los derechos a quien había cumplido con los preceptos, para dárselos a quien no había cumplido con ellos.

Las manifestaciones del capitan del Club Deportivo Español, así como el hecho de haber jugado dos de sus jugadores con camisetas distintas a las de los colores que tiene registrado, son cosas que no tienen gran valor. Si acaso la última, es motivo de una multa federativa... y una amonestación. al referee.

Otra cosa que encontramos muy mal es que los capitanes de los Clubs tengan que mostrar en el campo, al Delegado de la Federación, el recibo acreditativo de que han pagado la multa. Aquí en La Habana, rigen los mismos artículos con relación a ese aspecto, y ya tienen bastante cuidado los presidentes de clubs de reponer el dinero de sus fianzas diezmadas por multas. Eso es algo muy feo, y que no tiene razón de existir. Luego nos explicamos el porqué el capitán del Deportivo Español, cuando se le inquirió para que presentase el recibito de marras, contestase «que no sabía nada del asunto».

Somos enemigos acérrimos del deporte legislativo. Entendemos que los juegos deben ganarse y perderse en el terreno, y hasta seriamos partidarios de que se impusiese una multa fuerte al Deportivo Español y se decretase jugar nuevamente el encuentro, pero dudamos que los organismos balompédicos encuentren la fórmula reglamentaria para ello.

Hubbell sólo ha podido derrotar a los Dodgers una vez, en sus terrenos, desde que ingresó en el equipo de los Gigantes. Carl es muy fatal en Ebbetts Field.

CAMPEON JUVENIL EL TEAM SALLISTA EN UN BUEN GAME

Al enfrentarse con los boys del Vedado Athletic jugaron basket ball de altura para ganar

Ya es campeón juvenil de basket, entre atletas intercolegiales, el equipo del Colegio La Salle, prestigioso plantel del Vedado, que se ha destacado grandemente en el último curso escolar. Una hermosa exhibición de basket, en la que se impuso el sistema de juego «Canosa», de calidad indiscutible, sirvió a los sallistas para alcanzar la victoria en el choque decisivo frente a los muchachos del Atlético del Vedado. El score fué de 35 por 25.

Cancio Bello y Gutiérrez fueron los líderes del ataque. Los dos valiosos players, que han de ser factor de triunfo en el campeonato de 1933, cubriendo la vacante de las estrellas que se le irán al colegio La Salle por graduación, jugaron un basket efectivo en todos los momentos y combinaron entre los dos un total de 17 puntos. Llano también estuvo discreto en su role, lo mismo que el pequeño Araoz.

Del Vedado Atlético, que se defendió como pudo hasta el último momento, ofreciendo hermosa resistencia, resultaron los mejores Santé, Niksen y el siempre efectivo Calvito.

El score fué:

DE LA SALLE

	Fig.	Fog	Fc.	Puntos
M. Entralgo...	2	0	1	4
G. Araoz	2	0	1	4
Cancio Bello..	4	0	2	8
A. Gutiérrez...	4	1	1	0
Salcedo	2	1	1	5
Llano	2	0	1	4
García	0	1	2	1
Mena	0	0	0	0
Totales ...16		3	9	35

VEDADO ATLETICO

	Fig.	Fog.	Fc.	Puntos
R. Espín	3	1	1	7
I. Calvo	3	0	0	6
E. Santé	2	0	0	4
J. Niksen	4	0	0	8
L. Malet	0	0	2	0
O. Usategui ...	0	0	2	0
Totales .. .12		1	5	25

De La Salle 35
V. A. C. 25

CIRCULO MILITAR LLEVARA NOTABLE EQUIPO FEMENINO

Se prepara para las justas de natación del primero de julio en la piscina del Hotel Nacional

El Círculo Militar estará representado en las justas femeninas de natación y diving que se han señalado para el primer sábado del próximo mes de junio. Titó Silverio, veterano coach de la popular sociedad de la Playa hizo ayer el anuncio oficial de su inscripción, asegurando de paso que «ni el Habana Yacht, ni el Miramar Yacht podrán titularse vencedores sin antes contar con la troupe de los militares». Titó es viejo en los asuntos de la natación y está plenamente convencido de que sus muchachas han de representar un role de muchísima importancia en las grandes justas que se avecina. Usted mismo estará de acuerdo con el veterano ex Caribe. Las atletas que defenderán en la noche del primero de julio los colores prestigiosos del Círculo Militar serán conquistadoras de los mejores honores y mucho deben cuidarse el Miramar y el Havana Yacht Club que salen favoritos para el evento. Margaret Chapman, Miss Platt por no citar nada más que a estas dos muchachas nadadoras, se han preparado eficientemente y tienen el propósito firme de hacer una brillante exhibición en los números que se indican en el programa de la noche señalada.

La dirección de Silverio, repetimos, es una garantía para la representación del Circulo. El que fué rey de nuestras distancias cortas dispone de un grupo de prometedores atletas y va seguro de alcanzar sonados triunfos ese día.

Realmente el espectáculo próximo ha de constituir un verdadero hit en la temporada de natación. Espectáculo natatorio con el concurso de los mejores clubs y la segura asistencia de nuestra más distinguida sociedad. Dos buenas orquestas se encargarán de ejecutar las mejores piezas de su repertorio. El espectáculo de natación será brillante y se cuida al propio tiempo el aspecto social brindándole a todos poderosos atractivos.

Las entradas ya se están vendiendo en las principales casas de efectos de sports y se están agotando como pan bendito. El Hotel Nacional concentra en estos momentos toda su atención a la temporada acuática.

HELEN HICKS Y MARION TURPIE JUGARAN EN LA FINAL POR TERCERA VEZ

GLEND HEAD, N. Y., junio 22. Por tercera vez en igual número de años. Helen Hicks, ex campeona nacional de golf y Mrs. Marion Turpie se enfrentarán mañana en los links de Long Island club para discutir la supremacia nacional del deporte entre las mujeres. Miss Hicks y Mrs. Turpie contenderán en 36 hoyos.

Un doble header muy interesante anuncia para mañana la Liga Social

El Víbora Tennis irá al segundo game de la tarde en disposición de batir a los peligrosos hitters de la Havana Electric. El Cuba tendrá un contrario peligroso para el domingo por la tarde

JUGARA EN CIENFUEGOS, LA ASOCIACION CUBANA

En el primer turno del programa tropicalino de mañana se enfrentan dos teams de los considerados débiles: «Sansó» y «Paramount» De triunfar este último, y perder el segundo match el Víbora Tennis Club, los peliculeros escalarían el sexto lugar de la contienda, en un esfuerzo por iniciar el ascenso que los coloque en los primeros lugares. La justa es larga (hasta el primero de Octubre) y todos los teams tienen casi el chance de capturar el pennant. Por su parte el «Sansó» enviará al box, en este match, para que debute en sus filas, al gran «Tatica» Pérez que ya estará en forma, y contra este serpentinero, nada tendrán ganado los boys de la Paramount. De los periquitos debutarán probablemente los hermanos Perfecto y Raimundo Alonso, y dos players más cuyos nombres aún no se sabrán hasta que sean debidamente incriptos, y que son los gallos tapados que Mora y Graupera tienen preparados.

Barreras, la primera base Sansoista que lleva dados tres home runs por la parte grande de los terrenos viboreños (dos de los cuales los dió contra la Asociación) estará en su puesto de inicialista. Y los restantes muchachos, que siempre fueron buenos entre los amateurs, como Prieto Delgado. del «Dependientes» Pepón Fernández, del Fortuna, Peña, del Ferroviario, Rovirosa, del «H. Electric', García del «Paramount», Batán, Gonzalo Guerra, del «Club Atlético de Cuba», Pausa del «Ferroviario» Tatica Pérez, Quico Gutiérrez, de la «Metro» y otros, ofrecerán a los fanáticos el base ball que pueden y saben jugar.

A segunda hora, los Príncipes de la Estaca del «Víbora» tratarán de volver a derrotar a los boys del «H. Electric», bajo la dirección ahora, estos últimos, del popular ex-serpentinero habanista, Joseíto Acosta. Es cuestión de honor para los tranviaros que se enfrentarán, permite, por infligieran los viboreños en los comienzos del Campeonato.

Baterías gruesas, como Neno Martínez, Docal, Reta, Costales, Arias y Morales, por una parte, y Pepín Fernández, Soler, Paituvi, Pollo Rodríguez, Gallardo, Cervantes, Tabío y Navarrete, por la otra, se batirán en reñido duelo a estacazos. Sin embargo, el calibre de los serpentineros que se nefrentarán, permite, por otra parte, esperar un duelo de pitchers, pues Gonzalo Guerra, por el «Víbora», que está invicto en tres salidas al box, y Tomás de la Cruz, por los eléctricos, son verdaderos maestros, y la lucha entre ellos debe ser a sanfre y fuego.

Los muchachos de Macuco necesitan ganar este match, a fin de mantenerse en la posición en que se hallan: tan cerca de los leaders, que se encuentran empatados con ellos en lo que a juegos perdidos se refiere; habiéndolos atrasado, solamente, los dos juegos que empataran hace 15 días.

A estos juegos del sábado, en los grounds tropicalinos, probablemente asistirán los muchachos del Asilo de Sordo-mudos, atentamente invitados por la Liga Social Amateur de Cuba, La Havana Electric, gentilmente, facilitará el traslado gratis, en tranvías, de dichos asilados y profesores. y la Empresa del Gran Stadium Cerveza Tropical, los obsequiará generosamente, como ha venido haciendo hasta ahora con los Asilos y Colegios cuyos muchachos carecen de recursos.

Club Atlético del Vedado y Deportivo Cruz Azul, tienen a su cargo cubrir el primer turno del programa dominguero en los terrenos del amigo Cepero. El primero de dichos teams, club poderoso si tiene completo su line up, piensa recuperar el terreno perdido en el patinazo del Sábado pasado, en que faltándole los players que integran su artillería gruesa (Faustino Dopico, Ñico Cobas, Gao Betancourt y Francisco Lazaga, y sin Joe Dopico, en el primer juego) empataron un match 2x2 en diez innings, y perdieron otro, 2x0, en sensacional desafío. Prueba del calibre de este team vedadista, lo es el hecho de que faltándole esos sluggers, y un torpedero de la talla de Dopico menor, desplegaron sus reservas, muchachos nuevos que son positivas promesas para el base ball amateur, y propinaron 16 skunks a sus contrarios. Los pitchers nuevos del Vedado, como Llusá y Macías, son la sensación de la Liga.

Los patriotas de Magraner, los «eléctricos» boys del «Cuba» tratarán de coger los mangos bajitos en el segundo encuentro de la tarde, contra los sansoístas de Ribot. Después del hermoso match de 3x1 perdido por los cubanos contra el Venus, en Cienfuegos, Magraner necesita ganar, son al «Sanso» para mantenerse en su posición de leader. Estos desafíos, en que un team tiene mucho que perder y otro todo por ganar, son los que a cada momento proporcionan sorpresas en el deporte justamente llamado el Emperador, Fernando Clavel ocupará la lomita por el «Cuba», y Nicolás Guerrero, que empató en diez sensacionales innings con el «Vedado» lanzará por el «Sansó». Como las cercas viboreñas de Cepero no tienen secretos para Barreras, el zurdo inicialista del Sansó quien ya se las ha llevado tres veces por el center y right, puede que González, el eficiente Manager del Cuba, designe al zurdo Coto para el box, en su afán de anular a Barreras y a otro zurdo peligroso como lo es Eduardo Hernández, la estrella ex-fortunista, que hoy milita en las filas del team de Ribot.

En Cienfuegos, el match cumbre, Venus-Asociación Cubana. El triunfador de este encuentro, de perder el «Cuba» su desafío del domingo, escalará el primer lugar. Con esto está dicho todo. Lo reñido de la contienda social, en cuanto a su primera división, está clara y notoria, si se piensa que de los matches de esta semana, despende el que tres clubs, Cuba, Asociación Venus, ocupen el primer lugar. Y el Havana Electric, pisándoles los talones, por solo medio juego, en un caso, o uno completo de diferencia, en el otro, es el team poderoso que contribuirá al interés del Campeonato, entre cuatro clubs, por el momento, hasta que reaccionen teams como el «Víbora», Vedado y Paramount, que tienen flus suficiente para luchar por el pennant.

PERDIO EL BRANLIN DE RENTERIA CON ALDECOA CON SCORE DE 11 POR 9

Como anunciamos en días pasados, que se efectuaría el encuentro entre los teams «Estrellas de Aldecoa» y el «Branklin B. B. C.», que manichea el joven Rentería, este último recibe una derrota más a su haber; cuando el score ha tocado su fin y marca 11 por 9. Se jugó una pelota de altura. al extremo que el Branklin acometió en la novena entrada y colocó tres hombres en bases sin out; para dar por terminado el encuentro, cuando el primer bateador lo hizo para doble play y el siguiente se quedó con la carabina al hombro. El público que presenció este juego salió satisfecho de la clase de pelota que jugaron ambos teams.

Se distinguieron en el uso de la estaca Angel, que fildeó bien, así como Chao que produjo un hit muy oportuno y el pitcher Pérez. Por el Branklin José Antonio, de 5-3, así como Montaves que jonroneó con dos en bases. El Branklin desea medir sus fuerzas con teams del interior de la Isla como Mariel Jaruco, Pinar del Río, Arroyo Naranjo Calabazar y todos aquellos que nos den su consentimiento. Los retos a Pedro Rentería manager. Refugio 14. bajos Habana. Para más detalles el score:

		C.	H.	E.
Branklin . . .	300 000 600—	9	8	3
Aldecoa . . .	240 002 21x—	11	8	2

ESPERASE UN GRAN MATCH ENTRE ROSS Y TONY CANZONERI

El retador luce en forma championable después de pelear con buenos boxers

CHICAGO, junio 22. (AP.)—Dentro de pocas horas, Bernardo Rossofsky podrá convertirse en campeón mundial de los pesos ligeros.

Rossofsky, que ha escalado la cima como simple Barney Ross desde las filas amateurs al puesto de retador, tratará de ganar mañana la corona mundial de las 35 libras al enfrentarse con Tony Canzoneri, sostenedor del título, en un bout a 10 rounds que se llevará a efecto debajo de las fuertes luces del Stadium de Chicago.

El encuentro promete resultad interesante y se cree que ha de ser el más reñido de cuantos se han puesto en práctica por pesos ligeros en los últimos tiempos y que Canzoneri es lo mejor que ha visto la división en mucho tiempo, y Ross, un chicagoense de 23 años, está en su mejor forma, después de peleas interesantísimas con openentes del calibre de Bat Battalin y Billy Petrolle.

Canzoneri, que ha hecho training concienzudo, espera desarrollar toda su fuerza en los primeros asaltos, ya que cree tener más chance de ganar por K. O. que por decisión. Ross parece un boxer superior y ha sido preparado convenientemente a fin de que castigue duramente el cuerpo del italiano desde los primeros momentos de la pelea.

Ross tiene las simpatías de muchos expertos, pero Canzoneri subriá al ring favorito con logros de 7 a 5.

SPORTFOLIO

(Dirija sus preguntas a «Sportfolio», DIARIO DE LA MARINA, Habana).

Lefty O-Doul ha sido siempre un consistente hittier de más de trescientos. Desde 1928 la presente ha sostenido los siguientes averages: .319, .398, .383, .336, .368 y .252. Melvin Ott mantiene los siguientes promedios desde que debutó en el Big Show: .322, .328, .349, .292, .318, .325.

Los Cardenales parecen tener el mejor cuerpo de pitchers de la Liga Nacional. Los pitchers de los Gigantes están trabajando mejor que los del Brooklyn. Los Giants tiene muy buena defensa. La defensa del Cleveland es la mejor de la Liga Americana.

Gene Robertson dejó a los Tigres de Detroit sin hits, ni carreras cuando debutó en la Liga Americana en 1922. Ahora está retirado del base ball. Los Browns de San Luis tuvieron un Robertson que jugaba la tercera por esa misma época.

El team que esté cinco carreras debajo en el octavo inning no debe tocar la pelota. Lo mismo decimos de la jugada del squeeze play. En esas circunstancias la novena tiene que depender exclusivamente del hit and run.

M.E.C.D. 2016

ESTAN EMPATADOS EN PRIMER LUGAR YANKEES Y SENADORES

LOS NORTEAMERICANOS PERDIERON CONTRA LOS SUECOS EN EL GRAN TORNEO DE AJEDREZ

BRUCE CAMPBELL DIO EL HIT QUE HIZO ANOTAR LA CARRERA DECISIVA A LEVEY PARA DERROTAR AL N. YORK

Los Browns comenzaron con una delantera de tres carreras, pero los Mulos de Manhattan empataron el score en el octavo; un error de Lazzeri preparó el camino del triunfo al San Luis

SAN LUIS, junio 22. (AP)—Con un rápido rally de última hora, los Browns, colocados en el sótano de la Liga Americana, propinaron a los poderosos Yankees de New York una batida de 5 por 4 y les obligaron aceptar un empate en el primer lugar con los Senadores de Washington. Ambos clubs han ganado 37 juegos y han perdido 23.

Esta es la tercera vez que los Yankees tienen que aceptar compañía en el primer lugar desde que se inició la temporada. Alrededor del siete de mayo pasaron momentáneamente al segundo al perder el primer juego del doble header con los Indios. Cuatro días después volvieron a perder el primer puesto al verse superados por los Indios y ahora tienen que aceptar el empate con los Nats.

Los Browns tuvieron una bonita delantera de tres carreras en los primeros seis innings, pero los Yankees empataron en el score en el octavo. Un error de Tony Lazzeri dió vida a Blaeholder para comenzar el inning. Jim Devey singleó y el juego lento de Danny Mc Fayden sobre el batazo de sacrificio de Sammy West llenó las bases sin outs. Seguidamente Blaeholder fué forzado en la goma, pero Bruce Campbell disparó otro hit y Levey anotó la decisiva.

Bump Hadley trabajó casi todo el game por los Browns, habiendo ponchado a nueve.

El score:

NEW YORK

	V.	C.	H.	O.	A.	E.
Walker, cf	5	1	2	2	0	0
Sewell, 3b	3	0	1	2	0	1
Ruth, lf	4	0	0	0	0	0
Gehrig, 1b	3	1	1	12	1	0
Chapman, rf	4	0	1	1	1	0
Lazzeri, 2b	3	1	2	1	2	1
Dickey, c	4	0	0	4	1	0
Lary, ss	4	0	1	3	3	0
Brown, p	2	1	1	0	3	0
Macfayden, p	2	0	0	0	2	0
Totales	34	4	9	25	13	2

Nota: Aparecen 25 outs porque la carrera decisiva se anotó cuando sólo había un out.

ST. LOUIS

	V.	C.	H.	O.	A.	E.
Levey, ss	5	2	2	2	3	0
West, cf	3	1	1	1	0	0
Garms, lf	3	0	0	1	0	0
Campbell, rf	5	0	2	1	1	0
Burns, 1b	4	1	2	4	2	0
Storti, 3b	4	0	0	3	1	0
Melillo, 2b	3	1	2	1	1	0
Shea, c	3	0	1	13	1	0
Hadley, p	3	0	1	1	0	0
Blaeholder p	1	0	0	0	0	0
Totales	34	5	11	27	9	0

New York	000	002	110—4
St. Louis	000	121	001—5

Empujadores: Walker 2, Chapman; Lary; Campbell 2; Burns 2; Hadley. Two base hits: Gehrig; Chapman; Lazzeri. Home runs: Burns; Walker. Sacrifices: West; Garms. Double plays: Shea; Storti; Burns a Levey; Campbell a Shea. Wild pitches: Hadley 2. Quedados en bases: St. Louis 10; New York 6. Bases por bolas: Hadley 3; Brown 4. Struck out: Hadley 9; Blaeholder 2; Brown 2. Hits: a Brown, 8 en 5 innings; Macfayden, 3 en 3 1-3; Hadley, 9 en 8; Blaeholder, 0 en 1. Pitcher ganador: Blaeholder. Pitcher perdedor: Macfayden. Umpires: Kolls, Dinneen y Hildebrand. Tiempo: 2.24.

Ayer, era usted un Don Nadie; hoy, ya tiene PERSONALIDAD

london city

sporta trajes con estilo, calidad y precio.

SAN RAFAEL, 16. Telf.: A-6811.

(5)

EL ZURDO BRANDT PITCHEO MUY BIEN Y GANO A LOS CUBS

Este es el tercer triunfo seguido de los Braves, obteniéndolo por tres a uno

BOSTON, junio 22. (AP)— Los Braves elevaron hoy a tres la cadena de sus victorias consecutivas al derrotar a los Cubs de Chicago con score de 3 por 1 en el primer juego de la serie. Lefty Brandt pitcheó admirablemente para alcanzar su victoria.

Tres de los siete hits bateados al zurdo de la tribu correspondieron a Billy Jurges. Uno de ellos fué un doble. Hazen Kiki Cuyler, ligero outfielder de los Cubs, hizo su primera aparición de la temporada bateando de emergente por Burleigh Grimes en el noveno. Brandt lo dominó haciéndole batear de rolling a Urbanski.

Los Braves pusieron el juego en la nevera en el segundo inning cuando anotaron dos carreras. Dick Gyselman se dobló por el right y Jordan y Brandt pegaron singles. Los Cubs anotaron su única carrera en el primero por doble de Taylor Douthit y dos flies.

El score:

CHICAGO

	V.	C.	H.	O.	A.	E.
Douthit lf	3	1	2	0	0	0
W. Herman 2 b	5	0	0	4	5	0
English 3b	3	0	0	4	3	0
F. Herman rf	4	0	1	0	0	0
Demaree cf	4	0	0	1	1	1
Hartnett c	3	0	0	3	0	0
Warneke (2)	0	0	0	0	0	0
Grimm 1b	4	0	0	12	0	0
Jurges ss	4	0	3	0	5	0
Bush p	1	0	1	0	3	0
Taylor (1)	1	0	0	0	0	0
Grimes p	0	0	0	0	1	0
Cuyler (3)	1	0	0	0	0	0
Totales	33	1	7	24	18	1

1 Bateó por Bush en el 7
2 Corrió por Hartnett en el 9
3 Bateó por Grimes en el 9

BOSTON

	V.	C.	H.	O.	A.	E.
Urbanski ss	4	0	0	4	1	0
Jordan 1b	4	0	2	7	0	0
Berger cf	4	0	1	6	0	0
Moore rf	2	1	2	2	0	0
Whitney 2b	3	0	1	3	2	0
Lee lf	4	0	1	2	0	0
Spohrer c	4	0	0	3	0	0
Gyselman 3b	4	1	2	0	3	0
Brandt p	3	1	2	0	3	0
Totales	32	3	11	27	9	0

Anotación por entradas

Chicago	100	000	000	1
Boston	020	010	00x	3

Sumario

Empujadores English, Jordan, Lee, Brandt. Two base hits Douthilt. F. Herman. Jurges. Gyselman. Sacrifices. Bush. Moore. Brandt. Quedados en bases Chicago 10; Boston 10. Bases por bolas. Bush 2; Brandt 4. Struck out. Bush 1; Grimes 1; Brandt 3. Pitcher perdedor Bush. Umpires Pfirman. Klem. Barr Tiempo 1.50

Frontón Jai-Alai

PARTIDOS Y QUINIELAS DE AYER

Entraron en el peloteo del primero los blancos Juanito y Solá y los Azules Ferrer y Goyo. Ganaron los Azules.

Los Blancos hicieron 14 tantos. Boletos a $3.60.

Primera quiniela:

Sencilla, de Aguiar. Boletos a 4.80 pesos.

Combinada de Aguiar y Ferrer. Boletos a $14.00.

Salieron a jugar el «fenomenal» los blancos Celaya e Ibarlucea y los Azules Ochoa y Maguregui. Ganaron los Blancos.

Los Azules hicieron 20 tantos. Boletos a $3.60.

Segunda quiniela:

Sencilla, de Celaya. Boletos a 4.20 pesos.

Combinada, de Celaya e Ibarlucea. Boletos a 20 pesos.

Pelotean el último partido los blancos Ugalde e Ibarra y los Azules: Motrico y Arrondo. Ganaron los Blancos.

Los Azules llegaron a 27.

Boletos a 3.60 pesos.

PROGRAMA PARA HOY

A las 8.15 p. m.:

Primer partido a 25 tantos: Aguiar y Goyo, Blancos; Juanito y Escarza, Azules. A sacar Blancos del 10 y Azules del 9.

Primera quiniela a 6 tantos: Goyo, Arrondo; Salazar; Andrés; Mina; Aguiar.

Segundo partido a 30 tantos: Andrés y Arrondo, Blancos; Mina y Salazar, Azules. A sacar ambos del cuadro 10.

Segunda quiniela a 6 tantos: Llano; Millán; Creus; Mir; Vallejo y Ferrer.

Tercer partido a 30 tantos: Creus y Llano, Azules; Millán y Vallejo, Azules. A sacar Blancos del cuadro 10 y Azules del 9 y medio.

Antonio Horas representa la ciencia y Scott el punch en el gran encuentro de mañana

Horas ha vencido por decisión a Proenza, Morejón y José de la Paz, pero Scott ha derrotado a este trío por la vía más rápida. Pepe el Herrero en gran bout

Hemos seguido el entrenamiento de Antonio Horas y Bill Scott, desde su inicio hasta la tarde de ayer, cuando terminaron de prepararse para el encuentro que sostendrán mañana sábado, sobre el ring de la Arena Cristal. Nuestra experiencia en estos asuntos, nos permite augurar a los fanáticos que se han de ver presenciando una de las batallas más hermosas de los últimos tiempos en que las fuerzas están perfectamente compensadas.

Antonio Horas, es el boxeador metódico, que ocasionalmente dispara golpes terribles, pero que, sin embargo, no tiene el poder extraordinario que se necesita para conectar un knock out. Su técnica, admirablemente desarrollada bajo la dirección de Esteban Valdés, ha llegado a ser casi perfecta.

Bill Scott, menos boxeador y más fajador, es el hombre que puede depender de un golpe, porque en cuanto conecta con la potencia que su brazo imprime al puño, puede darse por seguro que el adversario cae sobre la lona.

Buena prueba de lo que dejamos dicho, puede presentarse con solo recordar a nuestros lectores algunos de los bouts en que ambos se han visto con otros contrarios. Tomemos a Proenza y Morejón. Horas, los venció a ambos por puntos. Pues bien, Scott, les mandó a dormir rápidamente.

En tal estado, ¿qué puede esperarse del combate que celebrarán mañana? Aquellos que saben del boxeo, lógicamente arriban a la conclusión de que la batalla ha de ser plena de emociones y de las que a todos gustan.

Los otros bouts del programa, son también interesantes. Ese semi final con todas las características de pelea estelar a base de Pepe el Herrero y Lucio Morejón, es algo digno de ser admirado por los fanáticos. El otro combate, entre Angel Sánchez y José de la Paz Fernández, es de aquellos que el público gusta más de pie, por el sensacionalismo de que se reviste.

Espíritu de San Luis y Prudencio Arce, son dos muchachos a quienes la crítica ha hecho grandes honores, por su gran habilidad. Juan Valdés y Al Brown, son también de aquellos boxeadores de primera clase. Y para iniciar la función el acostumbrado encuentro de tercera categoría entre Lapetti y Argudín el Gallo de «El Mundo».

DEPORTIVO LA GLORIA JUGARA CONTRA YALE EL PROXIMO DOMINGO

El próximo domingo día 25, en los terrenos del «Yale», en el Cerro, se enfrentarán por primera vez en un juego de base ball los clubs que se mencionan:

El Deportivo La Gloria, sociedad que radica en Guanabacoa, inicia sus actividades baseboleras ese día, estrenando, por consiguiente, sus flamantes trajes.

Dado el crecido número de asociados con que cuenta, es de esperar una excursión que partirá de la casa club en la villa, a la que concurrirán innumerables damitas que simpatizan con esta floreciente sociedad.

HOLLEY CONTUVO A LOS CARDENALES Y GANO CON SCORE 9x3

Los pájaros rojos sólo le hicieron carreras en el noveno, y por un jonrón

FILADELFIA, junio 22. (AP)—La racha de los Cardenales hacia el primer lugar de la Liga Nacional tropezó hoy con una fuerte piedra cuando los players locales les propinaron una derrota de 9 por 3.

Ed Holley, gigantesco lanzador derecho de los Phils, mantuvo a los Cardenales sin carreras hasta el último inning en que Frisch le pegó un home run con dos en bases. Por otra parte, Jimmy Mooney resultó demasiado fácil para los Phillies y Gabby Street tuvo que sustituirlo por Sylvester Johnson que fué bateado también. El outfielder Schulrerich, adquirido del Boston en un cambio, continuó su salvaje batting de estos días, pegando tres hits de cuatro veces que fué al bate. Fullis conectó un home run en el sexto.

Frisch bateó cuatro hits, incluyendo dos dobles y un home run. Esta fué la quinta victoria consecutiva de los Phillies.

El score:

ST. LOUIS

	V.	C.	H.	O.	A.	E.
Martin, 3b	5	0	0	0	1	0
Frisch, 2b	5	1	4	2	4	1
Orsatti, cf	5	0	1	0	0	0
J. Collins, 1b	5	0	2	6	0	0
Watkins, rf	5	0	1	3	0	0
Medwick, lf	4	0	2	3	1	0
Wilson, c	3	0	2	5	0	0
Crawford (2)	1	0	0	0	0	0
O-Farrell, c	0	0	0	1	0	0
Durocher, ss	2	0	0	4	2	0
Allen (3)	1	1	1	0	0	0
Mooney, p	1	0	0	0	1	0
Crabtree (1)	1	0	0	0	0	0
Johnson, p	1	0	0	0	1	0
Hornsby (4)	1	1	1	0	0	0
Totales	40	3	14	24	10	1

(1) Bateó por Mooney en el 5o.
(2) Bateó por Wilson en el 8o.
(3) Bateó por Durocher en el 9o.
(4) Bateó por Johnson en el 9o.

PHILADELPHIA

	V.	C.	H.	O.	A.	E.
Fullis, cf	5	2	2	5	0	0
Bartell, ss	3	0	0	2	5	0
Klein, rf	3	1	2	4	0	0
Hurst, 1b	4	1	2	9	0	0
Schulmerich, lf	4	0	3	0	0	0
Knothe, 3b	4	1	0	1	2	0
Davis, c	3	3	3	3	0	0
Warner, 2b	4	1	2	3	4	0
Holley, p	4	0	0	0	0	0
Totales	34	9	14	27	11	0

Anotación por entradas:

St. Louis	000	000	003—3
Philadelphia	310	104	00x—9

Sumario:

Empujadores: Klein; Hurst; Schulmerich; Fullis 4; Warner 2; Frisch 3. Two base hits: Hurst; Davis 2; Frisch 2; Medwick. Three base hit: Schulmerich. Home runs: Fullis; Frisch. Sacrifice: Bartell. Double plays: Bartell a Hurst; Medwick a Wilson; Frisch a Durocher a J. Collins. Quedados en bases: Philadelphia 4; St. Louis 11. Bases por bolas: Holley 1; Johnson 1. Struck kout: Mooney 2; Johnson 3; Holley 3. Hits: a Mooney 9 en 4 innings; Johnson 5 en 4. Dead ball: Johnson a Davis. Pitcher perdedor: Mooney. Umpires: Magerkurth y McGrew. Tiempo: 2.03.

EN UNA FIESTA DE BATEADORES GANAN LOS ATLETICOS 11x6

Cuatro pitchers de los Indians no pudieron con los sluggers de Connie Mack

CLEVELAND, junio 22 (AP.)—Los Atléticos de Filadelfia volvieron a registrar otro día loco al bate hoy y los pitchers locales pagaron las consecuencias al perder al desafío con score de once por seis. Los A-s conectaron un total de dieciséis safeties.

Hildebrand, Connally, Bean y Hudlin trabajaron en turno por los Indios, habiendo sido Hildebrand el mayormente responsable del ataque. Permitió ocho carreras con nueve hits en los cinco primeros innings.

Lefty Grove sustituyó a Cain en el séptimo y resultó el único Atlético que no pudo pisar la goma en el game.

Cain recibió el crédito de la victoria.

PHILADELPHIA

	V.	C.	H.	O.	A.	E.
McNair 2b	6	1	3	4	6	0
Cramer cf	6	1	1	3	0	0
Johnson rf	5	1	2	2	0	0
Coleman lf	5	1	1	1	1	0
Foxx 1b	4	1	1	8	1	1
Cochrane c	4	1	2	2	0	0
Higgins 3b	4	1	1	2	1	0
Williams ss	5	3	3	4	4	0
Cain p	3	1	1	0	0	0
Grove p	1	0	1	1	0	0
Totales	43	11	16	27	13	1

CLEVELAND

	V.	C.	H.	O.	A.	E.
Powers rf	3	1	1	0	0	0
Cissell 2b	5	0	1	1	2	0
Morgan 1b	5	0	1	10	2	0
Averill cf	4	1	2	4	1	1
Vosmik lf	4	1	1	2	0	0
Kamm 3b	5	2	3	1	7	0
Spencer c	2	0	0	4	1	0
Myatt c	3	1	2	3	0	0
Knickerbocker ss	5	0	2	1	0	0
Hildebrand p	1	0	0	1	0	0
Connally p	1	0	0	0	0	1
Burnett (1)	0	0	0	0	0	0
Pytlak (2)	0	0	0	0	0	0
Bean p	0	0	0	0	0	0
Ferrell (3)	1	0	0	0	0	0
Hudlin p	0	0	0	0	0	0
Totales	39	6	13	27	13	2

1 bateó por Connally en el 6
2 corrió por Burnett en el 6.
3 bateó por Bean en el 7

Anotación por entradas

Philadelphia	010	080	101	11
Cleveland	000	011	400	6

Sumario

Empujadores Mcnair 2, Cramer, Johnson, Coleman, Cochrane, Higgins Williams, Grove, Morgan, Averill, Myatt. Knickerbocker, 2. Two bose hits. Mcnair, 2. Grove, Averill, Kamm, Myatt. Knickecbocker. Three base hits. Cochrane, Williams, Power. home runs. Averill. Quedados en bases. Philadelphia 9; Cleveland 11. Bases por bolas. Hildebrand 2. Connally 1. Bean 1, Cain 4. Grove. 1. Struck out. Hildebrand 8 en 4 Cain 12 en 6 1.3; Connally 5 en 2; Grove 1 en 2 2.3; Bean 1 en 1: Hudlin 2 en 2. Wild pitchers Connally. Cain. Pitcher ganador Cain. Lossing Pitchers. Hildebrand. Umpires Summers y Van Graflan. Tiempo 2.21

LOS AMERICANOS PERDIERON EN EL TORNEO CON SUECIA

Pero aun conservan en el primer lugar su posición y con un desahogado margen

FOLKSTONE, Inglaterra, junio 22. (AP.)— Invicto, el team americano encontró hoy su Waterloo en el décimocuarto y semifinal round del campeonato internacional de ajedrez que se está efectuando aquí, habiendo perdido frente a los maestros suecos con scores de dos medio a uno y medio.

Frank J. Marshall, campeón americano, jugando frente a G. Stoltz, fué el único que pudo apuntarse una victoria para los Yankees que están defendiendo al trofeo Hamilton-Russell. Stoltz trató de ganar la partida usando su favorito gambito del rey; pero Marshall contestó con el Falkbeer y ganó en 27 movimientos. Isaac Kashdan empató con Stalhberg en 26 movimientos para proporcionar el otro medio punto.

Mientras los americanos encontraban sus dificultades, como resultado a muy pobre defensiva, Chescolovaquia se defendió lo mejor que pudo frente a Polonia y al cerrarse la sesión había logrado un empate a uno con dos partidas más suspendidas. Esto hará que los americanos tengan que luchar duramente mañana en los finales del campeonato.

El resultado de las otras partidas fué:

Onceno round: Lituania, 2; Polonia, 2.

Décimosegundo round: Inglaterra, 3 1-2; Dinamarca, 1-2; Irlanda, 3; Bélgica 1.

Décimotercer round: Francia 2 y medio; Checoslovakia, 1 1-2; Escocia, 3; Irlanda, 1; Lituania, 3; Latvia, 1.

Décimocuarto round: Francia, 2 y medio; Irlanda, 1 1-2; Bélgica, 2; Escocia, 2; Austria, 3 1-2; Dinamarca, 1-2; Lituania, 2 1-2; Bretaña, 1 1-2; Italia, 4; Escocia, 0; Hungría. 2 1-2; Latvia, 1-2.

Miss Vera Menchick, de Checoslovakia, sigue al frente del campeonato femenino luciendo aparente ganadora.

Mañana juegan en el último round: Italia vs. Austria; Lituania vs. Estonia; Hungría vs. Inglaterra: Suecia vs. Latvia; Checoslovakia vs. Estados Unidos; Irlanda vs. Polonia; Escocia vs. Francia; Dinamarca vs. Bélgica.

El estado es:

	G.	P.
Estados Unidos	41½	14½
Checoslovakia	37½	16½
Suecia	36½	19½
Austria	35½	20½
Hungría	35	20
Polonia	33½	30½
Lituania	30½	25½
Latvia	29	26
Bretaña	29	27
Francia	28½	27½
Italia	26½	29½
Dinamarca	23	33
Irlanda	21	35
Escocia	17½	38½
Estonia	0	56

JONRONEROS

Por The Associated Press

LOS JONRONEROS DE AYER

Vergez, Giants	1
Fullis, Phillies	1
Frisch, Cardinals	1
Burns, Browns	1
Averill, Indians	1
Walker, Yankees	1

LOS LEADERS

Gehrig, Yankees	17
Foxx, Athetics	15
Ruth Yankees	15
Klein, Phillies	13
Lazzeri, Yankees	12
Berger, Braves	12
Hartnett, Cubs	10

TOTALES

Americana	270
Nacional	194
Totales	464

UNA ESTRELLA DEL FLOOR

Ray Hamman, de 6 pies, 3 pulgadas, fué considerado este año el mejor de los centers en basket y su juego brillante explica fácilmente por qué razón la Universidad de Wisconsin ganó el campeonato de su conferencia. Hamman, sin embargo, es partidario de la abolición del salto de los centers en el game.

LUCE MUY LIGERO EL ITALIANO CON SUS 260 LIBRAS

Jack Sharkey hizo labor de guantes con sparring partners. Pesa 203 libras

ORANGEBURG, N. Y., junio 22. AP.—Jack Sharkey alteró su schedule de entrenamiento hoy, prefiriendo entenderse enteramente con dos de sus ayudantes en preparación para la pelea a 15 rounds que celebrará el próximo jueves en New York frente a Primo Carnera.

Primero boxeó dos rounds con Hans Birkie, que sostuvo una gran batalla con Primo Carnera el verano pasado y después sostuvo otros dos, bastante calienticos con Chester Matan, un marinero de New York que gusta trabajar en el ring como si tuviera verdadero interés en noquear a su oponente. Birkie fué duramente castigado en el primer round, pero después de un pequeño reposo dió buena pelea a Sharkey en el segundo. Matan fué víctima de las embestidas del campeón en sus dos asaltos.

Sharkey pesó 203 y media libras al cerrarse la sesión de práctica.

CON EL ITALIANO

En el interín, Primo Carnera, retador de Sharkey, decidió reanudar sus actividades después de un día de descanso y lució bastante ligero. Los ayudantes del italiano creen que el Primo luce bastante bien para la pelea y aseguran que Sharkey se sorprenderá cuando le vea moverse con facilidad en el ring a pesar de las 260 libras que posee.

Carnera boxeó seis rounds, sosteniendo buena defensa. Por la mañana se dedicó a darle exclusivo trabajo a las piernas.

Carnera descansará otra vez mañana y volverá a las actividades el sábado.

Babe Ruth ha jugado el outfield, la primera y el pitching de los Yankees. El Babe fué comprado al Boston en 1920, por 120,000 pesos en efectivo y un préstamo de 360,000.

Ray Benge dejó a los Bucaneros en 4 hits aislados

No sólo ganó, sino que propinó los nueve ceros al famoso team de Pittsburgh

EBBETTDS FIELD, Brooklyn, junio 22. (AP)—Los Dodgers de Brooklyn le batearon libremente a Henie Meine y a Waite Hoyt hoy para derrotar a los Piratas con score de 9 por cero en el primer desafío de la serie. Ray Benge pitcheó por los Dodgers y alcanzó su quinta victoria consecutiva. Al mismo tiempo, ésta fué su primera lechada del año.

El score:

PITSSBURGH

	V.	C.	H.	O.	A.	E
L. Waner cf.	4	0	1	3	0	1
Jensen lf.	4	0	0	0	0	0
P. Waner rf.	3	0	0	1	0	0
Traynor 3b.	4	0	1	3	0	0
Suhr 1b.	3	0	0	7	1	0
Vaughan ss.	4	0	1	0	3	0
Thevenow 2b.	4	0	0	2	4	1
Padden c.	2	0	1	7	1	0
Meine p.	1	0	0	1	0	0
Hoyt p.	1	0	0	0	1	0
Grace.	1	0	0	0	0	0
Chagnon p.	0	0	0	0	0	0
Comorosky (1)	1	0	0	0	0	0
Piet (2)	1	0	0	0	0	0
Totales	33	0	4	24	8	2

BROOKLYN

	V	C	H.	O.	A.	E
Taylor cf.	4	3	2	1	0	1
Frederick rf.	5	1	1	0	0	0
Leslie 1b.	5	1	1	11	0	1
Wilson lf.	1	1	1	3	0	0
Cuccinello 2b.	5	1	1	3	5	0
Stripp 3b.	3	1	1	0	0	0
López c.	4	0	1	4	0	0
Jordan ss.	4	0	0	3	3	0
Benge p.	4	1	3	1	2	0
Boyle lf.	1	0	0	1	0	0
Totales	36	9	11	27	10	2

Anotación por entradas

Pittsburgh	000 000	000—0
Brooklyn	202 203	00x—9

Sumario

Three base hits: Cuccinello. Two base hits: López, Frederick, Vaughan. Carreras producidas por los bateadores: Cuccinello 2, López 2, Taylor 1, Frederick 1, Leslie 1, Stripp 1. Bases robadas: Taylor 2, Stripp 2, Wilson 2. Struck outs: Meine 1, Benge 3, Hoyt 3, Chagnon 1. Bases por bolas: Meine 2, Benge 2, Hoyt 3, Chagnon 0. Dead balls: Benge a Padden. Wilds: Meine. Quedados en bases: Pittsburgh 8, Brooklyn 8. Umpires: Stark y Rigler. Anotador: Peter. Observaciones. (1) Bateó por Padden en el 9o. (2) Bateó por Chagnon en el 9o. Hits: a Meine 7 en 3 innings. A Hoyt 3 en 3 innings.

LISTA DE LOS PLAYERS ELEGIDOS PARA FORMAR EL TEAM DE ESTRELLAS

CHICAGO, junio 22 AP.—El Chicago Tribune anunció esta noche los nombres de los 18 jugadores escogidos por John Heydler, presidente de la Liga Nacional para representar al viejo circuito en el match «Estrellas vs Estrellas», que tendrá lugar el día 6 en el parque de los White Sox.

Los players escogidos son:

CATCHERS: Gabby Hartnett, Cusb; Johnny Wilson, Cardenales.

INFIELDERS: Bill Terry, New York; Frabkie Frisch, San Luis; Dick Bartell, Filadelfia: Harold Traynor Pittsburgh; Elwood English, Chicago Tony Cuccinello, Brooklyn.

OUTFIELDERS: Charles Klein, Filadelfia: Paul Waner, Pittsburgh, Pepper Martín, San Luis; Chick Hafey, Cincinnati; Frank O-Doul, New York, Wally Berger. Boston.

PITCHERS: Lonnie Warneke, Chicago, Carl Hubbell, New York, Bill Hallahan, San Luis y Harold Schumacher, New York.

Resultado de los juegos de ayer

LIGA NACIONAL	LIGA AMERICANA
Brooklyn 9; Pittsburgh 0.	San Luis 5; New York 4.
New York 4; Cincinnati 0.	Boston 9; Detroit 7.
Boston 3; Chicago 1.	Filadelfia 11; Cleveland 6.
Filadelfia 9; San Luis 3.	Washington 11; Chicago 4.

ESTADO DE LOS CLUBS

LIGA NACIONAL

	G.	P.	Ave.
New York	36	21	.632
San Luis	36	24	.600
Pittsburgh	33	28	.541
Chicago	32	32	.500
Brooklyn	26	31	.456
Cincinnati	28	34	452
Boston	28	34	.452
Filadelfia	24	39	.381
Totales	243	243	

LIGA AMERICANA

	G.	P.	Ave.
New York	37	23	617
Washington	37	23	617
Cleveland	33	29	532
Filadelfia	29	28	509
Chicago	31	30	.509
Detroit	30	32	.484
Boston	24	38	.387
San Luis	22	40	355
Totales	243	243	

JUEGOS SEÑALADOS PARA HOY

LIGA NACIONAL	LIGA AMERICANA
Pittsburgh en Brooklyn.	New York en San Luis (2)
Cincinnati en New York.	Boston en Detroit.
Chicago en Boston.	Washington en Chicago.
San Luis en Filadelfia.	Filadelfia en Cleveland.

EL RELAMPAGO -- Carlos Alonso

Aquí tenemos todo lo que Ud. necesita para su auto o camión

Precios Especiales. VISITE "EL RELAMPAGO".

CONCHA, 113. TELEFONOS: X-1987—X-3344.

OBTENIENDO DIEZ TRIUNFOS SEGUIDOS EN SUS ULTIMAS ONCE SALIDAS EL WASHINGTON EMPATO CON LOS YANKS

Ayer se aprovecharon de la debilidad de los lanzadores de los White Sox y también del mal fielding y vencieron con la desigual anotación de 11x4. Recibieron once transferencias

CHICAGO, junio 22. (AP)—Los Senadores se aprovecharon bien de la debilidad que presentaron hoy los pitchers y fielders del Chicago para vencerles con score de 11 por 4 en el segundo desafío de la serie.

Como resultado, el team, que ha alcanzado 10 triunfos seguidos en 11 salidas que ha hecho, ha empatado con los Yankees en el primer lugar de la Liga Americana.

Once bases por bolas dadas por los pitchers locales y cinco errores de los regulares se combinaron con 12 hits de los visitantes para darles las 11 carreras. Joe Cronin se encargó de dirigir el ataque con cuatro hits y dos pases en seis viajes que hizo al plate.

Alvin Crowder, que ha vencido siempre con facilidad al Chicago, estuvo bien hasta el octavo, pero en esa entrada se debilitó y tuvo que ser sustituído por Jack Russell.

Henie Manush que fué al juego con una racha de hits de 24 juegos, tuvo que esperar hasta el noveno inning para conectar el safety que le permite mantenerse en pos del record de George Sisler. Ahora ha bateado de hit en 25 games. El record de Sisler es de 41.

El score:

WASHINGTON

	V.	C.	H.	O.	A.	E
Myer 2b	3	1	0	4	4	0
Manush lf	7	2	1	3	0	0
Cronin ss	4	2	4	4	4	0
Harris rf	4	2	3	3	0	1
Rice rf	0	0	0	0	0	0
Schulte cf	4	1	0	0	0	0
Kuhel 1b	3	1	1	7	0	0
Bluege 3b	5	0	1	0	1	0
Sewell c	5	1	2	6	0	0
Crowder p	3	1	0	0	0	0
Russell p	0	0	0	0	1	0
Totales	38	11	12	27	10	1

CHICAGO

	V.	C.	H.	O.	A.	E.
Hayes 2b	5	1	2	3	4	0
Rhyne 2b	0	0	0	2	0	0
Haas cf	5	0	1	2	0	0
Swanson rf	3	1	0	4	0	0
Simmons lf	4	1	2	0	0	0
Appling ss	4	1	2	1	2	2
Kress 1b	3	0	0	12	2	1
Dykes 3b	3	0	2	1	3	1
Grube c	4	0	0	1	1	0
Miller p	1	0	0	0	2	0
Heving p	1	0	0	1	0	0
Sullivan (1)	1	0	0	0	0	0
Faber p	0	0	0	0	1	0
Webb (2)	1	0	1	0	0	0
Gregory p	0	0	0	0	0	0
Totales	35	4	10	27	15	4

(1) bateó por Heving en el 6.
(2) bateó por Faber en el 8.

Washington	301	030	004	11
Chicago	100	001	200	4

Empujadores: Cronin 2. Harris, 2. Schulte. Kuhel 2. Bluege, 2, Sewell, Simmons, Appling, Dykes 2. Two base hits. Sewell, Hayes, Simmons. Sacrifices. Myer, Harris 2. Crowder 2, Russell. Double plays. Myer a Cronin a Kuhel, Myer a Kuhel. Quedados en bases. Washington 18; Chicago 10. Bases por bolas; Crowder 5; Miller 6; Heving 1; Faber 1; Gregory 3. Struck out. Crowder 4. Heving 1. Hits Crowder, 10 en 7 inning Miller, 6 en 4 1.3 innings; Russell cero en 2; Heving 2 en 1 2.3; Faber, 1 en 2; Gregory 3 en 1. Dead ball. Miller a Kuhel. Crowder a Simmons Pitcher ganador Crowder. Pitcher perdedor Miller. Umpires Owen, Omrsby y McGowan. Tiempo 2.27

ABSORBINE JR.

Para dolores y lastimaduras

Cuando los músculos están cansados, adoloridos, lastimados, conviene frotarlos con este antiséptico calmante que alivia y cura.

HUBBELL BLANQUEO AL CINCINNATI QUE SOLO BATEO 5 HITS

Es la cuarta lechada del famoso lanzador y la oncena que dan los Gigantes

NEW YORK, junio 22. (AP)—Carl Hubbell alcanzó hoy su cuarta y los Giants su oncena lechada de la temporada cuando blanqueó a los Reds dejándolos en cinco hits aislados para iniciar una serie de cuatro juegos entre ambos clubs. Carl pitcheó magnífica pelota y sólo estuvo en peligro en el sexto inning cuando los Rojos le llenaron las bases sin outs. Su excelente control le ayudó a salir del hoyo en esos instantes.

Johnny Vergez empujó las dos primeras carreras de los Giants con su séptimo home run. Cinco de los seis hits del New York intervinieron en las anotaciones.

Los Gigantes están ahora a juego y medio sobre los Cardenales, que perdieron con los Phillies. Los Rojos, por su parte, cayeron en un empate con los Braves en el sexto lugar, medio juego debajo del Brooklyn.

El score:

CINCINNATI

	V.	C.	H.	O.	A.	E.
Adams 3b.	4	0	1	1	1	0
Morrisey 2b.	4	0	1	1	3	0
Rice cf.	4	0	1	1	1	0
Bottomley 1b.	3	0	0	7	1	0
Hafey lf.	4	0	0	2	0	0
Roettger rf.	4	0	1	6	0	0
Lombardi c.	4	0	0	2	0	0
Bluege ss.	3	0	0	4	3	1
Lucas p.	3	0	1	0	1	0
Totales	33	0	5	24	10	1

NEW YORK

	V.	C.	H.	O.	A.	E.
Critz 2b.	4	0	1	3	5	0
O-Doul lf.	2	1	0	0	0	0
Ott, rf.	3	1	1	0	0	0
Terry 1b.	4	1	1	14	1	0
Vergez 3b.	4	1	2	1	0	0
J. Moore cf.	3	0	1	6	0	0
Mancuso c.	3	0	0	2	1	0
Ryan ss.	3	0	0	0	7	0
Hubbell p.	3	0	0	1	2	0
Totales	29	4	6	27	16	0

Anotación por entradas

Cincinnati	000 000	000—0
New York	200 101	00x—4

Sumario

Home runs: Vergez. Carreras producidas por los bateadores: Terry 1. Vergez 1, Vergez 1. J. Moore 1. Double plays: Bottomley a Bluege a Bottomley. Struck outs: Lucas 2 Hubbell 0. Bases por bolas: Lucas 3. Hubbell 2. Quedados en bases: Cincinnati 7, New York 4. Umpires: Moran, Reardon y Quigley. Anotador: Peter.

ROY JOHNSON EN EL DECIMO ACTO GANO CON UN HIT

Fué de dos bases y lo dió para empujar las carreras del triunfo para Boston

DETROIT, junio 22. (AP).—Un tribey de Roy Johnson, conectado con dos en las bases y dos outs en el décimo inning, dió a los Medias Rojas de Boston una victoria de 9 por 7 sobre los Tigres en el errático desafío celebrado hoy.

Los visitantes cometieron cinco errores, tres de los cuales dieron a los Tigres sus primeras carreras en los primeros innings. Dos más en el quinto acto ayudaron a un rally de dos para empatar el score.

Los locales necesitaron tres pitchers para detener al Boston, habiendo sido Marberry la víctima del batazo de Johnson. Fué al box con el brazo frío, después que Hogsett había dado pases a Cooke y Alexander y no pudo impedir que Roy le conectase el triple.

El score:

BOSTON

	V.	C.	H.	O.	A.	E.
Warstler ss	4	1	0	3	6	1
Werber 3b	5	1	3	1	3	2
Cooke cf rf	3	1	0	4	0	0
Alexander 1b	4	2	2	11	1	0
Jolley lf	4	1	1	0	0	0
Oliver cf	1	0	0	0	0	0
Ferrell c	4	0	0	6	1	0
Johnson rf lf	4	1	2	2	0	2
Hodapp 2b	5	2	1	3	3	0
Brown p.	1	0	0	0	2	0
Rhodes p	2	0	1	0	0	0
Totales	37	9	10	30	16	5

DETROIT

	V.	C.	H.	O.	A.	E.
Fox cf	5	1	0	0	0	0
Owen 3b	4	2	1	1	5	0
Gehringer 2b	4	1	2	2	2	0
Stone rf	5	0	0	4	0	1
White lf	5	2	0	2	0	1
Greenberg 1b	5	1	3	13	1	0
Rogell ss	5	0	2	1	6	0
Hayworth c	4	0	0	6	1	0
Sorrell p	2	0	0	1	0	0
Herring p	0	0	0	0	0	0
Hogsett p	0	0	0	0	0	0
Marberry p	0	0	0	0	0	0
Davis (1)	1	0	1	0	0	0
Walker (2)	1	0	0	0	0	0
Schuble (3)	0	0	0	0	0	0
Rhiel (4)	1	0	0	0	0	0
Totales	42	7	10	30	15	2

1 bateó por Sorrel en el 6
2 bateó por Herring en el 8
3 bateó por Hayworth en el 10
4 bateó por Marberry en el 10

Anotación por entradas

Boston	400	201	000	2	9
Detroit	300	120	001	0	7

Sumario

Empujadores Johnson 3. Hodapp 2. White 2. Alexander, Jolley, Rhodes, Werber. Stone, Greenberg, Gehringer. Two base hits. Johnson, Werber Rhodes. Davis. Greenberg, 2. Three base hits. Rogell, Johnson. Bases robadas; White. Sacrifices. Cooke, Cooke, Brown, Double plays. Gehring r a Rogell, a Greenberg. Quedado en bases Detroit 8; Boston 5. Bases por bolas Sorrell 3. Hogsett 2; Brown 2. Rhodes 1. Struck out Sorrell 3. Hogsett. 2 Brown 2. Rhodes 1. Struck out. Sorrell 2. Hogsett 2. Brown 1, Rhodes 3. Hits a Brown 4 en 4: Rhodes 6 en 6; Sorrell 8 en 6: Herring cero en 2; Hogsett, 1 en 1 1.2; Marberry 1 en 2.3 Pitcher ganador: Rhodes. Pitcher perdedor Hogsett. Umpires Moriarty y Geisel. Tiempo 2.20

LOS SEIS DE LA FAMA

Joe Cronin, manager de los Senadores, continuó ayer su terrible hitting para mejorar de posición entre los seis bateadores de la fama. Sus cuatro batazos de ayer le han permitido escalar al cuarto lugar del grupo de bateadores de la Liga Americana. Al Simmons volvió a subirse sobre Chapman al batear dos hits frente a los Senadores, mientras la estrella de los Yankees alcanzaba una solamente.

Los records son:

	J.	V.	C.	H	Pts
Simmons, W S.	51	251	48	92	.367
Chapman, Yan.	55	203	46	74	.365
Klein, Phillies.	63	255	42	92	.361
Cronin, Senat.	61	247	43	87	.352
Martin, C rdi.	57	238	53	83	.349
Moore, Braves	53	186	30	65	.349

Jimmy Foxx parece destinado a quedarse fuera del All-Star team de la Liga Americana que jugará el 6 de julio con la selección de la Liga Nacional.

666

LIQUIDO O EN TABLETAS

Alivia el dolor de cabeza o neuralgia en 30 minutos. Detiene el catarro el primer día y la Malaria en tres días. Pomada 666 para el catarro. La fórmula medicinal de mayor rapidez que se conoce.

M.E.C.D. 2016

Editado por la Compañía DIARIO DE LA MARINA (S.A.) cuyo programa consiste: «En la defensa de los intereses generales y permanentes de la Nación cubana, de los especiales de la Colonia española establecida en la misma y de la unión y armonía entre los diversos elementos que conviven en el país».—Artículo 1º de los Estatutos.

DIARIO DE LA MARINA

Fundado en 1832. Dirigido hasta 1919 por don Nicolás Rivero y Muñiz. Oficinas: Habana, Prado 103; New York, Joshua E. Powers Inc. 320 East 42 nd. Street.

TELEFONOS: Dirección..... A-4151 — Administrador, Contador, Anuncios, Suscripciones.. Quejas Talleres y Correo .. .. > M-7911—M-7912—M-7913 — Jefe Redacción: A-3205 — Clasificados: A-3333 Agencia de Marianao FO-7380

Precios de suscripción al DIARIO DE LA MARINA
Habana y Provincias:
Mes: $1.20. Trimestre: $3.25. Semestre: $6.25. Año: $12.00
Extranjero:
Trimestre: $4.25. Semestre: $8.00. Año: 15.00.
Edición Dominical (para el extranjero solamente):
Semestre: $3.00. Año: $5.00.

EL PACTO DE CUATRO

El dramático nacimiento del Pacto de Cuatro. Un tratado cuyo texto nada altera, pero que ha permitido que Francia sea aclamada por primera vez en muchos años en el Parlamento italiano. Londres presionando a París y Roma a Berlín. Así parecen entender Mac Donald y Mussolini la «misión de equilibrio» que tienen desde Locarno. El senado reunido en Roma y las muchedumbres delirantes en la Piazza dei Campidoglio cuando todavía Hitler resistía. La presión «telefónica» de Roma sobre Wilhemstrasse es una novedad diplomática que no ha gustado a los alemanes. La prensa alemana comenta la generosidad de Hitler para aceptar un pacto originado por Mussolini pero finalmente redactado por Francia. La pequeña entente aprueba satisfecha. Los entusiasmos de Roma y la indiferencia de afuera. La prensa de oposición cree en París que Daladier ha puesto el dedo en el engranaje de las revisiones territoriales que le arrastrará al cuerpo. Polonia irreductible.

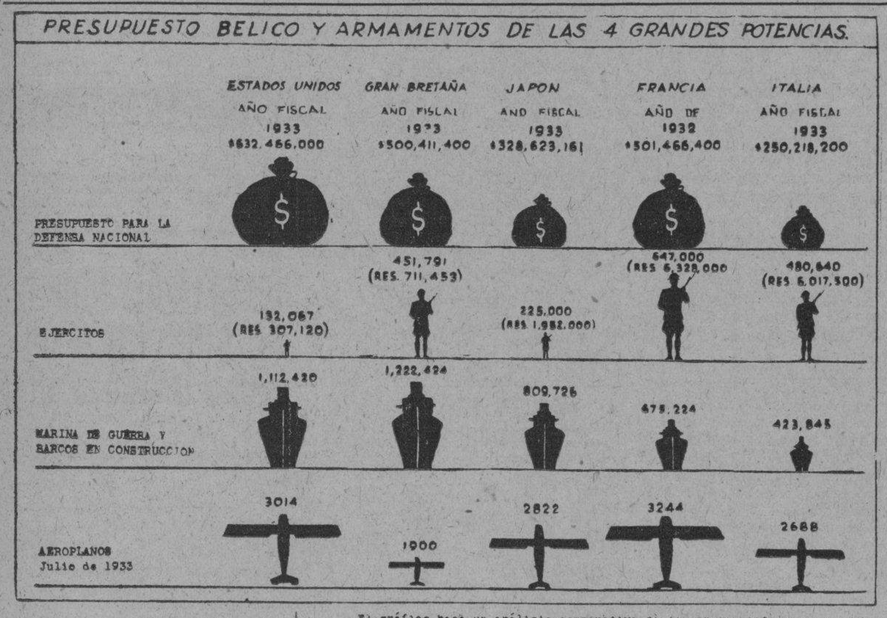

El gráfico hace un análisis comparativo de los presupuestos para la defensa nacional, ejércitos en pie (las reservas se indican en paréntesis) fuerzas navales y aéreas, de los Estados Unidos, Gran Bretaña, Japón, Francia e Italia. Los datos para este gráfico han sido tomados del "United States Daily" de Washington. Las cifras de fuerzas navales indican el tonelaje, actualmente en uso y en construcción.

A las 19 horas y 30 minutos del miércoles 7 de junio de 1933 reunidos en el Palacio Venecia los representantes de Gran Bretaña, Francia y Alemania autorizaron con sus iniciales junto a las del Duce en la mesa de trabajo de éste, el Pacto de Colaboración de las cuatro Potencias. Terminada así una laboriosa jornada diplomática iniciada el 19 de mayo cuando Mac Donald anunció desde Roma la proposición de Mussolini. La firma del tratado era nerviosamente esperada en Italia donde se había anunciado desde la semana anterior como un hecho definitivo.

El 6 de junio se creyó por cierto que los embajadores procederían a la ceremonia. El Senado, reunido, aguardaba este anuncio de Mussolini quien sólo pudo asegurarle que el pacto sería firmado en breve. El Senado, que debía suspender sus sesiones ese día, recibió orden de reunirse nuevamente al día siguiente. Cuando el Duce apareció ese día, el Senado estaba como en los días de grandes acontecimientos nacionales; centenares llenaban las tribunas y galerías y afuera la Piazza dei Campidoglio desbordaba con miles de admiradores que querían oír enunciar la fórmula de la propia boca de Mussolini por medio de los altoparlantes instalados al efecto.

Las continuas dilaciones inspiraban aún cierta inquietud: se sabía que Alemania había encontrado que el nuevo texto, en el cual estaban incluídas toda slas exigencias francesas, desvirtuaba por completo los objetivos del texto propuesto por Mussolini. El telégrafo y el teléfono funcionaban de continuo entre Roma y Berlín; la insistencia de Mussolini venció finalmente la resistencia de Hitler; así como la insistencia de la Gran Bretaña venció las repugnancias de Francia, si bien el gobierno de Londres fué evidentemente instrumento para obtener del Duce que aceptara todas las modificaciones venidas de París.

Dramáticamente anunció Mussolini que el pacto sería firmado ese día. «El capítulo de la guerra está cerrado», dijo en medio de las delirantes aclamaciones que iban a confundirse con las expansiones populares en la Piazza y calles de Roma; recuerda que fué ésta una iniciativa personal de él, sugerida por la situación grave que se estaba creando en Europa: será la continuación y desarrollo de la política iniciada en Locarno. La política europea posterior a Locarno parecía inclinarse a tomar otros caminos; ahora será el de la colaboración de estas cuatro potencias: era tiempo de dar máquina atrás. El proyecto primitivo no era sino un esquema que debía ser modificado en las negociaciones: las oposiciones que suscitó fueron más sentimentales que resultado de una apreciación real y examen profundo: no se trata de crear una jerarquía de naciones. Por lo demás, esta jerarquía existe objetiva e históricamente, y fué reconocida en el estatuto de la Liga de las Naciones que dió a estas cuatro potencias asientos permanentes en el Concejo. Por eso mismo tienen la posibilidad de una acción directa y constante. Una jerarquía no significa una supremacía o un Directorio que imponga su voluntad. Luego analiza las disposiciones políticas del Pacto; establece una colaboración entre las cuatro potencias. La revisión es referida al artículo 19 del Estatuto de la Liga. El pacto recuerda todas las estipulaciones del Estanto y de los pactos que le han seguido y dice que el Pacto tiene por objeto establecer un equilibrio entre todos los artículos del Estatuto. El propio M. Benes, Ministro de Relaciones de Checoslovaquia, acaba de convenir en que no es posible afirmar una política antirevisionista in eternum. Desde la guerra hay un movimiento de «adaptación» de tratados que están en marcha. Luego explica la sinceridad del Pacto por lo que se refiere al desarme y aquí tienen una frase que según todas las probabilidades debe haber sido prometida a Hitler para vencer sus últimas resistencias. «Si se obliga a Alemania—dijo—a quedar eternamente desarmada en una Europa armada, el reconocimiento de la igualdad de derechos sería una ironía y la igualdad de Alemania en la Sociedad de las Naciones sería una ficción. Tiene una palabra de simpatía para Inglaterra que desde el primer momento acogió el Pacto. Italia y Gran Bretaña tienen una misión de equilibrio dentro de la política de Locarno. El gobierno francés nunca se ha opuesto al Pacto, desde el primer momento le dió su más simpática consideración. Hay que reconocer este ejemplo de colaboración que ha dado Francia. El Pacto proporcionará una «atmósfera mejor» donde podrán liquidarse, como lo deseaba Mr. Herriot, todas las diferencias que separan Francia de Italia. También podrán arreglarse así los desacuerdos entre Alemania y Francia. Luego rinde homenaje a Hitler, menciona a casi todos los países de Europa que miran con interés y simpatía este acuerdo entre los cuales no excluye a Rusia y tiene una frase aparte para los Estados Unidos, sin cuya colaboración ninguna norma de pacificación política o restauración económica es concebible».

Por primera vez desde hacía muchos años el nombre de Francia fué estruendosamente aclamado en el Parlamento italiano. Los dos párrafos de caluroso elogio a Francia fueron los que arrancaron más entusiastas y prolongados aplausos. Los senadores comentaban que Mussolini había logrado por fin abrir la puerta para una colaboración con Francia: estos acápites del discurso del Duce no eran esperados, fueron acogidos con sorpresa y calurosa adhesión. Como alguien lo había dicho en París, el único efecto positivo de este Pacto puede ser el acercamiento cordial entre Francia e Italia. Mussolini obtiene el Pacto que posiblemente llevará su nombre; Francia no compromete nada: todas sus enmiendas fueron incorporadas; ha dado a Italia la oportunidad de celebrar un gran triunfo del jefe del gobierno. Bien es verdad que la atmósfera fuera de Italia ha sido de perfecta indiferencia; pero eso escasamente lo sabe el público italiano. Mussolini se mostró como un gran negociador; su flexibilidad dominó todas las dificultades; supo actuar como intermediario de confianza entre Francia y Alemania. El Pacto, tal como se firma, no es más importante que los existentes, pero ha tenido un valor dramático creador de mejores sentimientos entre los gobiernos que tienen en sus manos los destinos de Europa. Si Mussolini, como parece, quiso reemplazar la actual situación de Europa, dominada por Francia, sus alianzas y su influencia en la Liga, por una hegemonía de las cuatro potencias en igualdad, ha estado muy lejos de obtenerlo.

Era un paso lógico e inteligente de Italia. Era natural que Francia lo resistiera. El pacto consta de los mismos seis artículos originarios que se refieren a las mismas materias, pero su redacción se ha cambiado fundamentalmente, hasta invertir su significado en muchos puntos de importancia. No hay ya referencias a las colonias; ya no hay revisión; sigue simplemente el Art. 19 del Estatuto de la Liga tal como existía. Un comentador americano observa con justeza que el Pacto, como fué propuesto, podría haber traído serias complicaciones y nuevos alineamientos de naciones que son preámbulos de guerra. En la forma en que se ha firmado deja una atmósfera mejor y no altera el statu quo existente. Compromete además a las cuatro potencias a una colaboración política y económica y a buscar el desarme, sea cual fuere el resultado de la Conferencia de Ginebra. La colaboración estaba ya establecida en el Pacto de Locarno de 1925; ahora se hace extensiva a los asuntos económicos. El Pacto se funda, incorporándoles, en los tratados anteriores, Locarno, Briand-Kellogg, el de la Liga. Su estricta vinculación al Estatuto de la Sociedad de las Naciones surge desde las primeras líneas del preámbulo que dice:

«El Presidente del Reich. El Presideten de la República Francesa. Su Majestad el Rey de la Gran Bretaña e Irlanda y de los territorios británicos más allá de los mares y Emperador de las Indias. Su Majestad el Rey de Italia; conscientes de las responsabilidades particulares que el hecho de estar representados a título permanente en el Consejo de la Sociedad de las Naciones les impone respecto de la Sociedad misma y de sus miembros, y de las que resultan de su firma en común en los acuerdos de Locarno; fieles a los compromisos que han contraído por el Pacto de la Sociedad de las Naciones por los tratados de Locarno y el Pacto Kellog-Briand, y refiriéndose a la declaración de no recurrir a la fuerza cuyo principio ha sido proclamado en la declaración firmada en Ginebra el 11 de diciembre de 1932, y adoptada el 2 de marzo de 1933 por la Comisión Política de la Conferencia del Desarme; deseosos de dar su plena eficacia a todas las disposiciones del Pacto de la Sociedad de las Naciones, ajustándose a los métodos y procedimientos allí previstos y que no entienden derogar; respetuosos de los derechos de cada Estado de los cuales nadie puede disponer fuera del interesado», etc., etc.

La prensa alemana muestra una «satisfacción mitigada». Hasta el mismo día de la firma insistía en que el pacto propuesto por Mussolini había sido «rechazado por el gobierno francés» y en que su nueva forma, especialmente en lo que se refería a la «igualdad de derechos», obligaba a los «elementos oficiales a examinar seriamente si Alemania tenía todavía u ninterés suficiente en la firma del Pacto». Una información semioficial autorizada publicada en Berlín el martes 6 que el pacto, después de las enmiendas francesas, había «perdido su carácter inicial» y aseguraba que eran prematuras las noticias de que fuera a ser firmado puesto que el gobierno de Italia no firmaría sin que, antes fuera aceptado por Alemania. Pero era el momento en que Mussolini presionaba fuertemente y por fin obtenía el consentimiento desganado de Berlín a las 18 horas del miércoles 7, en los momentos que estaba ya reunido el Senado en Roma y una hora y media antes de que el Pacto fuera firmado.

La «Voelkische Beobachter» comenta con una satisfacción que es casi un lamento. El Reich ha dado su aprobación teniendo en cuenta la «situación de política interior de otros países y especialmente de Francia. Eso puede bien ser una alusión a la necesidad de dar un triunfo político interior y no una derrota a Mussolini. Analiza con desmayo los cambios sufridos por el pacto, todos desfavorables para Alemania y debidos a la resistencia de Francia.

La presión telefónica continúa desde Roma arranca este desahogo: «Se ha negociado demasiado largo usando y «aun abusando» del teléfono. Se ha jugado a la pelota con fórmulas incesantemente cambiadas. En la historia de la post-guerra es una novedad que un tratado resulte sin conferencias, pero él método de las «negociaciones telefónicas» no es ciertamente recomendable».

«La KreuzZeitung», órgano de los cascos de acero, ve en el Pacto la proclamación de una solidaridad europea y si esto evoca los proyectos pan-europeos de Briand hay que convenir en que esta vez «no tiene sabor francés». El «Lokal Anzeiger» ve en la aceptación alemana una demostración de lo que puede hacer un gobierno fuerte que no tiene como otros que estar sujetos a las influencias perturbadoras de los parlamentos. El Pacto «es una solución previsoria» que irá tomando efectividad en las conferencias de representantes caracterizados de las cuatro potencias que tendrán lugar según el deseo de Mussolini». «Der Tag» órgano de Hugenberg como el anterior, se expresa en forma parecida; la aquiescencia alemana demuestra su fervor de paz. Para «Die Vossische Zeitung», «su importancia definitiva dependerá de sus efectos ulteriores».

La prensa italiana está toda de acuerdo en que Mussolini ha salvado la paz de Europa. «Los pueblos del mundo, dice «Mattino», se dan cuenta de que el espectro de guerra que pesaba sobre Europa se ha desvanecido». «Ahora la paz es una realidad» dice «Il Messagero». «La guerra terminó ayer, dice «Il Popolo d-Italia». Para la «Gazzeta di Notizia», «la colaboración va a reemplazar ahora los rencores y sospechas».

La prensa inglesa comenta con escaso calor. El «Daily Telegram» cree que el efecto más importante del pacto es el apaciguamiento de las rivalidades entre Francia e Italia, lo que puede ser de efectos duraderos para la paz continental». El «Daily Herald» no ve nada de gran trascendencia en este convenio: en cambio, lo mira como la admisión oficial por parte de las cuatro grandes potencias de Europa de que la Conferencia General de Desarme va a fracasar.

En Francia «Le Temps», que había atacado el pacto, lo acepta en su forma modificada y dado que existen plenas seguridades de que en nada se han debilitado los fueros de la Liga ni los compromisos que ligan a Francia con Polonia y la Pequeña Entente. «La Republique» lo celebra plenamente como un triunfo de Daladier y de Boncour. Para «Le Journal» significa sobre todo el término del estado de conflicto latente que existía entre Francia e Italia. «Le Petit Journal» toma una actitud parecida y se sorprende de que Mussolini haya podido arrancar ya aplausos reiterados de nuevo ni de viejo, de bueno ni de malo: «es sencillamente inútil». «L-Humanité» cree que no significa «diez años de paz asegurados sino que una nueva etapa hacia los desbordes guerreros en Europa». «L-ordre» ve a Francia comprometiéndose en una política de federación europea que va a tener su centro en Berlín. «Le Journal des Debats» encuentra que Francia ha dado una demostración de buena voluntad que raya en el punto peligroso de la debilidad y de la ceguera. «Ni el más puntilloso de nuestros compatriotas tiene nada de qué alarmarse en este Pacto», dice «La Volonté» que lo aplaude sin reservas. Lautier, que había combatido violentamente el pacto en «L-Home Libre», reconoce que su nueva norma descarta los mayoles peligros; se queja de la «insistencia molesta de Londres que ha jugado en esta negociación un papel más importante que Roma» y no está seguro de que las condescendencias francesas sean bien correspondidas. Hutin se conforma en «L-Echo de París» con que bajo la presión francesa todos los tratados existentes quedan en todo su vigor. «L-Action Francaise» pregunta cómo Francia podrá negar la paridad naval a Italia y la igualdad de derechos a Alemania cuando está comprometida para colaborar con ellas a garantizar la paz con una letra renovable cada diez años. «Francia ha metido la mano en el engranaje de la revisión del Estatuto territorial de Europa», dice «LAmi du Peuple». «En consecuencia por ahí deberán pasar después el brazo y todo el cuerpo». Emile Bure usa la misma figura y no tiene duda de que Mc Donald y Mussolini habrían abandonado el pacto después de las trascendentales modificaciones que les impuso Daladier si no tuvieran la seguridad de que «una vez metido el dedo en el engranaje pasará el cuerpo todo». Daladier había obtenido, como se recordará, la aprobación de la Cámara de Diputados en un voto de confianza con gran mayoría. Entrevistado días antes de la firma del pacto, indicó que todas sus exigencias habían sido aceptadas y agregó:

«No se puede hacer una política internacional de decir siempre no y no y no».

Daladier había, además, casi despejado su camino diplomático. Los Ministros de Relaciones de la Pequeña Entente, Benes, de Checoslovakia, Jevitch, de Jugoslavia y Titulesco, de Rumanía, se habían reunido el 30 de mayo en Praga y constituídos en Consejo Permanente de los Estados de la Pequeña Entente cambiaron los instrumentos de ratificación del pacto de organización de la Pequeña Entente firmado en Ginebra el 16 de febrero de 1933 y luego formularon una declaración conjunta de plena aceptación y aprobación del pacto de los Cuatro en la forma modificada por el gobierno francés. Agregan en su declaración que todos los puntos contemplados en la protesta de la Pequeña Entente contra el pacto primitivo de 25 de marzo de 1933, están perfectamente salvaguardados en la nueva redacción; que Francia ha procedido en todo momento informándolos y en completo acuerdo con la Pequeña Entente y que están ciertos, porque de eso también han recibido seguridades de las otras potencias signatarias, de que nada podrá resultar de este acuerdo que pueda herir los intereses de sus países respectivos. En estas condiciones consideran que el Pacto de Cuatro puede servir la causa de la paz en Europa y especialmente en la Europa Central si facilita la solución de los problemas que dividan a las potencias signatarias.

Polonia sí parece mantenerse irreductible. La «Gazeta Warzawska» cree que la intención de Mussolini y de Hitler es la «revisión pacífica de los tratados y las fronteras» y que el pacto no puede ser aceptado por Polonia ni la Pequeña Entente, ni por los países de «intereses limitados» como recuerda, con desagrado, que se les está llamando entre las grandes potencias. El «Kurier Warzawski» está de acuerdo en que el pacto ha sido modificado hasta hacerlo aparentemente inocuo en que la actitud de Francia para con Polonia ha sido en toda la negociación no sólo correcta sino amistosa, firme y leal, pero observa que la oposición polaca no deriva de que el pacto pueda lesionar sus intereses sino de que no se ajusta con la concepción grandiosa de la política francesa en Europa. El Ministro de Relaciones, Zaleski, hizo al día siguiente de la firma del pacto una declaración en que reitera su oposición y dice que esta oposición del pueblo y del gobierno la ha hecho conocer repetidamente «en sus viajes al extranjero». «La «Gazeta Polska» dice que la opinión polonesa es conocida de todos los que deben conocerla, y espera que el gobierno formulará las conclusiones que se deducirán de la nueva situación». Era la amenaza clara de retiro de la Sociedad de las Naciones».

S. E.

MARTE YA NO TIENE AMIGOS

EL VINO ITALIANO "RECTIFICADO" O EL PACTO DE CUATRO

Para Mussolini su vino es el mejor del mundo

MacDonald le encuentra muy fuerte y lo tautiza con agua

Paul-Boncour le agrega un poco de sal de alumbre para endulzarlo.

Y Adolfo al probarlo dice "Pero como quieran que me lo tome! Si esto no es vino, es purgante!"

CRONICAS EXTRANJERAS

LA EXPOSICION DE CHICAGO VISTA POR UN VECINO DE NUEVA YORK

Un Coney Island diez veces más grande que el ruidoso centro neoyorquino de diversiones veraniegas

PARA poder sentir y apreciar con percepción honda de conjunto esta exposición de «Un Siglo de Progreso» con que Chicago celebra su primer centenario, se necesita venir de luengas tierras. Se necesita caer de pronto a este sitio sin haber franqueado puerta ninguna de entrada, en una palabra, caer, literalmente, del espacio como si un torbellino nos hubiera cogido entre sus espirales por allá en nuestras llanuras del trópico y nos hubiera soltado al pasar sobre el lago Michigan.

Un individuo así, venido de la Luna, como si dijéramcs, podría sentir el anonadamiento que se traduce en la actitud de la boca abierta en tentativa de proferir un concepto que pugna en vano por hacerse verbo; pero los que tal especie de virginidad no disfrutamos, los que somos vecinos de Nueva York y estamos más o menos al tanto de lo que son estas ferias diarias, tenemos muy poco que admirar y casi sentimos desilusión y aburrimiento.

Mi impresión, apenas he penetrado en el campo de la exposición, es que estoy en Coney Island, un Coney Island diez veces más grande que el ruidoso centro neoyorquino de diversiones veraniegas, con más o menos las mismas «atracciones» y los mismos mecanismos de hacer reir y de hacer bostezar, mediante el aligeramiento de unos cuantos centavos de nuestro haber a cada paso que damos.

A mí me parece como si se hubieran juntado en una sola zona, la de la Exposición, todo lo que en parques de diversiones y museos, inclusive el de Historia Natural, el de Artes, el Industrial y aun el Jardín Zoológico del Bronx posee Nueva York. Todo me parece haberlo visto ya; y aun los mismos grandiosos edificios construídos especialmente para el certamen, parécenme viejos conocidos, como si los hubiera admirado otra vez, en sueños al menos.

Con todo, no soy tan inmune a la sorpresa; algo le habla aquí a la inteligencia en forma que despierta mi aletargada receptividad por lo maravilloso. Y esto maravilloso, desde mi punto de vista, consiste en el prodigio realizado por la ciudad de Chicago de erigir una serie de suntuosos edificios con costo de veinte y cinco millones de dólares cuando es de pública notoriedad que el tesoro municipal chicagoense ha sido el precursor de todos los quebrados durante la época de la depresión. Recuerdo que todavía no se oían ni los preludios del coro general de lamentaciones que después nos hizo a casi todos los habitantes del globo hermanos en la miseria. Chicago se singularizaba ya por las filas de empleados que se apostaban ante las ventanillas de la Tesorería Municipal, ansiosos de cobrar parte siquiera de sus sueldos atrasados. De manera que, si de algo se puede decir con verdad (descontada la creación del mundo, se entiende) que fué sacado de la nada, es de este conjunto maravilloso de construcciones que se extienden frente al lago, desde la calle 12 hasta la 39 y de esa isla, que si no fué revestida con el propio cien o sacado del fondo de las aguas y convertido de cieno en cemento, mármol, granito y acero, no se sabe cómo cristalizó en ella el prodigio.

Pabellón de las Ciencias, Pabellón del as Máquinas, de la Agricultura, de Viajes y Transportes; cuántas cosas que ver y que contemplar con espíritu de meditación. Pero ese espíritu no puede morar en este ambiente de carnaval. Las multitudes lo penetran todo; donde quiera se siente uno estorbado, si no empujado, por estas gentes alegres que se mueven y se agitan con impertinencia de mosquitos. ¿Qué buscan y qué persiguen?

En el Parque de Grant, por cuyos prados se pasa al salir de la Exposición por la puerta principal para dirigirse a la Avenida Michigan al Sur, he presenciado otra exposición más de acuerdo con la situación del exhausto tesoro chicagoense. Allí duermen la siesta los desheredados de la suerte, roncando a pleno sol, de cuyos rayos se defienden con periódicos extendidos sobre la cara. Algunos de los que están en vela ya se dirigen a los visitantes en demanda de limosna, que fácilmente obtienen; otros, que ya duermen acaso, se conforman con mirar hacia el lago, extraños a este espíritu de fiesta trivial ambiente, indiferentes ante la oportunidad de la fácil exacción deu nos centavos.

No está en ninguna guía registrada esta interesante exhibición de la miseria de Chicago en su decantado «siglo de progreso», con hallarse localizada en sitio tan importante como el Grant Park.

A. S. de MONTIEL

Chicago, 15 de junio de 1933.

VIDA MUNDIAL

¿POR QUE LA CONFERENCIA ECONOMICA DE LONDRES NO TRATA NI TRATARA DE LAS DEUDAS DE LA G. GUERRA?

Por TIBURCIO CASTAÑEDA

EN los Estados Unidos de Norte América siempre se dijo, desde que Inglaterra, Francia y Alemania lanzaron la idea de tratar del pago de las deudas de la Gran Guerra por numerosas Naciones a los Estados Unidos, con ocasión de la reunión en Londres, que no era ese lugar de la reunión de la Conferencia Económica londinense el apropiado, "non erat hic locus", desde el momento que no afectaba a todas las Naciones, en número de sesenta y seis que estaban representadas en esa Conferencia Económica de Londres.

Al día siguiente del 13 del corriente en que el Rey Jorge de la Gran Bretaña abrió oficialmente la Conferencia de Londres, el Secretario de Estado de la Gran Bretaña, Mr. Hull, escuchó lo que dijo el Signor Guido Jung, de Italia, en un discurso pronunciado en Londres antes de la Conferencia Económica, en que dijo: "que existía un problema preliminar del que ha de tratarse en la Conferencia, que se refiere a las deudas entre las Naciones que lucharon en la Gran Guerra. Se firmó un armisticio sobre esas deudas en Lausanne y forzosamente se ha de llegar a un arreglo definitivo".

El General Smuts, que siguió inmediatamente a Guido Jung en el uso de la palabra, dijo, "que recaía parte de esa responsabilidad en los Estados Unidos porque tardaron en hacer concesiones".

Pero como no estaba esa cuestión del pago de las deudas de guerra en el Indice de los asuntos de que se había de tratar en la Conferencia Económica, no hubo discusión ninguna.

Sin duda la mención de las deudas de la Gran Guerra, movieron al Presidente Roosevelt de los Estados Unidos a declarar oficialmente su opinión sobre la discusión de las Deudas de la Gran Guerra, el día 14 del actual mes de Junio, para que se sepa, de modo definitivo lo que opina sobre el pago por Inglaterra de las deudas de guerra.

"El Gobierno Británico, dice el Presidente Roosevelt, ha anunciado el pago a los Estados Unidos de Diez Millones de Pesos", añadiendo una nota que indica que ese pago debe considerarse como un reconocimiento de la deuda, mientras se concierta el pago final.

"Ese pago, añade el Presidente Roosevelt, no limita la libertad de ambos Gobiernos, de discutir en el porvenir la totalidad de esa cuestión del pago de las deudas, tomándose en cuenta las cantidades entregadas".

Añade el Presidente Roosevelt, "que en Noviembre de 1932 ya anunció él que un deudor, en cualquier tiempo, puede acercarse a su acreedor para tratar de su deuda y pedirle un reajuste de la deuda o de los plazos de pago".

"Bajo esas circunstancias, sigue diciendo el Presidente Roosevelt, el Gobierno deudor puede mencionar los argumentos que crea de importancia en relación con algún reajuste sobre las condiciones que habían sido pactadas".

"El Gobierno Británico, sigue diciendo el Presidente Roosevelt, se prevalece de esta base, después de haber realizado el pago del 15 de Diciembre último y yo he tenido ,agrega el Presidente, discusiones no oficiales, con el Embajador británico, aún antes de actuar como Presidente. Cuando el Primer Ministro de la Gran Bretaña, dijo el Presidente Roosevelt, me visitó en el mes de Abril último, discutimos y también lo hicieron nuestros peritos oficiales".

"Ni el tiempo ni las circunstancias, añadió el Presidente Roosevelt, permitieron que se llegase a términos definitivos en ese momento, porque ambos Gobiernos estaban ocupados totalmente en hacer preparativos para la Conferencia Monetaria (sic.) y Económica de Londres".

Dice a continuación el Presidente Roosevelt que "parece justo y apropiado el posponer las cuestiones formales de las deudas para más adelante", sin duda queriendo decir para después de dar por terminada la Conferencia Económica londinense.

"Además, sigue diciendo el Presidente de los Estados Unidos, en ese día 14 del mes corriente, que la Conferencia Económica Mundial ha comenzado bajo auspicios favorables, sin que se vaya a entrar en discusiones difíciles, como la del pago de Reparaciones y Deudas de la Guerra Mundial".

Y justa y benévolamente, dice a continuación el Presidente Roosevelt, que él no vacila en abstenerse de calificar de "negativa de pago" la actual situación de los deudores.

Afirma en seguida el Presidente Roosevelt que la Ley y la Constitución no le permiten decir más; y el público de los Estados Unidos sabe bien que fué el Congreso el que autorizó el pago de esas sumas a los Aliados de la Gran Guerra; y por tanto, añade el Presidente Roosevelt, es el Congreso tan sólo el que tiene el derecho de modificar las sumas y modo de pago de esa deuda.

También dice el Presidente Roosevelt que el Congreso de los Estados Unidos en Diciembre de 1931, al modificar la moratoria de Junio de ese año, afirmó terminantemente que la moratoria de Junio de ese año no significaba que la deuda de la Gran Guerra pudiera disminuirse o cancelarse.

El Presidente Roosevelt añade "que con arreglo a la Constitución puede oír proposiciones de la Gran Bretaña sobre todo lo concerniente al arreglo total de la Deuda que pudiera ofrecer el Gobierno inglés, y en efecto, ese Gobierno ha pedido que se le señale esa oportunidad y yo, en efecto he sugerido que sea en Wáshington, tan pronto como le convenga a la Gran Bretaña.

Para información del pueblo de los Estados Unidos, dijo el Presidente Roosevelt, que en el Programa de la Conferencia Económica que ahora se celebra en Londres, no se incluye nada que tenga relación con las deudas que diversas Naciones tienen con los Estados Unidos; y los Delegados americanos han sido advertidos de que no discutan sobre las deudas con los representantes de ninguno de los Gobiernos deudores.

"Obedece esta advertencia, dice el Presidente Roosevelt, a que yo opino que esas deudas se consideren aisladas y separadas de toda cuestión económica internacional".

Termina sus advertencias sobre las Deudas de la Gran Guerra el Presidente Roosevelt, diciendo que todas las proposiciones que los representantes de la Gran Bretaña tuvieran que hacerle en Wáshington, serían sometidas al Congreso para su estudio e informe, en su próxima reunión".

Con motivo de las cantidades que los Estados Unidos prestaron a los Aliados en la Gran Guerra y sumando a éstas sus intereses, y teniendo en cuenta las sumas pagadas, se publican aquí los siguientes datos:

Los Estados Unidos prestaron a los Aliados $10.000.338 millones. Las Naciones deudoras convinieron en pagar por principal e intereses, $22.188.000.000.

Las Naciones deudoras habían pagado hasta el 20 de Noviembre de 1931, a los Estados Unidos, $2.628.000.000.

Dada la situación económica de las Naciones deudoras en el momento actual, muchas de ellas no pueden hacer los pagos convenidos.

M.E.C.D. 2016

nformación Católica

OGRAMA DE LOS DIVERSOS CULTOS QUE SE ANUNCIAN RA MAÑANA EN LAS VARIAS IGLESIAS DE LA HABANA

SOLEMNE NOVENA

el Apostolado de la Oración de Parroquia del Santo Cristo del en Viaje, dedica al Sagrado Corazón de Jesús

esde el 23 de junio, día de su fiesta, al primero de julio.

dos los días a las 8 a. m. misa anizada.

día 28 de junio esa misa será a 7.30 a. m.

las 5 p. m. se expondrá diaria de durante la novena a S.D.M. y s 5:30 p. m. estación, rosario, icios de la novena, plática, medi ón, motetes, bendición y reser-

los días 29 y 30 de junio y el pri o de julio, habrá sermón, predi- por los P. P. Jesús Herrero y dio García O. S. A.

domingo 2 de julio, fiesta prin- l. A las 8 a. m. misa de comu- n general.

las 11 a. m. misa solemne y ser por el P. Jesús Herrero O. S. Después de la misa, se expon- a S. D. M. turnando en la vela nte el día, los socios del Apos lado.

las 5 p. m. rosario, sermón, pro ión con S. D. M. por las naves Templo, visita de altares, con- ración al Sagrado Corazón de s y Reserva.

Día 3, a las 7.30 misa en el al- de San Nicolás de Tolentino en agio de los socios y socias di- tos.

No olvide que debe de pertenecer ed al Apostolado de la Oración esta Parroquia. Inscríbase en Conságrese al Corazón de Jesús, n él confíe. Ayúdenos con su li- osna al mayor brillo y esplen- r de la fiesta.

EN LA IGLESIA DE REINA

Misa cantada de la Congregación Purísimo Corazón de María, con ica por el padre Maurilio Pina- S. J. y celebración de la junta el lugar acostumbrado, después la misa.

EN SAN NICOLAS DE BARI

A las 8 de la mañana, misa solem- y sermón en honor de San Juan utista, con testimonio de grati- del Párroco Padre Juan J. Lo- a su santo patrón en su ono- stico.

EN LA IGLESIA DEL CARMEN

En la iglesia del Carmen segundo del Triduo al Corazón de Je- s: A las 9 a. m. misa solemne. r la tarde a las cinco y media posición, rosario, sermón por el P. Domingo, C. D. y reserva.

EL JUBILEO CIRCULAR

En las Esclavas de Luyanó, el ubileo Circular.

La misa del Sacramento a las 8 m.

La reserva a las 5 p. m.

EN LA IGLESIA DE LAS ESCUE- LAS PIAS DE GUANABACOA

Segundo día del Triduo al Corazón de Jesús:

A las siete y media a. m. Misa de comunión general a intención del Padre Director R. P. Juan Puig, S. Chp como homenaje del Apos- tolado de la Oración de esta igle- sia en sus días:

A las siete y media de la noche exposición, rosario, trisagio cantado consagración de las personas mayo- res al Corazón de Jesús, sermón por el P. Enrique Centellas, bendición reserva e imposición de cruces y me- dallas a los nuevos Celadores, Aso- ciados y a los Adoradores Nocturnos

NOTA:—Del cronista. Nos sor- prendió «y a los adoradores noctur- nos» pues solamente sabemos que los hay en la Habana y Matanzas.

Nos congratularíamos que los hu- biese en Guanabacoa y que estos for- maran una nueva Sección Adorado- ra, al igual que en la Habana y Ma- tanzas.

Recomendamos el caso al activo Presidente de la Sección de a Ha- bana, Lcdo Don Juan Isern.

Nosotros tomamos esas palabras del programa.

A todos los mayores que asistan a los cultos de este día se les ob- sequiará con detentes y estampas

EN LA PARROQUIA DE GUANAJAY

Tercer día del Triduo al Cora- zón de Jesús: A las ocho de la no- che, exposición, estación, rosario, piadoso ejercicio, bendición y reser- va. A continuación la Salve a la Virgen María por ser sábado.

EN LA IGLESIA DE LA MERCED

A las ocho y media a. m. misa cantada, piadoso ejercicio y plática a Nuestra Señora de la Merced por su muy Ilustre Esclavitud.

Se ruega la asistencia a los cofra- des del Escapulario de la Merced.

LA FIESTA DEL CORAZON DE JESUS EN PAULA

En la Iglesia de San Francisco de Paula, sita en Arroyo Apolo, se cele brará el domingo 25 la fiesta anual al Sagrado Corazón con arreglo al siguiente programa: A las 9 a. m. misa solemne y sermón por el R. P. Alfredo Llaguno.

Por la tarde a las 5 procesión so- lemne con el Santísimo Sacramento, recorriendo los alrededores de las Iglesias y los pasillos del Hospital. Esto si el tiempo lo permite.

Puede venirse por la guagua de los Pinos o por el tren del puente de Agua Dulce.

LA FIESTA AL CORAZON DE JESUS EN LA IGLESIA DE JESUS MARIA

El Apostolado de la Oración de la Parroquia de Jesús María y José ce- lebrará su fiesta patronal el domin go 25 del actual con el siguiente programa: A las siete y media a. m. misa de comunión general. A las ocho y media a. m. misa solem ne y sermón por el Padre Rivas. S. J. A las cuatro y media de la tar de, exposición, rosario, procesión. cinco visitas, bendición y reserva.

IGLESIA DE BAUTA

Tendrán lugar solemnes fiestas al Sagrado Corazón de Jesús con un triduo los días 23 y 24.

A las 8 de la noche ejercicio, ro- sario y cánticos.

Día 25 fiesta principal a las 10 y media con misa solemne, el sermón a cargo del P. Plácido Llanes.

Costea esta fiesta la distinguida señora Teresa Argudín, que ya es tradicional en ella.

LA FIESTA AL CORAZON DE JESUS EN REGLA

Se celebra el domingo 25 con misa de comunión a las ocho a. m. misa solemne con orquesta y sermón por el R. P. Juan Puig, S. Chp; a las nueve y media de la mañana.

DE DIAS

El sábado 24 del actual celebran sus días los prestigiosos sacerdotes, monseñor Juan José Lobato, dignísimo Párroco de San Nicolás de Bari, de la Habana. Monseñor Juan José Roberes, músico, poeta y pin- tor, además de Canónigo de la Santa Metropolitana Iglesia Catedral de la Habana; R. P. Juan Lobato Fa- rrugia, activísimo cura Párroco de San Miguel del Padrón y Padre Juan Puig famoso Escolapio de las Es- cuelas Pías de Guanabacoa, que ac- tualmente desempeña el cargo de Se- cretario de la Viquería de las Escue- las Pías de Cuba y México.

Son así mismo los del Hermano Juan Muñoa, S. J., encargado de la Portería del Colegio de Belén y de nuestros buenos amigos Juan Fernán dez Arnedo, Juan J. de Mutioza- bal, Juan Manuel Alvarez, Juan Ro- mero y Lcdo. Juan Isern Pérez.

A sacerdotes y seglares, un feliz día de su fiesta onomástica.

Un saludo especial y una fervoro- sa oración a nuestra querida madre Doña Juana Doval, viuda de Blan- co, gravemente enferma por cuyo motivo no puede recibir visitas por prescripción de su médico, el doc- tor Ramón G. Echevarría, quien la atiende con todo esmero y desin- terés, habiendo conseguido detener y aún revolucionar en sentido favorable los síntomas alarmantes.

Que Dios le pague su solicitud y caridad. y a la enferma le conceda lo que más convenga a su eterna salvación.

A cuantas personas se interesa- ron por su salud, muy agradecidos.

Gabriel Blanco.

DISTRITO CENTRAL DE LA HABANA
Secretaría de la Administración
CONVOCATORIA

El Señor Alcalde de este Distrito Central, por Decreto de esta fecha, ha señalado las tres de la tarde del día 3 de julio próximo y en el Des- pacho de la Secretaría de la Admi- nistración, para que tenga efecto la subasta para el suministro de MEDICINAS Y DROGAS necesa- rias a las Dependencias del Distri- to durante el ejercicios de 1933 a 1934, por lo que de su orden se convocan licitadores para que en di- cho día y hora concurran con sus proposiciones.

En esta Secretaría se facilitarán a los interesados los Pliegos de Con- diciones y cuantos informes estimen necesarios al objeto de la licitación.

Lo que se hace público para gene- ral conocimiento.

Habana 19 de junio de 1933.

Dr. José Ramón Cruells y Reyes
Secretario de la Administración

ANUNCIOS CLASIFICADOS DE ULTIMA HORA

ALQUILERES

a1 **HABANA.**

JOVELLAR 8, ENTRE Aramburu y Hospital, magníficas casas, sala, sa- completo, comedor, cuarto y servicio criados. Baratos. Informan en la mis- leta, 3 habitaciones grandes, baño ma. F-5487.

A-1 17978 22 Jul. 1

ARAMBURU Y ANIMAS. Casas mo- dernas con sala, comedor, dos y tres habitaciones, baño y cocina. Todo fla- mante. Alquileres módicos. Informan: Empedrado 49. A-2021.

A-1 17991 22 Jun. 27

ALQUILERES

a1 **HABANA.**

MODERNO SEGUNDO PISO, esquina sombra, Campanario y Estrella, una cuadra Reina, recibidor, tres cuartos, closet, baño intercalado. Llaves, al lado, Preguntar Ferretería, bajos. In- forman: M-1559.

CHACON 6, BAJOS, entre Cuba y Aguiar, muy fresca, amplia, sala, co- medor, cuatro cuartos, baño cocina car- bón, servicio criados. Llaves, al la- do, número 4, bajos. Informan: Telf. M-1559.

A-1 17984 22 Jun. 24

ALQUILERES

a1 **HABANA.**

EMPEDRADO 49. Se alquilan precio- sos pisos, en edificio moderno, con ascensor, sala, comedor, una y dos habitaciones, baño y cocina. Alquile- res módicos. Informa, el Conserje.

A-1 17992 22 Jun. 27

PLASENCIA Y BENJUMEDA, Edifi- cio Beis y Compañía, sala, come- dor, dos cuartos, baño intercalado, cocina, patio. Informes: U-1177.

A-1 18005 22 Jun. 30

SAN MIGUEL 113, alquilo casa an- tigua, muy amplia fresca, dos grandes patios interiores, zaguán pa ra automóvil, gran sala, seis habi- taciones, otras comodidades. Llaves, Bodega esquina. Informes: Cuevas, Gran Hotel. M-9896.

A-1 17994 22 Jun. 24

EN EGIDO 53, ESQUINA a Jesús María, se alquila moderno piso con sala, comedor, 3 habitaciones, baño in- tercalado. Informan en los bajos, (Re- lojería).

A-1 17785 20 Jun. 24

ALQUILO ALTOS, NEPTUNO 175 es- quina a Gervasio, sala, saleta, tres cuartos, baño intercalado, comedor al fondo, servicio completo criados. In- forman: F-5919.

A-1 17778 20 Jun. 28

VIVES 158, ENTRE Carmen y Figu- ras, acabada de reparar y pintar, sala, 4 cuartos, cocina y baño, $18.00, The Trust Company of Cuba, Obispo 53. M-6917.

A-1 17767 20 Jun. 25

TROCADERO NUMERO 13, altos, sa- la, comedor, 3 cuartos, hall, cocina y servicio de criados, $32.00. Obis- po 53. M-6917.

A-1 17771 20 Jun. 25

SAN JOSE 38, ALTOS, entre Man- rique y San Nicolás, sala, comedor, 3 cuartos, cocina y baño, $30.00. In- forman: The Trust Company of Cuba, Obispo 53. M-6917.

A-1 17775 20 Jun. 25

VILLEGAS 17, BAJOS, sala, saleta, recibidor, tres cuartos, baño inter- calado, cocina, comedor, patio y ser- vicios, Obispo 53. M-6917.

A-1 17764 20 Jun. 25

ALQUILERES

a1 **HABANA.**

TROCADERO 44, ALTOS, entre Aguis la y Amistad, sala, comedor, 3 cuar- tos, cocina y baño y dos cuartos, ser- vicios en la azotea, $28.00. Informan: The Trust Company of Cuba, Obispo 53. M-6917.

A-1 17769 20 Jun. 25

a2 **VEDADO**

CRECHERIE 34, BAJOS, cerca de 23, casa chica, muy limpia, cómoda, pre- cio módico. En la misma, de 4 a 6, todos los días. A otra hora, avisar: F-2164.

A-2 17948 22 Jun. 25

F. NUMERO 268, ENTRE 27 y 29, magnífico piso bajo, cuatro habita- ciones, dos baños, muchas comodida- des. Informan en la misma. F-5487. Alquiler módico.

A-2 17877 22 Jun. 28

SE ALQUILAN LOS BAJOS de la Calle G. número 70, entre 7 y 9, a la brisa, jardín, portal, sala, co- medor, seis habitaciones dos baños, cuarto y servicio de criados y ga- rage. Puede verse de 7 a 11 a. m. y de 1 a 5 p. m. Informes: «La Vinatera". U-1794.

A-2 17964 22 Jun. 27

SE ALQUILA, EN LO MAS ALTO del Vedado, Calle M., entre 25 y 27, lu- joso chalet de dos plantas, compues- to de portal, sala, saleta, cinco her- mosas habitaciones, dos baños, gran jardín, garage con dos cuartos y sus servicios, mirador, etc. Informes: L. Aguilera. Telf. A-7252. Las llaves: L. esquina a 27.

A-2 18017 22 Jun. 29

a7 **LUYANO.**

DOS CHALETS, Rosa Enríquez 14 y 16, Luyanó, portal, sala, dos habi- taciones, comedor al fondo, baño inter- calado, cocina, patio y servicios, 15 pesos cada uno. Llave Bodega. In- formes: A-9363.

A-7 18007 22 Jun. 29

b1 **NAVES-LOCALES.**

Oficinas y Almacenes

Con elevador eléctrico de pasajeros y carga.

OFICIOS 40

Se alquila este edificio de cons- trucción moderna.

Se compone de cuatro pisos, **cada piso con 700 metros aproxi- madamente.** Fabricación sólida de concreto.

Se recomienda para grandes Compañías que puede alquilarlo todo o por pisos. Se hacen las modificaciones y adaptaciones ne- cesarias para el lujo que se de- see.

Informes:
Machín & Wall Company
Ricla No. 8
B-1 15910-31 Jun 30

O'REILLY 51

entre
Aguacate y Compostela

Para un buen establecimiento

Alquilo este magnífico LOCAL
Informes
M-7911 e I-2692

b4 **HABITACIONES.**

EDIFICIO ABADIN: Cuba 86, casi esquina Teniente Rey, casa moder- na, tranquila, habitaciones con agua corriente, amuebladas, criados, luz, teléfono, baño caliente, desde $7.00. Seriedad. No comidas. A-5551.

B-4 17998 22 Jun. 30

O-REILLY 51

Se alquilan baratas y magníficas habitaciones, amuebladas y muy frescas, con abundantes baños, agua caliente a todas horas y teléfono.

Buen servicio y moralidad.

B-4

b10 **PERDIDAS**

Pérdida

Se ha extraviado una sortija de caballero, de oro con un brillante monta- dura inglesa, como se trata de una recuerdo fa- miliar, a la persona que lo devuelva al Banco Comercial de Cuba, se le gra- tificará, preguntar por el Sr. Espinosa.

SE SOLICITAN

b10 **PERDIDAS**

DESDE HABANA y Chacón se extra- vió llavero con 5 llavines y una lla- ve larga, calles por donde transité: Habana, Aguiar y Teniente Rey e In- quisidor. Gratificaré al que me dé aviso por el Telf. M-4896 o Santa Clara 16.

B-10 18031 22 Jun 24

s-a **SOLICITUDES DE ALQUILERES**

SOLICITO DEPARTAMENTO o ha- bitación grande independiente casa familia particular; señora e hija, de- sean extricta moralidad y trato fino; dan y exigen referencias. Línea y S. Vedado. Telf. F-6050.

S-A 180 29 22 Jun 25

SE OFRECEN

s1 **CRIADAS CRIADOS.**

SE DESEA COLOCAR una joven es- pañola, para limpieza; no le im- porta cocinar para corta familia y tiene referencias. Informan: Telf. F-6218.

O-1 18010 2 2Jun. 24

DESEA COLOCARSE una joven espa- ñola, de criada de mano o cuartos; puede ayudar a la cocina y tiene re- ferencias. Telf. F-3330.

O-1 17960 22 Jun. 24

SE OFRECE UNA JOVEN española, para criada de mano o cocinar, para un matrimonio solo; tiene buenas re- comendaciones y sabe cumplir con su obligación. Telf. M-9400.

O-1 17933 22 Jun. 24

SE DESEA COLOCAR una joven del país para criada de manos o cocinar o manejadora, es de moralidad y cumplidora; con referencias. Teléfo- nos: F-2784 y F-6232.

O-1 18030 22 Jun 25

s2 **COCINERAS-COCINEROS.**

DESEA COLOCARSE una joven espa- ñola para cocinar o limpiar o cria- da de manos; tiene referencias. Te- léfono F-5140.

O-2 18021 22 Jun 24

DESEA COLOCARSE señora sola, es- pañola, mediana edad, a corta fami- lia, cocinar y limpiar o criada de cuartos; no tiene pretensiones; sabe cumplir bien; tiene referencias, desea casa moralidad. F-2070.

O-2 18020 22 Jun 25

SE DESEA COLOCAR una española de mediana edad para cocinar, si es corta familia para cocinar y limpiar, en casa de moralidad. En la misma otra joven para criada de manos. Inf. M-4478.

O-2 18025 22 Jun 24

SE OFRECE MUCHACHA, de color, superior cocinera, sabe lavar bien, ayuda a la limpieza, a corta familia; otra, repostera de primera, sólo cocinar; salen a Repartos y buenas refe- rencias. M-7122.

O-2 17988 22 Jun. 24

EXCELENTE COCINERA y repostera, de color, con 15 años experiencia, desea colocarse, cocina criolla y ameri- cana satisfacción, garantía. Telf. F-6247.

O-2 17970 22 Jun. 25

DESEA COLOCARSE joven española, para cocinar y limpiar, siendo corta familia, o cocinar solamente, es for- mal: sabe trabajar, duerme o no en la colocación y tiene buenas referen- cias. Informan: A-2684.

O-2 18019 22 Jun. 24

s8 **CHOFFRES.**

CHOFER, TRABAJANDO muchos años comercio, manejando distintas máquinas, con buenas referencias, se ofrece para chofer de comercio o par- ticular. X-2345. Sr. Casares.

O-8 17677 22 Jun 25

o14 **OFERTAS-VARIAS.**

UN JOVEN DECENTE, con prepara- ción para la instrucción de niños y jóvenes, se ofrece a familia, pudien- do ayudar a otros quehaceres, que fuese necesarios. Monte 23. Telf. M-2888.

O-14 17974 22 Jun. 26

VENTAS

1 **CASAS.**

UNA CASITA VENDO, en Reforma, a cuadra y media de la Calzada de Luyanó. Se da en ganga Trato directo. No corredores. Informes: Salón de Billares del Centro Astu- riano, de 2 a 5, solamente, el Con- serje.

V-1 18009 22 Jun. 26

GANGAS: VENDO Animas cerca Ga- liano, 2 plantas, moderna, sala, co- medor, 3 cuartos, etc. $4.500. Dejo $2.500. Estrada Palma, cerca Bruno Zayas, moderna, 1 planta, 400 metros. Portal, sala, hall, 5 cuartos, comedor, baño etc. $3.800. Campanería Aguiar 68. M-7785.

V-1 18023 22 Jun 24

9 **MUEBLES Y PRENDAS**

FRIGIDAIRE EN magnífico estado: 2 puertas, 10 pies cúbicos de porcela- na interior. Se vende en $100. Infor- mes: Telf. F-3356.

V-9 18028 22 Jun 24

SUSCRIBASE Y ANUNCIESE EN EL «DIARIO DE LA MARINA»

PARA LAS DAMAS

pd3 **INTERES PARA LAS DAMAS.**

FAJAS Y SOSTENEDORES

Fabricamos completo surtido de fajas de vestir para señoras, patente de es- ta casa en fajas para suspender el CO- LON, estómago y riñón. Fabricamos también la faja PRINCESA, la que hace más esbeltez y bonito cuerpo, fajas para todas clases de operacio- nes, braguero a la medida, medias de gomas y todos cuantos aparatos abar- ca nuestro giro. Contamos con exper- tas operarias para atender a las da- mas. Ordenes por Correo.

M. LOPEZ Y CIA.
Obispo 56. Telf. M-9706
HABANA

PD-3

PROFESIONALES

DOCTORES EN MEDICINA

Dr. Rafael Peñalver

Catedrático auxiliar de Ortopedia.

Fracturas y deformidades.

Consultas: **Martes, jueves y sábado, de 2 a 4 p. m.**

Empedrado 35 Telf. A-0280

Clínicas para operaciones «Nues- tra Señora del Pilar». Para ca- so de urgencia, llame (a cual- quier hora, día o noche) al

Teléfono: M-6655

P-1

DR. A. VENERO

Vías Urinarias, Impotencia, Sífilis. Curación rápida. Cuota semanal. Diatermia, Oznoterapia, etc., etc. Con- sultas de 10 a 12 a. m. y de 4 a 7 p. m. San Miguel 55, esquina a San Nicolás. Telf. A-9380.

P-1 17382 15 Jun. 14

Dr. G. Odio de Granda

Médico de las Universidades de Pa- rís y de la Habana.
CURAS DE REJUVENECIMIENTO

Tratamiento por método propio de la impotencia, agotamiento físico o men- tal y de la diabetes. Discreción ab- soluta. Horas de consultas de 2 a 4 p. m.

Lealtad 42, bajos

P-1 15908 31 Jun 30

DR. HORACIO FERRER

Oculista. Consultas de 2 a 6 de la tar- de, $5.00. Consultas a horas fijas, durante todo el día, $10.00 Línea y L. Vedado. Telf. F-4831.

DR. FRANCISCO J. DE VELASCO

Corazón, Pulmones, Estómago, Intestinos.

DR RUBEN DE VELASCO

Corazón, Pulmones, Enfermedades de los niños. Consultas de 12 a 2 y de 2 a 4, días laborables. Horas es- peciales, previo aviso. Salud 34. Telf. A-5418.

DR. E. PERDOMO

Estrechez de la orina, Hidroceles, Sí- filis, Impotencia. Calle C. número 4, altos, de 1 a 4. Vedado. Telf. F-4822.

p3 **DENTISTAS.**

NO MAS PIORREA: El antipiorréico **Onarres,** sorprende por sus efectos maravillosos en muy corto tiempo y con poco costo. Muchos casos curados lo atestiguan. **Se vende en Droguerías.**

p4 **COMADRONAS.**

ESTRELLA VIÑALS, **Comadrona «Hi- jas de España», Asociación de Da- mas La Purísima» y particulares.** Ul- timos procedimientos. Consultas gra- tis diarias. Precios módicos, San Ra- fael 152-N., esquina a Oquendo. Telf. U-2826.

P-4 15905 31 Jun. 30

MARIA S. MOLINA, Comadrona «Hi- jas de Galicia», **«La Purísima»** y particular, últimos procedimientos. Hago asistencias. Precios módicos. Consultas gratis, diarias. U-4090, Nep- tuno 206-B., entre Marqués González y Oquendo.

P-4 17547 17 Jul. 2

CONSUELO RUDA

Comadrona Hijas Galicia y Centro Asturiano, ex-Interna de la Sala de Partos Balear. Consultas gratis en general, a todas horas, Belascoaín 74, tos Joyería, esquina a J. Peregrino. U-5824.

P-3 16896 10 Jul. 9

p5 **CLINICAS.**

POLICLINICA INTERNACIONAL

Director: David Cabarrocas, San Mi- guel 130, entre Lealtad y Escobar. U-2737. Cuando vaya al Hospital, Ca- sa de Socorro o Sociedades, fíjese en la Policlínica Internacional. Da gra- tis: Consultas, Reconocimientos, Ra- yos X., Rayos Ultravioletas, Luz Al- pina, Medicinas, Inyecciones intrave- nosas, Análisis, Curas, etc. Consul- tas de 11 a 8.

P-5 16127 2 Jul. 1

p7 **ABOGADOS Y NOTARIOS**

DR. JOSE PEREZ DE LOS REYES

ABOGADO

Tramita rápidamente divorcios. Bu- fete, Habana número 49. Teléfono: A-0139 y F-5550.

P-7 17370 15 Jun. 27

FOLLETIN 58

WILLIAM J. LOCKE

Un Joven Afortunado

Novela traducida del inglés por Alejandro Frías Giraud

Cubierta en colores e ilustraciones en negro de J. LONGORIA

Sociedad General de Publicaciones (S. A.)

Diputación 211, Barcelona. Valverde 21, dup. Madrid.

(De venta en la Casa Wilson. Obispo 52. Telf. A-2298)

Barney Bill mezclóse de pronto en la conversación, y al sonido de su voz se separaron.

—Piénsalo todo bien, hijito. No vayas a obrar y hacer nada precipi- tadamente.

—¿No piensas tú que sería muy cuerdo que Juana se casara conmigo?

—¡Ah!...Por parte de Juana, sí.

—Y por la mía ¿no?

—Sólo es cuerdo en un hombre casarse con la mujer que ama —dijo Barney Bill.

—¿Entonces?....

—Decías, cuando charlábamos vi- niendo en el coche, que ibas a vivir por la verdad, y nada más que por la verdad. Solamente te lo recuer- do—añadió con aspereza el viejo.

Juana recobró su dominio sobre sí y antes de que Pablo pudiera con- testar dijo:

—También nosotros tuvimos hoy una conversación, Pablo. Acuérdate.

—Y le tembló un poco la voz.

—Tú tenías, en esencia, razón — le contestó Pablo mirándola con gra- vedad. ——Pero ya encontraré yo mi incentivo. Conozco mi imagina- ción. Mi afecto por tí es muy pro- fundo. Esa es la verdad... no nece- sito decírtelo. Nosotros podríamos juntos, realizar una vida noble y di- chosa.

—Pertenecemos a clases sociales di ferentes, Pablo —le contestó la joven cariñosamente, sentándose de nuevo en la silla donde antes estaba, cerca de la mesa.

—Nada de eso —le respondió él— y he renunciado esta noche a mis aspiraciones dentro de esa otra clase.

Fuí admitido en lo que se llama alta sociedad, en parte porque la gente daba por sentado que yo era un hombre de buena cuna. Ahora que públicamente he proclamado que no lo soy, ahora que los periódicos publicarán bien pronto todo cuanto se relacione conmigo, quedo ya por completo separado de esa misma alta sociedad. Y no haré nada porque me vuelvan a admitir en ella.

—Pero la gente te admitirá.

—Tú no conoces a la gente.

—Pues sería una gente mezquina y repugnante.

—¡Oh, no! muy justa y honorable. No la culpo lo más mínimo porque ino me quiera. ¿Por qué razón? Yo no pertenezco a ella.

—Pero tú, Pablo querido —exclamó con ardor la joven, —aun cuando pudieras librarte de tu educación y modo de pensar, no te podrías des- prender de la esencia de tí mismo. Siempre has sido tú un aristócrata, y yo siempre la hija de una tende- ra, y lo seguiré siendo.

—Y yo digo—repuso Pablo— que nosotros dos venimos del pueblo y somos del pueblo. Tú te has levan- tado por tu propio esfuerzo muy por encima de la modesta clase de los tenderos, y yo he hecho otro tanto. No experimentemos por ello ninguna falsa humildad. Ocurra lo que ocurra, tú siempre te reunirás con personas distinguidas y de educación. Tú no puedes volver a Barn Street. Sería idiota, en cuanto a mí, que pensara por mi parte en cosa seme- jante. Pero entre Barn Street y Mayfair existe un espacio refinado y cultivado donde tú y yo podemos es- tablecernos en condiciones de igual- dad y hacernos nuestra propia posi- ción social. ¿Qué tienes que decir?

Juana no le miraba; revolvía in- dolente las tarjetas de la bandeja.

—Mañana pensarás de otro modo. Esta noche estás bajo una depresión nerviosa.

—Perdóname, hijito, si me meto donde no me llaman —exclamó el viejecillo, agitando su pipa entre los dedos sarmentosos: —tú no le has dicho a Juana que la quieres... como a una mujer joven, a lo que se pro- pone el matrimonio, se le ha de de- cir.

—Yo he dicho la verdad, querido y viejo amigo —respondió Pablo. — He apurado hasta el fondo mismo de las cosas esta noche. Siento por Jua- na un leal y profundo afecto. En cuanto al incentivo que ha de guiar- me en la vida... será la grandeza de Inglaterra. Juana es la mujer que me ayudará en mi camino. Ya me he despedido de mis locas ilusiones para siempre. Juana es la más va- liente y la más grande de las reali- dades. La obra de esta noche me lo ha enseñado. Para mí, Juana sim boliza la verdad, Juana...

Pablo se volvió hacia la joven, mas ésta se había levantado de su asiento y miraba atentamente una tarjeta que sostenía en la mano. Su mirada franca se cruzó con la de Pablo por un segundo; después de- jó la tarjeta sobre la mesa, delan- te de él.

—No, querido, para ti esa es la verdad.

Pablo cogió la tarjeta y la miró con expresión atontada. Veía en la cartulina una corona y el nombre «Princesa Sofía Zobraska», y una li- nea escrita con lápiz, de su puño y letra: «Ruega ansiosa noticias». La cabeza le daba vueltas a Pablo co- mo si le hubieran golpeado con un mazo. Se recobró al ver que Jua- na le observaba con su gravedad se- rena.

—¿Sabías tú algo de esto? — le preguntó él con palabra torpe.

—No. Acabo de ver la tarjeta. La encontré entre el montón.

—¿Cómo llegó aquí?

La joven tocó el timbre.

—No lo sé. Si Annie está todavía arriba, lo podremos saber. Estaba debajo de todo; debió, pues, ser una de las primeras.

—¿Cómo pudo la noticia correr tan de prisa? —exclamó Pablo como ha- blando consigo mismo.

La doncella compareció. Interro- gada, dijo que minutos después de haber subido él, y mientras Juana atendía al teléfono, un chófer había llevado la tarjeta. Guiaba el chó- fer una hermosa «limousine» que llevaba la luz interior encendida y en la que iba una señora con som- brero y un velo obscuro por la ca- ra. Según las instrucciones, ella dijo que tl señor Finn había falleci- do, y el chófer se marchó y ella cerró la puerta.

Despidieron a la doncella. Pablo estaba en pie delante de la chime- nea, inclinada la frente y con las manos en los bolsillos de la ameri- cana.

—No lo entiendo—dijo.

—Debe haber venido directamen- te del ayuntamiento —observó Bar- ney Bill.

—Pero si ella no estaba allí—ma- nifestó el joven.

—Hijito—le dijo el viejecillo, — si puedes estar siempre absolutamente cierto de dónde se encuentra una mujer y de dónde no, eres un hom- bre más sabio que Salomón con to- das sus mujeres y demás calamida- des domésticas.

Pablo arrojó la tarjeta al fuego.

—No importa dónde estuviera —re- puso. —Ha sido un acto muy cortés, hasta amable, el de haber mandado su tarjeta al retirarse a su casa. Pe- ro esto nada implica para lo que yo estaba diciendo. ¿Qué tengo yo que ver con las princesas? Pertenecen a otro mundo que yo, lo mismo que las náyades y las dríades, las hu- ríes, las walkirias y otras damas fa- bulosas. La princesa Zobraska no tiene nada que ver en este asunto.

Dió un paso hacia Juana y, apo- yada una mano en el hombro de la joven, la miró de modo autoritario.

—Vengo en la hora más solemnte y en la crisis más grave de mi vida a pedirte que te cases conmigo. Mi padre, a quien solamente he apren- dido a amar y a comprender esta noche, yace sin vida en su habita- ción. Acabo de cortar todos los la- zos que tenía detrás de mí. Me di- rijo a lo desconocido. Tendremos que luchar, pero lucharemos juntos. Hay un asiento en el Parlamento por el que tendré después que pelear co- mo un perro por un hueso, así como por una posición oficial que nos pro- porcione el pan de cada día.

—Y hay una fortuna — observó Barney Bill.

—¿Qué quieres decir? — observó Pablo volviéndose con viveza.

—La fortuna de tu padre, hijito. ¿A quién suponías que se la iba a dejar? ¿A los asilos de caballos vie- jos? No sé si debo hablar de ello no estando él enterrado aún... pero yo ví su testamento cuando lo hizo ha- ce uno o dos meses y, descontando algunos legados a los libracionistas y a otras gentes lunáticas por el es- tilo, sin hablar de Juana, cuyo por- venir de.a decentemente asegurado, tú eres el heredero de todo, hijito. Y todo es, sobre poco más o menos unas cien mil libras esterlinas.

—No hay que hablar, pues, hijito, del pan de cada día.

—Nunca pensé en ello — declaró Pablo como deslumbrado. — Com- prendo que un padre deje su dinero a su hijo. No me había dado cuen- ta de ello. —Se pasó la mano por la frente. —¡Cuántas cosas me han pa- sado esta noche! De todos modos— prosiguió con una sonrisa extraña, esforzándose por aquietar el torbe- llino de su cerebro, —si no hay que inquietarse en lo que se refiere a medios para vivir, tanto mejor para Juana y para mí. Y tanto más justi- ficado es que te pida que te cases conmigo. ¿Te quieres casar con- migo, Juana?

—Antes de contestarte, Pablo que- rido—le respondió la joven con fir- meza,—debes contestarme tú. Yo conocía el testamento, igual que Bill, desde el primer día...

—Ella lo sabía todo — confirmó el viejo.

—De modo que no son nuevas pa- ra mí esas noticias y en nada al- teran lo que haya entre tú y yo.

—¿Por qué habían de alterarlo?— preguntó Pablo. —Sólo comunican a mi petición un poquito más de fuerza.

—¡Oh, no!— le repuso la joven, moviendo la cabeza. —Esto sólo.... sólo confunde los términos. El di- nero nada tiene que ver con lo que yo te voy a pedir. Dijiste tú esta no- che que vivirías por la verdad...la verdadera y descarnada verdad. Ahora, Pablo querido, yo quiero la ver- dad desnuda. ¿Amas aún a esa mu- jer?

Al hacer esta pregunta parecía la joven haberse transformado de la Juana de hondo sentido común y mirar franco en un ser de magnífica e imponente prestancia. Habíase erguido cuán alta era. Tenía le- vantada la frente, algo echada ha- cia atrás la cabeza, su busto am-

M.E.C.D. 2016

LAS HUERFANITAS DE SAN VICENTE

Con la misión de hacer un reportaje completo y de verdadero interés, hemos salido rumbo a San Vicente, en la Calzada del Cerro. Desconocedores por completo de lo que es San Vicente de Paúl, en realidad, mi compañero y yo, mientras viajamos, hacemos nuestras conjeturas sobre las cosas que habríamos de encontrar allí.

Por fin llegamos: ante nuestra vista se levanta un vetusto caserón de tiempos coloniales, de gruesas columnas y paredes, en el cual leemos una antigua inscripción que dice poco mjs o menos: «En esta casa falleció el 22 de Junio de 1872 el **patricio** y educador cubano, don José de la Luz y Caballero!

Mal día hemos escogido para nuestra entrevista. Es domingo día de ceremonias religiosas y de visitas. Las Hermanas que manejan el Asilo están muy atareadas atendiendo a los que llegan y salen. Al fin logramos hablar con Sor Agustina Momentos más tarde, después de algunas dificultades, somos conducidos a presencia de Sor Petra Vega, Superiora del ASILO, quien amablemente nos invita a tomar asiento.

SAN VICENTE DESDE FUERA Y SAN VICENTE POR DENTRO

A medida que nos vamos documentando, recibimos nuevas impresiones y sorpresas. Ya San Vicente no es el caserón aquel en el que estuviera antiguamente el Colegio «El Salvador», de don José de la Luz, ni tampoco el asilo en la acepción corriente; albergue de menesterosas sin moral alguna, incapaces de aceptar las buenas doctrinas del cristianismo inspiradas por las Hermanitas que las cuidan y tratan de llevar por buen camino. No es siquiera el lugar triste y desagradable que nos imaginábamos, pues vimos más tarde que todo es alegría entre las huerfanitas allí albergadas.

San Vicente de Paul, el Asilo que tanto se nombra, no lo conoce el público. Porque para conocerlo hay que verlo por dentro y esto pueden hacerlo todas aquellas personas que lo deseen, pues siempre hay una de las niñas desempeñando este cargo. Es por ello que, en ocasión de este número especial, queremos satisfacer esa curiosidad, muy humana, después de todo, mostrando lo que hasta ahora nadie ha logrado: **a San Vicente de Paúl por dentro.**

A nosotros se nos parece esta vieja casona a un templo sin ese aspecto de gravedad característico y más que un templo es una gran institución. Fundado el 28 de Julio de 1872, San Vicente ha vivido más de 60 años atravesando tiempos difíciles. La caridad pública de ricos y pobres ha llegado siempre a tiempo para que la institución no perezca. El gesto digno de alabanza de los comerciantes que en esta ocasión han sabido contribuir a la obra de recaudar fondos para San Vicente, hará que los varios cientos de Huerfanitas allí asiladas puedan continuar viviendo en ese refugio de paz y de amor, alejadas de las maldades mundanas, en espera de ocasión para realizar algo noble en el mundo.

La Misa ha terminado; en nuestro derredor advertimos aún el aspecto ceremonial que tanto nos impresionara a nosotros, pecadores del mundo, a quienes nuestra profesión obliga a mantenernos en contacto, y a veces contaminados con las peores cosas. Este contraste es el que nos hace tímidos, en presencia de la reverenda Superiora y demás hermanitas que no cesan de prodigar cuidados y caricias a las pequeñitas que andan por los salones. Después de estas breves observaciones comenzamos a inquirir respuestas documentadísimas que han dado origen a la presente información.

¿EN QUE PIENSA LA JOVEN?

Escapando por breves momentos de la atención de Sor Petra, nuestras miradas se posan en distintos sitios del gran salón de recibo. De pronto advertimos, escondida entre matas de flores en el patio, una jovencita de unos 20 años de edad que, absorta en la lectura, parece haberse olvidado por completo del mundo.

Es huérfana, su madre murió recién nacida ella, ingresó en el Asilo desde chiquitica y estudia actualmente en la Escuela del Hogar. Es muy aplicada, toca el piano, y generalmente sobresale en sus estudios. ¿Qué pensará esta joven en el futuro? ¿Qué será ella cuando tenga 25 años? ¡Quién sabe...!

A todas nuestras preguntas responde Sor Petra, amablemente, diciéndonos: «en su oportunidad, cuando saben de todo, las hermanas se encargan de colocarlas lo mejor posible y también muchas se casan».

El edificio, en el que se albergan numerosas asiladas, es propiedad de las Conferencias de señoras de San Vicente de Paúl; el Asilo fué fundado, entre otras, por las señoras Matilde Govet de Pelayo, Aguedita Malpica de Rosell, Manuela P. de Pla, Ana Salzar de Soto, Pepilla Zaldo de Saxon, Mercedes Lleo y Conchita Grau del Valle, muchas de las cuales han fallecido. Los 14.000 pesos que costó el edificio, entonces propiedad de la familia Morales, fueron recolectados por ellas pidiendo limosnas de puerta en puerta. La directiva actual, en la cual figura como Presidenta la señora América Arias, viuda de Gómez, no cesa en sus trabajos en pro de la Institución. Las demás señoras que integran la Junta de Señoras de San Vicente, merecen asimismo toda clase de elogios por su labor incansable.

UN RECORRIDO POR EL EDIFICIO

Sor Petra, esa castellana vieja que apesar de sus 70 años cumplidos y sus 38 como Superiora del Asilo, conserva aún todas sus energías, no desmayando en su celo por la mejor marcha de la Institución, nos ha dado permiso para que una hermanita y en grupo de niñas nos acompañen en nuestro recorrido. En nuestra ascensión por las escaleras, vemos, allá abajo, el dormitorio; una sala amplia, ventilada y pulcra. Todo en el mayor orden. Después el salón de baños; luego la clase de taquigrafía, la clase de bordados y el comedor. Mas arriba en los talleres, el trabajo que dignifica y purifica las almas; las niñas en sus tareas, y los obreros manejando la maquinaria pesada. De todo esto recogemos una impresión gráfica tal como lo vieron nuestros ojos, que ofrecemos en la presente información.

UN DIA CUALQUIERA DE TRABAJO EN SAN VICENTE

A las 5.30 de la mañana, hora reglamentaria de levantarse; poco después, los rezos breves de todo cristiano, partiendo acto seguido para el peinador, a lavarse y arreglarse las 200 y pico de asiladas, más tarde el desayuno, consistente en un vaso de café con leche y pan en abundancia. A las 8.15 suena la campana y parten con sumo orden para sus clases; a las 9 un pequeño receso para volver después a clases hasta las 11 y cuarto. A esa hora van al espléndido comedor donde encuentran un almuerzo modesto, pero nutritivo y sano. Después del almuerzo hay receso hasta la 1 de la tarde, en que siguen el orden correspondiente a su grado de costura o taller, en cuyas labores se alternan por meses. A las 3 de la tarde la merienda que aprecian como un gran acontecimiento. Como ahora está barata la piña, a cada una se le dá un cuarto de piña y galleta; cuando no, otras frutas o chocolate.

Apropósito de esto, y contraviniendo algunas de las advertencias de no divulgar nombres de benefactores, queremos hacer constar que la firma de Solo y Cía, suministra mensualmente un quintal de chocolate, la delicia de las niñas. Hace pocos días, también el señor Rafael Armada, de la firma Armada y Cía., les ofreció una abundante merienda que las niñas recuerdan todavía con verdadero regocijo.

RISA A LA FUERZA

Entre la hora en que termina el desayuno y el comienzo de las clases se hace la limpieza por las mismas asiladas, en la cual dan la nota cómica las chiquiticas de 4 a 7 años. Tan pronto dan un escobazo como tiran la escoba, corren en busca de su mejor amiguita o cogen la bayeta y pretendiendo lavarla en la pila, se empapan de arriba abajo

Bajábamos las escaleras cuando se nos advirtió la existencia de un taller de sweaters que dirige la señora Carlota Zaldo de Mendoza, propagandista y benefactora incansable del Asilo, que ha elaborado intensamente durante los últimos meses en unión de la señora Ana María Menocal, siendo ellas las iniciadoras de este número especial.

Además de todo lo que dejamos expuesto, el Asilo se ha ampliado grandemente con nuevas casas que se han adquirido, dando así holgura e higiene a las 200 huerfanitas que en el mismo se albergan, contando además con un externado de 80 a 100 alumnas. La Secretaría de Sanidad, por su parte sostiene 8 becadas. El material rodante consiste en cuatro automóviles donados al Asilo por personas caritativas: una guagua, un camión y pequeño automóvil Ford, manejados por choferes empleados también en otras ocupaciones que perciben un modesto sueldo.

INTERNACIONALISMO O DE TODO UN POCO

Hay asiladas de todas edades y de varias nacionalidades. Hay dos rusas, dos polacas y también las hay españolas. Las más pequeñita, de cuatro años, es cubanita. Está cerca de nosotros y Sor Petra la llama para que recite un verso, lo cual hace magistralmente, descubriendo ante nosotros la existencia de la clase de declamación.

Los uniformes que usan son monísimos, color rosado y blanco, luciendo en conjunto un vergel de fragantes rosas. La enseñanza incluye instrucción primaria y algo más. Además, las más aventajadas aprenden Cultura del Hogar y algunos oficios. De San Vicente han salido maestras, taquígrafas, mecanógrafas, etc., que hoy llevan una vida plena de virtudes y honradez.

REQUISITOS PARA EL INGRESO

Se admiten huérfanas de todas las edades; huérfanas de verdad. o huérfanas del cariño de sus padres. El único requisito para su ingreso es que se encuentren sin amparo. Se traen de donde quiera que estén. de la calle, de un garage, de un palomar.

PARTE FINANCIERA

Verdadera maravilla resulta el hecho de que durante 61 años se haya sostenido y se sostenga este ASILO de la CARIDAD PUBLICA y de los trabajos de labores y confecciones de cajas de cartón que realizan las niñas huérfanas.

Los comerciantes que deseen cooperar al mantenimiento de esta institución, pueden hacer sus pedidos a los talleres de San Vicente, con lo cual, a más de obtener una marcada ventaja en los precios, realizarán una gran obra de caridad.

Dada la honda crisis económica por que atraviesa el país, el Ayuntamiento no ha podido pagar una deuda de tiempos de José María de la Cuesta, ascendente a más de $12,600 por concepto de becas, ni tampoco lo que le ha venido correspondiendo durante los últimos dos años. Este hecho ha venido a empeorar la situación económica del Asilo, pero en general, el pueblo entero procura auxiliar a San Vicente.

PARTE ADMINISTRATIVA

El manejo interno del Asilo esta a cargo de quince hermanas de la Caridad, bajo la supervisión de Sor Petra Vega. Dirige la Institución el Padre Maurilio Pinacho, Superior de la Iglesia de Reina, quien durante los años que ha venido al frente de ese cargo lo ha desempeñado con igual celo que sus antecesores.

La Congregación de Padres Paules de la Iglesia de la Merced atiende a la parte moral y espiritual. Estos vienen ejerciendo esa obra magna desde la fundación del Asilo, auxiliados eficazmente en la parte financiera por los Padres Jesuitas.

Los talleres, imprenta etc., fundados por el Padre Arbeloa, proporcionan cierto alivio económico, pero la venta de envases ha disminuido considerablemente con la crisis, motivo por el cual la situación de San Vicente es bastante difícil.

Sin embargo, hasta la fecha las asiladas no han carecido de nada. El edificio donde se encuentra hoy el taller fué donado bondadosamente por don Manuel Carreño, uno de los principales benefactores de San Vicente. En él trabajan unas 14 obreras del barrio, recibiendo alguna ayuda para sus hogares. En otro tiempo se llegaron a emplear hasta ochenta.

Al despedirnos, y como nota curiosa y demostración patente de la fe que tienen ricos y pobres en la provechosa y humana inversión de los fondos recaudados, Sor Petra nos refirió el caso de un menesteroso que se acercó en días pasados a la puerta del Asilo. Al principio creyeron que iba por una limosna, pero lo que hizo fué entregar una moneda de veinte centavos a la hermanita que lo recibió. El cepillo de San Antonio, único con destino para las huerfanitas del Colegio-Asilo «San Vicente de Paul» que se encuentra instalado en la Iglesia de Reina, viene lleno de centavitos todos los meses.

Todo aquel que haya tenido oportunidad de conocer la obra noble y grandiosa que durante más de medio siglo se ha venido realizando en San Vicente, no habrá de negarse, cuando la ocasión se presente, a contribuir para que San Vicente siga siendo motivo de orgullo para todos, y para que las criaturas desvalidas que en él se albergan puedan tener algún día un futuro honrado y modesto.

ALQUILERES

a1 HABANA.

SE ALQUILAN

BERNAZA 52, ALTOS, sala, recibidor, 5 cuartos, 2 baños, cocina, pantry y cuarto y servicio criados, $34.00.

CALLE 21 NUMERO 60, entre 8 y Crecherie, bajos, sala, comedor, 3 cuartos, baño moderno, cocina y servicio criados, $25.00.

DIEZ DE OCTUBRE y Patrocinio, altos, cómodos departamentos, de 2 y 3 cuartos, sala, comedor, baño, cocina y cuarto y servicio criados, $20.00 y $25.00.

CONCHA Y ENSENADA, local para Bodega, con mostrador y armatostes, $20.0.

19 NUMERO 492, VEDADO, bajos, sala, comedor, 7 cuartos, baño y cocina, $30.00.

PICOTA 63, ALTOS, sala, recibidor, 3 3 cuartos, baño, comedor y cocina. $25.00.

DIEZ DE OCTUBRE y Patrocinio, esquina, gran local para Café o Restaurant, con 640 metros cuadrados Precio de situación.

DIEZ DE OCTUBRE 602, próximo Patrocinio, local para establecimiento. $25.00.

DIEZ DE OCTUBRE 701, sala, saleta, cuatro cuartos, comedor al fondo, cocina, baño intercalado, cuarto y servicio criados y garage, $35.00

MONTE NUMERO 225, ALTOS, sala, 7 cuartos, baño, comedor y cocina, $40.00.

MONTE NUMERO 225, BAJOS, gran local para establecimiento, $65.00.

NOVENA NUMERO 42, VIBORA, sala, cuatro cuartos, baño, comedor y cocina, $15.00.

HABITACIONES

Cádiz núm. 59 . . .	$4.00 a $8.00
Factoria núm. 70 .	$5.00 a $8.00
Gloria núm. 117 .	$5.00 a $8.00
Aguila núm. 238 . .	$5.00 a $8.00

INFORMES:
José Colmenares
Oficios No. 18. Dpto. 308
A-9539
A-1 18011 22 Jul. 1

CIENFUEGOS 33
Se alquila en $25.00 el segundo piso compuesto de sala, saleta, tres cuartos, servicios modernos, agua abundante. Llaves, Bodega. Informan: Compostela 94.
A-1 17953 22 Jun. 28

SAN NICOLAS 64, entre Neptuno y Concordia, tercer piso, sala, recibidor, 3 habitaciones, baño intercalado, comedor, cuarto criados; Amistad 3, primer piso, entre Virtudes y Animas, sala, 2 habitaciones, comedor, baño intercalado. Informan: «La Regente». Telf. A-4376.
A-1 18005 22 Jun. 27

$30.00 Y $20.00, CONCORDIA 177, primero y segundo, acabados de pintar, modernos, sala, recibidor, cinco habitaciones, baño intercalado, comedor y servicio criados. Informes: «La Moda», Galiano y Neptuno. A-4454.
A-1 17957 22 Jun. 27

AVENIDA DE LA REPUBLICA 313, segundo, a familia de moralidad, sala, comedor, 4 cuartos, hall, baño intercalado, servicio criados. Café «Vista Alegre». U-1896 y U-6862.
A-1 17954 22 Jul. 2

SE ALQUILAN, LOS BAJOS de Consulado 24, a media cuadra de Prado, acera brisa, sala, saleta, 3 cuartos, baño completo, comedor, patio, cocina y servicio criados, $20.00. La llave, en la misma.
A-1 17950 22 Jun. 30

SE ALQUILA SEGUNDO PISO y otro de esquina, en Angeles esquina Estrella; otro en Neptuno 29. Informan; la Casa Ruisáchez, Angeles 13. Telf. A-2024.
A-1 17946 22 Jun. 25

AMPLIOS Y MODERNOS pisos independientes. Alquilo Hornos y Vapor, sala, comedor, 2 habitaciones, cuarto baño intercalado, agua caliente, cocina, desde $15.00. Sólo inquilinos con referencias. Informes: M-2837.
A-1 18002 22 Jun. 25

SE ALQUILAN los espléndidos bajos de Zulueta 36-D., frente a La Cruz Roja, propios para Consultorio médico, oficina o comisionista. Informan: Prado 111. Telf. A-1544.
A-1 17928 21 Jun. 25

ALQUILO MODERNO PRIMER piso, Monte 168, terraza al frente, sala, comedor, 4 habitaciones, baño intercalado, agua caliente, comedor al fondo, cocina gas, cuarto, servicio de criados independientes.

TENERIFE 69, ALTOS, compuestos sala, saleta, 6 habitaciones, comedor al fondo, cocina gas, servicio completo, gran patio. Informes sobre estas casas: A-2066.
A-1 17919 21 Jul. 1

CONSULADO 45, SEGUNDO piso, sala, saleta, seis cuartos con lavabos de agua corriente, comedor, cocina, baño completo. Precio reajustadísimo Llaves, misma casa. Informes: Telf. F-2836.
A-1 17883-84 21 Jun. 29

GERVASIO NUMERO 88 esquina a Neptuno, se alquila un bonito apartamento. Informes: Dr. Solís, O-Reilly número 49. Telf. M-1161.
A-1 17904 21 Jun. 26

ALQUILO EN $15, BAJOS, Animas 146, cerca Escobar. Sala, comedor, dos habitaciones, cocina, ducha y servicios. La llave en la bodega: Escobar. Teléfono A-1529.
A-1 17868 20 Jun 29

ALQUILO BAJOS, de Animas 41, propios para comercio. Informes: Telf. F-6191.
A-1 17902 21 Jun. 26

ALQUILERES

a1 HABANA.

ALQUILO: CUBA Y Santa Clara, piso alto, recibidor, sala, 3 cuartos, comedor, cocina, cuarto y servicio criados, baño intercalado, patio. Fabricación moderna. Precio baratísimo. Informes allí, Rodríguez y Compañía.
A-1 17836 20 Jun 5

SE ALQUILA: EN Belascoaín 94, primer piso de construcción moderna con sala, gabinete, recibidor, 4 amplias habitaciones, baño completo, agua fría y caliente, cocina, terraza, servicio criado, luz, limpieza en la escalera, sereno. Informes: Belascoaín 96. Teléfono U-7922.
A-1 17862 20 Jun 24

EN $13.00., FRANCO 29 bajos, 33 altos, casi esquina Llinás, modernos y ventilados, sala, comedor, dos cuartos, baño, cocina, patio. Llaves: Llinás 21-G bajos. U-4489.
A-1 17833 20 Jun 23

EN $15.00, SE ALQUILAN los altos de la casa Calle de Marqués González letra F., entre Virtudes y Concordia. Constan de sala, tres habitaciones, cocina y sus servicios. Son muy frescos y claros. Telf. U-9755.
A-1 17913 21 Jun 24

HORROROSA GANGA
En $20.00, se alquilan los lujosos y modernos bajos de Benjumeda número 48, entre Marqués González y Oquendo, a dos cuadras de Belascoaín, acabados de pintar, compuestos de sala, saleta corrida, tres habitaciones, baño completo intercalado, calentador, cocina, etc. La llave, al doblar, Pasaje Agustín Alvarez número 10. Informes: Edificio «Bacardí», Apartamento 401, Francisco Torres. Telf. A-7830. De 10 a 12 a. m. y de 3 a 5 p. m.
A-1 17920 21 Jun. 25

AGUILA 307
Entre Misión y Esperanza. Se alquilan primero y segundo pisos, modernos y amplios, sala, 5 cuartos, saleta, baño completo y servicio de criados. Precio: $22.00. Su dueña: Escobar 10, altos. U-2885.
A-1 17918 21 Jun. 25

VILLEGAS 111, ALQUILO primero y segundo pisos modernos, sala, recibidor, cuatro cuartos, baño intercalado, servicios, comedor, cocina gas. Llaves, bajos. A-9745.
A-1 17837 22 Jul. 7

SE ALQUILA EL amplio y ventilado piso principal de la casa Trocadero 14 casi esq. a Prado. Consta de sala, saleta, comedor, cinco habitaciones, gran baño, cocina, etc. Puede verse a todas horas. La llave en el 2o piso. Telf. A-9998.
A-1 17938 21 Jun 26

TROCADERO NUMERO 9, altos, sala, saleta, 3 habitaciones, comedor, baño y cocina, en la azotea 2 cuartos y baño, $28.00.
A-1 17763 20 Jun. 25

ALTOS Y BAJOS, amplios, independientes, San Lázaro 101, entre Galiano y Blanco, gran sala, comedor, 3 habitaciones, buen baño, $32.00, cada piso. Genios 17, altos, entre Consulado e Industria, $14.00.
A-1 17749 20 Jun. 24

REVILLAGIGEDO 1, ALQUILO hermosa planta baja, en $30.00, sala, recibidor, tres habitaciones, comedor al fondo, servicio intercalado y de criados, patio y traspatio. Puede verse de 2 a 5.
A-1 17720 19 Jun. 24

ALQUILO SUMAMENTE baratos los altos de Habana No. 116, entre Lamparilla y Amargura, agua abundante, muy frescos, la llave en el segundo piso. Informes: Teléfono A-3329.
A-1 17740 19 Jun 23

COMPOSTELA 42, casi esquina Obispo. Se alquilan los hermosos y ventilados altos, 5 habitaciones, comedor, sala, saleta, gran baño con agua fría y caliente, 2 cuartos criados y sus servicios, una gran terraza, para plantas. Informan en los bajos.
A-1 17737 19 Jun 23

LEA, QUE LE INTERESA: EN $18.00, POR SU PRECIO, NADA MEJOR
Se alquilan en $18.00, que resultan $15.00, las cómodas y ventiladas casas bajas, calle Agustín Alvarez números 1 y 16, entre Marqués González y Oquendo, a dos cuadras de Belascoín y una del Nuevo Frontón, acabadas de pintar, compuestas de sala, saleta corrida, tres habitaciones, cocina, patio y demás servicios, con abundante agua; calle pavimentada y alumbrado toda la noche. Vecindario de moralidad. Al inquilino que pague puntualmente, se le cobrará solamente $15.00. Las llaves en el número 10. El que alquile durante el mes de junio, no le correrá el alquiler hasta primero de Julio. Informes: Edificio «Bacardí», Apartamento número 401, Francisco Torres. De 10 a 12 a. m. y de 3 a 5 p. m. Telf. A-7830.
A-1 17717 19 Jun. 25

CASAS MUY FRESCAS
Se alquilan: Rayo número 4, compuestas de 4 habitaciones, baño intercalado, sala, comedor y servicio criados; Guasabacoa 52, Luyanó, altos, 4 habitaciones, sala, saleta, terraza, baño intercalado, $20.00. Informan: Café «La Isla.

REINA 131, ALTOS
Tercer piso, izquierda. Se alquilan hermosas habitaciones, con lavabo agua corriente y vista a la Calle. Informan. a todas horas en la misma.

SAN MIGUEL No. 133
Altos. Se alquilan hermosas y frescas habitaciones, con lavabo agua corriente y vista a la calle. Informan. en la misma.
A-1 17727 19 Jun. 24

«CASAS BARATAS». Se alquilan, Infanta 43-B., altos y bajos, magníficos y ventilados, terraza, sala, comedor, tres habitaciones, baño intercalado y cocina. Informes: Ramón G. Fernández. U-1157.

ESTRELLA 233, BAJOS, con sala, comedor, 3 habitaciones, cocina y patio. Precio de situación. Informes: Ramón G. Fernández. Infante 47. Telf. U-1157.

DESAGUE 88, CASI esquina Infanta. compuesta de sala, comedor, 2 habitaciones, baño y cocina. Más informes: Ramón G. Fernández. Telf. U-1157.

TAMBIEN CONCHA y Velázquez, en Luyanó, moderna, compuesta de sala, comedor, 3 habitaciones, con baño y servicio moderno. Más informes: Ramón G. Fernández. Telf. U-1157.
A-1 17728 19 Jun. 25

LOMA DE UNIVERSIDAD, Basarrate 18, esquina San Miguel. Hermosa y fresca casa con portal, sala, saleta, siete cuartos, baño, comedor, cocina, garage. Informan: altos, teléfono F-1231.
A-1 17758 20 Jun 26

GRAN OPORTUNIDAD
En $16.00, Benjumeda 71 bajos, 73 altos. Casas modernas, acera de la brisa, sala, comedor, tres cuartos, baño completo, cocina, patio. Llaves: Llinás 21-G U-4489.
A-1 17832 20 Jun 23

SAN LAZARO 120, entre Aguila y Crespo, sala, comedor, tres cuartos, demás servicios, bien decorado, hay elevador muy barato. Informes en la misma a todas horas. Teléfono M-4150
17858 A-1 20 Jun 23

EN $13.00. PLASENCIA 5 altos, 11 bajos, entre Desagüe y Peñalver, una cuadra Infanta, casas modernas, con sala, dos cuartos, baño completo, cocina, dos patios. Las llaves calle A 23, bajos esquina Desagüe. Teléfono U-4489.
A-1 17831 20 Jun 23

EN $27.00, SAN MIGUEL esquina Lucena. Hermosos pisos, sala, comedor, tres cuartos, baño completo, cocina, calentador gas, servicio criados. Informa el portero. U-4489, U-2925.
A-1 17834 20 Jun 23

ALQUILERES

a1 HABANA.

HORROROSA GANGA: Alquilo casa, San Miguel 157, el mejor punto de La Habana, sala, recibidor, saleta, 5 cuartos, espléndido baño, gran patio. Precio de situación. Pida informes: Telf. U-5636.
A-1 17793 20 Jun 28

ALQUILO CASI regalados los bajos de Aguiar No. 122, entre Muralla y Teniente Rey, cómodos y frescos, la llave en los altos: Informes: teléfono A-3329.
A-1 17739 19 Jun 23

ALQUILO MUY BARATOS los bajos de Habana No. 116, entre Lamparilla y Amargura, propios para establecimiento, la llave en la esquina de Lamparilla. Informes: teléfono A-3329
A-1 17738 19 Jun 23

SE ALQUILAN, EN $14.00, altos, sala, recibidor, 3 cuartos, cocina, servicios, etc., Castillo 38. Llave, en bajos. Informes: X-2686.
A-1 17714 19 Jun. 26

$20.00, CONCORDIA 177, segundo, sala, comedor, tres habitaciones cocina, baño completo. Llaves en los bajos. Informes: Mueblería «La Moda». Galiano y Neptuno. A-4454.
A-1 17710 19 Jun. 24

AGUILA 96: Alquilo altos, amplios, fresquísimos. Siete cuartos, baño intercalado, etc. Una cuadra de San Rafael. A-7625, de 3 a 4½.
A-1 17644 18 Jun 26

NO GASTE EN VIAJES. Obrapía 65. sala, cinco habitaciones, cocina, servicios, a precio de situación. Telf. A-8062.
A-1 17376 15 Jun. 25

SE ALQUILA, PRIMER PISO de la casa situada en la calle Campanario y Maloja, compuesta de sala, saleta, comedor, cuatro habitaciones y baño intercalado. La llave en los bajos, Bodega. Informan en la misma.
A-1 17700 19 Jun. 24

NEPTUNO 229, ALTOS, modernos, sala, recibidor, 3 cuartos, baño intercalado, comedor, cocina, cuarto y servicio criados, agua abundante, $25.00. Llaves e informes, en los bajos. Telf. A-1736.
A-1 17570 17 Jun. 30

ALQUILO, SAN LAZARO 305, hermosa casa, bajos y primer piso, gabinete, sala, recibidor, 4 habitaciones, baño intercalado, comedor al fondo, cocina y cuarto criados. Informan: Manzana de Gómez 240. Telf. A-4893.
A-1 17537 17 Jun. 25

ALQUILO, BELASCOAIN 125, entre Reina y Estrella, precioso fresco y ventilado segundo piso, 3 habitaciones, cocina gas. Para más informes: Manzana de Gómez 240. Telf. A-4893.
A-1 17540 17 Jun. 28

MONSERRATE 41, ENTRE Empedrado y Tepadillo, bajos, sala, 3 cuartos, doble servicio, comedor, cocina, patio. Telf. A-1736. En la misma, de 5 a 6 p. m.
A-1 17571 17 Jun. 30

SOLEDAD 46½ casi esquina a Pocito, preciosísima y bellísima casita con sala, comedor, 2 amplias habitaciones, patio, baño, cocina, etc. muy elegante y confortable. Precio: $12.00. Informa: Goizueta F-3937.
A-1 17618 17 Jun 23

LUZ 8, PRIMER PISO
Construcción moderna, entre Cuba y San Ignacio, sala, comedor, cuatro habitaciones, baño completo, cocina de gas. La llave en el segundo. Informes: Telf. XO-1561. Precio: 22 pesos.
A-1 17359 15 Jun. 23

ALQUILO: PORVENIR 3, bajos, Habana, se compone de sala, saleta, 2 habitaciones, comedor y servicios modernos. Informes: Cuba 100. Telf. A-2596.
A-1 17565 17 Jun. 23

MONSERRATE Y LAMPARILLA
Alquilo tercer piso, compuesto sala, comedor, 3 cuartos, baño moderno, cocina. Informan: Bar Franco. Telf. M-2211.
A-1 17530 17 Jun 27

SE ALQUILA, VAPOR 2-A., casi esquina a Marina, casa de dos habitaciones, baño, cocina, $10.00, con luz. Llaves e informes: San Lázaro 376, entre Aramburu y Hospital. Telf. U-5858.
A-1 17457 16 Jun. 26

SE ALQUILAN, VAPOR 43, entre Espada y Hospital, casas de dos habitaciones, baño y cocina, con luz, a $7.00. Llaves e informes: San Lázaro 76, entre Aramburu y Hospital. Telf. U-5858.
A-1 17456 16 Jun. 26

SE ALQUILAN, MAZON 34 entre Vapor y Zapata, casas modernas de sala, comedor, 3 habitaciones, baño, cocina, servicio criados, $18.00. Llaves e informes: San Lázaro 376, entre Aramburu y Hospital. U-5858.
A-1 17455 16 Jun. 26

ALQUILO, VIRTUDES 109, bajos, se compone de sala, saleta, 4 habitaciones, cuarto para criados, comedor y servicios sanitarios. Informes: Cuba 100. A-2596.
A-1 17566 17 Jun. 23

ALQUILO, SOL 10, compuesto sala, saleta, 3 habitaciones, cocina y demás servicios. Informes: Cuba 100. A-2596.
A-1 17564 17 Jun. 23

ALQUILO, VIVES 196, BAJOS se componen de 2 habitaciones, comedor, cocina y demás serviycios. Además, tiene un salón propio para establecimiento o depósito. Informes: Cuba 100. A-2596.
A-1 17561 17 Jun. 23

JOVELLAR 8, entre Aramburu y Hospital, magníficas casas, sala, saleta, 3 habitaciones grandes, baño completo, comedor, cuarto y servicio criados. Baratos. Informan en la misma. F-5487.
A-1 17504 17 Jun. 23

EDIFICIO «MENENDEZ», Virtudes 119-A. Alquilo primero y planta baja, modernos, baratísimos, sala, comedor, 3 habitaciones, baño intercalado, cuarto criados. Véalos. Informan: Gervasio y Virtudes, Bodega.
A-1 17499 17 Jun. 25

Ramón Gutierrez
Administración de Bienes

ALQUILO
Calle 12 entre 4 y 5, Reparto Ampliación de Almendares, moderno chalet de dos plantas. Planta baja: sala recibidor, comedor, cocina y baño, pantry. Planta alta: 4 hermosas habitaciones, hall, baño, terraza al frente, cuarto y servicios para criados, garage, jardín, portal. La llave en la misma

STEINHART Y DOMINGUEZ, casa esquina, tranvías por el frente, moderna, jardín, portal, sala, comedor, hall, 3 cuartos, baño intercalado un cuarto alto, garage, cuarto y servicio de criados. Muy barata. Llaves Bodega de la esquina

GUTIERREZ ENTRE Primelles y Mendoza, (Columbia). A una cuadra Calzada y 2 Colegio de Belén. 2 casitas modernas, portal, sala, 2 cuartos, baño, cocina, lavadero, patio, a $12.00 cada una. Llaves, al lado.

COLUMBIA 33, APARTAMENTOS de 2 cuartos, cocina y servicios, con luz, a $7.00. Véalos. En la misma informan.

CAMPA 3, ESQUINA a Luisa Quijano Ganga, $20.00. Hermoso local para establecimiento con armatostes, nevera: vidrieras, para lunch y tabacos Acabado de pintar. Se alquilan por meses o como deseen.

HABANA, BENJUMEDA y Arbol Seco, solar con colzadizos, propio para depósitos de materiales o carbón en $15.00. La llave. en la Fonda de la esquina

INFORMES:
Amargura núm. 23
De 9 a 12
A-1

ALQUILERES

a1 HABANA.

ALQUILO PISO, propio para tres familias, en Teniente Rey número 5, a precio de situación. Puede verse a todas horas. Llaves en Sol 21, Almacén Graells. Informan: Teléfono: A-7540.
A-1 17440 16 Jul. 1

SE ALQUILAN, OQUENDO 24, entre San José y San Rafael, casas de dos habitaciones, baño, cocina, con luz, a $7.00 y $8.00. Llaves en las mismas. Informes: U-1207.
A-1 17460 16 Jun. 26

SE ALQUILAN, JOVELLAR 51, entre Espada y Hospital, casas de sala, 2 habitaciones, baño, cocina, con luz, $13.00. Llaves en la misma. Informes: U-5858.
A-1 17458 16 Jun. 26

DOS CASITAS MODERNAS, alquilo, Paula 87, piso 2do., cerca Egido, muy ventiladas; sala, comedor, 2 cuartos, baño intercalado y servicios. $16. Informan, Paula 100. Telf. A-1969.
A-1 17302 14 Jun 23

SAN JOSE 98, ALTOS Y BAJOS
Sala, cuatro habitaciones, comedor, baño intercalado, cocina gas y carbón, cuarto y servicio de criados. Llaves en la Joyería de enfrente. Informan en «La Regente' Neptuno y Amistad. A-4376.
A-1 17273 14 Jun. 24

a2 VEDADO

PUNTO INMEJORABLE, Quinta número 44, altos, entre Baños y D., a la brisa, casi frente al Colegio «Las Hermanas Dominicas», sala, comedor, 2 habitaciones y servicio completo. Precio situación. F-5469.
A-2 18015 22 Jun. 29

EN $50.00, CALZADA número 169, entre I. y J., espléndidos altos, cuatro habitaciones, dos baños, servicio completo. No tiene garage. Informan: Telf. F-5469.
A-2 18016 22 Jun. 29

ALQUILO PLANTA ALTA, F. número 266 entre 27 y 29, 8 cuartos, 3 baños, sala, hall, comedor, recibidor. Informan: en la misma. M-2367.
A-2 17958 22 Jul. 1

VEDADO: ALQUILO casa, Calle 25 número 279, entre D. y E., con seis cuartos y todos los servicios. La llave, al lado. Tratos: en 8 número 18, Vedado. Telf. F-1306.
A-2 179990 22 Jun. 27

SE ALQUILAN
En $28.00, los altos y en $24.00, los bajos de 12 número 25, entre 13 y 15, Vedado. Llaves el Encargado. Informan: Compostela 94.
A-2 17952 22 Jun. 28

C. NUMERO 133, ENTRE 13 y 15, jardín, terraza, sala, comedor, 3 cuartos, 3 baños completos, en bajos; sala, comedor, 3 cuartos, 2 baños y cocina, en altos. Obispo número 53. M-6917.
A-2 17765 20 Jun. 25

CALLE 21 NUMERO 45, altos, entre J. e I., sala, tres habitaciones, baño intercalado, comedor y cocina, 25 pesos. Informan: The Trust Company of Cuba, Obispo 53. M-6917.
A-2 17770 20 Jun. 25

VEDADO: CALLE 13 número 130, entre K. y L. Se alquilan dos habitaciones con su baño intercalado, propias para una o dos señoras, que les guste la tranquilidad.
A-2 17777 20 Jun. 23

CALLE 15, ENTRE E. y D., bajos o altos, cinco cuartos familia, baños intercalados, criados, cerca La Salle, garage, $45.00. F-1226.
A-2 17789 20 Jun. 24

SE ALQUILA, CALLE O. número 8, frente al Parque Maine. Edificio «Piloto», un piso con muchas comodidades. Puede verse a todas horas. Informan en la misma.
A-2 17791 20 Jun. 25

VEDADO: H. ENTRE 13 y 15, números 135 y 137, 2 casas iguales, jardín, portal, sala, 2 cuartos, comedor, servicios, traspatio y en los altos, terraza, 4 cuartos, baño. Llaves: 15 y H. núm. 190.
A-2 17761 20 Jun. 30.

VEDADO: ALQUILO hermosos y frescos bajos, $45.00. Calle B. número 87, entre Línea y Once, sala, comedor, 4 cuartos, baño, cuarto y servicio criados, portal galería y patio. Llave, altos. Informan: Telf. F-3352.
A-2 17752 20 Jun. 24

VEDADO: MODERNOS bajos, Calle 6 número 195, entre 25 y 27, sala, recibidor, tres grandes habitaciones, baño intercalado, hall, comedor al fondo, cuatro servicio criados, traspatio, lavadero.
A-2 17678 19 Jun. 24

SE ALQUILA, EN 23 esquina a [illegible], Vedado, frescos y amplios [illegible], tres terrazas, cuatro cuartos, sala, comedor, recibidor, baño, cocina, cuarto criados, garage. Informan: F-3199.
A-2 17685 19 Jun. 29

CASA MODERNA, jardín, portal, sala, saleta, tres cuartos grandes, baño, comedor, cocina, cuarto y servicio criados, patio, pasillo criados, lavadero, 21 número 283, entre C. y D., Vedado.
A-2 17689 19 Jun. 29

ENTRADA VEDADO: 17 y M. Alquilo altos, sala, comedor, hall, tres amplias habitaciones, baño, patio, cuarto, servicio criados. Precio: $25.00. Informan: M núm. 160, (altos).
A-2 17333 15 Jun. 25

CALLE 23 NUMERO 350, entre Paseo y Dos. Se alquilan hermosos y ventilados altos, con sala, recibidor, comedor, seis habitaciones, dos baños intercalados, servicio de criados y garage. Telf. F-3669.
A-2 17558 17 Jun 27

BARATISIMOS ALTOS Y BAJOS, EN EL VEDADO, $25.00
Se alquilan los modernos y frescos bajos, Calle Diez número 197, entre 19 y 21, compuestos de sala, saleta corrida, dos habitaciones, baño completo intercalado; y los altos, compuestos de sala, saleta corrida, tres habitaciones, baño completo intercalado, calentador, cocina y servicio de criados, agua abundante. Llaves en la misma. Informan: Edificio «Bacardí», Apartamento 401, Francisco Torres. De 10 a 12 a. m. y de 3 a 5 p. m. Telf. A-7830.
A-2 17718 19 Jun. 25

F ESQUINA a 3a., confortable y fresquísima planta baja, propia para pasar un verano delicioso, jardín y portal alrededor, sala, 4 hermosas habitaciones, baño completo, comedor, cocina carbón y gas, garage, cuarto y servicios criados, servidumbre. Precio muy rebajadísimo. Informan: Goizueta F-3937.
A-2 17617 17 Jun 23

10 ESQUINA A 13, No. 15, fresquísima planta baja, comedor y propia para familia de refinado gusto, jardín, portal, sala, comedor, 3 habitaciones, baño intercalado, pantry, cocina, 2 pequeños cuartitos, servidumbre. Precio: $22.00. Informan: Goizueta. F-3937.
A-2 17616 17 Jun 23.

21 ENTRE C y D, encantador departamento, propio para matrimonio o familia corta con sala, comedor, 2 amplias habitaciones, baño intercalado, pantry, cocina. Freco inigualado. vista preciosísima. Elevador, luz, agua caliente y empleados día y noche al servicio de los señores inquilinos. Precio inigualado. Informa: Goizueta: F-3937.
A-2 17614 17 Jun 23

[illegible] 14 Y 21, ALQUILO dos departamentos, bajos, 3 cuartos, sala, comedor, portal, baño intercalado y servicio de criados: en la misma, altos, 3 cuartos, comedor, baño, cuarto y servicio de ciados; en 19 y 16, esquina propia para establecimiento. Todos a precio de situación. Informes: Tomás, en 16 número 184, entre 19 y 21. Telf A-1736.
A-2 17572 17 Jun. 30

ALQUILO, EN LA CALLE Paseo entre 19 y 21, Vedado, magníficos altos con terraza, sala, 4 habitaciones, 2 baños intercalados, comedor al fondo, cuarto con servicio de criados. Informan: Manzana de Gómez 240. Telf. A-4893.
A-2 17535 17 Jun. 25

ALQUILERES

a2 VEDADO

VEDADO: SE ALQUILAN los bajos, Calle D., entre 9 y 11, sala, saleta, comedor, 5 cuartos, 2 baños, garage y cuartos de chofer y criados.
A-2 17872 21 Jun. 27

ALQUILO, VEDADO, CALLE F., entre Tercera y Quinta, altos y bajos modernos, con terraza, gabinete, sala, tres habitaciones, baño intercalado, comedor al fondo, cocina, pantry y cuarto con servicio de criados. Informan; Manzana de Gómez 240. Telf. A-4893.
A-2 17539 17 Jun. 25

CALLE 25 NUMERO 268, entre D. y Baños, sala, recibidor, hall, comedor, cuatro cuartos, dos baños lujo, pantry, cocina, garage, cuarto y servicio criados. La llave en la misma.
A-2 17514 17 Jul. 2

SE ALQUILA: Calzada 78-B, entre B y C, con portal, sala, saleta, seis habitaciones, baño, comedor, cocina, cuarto y servicio para criados. Informan: F-4241.
A-2 17552 17 Jun 22

CALLE A No. 264, entre 27 y 29, altos. Calle B No. 16, entre Calzada y Línea, altos Informan: 2 No 8. Telf. F-1173.
A-2A-2 17583 17 Jun 22

BAÑOS 6 ENTRE 3 y 5. Alquilo altos, terraza, sala, recibidor, 4 cuartos, baño intercalado, 3 cuartos criados con servicios, comedor, cocina y despensa. Véase 2 y media a 4 y media. Telf. A-7674.
A-2 17420 17 Jul. 2

ALQUILO CASA A LA BRISA, portal, sala, tres cuartos, baño intercalado, hall, comedor, patio, garage. demás servicios. E. número 248, entre 25 y 27.
A-2 17527 17 Jun. 26

CALLE DOS ENTRE 21 y 23. Alquilo espléndido chalet, dos plantas, muy fresco. Planta baja: portal, recibidor, living-room, sala, comedor, pantry, cocina, despensa, 3 cuartos de criados, servicio de criados, garage para 3 máquinas. Planta alta: 6 hermosos cuartos, 2 baños de lujo, hall y terraza. Informes: Cuba 81, altos. Telf. A-4005.
A-2 17482 16 Jun. 25

ALQUILO LOS FRESCOS altos, 23 esquina H., sala, comedor, recibidor, tres cuartos, servicio criados y su gran terraza.
A-2 17470 16 Jun. 24

SE ALQUILAN, CALLE 16 número 3, entre 9 y 11, Vedado, casas de sala, comedor, 2 habitaciones, baño, cocina, cuarto y servicio de criados, $20.00 y $15.00. Llaves la misma. Informan: U-5858.
A-2 17459 16 Jun. 26

MODERNOS ALTOS, reciente fabricación, sala, comedor, hall, 4 cuartos, baño intercalado, servicio criados, pantry y cocina, garage, terraza cubierta a todo frente, 15 entre 8 y 10 número 441. Telf. F-3869.
A-2 17454 16 Jun. 24

a3 CERRO-PALATINO

SAN SALVADOR No. 7, preciosos altos propios para matrimonios o familia de gusto, sala, 2 habitaciones, comedor, terraza, baño completo, etc. Precio: $11.00. Informan: Goizueta. F-3937.
A-3 17616 17 Jun 23

a4 MARIANAO Y SUS REPARTOS

$40.00. GRAN CHALET, moderno, de altos y bajos, Avenida Columbia esquina Concepción, Marianao, Buen Retiro, sala, saleta, comedor al fondo, 6 cuartos, 2 baños intercalados, garage y espléndidos jardines. Llave en la misma. Informes: U-3810.
A-4 17911 21 Jun. 25

SE ALQUILA, con o sin muebles, chalet jardín, portal, sala, recibidor, 6 habitaciones, 2 baños, comedor, hall, cocina, cuartos criados, servicios, garage, 14 número 11, Alturas Almendares. Informan: Café, Calzada Columbia y 14.
A-4 17759 20 Jun. 23

$40.00, CALLE 9 y 6, La Sierra, chalet de esquina, planta baja: sala, recibidor, comedor, cuarto, servicio criados; alta: cuatro habitaciones, dos baños, terraza, garages y dos habitaciones chofer. Llaves e informes: «La Moda», Galiano y Neptuno. A-4454.
A-4 17711 19 Jun. 24

LUJOSOS ALTOS O BAJOS, Quinta Avenida esquina Treinta, Miramar. Precios módicos. Llamar, después de las 10. Telf. FO-2137.
A-4 17282 15 Jun. 25

a5 J. DEL MONTE Y LA VIBORA

17 PESOS, CASA MODERNA, con jartos de criados y garage, Luis Estevez dín, portal, sala, comedor, tres cuar- 78 y Juan Bruno Zayas, Víbora. Telf. I-7350.
A-5 17982 22 Jun. 25

SAN ANASTASIO NUMERO 12, entre Tejar y Dolores, moderna, sala, saleta, cinco cuartos, comedor, baño intercalado, cuarto y servicio criados, hall, entrada lateral, 100 metros de patio. Informan: Avenida de La República 366. U-1896 y U-6862, «Vista Alegre».
A-5 17955 22 Jul. 2

DOS CASAS, SE ALQUILAN, Santa Catalina y Figueroa, casa 3 cuartos, sala, comedor, baño intercalado y cocina, con doble servicio de tranvías por el frente. Telf. I-7754.
A-5 17947 22 Jul. 2

CONCEPCION 61, se alquila barata, 3 meses fondo, dos cuartos, lujoso baño, etc. Informes: Telf. A-9551, Zulueta 32, bajos.
A-5 17725 22 Jun. 26

VIBORA: UNA CUADRA de Estrada Palma, casa moderna, jardín, portal, cuatro cuartos, baño completo, comedor, cocina, garage, dos cuartos altos y traspatio. Alquiler, $20.00. Informan: F-5414.
A-5 18008 22 Jun. 24

JOSEFINA 23, ESQUINA a Segunda. Víbora, 2 plantas, sala, comedor, 2 cuartos, cocina, baño, patio y garage, en los bajos; cuarto con baño y closet, en los altos, terreno anexo, 20 pesos. Informan: The Trust Company of Cuba. Obispo 53. M-6917.
A-5 17768 20 Jun. 25

AVENIDA PRESIDENTE GOMEZ 76, portal, sala, comedor, 3 habitaciones, cocina y baño, $20.00. Obispo 53. M-6917.
A-5 17773 20 Jun. 25

SANTA CATALINA sin número, altos, esquina Goicuría, terraza, sala, comedor, 3 habitaciones, hall, baño, cocina y servicio criados. Informan: The Trust Company of Cuba. Obispo 53. M-6917.
A-5 17774 20 Jun. 25

ALTOS, DIEZ DE OCTUBRE 332, en ganga, 3 habitaciones, baño intercalado, comedor, cocina, servicio sanitario moderno, cuarto y servicio criados, patio y traspatio. Balado. Telf. FO-7594.
A-5 17712 19 Jun. 29

ALQUILO, SAN MARIANO esquina M. Figueroa, frente Parque Mendoza, chalet moderno, jardín, portal, sala, recibidor, comedor, cocina, cuarto criados y garage, bajos; y 5 habitaciones, baño intercalado y terraza en los altos: también una buena habitación azotea. Informan: Manzana de Gómez 240. Telf. A-4893.
A-5 17530 17 Jun. 25

a6 STO SUAREZ Y MENDOZA

CORREA 84, ENTRE DUREGE y Serrano, preciosa casita, jardín, portal, sala, comedor, dos habitaciones, baño intercalado. Alquiler módico. Informan en la misma. F-5487.
A-6 17976 22 Jun. 28

ALQUILO LOS ALTOS de Juana Alonso 71-73, casi esquina a la Calzada de Luyanó. Compuestos de sala, comedor, tres habitaciones y baño intercalado. Informan: X-2329.
A-6 17944 21 Jun 26

ALQUILERES

a6 SANTOS SUAREZ Y MENDOZA

ALQUILO, CON LUZ, 10 pesos, Durege número 11, entre San Leonardo y Enamorados, a pocos pasos de «La Ambrosía, «La Estrella» y Jabón «Candado». Llaves, allí mismo. Telf. U-9793.
A-6 17924 21 Jul. 1

ALQUILO, EN CONCHA y Guasabacoa, bajos y altos, con sala, tres habitaciones, baño y cocina, desde 12 pesos. Informan: Manzana de Gómez 240. Telf. A-4893.
A-6 17533 17 Jun. 26

CORREA 84, ENTRE DUREGE y Serrano, preciosa casita, jardín, portal, sala, comedor, dos habitaciones, baño intercalado. Alquiler módico. Informan en la misma. F-5487.
A-6 17503 17 Jun. 23

GOICURIA ESQUINA a San Mariano, jardín, portal, recibidor, cocina, repostería, comedor y servicios, bajos; 4 habitaciones y baño, altos, garage, dos cuartos y servicios y baño aparte, Obispo 53. Telf. M-6917.
A-6 17772 20 Jun. 27

a7 LUYANO

GUASABACOA ESQUINA a Herrera, modernas casas con dos y tres cuartos, sala, comedor, cocina y demás servicios. Alquiler, desde $40.00. Ventas, 2 a 6. Informan: «El Iris», Empedrado 34. Telf. A-1294.
A-7 17691 17 Jun 26

ALQUILO, HERRERA 32, (Luyanó) se compone de sala, 3 habitaciones, patio, traspatio y demás servicios. Informes: Cuba 100. A-2596.
A-7 17563 17 Jun. 23

a8 LAWTON-BATISTA

12 NUMERO 25, ENTRE E. y F., Reparto Batista, jardín, portal, sala, comedor, 2 cuartos, cocina, baño y terreno al fondo. The Trust Company of Cuba, Obispo 53. M-6917.
A-8 17766 20 Jun. 25

a9 ARROYO APOLO-CALABAZAR

ALQUILO, EN ARROYO Naranjo calle Luz número 1, amplia casa, portal, sala, comedor, cinco cuartos, baño intercalados, garages para dos máquinas, etc. 4.000 metros terreno. Informan: A-4446 y FO-3121.
A-9 17870 20 Jun 27

a12 GUANABACOA-COJIMAR

SE NECESITA URGENTE casa amueblada, Vedado, sin vajilla, dos plantas, 10 meses, matrimonio inglés, 4 habitaciones, 2 baños, garage, $100.00 pesos. Beers. A-3070.
A-12 17798 21 Jun. 23

GUANABACOA: ¡A vivir casas baratas! Alquilo, Cadenas 21, pegada Plaza, sala, saleta, 4 cuartos, garage; San Antonio 47, cerca Escolapios, sala, saleta, 6 cuartos, gran patio; San Francisco 2 y 4, frente Escolapios, el 2, sala, saleta, 5 cuartos, garage, el 4 sala, saleta, 4 cuartos; Desamparados 3, pegada Plaza, sala, 2 cuartos. Todas tiene servicios completos. Están acabadas pintar. Informes: Telf. U-5636.
A-12 17792 20 Jun. 23

HERMOSA RESIDENCIA,
En Cojímar. Se alquila «Villa Pedralbes» casa quinta, amueblada, rodeada de hermoso jardín, con espléndida vista panorámica. Mucho confort. Informes: Joaquín Boada, Empedrado 30. Telfs. M-9203 y F-59 56.
A-12 17803 20 Jun. 30

SE ALQUILAN ESPLENDIDOS altos, en la calle de Maceo número 38. Informan: Casa de Cuenllas, Maceo 28. Telf. XO-1538, Juan C.
A. 17086 12 Jun. 27

ALQUILO NAVE MODERNA, propia para industria, Calle de Aranguren 117. Guanabacoa, mide 200 metros. Se da muy barata. Informes: Telf. XO-1564.
A-12 17360 15 Jun. 30

a13 ALQUILERES-VARIOS.

SE ALQUILA UNA FINCA, con lujosa y amplia casa, propia para veraneo, en la Carretera Central, de Guayabal a Ceiba del Agua. Informes: Dr. Solís. M-1161.
A-13 17906 21 Jun. 26

b1 NAVES-LOCALES.

ESQUINA DE VAPOR y Aramburu, propia para establecimiento. Se alquila barata. Véala y ofrezca. Informes en la misma. Telf. M-2837.
B-1 17959 22 Jun. 25

SE ALQUILA UNA ESQUINA para Bodega, con sus armatostes, en San Francisco y San Lázaro, Víbora. Informes: Diez de Octubre 229 esquina a Municipio.
B-1 17980 22 Jul. 7

ALQUILO, $35.00 mensuales, hermoso local para fonda, en el Café Boulevard, Aguiar esquina a Empedrado, lugar apropiado, muchas oficinas alrededor o bien sin alquiler, dando comida para 3. Doy y pido referencias, Marín.
B-1 17973 22 Jun. 28

SAN JOSE 87, ALQUILO LOCAL casi esquina Gervasio, para comercio, patio cubierto, habitaciones altas. Barato. Llaves, San Rafael 115. Véalo. Informes: Cuevas: M-9896.
B-1 17804-06 20 Jun. 28

$30.00, GRAN LOCAL, Belascoaín, a una cuadra, Zanja 87, fabricación moderna sobre columnas, 400 metros superficie. La llave en la misma, de 12 a 5. Informan: M-9217 y U-3810.
B-1 17910 21 Jun. 25

LOCALES PARA COMERCIO, a precios de situación, en Lamparilla número 63; Villegas y Amargura número 96. Informes: Dr. Solís, O-Reilly número 49. M-1161.
B-1 17905 21 Jun. 26

CUBA NUMERO 27, ENTRE Empedrado y O-Reilly, espaciosa nave, con local para oficinas en los altos, Obispo número 53. M-6917.
B-1 17776 20 Jun. 25

MERCADO DE TACON, Casilla por Galiano. Se alquila completa, con bajos, entresuelos, principal y azotea. $70.00. Obispo número 53. M-6917.
B-1 17762 20 Jun. 25

ESPACIOSA NAVE; Se alquila en Zanja 128-C., propia para cualquier industria o negocio. Precio de situación. Informan en los altos.
B-1 17780 20 Jun. 23

NAVE, 300 METROS, en ganga, fabricación moderna, propia para cualquier industria, Jesús del Monte 332. Informan: Telf. FO-7594 y FO-9256. Sr. Balado.
B-1 17631 19 Jun. 29

COMPOSTELA 102 y 104. Se admiten ofertas por este amplio y bien situado local, propio para industria o comercio. Informan: Teléfono: A-7674. Banco Asturiano.
B-1 17421 17 Jul. 2

CUBA ESQUINA MURALLA, espléndido local para almacén o establecimiento, con más de 1,000 metros superficie, junto con el primer piso de la casa, que consta de 9 espaciosas habitaciones, piso mármol y servicios. Precio, arreglado situación. Informan; Manzana de Gómez 240. Telf. A-4893.
B-1 17538 17 Jun. 25

SAN JOSE, LUCENA y Zanja, preciosísima nave con grandes atractivos para cualquier comercio, industria o cualquier giro similar con una capacidad aproximada de 900 metros cuadrados. Tiene entrada por las tres avenidas señaladas anteriormente. Precio inigualado. Informa: Goizueta F-3937.
B-1 17613 17 Jun 23

ALQUILO, SOL 10, BAJOS, se componen de una nave, propia para almacén, depósito o industria. Informes: Cuba 100. A-2596.
B-1 17562 17 Jun. 23

SUSCRIBASE Y ANUNCIESE EN EL «DIARIO DE LA MARINA»

M.E.C.D. 2016

ALQUILERES

NAVES-LOCALES.

...ILO, EN LUZ Y OFICIOS, lo-... de esquina, propio para estable-... con varias divisiones y ser-... Informan: Manzana de Gó-... 240. Telf. A-4893.
B-1 17532 17 Jun. 25

...AL CON ARMATOSTES, para Bo-... mucha barriada, poco alquiler, ... y San Bernardino. Informes: ...alez. M-4402.
B-1 17508 17 Jun. 25

...UILO, CONCHA ENTRE Reforma ... Guasabacoa, nave número 16, con ... 600 metros de superficie, piso ... y precio de situación. In-... Manzana de Gómez 240. Telf. ...
B-1 17534 17 Jun. 25

...ALQUILA, SAN LEONARDO y San ... hermosa nave, novecien-... metros, para industria o garage. ...: LLAMAS Y RUIZ. Miguel ... (Amistad) 95. Telf. A-7442. ... San Leonardo 8.
B-1 16006 1 Jul. 1

APARTAMENTOS.

...ALQUILAN APARTAMENTOS mo-... en San Miguel 96, a una ... de Galiano. Informan en la ... A-8668.
B-2 17881 21 Jul. 1

...ALQUILA un apartamento con tres ... habitaciones, muy barato, (San Mi-... 144), altos.
B-2 17877 21 Jun. 24

...PARTAMENTOS y habitaciones, fres... y baratas. Muralla 1, altos de ... Menéndez Telf. A-4854 y An-... esquina Estrella, altos de la mue-... Ruisánchez. Telf. A-2024.
B-2 15909 30 Jun. 30

DEPARTAMENTOS.

...SEO 273 ENTRE 27 y 29. Se al-... departamentos, altos y bajos, ... sala, cuarto y servicios indepen-... y luz, a $8.00 y 9.00. Infor-... en la misma.
B-3 17894 21 Jun. 25

GANGA

EDIFICIO M Y 23

En lo más céntrico del Vedado amplios y ventilados departamentos de 3 y 4 habitaciones con baño y cuarto y servicio de criados.

Precio de situación.

B-3 17846 20 Jun 30

SALUD 22

...alquilan departamentos y habita-... con balcón, lavamanos, luz y ... abundante, a precios muy redu-... Salud esquina a San Nicolás.
B-3 26

EDIFICIO

Pedro Morales Santa Cruz

San Lázaro y N.

8 pisos

Se alquilan modernos y ventilados apartamentos desde $18.00 a $55, con una a cuatro habitaciones y su respectiva sala, comedor, halls, baño, cocina y cuarto con servicio de criado. Tienen vista al mar y la ciudad.

ELEVADOR DIA Y NOCHE

INFORMES DE 9 a 12 EN EL MISMO EDIFICIO

Alquilamos el Primer Piso

...a oficina, inmejorable, Obispo 36, entre Habana y Aguiar, Edificio de «La Alianza», Compañía de Seguros, ...ros y Fianzas. Precio reducido.

...QUILO AMPLIO y ventilado De-... partamento, primer piso de la ca-... Aguacate 124, compuesto sala, dos ... cocina y baño. Informan en ... bajos. Telf. A-2878.
B-3 13 Jun 28

HABITACIONES.

...EPTUNO 65, ALTOS, entre Galiano y San Nicolás, particular alquila ... habitación amueblada, ventilada, ... baño anexo, con o sin asisten-cia. Absoluta moralidad. Doy y tomo referencias.
B-4 17979 22 Jun. 25

EN LUJOSO EDIFICIO

Magníficas habitaciones y aparta-mentos, desde $12.00, con baño pri-vado, agua caliente, luz y teléfono. Rogamos referencias, San Rafael 37, entre Rayo y San Nicolás.
B-4 17999 22 Jul. 1

HABITACIONES GRANDES, con luz, $5.00, Durege entre Santa Irene y ...rea, altos del taller. Mucha agua ... moralidad.
B-4 17995 22 Jun. 28

HABITACIONES y Departamentos, San Rafael 27, Galiano 58 y Nep-tuno 62, amplias y frescas, a precios módicos. Informes: Telf.s M-9643 y ...2353.
B-4 17956 22 Jun. 27

AMARGURA 77 y 79, alquilo buenas y frescas habitaciones, con luz, des-... 5 pesos; también hay departa-mentos amplios, con baño y servicios privados. Precio de situación.
B-4 17941 22 Jun. 25

...PRADO 110, CASA de familia, habi-taciones frescas y amplias, amue-bladas, baño caliente, teléfono, y te-...
B-4 17844 21 Jun. 24

SE ALQUILA A persona seria una habitación con baño de lujo y un apartamento. Se puede comer en la ... si se desea. Es casa de familia extranjera y de toda honorabilidad. Teléfono M-9790. Aguacate 15, 2do.
B-4 17841 20 Jun 24

VEDADO: LINEA 91, esquina a 6, casa honorable alquila hermosísima habitación, esquina, brisa, propia 3 personas, todo servicio. Baratísima. Otra independiente, con baño, a hom-bre solo, también baratísima. Telf. F-5632.
B-4 17822 20 Jun. 28

BARATAS, HERMOSAS Y FRESCAS HABITACIONES, POR LO QUE OFREZCAN

Un Apartamento con dos habitacio-nes, en Maloja número 1, esquina a Monte y Aguila, con vista a la ca-lle, en $6.00, $8.00, $10.00 y $12.00. La llave en la misma. Informes: Edi-ficio «Bacardí», Apartamento 401. Telf. A-7830, Francisco Torres. De 10 a 12 a. m. y de 3 a 5 p. m.
B-4 17716 19 Jun. 25

HOTELES.

HOTEL RITZ

ABRIRA EL 1o. DE JULIO

Lo más céntrico de la Ciudad, Nep-tuno y Perseverancia. Precios eco-nómicos, por mensualidades. Telf. ...6961.
B-6 17794 20 Jul. 20

TROTCHA

Situado en lo más céntrico Vedado, a dos cuadras los baños mar, hermo-sos jardines. Habitaciones con comi-da, $25.00 mensual; matrimonios, con baño privado, $50.00. Calzada y 2, Vedado. F-1076.
B-6 17733 19 Jun. 29

ALQUILERES

b6 HOTELES

HOTEL DE LUZ

OFICIOS NUMERO 35

M-5764

Frente al mar. Las familias distinguidas y comerciantes eligen este Hotel para vivir, por su confortable ambiente. Departamentos: baños privado, agua caliente, día y noche, ascensor, salones de recreo. Especialidad en la comida. Precios: 1 persona, $25.00, $30.00 y $35.00. Matrimonios: $45.00, $50.00, $55.00 y $60.00. Visítenos y convénzase.
B-6 17887 21 Jul. 20

HOTEL EDISON

Neptuno 5. A-9041. Situación inmejorable, lindando Parque Central. Cocina excelente a cargo del dueño. Roof-Garden. Sumamente fresco. Agua caliente, elevador, admirable confort. Moralidad. Viva económico y cómodo. Visítenos.
B-6 17726 19 Jun 23

LA ECONOMIA SE IMPONE, NUEVO REAJUSTE EN EL

HOTEL MODERNO

DE DRAGONES ESQ. A AGUILA

Hermosas y muy frescas habitaciones, con todo servicio y tres comidas, $45. Para matrimonio Apartamentos 3 a 4 de familia a $25 y $30. Hotel Moderno. M-1773. Fernández.
B-6 17374 13 Jun 28

THE SAVOY

F. Y 15, VEDADO

TELF. F-6616

Situado en un lugar alto del Vedado. Con fácil y frecuente comunicación con la Ciudad y Repartos. Rodeado de jardines. Con 600 metros de hermosos portales. Las habitaciones tienen ventilación directa, closet y baño particular, con agua fría y caliente. Precios moderados, incluyendo tres excelentes comidas al servicio de mesas separadas para cada familia.
B-6 15906 31 Jun. 30

b10 PERDIDAS.

SE HA PERDIDO UN PERRO de Pomerany, inglés, color amarillo oscuro, hocico negro. Responde por «Biuti». A la persona que lo entregue en Cuarteles 28, bajos, se le gratificará.
B-10 17757 20 Jun. 25

SE SOLICITAN

s-a SOLICITUDES DE ALQUILERES

SEÑORA SERIA, desea encontrar una casa de corta familia o matrimonio solo de moralidad, para alquilar una habitación, con o sin comida; que sea en La Habana, punto céntrico. Remita informes: «Anuncios Clacificados», DIARIO DE LA MARINA, C. H.
S-A. 17971 22 Jun. 25

b9 AGENCIAS DE COLOCACIONES

CUALQUIER CLASE de empleado que necesite, de oficina o para su casa particular, llame a la **CUBAN AMERICAN EMPLOYMENT.** Tenemos excelentes criadas españolas, con buenas referencias. Telf. A-3343.
B-9 18014 22 Jun. 25

LA AGENCIA MAS ANTIGUA y conocida en La Habana es la Agencia Beers, para empleados de oficina y criados. (Est. 1906). A-3070.
B-9 17522 17 Jun. 24

s1 CRIADAS-CRIADOS.

SOLICITO CRIADA española de 25 a 30 años acostumbrada a servir, que sepa servir mesa a la rusa y tenga buenas referencias. $15 y uniformes. Vedado, Calle 15, No. 380, entre 2 y 4. Venga después de las 9.
S-1 17940 21 Jun 23

SE NECESITAN, UN CRIADO de mano y un chofer, que tengan referencias. Sueldo: $20.00 el criado y $25.00 el chofer. Informan: Compostela 58, bajos.
S-1 17886 21 Jun. 23

s2 COCINERAS-COCINEROS.

SE NECESITA UNA muchacha que sepa cocinar y lavar y para los demás quehaceres de la casa y que tenga buenas referencias. Gervasio 137 entre Reina y Salud.
S-2 17861 20 Jun 23

s11 AGENTES VENDEDORES.

SE SOLICITA VENDEDOR de Víveres, para agregar un renglón muy solicitado en todas las Bodegas en plaza, Compostela número 124, entre Jesús María y Merced.
S-11 17935 22 Jun. 24

PRODUCTIVA Y SELECTA OCUPACION

La ofrecemos a usted si se considera con preparación bastante y relaciones sociales, en el comercio y en las industrias. Es una labor que tanto el hombre como la mujer puede realizar sin que interrumpa sus ocupaciones y con resultados beneficiosos de carácter permanente. Necesitamos de aquellos que tengan ambiciones y que su preparación intelectual corra pareja con el ideal de mejoramiento. Véanos de 3 a 5 de la tarde en Neptuno 157, altos, entre Escobar y Gervasio. **Instituto Gallego de la Habana.**
S-11 17625 18 Jun 26

s14 SOLICITUDES-VARIAS.

SE SOLICITA un profesor, para primer año, de segunda enseñanza, por horas, Edificio Morales, N. y San Lázaro.
S-14 18000 22 Jun. 25

SE OFRECEN

s1 CRIADAS CRIADOS.

DESEAN COLOCARSE, una señora de mediana edad y una joven, ambas de color; tienen buenas referencias y saben cumplir con sus obligaciones. Informan: Telf. U-2058, Soledad 18, entre Neptuno y San Miguel.
O-1 17992 22 Jun. 25

DESEA COLOCARSE una joven, del país, para cuartos, comedor o manejadora; no tiene pretensiones y tiene inmejorables recomendaciones. Telf. A-4135.
O-1 17969 22 Jun. 25

SE OFRECE CRIADA de mano española, sabe servir a la rusa, también sabe lavar ropa fina; tiene muy buenas referencias. Telf. A-3343.
O-1 18012 22 Jun. 25

DESEA COLOCARSE española, para criada de mano o ayudar a la cocina; tiene referencias. Telf. F-3140.
O-1 17997 22 Jun. 24

DESEA COLOCARSE un español de criado; tiene buenas referencias. F-1482.
O-9 17961 22 Jun. 25

JOVEN JAPONES, desea colocarse para criado de mano, comedor o atender jardín, es muy formal y sin pretensiones; sabe bien su trabajo y tiene buenas referencias. Telf. A-9814. Kiñey.
O-1 17985 22 Jun. 25

SE OFRECEN

s1 CRIADAS-CRIADOS.

DESEA COLOCARSE joven española, de criada de mano o cuartos, sabe coser, desea casa de moralidad; tiene buenas referencias. Telf. F-6277.
O-1 17917 21 Jun. 24

SE OFRECE MUCHACHA española, muy práctica en servir comedor; otra, sabe coser muy bien, cortar algo, lavar ropa fina, buena manejadora; ambas de buena presencia y con inmejorables referencias. Telf. M-7122
O-1 17790 20 Jun. 22

UN JOVEN JAPONES

Desea colocarse criado de manos; tiene buenas referencias. Llame: A-9814.
O-1 17840 20 Jun 23

UNA ESPAÑOLA DESEA colocarse para criada, lava y plancha ropa de señora, sabe repasar, lleva tiempo en el país y sabe trabajar. No le importa salir afuera. Telf. M-2211.
O-1 17838 20 Jun 23

DESEA COLOCARSE un joven español de criado de manos; tiene buenas referencias y sabe cumplir con su obligación. Informan al F-6120.
O-1 17835 20 Jun 23

DESEA COLOCARSE una joven para limpiar y cocinar, duerme en la colocación. Informan: Nuevo Hotel Luz. Teléfono M-2395.
O-1 17809 20 Jun 23

DESEA COLOCARSE buen criado de mano, cumplidor y trabajador; sale al campo, no tiene pretensiones. Informan a todas horas: A-7740.
O-1 17891 21 Jun. 23

SE DESEA COLOCAR una joven española de criada de manos o manejadora; entiende algo de cocina. Tiene buenas referencias. Informan al Telf. M-3553.
O-1 17860 20 Jun 23

JOVEN ESPAÑOLA, se coloca para comedor, cuartos o coser; tiene referencias. Telf. X-2852.
O-1 17851 20 Jun 23

DESEA COLOCARSE joven española para criada de manos o manejadora o para cuartos, sabe cumplir con su deber. Informan: Telf. F-2084.
O-1 17843 20 Jun 23

CRIADO ESPAÑOL, acostumbrado a servir en buenas casas, muy práctico en todo servicio; tiene referencias, persona seria y trabajador. Teléfono F-2084.
O-1 17867 20 Jun 26

DESEA COLOCARSE una joven española para los quehaceres de una casa. Llame al Telf. M-4257.
O-1 17854 20 Jun 22

SE OFRECE CRIADA española, de mediana edad, sabe poner inyecciones y tiene muy buenas referencias. Telf. A-3343.
O-1 17916 21 Jun. 23

JAPONES, DESEA colocarse de criado de mano, casa particular o finca; tiene buenas referencias. Télf. A-6931.
O-1 17900 21 Jun. 24

SE DESEA COLOCAR una joven española, para criada de mano o de cuartos, es formal y trabajadora; tiene referencias. Informan: Telf. I-5886.
O-1 17874 21 Jun. 23

SE DESEA COLOCAR una joven española, de criada de mano, cocinar y limpiar a corta familia; tiene referencias. Telf. U-1456.
O-1 17879 21 Jun. 23

DESEA COLOCARSE criado de mano, peninsular, habituado a todo servicio fino, sin pretensiones y con esmeradas referencias de buenas casas; voy a cualquier punto. Telf. A-4792.
O-1 17885 21 Jun. 23

CRIADO ESPAÑOL, desea colocarse en casa particular, práctico en el servicio de mesa a la rusa; con referencias de la última casa que trabajó dos años. M-5295.
O-1 17895 21 Jun. 24

SE OFRECE UNA muchacha española, entendida en el servicio fino de habitaciones y costura; tiene informes de haber trabajado en buenas casas. Telf. M-7789.
O-1 17828 20 Jun. 24

SE OFRECE UN PRIMER criado de mano, español, con buenas referencias, sin pretensiones y trabajador. Telf. F-5822.
O-1 17815 20 Jun. 23

JOVEN ASIATICO, desea colocarse para criado de mano o comedor; tiene referencias y sin pretensiones. Informan: M-5028.
O-1 17798 20 Jun. 23

SE DESEA COLOCAR una jovencita, de color, del campo, para todos los quehaceres de una casa; tiene buenos informes. Llame: M-6512.
O-1 17796 20 Jun. 23

SEÑORA SOLA, desea colocarse para cuartos, lavar, planchar ropa fina; también sabe cocinar y duerme en la colocación. Telf. M-4761.
O-1 17673 19 Jun. 23

AN ENGLISH SPEAKING seeks position as nurse or helper with Cuban or American sleep on job under other care age 14. Phone: F-1356, Call Ida.
O-1 17784 20 Jun. 24

s2 COCINERAS-COCINEROS.

SE OFRECE ESPAÑOLA, para cocinar y limpiar, sabe cocinar bien y tiene muy buenas referencias; no le importa ir a los Repartos. Telf. A-3343.
O-2 18013 22 Jun. 25

PARA COCINAR Y LIMPIAR, a corta familia o criada de manos, se ofrece joven española, cumplidora, sabe atender comedor. Tiene referencias Telf. F-1118.
O-1 17825 20 Jun 23

JOVEN CHINO, COCINERO, repostero, buenas referencias, sabe cocinar bien y cumplir con su obligación; lleva tiempo en el país. Informan: Telf. M-5077, Antonio Lí.
O-2 17892 21 Jun. 24

COCINERO, BUEN REPOSTERO, con todos los conocimientos en el arte culinario, principalmente francesa, desea casa particular, es limpio, ordenado, económico; referencias de casas finas. FO-2727.
O-2 17907 21 Jun. 24

DESEA COLOCARSE una cocinera española, cocina a la española y criolla, sabe de repostería, sabe hacer plaza, pensar la comida; tiene referencias; la comida bien presentada. Telf. A-9150.
O-2 17909 21 Jun. 24

DESEA COLOCARSE una señora española, para cocinar, ayudar a la limpieza o por horas y lavar alguna ropa; duerme fuera. Telf. F-6442.
O-2 17882 21 Jun. 23

DESEA COLOCARSE un joven de color, para cocinero y repostero, sin pretensiones, para casa particular. Llame: F-6131.
O-2 17899 21 Jun. 24

DESEA COLOCARSE joven española, para cocinar y limpiar, corta familia o criada de mano. Informan: Telf. F-4960.
O-2 17893 21 Jun. 24

DESEA COLOCARSE joven española para cocinar y limpiar, desea casa seria, es limpia y trabajadora, muy dispuesta; buenas referencias. Telf. U-6614.
O-2 17936 21 Jun 23

SE DESEA COLOCAR una joven española para cocinar y limpiar; tiene buenas referencias de las casas donde trabajó. Telf. F-6169.
O-2 17934 21 Jun 23

DESEA COLOCARSE una buena cocinera de color, que sabe hacer dulces y que cocina a la criolla y americana. También una muchacha para manejadora o criada de manos. Telf. F-3464. Buenas referencias.
O-2 17933 21 Jun 23

UN JOVEN CHINO, cocinero y repostero, desea colocarse en casa particular, sabe cocinar criolla, española y francesa, cumplidor de su obligación; tiene buenas referencias. Informan: Telf. A-7874.
O-2 17760 20 Jun. 24

SE OFRECEN

s2 COCINERAS-COCINEROS.

COCINERA ESPAÑOLA, se coloca, según sea la cocina, ayuda en otros quehaceres. I-7177.
O-2 17914 21 Jun. 23

COCINERA, DESEA colocarse para cocinar y limpiar, es trabajadora y tiene buenas referencias. Teléfono: I-1063.
O-2 17890 21 Jun. 24

COCINERA, REPOSTERA, americana, se coloca, cocina americana y criolla; tiene buenas referencias y hace plaza, si desean. Informan: Avenida Wilson 150. Telf. F-5141.
O-2 17783 20 Jun. 23

SE OFRECE COCINERA, de color, que no es vieja, para cocinar sólo o ayudar algo, hace dulces del país; tiene buenas referencias y duerme en la colocación. Telf. M-3308.
O-2 17810 20 Jun. 24

s3 MANEJADORAS

DESEA COLOCARSE una inglesa para manejadora, criada de cuartos o lavandera. Sabe coser y lavar ropa fina, con buenas referencias. F-1515.
O-3 17781 20 Jun 23

s4 CRIANDERAS.

DESEA COLOCARSE una criandera española o leche entera o a media lecha, le desea que le admita la criatura. Teléfono FO-1097.
O-4 17839 20 Jun 23

s6 COSTURERAS-MODISTAS.

SE OFRECE UNA MODISTA, para casa particular, corta cualquier modelo que usted desee. Informan: Telf. I-1827, San Leonardo 90.
O-6 17878 21 Jun. 30

s8 CHOFERES

CHOFER, TRABAJANDO muchos años comercio, manejando distintas máquinas, con buenas referencias, se ofrece para chofer de comercio o particular. F-2345, Sr. Casares.
O-8 17677 19 Jun. 24

SE COLOCA CHAUFFEUR en casa particular, lleva 10 años trabajando con las mejores familias de la Habana. Informan: FO-1192.
O-8 17630 18 Jun 23

o14 OFERTAS-VARIAS

DESEA COLOCARSE, señora de mediana edad, del país, con su hija, tiene mucha formalidad para cuidar finca o casa inquilinato. Puede cocinar, dormir fuera colocación. Telf. U-6618.
O-14 17949 22 Jun. 25

COMPRAS

1 CASAS.

PROPIETARIOS: TENGO orden de invertir $85,000.00 para comprar casas de $2,000.00 hasta $25,000.00, prefiriendo Repartos Miramar, Vedado. Remitan detalles: Oficinas Repartos, 14 y B. FO-2212, Rodríguez.
C-1 17961 22 Jun. 25

BARRIOS SAN LAZARO y Monserrate o Loma Universidad, deseo comprar casa, hasta $7,000.00, al contado. Dirigirse: «Anuncios Clasificados», DIARIO DE LA MARINA, Sr. Pinillos.
C-1 17903 21 Jun. 25

COMPRO CASA REPARTOS, cuatro dormitorios. Escriba a X-3, Anuncios Clasificados, DIARIO DE LA MARINA. No corredores.
C-1 17680 19 Jun. 25

COMPRO CASAS chicas, en todos los barrios y grandes, en La Habana. Doy dinero en hipoteca. Absoluta reserva. Informes: Rodríguez. Telf. I-3825, Concepción número 104.
C-1 17690 19 Jun. 24

2 SOLARES.

DESEO COMPRAR UN SOLAR o una casa, en Vedado. Precio de situación. Escriba dando detalles de precio, situación, etc., a Anuncios Clasificados, DIARIO DE LA MARINA, Sr. Rivero.
C-2 17788 20 Jun. 23

5 BOVEDAS Y PANTEONES.

COMPRO UNA BOVEDA, orilla calle o segunda línea, en buenas condiciones, que no pase de la Capilla Central. Diríjase: F. González, Apartado 1352.
C-5 17876 21 Jun. 24

6 AUTOMOVILES Y ACCESORIOS

COMPRO AUTOMOVILES USADOS

En buen estado para la reventa, o propios para desarmar. ACCESORIOS Y REPUESTOS NUEVOS DE IMPORTACION Y TAMBIEN DE USO, TODO A PRECIOS BARATISIMOS.

J. S. García, Galiano 45, entre Virtudes y Concordia. M-2676. Habana.

7 MAQUINARIAS.

SE COMPRA UNA PLANCHA «Ofman» 8-A, que esté buena y barata y se vende un motor de gasolina de 3 H-P. Informan: Cinculo número 27, Calabazar de La Habana.
C-7 17709 19 Jun. 25

9 MUEBLES-PRENDAS.

M-3540: COMPRO BAULES, muebles en general, máquinas coser, escribir, neveras, ropa, libros, maletas, prendas rotas, objeto Arte, enseres fonda, pianos, porcelanas. Pago bien. Negocio rápido. M-3540.
C-9 17989 22 Jun. 27

M-1576: COMPRAMOS MUEBLES de todas clases, máquinas Singer, objetos de Arte, efectos eléctricos, vidrieras. Compramos todo. Negocio rápido, Sol 107.
C-9 18004 22 Jun. 28

U-2530: COMPRO y cambio objetos Arte, bronce, marfiles, porcelanas, platos de títulos, objetos de plata, oro viejo, pianos, libros, muebles chinos, antiguos y clínicos. Pago bien y negocio rápido. U-2530.
C-9 16715 8 Jul. 7

A-9540 COMPRO MUEBLES

Juegos cuartos, comedor, sala, radiosy otros objetos.

COMPRO MAQUINAS

Coser ovillo, escribir, todas marcas. Vendemos juegos cuartos y comedor, a $20.00. **El Modelo**, Monte 402, casi esquina Tejas. A-9540.
C-9 16195 3 Jul. 3

10 UTILES DE OFICINAS.

MAQUINAS DE ESCRIBIR. Se desean comprar dos máquinas particulares solamente, Instituto Clínico de La Habana, Almendares y Lugareño.
C-10 17987 22 Jun. 25

15 — OBJETOS VARIOS

COMPRO UN BOTE de 12 a 14 pies, preparado para motor portatil, que sea ligero. Ofertas: FO-1306.
C-15 17515 17 Jun. 25

VENTAS

1 CASAS.

SE VENDE CASA, CALLE 8 entre 21 y 23, sala, comedor, tres cuartos, baño moderno. Precio: $3,000.00. Informan: Telf. M-7174.
V-1 17845 21 Jun. 24

VENTAS

1 CASAS.

REPARTO ALMENDARES: Vendo regia casa, bien decorada, mucho terreno, árboles frutales, brisa. Precio regalado: $2,300.00. Facilidades pago. Dueño: G. entre 14 y 16. Telf. FO-2212. Abel Rodríguez.
V-1 17986 22 Jun. 27

SANTOS SUAREZ: Vendo preciosa casa moderna, citarón, un cuadra Calzada, $4,500.00. Costó tiple. Otra, dos plantas, esquina, rentando 12 por ciento, $5,800.00. Urge venta. Dueño: I-1821.
V-1 18001 22 Jun. 24.

REPARTO ALMENDARES: Ganga verdad. Vendo casa, sala, saleta, 3 cuartos, baño lujoso, colores, solar completo. Precio, $2,800.00. Véame rápido: 14 y B. FO-2212, Abel Rodríguez.
V-1 17962 22 Jun. 25

VEDADO

En la Calle A., cerca de Línea, casa de moderna construcción, 2 plantas techos monolíticos. Se vende muy barata, dando facilidades en el pago. Informes: G. Delmonte, Habana 84. Telf. A-2474.
V-1 17824 20 Jun. 24

CASA HABANA, dos pisos, nueva, $6,000.00. Costó $18,000.00, muy bien situada, construcción de primera, grandes baños. Facilidades pago. F-5397, de 3 a 7.
V-1 17814 20 Jun. 23

GRAN CASA, VEDADO, Calle 23, 3,000 pesos contado y $7,000.00, grandes facilidades, cuatro grandes cuartos, dos grandes baños, garage, construcción nueva, lujosa. F-5397, de 3 a 7.
V-1 17812 20 Jun. 24

VEDADO

En la Calle 19, cerca de Paseo, vendo una casa, verdadera ganga, de azotea, garage, solar completo y con muy poco de contado. G. Delmonte, Habana 84. A-2474.
V-1 17826 20 Jun, 24

APROVECHE OPORTUNIDAD: Vendo en la Víbora, muy cerca de la Calzada, magnífica casa, seis habitaciones, dos baños, garage, jardín, patio, muchas comodidades. Informan: Telf. F-6507.
V-1 17782 20 Jun. 23

HABANA: CASA dos plantas, renta $35.00, en $3,000.00; otra, Barrio San Leopoldo, en $2,900.00; varias más, de otros precios. García: U-1363, de 12 a 2, solamente.
V-1 17801 20 Jun. 20

$1,600.00 CASA NUEVA, 3 cuartos, sala, comedor; $5,000.00, chalet, dos plantas, 4 cuartos, dos baños, garage dos máquinas. Costó $20,000.00. García. U-1363, de 12 a 2, solamente.
V-1 17892 20 Jun. 23

SE VENDE LA CASA Escobar 17, el mejor radio de la Habana. Precio de situación. No corredores. Informes: U-3440.
V-1 17645 18 Jun 26

VENDO HERMOSA CASA, para personas de gusto. Informan en la misma. Heredia No 16, ent. Luis Estévez y Estrada Palma, Víbora.
V-1 17626 18 Jun 23

VENDO BONITO CHALET de madera, con 840 varas de tererno y frutales, a $3.00 terreno y fabricación, en lo mejor de La Víbora. A-1334 y FO-1884.
V-1 17500 17 Jun. 27

GRAN NEGOCIO. Tengo a la venta una propiedad de esquina con establecimiento, en el mejor punto de Guanabacoa, con 315 metros; también tengo media caballería de tierra con árboles frutales, frente a La Cotorra. Precios muy baratos; para más informes, café «El Siglo XX». Rufino y Díaz, de 2 a 5 p. m.
V-1 17406 15 Jun. 25

2 SOLARES.

VENDO SOLAR, CENTRO calle, Vista Alegre, entre Mayía Rodríguez y Goicuría, al lado Villa Sofía. Mide 14.15 frente, 59.24 fondo. Precio $1.60, Barrera, Obispo 107. Telf. A-2324.
V-2 17968 22 Jun. 24

SOLARES: VENDO, Alturas, $3.00 vara; Miramar, $2.00; Sierra, $1.75; Almendares, frente tranvía, $1.40; Ampliación, 12 x 47, $1.00; 14 x 23, $1.30. Oficinas Reparto: FO-2212, Abel Rodríguez.
V-2 17963 22 Jun. 25

REPARTO MIRAMAR, 5a Avenida, Vendo solar esq. fraile con 2864 varas a $6.25; donde vale a $15.00. Dueño: Telf. FO-2188.

HABANA: SOLAR, de 13x15 a $5.00 metro. Dueño: Chacón 23. A-7733.
V-2 17930 21 Jun 23

SOLAR VEDADO, $1,750.00, entre 23 y 21, acera sombra, mide 774 varas, muy bien situado, alto y llano. Vale cinco veces más. Propietario: Telf. F-5397.
V-2 17813 21 Jun. 24

3 FINCAS RUSTICAS.

$2.000 FINCA PEQUEÑA, 3Km. Habana; otras de 1, 2, 3 y 4 caballerías; otras de 20 a mil caballerías. García, U-1363, de 12 a 2 solamente.
V-3 17800 20 Jun 23

4 ESTABLECIMIENTOS.

BODEGA, CON $200.00 de contado; una lechería en esquina; barra, con facilidades pago; los enseres de una vidriera de tabacos con Licencia, Villegas y Teniente Rey, Vidriera, Café.
V-4 17951 22 Jun. 24

FONDA, BARRIO INDUSTRIAL, con vida propia, limpia de gravámenes. Se vende o se arrienda, por no poder atenderla. Alquiler reducido. Informes: Arbol Seco y Benjumeda.
V-4 17923 21 Jul. 1

SE VENDE BARATA una Compañía de Fianzas. Esta Compañía nunca ha realizado operaciones de ninguna clase. Informes: Diríjase al Sr. González, Apartado 404, Habana.
V-4 17820 20 Jun. 23

BARBERIA

Por embarcarmen, vendo una Barbería, muy bien montada, en precio de la situación. Infórmese en la misma, Monserrate 103, entre Teniente Rey y Lamparilla.
V-4 17679 19 Jun. 25

ESTACION GASOLINA, efectos eléctricos, accesorios general, bomba en la acera, mejor cuadra Infanta, gran porvenir, nave y vivienda. Véndese por no poder atender negocio, Infanta 26, frente Iglesia Carmen.
V-4 17719 19 aJul. 1

6 AUTOMOVILES Y ACCESORIOS

DODGE CERRADO, del 29, se vende proporcionalmente a sus buenas condiciones mecánicas. Puede verse e informan en el garage de Jovellar entre San Francisco y Espada.
V-6 17932 21 Jun 23

CAMION «INTERNACIONAL», de una tonelada, carrocería cerrada, construido el 30, un año de uso, en perfecto estado. Se vende. Informan: Galiano 127, Peletería.
V-6 17873 21 Jun. 26

REGALO MARMON, último modelo, chico, 5 pasajeros, completamente nuevo. Urge venta. Se garantiza poco consumo, Oquendo 2, letra K., esquina a Animas.
V-6 17797 20 Jun. 23

SE VENDE CAMION marca Ford, cerrado, propio para Reparto, de muy poco uso. Se da barato. Puede verse en Santa Catalina y Cortina, Víbora. Telf. I-6253.
V-6 17787 20 Jun. 23

GANGA: VENDO $90.00, magnífica cuña Oldsmobil, de tres pasajeros, vestidura legítimo cuero, seis cilindros, buenas gomas y pintura; un carro-tanque, de 600 galones, en 350 pesos. I-1823.
V-6 17702 19 Jun. 23

SE VENDEN AUTOS y camiones de uso en magníficas condiciones, a precios reducidos. También se cambian por casas, fincas o terrenos. San Lázaro 273, entre Oquendo y Marina.
V-6 15437 27 Jun 26.

VENTAS

7 MAQUINARIAS.

SE VENDE UN MOTOR Petróleo, de 9 H. P. «Diesel», con su instalación completa. Preguntar por Pedro, Monte núm. 317.
V-7 17880 21 Jun. 24

VENDO 3 TANQUES, hierro garbanizado, de capacidad 800 litros, cada uno, preparados para agua. Informan: Marina 3. «La Suecia», Compañía Licorera. Telf. X-2852.
V-7 17908 21 Jun. 25

CARPINTEROS: SE VENDEN sierras, cepillo, sinfines, lijadora, péndolos, escoplos, barrenadoras, machiembradora, garlopa, torno, prensas, trasmisiones, bancos, con facilidades de pago. San Rafael 93.
V-7 17632 18 Jun 26

«EL CENTRAL»: Compra-Venta maquinarias, de Vicente Sánchez. Motores eléctricos, gasolina petróleo trasmisiones, pedestales, poleas, tuberías, bombas de regadío todos tamaños. Planta refrigeración. Cristina 38-D. Telf. X-1615.
V-7 15418 27 Jun 26

9 MUEBLES Y PRENDAS

MUEBLES EN GANGA

Juegos de cuartos, $25.00; sala, $15.00; comedor, $25.00; escaparates, $6.00; con lunas, $12.00; camas, $4.00; 6 sillas y 2 sillones, $9.00; neveras, $6.00 aparador, $5.00; cómodas, $5.00 e infinidad de objetos que no se detallan, todos a precios de gangas, San Rafael 197. U-7926.

«LA PRINCESA»
V-9 18003 22 Jul. 7

BREVE EMBARQUE. Vendo elegante juego cuarto, $18.00; otro, 3 cuerpos, $32.00. Todos Arte Moderno; sala, caoba, espejo colgado, $15.00; lámparas, piano Stowers, $30.00, San Joaquín 60, entre Monte y Omoa.
V-9 17995 22 Jun. 25

VENDO JUEGO CUARTO, moderno, $18.00; otro, 3 cuerpos, caoba, con cómoda, $42.00; recibidor, modernista, $25.00. Todos flamantes, barniz muñeca. A-5704, Jesús del Monte 27, altos, una cuadra Esquina Tejas.
V-9 17996 22 Jun. 25

PARTICULAR: VENDE regios finísimos completamente nuevos juego cuarto Arte Moderno con chiforrole, butacón, comedor Arte moderno con reloj de pie, Frigidaire, piano nuevo alemán; lámpara grande cucullera objetos arte, precios oportunidad. Lealtad 161, entre Reina y Estrella.
V-9 17945 21 Jun 23

VENDO URGENTEMENTE juego de cuarto, moderno, barniz muñeca, 25 pesos, magníficas lunas, cristales; recibidor, caoba, Modernista, $24.00; ortofónica, gabinete, muchos discos, $6.00. Todas horas, San Joaquín 68, bajos, unan cuadra Monte.
V-9 17922 21 Jun. 23

VENDO JUEGO CUARTO, moderno, $20.00; otro, 3 cuerpos, último estilo, $40.00; sala, tallado; regio comedor, caoba. Todos Arte Moderno, nogal; nevera; «Singer»; piano, garantizado, sin comején, Estrella 44.
V-9 17912 21 Jun. 24

MAQUINA DE SINGER, de ovillo central, completamente nueva, con sus piezas, $22.00. Es una oportunidad. Véala. Prado 60, altos, entre Colón y Refugio.
V-9 17753 20 Jun. 23

POR ENCARGO DE FAMILIA que embarca, vendo flamante juego comedor Renacimiento, uno ídem, recibidor Arte Moderno y varios muebles más. No reparo precio, Neptuno 219, bajos.
V-9 17578 17 Jun. 25

ESTATUA MARMOL tamaño natural, ánfora talavera, juegos reloj bronce y candelabros (antiguos), maceta porcelana y bronce, platos de títulos y otros objetos. Precios oportunidad, San Rafael 141, bajos, entre Soledad y Oquendo.
V-9 17577 17 Jun. 25

UNA CASA COMPLETA, $15.00 mensuales. Juego sala, comedor, cuarto, nevera, 2 lámparas, mesa-teléfono, 2 sillones-portal, 1 cama-hierro, 1 fiambrera, 1 sombrera y 1 mesa-escritorio. Todo: $15.00 mensuales. Libre conducción. Venta a plazo en toda la Isla. «La Especial». Neptuno 159.
V-9 17476 16 Jun 15

MUEBLES EN GANGA

Juegos de cuartos, $25.00; sala, $15.00; comedor, $25.00; escaparates, $6.00; con lunas, $12.00; camas, $4.00; 6 sillas y 2 sillones, $9.00; neveras, $6.00 aparador, $5.00; cómodas, $5.00 e infinidad de objetos que no se detallan, todos a precios de gangas, San Rafael 107. U-7926.

«LA PRINCESA»
V-9 16639 7 Jun. 22

MUEBLES A PLAZOS

Juegos de cuarto, comedor, sala y recibidor y toda clase de muebles, $1.00 semanal. Tenemos el mejor surtido en muebles y los últimos modelos. Seguimos con nuestro lema: Más ventajes, nadie.

Neptuno 187

CAO Y VARELA
V-9

MUEBLES DE TODOS estilos, especialmente «Arte Nuevo» y fabricación rápida a elección del cliente, con grandes rebajas al contado y ventajosas facilidades de pago. Tenemos comprador para sus muebles, en cambio por los nuestros, y liquidamos a como quiera todas las existencias. Alquilamos, incluso los de lujo, dándole opción a comprarlos, con la mitad de rebaja. **La Casa Ruisánchez,** (que anuncia la verdad), Angeles 13, esquina a Estrella, (del 25 al 31). Telf. A-2024.
V-9 15907 31 Jun. 30

«UNA CASA COMPLETA» de muebles y lámparas, $10.00 mensuales: Juego cuarto, juego comedor, juego sala, nevera, 3 lámparas, 2 sillones-portal, 1 cama-hierro, 1 fiambrera Todo: $10.00 mensuales. Libre conducción. Ventas a plazos, a toda la Isla. «La Comercial», Neptuno 153.
V-9 17475 16 Jun. 5

LA CASA ROS Y NOVOA

Repartirá gratis diariamente quince tickets con derecho a 1,811 premios, a toda joven casadera que nos visite o compre. Galiano 94.
V-9 16858 9 Jun 24

10 UTILES DE OFICINAS.

MUEBLES DE OFICINA

Compra. Venta. Archivos, cajas bufetes, butacas, tarjeteros Kardex, mimeógrafos, adresófagos, máquinas escribir, sumar, calcular. De todo para oficinas, Compostela número 53, cerca de Obispo. Teléfono: A-7444.
V-10 17580 17 Jun. 24

ARCHIVOS, COMPRO. VENDO máquinas escribir, sumar, calcular, mimeógrafos, burós, cajas Kardex, tarjeteros, satélites, libreros, sillas giratorias, carpetas, relojes, ventiladores, percheros. Progreso 3, entre Aguacate y Villega. M-8638.
V-10 17595 17 Jun 24

Burós, Máquinas

Escribir, sumar, calcular, mimeógrafos, archivos, cajas archivos, caudales, libreros, mesas, satélites, equipo oficina en general. No reparo precio. Véalos. Villegas 6. A-8054, Losada.
V-10 17557 17 Jun. 24

VENTAS

11 INSTRUMENTOS DE MUSICA

SE VENDE PIANO completamente nuevo, se da muy barato. Monte 18, entre Aguila y Angeles.
V-11 17939 21 Jun 23

PIANO Y RADIO: Vendo magnífico piano, seis meses de uso, de la mejor marca y radio Majestic, gabinete. Los doy regalados, Rayo 85, bajos.
V-11 17889 21 Jun. 23

VENDO UN PIANO, flamante. No reparo precio y un diccionario enciclopédico, con 28 tomos. Informan en San Rafael número 141, bajos, entre Oquendo y Soledad.
V-11 17579 17 Jun. 25

12 RADIOS.

RADIO - ELECTROLA R. C. A. 86, completamente nueva, imprime discos. Se vende con 30 discos. Se da en $95.00. Es lo mejor de la R. C. A. Telf. FO-3458.
V-12 17757 20 Jun. 23

RADIOS «MAJESTIC» 1933

Nuevos y usados, de gabinete, por la mitad de su valor, con garantía, desde $4.00 mensuales, no necesita dinero, acepto entrada radios, victrolas, pianos, muebles usados. Compramos radios usados. A-5704, Jesús del Monte 27, altos, una cuadra Esquina Tejas.
V-12 17732 19 Jun 25

15 OBJETOS-VARIOS.

ALUMBRADO DE Acetileno. Vendemos los generadores «Luz Plata» los más económicos y sin peligro. Patentado. Viuda de Laborde e hijos. Diez de Octubre 25. Habana.
V-15 17937 21 Jun 25

BILLARES: SE VENDEN dos de Viuda, con todos sus utensilio completos, en buen estado. Pueden verse en Teniente Rey y Villegas, Café.
V-15 17518 17 Jun. 25

POSTURAS DE COCOS

Vendo veinte mil posturas de cocos, de todos tamaños, Emilio Pérez, finca Tarafa, Arroyo Arenas. Preguntar en el Café de la esquina de la Iglesia.
V-15 17467 16 Jun. 26

SE VENDE UNA BUENA caja de caudales y varias vidrieras de mostrador. Almacenes «La Opera», Galiano y San Miguel.
V-15 17386 15 Jun. 25

REPARACIONES

MUEBLES Y PRENDAS

REPARACION DE MUEBLES: Barnizamos, tapizamos, esmaltamos juegos portal, neveras y mimbres, a máquina. Seriedad en los trabajos. Precios económicos. Domicilio si desea. Llame: F-4703 y F-3775. García: 23 núm. 235.
R-9 17896-97 21 Jun. 23

¡PROPIETARIOS!

Si le interesa economizar dinero y quedar satisfecho, no ordene la reparación y limpieza de sus casas, sin tener en cuenta nuestros precios y garantías. Pídanos presupuestos, Compañía Urbana, X-1054 y M-8439, Manzana de Gómez 449.
R-9 17921 21 Jun 25

REFARACIONES DE MUEBLES. Casa Pardo. U-5761. Por poco dinero, barnizamos a muñeca, esmaltamos (Duco), pintamos mimbres a vapor, Tapicería general, los reformamos dejándolos modernos, azogamos espejos. Trabajos garantizados. San Rafael 130.
Rep. 9 17409 15 Jun. 15

ARREGLAMOS MUEBLES Esmaltamos, barnices y tapicería en general. Pintamos mimbre eléctricamente. Absoluta garantía en nuestros trabajos. Pedro García Espinosa. Telf U-4424. Hospital 20 entre Neptuno y S. Miguel
R-9 16958 10 Jul. 10

DINERO HIPOTECAS

d1 SE TOMA.

URGENTEMENTE DESEO en hipoteca $1,800.00. Garantía, casa moderna, $10,000.00. Cortés. M-4569, Aguiar y O'Reilly.
D-1 17928 21 Jun. 23

TOMO EN HIPOTECA $2,500.00, al 8 por ciento. Garantía, Calzada del Monte, buena propiedad. Cortés. M-4569 Aguiar y O-Reilly.
D-1 17927 21 Jun. 23

d-2 SE OFRECE

DINERO

Doy grandes y pequeñas cantidades en hipotecas, desde el 7 por ciento en adelante, para La Habanan y sus Barrios. También tengo para los Repartos. Operación rápida y absoluta reserva.

JULIO C GRANDA

Obrapía 33. Telfs. M-5921 y F-5759
D-2 17779 20 Jul. 20

PRESTAMOS COMERCIALES

Para pago de patentes, contribuciones, impuestos o cualquier otra atención de sus negocios, facilitamos dinero a módico interés, con garantía de establecimientos o de fiadores, Comerciantes o Propietarios. PUEDE PEDIR INFORMES A COMPAÑIA COMERCIAL DE PRESTAMOS Y DESCUENTOS S. A., Ave. de Italia 38, altos. Telf. A-3161.
D-2 17513 17 Jun. 27

ANTICIPO

Todo el efectivo que Ud. necesite en los procedimientos judiciales, intestados, testamentarías, etc. **García Tuñón, Cuba 81,** altos. Teléfono A-4005.
D-2 17603 17 Jun 17

Dinero sobre joyas.

PRESTAMOS

Desde el 1 %

Vendemos muebles, joyas, baúles y maletas.

«LA PERLA»

Animas 84, casi esq. Galiano.

DOY DINERO EN HIPOTECAS cualquier cantidad, al 7 por ciento, operación en 24 horas. También sobre condominio, usufructo, nuda propiedad, bóvedas. Compro y vendo casas, Alberto Cuervo. Obispo 59, altos. M-1537.
D-2 16493 6 Jun. 30

DINERO

No pierda tiempo. Cuando necesite tomar dinero en hipoteca o pagaré, vea a Fernández Alvarez, San Ignacio 50. Telf. A-4432. 2 a 5. Operaciones rápidas y absoluta reserva.
D-2 16037 1 Jul. 1

d4 GIROS Y LETRAS.

N. GELATS Y COMPAÑIA.

Las tenemos en nuestras bóvedas, construidas con todos los adelantos modernos y las alquilamos para guardar valores de los interesados. En esta oficina daremos todos los detalles que se deseen.

CAJAS RESERVADAS

106 Aguiar 108, esq. a Amargura.
D-4 16776 9 Jul. 9

SUSCRIBASE Y ANUNCIESE EN EL «DIARIO DE LA MARINA»

PARA EL HOGAR

PH 2 Interés para el hogar.

NEVERAS A PLAZOS muy cómodos, admitiendo la suya en pago. Mandamos catálogo por Correo. Arreglamos y esmaltamos neveras, dejándole otra en uso. Precios módicos, Angeles 21. Telf. M-1931.
PH-2 17819 20 Jun. 25

PARA LAS DAMAS

pd3 INTERES PARA LAS DAMAS

GOTAS SUBLIMES: Sin rival para las canas y en siete días devuelve al cabello, su primitivo color. Pídalas en: «El Encanto», «Los Precios Fijos», Droguerías y Farmacias, o a su Representante Ramón Gualda, Lacret 489, Santos Suárez.
PD-3 17993 22 Jun. 28

FAJAS «MERCEDES» CLINICA DE FAJAS

Arreglamos Fajas viejas, confeccionamos a su medida cualquier modelo vestir. También fajas Colón, Estómago, Vientre Péndulo, Operados, Maternidad, Eliminadores de Grasa. Para todas clases hernias. MERCEDES, experta fajista. Reformamos fajas gratuítamente, Neptuno 138, entre Lealtad y Escobar, a tres cuadras de Belascoaín. Infórmese: Telf. M-7519. Servicio a domicilio.
PD-3 17911 21 Jun. 26

«EL ROSAL», CALZADO a medida, señoras, caballeros y niños. Especialidad pies delicados o defectuosos. Hacemos y forramos, con tela de su vestido. Vamos a domicilio. Precios situación. Real 65. Puentes Grandes. FO-1294.
PD-3 15631 29 Jun. 26

SISTEMA CORTE ALEMANY

Compruébelo con 3 clases gratis: encontrará facilísimo, rápido y perfecto, invento nuevo, precioso, garantizo en 2 meses. Aprenderá con título. Clases día y noche y domicilio. Inventora: Matilde Alemany, Aguila 121, altos, entre San Rafael y San José.
PD-3 15494 27 Jun. 26

REPARAMOS MEDIAS desde: 10 cts. 2, 3 y 4 hilos, 25 cts. Las arreglamos por rotas que estén. Se recogen y entrega GRATIS en el día. F-3006.
PD-3 15747-52 1 Jun. 30

ENSEÑANZAS

e1 PROFESORAS PROFESORES.

PROFESORA FRANCESA, ofrece sus servicios; referencias inmejorables. garantiza conversación corto tiempo, sistema práctico y rápido. Acepto también niños o señoritas por horas, como institutriz. FO-2334.
E-1 17857 20 Jun 30

PROFESORA DE INGLES: Graduada en Londres, Bachillerato e instrucción general. Mucha experiencia. Precio de situación. Para más informes: F-3967.
E-1 17901 21 Jul. 6

PROFESORA INGLESA, recomendada por las mejores familias cubanas, da clases de inglés y francés, a domicilio o en su casa. Prepara Bachillerato. Telf. F-2072.
E-1 17250 14 Jun. 29

INGLES

Enseñado por profesora americana. Sorprendentes resultados, en pocas semanas. El discípulo leerá, escribirá y hablará el inglés, en breve tiempo. Lecciones a domicilio también. Miss. Kapan, «Gran Hotel» Teniente Rey y Zulueta. M-9896.
E-1 15170 24 May 24

e2 COLEGIOS.

¿PIENSA UD. ENVIAR A SU HIJO O HIJA A ESTADOS UNIDOS A APRENDER INGLES?

Véame antes. Yo represento dos de los mejores Colegios del Sur, en Carolina del Norte. Oak Ridge Military Institute. (Varones). Preparatoria, Bachillerato y Comercio. Pineland College, (niñas y señoritas). Departamento para niños pequeños). Preparatoria, Bachillerato, economía doméstica, arte y comercio. Cuota sumamente reducida. Fausto R. Suárez. Espada 16, altos. Telf. U-4184.
E-2 17152 13 Jul. 3

COLEGIO CABALLERO

Curso de Verano, precios módicos, en su nuevo local, **San Rafael 39, 3 casas altas**, adaptadas para Colegio Todos los grados de Enseñanza Elemental, Superior y Comercial, 10 profesores con títulos universitarios, enseñan diariamente a los alumnos. Disciplina severa, métodos modernos; se trabaja 6 horas todos los días laborables del año. Niños pequeños, y clases comerciales, en edificios separados. La mejor organización de escuela privada que usted puede encontrar en La Habana.
E-2 16561 6 Jun. 23

e3 ACADEMIAS

ACADEMIA "ADAMS"

CUATRO ASIGNATURAS $3.00 GRATIS ESTE MES

Inglés, Francés, Alemán, Taquigrafía «Pitman» y «Gregg», Mecanografía, Ortografía, T. de Libros, Correspondencia, Aritmética, CLASES POR CORRESPONDENCIA. Asignaturas del Bachillerato. Curso procurador. Pida Prospectos. **Neptuno 78 y 80, esquina Manrique M-7849.**
E-3 16428 5 Jun 4

INTERES GENERAL

¡HERNIADOS! NO COMPREN SIN PROBAR; PRUEBEN Y DESPUES COMPREN

ALL ROUD. Nuevo braguero, distinto a los demás, inoxidable, 5 años garantía, adaptación y presión perfectas. ALL ROUD es suave, cómodo, sin borde que moleste y con mayor radio de acción sobre el anillo herniado. ALL ROUD permite ver si su hernia está bien retenida. No necesita tirantes por entre las piernas. ALL ROUD, se dá 10 días de prueba GRATIS. Precio desde $5.00. Venta únicamente, antigua y acreditada casa de ortopedía. A. D. Román, Luz 87.
I-G 17523 17 Jul. 2

JOSE GARDELL Y GARRIGO, Contratista de Obras, construye, amplía y repara casas y chalets y adapta locales para industrias y comercios. Reparaciones en general. Pídame planos y presupuestos, Lacret 85, Santos Suárez. I-2696.
I-G. 16860 10 Jun. 25

POR HUMANIDAD y por compasión hacia los que sufren del Estómago, Vesícula Biliar, Colitis e Intestinos, de cuyos males padecí por largo tiempo, a pesar de haber tomado infinidad de medicamentos, comunicaré gratis a quien se interese, el nombre del moderno patente medicinal que me ha curado completamente en pocos días. No pretendo lucro alguno, en ningún sentido F. Rabassa, Apartado 117. Habana.
I-G

ASMA

Probar para creer. Por violento que sea un ataque de asma, desaparece en veinte minutos con la primera dosis del nuevo producto **LACTUSAN.** No contiene narcóticos, calmantes, ioduros, ni ninguna otra droga alterante. Recorte este anuncio y pase a recoger una **muestra gratis.** Debe venir el paciente personalmente. Infanta 59, entre Carlos III y Estrella, Habana. Teléfono: U-4000, Farmacia. También la enviaremos por Correo al recibo de diez (10) centavos en sellos.
I-G. 1607 3 Jul. 2

M.E.C.D. 2016

Ejemplar 5 Centavos

DIARIO DE LA MARINA

Junio 23 de 1933

AL MARGEN DEL CABLE

Hacia un clearing-house de la inteligencia

(Por RAUL MAESTRI)

VIVIMOS tiempos en que el desarrollo político presiona, con harta frecuencia y en grandes proporciones, el libre desarrollo de la inteligencia, sobre todo de la inteligencia y su oficial expresión: la Universidad. Una y otra— ciencia y Universidad—no son posibles sin el concurso de determinados factores materiales y ambientales. En todas las latitudes, aunque en diversos graves, se advierte una crisis de estos necesarios supuestos.

Por todo, cobra doble sentido la fundación en Inglaterra de un «Academic Assistance Council», que se propone reaccionar contra este estado de cosas, y al cual amparan los más eminentes nombres intelectuales de aquel país, cultivadores de todas las ramas del saber. Creemos nuestro deber reproducir aquí, traducidas, las declaraciones inaugurales de esta organización, surgida a la vida concretamente con motivo de los recientes sucesos académicos de Alemania. Dice así, en sus párrafos principales:

«Muchos sabios, hombres de ciencia y Profesores universitarios, de todas las Facultades y de todos los grados, se han visto obligados a abandonar sus puestos en las Universidades de Alemania.

Esperamos que nuestras propias universidades y las de los demás países tomarán las medidas posibles para ofrecer empleo a estos hombres y mujeres como maestros e investigadores. Pero los recursos financieros de las Universidades están limitados y sometidos a exigencias para su propio mantenimiento que no pueden ignorarse. Si la información que en nuestro poder obra es correcta, una ayuda efectiva para algo más que una pequeña fracción de los maestros condenados a la necesidad y al paro, depende de la existencia de grandes fondos específicamente dedicados a este fin. Parece, pues, claro que se necesita alguna organización que actúe como centro de información y relacione a los Profesores afectados con las instituciones que mejor puedan ayudarlos.

Consiguientemente hemos constituído un consejo provisional con estos dos propósitos. Procuraremos levantar un fondo que se destinará principalmente, aunque no exclusivamente, a procurar asistencia a los investigadores y maestros desocupados y en encontrarles una oportunidad de trabajo en universidades e instituciones científicas.

Nos pondremos en comunicación con las Universidades de este país y con las organizaciones que para fines similares se funden en el extranjero, y constituiremos un «clearing-house» y centro de información para cuantos puedan desarrollar alguna acción encaminada al mismo objetivo. Aceptamos las ofertas de cooperación de todos los sectores. Solicitamos la generosa ayuda de cuantos se interesan por la libertad académica y la seguridad de la enseñanza. Pedimos medios para impedir la frustración de excepcionales facultades excepcionalmente preparadas.

No se trata exclusivamente de una cuestión judía; muchos de los afectados o amenazados no tienen conexiones judías. La cuestión, agudizada en este momento en Alemania no se reduce a aquel país. Consideraremos los fondos que se nos confíen disponibles para todos los Profesores e investigadores de cualquier país que, por razones de religión, opiniones políticas o raza, se ven incapacitados de llevar adelante su trabajo en su propio país.

La Royal Society ha puesto sus locales a la disposición del Consejo. Sir William Beveridge y el Profesor C. S. Gibson, F. R. S., actúan como Secretarios Honorarios del Consejo, y la correspondencia debe dirigírseles a la Royal Society, Burlington House, Londres, W. 1.

Nuestra acción no implica sentimientos de enemistad contra el pueblo de ningún país; tampoco implica juicio alguno sobre formas de gobierno o sobre alguna discusión política entre naciones. Nuestra única mira es socorrer el sufrimiento y defender la enseñanza y la ciencia»

Entre los firmantes— la flor y nata de la inteligencia británica —están los nombres de J. M. Keynes, Lytton, J. C. Stamp, Robert Robinson, Rutherford, Gilbert Murray, J. S. Haldane, F. Gowland Hopkins, J. W. Mackail, G. M. Trevelyan, etc.

Logran los Estados Unidos aplazar el asunto de la estabilización monetaria

Los delegados americanos a la conferencia declaran de modo terminante que ahora es imposible ir a la estabilización del dólar

Una vez aclarada la actitud americana, Cordell Hull propuso a la conferencia la reducción de los derechos arancelarios y de las barreras que se oponen al comercio internacional

LONDRES, junio 22 (AP.) —La delegación americana a la conferencia económica mundial, después de haber logrado que el asunto de las deudas no se inyecte en las discusiones y de haber declarado en forma terminante que la estabilización del dólar es imposible en estos momentos, prosiguió esta noche a desenvolver un plan que tiene dos objetivos.

Son ellos la promoción de un plan para el retorno eventual a un patrón oro práctico, con el propósito de dar estabilización a la plata, y la revisión de los aranceles excesivos y de las arbitrarias restricciones impuestas al comercio.

Los planes americanos fueron dados a conocer por una nota oficial acerca del dólar, en la que se anuncia que por el momento no puede llevarse a cabo la estabilización monetaria.

Mientras tanto, James M. Cox y James P. Warburg, de la delegación americana, conseguían convencer a los franceses y a sus aliados del bloque europeo oro de que tal política conduciría a una orgía de inflación del currency.

Georges Bonnet, ministro de Hacienda francés y representante de los países de patrón oro se mostró satisfecho con las seguridades que se le dieron y aprobó el indefinido aplazamiento del problema referente a fijar el valor relativo del dólar americano y de la libra esterlina.

La delegación británica, después de un detenido estudio del pronunciamiento americano, se puso esta noche francamente al lado de la política americana de estabilización, según se ha sabido en los centros bien informados.

Aunque los representantes del bloque oro no pudieron ocultar el disgusto que les causa el hecho de que las fluctuaciones del dólar y de la libra esterlina no puedan limitarse definitivamente, no insisten en sus intentos de pedir el aplazamiento de las sesiones de la conferencia.

PROPOSICION AMERICANA

Habiéndose aclarado actitud americana acerca de la estabilización, Cordell Hull, secretario de Estado, presentó una proposición pidiendo la reducción de los derechos arancelarios y de las barreras que se oponen al comercio internacional.

Esta resolución ocupó el lugar de la que sometieron la semana pasada los expertos americanos, proponiendo la rebaja del diez por ciento en los aranceles, que más tarde fué retirada por la delegación.

La declaración americana hace constar de manera clara que los Estados Unidos consideran el éxito de su programa interior para la elevación de los precios como algo vital para el resto del mundo así como para ellos.

El dólar rápidamente se debilitó en los mercados de Londres al publicarse la nota americana, alcanzando su más baja cotización en relación con la libra esterlina desde que los Estados Unidos abandonaron el patrón oro. Esta nueva baja del dólar causó nueva trepidación entre los países oro peor situados.

En los centros americanos se cree, sin embargo, que las fluctuaciones del dólar cesarán tan pronto como la controversia que se ha venido sosteniendo estos días se desvanezca.

Se indica que los Estados Unidos jamás han indicado que no sea su deseo fijar el valor del dólar cuando llegue el momento oportuno.

La conferencia triguera de las cuatro potencias ha dado un paso más con el recibo de instrucciones suplementarias por la delegación argentina que se consideran como una adhesión de ese país al plan de restricción propuesto por los Estados Unidos y Canadá.

La resolución sometida hoy por los americanos a la Comisión Económica muestra una tendencia a que se impida el aislamiento nacionalista «si es que se quiere que el mundo se reponga y se logre un decente standard de vida».

ELIMINACION DE LAS TRABAS

Recomienda la más rápida eliminación de las cuotas de importación y otras restricciones arbitrarias, pro pone la reducción de las barreras arancelarias mediante convenios recíprocos, que se evite la discriminación y que continúe la tregua de los aranceles.

Esta resolución cuenta con la aprobación del Gobierno americano. Su mención específica de las cuotas, que es invención francesa, se interpreta como una invitación a Francia, que ha pedido la estabilización del dólar, a que muestre su deseo de hacer concesiones para promover la cooperación internacional.

El punto de vista británico era esta noche que la demora en fijar el valor del dólar y de la libra esterlina no interrumpirá la labor del cónclave internacional.

Según un punto de vista británico la situación es que la Gran Bretaña reconoce que el Gobierno de los Estados Unidos no puede correr el riesgo de un serio retroceso en sus medidas para la elevación de los precios.

Los acontecimientos de hoy, según se cree, han terminado definitivamente las conversaciones y los trabajos para la formación de un bloque internacional con el objeto de obligar a Wáshington a rendirse en el asunto de la estabilización de facto.

Una proposición para la expansión del crédito, por medio de operaciones en el mercado, sincronizadas con programas de obras públicas y en íntima cooperación con los bancos centrales, fué presentada hoy a una Subcomisión monetaria por el senador James Couzens, de Michigan, en nombre de la delegación americana.

El congreso argentino está decidido a que la ley de moratoria hipotecaria sea aprobada inmediatamente

BUENOS AIRES, junio 22. (AP)—La Cámara de los Diputados aprobó esta noche un proyecto de ley del Gobierno estableciendo una moratoria de dos años para el pago de las hipotecas. La medida ha pasado ahora al Senado.

Con motivo de la presentación del proyecto en el Congreso, muchos acreedores hipotecarios se han apresurado a acudir a los juzgados reclamando el pago de principal e intereses pactados y no pagados de préstamos hipotecarios que tienen hechos. Solamente en el juzgado de un distrito se presentaron días pasados 400 demandas.

El Congreso, en vista de ello, aprobó rápidamente una ley de emergencia prohibiendo los remates judiciales durante sesenta días en espera de que el proyecto de moratoria quede aprobado por las Cámaras y sancionado por el Presidente.

Decepción por la victoria de los E. Unidos

Las naciones europeas que son partidarias del patrón oro no está muy satisfechas

LONDRES, junio 22.—AP.—Las naciones europeas partidarias del patrón oro aparentemente están sumamente decepcionadas por la victoria obtenida por los delegados americanos en su insistencia de que el asunto de la estabilización del dólar no debe abordarse en la presente Conferencia Internacional.

«Pero esto no es una tragedia»—dijo Georges Bonnet, jefe de la delegación francesa, intimando que la lucha del bloc de oro para obligar a los Estados Unidos a adoptar nuevamente el patrón oro aun no ha terminado, sino que únicamente ha sido pospuesta por el momento.

«La conferencia continuará—aseguró el líder francés, después de publicarse la noticia de que la delegación americana no permitiría la estabilización del dólar hasta que mejore la situación económica en los Estados Unidos.

Estas declaraciones de los americanos fueron interpretadas como un golpe más para las naciones partidarias del oro, que habían amenazado con retirarse de la conferencia si los Estados Unidos no aceptaban sus planes.

Una nota de Bolivia a la R. Argentina

Muchos indios bolivianos huyendo de su patria han ido a territorio argentino

BUENOS AIRES, junio 22.—AP.—Se rumora insistentemente, sin que hasta este momento haya podido confirmarse, que el Gobierno de Bolivia ha enviado una nota a la Cancillería bonaerense reclamando que la Argentina mantenga estrictamente su neutralidad, conforme lo tiene declarado.

En los círculos oficiales no se ha podido confirmar esta versión.

INDIOS BOLIVIANOS QUE SE INTERNAN EN TERRITORIO ARGENTINO

BUENOS AIRES, junio 22.—AP.—Comunican de Formosa que muchos indios, huyendo de Bolivia, cruzaron el río Pilcomayo, internándose en territorio argentino.

Agregan los despachos que fuerzas de caballería del ejército argentino han procedido a desarmar y dispersar a los indios.

PESIMISTA LA LIGA ANTE EL PROBLEMA DEL CHACO

GINEBRA, junio 22.—AP.—En los círculos de la Liga de las Naciones se está demostrando gran pesimismo en relación con la solución de los problemas del Gran Chaco, no obstante el hecho de que Bolivia ha aceptado el envío de una comisión de arbitraje.

El Paraguay, con el apoyo de la Liga, pide el cese inmediato de las hostilidades, pero por otra parte Bolivia dice que el armisticio es posible únicamente después de que se llegue a un acuerdo sobre el territorio en disputa.

UNA REPRESENTACION DE «EL RETABLO DE LAS MARAVILLAS» EN EL LICEO DE SEÑORITAS DE SEVRES

PARIS, junio.— En el «Liceo de Señoritas de Sevres», uno de los más importantes de Francia, donde se ha educado la «élite» de la intelectualidad francesa femenina, se celebró una fiesta, organizada por el profesor de Español de dicho Liceo, monsieur Collet.

Tomaron parte en ellas las alumnas de las diversas clases en que se enseña el español, y asistieron, entre otros, el ministro consejero de la Embajada de España en París y señora de Aguinaga, destacados hispanófilos, personalidades francesas y españolas y numerosas señoras.

El grupo de dicho Liceo representó en castellano el entremés de Cervantes «El retablo de las maravillas», siendo la interpretación del mismo excelente, y la dicción, perfectísima.

Seguidamente las alumnas del citado Liceo ejecutaron bailes españoles.

Al terminar la fiesta se hizo una colecta a favor de los necesitados de la colonia española de París.

Disuelto el partido socialista democrático alemán

Todavía la conferencia de Londres no ha salido del A. B. C.

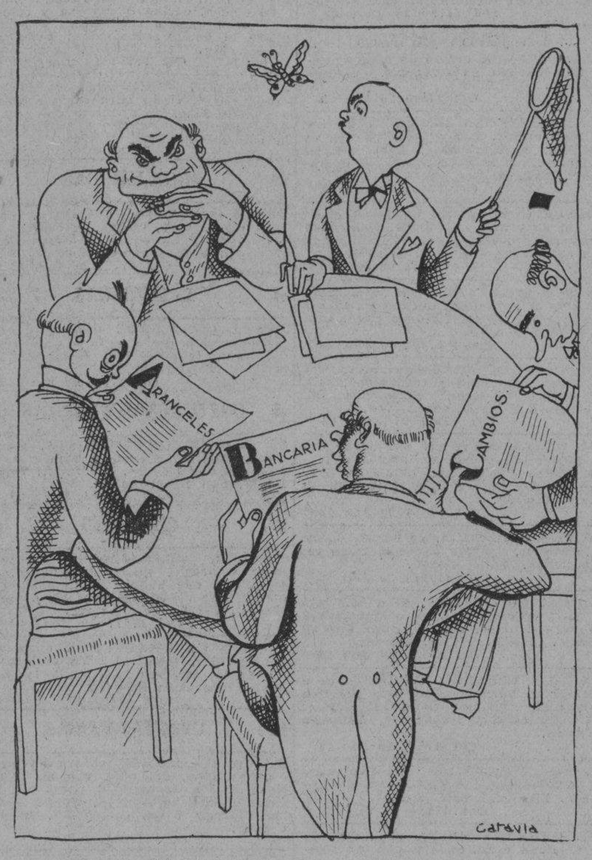

El partido de von Ebert, ha desaparecido

Confiscados los bienes de esa agrupación y retirados sus miembros del Reichstag

BERLIN, junio 22. (AP).—El partido Socialista Democrático de Alemania, en un tiempo líder de las facciones socialistas germanas, y triunfante en la revolución de 1918, ha dejado de existir como una organización política legalmente permitida.

Hoy se decretó la disolución del partido en todo el territorio alemán. Este partido durante el último año ha sido el segundo en importancia en Alemania, siendo el primero el Nazi de Adolfo Hitler. El gobierno acusa a los socialistas de alta traición.

En los círculos se expresa la creencia que este es únicamente el primero de una serie de pasos drásticos que ha de dar el gobierno para la eliminación de todos los partidos anti-nazis, y que dentro de poco serán declarados ilegales también el partido Católico, Centrista y el Nacionalista.

Todos los discursos pronunciados por los líderes nazis indican que el partido tiene proyectado dominar todos los sectores políticos del país.

La caída casi catastrófica del partido socialista, es casi sin paralelo, especialmente si se toma en consideración que fué al que perteneció el primer presidente de Alemania: Freiderich Ebert, y que siempre ha dominado la vida política en Alemania desde la inauguración de la república.

Un factor que ayudó al Canciller Nazi en su destrucción del partido, fué que muchos líderes socialistas emigraron de Alemania cuando asumió el poder en enero, dejando a sus correligionarios sin jefes que los guiaran. Estos al verse sin líderes, comenzaron una campaña, mal dirigida, de hostilidad del gobierno nazi.

El Ministro del Interior Wilhelm Frickk ordenó hoy la confiscación de todas las propiedades del partido socialista, y la retirada de sus miembros del Reichstag, de los parlamentos estatales y de los Concejos Municipales. El gobierno dice que halló mucha literatura subversiva al efectuar un registro en el cuartel general del partido socialista en Hamburgo.

Dice el gobierno también que la Junta Directiva del partido socialista no eliminó de sus filas a los ex líderes, aunque había anunciado recientemente que ningún miembro podía hablar en representación del partido.

Las acusaciones de traición fueron hechas contra cuatro de los líderes socialistas que se encuentran en el extranjero.

Entre el número de personas arrestadas hoy por supuestas actividades anti-gubernamentales en Kaiserlautern y Dueseeldorff hay dos sacerdotes católicos y cuatro periodistas de la misma religión. Una reunión de la Juventud católica, señalada para esta noche en Juelich fué prohibida por las autoridades.

El profesor Franz Eggersdorfer, rector de la Universidad Católica de Passau, cerca de la frontera austriaca fué desterrado de Baviera hoy, cuando un registro de su casa probó que estaba afiliado al partido Cristiano-socialista de Austria.

En otro decreto promulgado por el gobierno hoy, se prohibe que las grandes tiendas de departamentos vendan sino artículos fabricados por otros: en esta forma no podrán competir con los fotógrafos, sastres, reparadores de autos y barberos independientes.

El decreto estipula que ninguna tienda «de cadena», puede tener sus propias panaderías, fábricas de salchichas, relojerías, talleres de opticas, fábricas de muebles ni bibliotecas.

Se recomienda el reconocimiento de Rusia por E.E. U.U.

El Ministro del Uruguay en Ginebra defiende a los países hispanoamericanos contra juicios malévolos

GINEBRA, junio 22. (AP).—El ministro del Uruguay en Suiza, doctor Alfredo de Castro, en un discurso pronunciado hoy ante la Conferencia Obrera Internacional, protestó enérgicamente contra los malos juicios que contra las naciones latinoamericanas se han formado en Europa.

Hablando en nombre de sus colegas, dijo:

«Nuestras repúblicas, en lo que se refiere a su vida social, son iguales a las naciones de los otros continentes. Lo que verdaderamente debía llamar la atención es lo avanzado de nuestras reformas democráticas».

Se pide el envío previo de un delegado extraoficial que actúe ante el régimen soviet

Hizo estas manifestaciones el coronel Pope, que acaba de regresar de una visita casi oficial a Rusia y manifestó que el reconocimiento oficial podría hacerse en un año

NUEVA YORK, junio 22. (AP.)—El coronel Fredrick Pope, que acaba de regresar de una visita cuasi oficial a Rusia, aconsejó hoy al gobierno de Roosevelt que despache sin demora un representante extraoficial a la Unión Socialista de las Repúblicas Soviéticas.

Cree Pope que el reconocimiento seguiría a ello dentro de un año, dependiendo el plazo del arreglo que se hiciera para evitar la propaganda comunista en los Estados Unidos y para conciliar otras diferencias. El status de tal enviado sería similar al de Boris Svirsky, representante soviético en Washington.

El coronel Pope, presidente de la Nitrogen Engineering Corporation y director de la American Cynamid Co., trató a cerca de todas las fases del reconocimiento con los funcionarios soviéticos, según se ha sabido, en su último viaje a Rusia, del cual regresó el martes pasado.

Se tiene entendido que el coronel Pope es contrario al inmediato reconocimiento de Rusia, por creer que ello sería contrario a la libertad de acción que desean los Estados Unidos en el Exrtemo Oriente.

El coronel ha manifestado al Gobierno que a los rusos nada les interesa que no sea el completo reconocimiento, pero que un enviado extraoficial americano sería bien recibido en Moscú.

Tal enviado, en opinión del coronel Pope, entablaría negociaciones para un convenio en que se evitara la propaganda comunista en los Estados Unidos, agregó.

Acerca de la Unión Soviética en general, el coronel Pope dijo que cree que las fuerzas de Stalin están más firmemente establecidas que nunca; que prevalece la creencia en Moscú de que la guerra en Europa es cosa de los dos próximos años y que esa guerra solamente servirá para el triunfo del comunismo, tome o no parte en ella Rusia.

Agregó el coronel Pope que el problema de la alimentación en Rusia es peor que en cualquier otro momento desde que comenzó el hambre, con indicaciones de que suman millones los habitantes de Rusia que no reciben una alimentación adecuada como resultado de la escasez de víveres.

Se concede un nuevo juicio a uno de los nueve negros del proceso de Scottsboro

El juez canceló el fallo anterior condenándolo a muerte, basándose en que el testimonio presentado por el Fiscal acusador no fué corroborado y se cree pueda ser inexacto

ATENS, Alabama, junio 22. (AP) Hoy se le ha concedido un nuevo juicio a Heywood Patterson, uno de los nueve negros acusados en el famoso proceso de Scottsboro. La nueva concesión fué hecha por el mismo tribunal que lo condenó a muerte el día 9 de abril último.

El juez James E. Horton, canceló el fallo anterior, diciendo que el testimonio presentado por el fiscal acusador no había podido ser corroborado, y que «aparentemente tiene indicaciones de improbabilidad y ha sido desmentida por otras pruebas sometidas desde entonces».

«La ley constitucional todavía prevalece en el Estado de Alabama»—dijo George W. Chamlee, jr., uno de los abogados defensores, al enterarse de la decisión del tribunal.

El fiscal general Thomas El Knight jr., que acusó a Patterson, pidió al juez que señalara una fecha para el juicio sin demora, pero éste manifestó que no podría ser antes de fines de agosto o principios de septiembre.

Knight aparentemente quedó sumamente decepcionado por el nuevo fallo, y como es natural, los abogados de la defensa demostraron gran júbilo y satisfacción.

El juez Horton al dar a conocer su decisión dijo:

«La historia, tanto sagrada como profana, y la experiencia corriente de la raza humana, nos enseña que las mujeres del tipo que aparecen en este caso, muy a menudo, por razones egoístas, se prestan para hacer falsas acusaciones de violación e insulto por la menor provocación.

«Ha quedado demostrado en la evidencia que estas mujeres, hoy mismo, al salir de Chattanooga, han acusado falsamente a dos negros de haberlas insultado. Esta tendencia de estas mujeres, demuestra que están predispuestas a hacer falsas acusaciones en cualquier ocasión para beneficiarse egoísticamente».

El baile popular en las calles durante largas horas es una de las costumbres tradicionales en la Gran Bretaña

Una de las más curiosas costumbres inglesas es la Danza Floral que se celebra todos los años. La fotografía fué tomada en Helston, Cornwall, Inglaterra, hace algunos días. La fiesta comienza desde el amanecer, y los habitantes de la población, endomingados para celebrarla, bailan por todas las calles durante largas horas.

El abandono del patrón oro por Estados Unidos causó el rápido avance de los precios

La Junta Federal de Reserva ha publicado amplios datos que demuestran la beneficiosa influencia que para los precios de artículos de consumo tuvo el cambio de patrón

WASHINGTON, junio 22. (AP.)—Los precios de los artículos de mayor consumo han avanzado rápidamente en el mercado americano desde que los Estados Unidos abandonaron el patrón oro, según informa la Junta Federal de Reserva.

En su revista mensual acerca de los negocios y la finanza, la Junta dice que el dolar ha bajado cerca del quince por ciento con relación al franco francés durante el mismo período, mientras que la baja con respecto a la libra esterlina es del dos por ciento.

«Los precios de muchos artículos que son objeto de libre comercio y que rápidamente responden a los cambios de las condiciones de los negocios y de la finanza, han avanzado rápidamente en los mercados americanos desde la primera parte de Abril», según la Junta.

«Esta alza ha correspondido con la baja del cambio del dolar que ha ocurrido durante ese período».

La Junta dice que los precios americanos han avanzado con alguna mayor rapidez que los ingleses aún después de las concesiones hechas por la diferencia debida a la depreciación en el cambio del dolar en los seis artículos siguientes: algodón, manteca, plata, cobre, latón y goma.

LA GUARDIA CIVIL DETIENE A NUEVE INCENDIARIOS DE IGLESIAS

FERROL, junio. Llegan noticias de que en el puesto de Singras se han practicado unas detenciones a las que se concede gran importancia.

Como se recordará, en días pasados se registraron varios incendios en distintas iglesias parroquiales de la comarca. Algunas de éstas fueron destruídas totalmente por las llamas. Los siniestros causaron una honda pena y una gran indignación en el ánimo público, por saberse que eran intencionados.

Las fuerzas de la Guardia Civil han detenido ahora en Sigras a nueve individuos que son los autores de los incendios.

LOS E. U. EN EUROPA

Por Gastón MORA

LOS Estados Unidos, con objeto de «salvar al mundo para la democracia» así lo dijo el ilustre Presidente Wilson ,intervinieron en la Gran Guerra, decidiéndola a favor de las potencias Aliadas y Asociadas. Esa decisión, esa victoria, se debió a la formidable potencia financiera y militar de la Unión Americana. Todas las naciones beligerantes triunfadoras sacaron provecho de la derrota de los imperios centrales; todas, menos los Estados Unidos, que **no obtuvieron que no quisieron, mejor dicho,** que no les dieran ni tierras ni dinero. Rehusaron todas las compensaciones así las territoriales como las monetarias. En cambio, abrieron crédito a las naciones de la Entente, las cuales lo utilizaron ampliamente, adquiriendo en el mercado yankee todo lo que les convenía. Ahora esas naciones pretenden que se les cancelen sus deudas, o que sean reducidas a cierto **mínimum.** Materialmente, poco nada aprovechó a la Unión su intervención en la conflagración europea de 1914 a 1918. En la lucha entraron con las manos vacías, y de ella salieron también con las manos vacías.

* * *

Ahora han vuelto a Europa los Estados Unidos, por las vías pacíficas, pidiendo al Viejo Mundo su colaboración para evitar futuras guerras y para restablecer, en lo posible, la estabilidad económica y monetaria del mundo civilizado. Es esta una segunda **inmixtión** o ingerencia en los asuntos europeos, y todas las indicaciones son, hasta la fecha de que no lograrán su laudable propósito. En el Viejo Mundo nadie quiere realmente desarmarse. Las naciones vencidas, porque aspiran a la **revancha,** a la readquisición de algo, por lo menos, de lo que perdieron en la contienda. Las naciones victoriosas porque **no quieren** desprenderse de ninguno de los bienes que alcanzaron. Esto por lo que respecta a la cuestión de los armamentos.

Por lo que hace a la rehabilitación económica y monetaria, parece que se dificulta llegar a un acuerdo en la Conferencia de Londres, donde los intereses nacionales se están sobreponiendo a los intereses internacionales. Y es que los intereses de cada país **no siempre** son compatibles y conciliables con los intereses de los demás. De ahí la supremacía de lo nacional sobre lo internacional. Todos los países quieren que se les abran los mercados de los otros países, pero ninguno se halla dispuesto a abrir el nacional. Es que todos quieren vender, pero todos quieren comprar lo menos, posible. Todos quieren mucha exportación, pero todos quieren reducir a un **mínimum las importaciones.** Esta es la realidad, y de ahí los sarcasmos que a la consabida Conferencia ha dedicado Bernard Shaw.

* * *

El gobierno demócrata de los Estados Unidos, si ve malogrados sus esfuerzos por restaurar la normalidad económica mundial, que están neutralizando los nacionalismos europeos, y si ve igualmente, desvanecida toda esperanza de desarme por parte de la belicosa Europa, que en esta materia **«no tiene,** como dice un refrán popular, **ni palabra mala ni obra buena»,** ante la convicción de que el Viejo Mundo sigue siendo un inmenso semillero de intrigas y maquiavelismos internacionales, acabarán, quizás, por desentenderse de los embrollos europeos, por cruzarse de brazos ante ellos, volviendo a la tradicional política extranjera de la Casa Blanca de **abstención,** de **No** intervención en las cuestiones, problemas o conflictos de **«la caduca Europa», celosa de la grandiosa democracia americana, nacida en las vírgenes selvas del Nuevo Mundo, y celosa también, de su enorme riqueza», que ha dicho alguien.** Y hasta es posible que los Estados Unidos lleguen a la conclusión de que para defender esa democracia y esa riqueza, que pueden verse amenazadas por naciones **anti-democráticas o por** naciones codiciosas, lo que deben hacerse **apercibirse** para la propia defensa, aumentando, formidablemente, como podrían hacerlo, sus fuerzas de tierra, de mar y de aire. En un mundo en el que nadie cede a la razón, a la justicia, al derecho, sino a la Fuerza, lo que se impone es la política de los romanos de la Antigüedad. **«Si vis pacem para bellum».**

A fines de mayo, los Estados Unidos tenían $4.315.000.000 oro y a fines de abril, últimas cifras disponibles, Inglaterra contaba con pesos 904.872.000; Francia con pesos 3.169.948.000; Alemania, con pesos 97.791; Bélgica, $371.303.000; Italia, $342.790.000; Japón, $211.897.000 y Suiza, $459.883.000.

Durante los cuatro primeros meses de 1933, los Estados Unidos produjeron $12.589.000 oro, según los informes de la Junta, mientras Surafrica produjo $76.489.000, Canadá pesos 14.922.000, México $3.300.000 y Australia $3.600.000.

M.E.C.D. 2016

SUPLEMENTO DIARIO EN ROTOGRABADO; DE ACTUALIDAD MUNDIAL

DIARIO DE LA MARINA

HABANA, VIERNES, 23 DE JUNIO DE 1933

PARA ASUNTOS RELACIONADOS CON EL DEPARTAMENTO GRAFICO llamar al Teléfono M-3775

EL INQUIETANTE VUELO HABANA-MEXICO

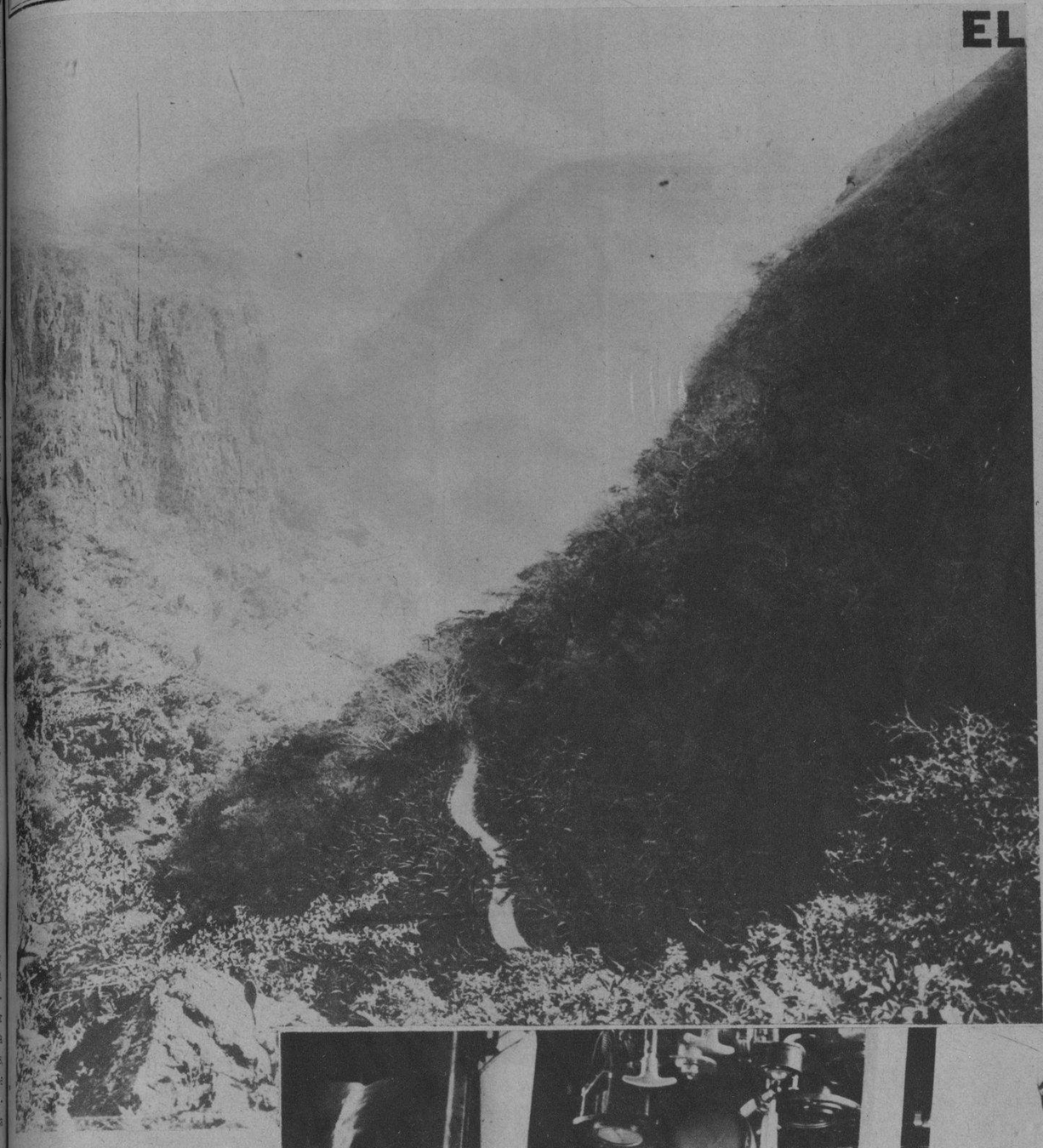

HE AQUI un aspecto del imponente macizo de montañas que ascendiendo desde la costa forman una barrera casi infranqueable entre la altiplanicie de México y los puntos bajos del litoral del Atlántico. Sobre esa peligrosa ruta encontraron Barberán y Collar las peores condiciones atmosféricas, lo que ha sido causa de un probable aterrizaje forzoso, sin que hasta la fecha se conozca el sitio donde pudiean encontrarse

CAPITAN aviador Mariano Barberán, que, en unión del teniente Joaquín Collar, inició en la madrugada del martes el vuelo a México desde la ciudad de la Habana, en el avión "Cuatro Vientos". Los heroicos pilotos no pudieron realizar su salto a la Ciudad de los Palacios por haber sido sorprendidos por una violenta tempestad que los hizo apartar de esa ruta y aterrizar en algún sitio desconocido hasta ahora. En la foto aparecen acompañados del capitán Torres Menier, Jefe de nuestro Cuerpo de Aviación

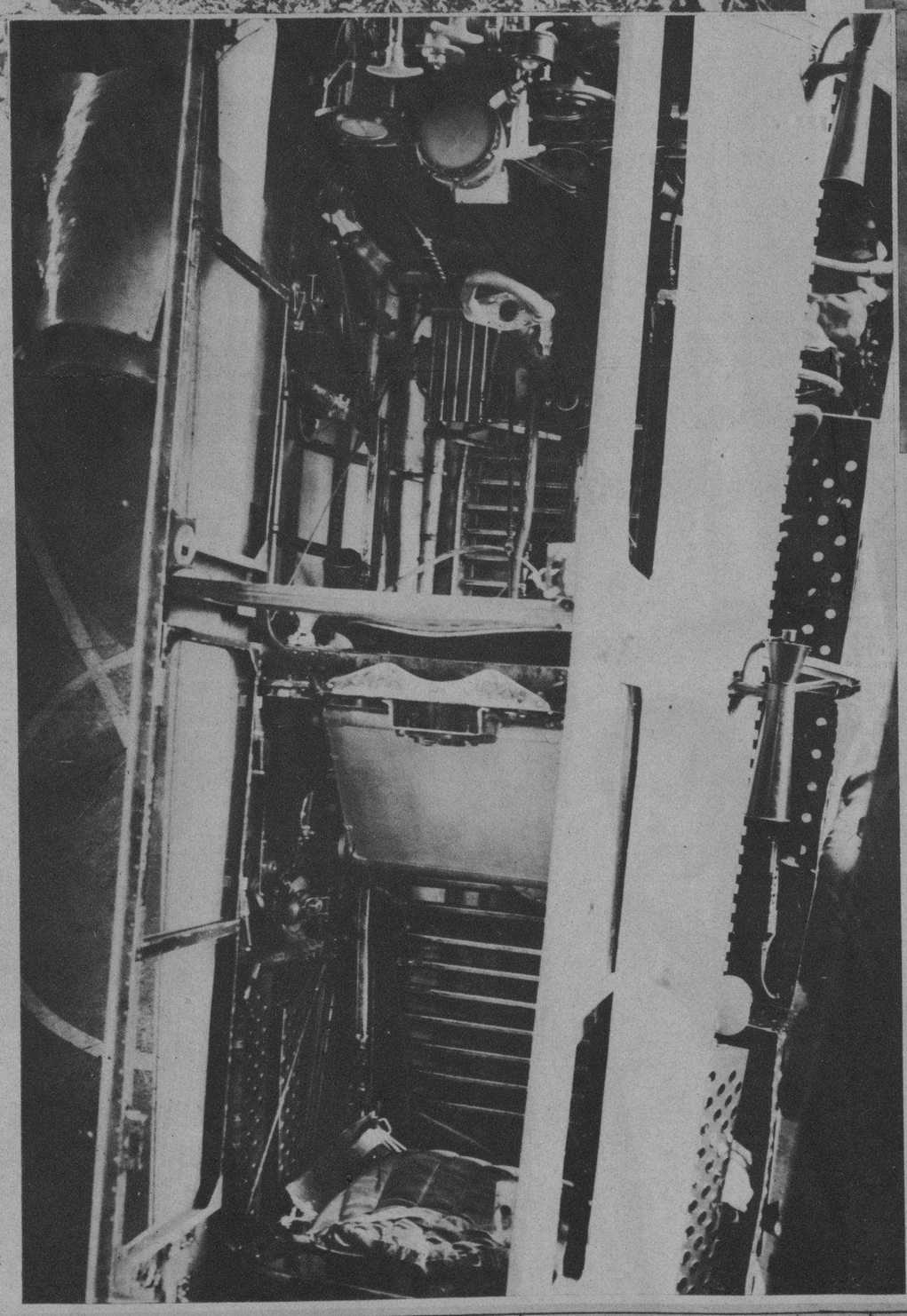

VISTA de la cabina de mando del "Cuatro Vientos". En la sección delantera, el asiento de Collar y el tablero de controles. En la sección posterior, el asiento de Barberán con la mesa de planos de la ruta

(FOTOS: B. V. B.)

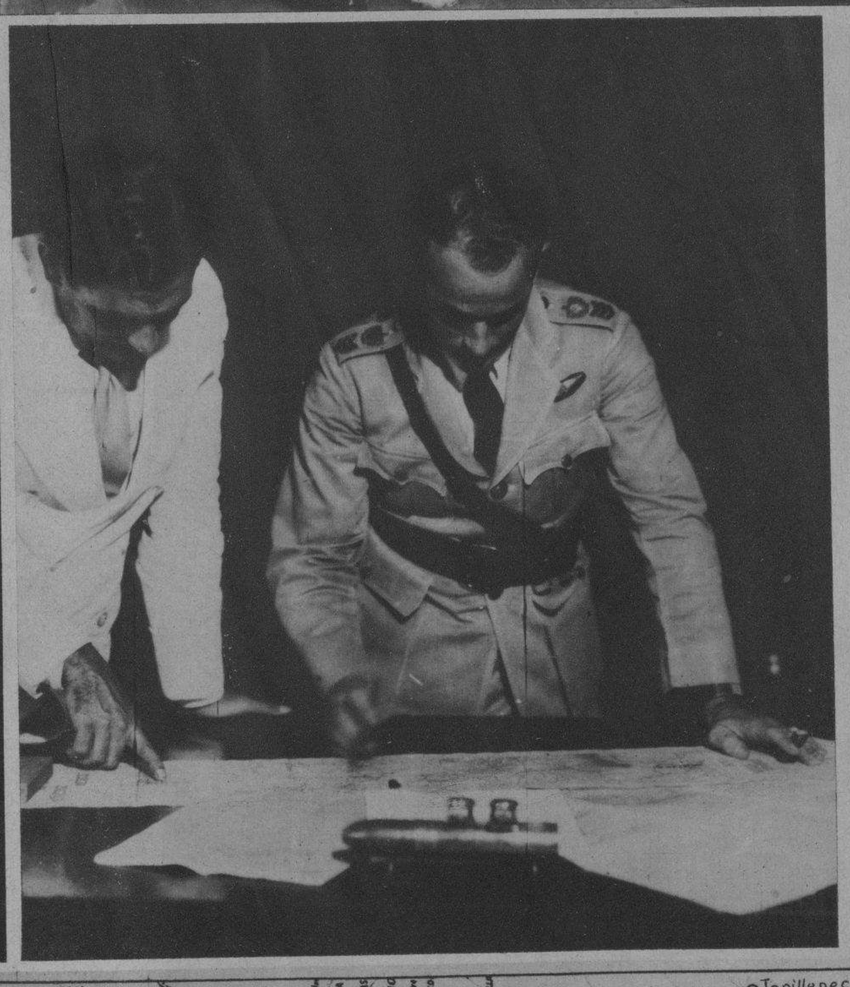

NUESTRO redactor José A. Fernández de Castro escuchando las opiniones del capitán aviador del Ejército cubano Eduardo Laborde en relación con el vuelo de Barberán y Collar en su etapa Veracruz-México. Nuestro compatriota estima que la pericia extraordinaria de Barberán y la prudencia inteligente de Collar pueden haber sido factores decisivos para evitar el peligro de una destrucción total

FACSIMIL del mapa de la ruta aérea de Veracruz a Ciudad México, que fué suministrado por la Jefatura del Departamento de Aeronáutica militar de la República Mexicana al capitán aviador cubano Eduardo Laborde, para el estudio del vuelo que dicho oficial efectuó el año pasado. En este mapa pueden apreciarse con claridad y precisión todos los inconvenientes de la etapa que tuvieron que atravesar los aviadores, al pasar la Sierra y los volcanes que existen en el camino, desde un punto a otro. El capitán Barberán solicitó de su colega cubano una copia de este mapa, que fué facilitada en el acto por el aviador Laborde. La línea marca la ruta que debieron seguir los aviadores españoles, pero que se vieron precisados a abandonar debido al mal tiempo

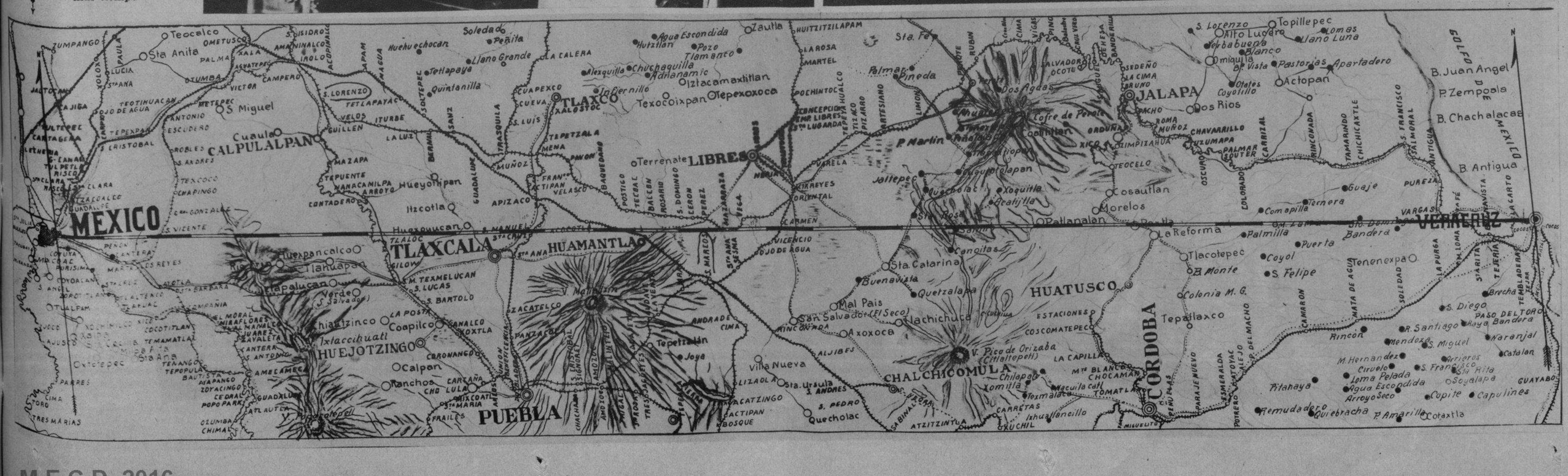

M.E.C.D. 2016

Modas

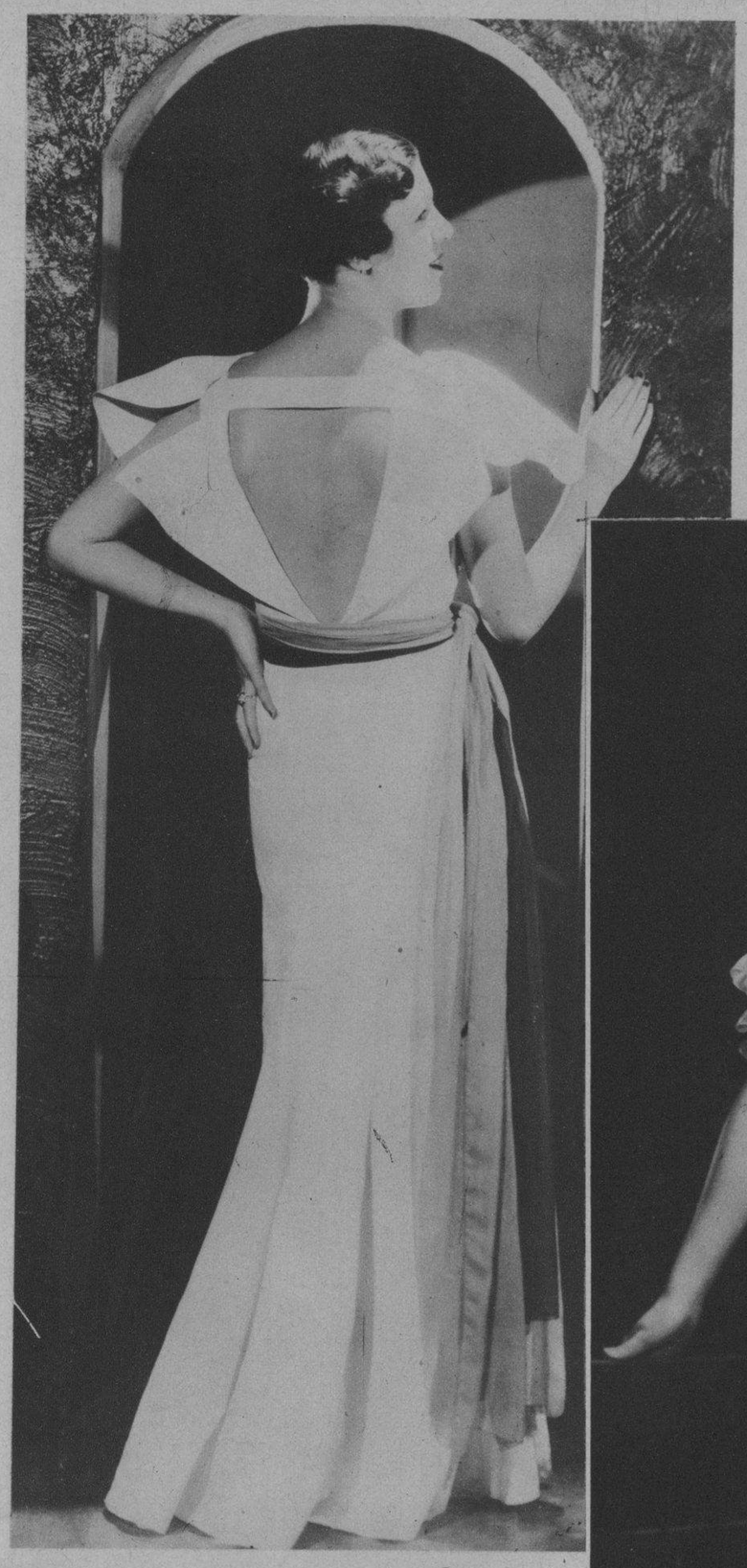

"ARCO IRIS", modelo de Dilkusha en piqué blanco de seda con cinturón de chiffon en varios colores. Nótese el corte original del escote de la espalda

(FOTO W. W.)

UN SUGESTIVO modelo de verano para jovencitas. Esclavina circular de organdí, que sigue en la espalda la línea del escote. Presentación de Best y Co.

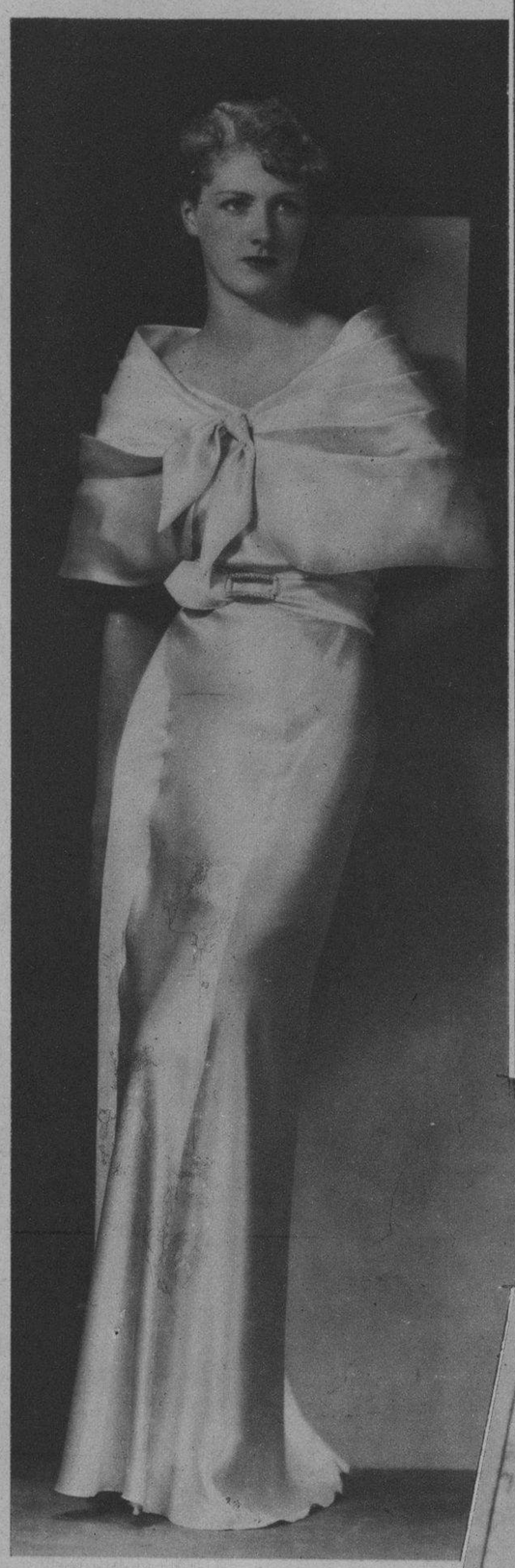

ELEGANTE modelo en organza amarilla, con pequeños lunares blancos bordados. Creación de Madelaine, presentado por Rickey, New York

UN LINDO modelo en crepé satin, creación de Chanel. La esclavina es de la misma tela pero por el lado mate

MAGGY ROUFF presenta este modelo en satín-laque, tonos verde y blanco. Nótese el corte original del escote en el frente

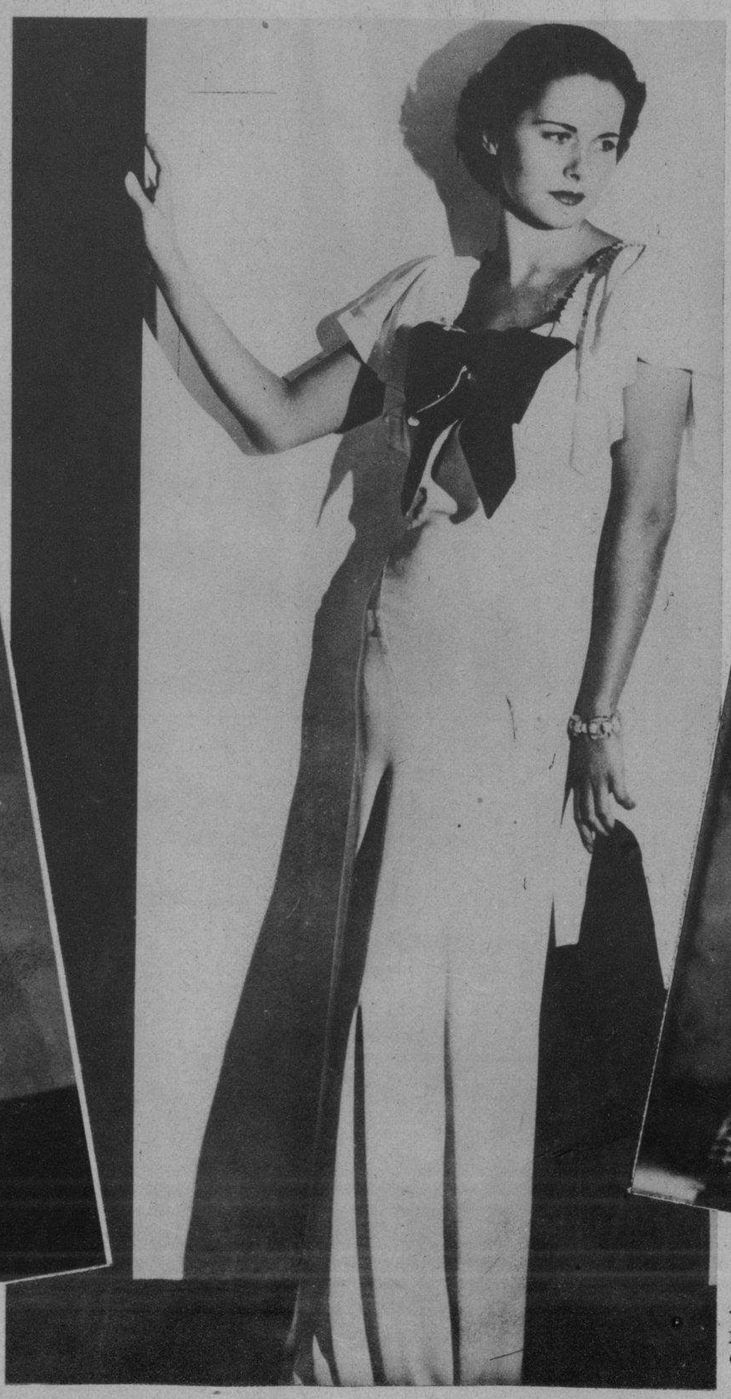

UN SENCILLO modelo en "organdi-imprime", para reuniones informales. Presentación de Best & Co., de N. Y.

UN SENCILLO modelo de Madelaine en crepé blanco con lazo de terciopelo negro sobre el busto

M.E.C.D. 2016

MISS BLANCHE Wilcox Noyes, notable aviatriz que tiene el propósito de ser la primera mujer que realice un vuelo alrededor del mundo sin acompañantes. Actualmente la señora Wilcox es piloto del servicio de correo regular entre Fort Worth y Cleveland

UN IMPONENTE aspecto de la Basílica de San Pedro en Roma, iluminada con motivo de las fiestas religiosas por la Canonización de Andre Hubert Fournet, católico francés que sufrió el martirio en tiempos de la Revolución francesa defendiendo los derechos de la Iglesia

(FOTOS WIDE WORLD)

CON MOTIVO del aniversario de la adopción de la nueva Carta Magna italiana, tuvo efecto en Roma una imponente parada militar, en la que tomaron parte numerosas fuerzas del Ejército nacional. En la foto aparece el Rey Víctor Manuel III pasando revista a la sección de tanques

EL PROFESOR William L. Dodd, catedrático de Historia de América en la Universidad de Chicago, que acaba de ser nombrado por el Presidente Roosevelt para desempeñar el cargo de Embajador en Alemania

HE AQUI el retrato del joven millonario cervecero de St. Paul William Hamm, que, como saben nuestros lectores, fué secuestrado y puesto en libertad después de haber entregado una fuerte suma por su rescate. La policía parece tener en sus manos a los audaces plagiadores autores de ese asalto

POR OCTAVA vez en el lapso de tres años, la Universidad de Harvard ha vuelto a vencer a Yale en la clásica regata de ocho remos, no obstante haber asumido la delantera los remeros de Yale durante más de tres y media millas. La fotografía muestra el final de ese interesante evento deportivo

HE AQUI una fotografía histórica: la firma del Tratado de las cuatro potencias, en el que figuran Inglaterra, Francia, Alemania e Italia. Dicho pacto fué firmado en las oficinas del Premier Mussolini, situadas en el Palacio de Venecia en Roma

(FOTOS WIDE WORLD)

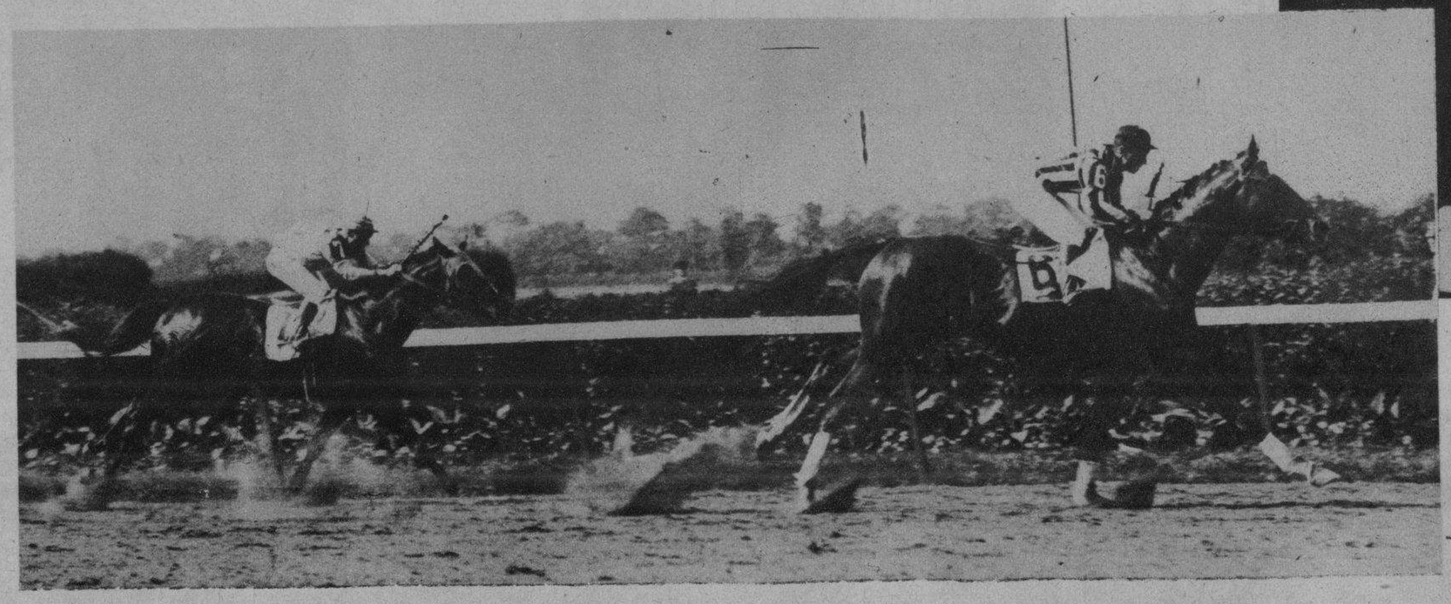

EL CLASICO de Belmont, corrido este año ante una numerosa concurrencia en el célebre Hipódromo de Long Island, fué ganado por el potro Hurry-Off, propiedad de J. L. Widener, y montado por Garner. Nimbus, propiedad de Marshall Field, y montado por Workman, finalizó en segundo lugar

M.E.C.D. 2016

VISTA AEREA del campo de aviación de Valbuena, en los alrededores de la Ciudad de México, sitio donde tenían el propósito de aterrizar los aviadores españoles Barberán y Collar, en su vuelo directo desde la Habana, los que no pudieron llegar a su destino por haber sido sorprendidos al final de la ruta por una violenta tempestad, la que se vieron precisados a evitar desviando de la ruta normal hacia un paradero desconocido

EL CAPITAN Barberán disponiéndose a descender de su avión en el aerodromo de Columbia a las 5 y 10 minutos de la tarde del lunes 12, después de terminar la segunda etapa de su maravilloso vuelo Sevilla-Camagüey-Habana

VISTA del "Cuatro Vientos" tomada en el aerodromo de Columbia el mismo día de su salida para México, vuelo que resultó interrumpido por las pésimas condiciones atmosféricas que encontraron los aviadores en su ruta y que los hizo descender en algún sitio ignorado hasta la fecha

SOBRE LA FRENTE del avión—sobre su hélice—este humilde hijo de España imprime el beso de la despedida. Hay en esta ingenua fotografía una escueta y profunda significación. Ya esa hélice ha dejado de girar. Pero en la noche honda de la montaña donde se encuentra ahora el "Cuatro Vientos", ese beso, sencillo y tierno, debe fulgurar como una estrella →

MAPA GENERAL de la República de México, donde se pueden advertir claramente las rutas seguidas por los aviones de la Pan American Airways y por nuestro compatriota el capitán Eduardo Laborde en su maravilloso vuelo del año pasado. Copia de este mapa llegó a manos también de los aviadores españoles Barberán y Collar entregado por el capitán Laborde

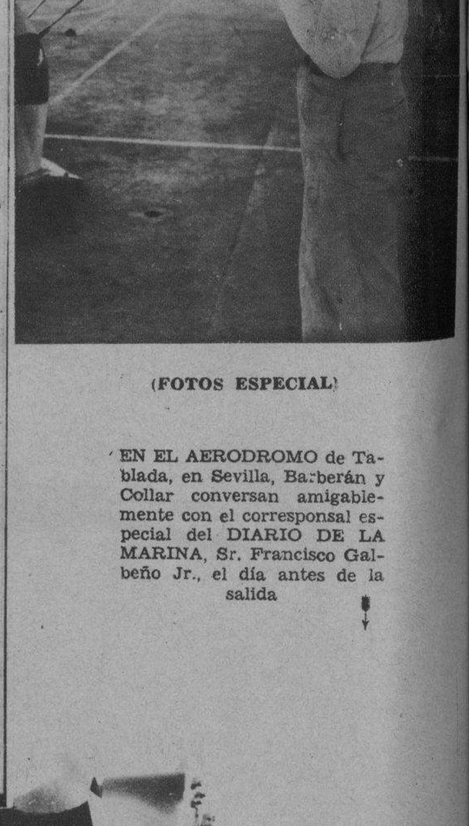

(FOTOS ESPECIAL)

EN EL AERODROMO de Tablada, en Sevilla, Barberán y Collar conversan amigablemente con el corresponsal especial del DIARIO DE LA MARINA, Sr. Francisco Galbeño Jr., el día antes de la salida ↓

EL TENIENTE Collar, protegido el pelo por una redecilla, baja del "Cuatro Vientos", entre los aplausos de una multitud delirante, después de haber realizado un aterrizaje perfecto en el aerodromo militar de Columbia ↓

(FOTOS: AGENCIA ESPAÑOLA)

Impreso en los talleres del DIARIO DE LA MARINA. Habana, Cuba.

M.E.C.D. 2016