1A SECCION

SERVICIO DE THE ASSOCIATED PRESS
Esta queda autorizada para usar nuestro servicio y noticias de información.
HILO DIRECTO CON NUEVA YORK

DIARIO DE LA MARINA

El DIARIO DE LA MARINA es el periodico más antiguo de Cuba. Fué fundado en el año mil ochocientos treinta y dos
SERVICIOS ESPECIALES DE ESPAÑA

1A SECCION

AÑO CIENTO UNO.—NUMERO 157 ACOGIDO A LA FRANQUICIA POSTAL — HABANA, MIERCOLES, 7 DE JUNIO DE 1933.—SANTOS PABLO Y ROBERTO — TIEMPO PARA HOY: BUENO — EJEMPLAR: 5 CENTAVOS

HEMEROTECA NACIONAL

JIMMY MATTERN PIENSA RECUPERAR EL TIEMPO PERDIDO Y BATIR EL RECORD DE SUS COLEGAS POST Y GATTY

(INFORMACION EN LA PAGINA 3)

Mejoran las perspectivas de los negocios en Cuba, según Departamento de Comercio de E.U.

En algunos ingenios se nota más actividad que durante toda la zafra

Gran número de ingenios están cultivando sus plantaciones.—Habrá trabajo para el obrero

WASHINGTON, junio 6. (AP).—Las perspectivas de los negocios cubanos han mejorado, según el informe que publica el departamento de Comercio, diciendo que el tono general, en el mes de abril, fué halagüeño, con sostenida mejoría en los precios del azúcar cubano.

La zafra, agrega el informe, ha terminado prácticamente, pero en algunos centrales se nota mayor actividad, en el tiempo muerto, que durante la zafra.

Un gran número de ingenios están cultivando sus campos de caña y hacen algunas plantaciones nuevas y todo indica que los obreros del campo hallarán mejores empleos durante los meses de este verano que el pasado.

Las compensaciones bancarias durante las cuatro semanas que terminaron el 20 de mayo, fueron de 23,977,760 pesos contra 18,749,583 pesos en el mismo período de 1932. En el total de 1933, sin embargo, están incluídos los cheques girados contra las cuentas en plata, los cuales no se incluyeron en las compensaciones de 1932.

Los ingresos de los Ferrocarriles Unidos de la Habana durante ese período consistieron en 342,542 pesos contra 451,152 pesos durante los correspondientes meses de 1932.

IMPRESIONES

LA impugnación del acta del doctor Byrne por la Cámara de Representantes ha producido general estupor, ya que el principio en que se funda es inaceptable, y el pretexto, peregrino.

Si la Cámara puede dar con la puerta en las narices al que llega a ella con un certificado de buena elección del organismo competente en la materia ¿a qué queda reducido el principio democrático de la soberanía popular?

¿No es obvio que tan absurdo procedimiento es un arma con que los legisladores podrían perpetuarse en sus cargos sin más trámites que el de figurar en la boleta del Partido y sin contar con los votos, ya que en su calidad de suplentes, y previa la descalificación de los que ocuparen los primeros lugares se efectuaría el vergonzoso desplazamiento anhelado?

Si en lo de burlar el espíritu de las leyes en provecho propio somos los cubanos unos Sénecas, ¿por qué llegar a extremos tan inauditos que sobrepasan todas las medidas?

¿Quién ha dicho a los legisladores que tienen competencia para juzgar de la validez de una elección? ¿Para qué están las leyes y los tribunales electorales sino para conocer de esa materia sobre la que, lógica y naturalmente, la Cámara no puede tener jurisdicción ninguna? ¿Cómo es posible convertir a uno de los cuerpos legislativos de la Nación en un club particular, coto cerrado en que sólo penetran los que la voluntad de sus socios admita?

Es comprensible que la Cámara esté facultada en lo que atañe a dictaminar cuándo en una persona no concurran los requisitos que la ley determina para ejercer el cargo (como cuando no se acredita la ciudadanía, la edad, etc.) Pero no lo puede estar para discernir si fué bien o mal electo, porque tal materia compete a los Tribunales.

El motivo, por otra parte, de que se ha tomado pie para tan extraña determinación, es de los que podrían tomarse en serio si al unísono todos los representantes, como un solo hombre, hubiesen renunciado a sus cargos.

Porque los escrúpulos farisaicos no son admisibles ni en este caso peculiar, ya que, dando por cierto que el doctor Byrne hubiese comprado algunos votos, hay que reconocer que éste es el modo más lícito de adquirirlos de cuantos suelen emplearse en nuestras prostituídas elecciones, en que, desde la consabida goma hasta la falsificación de las boletas electorales, suelen ponerse en práctica recursos y artificios tan ingeniosos que la imaginación más rica de hombre alguno, fuera de Cuba, es incapaz de concebir.

Así lo han entendido la mayor parte de los que votaron la interdicción contra el doctor Byrne, y por ello se pueden ufanar de poseer lo que legítimamente les pertenece. Tienen su acta porque la adquirieron en buena moneda. Lo cual no lo decimos en son de crítica, sino más bien de encomio, porque no todo el mundo puede presumir de tener las cosas por haberlas comprado.

Y si esto es así, ¿por qué se expulsa al doctor Byrne del Capitolio, como del Templo a vil mercader?

¿Cómo, sin encomendarse a Dios ni al Diablo, han procedido los señores legisladores a lapidar al pobre Byrne?

¿Quién fué el imprudente que arrojó la primera piedra contra un hombre que, en el peor de los casos, no hizo sino seguir el trillado sendero por donde han ido los muchos legisladores que en el mundo han sido?

RUMORES SOBRE REVOLUCION EN BOLIVIA

BUENOS AIRES, junio 6.—(AP).—Los periódicos de la noche, publican hoy despachos especiales, fechados en Formosa, cerca de la frontera paraguaya, diciendo que en esa región se rumora de que ha surgido un brote revolucionario en Bolivia, cuyo foco es en Santa Cruz.

La noticia no ha podido ser confirmada.

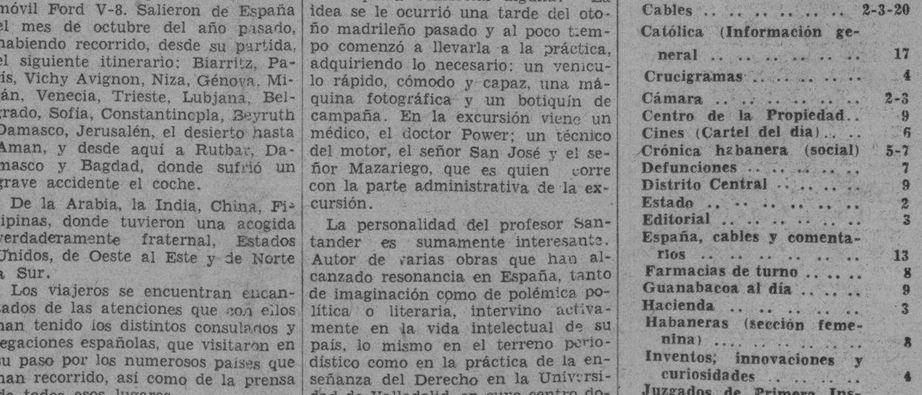

Con mi saludo a la ciudad, especialmente a los españoles, quedo suyo muy afectísimo amigo y admirador q. e. s. m.—

Autógrafo del periodista español don Federico de Santander, que reza: «Con mi saludo a la ciudad, especialmente a los españoles, quedo suyo muy afectísimamente sincero y admirador q. e. s. m.»

BARBERAN Y COLLART REGRESARAN DIRECTAMENTE DE NEW YORK A ESPAÑA, DESPUES DE EFECTUAR EL AUDAZ SALTO ENTRE SEVILLA Y CUBA

EL EMBAJADOR DE LOS E. UNIDOS ESTUVO EN NUESTRA REDACCION

Visitó a nuestro Director y almorzó en su compañía

Ayer al mediodía se vió honrada esta casa con la presencia del Embajador de los Estados Unidos, Mr. Sumner Welles, invitado especialmente por nuestro Director, con quien mantiene, como cuantos ostentaron antes la alta representación de los Estados Unidos en Cuba, cordiales relaciones de amistad.

El Embajador fué recibido por el doctor Rivero en su despacho oficial, y le acompañaron a hacer los honores de la casa al ilustre visitante, el Presidente de la Empresa editora de este periódico, Conde del Rivero; el Vicepresidente y Administrador, señor Celso González; los miembros del Comité Ejecutivo señores Casteleiro, Palacios y Bello; los editorialistas señores Rafael María Angulo y Juan Antonio Pumariega; los redactores Raúl Maestri, Ignacio Rivero y José Ignacio Solís, el popular caricaturista Eduardo Abela y el cronista social Edel Farrés, quienes en aquellos momentos se encontraban en la redacción.

Momentos después de la llegada de Mr. Welles nos vimos también gratamente sorprendidos con otra visita: la de nuestro viejo amigo el ilustre doctor Cosme de la Torriente.

En obsequio de Su Excelencia se sirvieron unas copas de champagne y nuestro Director alzó la suya para formular un brindis, al que todos nos adherimos.

Acto continuo pasaron Mr. Welles y el doctor de la Torriente al comedor particular del doctor Rivero, donde los tres almorzaron.

Para el decano de la Prensa de Cuba, esto es, para todos cuantos en él laboramos, ha sido una gran satisfacción tener ayer por huéspedes al Embajador de los Estados Unidos y al querido doctor Cosme de la Torriente.

El experto americano no vendrá para intervenir en el gobierno de la Universidad de la Habana

Se nos facilitó anoche la siguiente nota de la secretaría de la Presidencia:

«A virtud de la errónea interpretación que se ha dado por algunas personas a la designación de un experto americano para la reforma universitaria, se hace constar de orden del señor Presidente que el profesor cuyos servicios ha solicitado el Gobierno por conducto del señor Embajador de los Estados Unidos para la reorganización de la Universidad de La Habana, no tiene por misión intervenir en modo alguno en la administración, gobierno o dirección técnica o académica del mencionado centro docente, transitoria o permanentemente, sino el trazar el plan de una moderna y eficiente Universidad autónoma, de acuerdo con los propósitos varias veces manifestados por el Gobierno de darle a ésta la mayor independencia posible».

Llegaron al anochecer los expedicionarios españoles que dan la vuelta al mundo

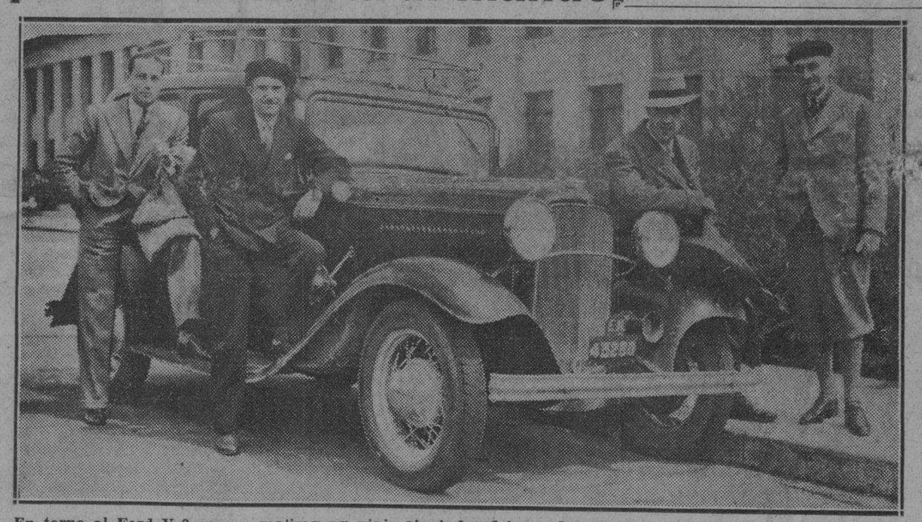

En torno al Ford V-8 en que realizan un viaje alrededor del mundo, aparecen en la foto el señor Federico Santander, literato, profesor y ex Director de «El Norte de Castilla», diario vallisoletano; el doctor Power, médico de la expedición; el señor San José, técnico, y el señor Mazariego, encargado de la parte administrativa de la excursión, que ostenta carácter de «buena voluntad». Una breve visita nos hicieron anoche los distinguidos huéspedes. visita que, más detenidamente, repetirán hoy. Se les dispensará un afectuoso recibimiento brindándoseles un ponche de honor.

Llegaron ayer a La Habana, en el vapor «Florida», procedentes de Cayo Hueso, el ilustre periodista español señor Federico Santander, autor de importantes obras literarias y ex director del acreditado periódico diario «El Norte de Castilla», y los señores Power, Mazariegos y San José, quienes, como saben nuestros lectores realizan un viaje alrededor del mundo, utilizando para ello un automóvil Ford V-8. Salieron de España el mes de octubre del año pasado, habiendo recorrido, desde su partida, el siguiente itinerario: Biarritz, París, Vichy Avignon, Niza, Génova, Milán, Venecia, Trieste, Lubjana, Belgrado, Sofía, Constantinopla, Beyruth Damasco, Jerusalén, el desierto hasta Aman, y desde aquí a Rutbar, Damasco y Bagdad, donde sufrió un grave accidente el coche.

De la Arabia, la India, China, Filipinas, donde tuvieron una acogida verdaderamente fraternal, Estados Unidos, de Oeste al Este y de Norte a Sur.

Los viajeros se encuentran encantados de las atenciones que con ellos han tenido los distintos consulados y legaciones españolas, que visitaron en su paso por los numerosos países que han recorrido, así como de la prensa de todos esos lugares.

El señor Santander, cuyos ascendientes han residido en Cuba, tiene enterrados en el Cementerio de Colón a sus abuelos, y manifiesta especiales simpatías por nuestra patria, en la que residen familiares cercanos. Su tío, don Manuel Santander, fué el último obispo español que tuvo Cuba.

El propósito que guía a los viajeros es exclusivamente de buena voluntad y así han tildado su excursión, que piensan completar en breve tiempo, marchando a otras Antillas y América del Sur. Santander y sus compañeros se proponen recorrer unos cien mil kilómetros en total.

Hablando nuestro repórter con el señor Santander, supo que el viajero tenía el propósito de ofrecer varias conferencias en la Habana y en las principales ciudades de la Isla, acerca de temas hispánicos, ajenos por completo a la política española del momento. Asimismo, aclaró que su excursión no tenía más objeto que ver el mundo despaciosamente, y que no se proponía romper ningún record ni empresa comercial alguna. La idea se le ocurrió una tarde del otoño madrileño pasado y al poco tiempo comenzó a llevarla a la práctica, adquiriendo lo necesario: un vehículo rápido, cómodo y capaz, una máquina fotográfica y un botiquín de campaña. En la excursión viene un médico, el doctor Power; un técnico del motor, el señor San José y el señor Mazariego, que es quien corre con la parte administrativa de la excursión.

La personalidad del profesor Santander es sumamente interesante. Autor de varias obras que han alcanzado resonancia en España, tanto de imaginación como de polémica política o literaria, intervino activamente en la vida intelectual de su país, lo mismo en el terreno periodístico como en la práctica de la enseñanza del Derecho en la Universidad de Valladolid, en cuyo centro docente desempeñó una cátedra.

El señor Santander fué recibido en el muelle de la P. and O. por una comisión de periodistas habaneros, integrada por el señor César A. Piñeiros, Presidente de la Asociación de Repórters de la Habana; el señor Federico Torra, secretario y Osvaldo Valdés de la Paz, vocal; por don don Julio Blanco Herrera y dos redactores de este periódico, que invitaron a los simpáticos viajeros, en nombre de la dirección del DIARIO, a visitar nuestra redacción en la mañana de hoy, y a que consideren, mientras permanezcan en La Habana, esta casa como la suya propia.

Los distinguidos huéspedes de La Habana visitaron anoche nuestra redacción, saludando a nuestro director y a todo el personal.

BUSQUE el SUPLEMENTO en ROTOGRABADO, que contiene la actualidad mundial

SUMARIO DE ESTA EDICION

	Páginas
Abela, caricatura	3
Cables	2-3-20
Católica (Información general	17
Crucigramas	4
Cámara	2-3
Centro de la Propiedad	9
Cines (Cartel del día)	6
Crónica habanera (social)	5-7
Defunciones	7
Distrito Central	9
Estado	2
Editorial	3
España, cables y comentarios	13
Farmacias de turno	8
Guanabacoa al día	9
Hacienda	3
Habaneras (sección femenina)	8
Inventos; innovaciones y curiosidades	4
Juzgados de Primera Instancia	9
Matanceras	4
Mercantil	11
Obras Públicas	9
Palacio	2
Política	12
Puerto	7
Radio	6
Sanidad	2-4
Sociedades Españolas	8
Sucesos de Policía	2;3-4-6-9
Sports	14; 15; 16
Teatros (Cartel del día)	6
Telegramas	5
Tribunales	2; 9; 12
Viajeros	7
Viboreñas	6

LECTURAS:

«Almanaque Americano», Por M. R. Maribona Viña	2
«Bromas y Veras», por Joaquín Aristigueta	4
«Ciudadanos internacionales», por Gastón Mora	20
«Del Lejano Ayer», por R. A. Catalá	10
«Las perspectivas de Londres, según Nathan», por Salvador Massip	2
«Un día en New York» por Walter R. Douglass	10
«Armonías», por Gustavo E. Urrutia	10
Notas Bibliográficas	10
Tópicos Breves, por Gabriel Camps	10
La exposición de Esteban Valderrama, por Armando Maribona	10

Detenidos ocho cubanos al regresar de Miami, donde estaban exilados

José Gurri, Juan Llanes, Roberto Díaz y Sergio Gómez, que fueron detenidos por la Policía Judicial, en los momentos que desembarcaban en el puerto de la Habana, del vapor «Florida», procedentes de Miami, donde se hallaban exilados. Contra Gurri, dice la Judicial que existen graves cargos.

Procedentes de Cayo Hueso llegaron anoche a la Habana, en el vapor «Florida» varios jóvenes estudiantes que desde hace meses se encontraban exilados en New York y otras ciudades americanas

Al desembarcar fueron detenidos por la Policía Judicial en previsión que pudieran atentar contra las autoridades o cometer otros hechos punibles. La orden fué dada por el Jefe de la Policía referida y cumplimentada por el segundo jefe y los agentes Faget y Avalos.

Una vez en las oficinas de dicho cuerpo policíaco los detenidos manifestaron nombrarse Alberto Castellanos Rodríguez, León Bravo Vázquez, Roberto Díaz Alfonsín, Felipe Tejera, Sergio Gómez Silva, Juan Llanes y Eliseo Crespo, todos cubanos y José Gurri, ciudadano americano.

Revisado el equipaje de cada uno de los siete cubanos mencionados, no se les encontró ningún documento comprometedor.

A Llanes se le ocuparon valiosas prendas de vestir, así como la suma de $2.500, comprobando que había estado trabajando durante largo tiempo en un restaurant de Nueva York, por lo que fué puesto en libertad, así como también se liberto a Eliseo Crespo, al saberse que ambos estaban desligados por completo del resto de los detenidos, con los que se unieron en el vapor accidentalmente. Llanes tiene parentesco con varios vigilantes del mismo apellido que prestan sus servicios en la Policía Nacional.

Con respecto a Gurri, según se pudo saber, el jefe de la Policía Judicial le ocupó documentos de importancia, los cuales estaban dentro de un sobre perfectamente cerrado, guardándose la mayor reserva sobre la persona a quien iba dirigido el sobre así como la que se lo dirigiera.

Gurri declaró que desconocía por completo el contenido del sobre, sin que pudiera informar quién se lo entregó.

Sobre dicho servicio el Jefe de la Policía Judicial nos hizo entrega de la siguiente nota oficial:

«Procedimos a la detención de los ocho cubanos, llegados esta tarde procedentes de Miami, obrando en consecuencia con noticias confidenciales alarmantes que poseemos y que tratamos de comprobar.

»Creemos que la casi totalidad de los detenidos vienen utilizando nombres supuestos, y ahora nos disponemos a examinar sus papeles y sus equipajes.

»Pero tenemos la creencia de que se trata de un grupo de exilados que aburridos de esperar acontecimientos y carentes de recursos, vuelven sus componentes al seno de sus familias y de sus amistades, a empezar nueva vida, con excepción del nombrado José Gurri.

»Si nuestra creencia se justifica, con las indagaciones que ya estamos haciendo, serán libertados inmediatamente, sin ninguna dificultad, ni otro perjuicio para ellos, y nos alegramos de que así vayan viniendo todos.»

A las once y media de la noche terminaron los agentes de la Judicial de revisar el equipaje de los detenidos, así como el interrogatorio a que fueron cada uno de ellos sometidos, internando en los calabozos de dicha dependencia de la Judicial a los seis que quedaron detenidos, hasta la mañana de hoy que el Jefe de dicho cuerpo continúe sus investigaciones y las termine, decidiéndose, entonces, la suerte de los encarcelados.

El colonato "standard"

LOS conflictos surgidos a los colonos de la Eastern Cuba Sugar Corporation—propietaria de los centrales «Violeta» y «Velasco»—invitan a generalizar la consideración del plano de inferioridad en que por tradición incomprensible, sin causas que la amparen, ni razones que la justifiquen ha venido colocándose el colono de Cuba en sus relaciones con el ingenio que muele sus cañas.

Si por un momento logramos sustraernos a la influencia de costumbres y prejuicios que trepan como hiedras sobre idearios y realidades de la época presente, la rápida lectura de cualquier contrato de colonato de una de las que llamamos «grandes compañías azucareras», producirá irremediablemente la sensación de un triste vasallaje. Corresponden tales documentos a un solo patrón—también «estandardizado», a lo que parece, por las administraciones norteamericanas—y casi puede asegurarse que no hay en ellos una sola estipulación que deje de revelar el sometimiento del colono a la compañía propietaria del central.

No revisten dichos convenios como de todos es sabido, la forma de aparcería que hubiera de permitir al colono compensar el disfrute de las tierras con una parte alícuota de sus productos, reservándose, por consiguiente, con el absoluto señorío del cultivo, el pleno dominio y la libre disposición de las cañas que le correspondiesen. Tienen la forma de arrendamiento, cuando el ingenio es propietario de las tierras, y de subarrendamiento, cuando como en el caso escandaloso de «Violeta» y «Velasco» la compañía es arrendataria. Y, desde luego, a ese subarrendamiento se fija un precio, que ni siquiera es igual, sino bastante mayor que el que el ingenio está obligado a pagar al dueño de la finca.

Con ello la Compañía empieza a especular con el colono. Subarrienda en ciento cincuenta pesos anuales la caballería que ha arrendado por cien pesos. Pero a ese subarrendatario no se le transfiere —en contraposición con la esencia jurídica del contrato— el goce de las tierras, sino que se le impone la obligación de sembrarlas y cultivarlas en la época y de la manera que indique la entidad subarrendadora, la de cortar las cañas cuando ésta lo determine y en la proporción que señale; la de mantener a su favor servidumbre de paso; la de no hacer reclamación alguna por interrupciones o paralización de la molienda y, por último, la de aceptar sin indemnización y sin protesta su expulsión de la colonia si en cualquier momento y por cualquier causa, durante la vigencia del contrato un tercero traba embargo sobre alguno de sus derechos.

A cambio de esas prerrogativas positivamente extraordinarias, la Compañía «NO se obliga a hacer ningún «préstamo o anticipo al colono», para las atenciones de la colonia, pero en el caso de que a solicitud de aquel, previas las correspondientes comprobaciones y algunos mortificantes resguardos respecto a la inversión del préstamo, el ingenio consintiese en efectuarlo, ha de ser a condición de que el colono le pague el interés de ocho por ciento sobre todos los anticipos y que el importe total de lo prestado más el interés, sea deducido o retenido, con preferencia a cualquier otra suma, del valor de las cañas en la primera liquidación. Y conocido es que esas cañas se pagan con una parte—menos de la mitad—del azúcar que producen.

El colono de las «grandes Compañías extranjeras» se entrega de ese modo—que cabría llamar inconcebible si el territorio nacional no estuviera cruzado de contratos que lo proclaman—a la merced de la administración de los ingenios que puede llegar cuando le plazca hasta negarle lo indispensable para comer. Ello, sin duda, constituye una verdadera anomalía en la estructura social de nuestro pueblo, cuya existencia sólo es dable atribuir al concepto fundamentalmente erróneo de que las Compañías propietarias de los centrales representan en tales convenios la fuerza de la gran solvencia económica, frente a la suma debilidad, que es el colono.

Criterio lamentable por los trastornos que suscita y los perjuicios que viene ocasionando y que la realidad, en los más de los casos, contradice, según otro día tendremos ocasión de poner de manifiesto.

El avión fué construído enteramente en España

En cuatro días el avión estará listo para el regreso. En caso de avería puede quedar flotando

LOS detalles concernientes al arriesgado raid que dentro de breves días emprenderán los pilotos de la Aviación española, Barberán y Collart, ocupan parte principal del temario de actualidad. Por ello, justo es consignar el éxito anotado por DIARIO DE LA MARINA en su anterior edición, dando cuenta de la llegada a nuestra ciudad en el día de ayer, del sargento mecánico Modesto P. Madariaga, posiblemente el mejor de los mecánicos militares españoles, de cuyo brillante historial nos hicimos eco—exclusivamente—en dicha información.

En el «lobby» del Hotel Regina—donde se hospeda—nos recibe Madariaga. Es un hombre joven, de constitución física excelente, que brinda a su interlocutor todos los detalles reveladores de una clara inteligencia.

Tras los saludos de ritual, comienza el interrogatorio. Pero antes, sin pregunta previa, ha de manifestarnos:

—Quiero que usted diga a los lectores del DIARIO, que el vuelo del capitán Barberán y del teniente Collart, no es, precisamente, Sevilla-Habana sino Sevilla-Cuba, es decir, un punto indeterminado de esta isla. Desde luego, todas las probabilidades son las de que la Habana será terminal del raid.

—¿El aparato fué construido...?

—En Getafe. En las «Construcciones Casas». Todas las piezas que integran el «Cuatro Vientos», son hechas en España, por operarios españoles. Cuatro meses y medio duró la construcción del avión, con dos turnos, uno de día y otro de noche. Figúrese si le tendré cariño que he intervenido en los trabajos, desde la primera pieza, hasta que remontó el vuelo inicial.

Madariaga se abstrae un instante. Luego, prosigue:

—Quizá la característica principal del «Cuatro Vientos» estribe en el fuselaje, porque éste va [illegible] con el depósito en forma tal, que la parte central del aparato siempre va llena de gasolina. Además de este depósito central del fuselaje, de 3,000 litros de capacidad, lleva otros siete distribuidos en el ala superior, en los que carga el resto, hasta el total de 5,200 litros que es la capacidad total.

—¿Vuelo arriesgado, verdad, Madariaga?

—¡Figúrese! Hay que pensar en que cuando Barberán y Collart despeguen en Sevilla y emprendan rumbo a Cuba, no han de ver ni la más pequeña porción de tierra en toda la ruta. Y esto, con un aparato terrestre. La distancia a cubrir es de unos ocho mil kilómetros que serán cubiertos en unas 40 horas, aunque, como es natural, la duración del vuelo es difícil de calcular. Ahora bien: la pericia de los pilotos, de una parte, y las condiciones del avión, por otra, son factores de franco triunfo. El motor—un Hispano Suiza—es algo que alcanza la perfección...

—¿Y en caso de averías en alta mar?

—El «Cuatro Vientos» cuenta con tres válvulas de descarga que permiten eliminar la gasolina en cinco minutos. Una vez cerradas dichas válvulas, tras cumplir su función, los depósitos de gasolina sirven de flotadores. Y he ahí una posibilidad de salvamento.

Madariaga enciende un cigarrillo. Y añade:

—Lo más arduo de la empresa es el despegue, pues es mucho el peso con que el «Cuatro Vientos» tiene que elevarse. Por esta causa, uno de los trabajos más difíciles y escrupulosos fué la construcción del radiador, al que hubo que dotar de una gran refrigeración, pues, como el despegar habrá que imprimir toda la potencia al motor, se registrará una gran pérdida de agua por evaporación. Esto lo hemos evitado con la adopción de unos dispositivos especiales.

—¿Es cierto que necesita mucho campo para el aterrizaje?

—Sí. A causa de la gran envergadura. Apropósito: quiero significarle que no es cierto como se ha publicado, que yo me interesara a mi llegada, por si habían depositado gasolina en Nuevitas. Por lo que yo hube de inquirir fué por cien litros de aceite de una marca especial, que nosotros utilizamos, y la cual aquí se dificulta adquirir.

—Al timón viene...

—El teniente Collart. En la parte posterior, Barberán, con sus reglas de cálculos, mapas, etc. También se alternará en el manejo del «Cuatro Vientos».

—¿Qué tiempo permanecerán en nuestra ciudad?

—Lo ignoro. Yo, en cuatro días, si trabajo solo, les pongo listo el avión nuevamente. He traído dos baúles conteniendo ropa de los pilotos. También dos capas con piezas de repuesto.

—¿Sabe usted a dónde se dirigirán después?

—Creo que a México. De allí a Nueva York. Y de la Babel de Hierro a España en vuelo directo... En cuanto el aparato salga de Sevilla serán enviados desde allá hélices y radiadores de repuesto.

—En fin—añade—tengo absoluta confianza en el éxito del raid. Pero no dejaré de emocionarme cuando me digan que ha dado comienzo...

Queremos hablar algo de sus andanzas en la Aviación. Pero Madariaga no se muestra propicio a hablar de él. Le recordamos las horas trágicas cuando, en pleno Océano el Dornier 16, en su intento de vuelo de circunvalación, estuvo a punto de desaparecer con sus cuatro tripulantes—Franco, Ruiz de Alda, Gallarza y Madariaga.

—Horas difíciles aquellas. Pero ¿para qué recordarlas...?

—Mañana—significa—he de visitar al Padre Gutiérrez Lanza. Por cierto que lo saludaré en nombre del capitán Jiménez.

Y Madariaga — sencillo, valioso, hombre que ha figurado en arriesgadas empresas, como el citado intento de vuelo alrededor del mundo, que figuró en el raid a la Guinea Española que tomó parte en la toma de Alhucemas, y en numerosas gestas del aire, nos dice:

—Con el capitán Jiménez volé a Roma, desde España, para tomar parte en las grandes maniobras aéreas celebradas en Italia. Fuimos en calidad de comisionados. El «Jesús del Gran Poder» se portó como siempre, admirablemente: en siete horas, en Roma.

—¿Conocen Barberán y Collart el entusiasmo que su viaje ha de provocar en Cuba?

—¡Cómo no! Por algo son mutuas las simpatías entre España y Cuba.

—¿Cuándo emprenderán viaje?

—Dentro de breves días, según me dijeron el día 25 pasado en que acudieron a despedirme.

A Madariaga—que es hermano del diputado Dimas Madariaga—lo solicitan ya numerosas personas. Por ello, iniciamos la retirada.

—Nos veremos en otras ocasiones —nos dice—. Tenga en cuenta que ahora seré habanero por varios días...

MAS DECRETOS DE INDULTOS A LA FIRMA

El Secretario de Justicia doctor Ruiz Mesa llevó ayer, a la firma presidencial, nuevos decretos de indultos los que serán dados a la publicidad tan pronto sean enviados a la Gaceta.

Es incierto que Mr. Welles vaya a ser relevado

Un periódico de la tarde, ayer, publicó una falsa noticia. El Embajador seguirá en su puesto

Un periódico de la tarde, ayer dió a la publicidad la noticia de que el actual Embajador de los Estados Unidos en la Habana Mr. Sumner Welles será sustituído en su alta misión diplomática por el actual Ministro en Colombia Mr. Jafferson Caffery.

Estamos autorizados para desmentir rotundamente esa noticia, cuyo origen no tiene por lo demás, base de apoyo.

El señor Welles, pues, continuara al frente de la Embajada norteamericana en Cuba.

El Presidente saldrá a pescar por las costas

Le acompañarán varios amigos. Además irá Molinet en su yate.

Ya está todo listo para cuando el Presidente de la República determine su próxima excursión de pesca, motivada por la corrida de los pargos «Sanjuaneros» que, según su costumbre, no la pierde nunca el General Machado.

En la proyectada excursión se le asociará un grupo de amigos muy adictos a la pesca También el general Molinet iirá en su yacht.

Como quiera que el próximo plenilunio—lo que se tiene muy en cuenta por los verdaderos aficionados—no se efectuará hasta el día 10, no se ha fijado el día de la partida, pero será, sin duda, antes de la fecha indicada.

M.E.C.D. 2016

SE PROPONE UNA NUEVA LEY PARA EL COBRO TRIMESTRAL DE LAS PATENTES DE ALCOHOLES

Sanidad pide auxilios para combatir la tisis

Las perspectivas de Londres, según Nathan

Por SALVADOR MASSIP

I

LA prensa de Europa llegada en estos últimos días a la Habana refleja en sus columnas la inquietud con que se espera en el Viejo Mundo la reunión de la Conferencia Monetaria y Económica de Londres. El problema que más preocupa a las naciones de Europa es el de las deudas de guerra, planteado con los más agudos caracteres desde que Francia y otras naciones deudoras no satisficieron el plazo que se venció en 15 de diciembre del año pasado.

Roger Nathan, que con tanta lucidez ha estudiado el problema de las deudas de guerra, expone en «L' Europe Nouvelle» los puntos de vista de la opinión pública europea, especialmente de la opinión francesa. «Esperamos —dice— que la Conferencia no se reunirá en una atmósfera comparable a la que en el mes de diciembre último creó el intercambio de notas, que si bien eran muy corteses eran también muy acerradas. Nada sería más desastroso».

Lamentan todos en Europa la declaración que ha hecho Ramsay Mac Donald en la Cámara de los Comunes de que la Conferencia no tratará de las deudas de guerra, sino que este problema se discutirá por un conjunto de técnicos al mismo tiempo que se celebran las sesiones. Nathan se pregunta si no será esta «Conferencia paralela», más que la Conferencia Monetaria y Económica, la que realmente lleve a cabo la obra más trascendente para devolver al mundo la normalidad que tanto necesita.

En Europa, la tendencia a no pagar las deudas de guerra ha ganado mucho terreno desde que Francia defirió el pago del plazo vencido en 15 de diciembre. «La actitud del Congreso americano —dice Nathan— ha producido todas las consecuencias que eran de esperar. La irritación que ha producido en los acreedores privados de los Estados Unidos que los americanos no respetasen la cláusula oro inscrita en sus contratos de empréstito ha hecho que numerosos financieros y gran número de particulares se decidan por diferir los pagos. La mayor parte de los periódicos ingleses aprueban la actitud asumida por el Gobierno francés, que, como se sabe, ha dado a conocer su intención de colocarse en la misma actitud que el de la Gran Bretaña, es decir, de no pagar el plazo del 15 de diciembre sino a condición expresa de que anticipadamente se acordara para el plazo del 15 de junio una moratoria que constituiría un precedente y de la cual podría obtener ventajas».

La actitud refractaria al pago no sólo se manifiesta en los análisis que se hacen de la situación presente, sino en análisis retrospectivos de los acuerdos a que llegaran los Estados Unidos con las naciones deudoras. «Todas las razones profundas que obligaron a la Gran Bretaña a llegar con su acreedor a un acuerdo oneroso —dice Nathan—, y que después hicieron que todos los deudores europeos desfilaran por Washington, subsisten todavía. Hay que leer los estudios que M. Henry Bérenger acaba de reunir bajo el título de «La cuestión de las deudas» para ver con qué apasionamiento se llevaron a cabo las negociaciones para llegar a un acuerdo y qué valor fué necesario demostrar para ello».

Para los franceses, lo que inspiró a los negociadores de 1925 fué el sentimiento de que sin un acuerdo sobre las deudas de guerra desaparecería toda base para el crédito público y privado. «Supongamos —dice Nathan— que se ha resuelto la cuestión del plazo del 15 de junio. Supongamos también que han desaparecido los obstáculos que tenían por origen la no estabilización legal de la libra, la instabilidad de hecho del dólar y la incertidumbre de la política monetaria que los Estados Unidos se proponen seguir en los próximos meses. ¿Cuál será, en lo que se refiere al dominio económico, el programa de la Conferencia de Londres? A este programa se le acaba de dar un prefacio, la tregua aduanera. Admitamos que esta tregua no esté limitada ni por todas las reservas que han hecho los signatarios, ni por el tiempo que durará, hasta el comienzo de la Conferencia. ¿Qué se va a hacer de positivo apoyándose en base tan frágil?

En Europa esperan con impaciencia a Mr. Cordell Hull y a sus delegados, a quienes atribuyen un programa concebido en los términos siguientes:

1º El mundo se caracteriza actualmente por la superproducción y por el infraconsumo. El primer problema que se planteará a la Conferencia será determinar los medios más convenientes para corregir una repartición tan defectuosa de los bienes materiales. Habrá que hacer desaparecer, a la vez, los excedentes definitivos de la producción y llenar los espacios vacíos debidos al infraconsumo.

2º Uno de los métodos más apropiados para hacer desaparecer lo que, después de adaptada la producción al consumo, aparecería como superproducción, consistiría en definir lo que en cada nación podría ser considerada como una actividad antieconómica. Cada nación tendría que excluir, entonces, las industrias anormales que en ella existieran.

3º Para llegar a los resultados expuestos en el número 1º y adoptar las tendencias indicadas en el número 2º, los Estados deberán entenderse para hacer desaparecer, en el más breve plazo, las cuotas y las contingentaciones, y para disminuir progresivamente, las tarifas arancelarias, a las cuales se atribuyen los males económicos y financieros que actualmente padece el mundo. Para llegar más pronto a la normalidad se pondrá de nuevo en vigor la cláusula de nación más favorecida.

Si el programa de Cordell Hull se acepta por la Conferencia, deberá producirse en el mundo el alza de precios que tanto ansían los americanos.

Indispensable la cooperación de la Sociedad

Conferencia con la Presidenta del Comité de las Isabelinas. Insistencia de las comadronas

Como encargado de todo cuanto se relaciona con el Patronato Nacional contra la Tuberculosis, el inspector general de Sanidad doctor Prats sostuvo ayer una conferencia con la señora Ofelia Rodríguez de Herrera, que a su vez es presidenta del Comité Antituberculoso de las Damas Isabelinas de Cuba, tratando sobre la cooperación que presta dicho Comité —no obstante la considerable merma que se advierte en sus recaudaciones—, así como la labor que realiza el jefe de la Sanidad doctor Céspedes en su deseo de hacer extensiva a toda la República dicha acción contra la Peste Blanca, para lo cual es necesario el concurso de todas las clases.

Sin el concurso de todos no es posible una campaña efectiva. Ningún Gobierno sostiene por sí solo esa lucha contra la tuberculosis. De ahí la necesidad de la colaboración de todos. Así se expresó el inspector general de Sanidad, quien también informó a la señora de Herrera que el doctor Céspedes había remitido, recientemente al Dispensario Antituberculoso de Santiago de Cuba doscientas dosis de sales de oro, de alto costo en el mercado, para su aplicación a los enfermos. También se han remitido hace poco placas y material de laboratorio al servicio antituberculoso de Santa Clara y se prestan auxilios al sanatorio La Esperanza.

El deseo de la secretaría de Sanidad no es otro—a pesar de los esfuerzos que realiza—que el de obtener del Comité de Damas referido reactive su campaña de acción social en favor de los pobres tísicos, a fin de que no les falten las medicinas y la asistencia médica.

INSISTEN LAS COMADRONAS

Presidida por la señora Josefina Pedrosa visitó ayer al secretario de Sanidad una Comisión de comadronas graduadas de esta capital interesándose por la revocación del acuerdo recientemente adoptado por la Junta Superior de Sanidad, de prohibirles el recetar la pituitrina y la ergotina.

El secretario de Sanidad les informó haber trasladado su escrito-exposición al director de Beneficencia doctor Clark, esperando de un momento a otro su informe.

TRASLADO DE RESTOS

Ha sido autorizado el traslado desde Santa Cruz del Sur, donde se encuentran enterrados hasta el cementerio Israelita de la ciudad de Camagüey, de los restos de Jacob Kuman y Clara Chertok y los niños Enrique y Norberto Mihaly y Elephant, muertos trágicamente cuando el ciclón del nueve de noviembre próximo pasado.

INVESTIGACION ORDENADA

Se ha preguntado por la Dirección de Sanidad al Laboratorio Nacional informe si el gas-oil tiene las mismas cualidades como desinfectante que el petróleo. Esta consulta obedece a un informe solicitado por el juez municipal de Mantua, que instruye la causa contra el doctor Martí, jefe local del Término, el cual, según informes, facilitaba el petróleo del Estado a la compañía de electricidad y ésta, en cambio, le proporcionaba gas-oil para desinfectar el pueblo.

Se combatirá el intrusismo odontológico

Nombrados ayer 6 Inspectores Provinciales que actuarán con el concurso del Ejército Nacional

De acuerdo con la proposición hecha recientemente por el Presidente de la Federación Estomatológica de Cuba, doctor Esteban de Varona y publicada por el DIARIO DE LA MARINA hace varias semanas, el Secretario de Sanidad, doctor Miguel de Céspedes hizo ayer varios nombramientos de profesionales dentistas con la categoría de Inspectores Provinciales Odontológicos para la persecución del intrusismo de la cirugía dental en toda la República.

Los dentistas nombrados son los doctores Humberto Rodríguez del Haya, para Pinar del Río; Armando Jiménez, para la Habana; Pedro J. Olivera, para Matanzas; José Domingo Campos, para Santa Clara; Enrique Moya, para Camagüey y para Oriente Emilio Font Pujals.

Estos Inspectores Provinciales actuarán de acuerdo con el doctor Humberto Cuéllar del Río, Jefe del Negociado Central de Odontología de la Secretaría de Sanidad, a cuya oficina se encuentran adscriptas dichas plazas, así como también bajo la dirección del propio doctor de Varona.

El Jefe de la Sanidad con el propósito de que la labor de esos profesionales sea efectiva, ayer mismo dió cuenta de su nombramiento a todos los jefes de distritos militares, solicitando de los mismos su apoyo y cooperación para sus delegados.

PADRE E HIJO LEPROSOS

El Jefe de Sanidad de Santo Domingo dió cuenta a la Superioridad que personado en la finca Santa Rita, acompañado de dos números de la Guardia Rural, había podido comprobar que el señor Gonzalo Castro y su hijo Domingo, clínicamente padecen de lepra, por lo que se hace necesaria su reclusión en el Hospital de San Lázaro. Esta comprobación se debió a una denuncia formulada por el vecino Hermenegildo Fuertes.

Ayer ingresó en el Hospital del Rincón el mestizo Martín Herrera Suárez, de Melena del Sur, de 60 años de edad, vecino de Zapata 271, el cual se encontraba recluido en el Hospital de Enfermedades Infecciosas Las Animas, padeciendo de lepra.

VARIOS CASOS DE TIFOIDEA

El Jefe local de Guanajay ha informado la existencia de tres casos de fiebre tifoidea en Cabañas y uno en el Mariel; el de Mantua solicita 500 dosis de vacuna antitífica, con vista de la existencia de un caso de tifoidea.

Por su parte, los jefes locales de San Luis (Pinar del Río), Camagüey y Puerto Padre, han solicitado se les remitan mil dosis de vacuna antitífica a cada uno.

UN PARROQUIANO HIRIO AL MOZO PORQUE NO LE SIRVIO LA COMIDA CON ABUNDANCIA

En el Primer Centro de Socorros fue asistido el asiático Marcelino Lau, de 28 años, dependiente y vecino de la fonda situada en Egido 77, de dos heridas situadas en el hombro y brazo derecho, de carácter graves.

Manifestó el asiático que encontrándose en la fonda, se presentó Antonio Jiménez, de 26 años, vecino de Santa Catalina 114, solicitando le sirviera comida, lo que hizo, pero al pedir que fuera más abundante, se suscitó una discusión, siendo acometido por el parroquiano, quien lo hirió con una chaveta.

Jiménez fué detenido y remitido al Vivac.

Nada se dice en los centros oficiales sobre el supuesto nombramiento de A. Ainciart

Circuló ayer por la ciudad insistentemente el rumor de que el brigadier, actual Jefe de Policía, sería designado para el consulado de la República en alguna nación amiga

«El brigadier Ainciart será nombrado cónsul de la República en algún país lejano y amigo de Cuba Se ha venido diciendo en las últimas horas del día de ayer. Pero en la Secretaría de Estado, y el propio director del Protocolo, señor Augusto B. Merchán, ha manifestado que nada cierto hay en la versión circulada.

Pero, no conformes nosotros, tratamos de hacer ciertas investigaciones alrededor de este asunto, y los varios funcionarios a quien interrogamos tampoco sabían nada al respecto de esta cuestión. Sin embargo opinaron todos que si la noticia no era cierta, no había motivo para que no fuera verdad, ya que se han dado casos en la historia de países civilizados como el nuestro, que un funcionario o un simple ciudadano cualquiera ha pasado de su función o del hogar, a un Consulado.

PROHIBIDA LA IMPORTACION DE MAIZ

El cónsul general de Cuba en Barcelona, el señor Petritione, ha dado cuenta a la Secretaría de Estado que por decreto de fecha 6 de mayo último, ha quedado prohibida hasta nueva orden, toda importación de maíz que no se haga con la autorización expresa del Ministerio de Agricultura, Industria y Comercio de aquella nación, y por mediación del Banco Exterior de España.

NADA SABE ESTADO

En la Secretaría de Estado, donde tratamos de investigar cuándo llegará a la Habana el embajador de los Estados Unidos de México, señor Adolfo Cienfuegos Camus, nada saben ni conocen la fecha de su llegada a la Habana para hacerse cargo nuevamente de la citada oficina diplomática.

El señor Cienfuegos fué a tomar posesión de su cargo de ministro de su país en la República Dominicana, y según nos informaron en el Departamento del Exterior se encuentra en Santo Domingo y sin haber aún decidido cuándo regresará a Cuba.

SOBRINA DE UN GENERAL MEXICANO Y UN AVIADOR MUERTOS EN ACCIDENTE

SAN LUIS DE POTOSI, México junio 6. (AP.)— La señorita María Marco Cedillo, de veintidós años y José Ramírez, instructor de aviación resultaron muertos hoy cuando el aeroplano en que practicaba la joven cayó a tierra a una milla del campo de entrenamiento.

La muchacha es sobrina del general Saturnino Cedillo, ex ministro de Agricultura. La causa del accidente no se ha determinado aún.

FUE ARROLLADO UN NIÑO POR UN AUTO EN LUYANO

En el centro de socorro de Jesús del Monte, fué asistido de graves lesiones diseminadas por el cuerpo, el menor Alfonso Mejía, de 9 años y vecino del Reparto Las Yaguas, que le produjo al arrollarlo cuando transitaba por la esquina de Luyanó y Fábrica, el auto propiedad del representante Espinosa.

Siete muertos en una explosión ocurrida en una refinería de petróleo

La vista que ofrecemos nos da una idea de la magnitud de la explosión que tuvo lugar en una refinería de petróleo de Signal Hill, en California. La catástrofe fué seguida de un voraz incendio, resultando muertas siete personas y heridas cincuenta. Las pérdidas materiales ascendieron a una crecida suma.

Almanaque americano

JUNIO **7** 1880

Los chilenos toman a Arica.

YA nos hemos ocupado en estas hojas de la guerra que sostuvo Chile, durante la presidencia de D. Aníbal Pinto, con Bolivia y el Perú.

En esa contienda «los ingleses del sur», como se llama a los chilenos, llevaron siempre la mejor parte. Ambos bandos demostraron igual valor, pero resultó factor decisivo para la victoria de Chile, el tener buenos generales, mejor armamento y más disciplina.

Como el papel de conquistador no es el de sembrador de flores, la invasión chilena será siempre la pesadilla de sus vecinos, que no podrán olvidar «aquellos soldados de calzón rojo y botas amarillas, que iban dejando a su paso regueros de cadáveres y ruinas».

Pero vamos al sangriento asalto de Arica. Días antes, en reñidísima batalla, habían sido vencidos los peruanos en Tacna. Con esos nombres deben estar familiarizados los lectores, pues el cable ha hablado con frecuencia de «la cuestión de Tacna y Arica».

La plaza fuerte de Arica estaba situada en arenosa llanura. La rodeaban numerosos fuertes y baterías. Es puerto de mar y en sus aguas estaban anclados el «Manco Capac» y otros buques de guerra pequeños.

La guarnición, más de dos mil hombres, la mandaba el coronel Bolognesi. Al frente de su artillería, el capitán Moore, y de los barcos, el capitán Lagomasino.

El general chileno don Manuel Baquedano le puso cerco por tierra con doble número de combatientes. Y por mar, envió una escuadra compuesta de los buques Cochrane, Magallanes, Covadonga y Loa. La Covadonga había sido cogida a España hacía pocos años, en la guerra que hubo después de la independencia.

Se le intimó la rendición a Bolognesi. No quiso rendirse. Y comenzó el ataque la víspera del 7 de junio de 1880. Las primeras baterías chilenas fueron silenciadas por la plaza. La Covadonga recibió dos proyectiles enormes y quedó inutilizada. Una granada estalló en el Cochrane y puso fuera de combate veintisiete hombres. Los barcos chilenos se retiraron.

Al amanecer del día siete, la mitad de la fuerza chilena, al mando del coronel Pedro Lagos y protegida por sus grandes cañones Krupp, dió un vigoroso asalto y a la bayoneta tomó algunas trincheras de sacos de arena. Luego asaltaron con igual suerte los fuertes y las trincheras de la playa. «Los peruanos prendieron fuego a una mina o torpedo, y los chilenos, en venganza, al posesionarse de la línea atrincherada, mataron cuatrocientos cincuenta hombres que hubieran podido coger prisioneros».

La batalla continuó desarrollándose a favor de Chile. Setecientos peruanos «yacían sin vida en medio de charcos de sangre». Sumaron seiscientos los prisioneros. El vencedor tuvo trescientos setenta y dos muertos y muchos heridos.

El «Manco Capac» y un torpedo fueron volados por sus tripulantes, para no entregarlos. Otros barquitos fueron apresados. Y se dejó a los peruanos trasladar sus heridos al Callao a bordo de la fragata «Limeña».

Con este triunfo y los anteriores, los chilenos quedaban dueños del mar, de toda la costa boliviana y de una rica provincia del Perú.

M. R. Maribona Viña.

DOS JOVENES ATACADOS POR UN COCODRILO

PORT OF SPAIN, Trinidad, junio 6. (AP)—La historia de una dramática lucha entre muchacho de 14 años y un cocodrilo, durante la cual el joven salvó a dos de sus compañeros de una terrible muerte en las aguas del río Apure, para verlos morir más tarde en la playa, ha llegado hoy a esta ciudad procedente de San Fernando, en el interior de Venezuela.

El muchacho, Ramón Eloy, estaba pasando el día en su canoa, cuando vió a Abel Prada, un muchacho más joven que él, que se estaba bañando en el río, a corta distancia de las mandibulas de un cocodrilo. Ramón comenzó a remar furiosamente para salvar a su amigo y descargó una lluvia de golpes sobre la cabeza del reptil hasta lograr la salvación de Prada.

Joseph Lujo, otro bañista, ayudó a Ramón a sacar a Abel a la playa y fué atacado por el enloquecido reptil. José fué arrastrado hasta el centro del río. Dando voces a una mujer para que cuidara de Abel Prada, Ramón acudió en auxilio del otro bañista, logrando salvarlo.

Cuando José era sacado a la playa, fué atacado por los caribes, peces que son atraídos por la sangre, destrozándole el cuerpo.

Los dos muchachos salvados por Ramón, fallecieron poco después a consecuencia de las heridas que habían recibido.

MATRIMCNIO ACUSADO

Domingo Rodríguez Ortega, de 54 años de edad y vecino de Nueva del Pilar 8, en su carácter de apoderado de su hijo José, dueño de la casa San Quintín número 62, en el Cerro, denunció en la Policía Judicial que con motivo de la falta de pago, se vió en la necesidad de demandar en desahucio a los inquilinos de dicha casa los esposos Antonio Borrero Martínez y Teresa Gutiérrez Yucera, los que antes que se termine dicho procedimiento judicial, en venganza han causado grandes destrozos a la referida propiedad, sin que por el momento pueda determinar la ascendencia del mismo.

Fue arrestado el autor de un homicidio

Se realizó el hecho junto a un circo ecuestre, siendo un empleado de él, víctima

Armando Sánchez González

El subinspector Gayoso, procedió anoche a la detención de Armando Sánchez González, vecino de Armonía y San Quintín, en el Cerro, quien desde el día primero del actual se encontraba huyendo de la justicia por estar acusado de un delito de homicidio.

Sánchez González, que se encuentra procesado con exclusión de fianza por el juez de instrucción de la Quinta, la noche del día primero, dió tremenda puñalada, punto al circo ecuestre situado en Buenos Aires y Macedonia, al empleado de la mencionada Carpa, nombrado Leopoldo Luis de la Fe, produciéndole más tarde la muerte.

Conducido a la Jefatura de la Policía Judicial, el detenido se negó a prestar declaración, manifestando que lo haría en su oportunidad a presencia del juez que instruye la causa por homicidio.

Hoy por la mañana será presentado ante la autoridad que lo tiene reclamado.

Elecciones municipales en Barcelona

«Azaña es un déspota, pero Lerroux sería peor», dijo ayer el señor Fernando Valera

BARCELONA, junio 6. AP. El Ayuntamiento de esta ciudad suspendió hoy la sesión después de tomar el acuerdo de pedir a la Generalidad de Cataluña que convoque a nuevas elecciones a causa de que los concejales de la Esquerra persisten en mantener sus dimisiones y sin ellos la vida legal del Ayuntamiento se extingue.

«AZAÑA ES UN DESPOTA, PERO LERROUX SERIA PEOR», DICE FERNANDO VALERA

MADRID, junio 6. AP. La convención radical socialista terminó esta noche su sesión a ruegos del ministro de Justicia, señor Albornoz, el que dijo que el ministro de Agricultura, Marcelino Domingo, estaba ausente.

Con anterioridad, el ex Director de Agricultura, Fernando Valera, había censurado a los obstruccionistas. Dijo que el jefe del Gobierno, señor Azaña, es un déspota, pero que Lerroux sería peor. Agregó que es necesaria la colaboración de los socialistas.

Tuvo frases de censura para el Gobierno por no haberse enterado de que se están distribuyendo armas entre los extremistas.

Varios diputados apoyaron una moción pidiendo al Gobierno que suprima los intentos de los derechistas contra la ley de Congregaciones, que publique una protesta contra las declaraciones del Papa y de los Obispos y que castigue a los prelados si persisten en su actitud reaccionaria.

La moción no llegó a discutirse.

ESTADO DEL TIEMPO

Nota del mediodía del martes.

La zona de presiones relativamente bajas en el Caribe Central se han desplazado hacia el norte y se encuentran sobre Jamaica y mitad oriental de Cuba, con nublados y lluvias. En el Golfo de México, parte sudeste de los Estados Unidos hacia el este sobre el Atlántico hay buen tiempo con débiles altas presiones.

Pronóstico para el miércoles: Región occidental: probablemente buen tiempo, vientos flojos a frescos del nordeste al este. Pocas lluvias.

Regiones central y oriental: Tiempo variable con nublados y lluvias vientos flojos a frescos del este al sudeste.

Observatorio Nacional.

Procesados con $1,000 por traficar con drogas

Jesús Boada, Rodríguez (a) Chú, detenido por Herrera, Fors y Galguera.

Alfredo Montoto Pozo (a) «Bootlegger», arrestado por los mismos agentes de la Policía Judicial

El juez de Instrucción de la Sección Primera, dictó auto de procesamiento contra Jesús Boada Rodríguez (a) «Chu» y contra Alfredo Montoto Pazos (a) «Bootlegger» acusados por los agentes Galgueras y Herrera, de la Policía Judicial, de pertenecer a una banda que se dedicaba en Cuba a traficar en drogas.

A cada uno de los procesados se le señaló fianza de mil pesos para que puedan gozar de libertad provisional.

La Cámara la aprobará en su primera reunión

Se ajusta a las indicaciones del Presidente

El veto a la anterior ley fue aceptado por la Cámara. Texto de la nueva proposición de ley

La Cámara de Representantes y el Senado, en sus sesiones de veintiuno de junio y dos de mayo, respectivamente, aprobaron el proyecto de Ley fijando el pago, por trimestres de la patente de alcoholes.

El Ejecutivo, basándose en la modificación del artículo 206 de la Ley de Impuestos Municipales, que se hacía en el proyecto de Ley, para establecer un recargo de diez por ciento al contribuyente moroso, lo ha devuelto a ese Cuerpo con objeciones en tal sentido.

En dicho Mensaje se acepta la idea fundamental del proyecto, pues dice su penúltimo párrafo: «en cuanto al establecimiento del pago de la patente de alconoles por trimestres pudiera aceptarse, porque proporciona los medios de tributación fácil, pero no así en cuanto a la disminución de la penalidad a los deudores morosos para los cuales debe mantener el recargo del duplo de la cuota señalada».

Esta penalidad es la establecida en la modificación del artículo doscientos seis de la Ley de Impuestos Municipales, que se sustrae de la nueva proposición de Ley, manteniéndose sus actuales disposiciones.

En consecuencia, el señor Emeterio Zorrilla ha propuesto a la Cámara la aprobación de la siguiente Proposición de Ley:

Artículo I.—El artículo 144 de la Ley de Impuestos Municipales y procedimientos de cobranza quedará redactado en la siguiente forma:

Artículo 144. — El Impuesto de Patente sobre expedición de vinos, licores y aguardientes, y, en general sobre bebidas espirituosas y fermentadas, conocido por Patente de Alcoholes, grava únicamente la venta de esas bebidas para el consumo inmediato; entendiéndose por tal el que se realice sin intermediarios entre el vendedor y el consumidor».

Artículo II. — El artículo 150 de la propia Ley mencionado quedará redactado en la siguiente forma:

«Artículo 150. — La cuota acordada para clase de patente, será cobrada trimestralmente en la época en que, durante cada ejercicio económico señale el Ayuntamiento, o al causar alta el contribuyente en la industria o el comercio, por lo que deba satisfacerlo, haciéndosele la liquidación correspondiente al trimestre en curso. Cuando un establecimiento para el que ya se hubiere obtenido patente, cambie de dueño, no se exigirá otra nueva en el año económico en curso».

Artículo III. — El artículo 216, apartado ocho de la Ley Orgánica de los Municipios, quedará redactado en la siguiente forma:

«Apartado ocho — Impuesto de Patente Trimestral por la expedición para el consumo inmediato de vinos, licores y aguardientes, y, en general, sobre bebidas espirituosas o fermentadas, regulado libremente por el Ayuntamiento».

FALLECIO EL FAMOSO GUERRERO JAPONES KANAYA

General Kanaya

TOKIO, martes, junio 6. (AP).

El general Hanzo Kanaya, ex jefe del Estado Mayor del ejército japonés, ha fallecido en esta ciudad. Hace varios años que padecía de úlceras del estómago.

El general Kanaya tenía 60 años de edad. Sirvió como agregado militar en Berlín y Viena e hizo la campaña militar de la Corea.

Se puede decir que cuando ocupaba el puesto de jefe del Estado Mayor, su figura era mucho más poderosa que la del Ministro de la Guerra, ya que no estaba sujeto a los cambios de gabinete.

Palacio

EL PRESIDENTE AUSENTE

Pocas las actividades de ayer en la mansión presidencial. Ausente el Jefe del Estado, fueron muy contados los visitantes a Palacio, figurando entre éstos los secretarios de Agricultura y Gobernación; los jefes de los Cuerpos de Policía, con el supervisor de los mismos y los nuevos representantes Eladio González y Faustino Gutiérrez, que acudieron a ofrecer sus respetos al Primer Magistrado de la Nación.

PRORROGA PARA PAGAR MATRICULAS

El secretario de la Presidencia, que se trasladara en la mañana de ayer a la residencia veraniega del Jefe del Estado para despachar con el mismo asuntos oficiales, manifestó a los periodistas que había recogido la firma de un decreto prorrogando por quince días, el plazo para pagar las matrículas de los alumnos de los Institutos y otros centros de enseñanza.

Con tal motivo, visitó ayer al secretario de la Presidencia el representante doctor Villalón, el cual le pidió hiciera llegar al Presidente su agradecimiento, por haber firmado dicho decreto.

PROYECTOS DE MENSAJES Y DECRETOS SOBRE MATERIA DE IMPUESTOS

En la visita que ayer hiciera al Jefe de la Nación el secretario de la Presidencia, le hizo entrega para su estudio y aprobación, a fin de enviarlos después al Congreso, de varios proyectos de mensajes y decretos relacionados con los impuestos. El secretario de Hacienda, que acompañara al doctor Guerra en su visita, cambió impresiones con el Ejecutivo sobre los citados documentos.

PENSION A LA VIUDA DEL CORONEL GONZALEZ QUEVEDO

A propuesta del secretario de la Guerra y Marina firmó ayer un decreto el Presidente de la República concediendo una pensión de cuatro mil cincuenta pesos anuales, a la viuda del capitán de Navío González Quevedo, jefe que fué de la Marina Nacional de Guerra, fallecido recientemente en esta capital.

DISPENSA PARA CONTRAER MATRIMONIO

Por decreto del Ejecutivo se ha concedido dispensa del impedimento a que se refiere la Ley de Divorcio a Roberto Gonzalo Francisco del Corazón de Jesús Heydrich y Roubier, para contraer matrimonio que tiene concertado con Orsolina Bruni y Peñaranda.

Igualmente se ha concedido dispensa a favor del señor Ramón Fernández y Fernández para que pueda contraer matrimonio con Elena Isabel Eustolia Crespo y Pruna.

EXCURSION DE PESQUERIA

De un momento a otro, como tiene por costumbre, todos los años en el mes de junio, en que abunda en nuestras costas el pargo, emprenderá el Presidente de la República una excursión de pesquería con un grupo de amigos de su intimidad en la cual permanecerá por espacio de varios días.

REUNION DE LOS JEFES DE POLICIA

Con el supervisor de los Cuerpos de Policía, brigadier Caballero, se reunieron en la mañana de ayer, en los bajos de Palacio, los jefes de la Policía Secreta, Nacional y Judicial celebrando un cambio de impresiones sobre asuntos relacionados con sus respectivos cargos.

Champagne en honor del Dr. Mario D. Cruz

El Círculo de Abogados festeja al candidato para decano y a sus compañeros de candidatura

En el Círculo de Abogados le será ofrecido el próximo viernes, a las cinco de la tarde, por los doctores Eduardo C. Betancourt, Miguel A. Suárez Fernández, Mario B. de Rojas, Pablo F. Lavín, Natalio Chediak, José R. Gutiérrez y Fernando Sirgo, únicos miembros de la Junta de Gobierno actual del Colegio de Abogados que continuarán en ella con posterioridad al próximo primero de julio, un champagne de honor a los miembros de la candidatura número uno que integran, para decano, el doctor Mario Díaz Cruz; para vicedecano, el doctor José Agustín Martínez; para secretario, el doctor Bernardo Latour; para vicesecretario, el doctor Isaac Hernández y para diputados los doctores José F. Perera, Emilio Sardiñas, Rolando Acosta, Rogelio Sandrino, Aurelio Espinosa y Jesús Valdés Crespo.

Esta candidatura número uno ha sido propuesta por los doctores Antonio S. de Bustamante y Sirvén, Claudio G. de Mendoza, Luis Rosainz, Pedro F. Diago, Juan A. Lliteras y Jáquez, Mario Recio y Forns, Conrado Ascanio y Suárez, Adolfo Delgado y Longa, Arturo Vargas, Oscar Bonachea, César Salaya, José Maciá y Barraqué, José Pérez Cubillas, Ramón de la Cruz, Tomás Felipe Camacho, Emilio Menéndez, José M. Portuendo y de Castro y muchísimos otros conocidos letrados de esta capital.

En este champagne de honor harán uso de la palabra, explicando la ideología de la candidatura y el programa a desenvolver en el Colegio de Abogados por los miembros de esta candidatura, perfectamente identificados con los miembros de la misma que no cesan ahora, los doctores Mario Díaz Cruz y José Agustín Martínez.

M.E.C.D. 2016

EL AVIADOR TEJANO VUELA RUMBO A CHITA, A 1,700 MILLAS DE OMSK, EN LA SIBERIA

Recaudó la Aduana, en mayo, 2.105.000 pesos

Columna Editorial

La liquidación de la deuda flotante

EN reciente conversación sostenida por el presidente de la República con los representantes de la prensa extranjera, dijo a éstos que «en julio el gobierno comenzaría a hacer frente a sus obligaciones internas, liquidando la deuda flotante, la cual representa en su mayor parte sueldos de empleados públicos».

Cuando el Presidente ha hecho esa manifestación, lógicamente hay que pensar que cuenta con los recursos precisos para el pago de los adeudos a que se refiere; pero, en verdad, no se nos alcanza de dónde han de salir, porque la capacidad tributaria del pueblo está agotada y ello lo tiene en situación por demás crítica.

Nos parece que con los ingresos naturales es imposible liquidar la deuda flotante. Recuérdese que la que se produjo como consecuencia de los dispendios de las «vacas gordas» y de la crisis con que terminó aquel ciclo de fantástica prosperidad, tuvo que saldarse mediante la contratación de un empréstito exterior—el de cincuenta millones de pesos, autorizado por Ley de 9 de octubre de 1922—, a pesar de no hallarse el Tesoro como ahora, y a pesar también de estar los acreedores en condiciones de admitir espera en el pago.

Sólo hay dos formas de allegar recursos para liquidar la deuda flotante: aumentando las entradas con la creación de tributos o tomando dinero a préstamo. Lo primero es absolutamente imposible, porque el contribuyente se siente aplastado bajo el peso de la carga que tiene encima y todo intento de gravarlo más resultaría no inútil, sino contraproducente; lo segundo es también, hoy por hoy, absolutamente imposible o cuando menos muy difícil, porque no estamos en actitud de servirnos del crédito que con ingentes sacrificios hemos querido conservar en el extranjero, y, por otra parte, si en el país no hubo en tiempos infinitamente mejores, como eran los del año 1922, capitales en disponibilidad que absorbiesen un empréstito interno, menos ha de haberlos en estos días de mortal penuria y de anonadante incertidumbre política.

El hecho de atender determinados compromisos, no es todo lo que habilita a un Estado o entidad cualquiera para mantener incólume su crédito y utilizarlo en el momento que lo desee. Se requiere hacer lo mismo con toda obligación exigible, sea del carácter que fuere, y ofrecer las necesarias garantías, sin las cuales ningún valor encuentra mercado. En cuanto a garantías específicas, ¿cuáles pueden darse si no hay renta que directa o indirectamente deje de estar afectada? Y en cuanto al alumbramiento de nuevas fuentes de tributación que acrecienten los recursos fiscales, ¿cuáles pueden crearse si la política impositiva de esquilmo a que está sometido el contribuyente es una de las causas de que el Tesoro no tenga lo bastante para cubrir con regularidad sus obligaciones de todo género? Estos razonamientos nos llevan a la conclusión de que es un poco aventurado predecir mediante qué evolución y cuándo se liquidará o siquiera empezará a liquidarse sin interrupciones la deuda flotante, cuyo monto está por determinar, como está por ver si al fin en el próximo ejercicio económico quedará definitivamente atajado el déficit.

Y es aventurado predecir lo uno y lo otro, porque el mundo financiero se encuentra dislocado y no hay esperanzas de que cesen pronto las enormes dificultades que se oponen a toda operación financiera, y porque para acometer la empresa de liquidar por nuestros propios medios la deuda flotante, tendríamos que empezar por reconstruir nuestra perdida riqueza al objeto de que se desarrollase la renta nacional, cosa requerida sea cual fuere el plan que haya de intentarse poner en práctica. Además, es algo que se define como utópico pensar que a virtud de una severa política de economías nos colocaríamos en actitud de ir saldando las obligaciones atrasadas y atendiendo a su vencimiento las corrientes, pues aunque aumentasen los ingresos naturalmente y drásticamente se suprimiesen los dispendios, en cubrir gastos por servicios que responden a exigencias del progreso tendríamos que invertir los sobrantes en su totalidad o en gran parte, so pena de estancarnos o retrogradar.

En Cuba tuvimos un gobierno—el de Estrada Palma— que pretendió saldar el primer préstamo contratado por la República—el de treinta y cinco millones—merced a una política de ahorro y atesoramiento permitida hasta cierto punto por la vida modesta propia de la época y por el bienestar económico, social y político de que entonces se gozaba. Pero recuérdese que con eso se empezó por dificultar la vida económica y se acabó por perturbar la paz, lo cual indica que no pueden imponerse a una generación sacrificios que no está en actitud de soportar. Precisamente del hecho de haber querido que los gastos realizados en obras no urgentes y algunas de carácter suntuario pesasen sobre la generación actual cuando las futuras serán las beneficiadas en mayor grado, arrancan no pocas de las dificultades que confronta el Estado, y no es cosa de incidir en lo que se define como funesto, pretendiendo que carguemos con todo el peso de la deuda flotante. Lo lógico es que cuando las circunstancias sean propicias, se recurra al crédito en el exterior para saldarla con comodidad, procurando a la vez el alivio que habría en la unificación de todos los empréstitos mediante alargamiento de los plazos de amortización y, a ser posible, rebaja de intereses. Pero, no adelantemos juicio. Esperemos a ver qué plan han aconsejado al presidente sus asesores financieros, o en todo caso a ver cómo en julio se empieza a pagar lo atrasado a los empleados, a los proveedores, a los propietarios de fincas arrendadas al Estado y, en suma, a todos los que sufren las consecuencias desoladoras de la morosidad cuyo fin se anuncia en las palabras comentadas.

Deslinde en la sucesión de N. Gelats

Se ha iniciado en terrenos de propiedad del Estado por la Secretaría de Justicia

El Secretario de Hacienda autorizó ayer varios pagos a empleados de las Secretarías del Despacho. Las sumas fueron depositadas en la Tesorería y ésta a su vez autorizó la situación.

Cobraron los maestros públicos de las ciudades de Holguín, y Remedios, sueldos correspondientes al mes de agosto pasado.

El mes de enero a los empleados de las Secretarías de Hacienda y Gobernación; Zonas Fiscales de la Provincia de la Habana, la Aduana de esta ciudad, el Departamento de Inmigración y el Fondo Especial de Obras Públicas.

EXPEDIENTE DE COBRO

En la Secretaría de Hacienda se ha iniciado un expediente a la com Pañía Havana Biltmore Realty Co propietaria de los terrenos de la playa de este nombre y de Jaimanitas para el cobro del impuesto sobre ventas a plazos. Este expediente data del año 1927 y la suma que pretende el Estado cobrar es muy elevada.

RECAUDACION DE LA ADUANA

Según los datos llegados, ayer, a la Secretaría de Hacienda, la recaudación en la Aduana de la Habana, durante el mes de mayo pasado, fué de dos millones, ciento cinco mil, cuatrocientos ochenta y siete pesos.

DOCE CIGARROS EN CAJETILLA

Una comisión integrada por fabricantes de cigarros visitó ayer al ingeniero Octavio Masses Valera, Jefe de la Sección de Rentas Interiores de la Secretaría de Hacienda.

Informaron al señor Masses de la aspiración que tenían de que todas las cajetillas de cigarros solo contengan doce cigarrillos, en vista del propósito de la Hacienda de no quitar el impuesto del sellaje sobre estos productos, fósforos y tabacos cuando quede totalmente extinguido, por liquidado, el impuesto para el empréstito de los 35 millones. La Hacienda estudiará el problema y contestará, en breve, a los fabricantes de cigarros.

Ha comenzado a actuar la Secretaría de Hacienda en el asunto del deslinde de unos terrenos pertenecientes al Estado que se han venido haciendo en el término de San Juan y Martínez.

La Hacienda dió cuenta, ayer, a la Secretaría de Justicia a fin de que por el Ministerio Fiscal se nombre un delegado, que se persone en los autos a nombre del Estado en el juicio que se sigue en el Juzgado de San Juan y Martínez y se oponga a que esos terrenos pasen a poder de particulares.

Este expediente de deslinde fué promovido por la sucesión de Narciso Gelats.

Los vendedores se reunieron en una asamblea

Acordaron mantener su boicot contra los tostaderos de la Casa Carral. Harán un festival

Anoche se reunieron los ciento y pico de Delegados de las industrias asociados a la Unión de Vendedores en Asamblea para tratar de los compañeros sin trabajo y del conflicto que sostienen con los tostaderos de café Regil y el Oriental. Presidió el acto el Presidente de la Comisión de Trabajo, el vicepresidente de la Unión de Vendedores señor Joaquín Díaz, Actuó de secretario el señor José Luis Fernández.

El señor Díaz expuso que habían recibido la visita de un mediador que deseaba llegaran a una solución con los dueños de los mencionados tostaderos sin resultado satisfactorio pues dichos señores pretendían que quedaran trabajando los que ocuparon los puestos que tenían los compañeros despedidos y que por acuerdo de la Unión abandonaron los carros de venta, y en esas condiciones la moral proletaria quedaba derrotada, por lo cual no habían llegado a ninguna solución.

Sobre el problema hablaron muchos delegados, manifestándose todos contrarios a aceptar nada que no sea admitir en lugar de los que trabajan hoy aquellos carros y que están irradiados de la Sociedad, a los compañeros despedidos y a los que cumplieron acuerdos de la Unión se retiraron.

Y para atenderles en los auxilios que la Unión viene ofreciéndoles, la Asamblea acordó celebrar una función en el teatro «Florencia» sito en San Lázaro y San Francisco el día 12 del actual, la que dará comienzo a las 8 p m. que al efecto todos los delegados y socios laboren por el mejor éxito de esa función.

La Asamblea convocada expresamente para tratar de esos asuntos terminó a las once y media de la noche.

MR. WELLES EN EL "DIARIO" por ABELA

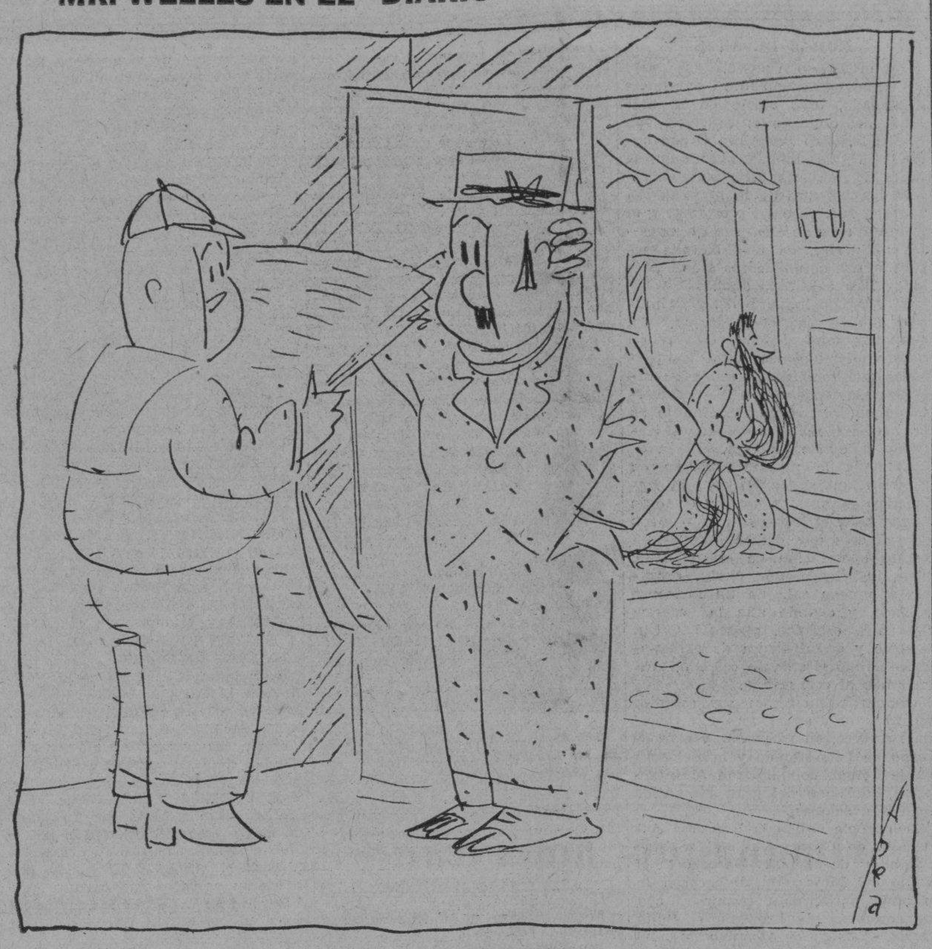

—Milagro, padrino, que tú no estuviste en el DIARIO para verlo.
—¡Y con las ganas que tengo de hacerle una pregunta!

Bolivia aceptó el programa de paz de la Liga de las Naciones cuando vió que había fracasado su ataque

Paraguay dice que ella aceptó la proposición dos semanas después de hecha, pero que Bolivia esperó a ver el fracaso del general alemán Hans Kundt. Propiedades yanquis bombardeadas

WASHINGTON, junio 6.—AP.—El Ministro del Paraguay, señor Enrique Bodenave, declaró hoy que Bolivia se decidió a aceptar el programa de paz, ofrecido por la Liga de las Naciones, debido a las reiteradas victorias paraguayas en el Gran Chaco.

También declaró el ministro que los aviones bolivianos habían bombardeado en abril una planta industrial neoyorquina: la «International Products Company».

El señor Bordenave dijo que que el Paraguay había aceptado la oferta de la Liga dos semanas después de haber sido hecha, pero que Bolivia quiso esperar a conocer el resultado de la ofensiva que había lanzado el general alemán Hans Kundt.

BOLIVIA PAGARA INDEMNIZACIONES

WASHINGTON, junio 6.—AP.—Se han recibido noticias informando que Bolivia está dispuesta a compensar los daños causados a las propiedades americanas en Puerto Casado, a consecuencia de los bombardeos de los aviones de ese país.

Bolivia, según se dice, ha informado al ministro americano en La Paz, que los bombardeos están justificados por las necesidades militares de su guerra con Paraguay.

Se tienen entendido que los Estados Unidos protestaron contra el bombardeo del 27 de abril.

2 malhechores muertos por la fuerza pública

Tuvieron un encuentro con el ejército en Yaguajay. Consejo de guerra contra un soldado

El Estado Mayor del Ejército facilitó a la Prensa ayer la siguiente nota oficial:

«Una p. m., ayer en finca Guainabo, barrio cabecera este Término fué batida por personal del Escuadrón de Yaguajay, partida malhechores compuesta de 7 hombres, ocasionándole dos muertos que identificados resultaron nombrarse Manuel González y Dimas González, y ocupándoseles dos Winchester calibre 44, una escopeta y dos fundas de revólver».

APELACION EN CAUSA POR HOMICIDIO

El Consejo Superior de Guerra y Marina conoció en la mañana de ayer, en vista oral y pública, del recurso de apelación deducido por el soldado Miguelino Tamayo, que fué condenado a doce años de reclusión como autor del homicidio de su amiga Santa Cardoso, en Jiguaní.

Integraron el citado Tribunal los coroneles Quero, como presidente; Espinosa y Cruz Bustillo actuando de secretario el capitán Soler; de Fiscal el teniente Pardo y de director del apelante el teniente Rosado.

El referido reclamante instó que la sentencia sea casada y anulada, apreciándose al reo la eximente de legítima defensa y el Fiscal interesó que fuera confirmado el fallo, quedando el acto concluso para sentencia.

EN GRAVE ESTADO EL PUBLICISTA CYRUS H. K. CURTIS

FILADELFIA, junio 6.—(AP).—Cyrus H. K. Curtis, publicista muy conocido en toda la Unión, se encuentra gravemente enfermo en su residencia de Wyncote.

Mr. Curtis, que cumplirá 83 años el 18 de este mes y lleva enfermo más de un año, comenzó a perder terreno la semana pasada.

Conferencia en el círculo republicano

El catedrático español señor Laudelino Moreno hablará sobre la Constitución y la Democracia

De paso para México ha llegado ayer en el vapor «Habana» el catedrático español don Laudelino Moreno, que explica Derecho Consular en la Universidad matritense. El Círculo Republicano Español, que viene desarrollando una profunda labor cultural, ha invitado al distinguido profesor a disertar desde la tribuna de dicha institución.

A pesar del apremio del tiempo el doctor Moreno accedió a los deseos de los republicanos y esta noche pronunciará una conferencia en el Círculo Republicano Español, con el tema «La Constitución de España como expresión de ideal democrático».

Imposibilitados de enviar por correo las invitaciones dada la premura del tiempo, una comisión nos visitó anoche rogándonos que, en nombre de la Comisión de Cultura de dicha institución, invitemos a los socios y simpatizadores, para que concurran esta noche a las nueve a los salones sociales para oír al doctor Moreno, quien trae un saludo de los correligionarios de España para los republicanos de la Habana.

Si fracasa la conferencia de Londres irá el mundo a una nueva terrible guerra

Así se expresó el periodista colombiano señor Antonio de J. Romero Cubide, que pertenece a la Liga de Naciones y que figura entre los pasajeros de tránsito del «M. de Comillas»

Procedente de Barcelona y escalas llegó anoche después de las 11, el trasatlántico español Marqués de Comillas, que trajo carga general y 63 pasajeros para la Habana, y conduce carga y 62 pasajeros en tránsito para Centro América.

Entre los pasajeros en tránsito de este barco, figura el culto y joven periodista colombiano señor Antonio de J. Romero Cubide, quien es miembro de la Sociedad de las Naciones en la Sección de Publicidad y Prensa.

El señor Romero, que es un gran hispanoamericanista, fundador de la revista «Mundo Hispanoamericano», de París, redactor del «Paris Presse» y a cuyo cargo estuvo el discurso de clausura del Congreso Internacional de la Prensa Latina, celebrado en el Cairo el año pasado, regresa a su patria para disfrutar de unas bien ganadas vacaciones.

El señor Moreno, ha pronunciado numerosas conferencias en distintas capitales europeas, sobre temas interesantes, de toda la América, elogiando a cada país de nuestro continente, y mostrando al viejo mundo de lo que es capaz el nuevo continente.

Figuró como actuante en las conferencias celebradas en París, bajo los auspicios de la Sociedad de las Naciones, que fueron precursoras del actual conflicto chino-japonés.

Interrogado sobre la situación general de Europa, nos declaró:

—«Que toda Europa estaba en un verdadero plan de guerra, viéndose por doquier, preparativos bélicos, siendo intenso el malestar económico por la guerra de tarifas que se hacen entre todos.

El que viaja dice, y traspasa las fronteras, conoce de cerca esa verdad.

El fracaso de las conferencias económicas de Londres, traería aparejado el nuevo conflicto mundial, a no dudarlo.

Sólo dos naciones, por cierto latinas, dijo finalmente, el entrevistado, están en buenas condiciones: Francia por su equilibrio reconocido, pero con vida anhelante, y España, que si bien está sometida a los trastornos del nuevo régimen, el hecho de haberse mantenido en la neutralidad en el pasado conflicto, la mantiene en buenas condiciones generales.

PASAJEROS PARA LA HABANA

Llegaron en este vapor, con destino a la Habana los señores Ramón Olivares y familia, José Sáenz, Ramón Torregrosa, Francisco Manuel Agea, Herminia Martín Lavado el teniente coronel del Ejército Nacional señor Joaquín de la Maza Meléndez y familia, Armedio J. Tano, Juan Navia y familia, Francisco Tovar Pérez y familia, Alejandro Uraste, Marina y Ofelia Malles y familia, Rosa Colomar hija del delegado de la Cruz Roja española en la Habana, y otros muchos.

UNA RATA ATACA Y EXTERMINA UNA COBRA

HOUSTON, Texas, junio 6.—(AP).—«Puffy», la valiosísima serpiente cobra del parque zoológico local, no comió su lunch hoy: el lunch se la comió a ella.

Una enorme rata fué lanzada dentro del espacio destinado a las serpientes por Hans Nagel, guardián, para darles de comer. La rata atacó a la cobra y la mató. Luego, tranquilamente, se la almorzó.

Llegarán hoy 2 aeroplanos de Colombia

El Encargado de Negocios de la República de Colombia en Cuba, señor Ricardo Gutiérrez Lee, nos ha informado que hoy llegarán a la Habana dos aviones colombianos, adquiridos en los Estados Unidos para uso exclusivamente comercial.

Estos aparatos, nos dijo el señor Gutiérrez Lee, son de la propiedad de un señor apellidado Samper y fueron fabricados en el país vecino.

Para que puedan aterrizar en la Habana, y probablemente en Camagüey, en su ruta a Colombia, fué solicitado por el Encargado de Negocios en la Secretaría de Estado el permito para volar por sobre el territorio nacional, permiso que la secretaría del Exterior y más tarde la de Guerra y Marina le ofreció inmediatamente.

Las condiciones del tiempo serán buenas, según los informes rusos

A su llegada a Omsk, después de su triunfal vuelo, descansó hasta hoy, que continuó viaje

Va un poco atrasado con respecto a Post y Gatty, pero como éstos tuvieron que demorarse después 14 horas, por haberse atascado su avión. Mattern proyecta adelantar ahora bastante

OMSK, Siberia, junio 6.—(AP).—El aviador americano Jimmy Mattern, se encuentra en esta ciudad haciendo preparativos para continuar en la madrugada próxima el vuelo sobre la parte oriental de la Siberia.

El audaz tejano llegó a esta por la tarde procedente de Moscú, habiendo cubierto la distancia de 1.400 millas desde la capital soviética en doce horas y 21 minutos sin escala.

Al descender en Omsk uno de los jabalcones de su monoplano «Century of Progress» se rompió, pero Mattern resultó ileso.

Fatigado por la prolongada estancia en el aire, Mattern decidió detenerse algunas horas en esta ciudad dedicándolas a dormir y a reponer las fuerzas.

El vuelo desde Moscú a Omsk lo hizo a una velocidad media de cerca de 120 millas por hora. El aviador declaró que había encontrado malos vientos durante casi todo el viaje.

Las informaciones meteorológicas indican que el aviador encontrará mejores condiciones de tiempo al este de Omsk de las que ha hallado al oeste de esta ciudad. Los meteorólogos prometen ligeros vientos de proa, cielo claro y buena visibilidad.

Tan pronto llegó a Omsk, el aviador dedicó sus primeros momentos a hacer que se inspeccionara el avión y después se retiró a descansar anunciando que reanudaría el vuelo mañana.

Mattern tratará de llegar a Chita, que está a 1.700 millas de distancia. Pero si encontrara condiciones de tiempo desfavorables aterrizará en Krasnoyarsk, a mitad de camino entre las dos poblaciones citadas.

UNA CONFERENCIA TELEFONICA CON MATTERN

MOSCU, junio 6.—(AP).—En una entrevista telefónica celebrada a una distancia de 1.400 millas entre esta capital y Omsk, James Mattern, audaz piloto americano, que intenta dar la vuelta al mundo, nos dijo esta noche que había llegado sin novedad a Omsk y dentro de algunas horas continuaría vuelo a Chita, a 1.700 millas de distancia, hacia el este.

«Me encuentro bien y saldré dentro de un par de horas», dijo Mattern, por conducto de los inciertos cables que unen a esta capital con la Siberia.

«Encontré malos vientos de proa casi todo el viaje hasta Omsk y el jabalcón de aterrizaje de la derecha se me rompió al aterrizar aquí, pero, por lo demás, no ha ocurrido novedad».

El aviador preguntó al corresponsal en Moscú que le dijera en qué estado se encuentra su record y fué informado que se halla unas horas detrás del vuelo, que dieron alrededor del mundo, Wiley Post y Harold Gatty en 1931.

«Los venceré» dijo Mattern con satisfacción y resueltamente.

«Estoy perfectamente bien', dijo contestando a una pregunta que se le había hecho acerca del estado en que se encuentra.

«Todo está bien», agregó. «La avería está arreglada, he dormido tres horas y pienso salir dentro de dos.

«Todos han sido muy buenos conmigo, aquí. Me tenían preparada más comida de la que he visto en ningún otro sitio.

«Tan pronto terminé de comer me pusieron una cama aquí en el aeródromo, mientras se cuidaban de cargar los tanques con esencia yaceite.

«Trataré de llegar a Chita desde aquí, pero si las condiciones del viento no fueran favorables, aterrizaré en Krasnoyarsk.

«Necesitaré un gran campo de aterrizaje, porque no estoy seguro de que la avería esté completamente arreglada.»

Matern no pudo ocultar su indignación cuando se le dijo que han circulado noticias en el sentido de que había descendido en Sverdlovsk, que se encuentra a mitad de camino entre Moscú y Omsk.

«Eso es ridículo», exclamó. «Estuve constantemente en el aire, desde Moscú a Omsk.»

OMSK, Siberia, miércoles, junio 7 (AP).—Jimmie Mattern, aviador americano, que está dando la vuelta al mundo, salió hoy en dirección a Chita, una distancia de 1.700, a la 1.10 a. m., hora de Moscú (5.10 p. m. del martes, hora de La Habana).

El famoso aviador tejano lleva 10 horas y 41 minutos de retraso en comparación con el record impuesto por Wiley Post y Harold Gatty, de ocho días, 15 horas y 51 minutos.

Las autoridades soviéticas indicaron a Mattern que podía contar con buen tiempo y clara visibilidad, y por lo tanto decidió salir inmediatamente para tratar de recuperar el tiempo perdido. (Post y Gatty no se detuvieron en Omsk, pues volaron directamente desde Moscú a Novo-Sibirsk. Más tarde tuvieron dificultades, pues cayeron en un fanguero en Blagoveschensk, en la etapa de Irkutsb a Khabarovsk, Siberia. Se demoraron catorce horas y media sacando el avión del fango).

Mattern solo le llevaba una ventaja de 54 minutos a Post y Gatty, cuando aterrizó en Omsk, a la 1.35 p. m. de ayer (5.35 a. m. del martes, hora de la Habana).

Una de las alas del «Siglo de Progreso», sufrió averías al aterrizar en Omsk, y las reparaciones demoraron su salida varias horas.

EL PAPA SALUDA A LOS CABALLEROS DE COLON DE LA ISLA DE CUBA

Su Santidad el Papa Pío XI, ha enviado por cable, dirigido a la Delegación Apostólica de la Habana, un expresivo mensaje de salutación a los Caballeros de Colón de Cuba, cuyo texto es:

Ciudad del Vaticano, junio 4, 1933. Delegación Apostólica. —Habana.

El Santo Padre agradece homenaje de sumisa adhesión filial del doctor Arturo Fernández, diputado de Estado, a nombre de la Undécima Convención de los Caballeros de Colón de Cuba, y le envía de corazón su bendición apostólica.

Cardenal Paceli.

Llega hoy a New York el doctor ArmandoMencía

NUEVA YORK, junio 7 (Miércoles) AP.—El doctor Armando Mencia, delegado cubano a la Liga de las Naciones, que va rumbo al territorio colombiano de Leticia, formando parte de la Comisión nombrada recientemente para arreglar la disputa entre Colombia y el Perú, llega hoy procedente de Europa en el vapor «Bremen».

Al doctor Mencía se le unirán en esta ciudad los otros miembros de la comisión, a saber, el capitán español Francisco Iglesias y el coronel americano Arthur Brown. Los tres seguirán en breve para el teatro del conflicto.

La Cámara celebró una rápida sesión y aceptó un veto del Ejecutivo

Un Representante protesta de que la Aduana de la Habana, en estos momentos de penuria, exija hacer depósitos en efectivo para protestar de los alcances girados por la Administración

Inesperadamente celebró sesión ayer la Cámara.

Una sesión brevísima. Cosa de pocos minutos. Pero sesión al fin, que nadie creía posible.

Se pensó que, luego de la asamblea laboriosa para impugnar al representante electo doctor Juan Daniel Byrne, la Cámara recesaría por esta semana.

Sin embargo los congresistas se reunieron con objeto de conocer un veto del Ejecutivo, continuar la discusión del articulado a la Ley que crea impuestos sobre las primas de seguros y comenzar el debate de la Ley de Jubilaciones de los Ferroviarios.

LA SESION

Presidió el doctor Anselmo Alliegro. En las Secretarías, Santa Cruz, Pacheco y Emeterio Zorrilla.

Se aprueba el acta de la asamblea anterior. Esto es: la del lunes, en la que fué tachado el doctor Byrne.

Se da cuenta con un veto del Ejecutivo a la Ley del Congreso que el pago por trimestres de la Patente de Alcoholes.

Queda el asunto sobre la Mesa para tratarlo inmediatamente, toda vez que el representante señor Emeterio Zorrilla ha presentado una nueva proposición de acuerdo con las objeciones que el Presidente ha hecho a la Ley vetada.

En torno a este asunto se suscita un ligero debate en que toman parte Urquiaga, Eguilior, Rodríguez Ramírez, Zorrilla y Villalón.

Al cabo la Cámara acepta el veto por unanimidad.

En seguida se da lectura a una petición de datos solicitada por el señor Zorrilla.

Pero al ponerse a discusión hay un pase de lista y cae la asamblea.

Dice así la petición de datos de gran interés para los comerciantes:

DATOS

Si es cierto que la Secretaría de Hacienda ha dirigido una circular que aparece publicada en un periódico local en su edición del martes 6 de junio del año actual y que copiada textualmente dice:

Circular que lleva el número 18:

«Por la presente se hace saber que el señor subsecretario por autorización del señor secretario en el Expediente número 19671 A, ha resuelto, que en lo sucesivo en todas las protestas de Alcances girados por la Administración se exija el estricto cumplimiento de lo que dispone el artículo 235 de las vigentes Ordenanzas de Aduanas efectuándose el depósito en efectivo para cursar la protesta, por lo que se deroga la circular número 44 de 12 de marzo de 1930 y su consecuencia la Circular número 14 de 31 de mayo de 1919, quedando en vigor la Circular número 14 de 13 de febrero de mil novecientos treinta.

«Lo que se hace público para general conocimiento, debiendo acusar recibo de la presente los señores administradores de Aduanas. — (f.) **Isaías Cartaya,** Jefe de la Sección de Aduanas».

En 31 de mayo de 1910 y por medio de la Circular número 14, se autorizó a las Aduanas para que las protestas contra los alcances que se liberaran a virtud de reparos de la Secretaría de Hacienda, pudieran ser garantizadas las diferencias reclamadas por medio de fianzas extendidas por las compañías legalmente constituídas.

Esta Circular número 14 de 31 de mayo de 1910 quedó cancelada por la Circular número 14 de 13 de febrero de 1930 y ésta a su vez por la Circular número 44 de mayo 12 del propio año que, a gestiones de la Cámara de Comercio de la República, concedió de nuevo la prerrogativa de constituir fianzas.

De nuevo se deroga esta Circular exigiendo el abono en efectivo. Estos alcances de la Secretaría de Hacienda, son en muchos casos susceptibles a protestar por parte de los importadores de las mercancías afectadas quienes recurren de acuerdo con las leyes, a la Junta de Protesta y a la Audiencia, si es necesario por entender es improcedente ese alcance.

Si en los años de 1910 a 1930 se concedió la facultad de hacer por medio de fianzas las garantías por el importe de los alcances; cree improcedente, el representante que suscribe, que, en estos momentos de penuria que atraviesan los comerciantes e industriales de la República de Cuba, quienes, cogidos por la vorágine del derrumbe económico que en estos momentos azota al mundo, carecen, en su inmensa mayoría, del casi imprescindible numerario para el sostenimiento de sus negocios.

Esta Circular que deroga las anteriores exigiendo la garantía en efectivo puede lesionar tan gravemente a las fuerzas vivas de Cuba, que su reflejo se dejaría sentir en forma intensa en los intereses del Fisco Nacional.

Investigará el Distrito cuáles son las dos mil casas que no pagan la contribución urbana

Se supone que dichas casas nunca fueron inscriptas en el Centro de la Propiedad ni en el Ayuntamiento, a pesar de que pagan la contribución por agua, en la Secretaría de O. P.

Se ha firmado por el alcalde jefe del Distrito Central, señor José Izquierdo, un decreto para designar una comisión de empleados, que actuará bajo la dirección de su secretario particular señor Augusto Lezama, con la misión de confrontar en la Secretaría de Obras Públicas el registro de contribuyentes por «plumas» de agua, con el de fincas urbanas de la población, a fin de saber qué casas pagan el servicio de agua, sin abonar la contribución urbana.

Cuando en la Habana se construían viviendas en gran número—época en que existía la propiedad urbana modesta, que hoy va desapareciendo—no tenía tiempo suficiente la Administración Municipal para llegar a los rincones de los repartos distantes donde se edificaban humildes casas, o a determinados centros importantes, y que sus dueños no declaraban en las oficinas de la Comisión del Impuesto Territorial para burlar al Fisco.

UNAS DOS MIL CASAS

Personas peritas en materia de propiedad urbana, aseguran que unas dos mil casas en la Habana están fuera del obligado pago de la contribución territorial. Ni el Centro de la Propiedad, ni ninguna otra entidad oficial, ha aportado información al Gobierno local sobre estos particulares. El alcalde, señor Izquierdo, estimando cierto o posible lo que se afirma en cuanto a las dos mil casas que no pagan contribución, está poniendo en juego todos los recursos administrativos a su alcance, para saber cuáles son esos edificios, a fin de obligar a sus dueños al amillaramiento de los mismos y pago de la contribución debida.

NEW YORK, junio 6.—Luis Mendoz y Cía.—Dow Jones dice que, al tocar a su término el segundo trimestre del año, casi todos los renglones industriales han de acusar para ese período los resultados más optimistas que se conocen desde hace mucho tiempo, y añade que la industria mantiene un nivel bastante superior al del año pasado.

SE SUICIDO UNO DE LOS ACUSADOS POR LA MUERTE DEL GRAL. SANCHEZ CERRO

LIMA, Perú, junio 6. (AP.)—Mientras el consejo de guerra que juzgará a los autores y cómplices del asesinato del presidente Sánchez Cerro sigue preparando el proceso, Filomeno Saco, uno de los procesados, se suicidó esta mañana en la celda de la penitenciaria.

Saco se cortó las venas de la muñeca, utilizando un cordón eléctrico que tomó de la lámpara que ilumina la celda.

M.E.C.D. 2016

Bromas y Veras

(Por JOAQUIN ARISTIGUETA)

HAY casas de comercio que dan de comer a mucha gente y, además a los periodistas, como lo demuestra la comida que se masticaron algunos días atrás, invitados por Manolito Sánchez y Luis Campos, comerciantes que son más ilustrados que nuestras páginas de rotograbado.

Y es que nuestro comercio va convenciéndose de que el arte no es un pasatiempo como las charadas. Literatos, pintores, poetas, músicos, cantantes, etc. son utilizados ya, entre nosotros, por el Comercio para sus propagandas y exhibiciones: en la Prensa, los anuncios son verdaderas obras de arte, y parece extraño que el Comercio haya tardado tanto tiempo en averiguar que no puede vivir sin el arte, por cuanto éste es el mayor captador de clientes dada su enorme facultad sugestiva.

Las vidrieras las engalanan pintores, los carteles los pintan señores que saben de eso y los escriben quienes saben escribir, porque no es lo mismo decir, por ejemplo, «TRAJES AMENOS - PRECIOS DE FABRICA» como yo lo he leído, que «TRAJES A MENORES PRECIOS QUE EN FABRICA». Y en fin, que hasta dentro de los establecimientos se dan conciertos y brindan exposiciones artísticas con lo que la función comercial se estimula al par que se embellece.

Si los comerciantes «a la antigua» supieran hasta dónde llega la influencia del arte en las ventas del madapolán, celebrarían Juegos Florales para la admisión de sus dependientes: Y no es porque los dependientes hayan de redactar las facturas en verso, ni por la relación que, por ejemplo el olán tiene con la poesía, aunque no lo parezca. Porque los poetas y los dependientes, lo mismo al hacer versos que al medir olán, han de usar el metro; pero no es por eso: es que un buen poeta es capaz de convertir en perlas el llanto, y el agua del mar en esmeraldas, y un hombre así es una ganga en comercio, porque es también capaz de convertir la cretona estampada (estampada por lo general, que maldita sea su estampa) en tul de seda. Y como la inmensa mayoría de la clientela es femenina y joven, que es decir poética, bajo el influjo del estro lírico del dependiente, deja el dinero por un piropo, por un suspiro o por una mirada sin cuidarse de llevar nada de lo que altera las cifras a la hora del inventario para el balance.

En Francia, por ejemplo, el título de una casa, el nombre de un perfume, la línea de un vestido, el color de una tela, todo lo que es arte y sugestión, vale a la industria más que el propio producto. El comercio, por tanto, debe darse cuenta de que el escritor, el poeta, el pintor, son absolutamente necesarios para su negocio. Y por eso dichos comerciantes han asociado con tanto éxito su negocio a toda clase de artistas; y por celebrar el acierto hicieron invitación a los periodistas, para la comida a que hice antes referencia.

Claro está que en la comida hubo contento, cordial y consonmmé. En todas partes donde se come, hay contento y concordia, siempre que alcance para todos. Y allí alcanzó, y aún sobró.

Y hubo buen gusto en todo; buen gusto en la mayonesa y buen gusto en la ausencia de discursos. No habló nadie, sin duda por aquello de que «oveja que bala, bocado que no come». El único que habló algo al final, fué Manolito para que le rebajaran la cuenta, porque parece que el dueño del restorán sumó más de la cuenta.

Fué una noche feliz para todos; para los periodistas lo fué, como lo hubiera podido ser para los farmacéuticos si se hubieran visto en el caso de los periodistas: comer gratis siempre es una felicidad aquí, allá y acullá; y para Manolito Sánchez y Luis Campos fué una dicha porque la tal comida representaba la confirmación del buen éxito obtenido del concierto entre el Comercio y el Arte: Fué, mejor dicho, el concierto mismo, pero sin música, que es un concierto de mejor armonía.

Excuso decir, después de estas noticias, lo triste que me habré quedado yo, que no fuí al banquete, porque se me olvidó. Eso no le pasa a nadie más que a mí, olvidárseme comer: a lo mejor es por la falta de costumbre.

Pero ya que no fuí, lo menos que puedo hacer es la reseña del acto, como es de costumbre entre los periodistas bien educados, finos e imaginativos, como lo son todos los cronistas sociales. Así, por ejemplo, Miguelito Baguer estuvo en la cena, y en la crónica dice que estuvo en una boda, en un bautizo, en un entierro, en un «soirée», en un «party» y en no se cuántas «partis» más, sin duda por lo cual cual decía él que había pasado la noche, «¡como Dios!».

Claro; como Dios: en todas partes.

INVENTOS, INNOVACIONES Y CURIOSIDADES

(Science News Service)

Ultimamente se han lanzado al mercado unos implementes para romper las cáscaras de las nueces sin dañar su contenido. Se ajustan a las tablas de la mesa, desempeñando su función a igualdad de condiciones cualquiera que sea el tamaño del fruto.

Se han construído unos muelles para automóviles que mantienen automáticamente en suspensión a las personas cuando el vehículo no pueda evitar los baches del camino, aumentando considerablemente el confort.

Las compañías de seguros inglesas han reducido notablemente el valor de las pólizas que ofrecen sobre los pasajeros de los aeroplanos.

Existen unos cobertores para los pisos, hechos a base de aserrín y cau cho, que tienen casi todas las características del linóleo.

El gobierno alemán ha establecido el monopolio federal de los aceites y grasas comestibles, a excepción de la mantecá de puerco.

Se han fabricado unos aparatos, que se componen de un disco perforado y de su correspondiente mango, para extraer los bloques de hielo de los cubos.

Para aumentar la precisión en el «putting», un profesional de Chicago ha ideado un club de golf con un montículo longitudinal en el regatón.

UN RECLAMADO DETENIDO

El agente Cruz Muñoz, procedió al arresto de Ramón Ley Li San, vecino de Manrique número 25, con motivo de encontrarse reclamado por el Juez de Instrucción de la Sección Tercera, en la causa que se le instruye por un delito de alzamiento comercial. Fué enviado al vivac a disposición de dicha autoridad judicial.

Tres generaciones de una familia padecen de lepra, demostrando que la enfermedad es contagiosa

Por primera vez en el mundo han sido hechas investigaciones en este sentido por dos médicos cubanos. Una mujer trasmitió el mal al marido, éstos a sus hijos, y éstos luego a los suyos

Los doctores Juan Embil y Roberto Quero, Bacteriólogo del Laboratorio Nacional y especialista de piel del Hospital Mercedes, respectivamente regresaron ayer a esta capital procedentes de Gibara a donde fueron, enviados especialmente, para realizar un estudio previo del caso de contagio de la lepra en una familia apellidada Rodríguez León, caso éste que el DIARIO DE LA MARINA publicó en su edición del 25 de mayo proximo pasado.

Las pruebas llevadas a cabo por los referidos profesionales puede asegurars ees la primera que se hace en el mundo entero, según los estudios hechos por los especialistas en la materia de cuantos galenos extranjeros han dedicado su tiempo al estudio del mal de Lázaro. Es un verdadero caso de experimentación, según propia afirmación de Quero y Embil.

La madre de esta familia, Andrea León Hernández, hoy con cerca de sesenta años, contrajo la lepra a los diez y ocho años de edad, sin haber podido determinar los profesores investigadores el momento de la infección.

Andrea contrae matrimonio con Cecilio Rodríguez, el cual comienza a advertir los síntomas de la lepra a los doce años siguientes a su boda.

Como fruto de esa unión tuvieron Andrea y Cecilio siete hijos. El mayor Felipe Rodríguez León, cuenta 27 años de edad; el menor nueve. Los mayores comenzaron a sentir los síntomas de la terrible enfremedad a los doce o diociocho años de edad. El más pequeño, ya tiene una manifestación de lepra en la región glútea izquierda.

Una hija del matrimonio, casada, tiene un hijo de cuatro años, portador según las investigaciones bacteriológicas practicadas por el doctor Embil, del bacilo de Hansen; otros dos niños, de 4 y 10 meses, presentan la rinitis nasal, portadores también del propio bacilo.

La familia Rodríguez—León reside a seis leguas del pueblo de Gibara, en un lugar conocido por Loma Alta, situado a más de mil pies de elevación sobre el nivel del mar. La casa más próxima a la suya, se encuentra a un kilómetro de distancia, demostración palpable de que el contacto ha sido directo y que los individuos han contraído la enfermedad por contacto íntimo con el atacado.

La primera investigación de este curioso caso, primero que se hace en el mundo, la llevó a cabo el doctor Washington Rosell, Jefe Local de Sanidad de Bayamo, informando ampliamente a la Superioridad. Y, la investigación que acaban de hacer los doctores Quero y Embill, sin cobrar viáticos al Estado, se debe al deseo de los doctores López del Valle y José A. Clark, de continuar las iniciadas por el doctor Rosell.

Podemos anticipar que la familia expresada ha de ser trasladada a la Habana, para ingresarla en el Hospital de «San Lázaro», donde se continuarán los estudios sobre las vías de eliminación del bácilo de Hansen por la saliva, exudado naso-faringeo, orina, bilis, leche, líquido céfalo raquídeo, que son las fuentes de proyección de aquel bácilo.

LOS BANCOS AGRICOLAS DE E.U. MORIRAN

No podrán subsistir tan pronto se ponga en vigor la legislación hipotecaria

NUEVA YORK, junio 6. E.P.—Generalmente se cree que tan pronto como se ponga en práctica la legislación para aliviar la situación de las hipotecas rurales, los bancos agrarios tendrán que irse liquidando; lentamente los que estén en buena situación, y por quiebras forzosas los que no lo estén. Los representantes de los agricultores en el Congreso llegaron a convencerse de que era imposible hacer que los bancos agrarios rebajaran intereses y suspendieran el remate de las fincas hipotecadas y combinaron la legislación de tal manera que deja completamente desamparados a esos bancos, hasta el punto de obligarlos probablemente a desaparecer.

EL RETIRO MARITIMO

ACLARANDO

CON motivo de unas declaraciones publicadas por el que suscribe, en días pasados, donde yo decía que la «Caja del Retiro Marítimo estaba en quiebra», alguien ha pretendido demostrar lo contrario, no aportando datos oficiales, sino haciendo una defensa personal de los altos empleados del Directorio, basándose para ello, en un pequeño error que tuve al señalar los sueldos de los altos empleados y Delegados de dicho Directorio.

Sin querer entrar a polemizar con personas desconocidas y faltas de conocimiento en esta materia, quiero declarar, que al señalar los sueldos de esos empleados, lo hice teniendo a la vista la Ley de Retiro Marítimo, la cual en su artículo quinto, párrafo segundo dice lo que sigue: «El Directorio organizará la plantilla del personal en la forma que proceda, y tanto el Presidente como sus miembros, percibirán la remuneración que les fije el Presupuesto del Retiro Marítimo. Dicha remuneración para el Presidente será de **tres mil seiscientos pesos** anuales, el suplente del Presidente y los demás miembros del Directorio, tendrán una remuneración que no podrá exceder de **dos mil cuatrocientos pesos anuales».**

Este pequeño error mío, si se quiere está justificado, dado el silencio que guarda el Directorio al no publicar mensualmente el movimiento de Caja en dicha Institución, pero de todos modos, aceptando que devenguen en la actualidad sueldos de $273, $198 y $180 respectivamente, el Presidente, el Secretario y los Delegados, sigo sosteniendo que comparando esos sueldos con los que están ganando altos empleados de las oficinas del Estado, esos sueldos en las actuales circunstancias resultan fabulosos.

Es un tópico ya gastado pretender demostrar que por el hecho que la Caja de Jubilaciones venga pagando el día último de cada mes sus obligaciones, la Caja no está en quiebra; esa teoría es lo mismo que pretender tapar el Sol con una mano. ¿Cómo es posible demostrar que esa Institución no está en quiebra, teniendo de ingresos solamente $12,000, y $40,000 de gastos cada mes?

Se paga hasta ahora puntualmente, porque se va cogiendo de los fondos existentes, pero gastando más de lo que se recauda, día llegará que se agoten los fondos, y entonces... adiós Caja de Retiro...

En mi escrito anterior, no quise señalar los nombres de los Delegados al Directorio que guardan una dualidad, de ser a la vez Delegados y empleados de empresas marítimas, pero ya que mi refutador dice que los señores Wolf y León no son empleados, le diré que el señor Wolf dejó el empleo de Jefe de Jubilaciones del Directorio para ocupar el puesto de Delegado patronal, y ha dicho varias veces, que cuando deje de ser Delegado volverá a ocupar su anterior empleo en el Directorio.

En cuanto a los Delegados Magaz y Vidal, siguen siendo a la vez empleados de la empresa Naviera de Cuba.

Por otra parte, el hecho de que los altos empleados del Directorio hayan sufrido una pequeña rebaja en sus sueldos, no se les debe a ellos, se le debe al señor Secretario de Agricultura que al examinar el Presupuesto del Directorio les **mochó** una pequeña cantidad.

Nada importa bajo el punto de vista colectivo (que es el verdadero plano en que se debe defender estos), que el Directorio me haya negado mi jubilación, resolución esa que la tengo apelada ante la Audiencia respectiva, jamás en mi vida, he pretendido sobreponer mis intereses personales a los intereses colectivos.

Los obreros organizados, vamos a interesar del señor Secretario de Agricultura, se abra una investigación amplia, para saber si es cierto que hay Delegados del Directorio que se dedican a tramitar expedientes de jubilaciones cobrándoles una crecida cantidad a los infelices trabajadores que allí acuden en demanda de un derecho que les asiste.

Todas esas cosas queremos averiguarlas haciendo nuestras las palabras del señor Presidente de la República, el cual dijo: —«Hay que vigilar mucho los fondos de retiro».

ALFREDO PADRON

Representante obrero en la Comisión de Inteligencia de este Puerto.

LESIONADA DE GRAVEDAD

Al sufrir una caída en su domicilio, se produjo lesiones de carácter grave la anciana Amparo Tarin Miranda, de 72 años de edad y ecina de la calle 12 sin número, de las que fué asistida en el centro de socorro de dicha barriada.

MATANCERAS

HORAS DE ARTE

En el Teatro Velasco.

Como oportunamente se había anunciado, tuvo efecto en la mañana del domingo el concierto con que el maestro Benjamín Orbón obsequiaba a sus innumerables admiradores de la sociedad de Matanzas.

Fué a las diez de la mañana esa fiesta, y fué, pueo así proclamarlo, al levantar acta de ella, uno de los actos culturales, de más elevada jerarquía que de un tiempo a esta parte se han celebrado aquí.

El prestigio inmenso del gran músico que cubría el programa, las simpatías que disfruta Orbón en nuestros círculos artísticos, las personas que tomaron parte en su organización, rodearon a ese concierto de un interés, que se tradujo en la hermosa realidad que aquí trata de reflejar mi pluma.

Colmada la platea, brillaban en palcos y lunetas las figuras más destacadas de nuestra gentry, como lo comprobará el lector con la relación de nombres que damos después.

Una expectación en el ambiente, bien justificada por cierto, envolvió a aquella sala en un fervoroso silencio, y cuando alta la cortina del palco escénico, apareció Orbón —noble y gentil figura de arrogancias—atronó el aplauso cerrado, ovacionando al consagrado.

Chopín primero, en sus estudios op. 25 y 10 y en el doce «El Océano», catorce, en fa menor y el nocturno en fa sostenido y la Polonesa en la bemol, conquistaron al intérprete fidelísimo del gran romántico nuevas ovaciones.

Del propio Orbón la Rapsodia Asturiana de G. del Valle el zapateo cubano y de Rimsky-Horsakoff el Vuelo del Moscardon, integraron la segunda parte, para terminar con La comparsa de Lecuona, el Suite Iberia, «Triana» de Albéniz y la Danza Asturiana número 2 del maestro Orbón.

¿Elogios?

Los transcribiré, porque no osa el cronista—que sería audacia imperdonable—emitir juicios, sobre quien alto, tan alto está en esa cima del arte en Cuba. Los trasmitiré de autoridades como la señora de Muro, Angélica Alcoser, de Margot Alfonso, de Cheché Abete de Hurtado de Mendoza, profesoras matanceras que aclamaban a Orbón desde sus palcos.

Presente también en el Concierto, la directora de la Academia Mozart, Luz María Burcet de Fernández, veíala batir palmas, siempre que en el marfileño teclado morían, como quejumbres de aves, las armonías a éste arrancadas por Orbón. De esa élite del buen gusto, de esa aristocracia del talento es la inspiración que aquí traduce mi pluma.

Seguiré las menciones con los nombres de la esposa del director de la Nueva Aurora, Amelia Martínez de Iraeta Lecuona, Celestina Loredo de Velasco, Mariita Rodríguez de Urrechaga, Monona Chávez de Alfonso y la gentil viuda Mercedita Torrens.

Las señoras de Lledias, de Mena y Emilia Alfonso.

Josefina García de Urquiza, a quien acompañaba su hija Nenita Urquiza y García, artista que le reserva gloria muy mucha a esta Atenos de Cuba.

Un selecto grupo de la jeuneuse. Olguita Quiroga, Teresita Domenech, Teté y Lola Cabañas, Cusita Torres Clarita Borges Enma Quesada, Zeraida Diez, Silvia Sarasua, Hilda Gatell Florencia Cruz, Martha Hurtado, Mariita García, María Candelario, Cuca Beato Mononita Ibarguen y Alicia Díaz.

Evita Valdés Díaz, otra consagrada en el teclado.

Nena Melero, Yolanda Puñals, Marta Cabarrocas, Carmen Leonor Martínez, Rosalía Martínez, Berta figueroa y Conchona Carreño y Alfonso, en quien nace, como la belleza, el amor, arte en su fragante juventud.

Las señoritas Condom notables profesoras que tienen en Matanzas una de las Academias que goza de más prestigio.

Herlinda Urrechaga y Rodríguez, que destacábase en un palco en compañía de su amante madre la gentil viudita de Urrechaga, Mariíta Rodríguez.

Nenita Casas, la cantante que en mis «Matanceras» del domingo elogiaba tan merecidamente y su prima María Antonia, la hija del director del Imparcial.

Las Guisasola: Teresa, Josefina y Carmen.

Y Panchita Velasco y Loredo, abrileña belleza que es ornato de nuestros salones desde el pasado invierno.

¿Qué mejor página del gran mundo matancero que ésta que prestigió el Concierto Orbón?

FELICITACIONES

Para los Robertos.

Saludaré en primer término a este simpático grupo que forman Roberto Riera, Roberto López, Roberto García, Roberto Morales y Roberto Ruiz.

Roberto L. Madan, hijo de aquel gran músico matancero cuya memoria vive siempre fresca en el alma de los yumurinos.

Roberto Bannatyne, presidente del Liceo de Limonar.

Roberto Heydrich y Martínez, matancero de noble abolengo que hoy reside en la Habana, como Roberto Sánchez Delgado, a quien va mi felicitación con un abrazo.

Roberto de Carrerá y Ferrer, representante electo por el Partido Popular, el congresista que más votos tuvo en los comicios de noviembre en la provincia habanera. Roberto es hermano del teniente coronel Rafael Carrerá, siempre evocado por sus comprovincianos con cariño inmenso.

Roberto Romeu, que estará en breve entre nosotros para pasar el verano en la Playa.

Y Roberto Luque.

Tengan todos un feliz día.

LA SEÑORA DE RABELO

Isabel Martínez.

Sigue siendo muy molesto el estado de salud de la muy apreciable esposa del señor Juan Rabelo, que con altas fiebres guarda cama desde hace días.

La asiste su sobrino el doctor Arturo Casas Rodríguez, uno de los más destacados y estudiosos médicos matanceros, de los que mayores éxitos se tiene anotados en su no muy larga carrera. El doctor Casas pertenece a una de las últimas promociones universitarias.

Por la mejoría de la distinguida dama hacemos votos.

UN ALMUERZO

El próximo sábado.

Lo ofrece el senador doctor Horacio Díaz Pardo a los corresponsales en Matanzas de los diarios capitalinos y a los directores de los periódicos de la localidad.

Servido por el Hotel París, la casa legendaria de don Lorenzo Zabala, a cuyo frente se halla hoy su hija la viudita de Parra, ofrecerá Horacio a sus invitados un exquisito menú criollo, como aquel del pasado domingo 26, el más sabroso de cuantos en ese orden de la cocina cubana se han servido en Matanzas últimamente.

Rubrican el dicho los trescientos comensales que confraternizaron con Díaz Pardo a su mesa de aquella fecha.

Asistiré a ese ágape.

TOMAS BORDENAVE

Continúa grave.

No hay mejoría, no, en el estado de salud del magistrado del Tribunal Supremo cuyo nombre me sirve de título a esta nota.

Su postración lo aleja de los estrados y su mal que aunque combatido eficazmente no cede, lo agobia con molestias y sufrimientos que se hacen cada día más cruentos.

Aquella salud a toda prueba, aquel buen humor siempre en flor, aquella bondad innata de Tomasito, están hoy marchitas como heridas por la borrasca de la dolencia que ha hecho presa en él.

GENTILES VIAJEROS

Desde Atlanta.

Llegaron ayer a la Habana para pasar en Cuba sus vacaciones, dos distinguidos jóvenes, para los que tiene aquí el cronista, su más cariñoso saludo.

Fafo y Tota Carrerá, la encantadora Sofía y el apuesto Rafael, que terminados sus cursos en el gran colegio en que estudian en la Gran República del Norte, tienen como premio hoy este asueto de tres meses junto a sus amantes padres.

A esperarlo al muelle con sus padres el ex jefe de la policía Nacional, teniente coronel Rafael Carrerá y Sofía Onetti, acudieron sus tíos el secretario de Obras Públicas, Narciso Onetti y Fina Auñón, el representante Roberto Carrerá y señora, la señora Margot de la Torre y Rogelio Carrerá, la familia del comandante Loy; el señor Ramón Onetti y señora; la señorita Alicia Onetti, los esposos Girado y la doctora viuda de Carrerá, doña Ana Luisa Ferrer.

El confrére Alberto Ruiz.

Y un grupo de amigas y amigos de los simpáticos viajeros, para los que va aquí mi bienvenida.

CARLOS ALBERTO VERDURA

El administrador del Canadá.

Embarcó ayer festinadamente para la Habana, el apreciable caballero para el que se acercan los más felices momentos de su vida.

Va a ser padre y con ello va a ver realizados los que fueron sus anhelos más caros.

Según noticias que llegan al cronista, el estado de la señora Teté Barnet de Verdura era ayer de próximo alumbramiento.

Puede que al publicarse esta nota, besen ya esos amigos al fruto primero de su venturosa unión.

«GRAFOS»

En tono orquídea.

Con el matiz de las flores de la más alta aristocracia viene este segundo número de la revista de aristocracia más alta.

Se supera «Grafos» en este número segundo al insuperable primero de mayo.

Es algo digno de admirarse, algo que si deleita la vista, más deleita el espíritu y subyuga más y más el alma y el sentimiento.

Grabados, material, impresión, todo es en «Grafos» como un reflejo de la elegancia, la cultura y el buen gusto de esas dos mujeres que lo dirigen: María Radelat de Fontanills y María Dolores Machín de Upman.

Ni en Cuba ni fuera de Cuba puede exigirse más que lo que en esas páginas satinadas de la revista de revistas se ofrece en este mes de junio a los amantes de las letras, a los que gustan de lo bueno, a los sibaritas de la intelectualidad.

«Grafos» es el non plus ultra de las letras patrias.

OPERADO

Pepe Cossío

En la quinta de salud de la colonia española fué sometido en la mañana del domingo a la extirpación de las amígdalas, el conocido joven, que es hijo de mis apreciables amigos Carlos Cossío y Anita Colissio.

Su estado no puede ser más satisfactorio.

Ni pudo ser más feliz su operación.

PARA SAN JUAN

Algo en perspectiva.

Llega hasta la Crónica, la nueva —grata nueva—de que prepara la sociedad de la Playa una simpática fiesta en sus dominios.

Cae en sábado esa fecha del veinte y cuatro de junio.

Día apropósito para goce y satisfacción de la juventud.

Estarán ya para esa fecha en Matanzas todos los estudiantes que cursan en el extranjero y la animación en ese quartier de Bellamar, al que pertenecen éstos en su mayoría, los contará para ese entonces en su seno.

¿Qué hay de cierto en el rumor?

EN EL ATLETICO

La fiesta del sábado.

Es el tema entre nuestra juventud el gran match que tendrá efecto el próximo día, en el floor de la simpática sociedad versallesca.

Miden sus fuerzas ese día los muchachos de Jaen que tan gentilmente ganaron a los de Jovellanos, con el team de Sancti Spíritus, que viene expresamente a Matanzas, iniciando así el Campeonato convocado por el Club de Guanabacoa, para disputarse después el título de Campeón con los de los circuitos habaneros.

Devolverán la visita los matanceros a los de Sancti Spíritus el diez y siete del corriente y para sufragar los gastos de viaje, es que se están colocando las localidades en estos momentos, por los que siguen a Johny Jaen en su afán de levantar el espíritu deportivo en Matanzas.

Debemos todos alentar a esos muchachos en sus nobilísimos afanes

DE AMOR...

Dos notas en el carnet.

Da la una el confrére Rogello Cruz y de ella me hago eco gustosísimo, y tiene las primicias de la otra el compañero Eduardo Alfonso.

Para el joven Camilo Villaga, fué pedida por el licenciado José G. Iznaga, la mano de la bella y graciosa señorita Rafaela Romero.

Enlaza la otra nota los nombres de Rafael Cruz y Laudelina Díaz, que han formalizado sus relaciones amorosas en la tarde del domingo.

Con los parabienes de esos dos compañeros de los que tomo los simpáticos engagements, van mis felicitaciones a esas dos parejas.

Tan sinceras como las de los Cronistas de «El Imparcial» y el «Republicano».

LA ULTIMA NOTA

Para dar el programa de hoy en Velasco.

Se proyectan en la pantalla las films «Cara cortada», por Paul Mani y «Diablo suelto», película de emocionante trama.

Para mañana jueves «Chandu», la film que llevará a la sala de los hermanos Velasco, Manolo y Rafael, a toda la sociedad matancera.

Es una de las joyas más valiosas de la cinematografía.

Algo de extraordinario mérito.

Manolo Jarquín.

UNA NIÑA FUE MUERTA POR UN CAMION, EN EL CERRO

En la esquina de Zaragoza y Zanja Real, en el Cerro, fué arrollada la menor Mercedes Menocal Pérez, de 6 años y vecina de Zaragoza número 20, por la ambulancia de la Secretaría de Sanidad número 346, que conducía Emilio Márquez, de 54 años y vecino de Monte 546, ocasionándole tan graves lesiones que falleció en el tercer centro de socorro a donde fué conducida. El chofer fué detenido y puesto a disposición del Juez de Instrucción de la Sección Cuarta, ante cuya autoridad declaró, que la menor estaba montada en el vehículo y cuando echó a andar el mismo, la arrolló casualmente, estimando el hecho casual.

Disminución en las existencias azucareras que serán objeto de arrastre para la próxima zafra

Por vez primera en el transcurso de muchos años, se nota que la producción mundial de azúcar resulta mucho menor que la cantidad requerida para el consumo del público

(Especial para DIARIO DE LA MARINA, por Felipe Taboada.)

NUEVA YORK, junio 6. — Si el consumo de azúcar durante el año en curso, es igual al registrado en los doce meses terminados en agosto 30 de 1932, el departamento de Agricultura de Wáshington confía en que habrá una disminución en las existencias que deberán ser arrastradas en la zafra entrante, teniendo, sin embargo, los expertos del Gobierno, que dicho arrastre resulte normalmente alto, aunque observan que por primera vez en varios años la producción mundial de azúcar en 1932-33, es, aparentemente, mucho menor que la cantidad requerida para el consumo, estimando en un nueve por ciento menos la producción de este año azucarero, comparada con la del año anterior. La producción de azúcar de caña y de remolacha en los Estados Unidos durante el año que termina a fines del corriente mes, se calcula en 1.682.000 toneladas cortas, lo que representa un aumento de 20 por ciento sobre la producción del año azucarero que precedió.

Los distintos proyectos que se preparan, relacionados con la producción y consumo del azúcar, están encaminados a llevar a cabo un arreglo de asignaciones de abastos a este país, que restrinja las importaciones de Filipinas, fije una cuota a Cuba y limite la producción continental e insular, de los Estados Unidos.

POR LA INDUSTRIA REMOLACHERA

Comunican de la ciudad de Denver que las negociaciones para el establecimiento de un convenio mercantil de la industria doméstica de azúcar de remolacha quedarán sujetas a las conferencias que comenzaron ayer en Wáshington, entre funcionarios de la Administración y los principales comerciantes de azúcar en el país, esperándose que el proyectado pacto ahorre millones de pesos a los cosecheros de remolacha y a los fabricantes de esa clase de azúcar.

AUMENTA LA ELABORACION DE REFINADOS

Según el Sugar Institute, desde enero 1 a mayo 27, se derritieron en trece refinerías americanas 1 millón 495.000 toneladas largas de crudos, contra 1.470.000 en el correspondiente período de 1932 y se entregaron al comercio 1.340.000 y 1.275.000 toneladas de azúcar refinado, respectivamente.

Durante la semana terminada en junio 3, se recibieron en los Estados Unidos, procedentes de Puerto Rico, 9.203 toneladas de azúcar crudo y 2.550 de azúcar refinado, y desde enero 1 al 3 de junio 429.629 toneladas de crudos y 50.477 de refinado.

CRUCIGRAMAS

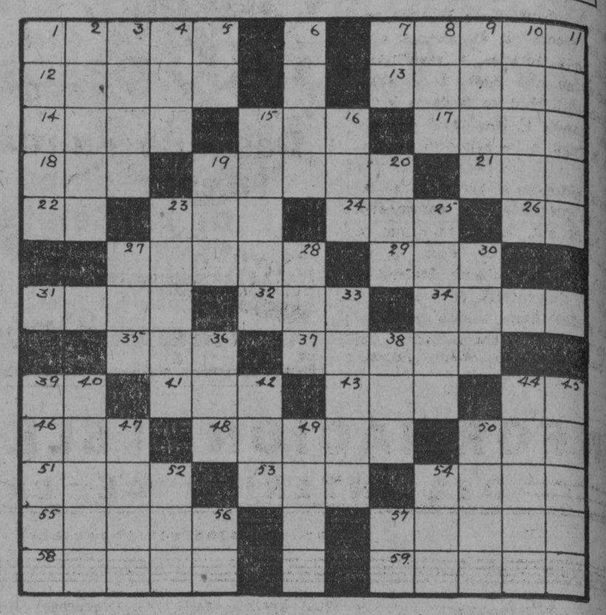

HORIZONTAL

1.—Hombre bien parecido. 7.—Lámina, tabla, plancha. 12.—Fertilizante. 13.—Mortero de madera o metal. 14.—Letra griega. 15.—Monte de Asia Menor (Misia). 17.—Letra griega. 18.—Cabo del Cantábrico, (Santander). 19.—Nombre de los siervos del Estado en Esparta. 21.—Afluente del Ródano. 22.—Norte América. 23.—Célebre patriarca hebreo. 24.—Archipiélago malayo. 26.—Río en Francia. 27.—Más pequeño. 29.—Ave. 31.—Río de Alemania. 32.—Componente del aire. 34.—Ayuntamiento del partido judicial de San Sebastián, a orillas del Bidasoa. 35.—Astro. 37.—Región de la antigua Grecia, situada al NE. del Peloponeso. 39.—Letra. 41.—Pronombre. 43.—Montaña de Tesalia, hoy Katavothra. 44.—Dirigirse. 46.—Corriente de agua. 48.—Indispensable en la correspondencia. 50.—Puerto en Finlandia. 51.—Río de España. 53.—Composición escrita para dos voces o instrumentos. 54.—Ave que veneraban los antiguos egipcios. 55.—Maroma gruesa. 57.—Ciudad fortificada. 58.—Exponer al aire. 59.—Relativo a los modos de una substancia.

VERTICAL

1.—Prenda de vestir. 2.—Insecto. 3.—Flor. 4.—Medida de longitud. 5.—Lago de Africa. 6.—Distinguido escritor uruguayo, autor de Ariel y los Motivos de Proteo. 7.—Dos consonantes que forman un apodo de varón. 8.—Esposa de Jacob. 9.—Adverbio de lugar. 10.—Adorno de cabeza. 11.—Piña. 15.—Instestino delgado. 16.—Amarra. 19.—Hijo de Apolo y de Creúsa. 20.—Labra. 23.—Emperador romano. 25.—Sola de su especie. 27.—Parte del año solar. 28.—Uno de los nombres de Cibeles. 30.—Enojo. 33.—Opera. 36.—Artículo plural. 38.—Nombre japonés. 39.—Famoso pintor español. 40.—Ciudad de España. 42.—Ganas de beber. 44.—Una de las Islas Baleares. 45.—Planta. 47.—Mundo. 49.—Vidrio de aumento. 50.—Superior de una abadía. 52.—Movimiento del mar. 54.—Rey legendario de Troya. 56.—Ter. de infinitivo. 57.—Pasado Meridiano.

(La solución mañana.

SOLUCION AL CRUCIGRAMA ANTERIOR

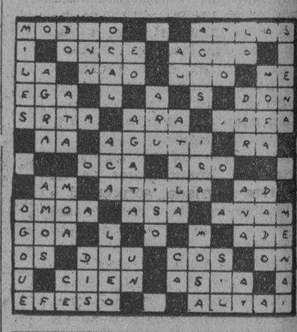

Acuerdos de la Junta Nacional de Sanidad, ayer

Pedirá al Dr. Duque retire la renuncia presentada. Proyecto de reglamento de una sociedad

Confirmando nuestra información anterior, la Junta Nacional de Sanidad en su sesión de ayer conoció de un escrito del doctor Matías Duque en el que da cuenta de su propósito, por razones de delicadeza, de renunciar al cargo de vocal de la misma.

Y, con vista de que la Junta entendió que no existían motivos para tomar esa actitud, se acordó dejar sobre la mesa el escrito referido en tanto el presidente de dicho organismo celebra un cambio de impresiones con el doctor Duque acerca del asunto.

Como publicamos ayer, motivó la actitud del doctor Duque el hecho de no haber asistido, en pleno, la Junta Nacional el día de la sesión solemne a la memoria de los doctores Lebredo y Agramonte, en la que habló sobre el primero.

Acto seguido el vocal doctor Velasco da las gracias a sus compañeros por el testimonio de condolencia acordado con vista del fallecimiento de su esposa en días pasados, rogando se haga extensiva al doctor Cartaya por la pérdida reciente de un familiar, el señor Montalvo, representante a la Cámara Así se acuerda.

Y conoce la Junta:

De un proyecto de reglamento interior de la Asociación «La Bien Aparecida»; un escrito sobre la instalación de filtros en el acueducto de Baracoa y la no necesidad de esta medida por las condiciones especiales de aquellas aguas; y un escrito adjuntando copia certificada del acuerdo del Ayuntamiento de Guanabacoa conteniendo la tarifa del acueducto que surte de agua el caserío Unión, de dicha villa.

Fué aprobado el informe recomendando debe ser inscripto en el Registro de Especialidades Farmacéuticas el producto «Pilules Orientales de Ratié», autorizando su venta previa consulta con la Secretaría de Agricultura, Sección de Marcas y Patentes.

Pasaron a informe: proyecto de obras en los manantiales «La Caridad del Cobre», en Arroyo Naranjo; el cuaderno sobre vidriado de cazuelas destinadas a usos domésticos y el expediente que trata de la clínica Cárdenas, interesándose, previamente, informe de la Dirección de Ingeniería Sanitaria Nacional.

UNA MUJER DENUNCIA A SU MARIDO DE HABER ROBADO

Edelmira Matarredonda Llopiz, de 50 años, vecina de San Lázaro 58, dió cuenta a la policía que salió de su domicilio, para ir a la Casa de Salud «Hijas de Galicia», con el fin de visitar a su amiga Electa Consuegra Valdespino, que se encuentra enferma.

Cuando regresó a la casa, advirtió que de un escaparate le habían sustraído prendas y dinero, por valor de 100 pesos, estimando sea el autor del hecho su marido Amado de la Rua Padrón, vecino de Strampes 6.

Amado de la Rua fué detenido y puesto en libertad, por no haberse comprobado fuera el autor del hecho.

DENUNCIA DE ROBO

Diego Martínez Fernández, vecino de Atlanta sin número, en el Reparto Gavilán, denunció a la policía que de su domicilio le habían robado durante su ausencia, prendas que estimaba en la suma de 50 pesos.

M.E.C.D. 2016

UN LADRON SORPRENDIDO DEBAJO DE UNA CAMA

Berta Kilibauster, de 33 años, vecina de Picota 64, dió cuenta a la Policía, que durante la madrugada anterior, su hija Rosa, de 10 años, sorprendió debajo de la cama a un sujeto blanco, el cual trató de darse a la fuga, a los gritos de la menor.

Berta entonces se arrojó de su lecho y al preguntarle al desconocido que hacía allí, le informó que la estaba vigilando por orden de su marido, desapareciendo tranquilamente, al convencerla, pero más tarde ha podido darse cuenta de que el sujeto en cuestión, era un ladrón, sin que pudiera llevarle objeto alguno.

Un Pro-phy-lac-tic dura más que 3 cepillos de dientes ordinarios

AHORRE DINERO

COMPRESE UN Pro-phy-lac-tic

C-28

INFORMACION TELEGRAFICA DEL INTERIOR DE LA ISLA

(Por nuestros corresponsales)

Habana

Airado, un hombre trató de agredir con un machete a su ex amante

MARIANAO, junio 6.—El vigilante Amado Martín, número 21, condujo esta noche a la Estación de Policía a Manuel Peña Rojas, vecino del central «Toledo»; a Bernardina Cabrera Hernández, vecina de Sandoval y Vigía, y a Camilo López Luna de la Habana, de 30 años de edad y vecino de San Andrés y Río, acusándolos de haber promovido un fuerte escándalo en el domicilio de la segunda.

Bernardina Cabrera, declaró que esta noche, cuando se encontraba con López se presentó Peña Rojas, con un machete en la mano, con el que trató de agredirlos, promoviéndose entonces el consiguiente escándalo.

Continuó diciendo Bernardina que Peña Rojas, su ex amante y con quien había roto, la amenazaba constantemente de muerte, desde hace algún tiempo, por no querer ella reanudar sus relaciones.

Peña Rojas ingresó en el Vivac, señalándosele una fianza de $100.

Se produjeron contusiones leves y menos graves en una riña

En la casa de socorro fueron asistidos por el doctor Anglés, Julio Páez Mariscal, de la Habana, de 20 años y vecino de Usillo 12, en Puentes Grandes, que presentaba una contusión en la región ocular, de carácter leve, y Anastasio Pérez Ramos, de Pinar del Río, de 17 años y vecino de Martí 32, quien presentaba una herida contusa de carácter menos grave, lesiones que se causaron al sostener una disputa, que luego degeneró en riña.

Anastasio, cuyo oficio es cuidar los cartelones anunciadores de un cine de esta barriada, sorprendió a Páez derribando los mencionados cartelones, y como lo requiriera por ello, Páez Mariscal, se molestó y contestó de manera nada correcta y acto seguido tomó un banco y asestó con él fuerte golpe a Pérez Ramos. ños. Ambos fueron remitidos al Vivac, quien repelió la agresión con los puvac, exigiéndoles una fianza de 25 pesos.—Martínez, corresponsal.

El sepelio del Teniente Alfonso

SAN ANTONIO DE LOS BAÑOS junio 6.— Esta tarde se verificó el entierro del teniente del Ejército Libertador Enrique Alfonso, que fué arrollado por un camión el día 4 del corriente, siendo trasladado al hospital Lila Hidalgo.

El cortejo fúnebre, verdaderamente nutrido, partió del Centro de Veteranos.

Blanco,
CORRESPONSAL.

Apareció en una caseta muerto un hombre

MARIANAO, junio 6.—DIARIO Habana.—Esta noche, a las siete, apareció muerto en una caseta de madera, existente en un solar yermo situado en Real y Santa Isabel Antonio Fernández, de 65 años de edad, ignorándose sus demás generales.

Reconocido el cadáver del anciano por el médico forense, éste certificó su muerte como natural, siendo trasladado al depósito municipal, para la correspondiente diligencia de autopsia.

Lo lesionó el padrastro

Jesús Gómez, de 11 años de edad y vecino de Campa 7, fué asistido en la casa de socorro por el doctor López Sánchez, de lesiones de carácter leve, las que dijo se las causó su padrastro Jacobo Rodríguez Soler, de igual domicilio, en los momentos de encontrarse trabajando en una fábrica en construcción, en Santa Emilia y San Faustino.

Falta con frecuencia el hijo de su casa y desea su ingreso en Guanajay

Estela Gibert, de Jamaica, de 44 años de edad, vecina de Lezama y Núñez, denuncia que su menor hijo, de 12 años, nombrado Cecilio y de igual apellido, falta frecuentemente de la residencia y que no pudiendo refrenarlo, desea que se lo recluyan en Guanajay.

Dió un check sin fondos

José Lamas, de 26 años de edad, de la Habana, de Real 26, denunció que vendió mercancía a José Casas de Norte, entre Santa Catalina y Real, por valor de $30.90, dándole un check por esa suma y que al irlo a cobrar no tenía fondos quien lo extendió.—Martínez, corresponsal.

Se lesionó al subir a un auto

REGLA, junio 6.—El señor Manuel Martínez Prieto, del comercio y vecino de Belascoaín número 94, en la Habana, fué asistido en el centro de socorros de varias heridas de carácter leve que hubo de causarse al subir a un automóvil que se hallaba estacionado en Concepción número 1.

Licencia

En el día de ayer ha comenzado a disfrutar de un mes de licencia el sargento de la Policía Municipal José Hernández. Le ha sido concedida para que atienda a su curación.

Se cayó en la calle

El menor Ismael Cádiz y Rodríguez de 6 años y vecino de Aranguren número 4, fué asistido por el doctor Portela, en el centro de socorro, de varias lesiones leves que se causó al caerse casualmente en la calle Calixto García, entre La Tiedra y Ambrón.—CORRESPONSAL.

Matanzas

Importantes diligencias ordena el Juez de Instrucción

MATANZAS, junio 6.— El juez de Instrucción de esta ciudad acaba de iniciar importantes diligencias en relación con el hallazgo del cadáver de la señora Mariana Sabina Cabrera y Cabrera en el río que atraviesa la finca Santa Lucía, de Guamacaro, de cuyo suceso dió cuenta ayer el DIARIO, toda vez que el informe de los forenses rechaza la posibilidad de que se haya ahogado, pues sus pulmones aparecen en estado normal y su estómago vacío, presentando en la masa encefálica coágulos de sangre negra. Los familiares de la occisa, sobre todo su padre, Máximo Cabrera, y su hermano Juan Antonio, sospechan que haya sido asesinada por su esposo Juan Lima Ruano, de vida desordenada, manifestando que algunas noches antes de su muerte tuvo un disgusto con él.

También una niña de ambos, nombrada Lucía, sospecha de su padre por haber presenciado hace días una discusión, oyendo que él pedía la ropa para abandonar la casa.

Como por tales antecedentes es posible conjeturar que se haya cometido un crimen horrendo, es casi seguro que se dispondrá la exhumación del cadáver, para enviar las vísceras al Laboratorio Nacional y poder determinar si se trata de un envenenamiento, que tal hace suponer el líquido espumoso que arrojaba el cadáver por la nariz y la boca. La Guardia Rural viene cooperando con el Juzgado en el esclarecimiento de los hechos.

Lovio,
CORRESPONSAL.

Falleció a consecuencia de graves quemaduras

MATANZAS, junio 6.— A consecuencia de las graves quemaduras que se causara ayer al rociarse los vestidos con gasolina y prenderse después fuego, ha fallecido la joven Evelia Canino Hernández, de Naranjal, 24. La madre de Evelia, que sufriera asímismo quemaduras al tratar de prestarle auxilio, continúa en el mismo estado.

Suicida frustrada

También por medio del fuego ha tratado de suicidarse la joven de la raza negra Justa Portillo Domínguez, de Matanzas, de dieciocho años de edad, casada y vecina de Santa Isabel, 94, la que fué asistida en el Centro de Socorro de gravísimas quemaduras diseminadas por el cuerpo.

Le arrebataron un real

Pedro Expósito Roque, vecino de San Francisco y Monserrate, ha denunciado que su hijo Rosario Expósito Pérez, de nueve años de edad, fué asaltado por un negro, que le arrebató un real que llevaba en la mano, después de darle una bofetada.

La policía trata de capturar al autor a quien sólo se conoce por «Ramoncito».

Lovio,
CORRESPONSAL.

Santa Clara

Prosiguió la vista de importante juicio oral en Santa Clara

SANTA CLARA, junio 6.—Ante la Sala Tercera de lo Criminal de la Audiencia de esta provincia, que preside el doctor Francisco Solís, con los magistrados Rodríguez Sigler y Guerra Pérez, tuvo efecto ayer tarde la vista del importante juicio oral (tercera sesión), sobre la querella de estafa contra el acaudalado comerciante de la villa de Placetas, Francisco Mora Mendoza, que sostienen los herederos de su ya fenecido socio Francisco Figueras López muerto de modo trágico en mayo de 1925.

Representa al acusado Mora Mendoza, el doctor Germán Wolter del Río, quien se debate frente a los formidables cargos que formulan los testigos, Fiscal y Acusador Particular doctor José Besada Pichardo.

Este juicio mantiene una gran expectación pública.

También están acusadas personas conocidas en esta sociedad. Entre los testigos figurará el agente de la Judicial Antonio Galloso, quien ha rendido un amplio informe.

A. Machado, Corresponsal.

Arribó con siete horas de retraso

CIENFUEGOS, junio 6.—(Por radio).—A causa del temporal que azota a Santiago de Cuba, el trimotor del servicio aéreo nacional arribó a Cienfuegos con siete horas de retraso, decidiendo el piloto Zobrist hacer noche en el aeropuerto de Silva, para salir mañana a las cinco a. m.

Una campaña contra los elementos maleantes

El supervisor militar ha emprendido una intensa campaña contra los elementos maleantes de esta población, prohibiendo que en horas de la madrugada puedan permanecer las gentes sentadas en los bancos de los parques. Ha dispuesto asimismo que sean registrado los individuos que transiten por las calles a altas horas de la noche.

Detenido un asiático por robo

Hoy ingresó en el vivac el asiático Andrés Bu, ocupándosele 121 pesos que le robó al comerciante Mario Bu, dueño del establecimiento en que trabajaba.

Quedó a la disposición del juez correspondiente. —CORRESPONSAL.

Camagüey

Las lluvias dañan las cosechas

BUEYCITO, junio 6.— Las lluvias que han estado cayendo continuamente desde hace quince días han arreciado en estos últimos, considerándose perdida la cosecha del maíz. A la hora en que telegrafío el cielo está encapotado y continúa lloviendo, no avistándose ningún claro en el horizonte. La crecida de los ríos empeora la situación, temiéndose que se pierda la cosecha de viandas, tan necesaria al pueblo.

Hercasido.

Oriente

Una reyerta tumultuaria

SANTIAGO DE CUBA, junio 6.—En el City Bank ocurrió esta mañana una riña tumultuaria, formándose un gran escándalo. Fué motivada por Pancho Ramón Rosell conocido garrotero de esta localidad, que negocia con los sueldos de los empleados públicos, cobrando el cuarenta y hasta el cincuenta por ciento, quien al enterarse de que hoy se pagaría a los maestros, esperó en el Banco al profesor Rafael Ruiz Suárez, que fué acompañado de su hermano Pastor Ruiz a cobrar su check. Pancho Ramón se encontraba con sus hijos Luis y Pedro, que le arrebataron el dinero a los aludidos, siendo agredido Pancho Ramón con un bastón. Todos fueron detenidos y Rosell tuvo que ser asistido de una fractura en un dedo.

Matías Vega.
CORRESPONSAL.

Lluvias torrenciales

BANES, junio 6.— Llevamos veinticuatro horas de torrenciales aguaceros, registrándose inundaciones en todos los barrios, principalmente en «Los Berros», donde fué arrastrada por la corriente Eduarda Bueno y su hija de siete meses.

Solís,

SUSPENDIDO EL JUICIO DEL PROCESO CONTRA ALFREDO SANCHEZ

A solicitud del defensor doctor Enrique Roig, se suspendió ayer tarde, por la Sala Primera de lo Criminal el juicio oral del proceso seguido a Alfredo Sánchez, acusado del homicidio frustrado de su esposa divorciada, Carmen Pando.

Pronto se conocerá el nuevo señalamiento del juicio oral.

Crónica Habanera

LYDIA CARBONELL

LYCEUM

El notable pintor Esteban Valderrama inaugurará esta tarde en el Lyceum una exposición de retratos al pastel.

Entre las sesenta obras que figuran en el catálogo se encuentra el espléndido retrato de la bella señorita Lydia Carbonell y Andricain, hija del distinguido abogado, orador y poeta, José Manuel Carbonell, quien disertará sobre los méritos del artista, presentándolo al público. Acto seguido pronunciará, también éste, una conferencia sobre procedimiento pictórico preferido: el pastel.

SANTOS DE HOY: SAN ROBERTO

Están de días hoy los siguientes caballeros, a quienes saludamos.

El coronel Roberto Méndez Peña, ex Gobernador de las Villas.

Entre los médicos: los doctores Roberto Martínez, Roberto Tiant, Roberto Escarpenter, Roberto Gutiérrez Valladón y Roberto Chomat.

Los señores Roberto Suero, Roberto Alonso, Roberto Madan, Roberto Miranda, Roberto Loret de Mola, Roberto Chacón, Roberto Cabrera.

Roberto Arozarena, gerente del Banco de Canadá.

Roberto Mendoza, uno de los dueños del jardín Milagros, Roberto Guardiola, Secretario de la Asociación de Comerciantes.

Roberto Fernández Hermo.

Los jóvenes Roberto Hernández Corujo, Roberto Vieites, Roberto Suárez Rubi, Roberto Rodríguez Walling, Roberto Luis Crabb, Roberto Betancourt y Horstman y Roberto Pedroso y Villalba que cursa sus estudios en la Universidad de Paris.

Roberto Oliva, Roberto Martínez Betancourt, Roberto Cabrera, Roberto Alvarez, Roberto Sánchez Delgado, Roberto Pérez Echemendía, Roberto Tovar, Roberto Puig y Roberto Hoadley.

Roberto Heydrich.

Roberto Miró y Barnet.

Los doctores Roberto de Céspedes, Roberto Netto y Roberto Quero.

Y finalmente un estimado compañero de redacción: Roberto Santos, que pasará su día en el campo.

VEDADO TENNIS CLUB

La prestigiosa sociedad del Vedado organiza para la tarde del próximo día veintisiete un bridge party destinado a aumentar los fondos para las obras de la piscina, que ya se ha empezado a construir frente al litoral del club.

Será una fiesta elegante cuya organización ha sido encomendada a un comité integrado por conocidas damas y caballeros de nuestra sociedad, cuyos nombres daremos a conocer próximamente.

EN LA IGLESIA DE SAN JUAN DE LETRAN

Está anunciado para mañana, a las nueve y media de la noche, en la Iglesia de San Juan de Letrán, la boda de la gentil señorita Mercedes López Chávez y Romagosa con el joven Manolo González Pérez.

Apadrinarán a los jóvenes desposados la señora Adela Romagosa viuda de López Chávez, madre de la novia, y el padre del novio señor Manuel González Fernández.

La iglesia será decorada especialmente por los renombrados floristas del jardín «El Clavel», quienes tendrán a su cargo también la confección del ramo de mano, que será una preciosa creación.

RESTABLECIDA

Se encuentra de nuevo en su residencia, completamente restablecida, la señora Arminda Ramos de González, quien fué sometida recientemente una dificilísima operación.

Un gran acierto del doctor Julio Ortiz Pérez, quien practicó dicha operación.

EN EL ENCANTO

Muy animado resultó el bridge-te celebrado ayer por la tarde en el Salón Verde de «El Encanto».

Un nuevo éxito del Subcomité de Propaganda de las Damas Isabelinas, que tan activamente trabaja en pro de dicha institución.

Como de costumbre se vió concurrido por un grupo numerosos de damas, entre las que fué sorteada una lindísima lamparita de mesa, fino obsequio del señor Manuel Méndez, dueño de «El Cañonazo» de San Rafael 31. Esta vez fué favorecida por la suerte la señora María Teresa Triay viuda de Gil del Real.

Formaban las distintas mesas las siguientes damas:

Olelia Rodríguez de Herrera, Nena Machado de Grau, María Galarraga de Sánchez, y María Larrea de Suero.

Anita Villa de Caballero, María Cabezola de Bosch, Elisa del Valle de Ainciart, y Valeria Marcos de Azcanio.

María Luisa Campos de Villoldo, Adelaida Ubieta de Usatorres, Emilia Gallo y Edith Curles.

Josefina Fernández de Herrera, señora de Betancourt, Guillermina G. de Alvarado y Chichita Pérez de Marmello.

Eulalia Zorrilla de Giménez, Adelmira Ventosa de Pereda, Cuqui Giménez e Irma Pereda.

Nena Armenteros de Figueras, Pilar Reboul de Fernández, Raquel de los Reyes de Carreras y Conchita Valdivia de Santo Tomás.

María Teresa Martell de Martínez de la Cotera, Natica de Cárdenas viuda de González, Alicia Canccla y Dora Martínez de la Cotera.

María Teresa Triay de Gil del Real, Isabel Martell, Celia Castro y Matilde G. de Galdo.

Sara Linares, Caridad Godoy de González Ruiz, Mina Almeyda y Grace Almeyda.

María Amalia Rodríguez de del Pico, Consuelo Gancedo viuda de Díaz, Mary Díaz de Galbán, Araceli Díaz de Cintas.

Fela Mederos de Fernández y María López de Pérez.

Madame Schneer, Mrs. Turull, Mrs. Estrada y Miss Varona.

Lily Díaz de López, señora de Fernández, Odila García y Conchita García.

Dora Mendive de Llaca, Esperanza Anglés, Nena Llerandi y María Antonieta Pérez.

BAILE BENEFICO

La Creche Finlay, benéfica institución que preside la señorita Caridad Coello, está organizando una fiesta que titulará «El Baile Blanco», con el objeto de engrosar sus fondos.

Se celebrará en el gran Teatro Nacional y será en los primeros días del entrante mes de julio.

Esta fiesta ha de constituir seguramente un gran éxito dada la piadosa finalidad a que serán dedicados sus productos: en favor de la niñez desvalida que socorre la mencionada creche.

SIEMPRE CORRESPONDE

á lo que se espera de él,

el sin rival CAFE de

LA FLOR DE TIBES S.A

REINA 37 • TELEFONOS A-3820 / M-7623

¡No guarde ese dinero!

Hágalo circular...! hágalo durar!
Inviértalo en seguida en artículos de la

SEMANA DE FIN DE SIGLO

¡Todo "botado"!

DEL COLEGIO DE ABOGADOS

Para el próximo día veinticinco de junio han sido designados los comicios, para elegir la Junta de Gobierno del Colegio de Abogados de la Habana.

En una de las candidaturas figura el doctor Enrique Llansó y Ordoñez para Decano, quien ha sido doce años consecutivos miembro de dicha junta, habiendo ocupado los cargos de Diputado, Secretario y Vice-Decano.

En esta candidatura con el doctor Llansó, quien es además clubman asiduo, ocupando el cargo de Secretario del Habana Yacht Club, figuran elementos jóvenes y entusiastas: el doctor Ernesto Dihigo para Vice-Decano, el doctor Enrique Gamba, para Secretario, y el doctor Fructuoso Prendes para vicesecretario.

LA CARIDAD

Mañana estará de fiesta la benéfica institución «La Caridad», de Prado 47, que sostienen distinguidas damas del gran mundo habanero, en cuyos salones se encuentra permanentemente abierta una exposición de labores, obra de niñas pobres e internas en diferentes asilos.

De tres de la tarde, en adelante, se jugará bridge y se servirá el té, acto elegante al que asistirá como de costumbre, una gran concurrencia.

VIAJEROS DISTINGUIDOS

Nuestro querido compañero Jose Manuel Valdés Rodríguez, Cronista Social de «El Mundo», y su bella esposa la señora Evelia Méndez llegaron ayer por la mañana de los Estados Unidos, a bordo del «Morro Castle».

El joven matrimonio ha pasado dos semanas de vacaciones en la vecina República.

El joven Antonio Tarafa y su gentil esposa Alicia Mendoza, se encuentran de nuevo entre nosotros después de una corta temporada en los Estados Unidos en viaje de luna de miel.

En la tarde de ayer llegó a nuestra ciudad en el vapor «Habana», el doctor Antonio Valdés Dapena.

El reputado especialista regresa de un viaje de estudios por los Estados Unidos, Francia y España.

EN SANS SOUCI

En la noche de mañana, jueves de gala, ofrecerá el aristocrático restaurant una gran fiesta.

La empresa ha combinado un magnífico programa para el «show» con el concurso de renombrados artistas.

Actuarán la famosa orquesta de los Hermanos Palau y el septeto. Además se presentará el aplaudido conjunto argentino «Ceruse», con sus celebrados cantantes.

Sans Souci ofrecerá un aspecto bellísimo y alegre en la noche de mañana.

LA TEMPORADA SOLER

Con magnífico éxito se llevó a cabo anoche en el Teatro de la Comedia el estreno de la obra de Muñoz Seca y Pedro Pérez Fernández, titulada «Bartolo tenía una flauta».

Un numeroso público invadió la sala del elegante teatro, aplaudiendo la simpática actuación de Fernando Soler, así como la de toda la compañía.

En la función nocturna de hoy, que comenzará a las nueve y media, se repetirá dicha obra.

Mañana, jueves, habrá dos tandas como de costumbre, a las cinco y treinta de la tarde y a las nueve y media de la noche.

En ambas subirá a escena «Topacio», la famosa obra de Pagnol, en cuyo principal papel hace una verdadera creación Fernando Soler.

LA SEÑORA CONSUELO TRINIDAD DE RODRIGUEZ

Completamente restablecida ha regresado a Ranchuelo, lugar de su residencia, la señora Consuelo Trinidad de Rodríguez, a quien practicó una delicada operación quirúrgica el ilustre Profesor José A. Presno.

La intervención fué realizada en las vías billares con la pericia habitual del distinguido médico.

(Continúa en la página SIETE)

Grandes Excursiones
Todos los Domingos
Ida y Vuelta en Primera Clase

	Adultos	Niños de 5 a 12 años
A Matanzas	$1.00	$0.50
A Playa de Varadero (Incluyendo Omnibus entre Cárdenas y Varadero)	1.50	0.80
A Playa de Varadero (Incluyendo Omnibus y almuerzo)	2.00	1.20
A San Miguel de los Baños (Incluyendo Automóvil entre Coliseo y el Balneario	1.70	0.85

En MATANZAS los excursionistas podrán entrar a las CUEVAS pagando 30 c. solamente.

La excursión sale de Estación Central a las 7.00 a.m., llega a Matanzas a las 8.30 a.m., a San Miguel a las 9.30 a.m. y a Varadero a las 10.30 a.m., hallándose de regreso en la Habana a las 10.10 p.m.

Pida el Folleto Descriptivo de estas excursiones al teléfono A-4034

Ferrocarriles Unidos de la Habana
SUS SEGUROS SERVIDORES

¿CALLOS?
He aquí alivio inmediato con la primera aplicación. Mate el dolor y extirpe el callo con
"GETS-IT"
31-24-S

De una casa de Marianao roban a un muchacho

La Policía investiga el hecho. El niño se hallaba de visita acompañado por una tía joven

MARIANAO, junio 6.—María de la Paz Gómez, de la Habana, de 25 años de edad y vecina de Velasco número 90, en Luyanó, denunció en la subestación de Almendares que, encontrándose de visita esta tarde en la residencia de Alvaro Morante, sita en 8 entre Primera y Pasaje B, del portal desapareció su sobrino, Alberto Domínguez Gómez, de cuatro años de edad, que la acompañaba.

Declara que se le ha informado que le han visto en una fonda situada en Puentes Grandes, por lo que cree que alguna persona se haya apoderado de él.

La policía se encuentra realizando activas investigaciones para dar con su paradero y poner en claro el suceso a que hacemos referencia.—CORRESPONSAL.

COMPAÑIA ESTAFADA

En la Policía Judicial denunció Octavio González Bavastro, administrador de la National Paper and Type Company of Cuba, que José Zamora Valdés, vecino de Milagros número 49, haciéndose pasar como empleado de la Compañía de Teléfonos, les había hecho un pedido de mercancías, de las cuales se apropió en su provecho, estimándose perjudicados en la suma de 40 pesos, 82 centavos.

AUMENTA LA VENTA DE AUTOS EN LOS EE. UU.

NEW YORK, junio 6.—Luis Mendoza y Compañía.—R. L. Polk and Company, dicen que por vez primera en cuatro años, las ventas de nuevos automóviles para viajeros han superado en mayo a las de análogo mes del año anterior.

STRATH - HAVEN HOTEL
el más moderno en
MIAMI BEACH
Comedor sobre el Océano. Playa propia. Solario en la azotea. Cocina excelente. Comidas para gustos epicúreos. Cuanta comodidad pudiera exigir el confort del huésped. Pídanos folletos y precios.
OCEAN DRIVE. MIAMI BEACH, FLA.

NEVERAS
TRADE MARK
OSOBLANCO
ELECTRICAS Y DE HIELO
EN MUEBLERIAS Y FERRETERIAS

E. P. D.

LA SEÑORA

Juana María López Nuño

HA FALLECIDO

Dispuesto su entierro para hoy miércoles a las cuatro y media de la tarde, los que suscriben: su esposo y madre, en su nombre y en el de los demás familiares, ruegan a las personas de su amistad se sirvan concurrir a la casa mortuoria, calle 21 esquina a 6, Vedado, para de ahí acompañar el cadáver hasta el Cementerio de Colón, por cuyo favor quedarán eternamente agradecidos.

Habana, 7 de junio de 1933.

Gedardo Nuño y Fabre: Juana María Parente viuda de López.

M.E.C.D. 2016

ESCENARIO Y PANTALLA

«FAUSTO»: «TOPACIO»

No se trata de una transcripción propiamente dicha, sino de una versión libre, libérrima, de la comedia de Marcelo Pagnol. Los que fueron en busca de literalidad quedaron defraudados. Como ocurre siempre que se quiere exigir al cine lo que el cine no puede ni debe dar. Un traslado fiel de la comedia a la pantalla hubiera sido reiteración inútil y enfadosa. Lo que hay de teatro en «Topacio» está todo en la obra de Pagnol, que si por algo se distingue es por su sobriedad y concisión. Hay, pues, que examinar la película «Topacio» como una nueva acción de tipo cinematográfico en torno a una figura que ya nos era conocida. Desde este punto de vista puede emitirse un juicio favorable o desfavorable. Otro punto de vista desde el cual se aspirase al ya aludido paralelismo entre la obra teatral y la cinematográfica, conduciría a parcialidad o a error.

«Topacio» película interesa y gusta, aunque no en tan alto grado como «Topacio» comedia. Y es que no era fácil hallar un cineturgo capaz de ponerse a escala con el comediógrafo. Esta es precisamente la gran dificultad de llevar a la pantalla acciones inspiradas o basadas en obras del teatro.

Con un criterio estrictamente cinematográfico, el mejor pasaje de esta película es aquél en que el profesor Topacio, convertido por el cineasta en químico consumado, se lanza a la calle, transido de ansias humanitarias, para evitar que la gente consuma un producto que lleva su firma, pero que no es el mismo inventado por él, pues su examen microscópico arroja un estado de impureza casi letal. Por medio de «shots» rápidos se ha conseguido grabar dinámicamente la angustia del personaje. Luego, por recursos plástico-sonoros, se hace patente el remordimiento del atribulado profesor, cuya conciencia le grita insistentemente: ««Topacio, eres un ladrón».

La escena del aula, si bien resulta grata de ambiente y de tipos es más teatral que cinematográfica y de aquí que, a nuestro juicio, haya perdido al pasar de un medio de expresión a otro.

En cuanto al tipo de Topacio conserva los rasgos característicos del original. Es el bondadoso y tímido profesor provinciano que puesto un día en contacto con la maldad del mundo, se arrepiente de ser bueno y se hace uno más en el número de los pícaros. Hay que observar, sin embargo, que los yanquis, con su obsesión moralista, le tomaron un poco de miedo al personaje, tal como Pagnol nos lo pinta en su comedia. Al final de la película, Topacio, convertido ya en magnate industrial asiste como invitado de honor a la distribución de premios del «Lyceum» donde profesaba y del cual había sido expulsado. Las remembranzas que le suscita el acto lo mueven a remordimiento y trata de atenuar en lo posible lo cínico de su conducta con una decisión de justicia, que consiste en quitar el premio al alumno a quien se lo habían otorgado por favoritismo y repartirlo entre los demás de la clase. Justamente merecedores de la recompensa escolar. Esto suaviza mínimamente el sabor derrotista de la obra si no es que mete en ella una fibra de hipocresía puritanoide, muy dentro del criterio de los productores norteamericanos. Es como dar a entender que en el fondo Topacio sigue siendo el honesto y bondadoso profesor provinciano de antes.

Lo más admirable de esta versión cinematográfica es la labor personal de John Barrymore, que ha compuesto el personaje con un primoroso tejido de sutilezas. No tiene Topacio esquinas melodramáticas que sirvan de fácil asidero al actor. Mas por lo mismo la tarea de éste resulta a la vez que más ardue más meritoria. Barrymore, con su gran talento histriónico, la cumple de un modo colmador.

Mirna Loy, una bella mujer y discreta actriz, lo secunda inteligentemente.

«CAMPOAMOR»: UN PROGRAMA DE RISA

«Campoamor» nos sirvió ayer un buen «cock-tail» de carcajadas. Las hubo de todos los tonos, desde la profundamente engolada, pariente del ronquido, hasta la insolentemente chillona, emuladora de las facultades de las tiples ligeras.

¿Motivo? El estreno de dos películas de comicidad afín: «Con la música a otra parte», por Stan Laurel y Oliver Hardy, y «Queremos cerveza», por Buster Keaton y Jimmy Durante.

El repertorio de Laurel y Hardy ofrece rasgos comunes bien conocidos. Todos se basan en la contrastación de los dos tipos, unidos, empero, por el cordón umbilical de lo clownesco. Laurel es el infeliz absoluto. Hardy, sin ser más feliz que su amigo, tiene cierta audacia que seguramente le nace de su superioridad física. Uno y otro hacen ese papel primariamente cómico que es «el hombre que todo lo enreda».

De esta película, en particular, sólo diremos que es una de las más graciosas que últimamente se han exhibido entre la producción frecuente de ambos actores.

«Queremos cerveza» es, como el título lo indica, una cinta cómica de circunstancias. Se explota en ella un tema de actualidad: la autorización para fabricar el líquido sabrosamente amargo en algunos estados de la Unión, como anticipo de la abolición de la enmienda prohibicionista.

Más que la gracia personal de Buster Keaton—residente casi toda ella en la seriedad imperturbable de su semblante y en la rigidez mecánica de su cuerpo— se ha utilizado esta vez la propia gracia intrínseca de una acción en la que vemos a Keaton y al narigudo Jimmy Durante metidos a cerveceros, aprovechando la favorable coyuntura a que ya hemos aludido.

El «film» abunda en peripecias cómicas, que fueron reídas abundantemente por el público.

Francisco ICHASO

NOTAS

«RISAS Y LAGRIMAS» O «LA CALLE 42» EN EL «ENCANTO»

Con éxito siguen las exhibiciones de la grandiosa producción Warner «Risas y lágrimas» o «La calle cuarenta y dos», donde por primera vez se presenta en la pantalla del cine un espectáculo que supera a los que se ven en los teatros de Broadway Warner Baxter, Bebe Daniels. George Brent, Una Merkel, Rubby Keeler, Guy Kibbee, Dick Powell, Gingee Rogers y 200 mujeres lindísimas adornan las escenas de esta magnífica producción, que se seguirá exhibiendo hasta el próximo domingo inclusive.

El lunes: «La dama del avión» con las bellas artistas Evalyn Knapp y Thema Todd y el apuesto actor James Murray y para el jueves de la semana entrante «Porque te quiero» con Nancy Carroll y John Boles.

Pronto «gran premiere» de «La Hermana Blanca», encantadora producción filmada por la Metro Goldwyn Mayer con Helen Hayes y Clark Gable, los dos artistas que de más popularidad gozan actualmente en los Estados Unidos.

«EL GUABINEO» Y «¡OH... VERY WELL!», EN EL «MARTI»

Con éxito magnífico, superior a cuanto podía esperarse, se estrenó anoche en el «Martí» «Oh, very well», la revista de Carlos Robreño con música del maestro Rodrigo Prats y en la que se lucen extraordinariamente Caridad Suárez, Miguel de Grandy y Teresita López.

A propósito de Teresita López, que como saben nuestros lectores debutó anoche en el Martí, posee una voz deliciosa y mereció los más cálidos elogios de cuantos la escucharon.

Caridad Suárez y Miguel de Grandy sorprendieron a todos porque se revelaron pianistas de altos vuelos al acompañarse en 2 pianos dispuestos al efecto, la bella canción de Rodrigo Prats «Soledad».

Esta noche en la segunda sección vuelve a escena «Oh, very well» completándose el programa con «La guayabera», que ocupará el primer turno.

El viernes estreno de «La hipoteca», que acredita la firma de Ramón S. de Varona y música del maestro Prats.

Y para el día 29 función extraordinaria en honor y a beneficio de Caridad Suárez.

MAGNIFICO PROGRAMA DE RISA EN EL «CAMPOAMOR»

El público que concurre al teatro «Campoamor» demuestra siempre que tiene ocasión la predilección que siente por los programas de risa. Por este motivo, esta empresa, siempre tiene gran placer en presentar esta clase de programas, como el estrenado ayer, con gran concurrencia de público donde figura la cinta de la Metro «Queremos cerveza», por los graciosísimos actores Buxter Keaton y Jimmy Durante. Multitud de complicadas situaciones humorísticas, hacen de esta comedia algo excepcionalmente divertido.

También se presenta la comedia especial de Stan Laurel y Oliver Hardy, los reyes de la risa, titulada «Con la música a otra parte».

El martes próximo comenzarán las exhibiciones del «drama perfecto» de la Metro Goldwyn Mayer: «Rasputín y la emperatriz», donde figuran nada menos que los tres hermanos Barrymore, Lionel, John y Ethel, que por primera vez aparecen juntos en la pantalla.

«Rasputín y la emperatriz» se exhibirá únicamente, por ahora, en el teatro Campoamor, pues después de las exhibiciones en este teatro, no se verá en ningún otro de la Habana ni en sus alrededores, sino hasta el próximo mes de agosto, protección que ha conseguido la empresa del «Campoamor» debido al alto precio que ha pagado por la exhibición de esta estupenda cinta.

«FAUSTO»: «TOPACIO» CON JOHN BARRYMORE

Después de la sublime interpretación del genio de la pantalla, John Barrymore, en «Topacio», parece que ya nada grandioso queda por per Nunca un éxito estuvo más justificado, ni nunca el público exteriorizó de modo más ruidoso y unánime su complacencia. Los precios, 40 centavos luneta a todas horas. Niños 20.

Llenos de legítimo orgullo, R. K. O. Radio, la casa productora y la empresa del teatro «Fausto», aceptan el juicio favorable que ha merecido la película; aunque nada menos podía esperarse de la profunda y humana intención del argumento, y de la interpretación jamás superada, de John Barrymore.

«Topacio» se exhibe hoy en todos los turnos, desde las 3:30; completándose el programa con dos noticieros Paramount y Fox, y la comedia «Maridos distraídos», con Marie Prevost.

Ha sido una grata sorpresa para el público la presentación del conjunto musical «Cosmopolita» que amenizó los intermedios en los turnos preferentes de 5.30 y 9.30; y que fué calurosamente aplaudido. Todos los días, mientras se exhiba «Topacio» será presentada a las mismas horas esta orquesta.

ENCANTO
MAS FRESCO QUE EN LA PLAYA
HOY 3½-11½ HOY
la obra cumbre de WARNER BROS
¡RISAS Y LAGRIMAS con 14 ESTRELLAS
42nd STREET"
WARNER BAXTER
BEBE DANIELS
GEORGE BRENT
Ginger ROGERS - Una MERKEL
Ruby KELLER - Guy KIBBEE
E.T.C.

Un bandolero muerto cuando hacía un asalto

Otro fué detenido, y el tercero es buscado por la Rural. Habían intentado robar en una finca

El agente Gelado, de la Policía Judicial, recibiendo instrucciones de su jefe, ha informado, en la causa incoada en el Juzgado de Instrucción de Sagua la Grande, en virtud del asalto de que fué víctima el norteamericano Nick Huff, propietario de la finca «Palo Bonito» situada a una legua del poblado de Manacas, en Santa Clara, haciendo constar en su informe que el día 30 de abril del presente año, Fidel Pérez Delgado, (a) «Chulo»; su hermano Delfín, de los mismos apellidos y más conocido por «Chiquitico» y un primo de ambos llamado Juan Pablo Chinea, provistos de armas largas y de cuchillos, se personaron en la finca, llevando el rostro tiznado. En aquel momento se encontraban en la casa su propietario el señor Nick, con su esposa Lina Herman y de sus hijos Clarence y Norma. Al darse cuenta el señor Nick de la presencia de los desconocidos, se refugió con sus familiares en una de las habitaciones de la finca, que está situada en la planta baja, mientras su hijo Clarence, armándose de un revólver le hizo frente a Fidel Pérez Delgado, haciéndole varios disparos, siendo alcanzado por los proyectiles en el vientre y en la cabeza, ocasionándole la muerte instatnáneamente.

El hermano del occiso, Delfín, al ver caer a su hermano, agredió a Clarence, pero éste logró ponerse a buen recaudo, momentos que aprovecharon los agresores para retirarse, llevándose consigo el cadáver de Fidel.

Enterado del suceso la Guardia Rural, comenzó a practicar minuciosas investigaciones, logrando arrestar a Chinea, no así a Delfín Pérez Delgado, que continúa prófugo en los montes de aquella localidad.

Además, hace constar el informante, que Clarence también resultó herido, en la refriega que sostuvo con Fidel, quien logró herirlo en la espalda con el cuchillo que portaba, así como que no es cierto que este suceso tenga relación alguna con los disturbios políticos ocurridos en aquella provincia, pues los citados sujetos, son gente trabajadora que impulsados por la falta de trabajo, determinaron presentarse en la finca, secuestrar alguno de sus familiares y exigirle a Nick mil pesos por su rescate, hecho que frustró el joven Clarence, al defenderse valerosamente, con el revólver que portaba.

Continúa la investigación sobre Morgan

La comisión senatorial se enteró de operaciones hechas bajo cuerda por un asociado

WASHINGTON, junio 6 (AP)—La comisión investigadora del Senado se ha enterado por conducto particular de las operaciones bajo cuerda hechas por uno de los socios de la Casa Morgan con el fin de reducir las ventas de acciones, y más tarde oyo a su «inquisidor»—Ferdinand Pecora—revelar públicamente cómo la familia Van Sweringen fundó un «vasto imperio ferrocarrilero con dinero prestado».

Al ser suspendido temporalmente su interrogatorio sobre las operaciones financieras de Thomas S. Lamont, Pecora dedicó la tarde a interrogar a O. P. Van Sweringen sobre el fomento de su empresa ferrocarrilera que comenzó con un empréstito efectivo de dos millones de pesos hecho en 1926.

Pecora demostró primeramente cómo los famosos industriales de Cleveland compraron las acciones de la Nickel Plate por ocho millones quinientos mil pesos, en dinero prestado. Luego Van Sweringen confesó que el dinero que había empleado para la compra del ferrocarril Chesapeake and Ohio, había sido «dinero del público, y cuando se le preguntó cómo había obtenido los once millones doscientos mil pesos que dió por el Ferrocarril de Erie, contestó:

«Necesito más de una semana pacar explicar eso».

Las manipulaciones ferrocarrileras de los Van Sweringen y los empréstitos que recibieron de la Casa Morgan, fué el principal tema de la sesión de hoy, pues el Comité Bancario pospuso hasta mañana su decisión sobre si Morgan debe declarar en relación con sus operaciones de Bolsa en 1930—año en que todos los socios de la famosa institución bancaria solamente pagaron 48 mil pesos por concepto de ingresos sobre rentas.

John W. Daves, abogado de Morgan, protestó diciendo que era contra la ley publicar los detalles de los pagos de impuesto.

CARTEL DEL DIA

POR LOS TEATROS

PRINCIPAL DE LA COMEDIA.—A-6737. Compañía de comedias de Fernando Soler. A las 9 y media Bartolo tenía una flauta.

MARTI.—A-1751. Compañía Cubana de zarzuela de Agustín Rodríguez. A las 8 y 45: El guabineo. A las 10 y 30 Oh... Very Well.

POR LOS CINES

CAMPOAMOR.—A-7054. A todas horas: Programa de risa. Queremos cerveza, con Buster Keaton y Con la música a otra parte con Stan Laurel y Oliver Hardy.

ENCANTO.—A-4433. A todas horas: «Risas y lágrimas» o «La calle 42» con Warner Baxter, Bebe Daniel y George Brent, comedia y revista.

FAUSTO.—A-4321. A todas horas: «Topacio» con John Barrymore y Mirna Loy, comedia, revista. A las 5 y media y 9 y media: Orquesta Cosmopolita.

ACTUALIDADES.—M-5575. La calle de la amargura, Los últimos días de Pompeya y números de variedades.

RIALTO.—M-1831. Un chico afortunado y Torero a la fuerza.

NEPTUNO.—M-2785. Hombres en venta y Forasteros en Honduras.

REGINA.—M-1407. Un chico afortunado y Torero a la fuerza.

RIVIERA.—F-2040. La rubia de los follies y El amor no muere.

TRIANON.—F-2403. La canción de la paz, Prosperidad y Ases del circo.

OLIIMPIC.—F-6263. El signo de la cruz y Tierra de pasión.

VIVES.—F-5995. Noche tres noche y La novia azul.

INGLATERRA.—M-5527. El hombre león y Entre la espada y la pared.

VERDUN.—A-9206. Héroes del azar y Virtud.

TOSCA.—I-3099. Si yo tuviera un millón y Frente a la muerte.

MODERNO.—X-3306. Un chico afortunado y Cynara o Su único pecado.

WILSON.—U-5863. El pacifista y Miedo de hablar.

BELGICA.—A-9128. La cabaña del Tío Tom y El caserón de las sombras.

UNIVERSAL.—Noche trás noche y Tormentas del pasado.

CUBA.—M-8970. La momia y La esquina del pecado.

VIOLETA.—M-5388. Cuando hace falta un amigo y Tarzán el hombre mono.

ROJO.—M-3081. El último varón y Un pasaporte al infierno.

Legalización de los libros del comercio

Deberán los comerciantes justificar en el Juzgado su inscripción en el Registro

Con motivo de un reciente decreto presidencial, debe recordarse lo siguiente: que según el Código de Comercio y desde luego, de acuerdo con las necesidades de su giro respectivo, los comerciantes llevarán estos libros:

Primero: de Inventario y balances.

Segundo: de Diario.

Tercero: de Mayor.

Cuarto: Copiador de Cartas y Telegramas.

Quinto: los demás libros que ordenen las leyes especiales, como el de la venta bruta, licores, etc.

Y en cuanto a las Compañías los libros de actas de las juntas generales y de directiva o consejos de administración.

Como se dieron casos de que para defraudar a ciertos acreedores se tomaron como base precisamente los libros legalizados por el juzgado, sin que existiese con fuerza legal la firma a que se destinaban, es por lo que ahora, a partir del día cinco del actual, deberá justificarse en cualquier forma ante el juzgado, estar inscriptos como tales comerciantes o sociedades en el Registro Mercantil correspondiente. Así lo dispone el decreto número 721 (Gaceta del primero de junio).

Esta justificación «en cualquier forma» ha de entenderse, mediante el certificado de estar inscrita en el Registro Mercantil la firma que ha de utilizar los libros, o mediante la escritura o el acta de remate por la cual se adquirió el Establecimiento, o la escritura de constitución o modificación de la Sociedad de los cuales documentos conste la nota de que se inscribieron en dicho registro.

LOS INDUSTRIALES SE OCUPARAN MAÑANA DE LA REVISION DEL TRATADO

Para tratar del problema de palpitante actualidad en estos momentos, la revisión del tratado de reciprocidad entre Cuba y los Estados Unidos, celebrará mañana, jueves, a las 4 de la tarde, junta extraordinaria la Directiva de la Asociación Nacional de Industriales. Se concede gran trascendencia a dicha reunión, en que se examinará el informe de la Comisión para el mejoramiento de las relaciones comerciales con los Estados Unidos, sobre ese importante asunto, y se cambiarán impresiones sobre ciertas proposiciones que se dice han llegado al respecto de Washington.

«BARTOLO TENIA UNA FLAUTA», EN EL «PRINCIPAL»

Vuelve a la escena del «Principal de la Comedia» esta noche, la chistosa comedia de Muñoz Seca y Pérez Hernández, titulada «Bartolo tenía una flauta» y cuya reposición anoche por la compañía de Fernando Soler alcanzó gran éxito.

Como se sabe, los precios han sido rebajados, costando la luneta solamente 50 centavos y las butacas 40 y 30.

Mañana jueves se celebrarán dos funciones, tanda elegante y nocturna, cubriendo en ambas el programa la magnífica comedia de Marcel Pagnol: «Topacio», creación de Fernando Soler.

Y para el viernes, se anuncia «La tela», original de Muñoz Seca.

HOY Fausto
JOHN BARRYMORE en TOPACIO
RKO RADIO Picture
DE MARCEL PAGNOL

GACETILLAS

NEPTUNO.—Estreno: Hombres en venta.

Programa especial con dos estrenos en la matinée de Netpuno, que será como de cos umbre de 2 a 7 y media: Hombres en venta, producción Paramount, por Sari Maritza Herbert Marshall y Charles Ruggles y Forasteros en Honduras, producción cómica por George Cidney y Charles Murray. Además de la comedia Amor con Suegra y el último noticiario Metro: 20 centavos toda la matinée.

Por la noche, a las 8 p. m., comedia; a las 8 y media: Forasteros en Honduras y a las 9 y 45: Hombres en Venta; 20 centavos toda la función.

El viernes, a las 9 y media: función extraordinaria. El Abogado de las Mujeres, por William Powell. El Conjunto Ideal: Luisa María Morales, Gaspar Betancourt y otras atracciones.

Sábado y domingo: La llaman Salvaje.

REGINA.—Un chico afortunado.

A las dos y treinta empieza Regina el regio programa que se exhibe hoy y será un exito seguro. Empieza el programa con el cartón Arboles y Flores, la graciosa comedia A Caza de Embrollos, por última vez se exhibe la regia producción musical Un Chico Afortunado, por Al Jolson, Harry Dagdon y Chester Conklin. Completa el programa Torero a la Fuerza, de Eddie Cantor.

Precios: 10 centavos damas y niños hasta las 7.30 y 20 mayores después. Mañana: El Alcalde se Divierte, de Lee Tracy.

Viernes. La Amargura del General Yen, de Bárbara Stanwick y Nils Asther.

TRIANON.—La canción de la paz y Los ases del circo.

En la tanda de las cuatro: revista sonora, Marie Dressler y Polly Moran en Prosperidad, Stan Laurel y Oliver Hardy en la graciosa comedia Los Ases del Circo, Phillips Holmes en La Canción de la Paz.

A las 8.30: Metro presenta la gran cinta Prosperidad.

En la de 9.45: La archicolosal comedia Los Ases del Circo, por Laurel y Hardy La Canción de la Paz sensacional producción Metro.

Mañana y pasado: Al Jolson en Un Chico Afortunado.

Para el sábado y el domingo próximos: Hombres en Venta, magistral interpretación de la exótica damita Sari Maritza, estrella mimada de la Paramount.

RIVIERA.—La rubia de los follies.

Hoy en las tandas de las 5.15 y 9.45 se exhiben la producción La Rubia de los Follies, por Robert Montgomery y Billie Dove, revista y comedia. A las 8 y 15: El Amor no Muere, por Norma Shearer. Mañana: La Rubia de los Follies y Mujer Voluptuosa, de Joan Grawford. Jueves en matinée de 1.15: La Rubia de los Follies y Mujer Voluptuosa, revista y comedia. Viernes estreno de El Secreto de Madame Blanche, de Irene Dunne. Domingo en matinée: El Secreto de Madame Blanche Héroes de Tachuela, de Laurel Hardy La Consentida, de Carole Lombard, revista, comedia y episodios.

RIALTO.—Un chico afortunado.

Hoy empieza Rialto con un programa de Artistas Unidos, el colosal cartón Arboles y Flores y la alegre comedia A Caza de Embrollos, y por última vez la producción musical Un Chico Afortunado, por Al Jolson, Harry Lagdon y Chester Conklin. Termina el programa con la superproducción Torero a la Fuerza, de Eddie Cantor.

Precios: 20 centavos luneta y preferencia a cualquier hora.

Mañana: El Alcalde se Divierte, de Lee Tracy.

Viernes: La Amargura del General Yen, de Bárbara Stanwick y Nils Asther.

ACTUALIDADES.—Despedida del conjunto ideal.

Hoy celebra su función de despedida el aristocrático Conjunto Ideal, después de actuar una semana consecutiva obteniendo como se merece grandes laureles. Esperamos que el público no perderá la oportunidad de escuchar una vez más a esas seis muchachas a cual más bella y más sugestiva, interpretando nuestra música criolla. También se despiden los popularísimos Hermanos Barranco y la gran cantante cubana Zoraida Bea. Se exhibirán La Calle de la Amargura y Los Ultimos Días de Pompeya. Luneta diez centavos. Para el viernes próximo se anuncia la presentación de Olvido Pérez, alambrista cubano, el mejor del mundo, calificado como El Hombre que Juega con la Muerte.

INGLATERRA.—Kaspa, El hombre león.

Precios para hoy: 10 centavos a todas horas, de 2 a 6 p. m. y 6 a 11 y media p.m.

Magnífico programa extraordinario con las regias atracciones Kaspa El Hombre León, sensacional y emocionante, por Buster Crabbe y Frances Dee y Entre la Espada y la Pared joya suprema, por Tallulah Bankhead y Gary Cooper y los asuntos cortos revista, la variedad especial En Torno Al Samovar y el cartón La Ciudad Loca.

A las 5 p.m. Kaspa el Hombre León y Entre la Espada y la Pared.

Por la noche, el mismo programa de la matinée.

Mañana: La Verdad Semidesnuda por Lupe Vélez y Leo Tracy y Canción de Cuna, por Constance Bennet y Joel McCrea.

Viernes 9: La Edad del Consentimiento, por Dorothy Wilson.

OLIMPIC.—El signo de la cruz.

Un gran acontecimiento hoy en Olimpic, el cine que acaba de instalar el maravilloso equipo de proyección y sonido, marca «Philisonor», uno de los mejores, con su extraordinario programa a base de películas de gran valer. Tandas de 5.15 a 9.30 linda comedia y variedad. La más grandiosa producción histórica del año «El signo de la Cruz» de Federic March y Claudette Colbert. A las 8.15 colosal film de argumento muy interesante «Tierra de pasión» de Clark Gable y Jean Harlow. Mañana «La canción de la paz» y «La máscara de Fu Manchu» Sábado «La amargura del general Yen» y «Tú serás mía».

CUBA.—La momia y La Esquina del pecado.

Un magnífico programa es el anunciado para hoy en el fresco cinema de la calle Suárez al popular precio de diez centavos todos a cualquier hora. Las funciones comienzan a las cuatro y a las ocho y cuarto con el siguiente programa: Revista sonora, comedia, «La esquina del pecado» por Irene Dunne y John Boles y «La Momia» por Boris Karloff. Mañana: «Frente a la muerte» por Preston Foster. «El rey de los Fósforos» el sábado y Madame Butterfly el domingo.

VERDUN.—Héroes del azar.

Muy concurrido se verá este teatro en el día de hoy, pues presenta la gran película «Virtud» de Carole Lombard y Pat O-Brien y la no menos interesante film de Regis Toomey y Evalyn Knnapp titulada «Héroes del azar». Una interesante revista y una divertida comedia. Precios: 10 centavos todos a cualquier hora. Mañana: Estreno en Cuba «Jugándose la vida», Ricard Talmadge. «Condenada por su hijo» Ruth Chatterton.

UNIVERSAL.—Noche tras noche.

Presenta este concurrido cine un programa extraordinario y lleno del mayor interés. Las mejores comodidades, ventilación y sonido lo encontrará el público en el Universal. Tandas de 1 a 6 y de 6 y 15 a 11, luneta 10 centavos. Da comienzo con comedia y revista. La soberbia super joya «Tormentos del Pasado» de Clive Brok. Monumental superproducción «Noche tras noche» de George Ralt y Mae Wrest. Mañana magnífica film «Orquídeas negras» y «Luces de Buenos Aires» en homenaje al célebre cantante Carlos Gardel, estas son dos de sus mejores producciones.

WILSON.—El pacifista y Miedo de hablar.

Precios para hoy 10 centavos a todas horas, de 2 a 7 p. m. y de 8 y media a 11 y media. Magnífico programa con «Miedo de hablar» sensacional y emocionante producción por Eric Linden y Sidney Fox y «El Pacifista» atracción especial por Lee Tracy y Gloria Stuart y los asuntos cortes «Un aprovechado» cartón. A las 4 y 50 p. m. «Miedo de hablar» y «El pacifista». Por la noche el mismo programa de la matinée. Mañana «Kaspa el hombre león» por Buster Crabbe y Frances Dee y «El más audaz» por Kay Francis y Frederic March. Viernes 9: «La novia desaparecida» por Ben Lyon.

MAXIM.—Todo lo condena.

Presenta hoy en su función corrida desde las 8.30 un grandioso programa. El estreno de la soberbia producción TODO LO CONDENA cuyos principales protagonistas son Victor McLaglen y Edmund Lowe; la reprise de la superproducción ADIOS A LAS ARMAS interpretada por Helen Hayes, Gary Cooper y Adolphe Menjou. También se exhibe una revista. Precios 10 centavos.

EL DR. ROGELIO ARENAS HACE UNA ACLARACION

El doctor Rogelio Arenas, de los Laboratorios «Kuba», S. A., nos escribe aclarando que las medidas tomadas por la Secretaría de Sanidad para evitar que los perros trasmitan la rabia a las personas, han sido recomendadas al Secretario de Sanidad por una comisión integrada por tres médicos, que no tienen Consultorio para vacunar perros, al menos según él sabe y que no han sido recomendadas al Departamento por los Veterinarios.

Agrega que, en cuanto a las medidas tomadas, no son nuevas, pero sí abusivas, toda vez que la única modificación que se introduce a las ya conocidas, es «apretar» más a los dueños de perros, estando, desde ese punto de vista de perfecto acuerdo con los protestantes de las repetidas disposiciones.

JUNTA DEL CENTRO DE LOS DETALLISTAS, EL VIERNES 10

El próximo viernes celebrará junta de Directiva el Centro de Detallistas de la Habana, para tratar, además de los asuntos ordinarios de carácter interior, de varios problemas relacionados con los tributos vigentes.

Viboreñas

UN VIBOREÑO MAS

Con toda felicidad ha llegado al dichoso hogar de los apreciables esposos Dulce María Mujica y el señor Jesús Valmaña, el cuarto fruto de sus amores, habiendo sido asistida dicha dama por el querido amigo, joven e inteligente ginecólogo doctor José María Estévez.

Mi enhorabuena muy expresiva dedico a los esposos Mujica-Valmaña y al excelente amigo «Panchito» Mujica, tío del nuevo viboreño, al que deseo la más dichosa vida.

NUEVO CRISTIANO

Es en mi poder una elegantísima cartulina en la que he leído lo siguiente:

«Demetrio, Enrique, Elías Hilarión.

Nació en la Habana el día 21 de Octubre de mil novecientos treinta y dos.

Bautizado en la Iglesia del Sagrado Corazón de Jesús el día 27 de Mayo de 1933.

Padres: Elena Rada León y Demetrio Torre Peña.

Padrinos: Clara León de Rada y Elías Rada Cires.

Trátase del lindo heredero de los jóvenes esposos Elenita Rada, a la que desde niña conozco, amante hija de mis buenos amigos Clarita León y el señor Elías Rada, ex-Presidente del Centro Castellano, y el señor Demetrio Torre Peña, amigo muy cumplido.

Para el nuevo cristianito deseo todas las venturas terrenales, estimando en mucho el souvenir que de su entrada en la grey cristiana se me ha dedicado.

REUNION INTIMA

Se efectúa esta tarde en la elegante residencia de las distinguidas señoritas Lomas, hijas de la distinguida y respetable dama María Luisa de la Torre viuda de Lomas.

No faltaré proponiéndome pasar horas muy agradables en tan gratísima compañía y la de sus amistades.

LOS ROBERTOS

Celebran hoy sus días los Robertos.

Me complazco en saludar y felicitar al cumplido amigo el joven Roberto Camaraza, con el que nos reuniremos esta tarde sus íntimos en la residencia de las señoritas Lomas.

Otro amigo muy querido, el joven Roberto Maestri, hijo de mis buenos amigos Antonia Menéndez y el servicial Amado Maestri.

El señor Roberto Pando, padre de una figulina de tan preciosos ojos negros como Esther Pando,

Los jóvenes Roberto Valdés Bauzá y Roberto Biosca.

El laborioso joven Roberto Cruz, hijo del conocido empresario don Juan Cruz.

Roberto Hernández, perteneciente a nuestros centros mercantiles.

Y Roberto Gutiérrez y del Peso, el cumplido «Pesito».

A todos deseo un feliz día.

MUY MEJORADOS

Así se encuentran mis amiguitos los niños Néstor Angel y Jorge Luis, hijos de los apreciables esposos señora Julia Pons y el buen amigo Angel Bustillo, recientemente operados por el reputado especialista doctor Rogelio Stincer, en la clínica de la Purísima Concepción.

Ya han pasado para Julia y Angel sus temores e impaciencias y pronto volverán a ver saludables y alegres a los hijos de su adoración, como son mis deseos.

FORTUNA SPORT CLUB

El señor Enrique Rouco García, atento Presidente de este Club, ha tenido la cortesía de invitarme al baile que se celebrará el próximo sábado día 10, en sue legante local de Malecón número 44, que será amenizado con una conocida orquesta y un buen septeto.

Como las figulinas viboreñas asisten frecuentemente a las fiestas del Fortuna, les notifico la próxima, para la que existe mucha animación.

Y quedo agradecido al señor Rouco García por su atención.

SOCIEDAD CURROS ENRIQUEZ

Prepárase ya la Directiva de esta Sociedad para celebrar un buen baile en su local de la Avenida de Santos Suárez, y el Presidentes de la Sección de Propaganda, el amigo Diego Cubilot ya está demostrando todas sus actividades para obtener un nuevo éxito.

Y no ha de extrañar diga que Diego lo obtendrá, pues es competente y bien compenetrado de su cargo, no admite competencia.

La conocida Casa de Cofiño, al frente el amigo Manolito, hará un buen decorado en sus amplios salones, con su reconocida maestría.

DR. ROBERTO QUERO

No podía faltarle mi felicitación hoy en sus días a tan estimado joven e inteligente facultativo, que muchas y muy expresivas recibirá.

Admita así la mía, deseándole la continuación de sus triunfos profesionales.

SR. AMANCIO CHARTRE

Celebró ayer sus días este antiguo convecino, padre amantísimo de la linda figulina Lolita Chartré, ideal de un amigo, muy querido amigo «Luisito», emparentado con un conocido cronista viboreño.

Muchas felicidades desea al buen amigo Amancio, ausente en el interior.

Urbano DEL CASTILLO

C--M--W
«LA VOZ DE LAS ANTILLAS»
590 Kilociclos
1400 WATTS EFECTIVOS
MODULACION
100 por 100
LOS MEJORES PROGRAMAS
DEL AIRE

CAMPOAMOR
HOY 1½ a 11½ HOY
RISAS RISAS RISAS
con los 4 ASES DE LA ALEGRIA
BUSTER JIMMY
KEATON-DURANTE
en QUEREMOS CERVEZA
STAN OLIVER
LAUREL HARDY
en "CON LA MUSICA A OTRA PARTE"
MARTES 13 JOHN-LIONEL y ETHEL
RASPUTIN con BARRYMORE

RADIO ELECTRICIDAD

TRASMISIONES PARA HOY

ESTACION CMW
590 Kilociclos

7.30 a. m. DIARIO hablado
10.30 a. m. Charla Infantil
11.00 a. m. Soprano y tenor. [...] citaciones.
12.00 m. Orquesta y humorista
1.00 p. m. DIARIO hablado
1.30 p. m. Canciones y poesías
4.00 p. m. Orquesta típica y [...] tante.
6.00 p. m. DIARIO hablado
7.00 p. m. Audición Selecta
8.00 p. m. La Comedia El vapor [...] Anisete. Programa musical.
9.00 p. m. Orquesta típica y [...] tante.
10.00 p. m. Programa cubano [...] pañol.
11.00 p. m. Termina.

ESTACION CMCY
1320 Kilociclos

7.00 p. m. DIARIO deportivo [...] aire.
8.00 p. m. concierto como sigue: [...] ma musical Guajira, de N. R. E[...] dero.
1 Yo te quiero, canción de E. [...] cuona, por el barítono.
2 a—Arrullo de Primavera, Sind[...] b—Nocturno, Chopin, solo de piano.
3— Música prohibitta, Gasta[...] canto por la soprano dramática.
4 a—Arco Iris, b—Meditación, [...] mas en prosa, recitados por su autor.
5 Los ojos negros, de Alvarez.
6 Vals Anhelos, de Ignacio Cervantes, solo de piano.
7 Ya sé que tú me quieres, de [...] nesto Lecuona, por la soprano.
8 Versos sencillos de José Martí, citados por Gaspar Betancourt.
9 Dúo de la Africana, de Caballero.
10 Canto del esclavo, de Nicolás R[...] Espadero, solo de piano.
11 El Tartamudo, duetto cómico, [...] tra y música del maestro Juan G[...] zález, por su autor y la señora Ma[...] González Rubiera.
12 Junta de médicos, poesía cómica de Vital Aza.
Tema final: Canto Guajiro, de [...] R. Espadero.
9.00 p. m. La comedia en un acto titulada Felipe II, de Arniches y A[...] varez.
10.00 p. m. Buenas noches

ESTACION CMC
840 Kilociclos

10.30 a. m. Orquesta y cantos populares.
6.45 p. m. Poesías, canciones y [...] medias.
8.00 p. m. Cadena Nacional, tenor [...] pianista.
1 Caballera rubia, canción La[...]
2 Ojos negros, canción, A. Guerrero
3 Yo te quiero, canción Lecuona.
4 Solo de piano, Margarita, danza portorriqueña.
8.15 p. m. Cantantes y pianista.
1 Bésame, canción, Pérez Cabrera, dúo.
2 Senderito, capricho, Ramón T[...] rralba, dúo.
3 Esquiva, canción Luis A. Rivero, Olga Marín.
4 Quisiera ser tu dueño, bolero [...] berto de Moya dúo.
5 Playera, canción, Eliseo Grenet, dúo.
8.30 p. m. Concierto de tenor [...] pianista.
1 Un beso loco, canción de la película El precio de un beso
2 En dónde estás, canción de la película El precio de un beso.
3 Solo de piano, bolero cubano, arreglo especial para piano.
4 Tu para mí, yo para tí, canción de la película El precio de un beso. Cantantes y pianista.
1 Volvió la princesita, vals, A. [...] reda, dúo.
2 Amanecer, ranchera, Eduardo B[...] co.
4 Ojos indios, zamba, Francisco González dúo.
5 Mi ambición, vals argentino, dúo
9.00 p. m. Hora Oficial Observatorio Nacional.
9.01 p. m. Retrasmisión del [...] Concierto de música Latinoamericana que va a celebrarse en Washington D. C. bajo los auspicios de la Unión Panamericana.
10.00 p. m. bailables.
11.00 p. m. Buenas noches

ESTACION CMAF
680 Kilociclos

6.30 p. m. Música variada
7.45 p. m. Canciones populares
8.00 p. m. Melodías cubanas
8.30 p. m. De la Habana a la Puerta de Oro.
8.45 p. m. Harmonías
9.15 p. m. Escuchando a la Banda de Sousa.
9.30 p. m. Jesse Crawford al órgano.
9.45 p. m. Selecciones de ópera
10.00 p. m. Septeto.
11 p. m. Síncopa de la IBC

ESTACION CMBS
780 Kilociclos

10.00 a. m. Música variada
11.00 a. m. Canciones
12.00 m. Receso
7.00 p. m. Diálogo y canciones.
8.00 p. m. Orquesta.
9.00 p. m. Nuestra hora de los miércoles. Ofrece el drama de Don Jacinto Benavente en tres actos titulado El Nido Ajeno.
Intermedios musicales a cargo de pianista que ofrecerá:
1 Lento Ciryl Scott.
2 Bolero Casella.

ESTACION C M C R
1365 Kilociclos

12.00 m. Música variada
4.00 p. m. Temas de películas
9.00 p. m. Orquesta y cantante. Diálogo y concurso.
10.00 p. m. Música bailable

ESTACION CMBC
1270 Kilociclos

11 a. m. Música regional
12 p. m. Orquesta.
2 p. m. Música variada
6 p. m. Las Hermanas y tenor.
7.00 p. m. La Alegría de la Huerta.
8 p. m. Orquesta y cantante.
9.00 p. m. Concierto desde el Estudio.
10.00 p. m. Buenas noches

ESTACION WLW
700 Kilociclos
Crosley Radio Corporation Cincinnati Ohio.

7.00 p. m. Dramas
9.00 p. m. Variedades
9.45 p. m. Programa popular
11.00 p. m. Orquestas
1.00 a. m. Programa semiclásico por la Orquesta de Marimba La Normandie.
1.15 a. m. Orquesta y dúo vocal.

ESTACION DE ONDA CORTA
«E. A. Q»
Radiodifusión Ibero Americana Madrid España. Onda de 30.40 metros Kilociclos 9.860. Potencia 20.000 vatios. Horas de la Habana.

A las 5.30 p. m. Música española
A las 5.45 p. m. Radio Crónica por don Francisco Ramos de Castro.
A las 6.00 p. m. Continua el programa musical.
A las 6.40 p. m. Música frívola.
A las 7.00 p. m. Finaliza con el Himno de Riego.

M.E.C.D. 2016

Movimiento de Pasajeros

BARCOS QUE SE ESPERAN

JUNIO 7.
Marqués de Comillas de New York.
JUNIO 8.
Peten de Cristóbal.
JUNIO 9.
Cefalu de New Orleans, Florida de Tampa, Zacapa de Tela.
JUNIO 10.
Siboney de New York, Oriente de Veracruz.
JUNIO 11.
Quirigua de New York.

Por la vía aérea

PASAJEROS QUE SALIERON PARA EL INTERIOR

El Expreso Aéreo Regular «Habana-Guantánamo» No. N.M.-5 al mando del piloto R. de Ayala, copiloto F. Zobrist, salió del aeropuerto General Machado para el interior a las 7:30 a. m. con los pasajeros siguientes:

Para Morón: Elías Maduro y Ben J. Maduro; para Santiago: Enrique Schueg y para Guantánamo Francisco José Reboredo y Julián Pedroso.

EL AVION DE MEXICO

Con destino a México salió a las 11:25 a. m. del aeropuerto General Machado el anfibio NC-9151 al mando del piloto Rod. Sullivan, copiloto William H. Carey, con el pasajero Walter O. Snyder.

Este avión conducía además 10 sacas de correspondencia aérea y expreso.

PASAJEROS LLEGADOS DE MIAMI

A las 10:22 a. m. llegó de Miami a los muelles del Arsenal, de la Pan American Airways, el hidroavión NC-80-V al mando del piloto S. J Williamson, con los siguientes pasajeros:

Edmund G. Cameron, Joseph D. Fraga, Amalia Barrera, Vida Barrera, Margaret Barrera, Harold F Ford, Vincent J. Hirley, Albert F. Campbell.

EL AVION DE KINGSTON

Procedente de Kingston (vía Cienfuegos) llegó a los muelles del Arsenal, a la 1:17 p. m. el hidroavión NC-752-V al mando del piloto W D. Culberton, con el pasajero S G. Preece.

Este avión continuó viaje para Miami, a la 1:35 p. m. con los pasajeros siguientes:

George G. Harris, Mamie G. Armsby, Elsa E. Mackintosch, Aurelio Serra, Fred W. M. Ross, Ralph H Cady, Blance O. Foley, Hubert W Baker, Mary P. Baker, Zoila Ruiz A., Antonio M. Pedrilla, José B. C. Gómez y Julius Culppeper.

En la Terminal, anoche

EL TREN AGRICOLA TERMINO AYER SU VIAJE DE DIFUSION

Anoche, a las diez, llegó a la Estación Terminal, procedente de Dos Ríos, dando término a su viaje de exposición y difusión agrícola-pecuaria el tren de la secretaría de Agricultura, que recorrió toda la República, el cual se compone de un coche Pullman, seis casillas expositoras y dos planchas con automóviles.

Al frente del mismo llegaron los conferenciantes agropecuarios señores doctor Mario Plasencia, Clodoaldo Arias, doctora Emma López Oña, Raúl Martínez, Salvador Sotolongo Santana, doctor Abelardo Domínguez y Enrique Sotolongo, entre las innumerables personas que acudieron a recibirlos, advertimos al doctor González Manet, redactor de nuestro colega «Información».

EN EL EXPRESO LIMITADO

Embarcaron ayer rumbo al interior los representantes a la Cámara señores Abelardo Mola, para Camagüey y Frank Carrillo, hacia Santa Clara.

Los señores Dionisio Luciano Quesada, concejal del Ayuntamiento de Colón; Roberto Cruz; Manuel y Alberto Posada y Daniel Ortega, en dirección a Santiago de Cuba.

MARIBLANCA SABAS ALOMA

Hacia Santiago de Cuba embarcó anoche, en el Expreso Limitado, la conocida y distinguida redactora de la revista «Carteles», señorita Mariblanca Sabás Alomá, en compañía de su hermana Isabel.

PRESO POLITICO TRASLADADO

Custodiado por dos números de la Guardia Rural, fué conducido a Remedios, Enrique Travesa González, detenido político que guardaba prisión en el Castillo del Príncipe.

OTROS VIAJEROS EN EL EXPRESO LIMITADO

El doctor Bienvenido Madan, director del semanario «Dominical», en dirección a Santa Clara; doctor Juan Silva, hacia Ciego de Avila; Rodolfo Mariño y Ricardo Fuentes, para Manzanillo; Evelio Alfonso hacia Matanzas y el doctor Mario Vázquez, juez de Instrucción de Florida, rumbo a esa localidad.

EL TREN DE SANTA CLARA

Llegó a su hora con muy escasos pasajeros, entre ellos los señores José Luis Montero; Amelio Lazaga y Luis Fornes, de Matanzas; Alfonso Torres, de Remedios; Hugo Ramos, de Santo Domingo; José A. Ferrer, de Cienfuegos y Manuel Garmendia, y señora, procedente de Placetas.

PECES TROPICALES.
El mayor surtido a los más bajos precios.
PECES DESDE 5 Centavos
CIA. AVICOLA DE LA HABANA
GALIANO 42.

PUERTO

EL CATEDRATICO MORENO

Entre los pasajeros en tránsito del «Habana», figura el catedrático español doctor Laudelino Moreno, quien se dirige a México con objeto de ofrecer una serie de conferencias para la organización Cultural de la Colonia Española radicada en México y cuyas conferencias serán sobre Geografía e Historia.

El doctor Moreno es secretario del Congreso Internacional de Enseñanza de la Historia.

LOS DIPLOMATICOS

El señor embajador de España, señor López Ferrer, con su señorita hija y acompañado por el secretario de la Embajada señor Manuel Alvarez y el vicecónsul español señor Juan Adria, acudieron a bordo del «Habana» para recibir al secretario doctor Miguel Espelius y a su secretaria particular señorita María Roja, habiéndolos cumplimentados también los señores Víctor Alvarez, gerente de la firma «García y Díaz», consignatarios en la Habana de la Tras atlántica Española y el señor S. Marina, secretario de la firma.

El señor Víctor de la Fuente, delegado especial del administrador de la aduana, acudió a bordo, para dar todas las facilidades a los diplomáticos que llegaron.

OTROS PASAJEROS

Otros pasajeros llegados en el correo español «Habana» son los señores doctor Antonio Valdés Dapena, quien hizo un rápido viaje a España vía Estados Unidos; Escolástico Bustundui, los Padres Luis Gaya y José García, de la Iglesia de la Merced; Domingo Gutiérrez, Ramón Blanco, Miguel Fueste y señora; Francisco Vigil; Ramón Piñera; Juan Bautista Santeiro; Padre Antonio García, de los Dominicos; Jesús Rouco, comerciante establecido en la Habana; César Augusto Pérez y señora; José González Menéndez; Francisco Maseda; Eduardo Trastoy; Francisco Miragaya; Feliciana Méndez, y otros.

Entre los pasajeros en tránsito viajan Luz de la Mora viuda de Orbe, Gabriel Pando, Margarita R. viuda de Sierra y familia; el pelotari Luis López, y otros.

EL EMBAJADOR WELLES, A BORDO

Procedente de Nueva York llegó el turbo eléctrico «Morro Castle», de la Ward Line, que trajo carga general y ciento treinta y seis pasajeros.

Tan pronto fué puesto a libre plática este barco y en compañía del agente general señor Dudley Thomas pasó a bordo Su Excelencia el señor Sumner Welles y señora, quienes acudieron a recibir a la señora Alice R. Griswold, prima del señor embajador que será su huésped durante varias semanas en la finca La Coronela y para cuya señora le fueron dispensadas las cortesías de estilo.

La señora Griswold es de Radnes, Pennsylvania, y trajo su sirvienta.

Otros pasajeros por el correo de la Ward Line que llegaron fueron los señores: James P. Arschbold y señora; Clarence Twan Woelrt; míster y Mrs. Guy Bostwick; y amigos del presidente de la Ward Line, míster Mooney y a quien también recibió Mr. Thomas; Porfirio Azcuy; Edma Badía; Isabel Bermúdez; Manuel Cadenas; Leona C. Cano; el abogado de la Dadey Co., licenciado John F. Couts; el ex capitán de yates William Craven; Charles C. Duffau, administrador de la Cuban American S. S. Co.; Luis G. Dussacq, el escritor William Farrell; Andrew Gallo, bibliotecario de Nueva York; el escritor Charles German, Ester Hosighton; el ingeniero Charles W. Oalnder; doctor José Pla; Celia D. Ponce; William Rich, ejecutivo de la Warren Brother; Alfonso Reina, estudiante de Manzanillo.

José Rodríguez y familia; Luis Tosfte, de la Johnson and Higgins; Antonio Tarafa y señora, quienes recientemente celebraron sus bodas en Miami; David J. Taylor, jefe de bomberos de Nueva York, y otros.

Entre los estudiantes figura la escritora Helen La Bar, de las revistas «Metropolitan» y «Lyberty».

BARCOS DE CARGA

Han llegado los siguientes barcos de carga:

El alemán «Lasbek», de Norfolk, con carbón.

El ferry «Joseph R. Parrot», de Key West, con carga y la correspondencia y el «Sapinero», de Sevilla, con carga general.

EL «FLORIDA»

Procedente de Tampa y Key West llegó anoche el vapor americano «Florida», que trajo carga general y ciento setenta y seis pasajeros, entre ellos los señores Ramón Tapia, y familia Fernando López, José Alvarez; Manuel Rodríguez; Benigno Souza Jr., Rafael Acebo, Jorge Galdós; Juan J. Ros; Joaquín y Néstor Maribona; Ramón Rodríguez; Petra Mistral; Juan Consuelo y Enrique Capó; Ramón Carbona; Rolando Parajón; Daniel D. Lage; Néstor J. Castellanos; Néstor J. Carbonell y familia; Rafael Lizaregui; Caridad de Junco; José J. de la Cámara; María J. Argüelles; Rita Acosta; María y Amelia Galdós; Olga y Manuel Muller; Tomás Lasa; Néstor Castellano.

OCHO CUBANOS DETENIDOS

A la llegada del «Florida», se personó a bordo del barco el jefe de la policía Judicial señor Fors, con un grupo de agentes, quien tenía el propósito de proceder a la detención de un grupo de cubanos que venían en el barco, procedentes de Miami.

Una inspección general del extenso número de pasaje que fué revisado conjuntamente con los inspectores de Inmigración, determinó, alguna demora en el desembarco de los viajeros, y al fin los miembros de la policía Judicial procedieron a conducir a la jefatura del cuerpo a los pasajeros nombrados Elías Crespo, Juan Llanes, Luis Bravo, Roberto Díaz, Alberto Rodríguez, Sergio García, Felipe Tejeda y José Gurri.

La detención de este grupo de viajeros y según se decía anoche en los muelles, se debía a que habían sido declaradas personas sospechosas.

VIENE EL «ARCADIA» A LA HABANA

Se está esperando en uno de los astilleros de la Habana al yate americano «Arcadia», que ya ha estado en otras ocasiones y que viene a limpiar fondos y a reparaciones.

El yate «Arcadia», de quien se dijo que había sido adquirido por el Presidente de Cuba, estuvo en la Habana el 9 de julio del próximo pasado año con su propietaria Mrs. Hutington Reed Nordwick, de Boston, Mass., y salió poco después para Panamá, no habiendo vuelto desde entonces a la Habana.

Desplaza ese barco 578 toneladas brutas y 251 netas, y fué construído en 1926 en New port News.

EL GRUPO DE EXCURSIONISTAS ESPAÑOLES

Como anunció DIARIO DE LA MARINA, en el «Florida» llegaron los cuatro excursionistas españoles, que a bordo de un Ford están haciendo un recorrido por el mundo y de los cuales se ha ocupado extensamente este diario.

Los llegados fueron el periodista Federico Santander, el abogado Enrique Pover, el médico Antonio Manzano y el mecánico Marcelo San Juan Díaz.

En otro lugar del presente número encontrará el lector una entrevista celebrada con dichos visitantes.

EL «SANTA CECILIA»

A las cuatro de la tarde llegó de San Francisco de California y escalas el vapor americano «Santa Cecilia», de la Grace Line, que trajo carga general y pasajeros para la Habana y en tránsito para Nueva York y cuyos nombres ya publicamos en un avance recibido.

Los males de la mujer

provienen generalmente de la supresión o deficiencia de la secreción ovárica.

El organismo recobra normalidad nerviosa, fertilidad, vigor y lozanía, facciones tersas, en una palabra: ¡MAGNIFICA SALUD!, cuando se le administra hormona ovárica-vitaminada preparado en tabletas del Dr. Richard Weiss, Berlín, Alemania, —"al día con la ciencia"—

"HORGENI"

regenera el organismo femenino

Solicite Ud. folleto gratis. Agente del Dr. Weiss, Apartado 117, Habana

JUANETES

Alivian el dolor en un instante, suprimen la causa del mal, fricción y roce del calzado y reducen la inflamación.
La cajita $ 0.40
Se venden en todas partes.

Zino-pads del Dr. Scholl

Por los ómnibus

SALIDAS DIARIAS DEL HOTEL SARATOGA», PRADO Y DRAGONES

Mack No. 6—Turno de 8 p. m.

En la salida de este turno tomaron pasajes Angel Martínez a Majagua, Valentín Alvarez a Santa Clara, Digno Rodríguez a Santa Clara, Dolores Díaz a Camagüey, Hilario Morera a Ciego de Avila, L. Perdomo a Camagüey, José Antonio Franchi Atfar a Colón, Nicanor Rodríguez a Camagüey, Isaac Rivero a Victoria de las Tunas, señora Perram a Camagüey y Valentín Alvarez a Santa Clara.

Mack No. 12—Turno de 5 a. m.

En este lujoso y cómodo coche Pullman tomaron boletos para Santiago de Cuba Fhomes Wilbeinson, Rafael Morales, Julio Delgado, señor Juan Fernández y señora y Andrea Dossío; para Camagüey tomaron pasajes Ignacio Soler y doctor I. Soler jr., señora de Oms e hija, Eugenio Fernández y señora y José Raúl Cisneros y familia; a Palma Soriano A. Constanzo, para Colón Arturo Alfonso, Jesús de la Carrera, señor Pujol, Nadarse, Ubera, del Valle y H. Gutiérrez; y con rumbo a Santa Clara se dirige E Morales.

Mack No. 14.—Turno de 1.30 a. m.

En la salida de este «Mack pudimos tomar nota de los siguientes pasajeros: Gustavo López a Ciego de Avila, Mr. W. Good a los Arabos, Enrique Serafín a Santa Clara, Pedro Ricard a Ciego de Avila, Enrique Doval y señora a Camagüey, A. H. Rodríguez a Placetas, Rafael Suárez, a Camagüey, y otros.

Mack No. 4.—Turno de 12.30 p. m.

Con rumbo a Santiago de Cuba se dirigen: Rvdo. Padre Andónegui, Rolando Gilbert, Teresa Ramos e hija y Manolo Santos; Ramón Cabrera y señora a Ciego de Avila, Elías Pardo a la Esperanza, Cándida Fernández y señora a Bayamo Melchor Somoano a Colón, Fernando Rodríguez regresó a Santa Clara Ramón Silvestre de regreso a Santiago de Cuba, Miguel Angel Castillo a Palma Soriano, Josefa Peregrino de Fernández a Coliseo y Edmundo Dantes a Ciego de Avila.

UN FALSO INSPECTOR DEL DISTRITO FUE DETENIDO

Miguel Fernández García, de 38 años de edad, vecino de Peñalver número 53, más conocido por el (a) «El Cojo», fué arrestado por los agentes Galgueras y Herrera de la Policía Judicial, cuando transitaba por la Calzada del Monte, entre Zulueta y Dragones, con noticias de que dicho individuo desde hacía tiempo venía haciéndose pasar como inspector comprobador del Impuesto Territorial del Distrito Central, y al practicarle un registro le ocuparon un carnet falso y documentos comprometedores.

En vista de la prueba que le fué ocupada al acusado, éste no pudo negar el delito que venía cometiendo siendo presentado ante el Juez de Instrucción de la Sección Primera, cuya autoridad después de instruirlo de cargos, ordenó su ingreso en el vivac por todo el tiempo que señala la Ley.

Crónica Habanera

(Viene de la página CINCO)

EN LOS QUINCE

Hoy cumple quince años de edad la gentil señorita Idalia García Aramburu, hija del señor Juan García Rodríguez, Administrador de los Omnibus de Camagüey, y de su esposa Piedad Aramburu.

Para festejar la grata fecha tendrá un recibo en el «roof» del Hotel Nueva Isla.

FAUSTO

Gran día fué el de ayer en Fausto, el elegante teatro del Paseo de Martí, que se vió invadido por una selecta representación de nuestra sociedad.

Se exhibió en todas sus tandas la bella producción «Topacio», considerada como una de las películas extraordinarias del cine sonoro en 1933.

En su interpretación se destaca notablemente John Barrymore, el famoso actor secundado por Myrna Loy.

Los intermedios fueron amenizados por la orquesta «Cosmopolita», magnífico conjunto de profesores que causó en el público grata impresión y que hoy se presentará a las mismas horas.

Entre las damas que asistieron ayer a Fausto se encontraban las siguientes señoras:

Cristina Kindelán de Mendoza, Carmen Martínez Pedro de Gamba, Rita María Arango de O-Naghten, Eemelina Aguirre de Mejer.

Ofelia Rodríguez de Herrera, Blanquinta Haruri de Hornedo.

Mercedes Arcilla de Ruiloba, Sofía Rodríguez de Monteverde, Blanca Rosa de la Torre de Rosales, Fe González Pineda de del Peso.

Paula Goicoechea de del Valle.

María Martín Vda. de Pla, Tete Robelín viuda de la Guardia, Anita Villa de Caballero, Dora Guzmán de Rivas, Lilia Carrera de Stefani.

Susanita de Cárdenas de Arango, Amelia de Céspedes de Gronlier, María Martín viuda de Dolz, Mercedes Marty viuda de Baguer, Desde D. de Ruiz, Manolita Coello viuda de Ramos Izquierdo, Helene de Mesa.

María Romero de Vieites, María Franca de Rodríguez.

Josefina Cabaleiro de Valdés, Aurorita García Feria de Areces, Isabel de Cárdenas de Cárdenas, María Rodríguez Alegre viuda de Miranda.

Luisa Gendreau de Moas, Laura Sánchez de Latour.

Elisa del Valle de Ainciart, María Cabezola de Bosch, Aida Estrada Mora de Castellanos, Camila González Chávez viuda de Lombillo Clark.

Nanana Canosa de Sánchez de Fuentes.

Blanquita Fernández de Castro de Jardines.

Angela Herminia Armiñán de Pedroso, Isabel de Vega viuda de Aenlle, Rosalina del Cueto de González, Luz Marina del Cueto de Rosainz.

Angélica Pedro de Forcade, Julita Pla.

Nelly Pollo de Alvarez Maruri, Josefina Miranda de González, Alicia Miranda, Mary Caballero de Ichaso, Catalina Gómez viuda de Díaz.

Mercedes Montalvo de Velasco, Mari Feli Nogueira de Herrera.

María Cervantes de Aulet, Carmelina Martínez de la Guardia, Luz Martínez de Diago, Angela Matilde Muñiz del Prieto.

Hilda Sarrá de Mejer, Elenita Pollack de Aguilera.

Carlota Sampedro de Marsans, Julia Mahony viuda de Diago, Cristina Menéndez de Sampedro, Beba Menéndez de Montero.

Andreíta Ferrer de González Mora, Margarita Montenegro de Rivas Vázquez.

Luisa Pielago de Ruiz, Cuca Sarmiento de Díaz, Lolo Pedroso de la Gándara, Catalina Díaz de Barinagan, Luisa María P. de Gómez.

Leonila Fina, Julita L. de Gómez.

Carmela del Castillo de Muñiz, Estela Muñiz de Miranda, María Teresa de la Torre de Díaz del Campo, Luisa Muñiz de Muñiz.

Silvia Vieites de Maxwell, Lila Forcade de Morán.

María Caridad Llanes de Luaces, Terina Monteverde viuda de Moreno Matilde Luzurriaga de Piedra, Estela Martínez de Lorenzo.

María Insua de Whitehouse, Luisita Rubiales de Caballero, Lillian Beale de Hernández.

Martínez L. de Morales, señora de Llorens, Catalina Díaz de Serrano, Julia Morales de Gándara.

Esther Pola de Hernández Miyares.

Adelinita George de Justiz.

Señoritas:

Margarita Mendobza, Elisa Ortiz, Patria Pina.

Cristina Castellví, María Antonia y Rosario de Cárdenas, Caridad y Nenina Rosales, Margot y María Antonia Jorge.

Nenita Herrera, María Antonio Morales.

Elena Sedano, Teteíta Josende, Olga y María Antonio Rivas, Josefina Ebra, Hortensia Lavedán, Manuelita Catá, Carmen Troncoso.

Elena de Cárdenas, María Petronila Rionda.

Josefina y Pilar Lombillo Clark, Clara Elena Fernández, Fifina de Loyzaga, Amada Núñez Calvo, Carmen de la Guardia.

Chiquitica Romero, Teresita Moas.

Célida Muñiz, Francisco Yagues, Isabelita George, Carmen Luisa Aenlle, Carmelina Tejeiro, Helena de Cárdenas, Cuca Castillo.

Lelia Maruri, Natalia Ruiloba.

Elena Franca, Emma Rivas Vázquez, Margarita Morales Robelín, Cusa Martínez, Inés Lorenzo, Estelita Meneses.

Petite Esnard, Fefita de Sola, Lola del Peso.

Carmelina, Esther y Luisita de la Guardia, Elena Diago, Maricusa Moreno, Celita Parente, Mercedes Martínez, Olivia González.

Lourdes Ramos Izquierdo, Carmita Valdés Cabaleiro.

Ana, Gloria y Pilar Rodríguez Franca.

Lucía Soliño, María Antonia, Carmelina y Crisina Marsans, Pepa Landaluce, Loreto y Rosario Lezano.

Bebitina T. Robelín, Nelly de León, Berta Bellver, Bichy Martínez.

AMIGOS DE LA CULTURA FRANCESA

El doctor Isidoro Corzo, distinguido jurista, escultor y conferenciante, ofrecerá esta tarde una disertación en el Círculo de Amigos de la Cultura Francesa sobre el tema siguiente: «La Lucha de las Ideas en el Campo del Derecho Penal».

Dicho acto, que está señalado para las cinco y media, atraerá sin duda a los asiduos al círculo y a los abogados en general, a los que la institución se complace en invitar.

TRASLADO

Para un «suite» del recién abierto Hotel Inglaterra, ha trasladado su residencia la distinguida señora Fe de Varona viuda de Díaz Irizar.

Lo que hacemos llegar a conocimiento de sus numerosas amistades.

Edel FARRES.

GRATIS

La nueva Crema Francesa

RAZVITE
79, Champs-Elysees PARIS

PARA AFEITARSE SIN BROCHA, SIN JABON Y SIN AGUA, es un invento maravilloso que marca un progreso formidable en el arte de afeitarse. Convénzase por sí mismo, solicitando una muestra gratis.

Cía. del "RAZVITE"
Apartado 675.
Habana.

Sírvase remitirme GRATIS 1 tubito de muestra de su maravillosa crema «RAZVITE».

Nombre .. ..
Dirección .. ..
Ciudad .. ..

Le acompaño dos ctvs. en sellos para el franqueo.
(D M)

SE DESTACAN LOS NIÑOS QUE USAN NUESTROS TRAJES

Ofrecemos el surtido más selecto en Trajes para jovencitos y niños. Nuevos modelos en telas de Tropical, Crash de hilo, dril &&.-- Blusas pantalones, trajes de baño... a precios *más baratos que nadie.*

Antigua Casa de J. Vallés
S. Rafael e Industria

¡NO LO PIENSE USTED MAS...!

TRIANON

TIENE ZAPATOS AL ALCANCE DE TODAS

Para Señoras en piel Blanca. Desde .. .. $ 1.50
Para Niños Tenemos Sandalias de Todos Colores y Tamaños. Desde .. .. .50 cts.

Elegante. Medio Corte: En Blanco y Negro. Tacón Militar - Europeo $ 2.50
NOTA:—Al interior 25 cts. extra.

J. ALVAREZ
Neptuno y San Nicolás
Teléfono: A-7004

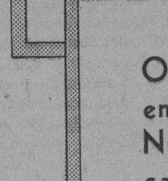

JARDIN
El Fenix
Teléfonos: U-2347 U-2164
DECANO DE LOS JARDINES HABANEROS.

Contra DEBILIDAD tome FITINA

DOS PROCESADOS

Nazario Alvarez Gómez y Antonio Díaz Fernández, fueron procesados por el Juez de Instrucción de la Sección Cuarta, en la causa que se les instruye por un delito de tenencia de instrumentos dedicados al robo señalándosele mil pesos de fianza a cada uno de ellos.

DEFUNCIONES OCURRIDAS AYER EN LA HABANA

HASTA LAS 4 P. M.

Zoila Amaro y Rodríguez, negra, 18 años, 10 y Pocito, bronquitis crónica; Francisco Herrero Ruiz, blanco, 82 años, Cerro 472, arterio esclerosis; Rosa Llinas Urquiaga blanca, 70 años, Lealtad 216, peritonitis cancerosa; Rafaela Díaz, mestiza, 50 años, Damas 63, insuficiencia cardíaca; Olga Valdés, mestiza, 11 meses, Universidad 3, enterocolitis; Vicente Rolando, negro, 48 años, H. C. García, cáncer del cólon; Mercedes López, blanco, 40 años, H. C. García, gastro enteritis; Ernesto Alba Ibarrola, blancos, 30 años, H. C. García, miocarditis aguda; Rosa Gripol Perera, blanca, 44 años, Misión 27, mal de Bright; Aída Encorrido García, blanca, 3 años, Esperanza F, entero-sepsia; Paula Oren, negra, 19 años H. Maternidad, septicemia puerperal; Antonia Puentes y Waniteleo, negra, 45 años, Omoa 4, insuficiencia mitral; María Méndez Iglesias, blanca, 28 años, H. Municipal, suicidio por precipitación de lugar elevado; Bernardino Padrón Hernández, blanco, 67 años, Lawton 13, diabetes; José Crespo Gómez, blanco, 38 años, Benéfica cáncer del pene; Manuel Lucio Colgas Otero, blanco, 32 años, Q. Dependientes, tuberculosis pulmonar; Prudencio Elejalde Arzuaga, blanco, 66 años, Cerro 659, arterio esclerosis; José Lazo y Espino, blanco, 65 años, Serrano 29. hemorragia cerebral; Josefa Mas y Mas, blanca, 45 años, Rincón de Mola, Miocarditis; Clotilde del Sagrado Corazón, mestiza, 12 días, Beneficencia. debilidad congénita; Vicente Rodríguez Fernández, blanco, 40 años, Cantera de Ventto, cirrosis hepático; María Regla Salazar, mestiza, 51 años, H. C. García, suicidio por el fuego; Ana Luz Grau, blanca, 4 años, San Bernardino 36, encodacarditis aguda; Francisca Calderón Armas, negra, 44 años, Montero Sánchez 42. tuberculosis pulmonar.

JUVENIN
LO ULTIMO Y MAS PERFECTO PARA LAS CANAS

Arrestado un preso político que se escapó

El comandante Pedro A. Castells, supervisor del Presidio Modelo, en Isla de Pinos, rindió ayer a la secretaría de Gobernación, personalmente, el informe relativo a la fuga de dicho penal y captura a bordo del «Cristóbal», vapor que hace la travesía entre la Isla del Tesoro y Batabanó, del preso político Carlos Duque de Estrada, el cual logró burlar la vigilancia tendida alrededor del referido penal y en las costas y confundirse con los demás presos políticos que fueron trasladados el sábado último a la Habana.

La captura la realizó el teniente Ambrosio Díaz Galup, supervisor de la Cárcel y Vivac habaneros, que con antecedentes de la fuga y sospechando que Duque Estrada viniera para ésta en el «Cristóbal Colón», se trasladó a dicho puerto de la costa Sur de la provincia habanera, arrestándolo cuando el barco se acercaba a Batabanó.

Duque Estrada fué devuelto al Presidio Modelo, a bordo del cañonero «24 de Febrero», ingresando de nuevo en dicho penal.

LIBERTAD DE VARIAS OBRERITAS

El supervisor militar de Santa Clara, comandante Pérez Arocha, comunicó a la secretaría de Gobernación ayer que habían sido puestas en libertad las obreritas de esa capital señoritas Luisa López Zamora, Josefa Suárez Pedroso, Margarita Velasco y Dulce María Suárez, que fueron absueltas por el juez correccional de dicha ciudad de las acusaciones que se les hicieron de haber promovido escándalos durante una huelga que sostuvieron en el taller de costura donde libraban su subsistencia.

También informó el citado supervisor que, igualmente, fueron excarcelados Raúl Aguila y José M. García, acusados también de escándalo y que fueron declarados inocentes por el juez.

M.E.C.D. 2016

Mujeres Nerviosas

Tomen Compuesto Vegetal de Lydia E. Pinkham

"Estoy tan nerviosa que me siento con ganas de brincar"... "Mis nervios están sobresaltados"... "Esto no es vivir"... A menudo oye uno estas expresiones en boca de mujeres tan cansadas y abatidas que sus nervios parecen no poder aguantar más.

Llegar a tal estado no es necesario: se puede evitar probando el Compuesto Vegetal de Lydia E. Pinkham. Durante cerca de sesenta años, las mujeres han tomado este tónico notable que da fuerza y vigor.

El 98% de las mujeres dicen que les alivia. Si lo prueba, ha de aliviar a usted también, lectora.

LA FIESTA ANUAL DE LOS FRANQUINOS EN LA POLAR

Acordada la jira anual de los Naturales del Concejo del Franco, esta se celebrará el domingo en los jardines de La Polar. La Sección de Recreo que preside el señor J. Fernández, con el Secretario Sr. M. García secundada por los comisionados todos, está realizando los trabajos con la mayor actividad, para que la selecta concurrencia disfrute un agradable día. Aprovecharán los franquinos esta fiesta para despedir a su querido Presidente, el Sr. Julio Ron Sierra, que embarcará en breve para el pintoresco Concejo de El Franco, a disfrutar una grata temporada veraniega.

La fiesta comenzará a las 12 m. con un banquete, que amenizará la orquesta Los Diplomáticos de Pego, la cual alternará después en la matinée bailable, con el Septeto «Encanto».

Distinguidas personalidades de la Colonia, entre éstas el Presidente del Centro Asturiano que es un franquino cien por cien, que nunca falta a las fiestas de esta Sociedad, Enrique Sanjulián, José Presno, José Campomor y otros estimadísimos amigos, que han laborado intensamente por los franquinos, no pueden faltar.

Son numerosas las adhesiones; y a los efectos de la mejor organización el activo secretario Sr. Amador Iglesia, ruega a todos le avisen a Prensa 24, en el Cerro, o al Secretario de la Comisión Sr. M. García, en Angeles 31, Teléfono M-3222, que serán atendidos inmediatamente.

MAGNESIA SARRÁ
Sabrosa-Espumante-Antiácida
Inmediatamente alivia:
Jaquecas. Mareos. Acedías.
ASEGURE UN DIA FELIZ
Todos los mañanas como una cucharada
DROGUERIA SARRÁ
LA MAYOR

FARMACIA
DROGUERIA
DE
"JOHNSON"
DE TURNO LOS LUNES
Obispo Nº30 TELEFONO-A-2129.

LA MAYOR
35 EDIFICIOS
700 EMPLEADOS
SARRÁ
DROGUERIA
ABIERTA TODOS LOS DIAS
TODA LA NOCHE LOS MARTES
A-8020 A-3641

Farmacias de Turno

MIERCOLES

HABANA

Tenerife y Carmen	M-5121
Jovellar entre M y N. U-6655	U-2220
Estrada Palma y Trocadero	M-5062
Ave Simón Bolívar número 107	M-4188
Villegas No. 33	M-4030
General Silverio S. Figueras 33 M-5190	A-7818
Bartolomé Masó número 48.	U-6815
Ave de la Independencia y Ave Menocal	U-6808
San Ignacio 53, esq. a Luz	M-6677
Zenea y Oquendo	U-6924
Zenea No 91.	M-4160
San José y Gervasio U-6969	U-3030
Ave de la República y Gral. Aranguren	M-4462
Habana 187.	M-4604
Gral. Carrillo No 172	U-7077
Rafael María de Labra No. 51	M-3995
Ignacio Agramonte número 36½	M-4598
República del Brasil y Mercaderes	A-6418
Máximo Gómez No. 246	M-5086
Castillo y Sta. Rosa	M-4655
Amistad y San José	A-6663
Benjumeda 7	U-6958

VEDADO

Calle 12 entre 13 y 15	F-3339
Calzada No. 84 entre A y B	F-5271
Calle 23 y G.	F-6119
Calle 9 esq a 1.	F-6161

VIBORA

10 de Octubre No 695 I-7678	I-7559
San Francisco y Buenaventura I-7207	I-7518

Milagros y Felipe Poey

JESUS DEL MONTE Y SANTOS SUAREZ

Rodríguez y Dolores	I-7618
Santos Suárez No. 10	I-7322
Juan Delgado y Lacret.	I-7756

LUYANO

J. Alonso e Infanzón X-2371

CERRO

Sarabia y Borrero	A-8579
Palatino y Atocha	I-7719
Vista Hermosa 14 esquina a la Rosa	I-2223
Calzada del Cerro número 859	I-7486

NOTA. Este grupo deberá prestar el servicio público todo el día y la noche de los Domingos y Fiesta y Duelo Nacional siguientes: Febrero 5; Marzo 19. Abril 30; Junio 11; Julio 23; Septiembre 3; Octubre 15; Noviembre 26.

HABANERAS

LA MODA ACTUAL

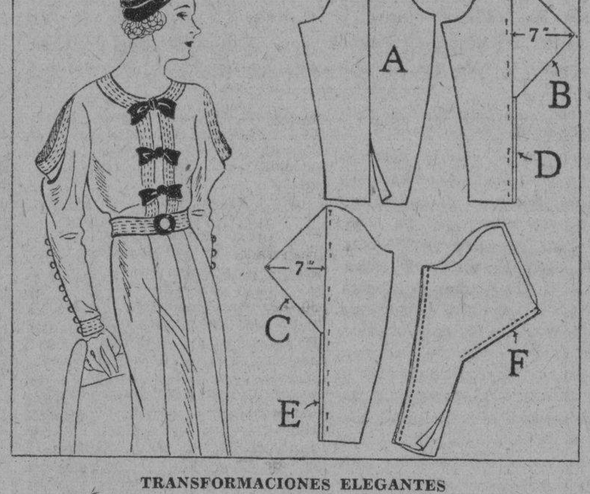

TRANSFORMACIONES ELEGANTES

Entre las variadas formas que tienen los trajes actualmente se destacan las mangas como el motivo esencial en los asuntos femeninos. La idea principal de los modistos es que el adorno de los vestidos que más atención merezca sea las mangas.

Algunas son sencillas sin ningún toque raro y otras de formas extravagantes que se inflan como globo en los hombros y caen luego en suaves drapeados sobre el brazo.

Estas variaciones que parecen tan complicadas se obtienen muy fácilmente haciéndole ligeros cambios a un molde de manga común. En varias de estas lecciones hemos recortado un molde sencillo y separado luego la pieza para obtener la amplitud de una manga englobada. Con la misma facilidad se rasga el molde y se le agrega la tela necesaria para darle a la manga el efecto drapeado. Si se examinan cuidadosamente las nuevas mangas de formas intrincadas se encontrará que todas ellas son hechas de varios pedazos.

El molde puede rasgarse y agregársele tela extra en donde se quiera. La manga del traje de la ilustración no ha sufrido ningún cambio en los extremos superior e inferior, la tela extra del drapeado se le ha agregado a la nueva línea del corte.

Para hacer esta manga se rasga un molde común verticalmente por el centro, como se indica aquí en A. Se le añade al nuevo corte, por el codo, pedazos de papel triangular como en B y C. Estos triángulos miden 18 cm. de altura. A los bordes del corte debajo del codo, debe agregársele un orillo, como se muestra en D y en E.

Después de recortada la manga por este molde así modificado, se unen las costuras del brazo como de costumbre y luego se pespunta la parte traingular, como se ve en F. La posición superior del triángulo de la manga de la ilustración va abierta y reforzada. Los bordes de la abertura de la manga que quedan debajo del codo también se refuerzan y el extremo inferior lleva un refuerzo pespuntado que hace juego con el resto del adorno del vestido. La manga se cierra con broches de presión y lleva a todo lo largo de la abertura una hilera de botones forrados en la misma tela del traje.

NOVEDADES

Entre las novedades más interesantes están los **blazers**, unas chaquetas de seda de corbata a rayas para llevar dentro de la población o para el campo, con cuellos estilo Pierrot.

Los trajes de hilo a rayas formando V de esa tela que se usa para formar colchones de **Lyoléne** se ven adornados en el borde con rayas horizontales y sus camisas de alpaca negra o tono oscuro.

Los trajes abreviados de hilo chez **Vera Borea**, y de Worth los abrigos sin espaldas sostenidos con tirantes para la playa y sus tafetanes a cuadros para trajes de tarde con manga de globo corto, puños largos y ajustados y el adorno de muselina.

Las innovaciones de **Schiaparelli** consisten en un vestido que no es preciso abrochar el cuello alto ajustado y la cintura con cinta de elástico. También hace unos turbantes circasianos con una borla como adorno que parecen cajitas de píldoras.

BELLEZAS DEL HOGAR

Al instalar una casa la mujer moderna sabe que debe buscar aquellos muebles que formen el conjunto armónico de la belleza y la comodidad.

Hoy puede encontrarse fácilmente todo eso dentro de las novedades que ofrecen algunas casas que aunque no se cuente con grandes recursos arreglan una casa elegantemente con los muebles sencillos y prácticos que fabrican.

El comedor, que es la pieza más regia que deben tener todas las casas, puede completarse dentro del aspecto serio y puro de su estilo. Las combinaciones de maderas del país, ayudadas por una esmerada fabricación, darán a la estancia ese sabor de severidad a la vez que se destaque el refinamiento que debe existir en todas las casas donde haya una mujer distinguida.

Completará la decoración del comedor las piezas de plata, porcelana y cristal que adornarán los aparadores en colocación artística no cayendo en la mezcla de objetos que aunque sean bellos y costosos no armonizan con el conjunto.

Hemos visto un valioso juego de comedor en la gran mueblería **La Moda**, de Galiano y Neptuno, que reune todas las bellezas del mueble puro de líneas, acabado perfecto y detalles de buen gusto, además de las condiciones prácticas que ofrecen las maderas duras del país.

En la exposición permanente que existe en dicha casa, podrá admirarse esa obra artística que llena de orgullo a todos los que sabemos que está fabricada en Cuba.

RECETAS DE BELLEZA

Hay personas que se sienten muy desgraciadas por que les sudan las manos.

Las que padecen de este mal pueden remediarlo facilmente con varios procedimientos que se usan para ello.

Para tener las manos en el grado de sequedad conveniente, se dará en las palmas de las manos una fricción con un paño impregnado en la preparación siguiente:

Agua de Colonia	70 gramos
Tintura de belladona	15 gramos

También hay unos polvos que se emplean con el mismo fin.

Talco	10 gramos
Subnitrato de bismuto	5 "
Oxido de zinc	5 "

CURIOSIDADES

Las piedras talladas no deben nunca secarse después de haberlas lavado. Se limpian con un cepillo suave mojado en espumá de jabón, blanco, se enjuagan y después se depositan en serrín de boj, que es el mejor para esto.

MENU DEL DIA

Almuerzo	Comida
Cup de frutas.	Melón de Castilla.
Huevos a la crema.	Crema de tomate.
Pollo grillé.	Frituras de huevas de pargo
Macarrones a la italiana.	Lengua asada en salsa negra.
Ensalada de vegetales.	Ensalada de frutas.
Dulce de guayaba queso de crema	Flan de naranja.

RECETAS DE COCINA

Timbal de Judías

Se pasan por el colador dos tazas de judías blancas hervidas bien blandas, se le agrega dos tazas de pan rallado, una taza de almendras molidas, 1 pimiento verde pasado por la maquinita, 1 huevo batido y dos cucharadas de mantequilla.

Se pone en un molde engrasado en mantequilla cocinándose al horno mediano en 30 minutos, sirviéndose caliente con salsa de tomate por encima.

M. R. de FONTANILLS

Los dolores de riñones suelen ser los mensajeros de una enfermedad seria. Tome Ud. enseguida las Tabletas de **Helmitol**

Remedio supremo contra los dolores de riñones, catarro o irritación de la vejiga, turbiedad de la orina, picor y escozor, cálculos, arenillas, etc.

Si es Bayer es bueno

SOCIEDADES ESPAÑOLAS

CELEBRO ELECCIONES DE DIRECTIVA SAN LORENZO DE ARBOL Y SU COMARCA

En la Junta General celebrada por la Sociedad San Lorenzo de Arbol y su Comarca, eligió la nueva Directiva que ha de regir sus destinos, hasta Mayo de 1934. Después de aprobar los asuntos administrativos, entre el movimiento económico, con un saldo en el Tesoro por la cantidad de $721.20 en efectivo, más $11,094,44, representado por el edificio escolar construído en San Lorenzo de Arbol, Lugo.

Se acordó después colocar en el salón de Actos de la Casa Escuela, un retrato al óleo del bien querido presidente señor Jesús Fernández Verdes, fallecido hace algunos meses, y con éste se colocarán otros tres de Expresidentes y uno del secretario por elección, que conjuntamente laboraron con el inolvidable Presidente, por el engrandecimiento social.

Verificada la elección, resultaron triunfantes los siguientes señores: Presidente, Avelino Fernández Verdes; Vicepresidente José Debasa Rodríguez; Secretario Jesús Goas Anido; Vicesecretario, Manuel Río Cabana; Tesorero, Rufino González, Vice-Tesorero, Guillermo Pico Anido

Vocales: Salvador Fernández Verdes; Armando Osorio Debasa; Ramón Paredes; Jesús Cobas Debasa; Ricardo Paredes; Avelino Pérez; Jesús Debasa Verdes; Genaro Maseda; José Debasa Lamas; Antonio Maseda; Jesús Rodríguez; Mouco y José Orjales.

Suplentes: Constantino Debasa, Jesús María Díaz, Arturo Fernández; José Castro; Ramón González y Antolín Saavedra.

Entre aplausos fueron proclamados, deseándole a todos el mayor éxito en su administración.

JUNTAS CONVOCADAS

PARA HOY

CLUB BELMONTINO: Celebrará junta su directiva, a las ocho y media p. m. en el Centro Asturiano, para discutir y aprobar los asuntos administrativos.

AGRUPACION ARTISTICA GALLEGA: Se reunirá la directiva, en su local de Zulueta 44 y 46, a las ocho y media p. m. para continuar la junta anterior.

LA SOCIEDAD ESTUDIANTIL «CONCEPCION ARENAL» DARA DIEZ PREMIOS EN METALICO

El jueves 15 de los corrientes, en el gran Teatro Florencia, tendrá lugar el festival que está preparando la prestigiosa sociedad estudiantil «Concepción Arenal», en cuyo acto han de ser sorteados diez premios en efectivo, premios que han de ser pagados en billetes americanos, y advertimos que se trata de billetes grandes.

En el programa de este acto, figuran recitaciones por el aplaudido Marcelo Agudo; selección musical por la aplaudida orquesta Muñoz; cantos populares por la simpática María Ruíz; tangos por el conocido cantante Mario Graña, y selectos pregones por la graciosa Sol Pinelli.

Las magníficas producciones cinematográficas Capitulación y Huerfanita, por los conocidos actores Warner Baxter y Janet Gainor.

El popular prestidigitador A. Cacho Negrete, hará una demostración de su destreza y habilidad.

Las noticias más comentadas ayer fueron las dadas por INFORMACION!

El Gran Diario de la Tarde de inconfundible personalidad.

Resumen, compendio y síntesis de cuanto ocurre en el mundo de algún interés para el lector.

La última noticia en el último minuto con un comentario diferente...

Compre **"INFORMACION"**

Abónese a **"INFORMACION"**

o lea **"INFORMACION"**

No espere a que se lo cuenten adquiera el hábito de leer

INFORMACION

Suscripción combinada con el DIARIO DE LA MARINA

$0.50

Precio de venta en la calle

3 cts.

TOMO POSESION ANOCHE EL PTE. DE LA SEC. DE CULTURA DEL C. GALLEGO

Anoche, a las nueve, en un acto sencillo, celebrado en el salón de la presidencia del Centro Gallego, el presidente social señor Pérez Cabo, dió posesión de su cargo al nuevo presidente de la Sección de Cultura señor Manuel Campos Gómez.

Se cruzaron breves palabras, por parte del señor Cabo y el señor Campos; el primero, significó su satisfacción porque no abrigaba la menor duda de que habría de redundar en beneficio de la Sección la presidencia de la misma, por quien, como el señor Campos había siempre demostrado su entusiasmo por los trunfos culturales del Centro Gallego y en el cumplimiento de su misión había de desarrollar sus iniciativas y actividades con la firme voluntad que pone al servicio.

Y el señor Campos correspondió agradeciendo las frases del señor Pérez Cabo, ofreciendo hacer cuanto estuviera a su alcance por cumplir el cargo, confianzo en que par ello había de contar con la decidida cooperación de sus compañeros en la Comisión de Cultura.

Se hicieron votos por el engrandecimiento del Centro Gallego, por el cual debe cada uno rendir el mayor esfuerzo posible.

IMPORTANTES ACUERDOS DE LA UNION VILLALBESA

Ha celebrado Junta la Directiva de la Sociedad Unión Villalbesa, en la cual se han tomado importantes acuerdos, relacionados con la buena marcha de la misma.

Leída el acta de la sesión anterior, se conoció el balance de Tesorería, el que demuestra el estado económico bastante floreciente de su tesoro social.

Se trató de las veinte entradas para la Verbena de San Juan, que se celebrará en el Centro Gallego, siendo aceptadas, adoptándose el acuerdo de cooperar a esta hermosa verbena de la Caridad, que patrocina el Centro Gallego, con el concurso de todas las Sociedades de Instrucción.

También ha sido señalada la fecha para el banquete de costumbre a los asociados, como todos los años será un acto de verdadera expansión y cuya organización comenzará en breve, a fin de que resulte como todos desean, una hermosa fiesta.

LA SOCIEDAD DE LOS DE CEDEIRA Y SUS ACUERDOS

Celebró en su local social del Centro Gallego, una junta general extraordinaria, la Sociedad Hijos del Ayuntamiento de Cedeira.

Presidió ésta el señor Manuel Rodríguez y asistieron los más connotados y entusiastas afiliados de esta Sociedad, tratándose de asuntos de trascendental interés para esta Colectividad.

Se dió a conocer a los asociados la excelente situación económica, que, no obstante poseer libre totalmente de gravámenes, un magnífico palacete escolar en la natal parroquia de Piñeiro, costeado con 55,000 pesetas, existen actualmente en poder del bien querido de todos los componentes sociales, señor José Aneiros Casal, tesorero de la misma, la cantidad de $576.94, como resultado del balance practicado hasta el 31 de mayo último.

Como labor preparatoria de las elecciones para los cargos directivos del próximo período 1933 1934, se nombró para realizarla la Comisión Electoral integrada por los señores Antonio Mauriz, Florentino Bamio, Manuel Rodríguez Piñón y Andrés Candales, los cuales tienen empeño y pericia para traer a la Mesa, una candidatura oficial idónea y selecta

También se nombró la Comisión de Glosa, formada por los señores Enrique García Fraguela, José Aneiros Gaido y Juan Rey Martínez.

Misión especialísima y ardua es la encomendada a los comisionados para la reforma del Reglamento Social, señores José Couto, Arbito B. Rodríguez, José Breijo, José Aneiros Casal, José Aneiros Gaido, quienes han de someter al juicio de la Junta General el producto de su labor, primordialmente en lo que se relaciona con el articulado de la Sección de Beneficencia, cuyas bases en lo sucesivo, han de reportar para los asociados mayores ventajas, más protección y mejores beneficios.

Y por último se ha acordado una amplia amnistía para que se puedan acoger a ella todos aquellos asociados alejados o retrasados en el pago de sus cuotas sociales, en atención a la mala situación económica, conservando los mismos derechos sociales y el mismo número de orden, condonándoseles todos sus recibos pendientes hasta el 31 de mayo pasado, al expedírsele el nuevo recibo de primero de junio actual.

ESTABLECE UN SERVICIO MAS EL Ctro. CASTELLANO

La Sección de Sanidad del Centro Castellano ha tenido la iniciativa de establecer el servicio de mensajeros para dar facilidades a los socios y asociadas que deseen les sirvan las recetas en sus domicilios. La directiva sancionó esa innovación y desde el día primero de junio se ha establecido y reglamentado ese servicio.

Por las recetas llevadas del Consultorio social a los domicilios, o de otros facultativos del Cuerpo Médico del Centro, que tienen establecidas consultas, abonarán al recibo de la medicina, cinco centavos al mensajero. Las que sean recogidas en los domicilios de los socios o asociadas, para ser llevadas y despachadas en la farmacia de la Casa de Salud, y servidas nuevamente al domicilio del interesado, abonarán diez centavos. Se ha organizado eficientemente este servicio de mensajeros.

LABOR DE ALTA CIRUGIA EN EL SANAT. «H. DE GALICIA»

Ayer la labor de alta cirugía realizada en la casa de salud «Oonception Arenal», consistió en una histerectomía sub-total, una hernia umbilical (operación de Mayo-Robson) y una apendicectomía, por el notable cirujano doctor Carlos del Valle, teniendo de auxiliar al doctor Augusto Navarro; el director y laringólogo, doctor Antonio F. Barrera, practicó siete amigdalectomías y cuatro adenoidectomías.

En la sala de maternidad dieron a luz dos asociadas, naciendo una hembra y un varón.

En los gabinetes de la Quinta fueron consultadas 470 asociadas y los médicos del servicio de urgencia hicieron 29 visitas a domicilio.

Salieron dadas de alta: Benita Vázquez, Sara Valladares, Cándida López, Caridad Céspedes, Manuela Negreira, Marina Romero, María Vázquez, Sabina Núñez, Antonia Valdés, María González y el niño Jorge de la Torre.

Ingresaron: Visitación Romay, Benigna Rodríguez, Carmen Pego, Rosa Pérez, Alicia Fernández, Amparo Ramos, Mercedes Pérez, Dominga Fernández, Avelina Mon, Guillermina Calvo, María Rodríguez, Manuela Argüelles, Elvira Lorenzo y los niños Agapito A. Corvelle, Dulce María de los Angeles Corvelle, Delia Midón y Aurora Rodríguez.

BRILLANTES EXAMENES EN EL PLANTEL «CONCEPCION»

Han dado comienzo los exámenes en el plantel «Concepción Arenal», del Centro Gallego poniendo de relieve la justa fama de que goza a través de los años. El profesorado ha sido objeto de merecidos elogios por el presidente accidental de la Sección de Cultura, señor Francisco Almoyna, especialmente los profesores del segundo, quinto y sexto grado, por su labor meritoria. He aquí un resumen de las calificaciones merecidas:

Primer grado. José Romero López, premio; Luis García Castro, mención honorífica; Gerardo Palmeiro de Diego, idem; 10 sobresalientes, un notable y un aprobado.

Segundo grado. José Antonio Vázquez, premio; Daniel Cabarcos Madera, mención honorífica; Antonio Rego Digón, idem; trece sobresalientes y tres notables.

Tercer grado. Carlos López Fernández, premio; José L. Sosa Medina, mención honorífica; Francisco Méndez Fernández, idem; ocho sobresalientes, siete notables y cuatro aprobados.

Cuarto grado. José Antonio Caso Teijido, premio; José A. García Antón, mención honorífica; Antonio Senra Rodríguez, idem; doce sobresalientes y cinco notables.

Quinto grado. Francisco García González, premio; Ignacio González Lamelas, mención honorífica; Manuel Vales González, idem; dieciseis sobresalientes, cuatro notables y cuatro aprobados.

Sexto grado. Manuel Mosquera Reboll, premio; José Naveira Carbonell, mención honorífica; Jesús Canosa Alonso, idem; diez sobresalientes, 3 notables y dos aprobados.

En números sucesivos publicaremos los que faltan, a medida que vayan celebrándose.

MENSAJE DE GRATITUD AL PRESIDENTE BARRO

El señor Vicente Barro, presidente de la Sección de Sanidad del Centro Gallego, ha recibido un expresivo mensaje de gratitud del señor Pedro Otero, reflejando sus sentimientos en los siguientes párrafos:

«La cualidad que caracteriza más al ser humano, es el agradecimiento, por ser reflejo natural de su Creador. Yo no podría dejar de sentirlo en estos momentos próximo ya a dejar este benéfico centro, en el cual ingresé estando al borde de la muerte, por un tercer ataque de apendicitis supurada, habiendo sido operado por el doctor Graña, el día 26 de abril próximo pasado, quien, con su ciencia y solícitos cuidados me salvó la vida.

Sea, pues, para el doctor Graña, en primer término, esta muestra de público agradecimiento, que, pequeña por la forma de expresarla, es grande por sentirla en lo más hondo de mi pecho.

Muy agradecido me encuentro también al celoso cumplimiento y actuación del señor Baltasar Antón, practicante de ese Centro, a quien deseo hacer llegar mi reconocimiento por sus cuidados y desvelos.

Para Centro benéfico, mi felicitación muy sincera, por contar entre sus médicos al doctor Graña, bondadoso y sapiente; y mis más sentidas gracias a todos por las múltiples atenciones que se me han dispensado.

La frecuencia con que estos testimonios llegan a los dirigentes del Centro Gallego, honran por igual a la institución y a su magnífica casa de salud «La Benéfica».

LA EXCURSION A VARADERO DE LA ESTUD. «CERVANTES»

Hay gran entusiasmo entre la juventud, para tomar parte en la excursión que la Estudiantil «Cervantes» organiza para el domingo próximo a la Playa Azul de Varadero. Se ha fijado la hora de salida a las doce de la noche, para estar a la salida del sol, en la famosa Playa, y disponer plenamente de dicho día hasta las cinco de la tarde en que se iniciará el viaje de regreso.

El éxito de la excursión se debera en gran parte a la labor del Comité de Damas, que preside la señorita Nieves López. El precio fijado es de $1.25. Se llama la atención a los excursionistas por la Comisión organizadora, para que separen sus pasajes, a más tardar el viernes de 9 a 11 de la noche. Se dan informes por los teléfonos A-6613 y M-8040 de día y de noche en el Centro Castellano.

LA FIESTA DEL SABADO EN LA «U. DE DEPENDIENTES»

El incansable presidente de la Unión Nacional de Dependientes de Víveres al Detalle, nos informa de que la comisión organizadora de la gran Verbena, que ofrecerá esta Sociedad el sábado en sus salones, ha de constituir un triunfo social. Son muchas las invitaciones distribuidas por el Comité de Damas, que viene cooperando con la Comisión y la Directiva al mejor éxito.

Una orquesta y un Sexteto han sido contratados, y el programa ha sido cuidadosamente seleccionado, para que los concurrentes pasen unas horas agradables. Las comisiones de decorado e iluminación se proponen contribuir al esplendor de la fiesta. Se preparan grandes sorpresas y obsequios a las damas y damitas que concurran al baile.

SERVICIOS PRESTADOS EN LA QUINTA LA BENEFICA

Durante el día de ayer y por los señores facultativos de la Casa de Salud «La Benéfica», se realizó intensa labor.

El doctor Rogelio Stincer, cirujano, auxiliado por los doctores Ferrer y Dou, practicó cuatro intervenciones quirúrgicas.

El doctor Graña, cirujano, auxiliado por los ayudantes de cirugía, dos intervenciones.

Por el oculista, doctor Fontanills, tres intervenciones.

El doctor Barrera, especialista de garganta, nariz y oídos, practicó 4 intervenciones.

Fueron practicados doce pneumotórax, por el especialista de enfermedades pulmonares, doctor Valero.

El gabinete de Rayos X, a cargo del radiólogo, doctor Macia, rindió ciento cuarenta trabajos.

Por el doctor López Mayor, bacteriólogo, jefe del Laboratorio clínico, se practicaron 65 análisis.

En los gabinetes dentales establecidos en el palacio social y en la Casa de Salud, a cargo de los dentistas, Fernández y Torres, se hicieron 28 trabajos.

Fueron dados de alta, curados, 18 asociados e ingresaron dieciocho.

Han sido consultados por los señores médicos de visita, 86 enfermos y por los médicos internos 108.

OFRECERA UNA FIESTA EL «CLUB INTERROGACION»

Está señalada para el día 8 del actual, a las nueve p. m. en la terraza de «Cerro Moderno» Circulan las invitaciones a granel, para esta fiesta que se celebra, con motivo de la toma de posesión de la nueva Directiva, que relevará a la que vino actuando con carácter provisional. La orquesta «Habana» y el Septeto Columbia amenizarán el acto.

Integran el Comité de Damas las siguientes damas y damitas: Presidenta Sra. Manuelita Gómez de Gómez; Srtas. Herminia Vizoso, Vicepresidente, Carmita Cabrera Ledesma, Secretaria, Virginia Pérez, Vicedriana Tapia; Tesorera, Blanquita Latre; Vice, y Vocales las damitas cuyos nombres damos a continuación: Lolita Gómez, Manuelita González, Mariana Gómez, Rosario Pérez, Clara Mandayo, Herminia Pulido, Solveida Rodríguez, Rosa Amelia Rodríguez, Emilia Díez, Fina Ledesma, Francisca, Eloisa y Graciela Rodríguez, Rosa Lapique, Rosa Padrón, Consuelo Fernández, Oliva Chappotín, Julia Pérez, Antonia Vizoso, María Josefa Beltrán, Ana Martín Tuduri, Luz Divina Fernández, Carmen Rodríguez y Juanita Ledesma.

El domingo 18, ofrecerá el Club una función en el teatro «Maravillas» a las nueve y media de la mañana.

GRAN EXPOSICION ESCOLAR EN LA A. DE DEPENDIENTES

Se labora activamente en lo concerniente a la Exposición Escolar que se abrirá el día diez en el Palacio Social. Las tres escuelas en que se divide la Academia han realizado un brillante esfuerzo. Ha de constituir una demostración de los altos prestigios que disfrutan las Academias de la Asociación y un orgullo para los alumnos y profesores. Los directores de las Academias, señorita Carmen de la Puerta y el doctor Manuel I. Mesa Rodríguez, que siempre contaron con el concurso del profesorado que integran, entre otros, la señorita Gertrudis Sánchez Rueda, Ana de la P. de Zayas, señorita Carmelina Rodríguez, señores Manuel González y Carlos de Armas, recibirán con plena satisfacción al público, porque expondrán a la admiración de éste en todas las materias escolares hermosos trabajos, verdaderas filigranas en la instrucción primaria, y en todos los grados.

Han de llamar poderosamente la atención, las labores de las clases nocturnas, que presentarán las alumnas de Corte y Costura, que dirige María T. Fernández; los del aula de mecanografía, que dirige el señor José R. Villalón; las alumnas de Corte y Costura, diurnas, de la que es profesora la señora Emilia Sanjuán; el director de la Escuela nocturna, doctor Andrés Blanco, ha realizado una gran labor coadyuvando con el presidente de la Sección de Instrucción, doctor Larín, al excelente resultado de este curso.

M.E.C.D. 2016

SERA CONVOCADA PARA DESPUES DEL DIA 12 LA CONFERENCIA AZUCARERA DE WASHINGTON

Un individuo hiere a otro con su navaja

Un pedazo de pan fué la causa de la reyerta. El agresor fué enviado al Vivac Municipal

En la lechería situada en Virtudes esquina a Oquendo, ocurrió en la mañana de ayer un suceso sangriento, en el cual resultó herido a navajazos Antonio González Pérez, de 19 años de edad, vecino de Morro 24, a manos de René Orta García, de 17 años, residente en Peñalver 64.

Serían las seis de la mañana cuando González y Orta se encontraban en el mencionado establecimiento, solicitando de un dependiente les sirviera café con leche y pan con manteca, cosa que efectuó, pero solamente dejó sobre la mesa un pan. González y Orta se disputaron la posesión del pan, dando esto origen a una disputa, saliendo ambos contendientes a dirimirla a la Ampliación del Malecón.

Cuando González se disponía a salir para la calle, trató de darle una cuchillada a Orta, pero éste, más hábil que él, sacó una navaja barbera con cuya arma le acometió infiriéndole varios cortes.

El vigilante 1018, arrestó a Orta, cuando por Prado y Virtudes se daba a la fuga, mientras que González era conducido al primer centro de socorros.

El médico de guardia en dicho centro benéfico, asistió al lesionado, apreciándole tres heridas incisas diseminadas por la espalda, brazos y pecho.

Orta fué remitido al Vivac.

EL ALCALDE AFIRMA QUE LA MATANZA LIBRE SERA REALIDAD DESDE JULIO

Vencido el plazo de sesenta días concedido por acuerdo del Consejo Deliberativo, los ganaderos podrán llevar sus reses al matadero. Reunión de la Comisión de Impuesto Territorial

(NOTICIAS DEL DISTRITO CENTRAL

En el despacho del alcalde señor Izquierdo, y con asistencia suya, se reunió ayer la Comisión del Impuesto Territorial, constituida nuevamente, de conformidad con las designaciones hechas por el Consejo Deliberativo. En el acto figuró como secretario, el que lo es de la Comisión, señor José Castillo.

El alcalde, al igual que lo hizo días anteriores, explicó a los adjuntos la importancia de la misión que se les encomendaba, para conseguir un perfecto amillaramiento de las fincas urbanas y rústicas de la Habana.

Se trató seguidamente, del problema de la designación de Presidente de la Comisión. La mayoría de los adjuntos tenía el propósito de votar para presidente al Comisionado señor Julio Cuéllar del Río, pero, debido a distintas causas, el propio señor Cuéllar declinó ante el alcalde su aspiración, siendo entonces electo para el cargo de referencia el doctor José Genaro Sánchez, Presidente del Centro de la Propiedad Urbana de la Habana.

En la votación que se efectuó se encontraron dos votos en blanco, que se supone fueran de los señores Cuéllar del Río y David Aizcorbe, siendo todos los demás a favor del doctor Sánchez. Este fué muy felicitado por los asistentes, y, de modo especial, por el señor Izquierdo.

LUGO VIÑA

En uno de estos días embarcara hacia Europa el señor Ruy de Lugo Viña, Presidente del Consejo Deliberativo, quien ostentará en todas las ciudades que visite, la representación del Distrito Central de la Habana. También asistirá el señor Lugo Viña, al Congreso Internacional de Municipios.

ASUNTOS ADMINISTRATIVOS

Toda la mañana de ayer, antes y después de la reunión de la Comisión del Impuesto Territorial, estuvo el Alcalde resolviendo con los jefes de departamentos asuntos administrativos del Gobierno local.

El Jefe de Impuestos informó acerca de los trabajos de apremios contra deudores morosos, especialmente los que se contraen al año 1929 a 1930, obligaciones que de no cobrarse en lo que resta del presente mes, prescribirán con menoscabo del erario del Gobierno Local.

En la documentación de la Tesorería del Distrito, cada año las prescripciones suman sobre millón y medio de pesos, pero conociendo la realidad de que en los registros de contribuyentes no se datan las bajas, se llega a la conclusión de que las pérdidas por prescripción no son tantas como aparecen en la documentación oficial. Este año, ese total de prescripción debe de ser muy reducido, en cuanto a las contribuciones ciertas que puedan cobrarse, debido a la intensidad en los trabajos de apremios que desde hace varios meses se viene efectuando por los comprobadores.

MATANZA LIBRE

El Alcalde, después de terminar su despacho con los jefes de departamentos, atendió a varias personas a las que previamente había concedido audiencia y departió ampliamente con los periodistas, acerca de sus esperanzas en lo que se refiere a la eficiencia del trabajo que ha de desempeñar la nueva Comisión del Impuesto Territorial. También se refirió a que seguía firme en su propósito, de que fuera un hecho la matanza libre en los mataderos de la Habana, a partir del vencimiento de los 60 días de plazo concedido por acuerdo del Consejo Deliberativo, por lo que puede asegurarse, que a principio del mes de julio entrante, podrán llevar los ganaderos todos, sus reses a los mataderos para que sean sacrificadas, cumpliéndose, desde luego, las disposiciones sanitarias vigentes sobre la materia y pagándose los derechos de «puñalada».

Acerca de este particular se refirió el Alcalde, estando presente el Presidente de la Unión de Carniceros de la Habana, señor Juan Yanes, al convenio establecido entre esos industriales y la Alcaldía, para el pago de las contribuciones que adeudan algunos de esos contribuyentes, en una forma cómoda, lo cual estaba cumpliéndose debidamente.

TRASMISIONES DE DOMINIO

Fueron anotadas ayer las siguientes trasmisiones de dominio en la Comisión del Impuesto Territorial: los señores Teresa, José y Emilio Menéndez y Menéndez, vendieron al doctor Mario Nin Abarca el solar 6 de la manzana 18 del reparto Vivanco por $1.000 y la casa San Anastasio s-n, por $2.500. El Juzgado de Primera Instancia del Este a nombre del señor Francisco Pereira, traspaso al señor Ovidio Millamil y Pérez, la casa San Bernardino s-n, por $3.000. El señor Santiago Martí y Hernández traspaso a la señora María Dolores León y Sosa, la casa Dolores número 10, por $1.500.

ERARIO DEL DISTRITO CENTRAL

Recaudación del día 5: Ejercicio Corriente: $3788.51. Resultas: $4,689.57. Consejo de la Provincia: $941.05. Existencia en Caja: Ejercicio corriente: $128.71. Resultas, $3.938.24 Consejo de la Provincia: $27.341.24. Presupuesto extraordinario: $432.94. Depósitos: $107.184.91. Total: $139.026.04.

COBROS

Por Transporte: $52.90. Cuotas ocasionales: $738.14. Espectáculos públicos: $208.77. Multas: $2.00.

ANOTACION DE EMBARGO

El Juzgado de Instrucción de la Sección Primera, en cumplimiento de carta orden de la Sala Primera de lo Criminal de la Audiencia de la Habana, en juicio por defraudación de la propiedad industrial, que se sigue contra el señor Eleuterio Rodríguez Morera, recuerda que debe de anotarse el embargo decretado contra el almacén de víveres de dicho señor sito en Velázquez número 173, hasta que el remate que se efectúe, cubra el débito de $500.00 que se le reclama por el Estado.

La Administración de la Zona Fiscal del Centro de la Habana, envía al Gobierno Central edicto relacionado con el embargo decretado contra la firma comercial Casaviella y Cía, para responder al cobre de impuesto que no ha satisfecho al Estado.

Para Proteger sus Bienes mantenga una Cuenta de Ahorros

Una Cuenta de Ahorros es la más segura forma de invertir dinero.

Con la mayor parte de las inversiones, para obtener dinero en un apuro, tiene usted que vender con una pérdida. El dinero en una Cuenta de Ahorros nunca baja de valor. Siempre está a su disposición y rinde un tipo uniforme de interés.

Cualquiera que sea su situación económica, usted debe mantener una Cuenta de Ahorros como inversión privada. Ofrecemos a usted en este Banco una atención cortés y esmerada.

The Royal Bank of Canada

CAPITAL Y RESERVAS $71,166,954 ACTIVO TOTAL MAS DE $700,000,000

ORDENA EL JUEZ A UNOS INDUSTRIALES DEVOLVER MAQUINARIAS ADQUIRIDAS

Condenada una persona al pago de 492.68 pesos más las costas como litigante de mala fe. Se saca a subasta una casa valuada en cinco mil pesos. Otra casa por $35,000 se subastará en breve

JUZGADOS DE PRIMERA INSTANCIA

El Juez de primera instancia del Oeste, en los autos del juicio declarativo de menor cuantía, sobre rescisión de contratos y otros pronunciamientos, que se siguen por Chn. Mansfeld, sociedad mercantil con domicilio en Alemania y representada en esta capital por Rogelio García Merino, contra Aurelio Kustanoff y Aaron Pelinowsky, ambos de Rusia y aquí establecidos, ha dictado sentencia. Por ella «declara sin lugar las excepciones de falta de acción de la parte actora, alegadas por los demandados y con lugar la demanda entablada; y en su consecuencia, dando por resultado el contrato de compra-venta de maquinarias celebrado entre la dicha sociedad de Chn Mansfeld y los mencionados demandados, condenándolos a que devuelvan las maquinarias objeto del convenio y todos sus anexos, perdiendo dichos demandados las cantidades entregadas a cuenta del precio de aquellos que adquirió en subasta a consecuencia del juicio ejecutivo, seguido en el propio juzgado de primera instancia del Oeste, mesa de Francisco Baños, e imponiendo a ambos demandados, mancomunadamente, las costas del juicio, aunque no en concepto de temeridad ni mala fe.

A PAGAR $492-68 A UNA ENTIDAD

El propio juzgado de primera instancia del Oeste, en el rollo y autos del juicio verbal seguido en el Juzgado Municipal del Este por la razón social de Hidalgo y Teira, Sociedad en Comandita, de esta capital, contra Alberto S. Mendigutía, de Sancti Spíritus, en cobro de pesos, cuyos autos penden de este juzgado, esta autoridad judicial falla en el sentido de confirmar la sentencia del Juez inferior, de fecha 20 de Marzo último, cuya parte dispositiva, declara con lugar la demanda condenando al demandado a que en el acto pague a dicha sociedad de Hidalgo y Teira, S. en C., (Independent Electric Company) la suma de $492-68 y sus intereses desde la interpelación judicial que en la misma le reclaman, condenándole además al pago de las costas del juicio por concepto de litigante de mala fe, a los efectos de la Orden 3 de 1901.

SUBASTA DE UNA CASA POR VALOR DE $5,000

En el procedimiento hipotecario seguido en el Juzgado de primera instancia del Norte, por Francisco Permuy Menéndez contra Cosme Piñón Cartaya, dispónese la subasta de la casa calle de Santa Rosa número 63, entre las de Cruz del Padre e Infanta, hoy Avenida de Menocal. La propiedad fué tasada pericialmente en la suma de 5,000 pesos y el remate, que se verificará en los estrados del propio juzgado, quedó señalado para el día 5 de Julio a las nueve de la mañana.

En el Juzgado de Primera Instancia del Oeste, Secretaría de Eduardo C. Daumy, se tramita el expediente formado para tratar acerca de la reclusión en el Hospital de Dementes de Cuba (Mazorra), del presunto demente Lorenzo Macías Pérez, de la Habana, de raza blanca, de 24 años de edad, soltero y avecindado en Cintra D., barrio del Cerro, que en la actualidad se encuentra en observación en dicho Hospital.

El Juzgado, de conformidad con lo preceptuado en el artículo 366, se llama a los parientes del presunto demente para que, dentro del término de treinta días, se persone en el Juzgado a impugnar la relación de hechos e informes de los médicos.

SUBASTAS DE BIENES EMBARGADOS

El Juez del Oeste, en los autos del juicio ejecutivo que sigue el doctor Joaquín Albarrán contra el doctor Alfredo Marill, ha dispuesto unir a aquellos el escrito presentado y practicada que se encuentra la tasación de los bienes embargados, de conformidad con lo solicitado, se ha dispuesto sacarlos a subasta, la que tendrá efecto el próximo día 19 de junio a las nueve de la mañana, debiendo depositar los licitadores, previamente, por lo menos, el diez por ciento de la cantidad en que se tasaron que fué de 155 pesos 50 centavos y cuya relación de bienes se encuentra en los autos obrantes en el Juzgado.

PARA CONFESION JUDICIAL

También el propio Juzgado del Oeste, en los autos del juicio declarativo de mayor cuantía, seguido por Manuel García y otros, hasta el número de 95, contra la entidad Henry Clay and Bock Company Limited, ha dispuesto que el 14 del actual, a las nueve de la mañana, comparezca dicha entidad demandada por medio de su representación legal ante el Juzgado, para que preste la confesión judicial bajo juramento indecisorio, con la prevención de que si no lo verifica se le parará el perjuicio a que haya lugar en derecho, teniéndosele además por confeso de acuerdo con la Ley rituaria Civil.

UNA CASA DE 38 MIL PESOS A SUBASTA EN BREVE

El Juez del Sur ha dispuesto se saque a subasta el día 6 de julio entrante a las diez de la mañana, la casa calle de San Francisco sin número oficial que la señale, aunque particularmente señalada con el número 34, barrio de la Víbora, tasada que ha sido en la suma de 38 mil pesos. Responde esta subasta al procedimiento hipotecario que sigue Joaquina González Salgado contra Victoriano Martínez.

ACUDIRAN COMO DELEGADOS DE CUBA, MAÑAS, LOPEZ OÑA CHADBOURNE, MESA, Y OTROS

Agregan los informes que el Dr. Coulter ha preparado un plan que nadie, fuera de él, conoce. Ha significado que no tiene fundamento la información publicada por el «New York Herald»

(Especial para DIARIO DE LA MARINA, por Felipe Tabo da.)

NUEVA YORK, junio 6. Informes de carácter privado, recibidos hoy por una firma importante de esta ciudad, anuncian que después del día 12 del actual será convocada en Washington una asamblea general de azucareros, en la que tendrán representación todos los ramos de la industria, de acuerdo con la ley de alivio agrario. Dicha reunión ha sido propuesta al Secretario de Agricultura por el doctor Coulter, a quien, según su propia declaración, se le ha seleccionado para llevar a cabo, oficialmente, todos los arreglos y todas las transacciones pertinentes en la materia Terminada la conferencia general efectuáranse conferencias separadas, por agrupaciones, es decir, los fabricantes de azúcar de remolacha doméstica en un grupo; los refinadores en otro; los productores insulares en otro; los productores cubanos en otro y en otros los corredores de azúcar.

En su portunidad, el doctor Coulter enviará a los intereses azucareros del país y de las posesiones insulares y a los de Cuba las invitaciones para la conferencia, en la que tomarán parte esos elementos, exclusivamente, sabiéndose que el Instituto Cubano de Estabilización del Azúcar nombrará delegados al a misma a los señores Chadbourne, Arturo Mañas, Delio Núñez Mesa, José M. López Oña, Aurelio Portuondo y José F. Iturrioz, y que los productores de Filipinas designarán como su representante al ex Senador Hawes, autor de la ley concediendo la independencia de aquel archipiélago y muy al corriente de la situación allí. El propósito primordial de la conferencia será formular un plan que satisfaga a todos.

Agregan los informes que el doctor Coulter ha preparado un plan que nadie, fuera de él, conoce, y que ha significado que no tiene fundamento alguno la información relacionada con el arreglo del problema azucarero que publicó el «New York Herald Tribune» hace poco más de una semana, la cual trasmitimos al DIARIO, sobre todo lo que se refiere a las asignaciones de abastos de azúcar a los Estados Unidos, en cuyo cuadro aparecía Cuba con menos de dos millones de toneladas.

El doctor Coulter ha manifestado, además, que ha sometido al Secretario de Agricultura un memorandum delineando ciertos puntos que deben ser tratados en la asamblea azucarera; que el dictamen arancelario de la comisión de harifas aun no está concluido y que cuando se termine será entregado al Presidente Roosevelt, quien lo mantendrá en secreto hasta que concluya la conferencia de los azucareros, y que en esta puede ser que se tenga en cuenta la ley de rehabilitación de la industria, dejando la parte de los jornales y horas laborables a la decisión del general Johnson; pero considerando conjuntamente los aspectos agrícola e industrial del negocio azucarero.

Se dice también en esos informes privados que se espera que las mencionadas conferencias azucareras en Washington terminen para el primero del próximo agosto; que el plan del azúcar sea puesto en vigor entre noviembre y enero y que el problema azucarero doméstico quede solucionado antes de que se decidan los términos del nuevo tratado de reciprocidad con Cuba o estos sean anunciados.

ALZA GENERAL DE VALORES AZUCAREROS CUBANOS

El precio de 240 distintos valores registrados en el New York Stock Exchange, aumentó en el mes de mayo último $8.045367.525. Entre las 30 distintas emisiones computadas, nueve son de compañías azucareras. El precio de las emisiones azucareras aumentó en $23.557.725, comparándolo con el precio del mes de abril, figurando entre estas las acciones comunes de la Cuba Company, con un avance de $480.000; la Cuban American, comunes, con un avance de $2.750.000, y la Guantánamo Sugar Con un avance de $708.242. En cambio el precio de las acciones comunes de Manatí Sugar bajó $75.000 en el mes de mayo. Las acciones comunes de American and Foreing Power avanzaron en el mes de mayo $5.159.632 y las de la Internat. Telephone $16.606.270. El «record» de avance en la valorización de las compañías durante el mes de mayo lo tiene la American Telephone and Telegraph Company, que subió $324.257.028; le sigue Dupont, con $246.211.491, y en tercer lugar General Motors, con 174 millones de pesos.

El Centro de la Propiedad hace efectiva labor

Está representado legalmente en la Comisión del Impuesto Territorial del Distrito

Al quedar constituída la Comisión del Impuesto Territorial del término municipal de la Habana, fué designado para ocupar la presidencia de la misma el doctor José Genaro Sánchez, Presidente del Centro de la Propiedad Urbana de la Habana, y ha ocupado su cargo de adjunto, para el que fué designado por el Consejo Deliberativo, el señor Francisco Andreu, Secretario de la institución.

Con tal designación, el Centro de la Propiedad ha alcanzado una representación efectiva en la citada Comisión, pudiendo por tanto laborar con éxito dentro de la misma, en defensa de los intereses de los propietarios de fincas urbanas.

El Centro continúa realizando las observaciones consiguientes en los trámites para la rectificación de rentas que señala el Artículo 23 de la Ley de Impuestos Municipales, con la finalidad de que se abone por las mismas en el próximo ejercicio por el concepto de contribución urbana.

La comisión al quedar formada actuará en lo que resta del mes de junio, en la ordenación y despacho de asuntos que estén pendientes del próximo pasado año y de acuerdo con la ley. Iniciará después las sesiones ordinarias y en la segunda quincena de julio, comenzará a tratar las rectificaciones de rentas presentadas, dentro del tiempo señalado por la ley.

Guanabacoa al Día

SAN ROBERTO

En la festividad del día de hoy celebra su onomástico el distinguido joven Roberto de Carrerá, electo representante a la Cámara por una mayoría abrumadora de sufragios, en las últimas elecciones, por el Partido Popular, quien goza de grandes simpatías y afectos en el seno de esta sociedad.

Pasará este día en su residencia de la calle de Lamas número 24, donde recibirá a sus numerosas amistades, que en legión interminable irán a felicitarlo.

También es el santo del apreciado señor Roberto Fontela, presidente del Liceo Artístico y Literario.

A ambos amigos le deseamos todo género de venturas y dichas.

RESTABLECIDA

Ya está completamente restablecida de la dolencia que por algunos días la retuvo recogida en sus habitaciones particulares, la bella joven señora Ofelia Pérez Vento de La-Valette, gentil esposa del inteligente galeno doctor René La-Valette.

Mucho nos place dar a conocer esta noticia, que será recibida con agrado por sus amistades.

INTERESANTE TRABAJO CIENTIFICO

Hemos tenido el placer de leer el brillante trabajo científico, de gran interés para los profesionales médicos, que ha visto la luz pública en el Boletín de la Sociedad Cubana de Pediatría, con el epígrafe «Formas Insidiosas de Comienzo de la Tuberculosis del Lactante», llevado a cabo por el estudioso e inteligente joven doctor Gustavo Cardelle Penichet, instructor, por oposición, de la Clínica Pediátrica y galeno que en esta villa cuenta con la estimación y la confianza de innumerables de clientes y el aprecio de toda la sociedad guanabacoense.

En su trabajo, el doctor Cardelle trata de hacer conocer en nuestro país los primeros síntomas con que suele manifestarse la tuberculosis ganglionar en el niño, a los fines de evitar en lo posible que lo que puede ser curado si se somete al enfermito a la acción de los métodos científicos hoy a nuestra disposición, no resulte de fatales consecuencias por desconocimiento de las varias formas en que se presenta la enfermedad.

Felicitamos al querido amigo por su valioso trabajo aludido, deseándole que continúe por tan fructífera senda profesional.

BASTANTE MEJORADO

Se encuentra bastante mejorado de la enfermedad que le aqueja, el simpático jovencito Faustino Albuerne y Díaz.

Lo asiste el reputado médico, doctor Miguel de Castro.

Verlo pronto completamente bien, son nuestros deseos.

EN LA ERMITA DE POTOSI

Mañana, jueves, a las ocho de la mañana, se celebrará en la legendaria ermita de Potosí, donde se venera la milagrosa imagen de Jesús Nazareno de Potosí, la misa que mensualmente se lleva a cabo allí en honor del Patrono de aquel santuario.

Como todos los cultos que en dicho pequeño templo se efectúan, se verá éste muy concurrido de devotos.

DE VIAJE

En breve partirá rumbo a España, donde pasará el verano en unión de sus amantes padres, nuestro estimadísimo amigo el virtuoso y culto sacerdote Rdo. P. Modesto Galofré, joven mentor escolapio que es muy querido en esta población.

Que tenga un viaje feliz y grata estancia al lado de los suyos.

GILBERTO FERNANDEZ

Ayer celebró su santo el apreciado joven Gilberto Fernández, concejal del ayuntamiento de este término, por cuyo motivo recibió numerosas felicitaciones.

A la que unimos la nuestra, muy sincera.

CONVALECIENTE

En franco período de convalecencia hállase el inteligente niño Armando Díaz y Vera, quien sufría lígero mal.

Nos alegramos de tan fausta noticia.

TEATRO CARRAL

Las carteleras del teatro «Carral» nos anuncian para esta noche:

Estreno de la sensacional joya titulada «El beso redentor», en la que las estrellas Charles Farrell y Joan Bennett se lucen admirablemente.

Proyección de «Chandú», magistral producción de la cinematografía moderna de interesante argumento, en la que toman parte principal Edmund Lowe y Irene Ware, y de una buena revista de asuntos mundiales

HACIA DIMAS

Para el pueblo de Dimas, donde han fijado definitivamente su residencia, se marcharon el pasado lunes, los distinguidos esposos Antonio Deben y Felicia Carreras, en unión de su linda hija, «Fichita» Deben y Carreras.

La familia Debén-Carreras es generalmente apreciada en esta villa, donde durante muchos años residieron, por cuyo motivo su partida habrá de causar sentimientos de pesar entre nuestras más distinguidas familias.

Mucho lamentamos tal determinación, deseándole prosperidades y salud en la nueva morada.

EN EL LICEO

Se nos dice que esta noche no habrá reunión de familias en los salones del Liceo, debido a los preparativos que allí se están haciendo para el suntuoso baile que a celebrar en dicha sociedad.

Como nos lo han informado, lo transcribimos a nuestros amables lectores.

Sépase así.

FARMACIA DE GUARDIA

Hoy, por la noche, están de guardia las boticas «El Carmen», situada en Máximo Gómez y Pepe Antonio, teléfono XO-1427; y la establecida en Corral Falso número 199 y medio, teléfono XO-1666.

Oscar DE LA CRUZ MUÑOZ

Asociación de ex alumnos del maestro Valls

Tendrá un propósito puramente artístico. Dará conciertos y otros actos frecuentemente

Ha quedado constituida en la Habana la «Asociación de Antiguos Alumnos de Valls', perteneciente al conservatorio «La Milagrosa», que dirige el notable guitarrista.

La primera asamblea para constituir dicha organización tuvo efecto el 16 de abril último, merced a las entusiastas iniciativas de la señorita Zoila América Murguía, ex alumna distinguidísima de dicho conservatorio.

Fueron comisionados para redactar el Reglamento las señoritas Murguía y Rosa Malet y los señores Enrique G. Mantici, Santiago García, Jesús G. Julián y José Galí García.

El 23 del pasado abril fué electa la mesa provisional, constituida por los señores Enrique G. Mantici, presidente; Santiago García, secretario y José G. Julián, tesorero. Y el pasado domingo, día 4 de junio, se eligió, de acuerdo con los estatutos, la primera Junta Directiva, formada por los señores Enrique G. Mantici, presidente; Rosa Malet, vicepresidente; Santiago García, secretario; Jesús G. Julián, tesorero, Margarita Pérez de Valls, subdirectora del conservatorio «La Milagrosa», vicetesorera, y como vocales los actuales alumnos Angel Fernández, Miguel Lluis, Santiago Xnoca y la señorita María Teresa Alavedra.

Como Director General figurará el maestro José Valls. Y como letrado consultor el doctor Manuel Pérez Picó, que ha laborado intensamente, asesorando a la asamblea en la confección del Reglamento social.

La Asociación tiene un propósito puramente artístico y cultural, a cuyo efecto organizará veladas, conciertos y otros actos de análogo carácter. Próximamente será la fiesta de toma de posesión de la Directiva. A reserva de dar a conocer oportunamente el programa de la misma, podemos anticipar que habrá números de violín por el profesor Valls y su esposa la señora Margarita Pérez de Valls, recitaciones y números de canto.

Auguramos un brillante porvenir a esta simpática Asociación.

RABINDRANAH TAGORE Y OTROS PIDEN LA LIBERTAD DE LOS PRESOS POLITICOS

ALLAHABAD, ndostán, junio 6.—(AP).—La libertad de todos los presos políticos de la India, la supresión de las disposiciones que prohiben las reuniones políticas y una invitación al Congreso nacionalista de la India para que ayude a dar forma a la nueva Constitución para este país se recomienda hoy en un mensaje enviado al Gobierno británico por sesenta personalidades de la India.

La cooperación del Congreso nacionalista se considera posible en vista de la tregua a la desobediencia civil.

Copias del mensaje se han enviado al Mahatma Gandi y al Virrey Conde Willingdon de la India. Entre los firmantes se encuentra el poeta Sir Rabindranah Tagore.

Condenados los peluqueros que fueron presos

También fué condenado por la Comandancia Militar un joven estudiante que tenía un arma

Jesús Aznor Suárez, de 19 años de edad, estudiante y vecino de Consulado y Trocadero, fué arrestado por los vigilantes La Osa y Alfonso, delegados del capitán Rosainz, al mando de la Tercera Estación, porque al registrarlo cuando transitaba por la esquina de Virtudes y Aguila, le ocuparon una pistola. Puesto a disposición de la Comandancia Militar, fué condenado a cuarenta y cinco días y ciento cincuenta pesos de multa. Una vez que termine de cumplir la condena impuesta, continuará detenido sujeto a la causa número 13, con motivo de estar complicado en otros hechos terroristas cometidos recientemente.

—También fueron condenados por la Comandancia Militar los peluqueros que en días pasados fueron detenidos por los vigilantes de la Tercera Estación, al sorprenderlos ejerciendo coacción contra sus compañeros de la peluquería «La Americana», que no habían querido secundar el movimiento huelguístico y boycot decretado por el gremio contra dicho comercio. A cada uno de los detenidos se le impusieron quince días y cincuenta pesos de multa.

UN RECLAMADO POR ROBO FUE DETENIDO AYER POR LA POLICIA NACIONAL

El vigilante 264, Nicolás López, detuvo ayer a Joaquín González Díaz o Joaquín González Tejera o Bacallao, de 26 años, vecino de San Isidro 70, por estar reclamado por un robo que se perpetró en San Pedro 75, donde se llevaron prendas por valor de 120 pesos.

González cuando fué visto por el vigilante se encontraba parado en Egido y San Isidro y al notar la presencia del policía, emprendió la fuga, siendo detenido a la voz de ataja.

Presentado el acusado ante el Juez de Instrucción de la Segunda, después de instruírlo de cargos, lo remitió al vivac.

Noticias de Policía

DENUNCIA CONTRA EL «EXPRESO MATANZAS

Arturo Gómez Fraga, procurador público y vecino de Velarde 26, en su carácter de apoderado de la razón social Fernández y Martínez, establecidos en Bélgica número 5, dió cuenta en la Policía Judicial que en días pasadas le entregaron para su conducción al interior de la República, un paquete de mercancías valorado en la suma de 22 jesos, cantidad de la cual se apropió un tal Cabrera, empleado del mismo.

DENUNCIA DE INSULTOS Y VEJACION

En la Policía Judicial denunció Rosa María Rodríguez y López, vecina de 15, entre 22 y 24, que tenía una amiga nombrada Ana Gómez, vecina de 16 número 45, la que por conducto de un menor, le envió una carta en la que la insulta y veja, misiva de la cual hizo entrega a la policía.

DISPUSO DEL RADIO

Los señores Rodríguez y Hermanos, establecidos en Estévez 4, denunciaron en la Policía Judicial que José Rodríguez y Fernández, vecino de Salvador número 25, ha dispuesto de un radio que le cedieron a plazos y el cual no ha terminado de abonar, por lo que se estiman perjudicados en la suma de setenta pesos.

PERJUDICADO EN 10 PESOS

Miguel Roquete Linares, barbero y vecino de Manrique 81, participó en la Policía Judicial que al mudarse de la accesoria que está situada en Manrique 41, dejó en calidad de depósito al encargado de la misma de apellido Saavedra varios trajes, disponiendo de uno de ellos en su provecho, por lo que se estima perjudicado en la suma de diez pesos.

SE PRESENTO A LA POLICIA

Florencio Buso Ramos, de 24 años de edad, joyero y vecino de Salud 168, se personó en la Policía Judicial informando que con motivo de estar reclamado por la Sala Tercera de la Criminal de la Audiencia de la Habana, determinó presentarse, para extinguir la pena que le había sido impuesta por un delito privado. Ingresó en la cárcel.

CONTRA EL EXPRESO MARATON

Los señores López y Fernández, establecidos en Velarde 26, dieron cuenta que los directores del Expreso Maraton, entre los que figura su administrador Evelio Badía, les habían estafado la suma de 45 pesos, que recibió de manos de uno de sus clientes en el interior de la República, en pago de unas mercancías que enviaron por conducto de dicho expreso.

VENDIO EL CAMION QUE CONSERVABA EN DEPOSITO

Andrés Infante y Rojas, vecino de Victoria de las Tunas, denunció en la Policía Judicial que compró a la compañía Harpere Motor Company un camión marca Ford, pero como no terminara de pagarlo se le estableció por la misma un juicio ante la autoridad judicial correspondiente, que dispuso le fuera entregado en calidad de depósito al señor Alberto Cepero, vecino de Flores 7, el que, según ha podido comprobar, dispuso del mismo en su provecho, por lo que se estima perjudicado en la suma de 800 pesos, cantidad que entregó a dicha compañía.

FARMACEUTICO DETENIDO

El agente Fors, de la Judicial, detuvo al farmacéutico doctor Domingo Piñeira Morera, propietario de la botica de Reina 55, porque al practicarle un registro en dicha farmacia, ocupó en la gaveta de un buro un pomo conteniendo un gramo de producto derivado de la morfina. El detenido será presentado hoy ante el juez.

LEVANTADA LA CLAUSURA DEL PUENTE "MIEL" EN LA CIUDAD DE BARACOA

Se pide cooperación de Obras Públicas para el bacheo de las calles de Barandilla y la Coronela. El Gobernador de Camagüey trató de las dificultades para las obras de Santa Cruz del Sur

(NOTICIAS DE OBRAS PUBLICAS)

Ayer nos informaron en la Secretaría de Obras Públicas, que accediendo a lo solicitado por mediación del Alcalde Municipal de dicha ciudad, por hacendados, agricultores y exportadores, el señor Secretario había levantado la clasura del tránsito, por el puente «Miel» sobre el río de este nombre, que siendo la única salida que tiene Baracoa, esta comarca iba a sufrir grandes perjuicios, ya que no podrían exportarse muchos miles de racimos de plátanos Guineos y de otras clases, en esta zafra.

En un telegrama cursado por el Alcalde, informa que los interesados han brindado su cooperación a la Alcaldía y al Departamento de Obras Públicas, para la ejecución de esas obras con carácter provisional, para defender la zafra de los productos que exporta Baracoa.

Se iniciarán inmediatamente las obras de reparación, garantizando el Alcalde Municipal el tránsito por el citado puente.

BACHEO EN LOS REPARTOS BARANDILLA Y CORONELA

El señor René Brendes, ha visitado al Secretario de Obras Públicas, interesándose como Administrador de aquellos Repartos, por que se dén algunas facilidades cooperando al bacheo de algunas calles por personal experto en esos trabajos, a los que cooperarán los propietarios residentes en los mismos.

Dió cuenta el señor Brendes, de que ya se habían realizado algunos trabajos, pero sin la cooperación del Departamento les sería imposible ejecutar estos en condiciones debidas. El Secretario le ofreció interesarse por este asunto.

Entre las distinguidas personalidades que residen en dichos repartos, figura el Embajador de los Estados Unidos Mr. Welles.

EL GOBERNADOR DE CAMAGUEY EN LA SECRETARIA DE OBRAS PUBLICAS

Ayer visitó el Gobernador de Camagüey, Comandante Recio, al Secretario de Obras Públicas, para tratar de las dificultades económicas con que tropieza la continuación de las obras de reconstrucción de Santa Cruz del Sur, y de los adeudos a los obreros que allí se emplean.

El Secretario salió con el Comandante Recio, para ir a ver al señor Secretario de Hacienda, para exponerle la situación de los trabajos en Santa Cruz del Sur, y solicitar fondos, para atender los trabajos.

En espera de la situación de fondos, no ha regresado a Santa Cruz del Sur el Delegado de la Secretaría de Obras Públicas y director de los trabajos del Departamento y particulares que allí se realizan, señor Emilio Armentteros, Arquitecto del Negociado de Construcciones Civiles y Militares.

COMENZARA ESTA SEMANA LA EXTRACCION DE PIEDRA EN LA CANTERA «GRACIELA»

Se ha dispuesto que comience esta semana la extracción de piedra en la cantera «Graciela» que igual que la de Somorrostro, pertenecen hoy al Estado.

Dadas las dificultades que existen para la realización d algunas obras de reparación y construcción de calles por la falta de piedra, volverá a explotarse la mencionada cantera.

Una de las obras que acometerá será la de la calle que pasa frente de casa de Salud La Benéfica, en el tramo de Fomento a Villanueva, calles estas que están asfaltadas y tienen mucho tránsito de vehículos, facilitando por este medio la entrada y salida en la administración de dicha Quinta, que ofrece hoy las mayores dificultades por su mal estado. El Secretario ofreció a una Comisión del Ejecutivo del Centro Gallego, hacer estas reparaciones, y será una de las primeras en que se utilizará el material de la «Graciela».

REGRESO AYER TARDE EL TREN DE DIVULGACION DE LA SRIA. DE AGRICULTURA

A las seis de la tarde de ayer regresó a esta capital el tren de divulgación agrícola, después de haber hecho un recorrido por todos los términos municipales de Camagüey y Oriente y algunos de la provincia de Villaclara. En todos los puntos que ha tocado, han permanecido abiertas las casillas de la exposición de los distintos sectores de las industrias animal, vegetal, de Montes y Minas, estación experimental, economía doméstica y la demostrativa del cultivo de la morera y cría del gusano de seda.

Con las ambulancias que se internaban en los sitios más intrincados de nuestros montes, el personal pronunció conferencias ilustrándolas con proyecciones cinematográficas.

También han combatido muchas plagas dañinas, distribuyendo los parásitos enemigos de la mosca prieta, organizando corporación y juntas agrícolas para la defensa de la riqueza agro-pecuaria.

El personal técnico regresa satisfecho de la excursión.

COMERCIO Y CORREDORES DE ADUANA PROTESTAN CONTRA UNA MEDIDA EN PROYECTO

Estuvieron en la Cámara de Comercio Cubana, ayer por la mañana, los señores Virgilio Suárez y Pedro González, Presidente y Secretario, respectivamente, de la Asociación de Corredores, de Aduana. Se trató de la resolución de la Secretaría de Hacienda, que, según noticias, va a dar a conocer en breve dicha Secretaría, exigiendo el depósito en efectivo, en lugar de fianzas o pólizas, en los casos de recursos contra reparos aduanales. Ambas entidades están esperando conocer el texto de dicha resolución, que perjudicaría enormemente al comercio de importación, sobre todo en los actuales momentos, para realizar las oportunas gestiones a fin de obtener su derogación.

M.E.C.D. 2016

Editado por la Compañía DIARIO DE LA MARINA (S.A) cuyo programa consiste: «En la defensa de los intereses generales y permanentes de la Nación cubana, de los especiales de la Colonia española establecida en la misma y de la unión y armonía entre los diversos elementos que conviven en el país».—Artículo 1º de los Estatutos.

DIARIO DE LA MARINA

Fundado en 1832. Dirigido hasta 1919 por don Nicolás Rivero y Muñiz. Oficinas: Habana, Prado 103; New York, Joshua B. Powers Inc. 320 East 42 nd. Street.

TELEFONOS: Dirección..... A-4151 — Administrador, Contador, Anuncios, Suscripciones.. Quejas, Talleres y Correo .. .. > M-7911—M-7912—M-7913 — Jefe Redacción: A-3205 —Clasificados: A-3333 Agencia de Marianao PO-7380

Precios de suscripción al DIARIO DE LA MARINA: Habana y Provincias: Mes: 1.20. Trimestre: $3.25 Semestre: $6.25. Año: $12.00. Extranjero: Trimestre: $4.25: Semestre: $8 00. Año. $15.00. Edición Dominical (para el extranjero solamente) Semestre: $3.00. Año: $5.00.

ARMONIAS

Por GUSTAVO E. URRUTIA

LA Sociedad de Naciones y el Tribunal de Justicia Internacional ¿son en realidad organismos regidores de las potencias o son sus meros mandatarios?

La piedra de toque acaba de presentarla Hipólito León Jordán, --joven escritor hispano a quien yo recomendaría para el Premio Nobel de la Paz— al proponer que esas instituciones creen la **Ciudadanía Internacional** para proteger a la gente vejada como los judíos alemanes, o para complacer a los millones que "rechazan el dogma de la patria por haber trascendido esta concepción".

La creación de la ciudadanía universal, entre otras implicaciones que analizaremos en próxima oportunidad, es el paso más efectivo en favor de la paz universal. Mucho más que todos los desarmes.

El día en que los millones de pacifistas del mundo pudieran eludir su militarización y su movilización bélica por el Estado, acogiéndose a esa ciudadanía, en el acto quedaría eliminada la guerra, a no ser que pelearan los gobernantes y los hombres de negocio que hoy la propugnan.

Por lo mismo no es probable que la Liga ni el Tribunal tomen en cuenta esta iniciativa insigne que representa la voluntad de las mayorías pacifistas pero sin mando.

Tendrán que pelear las masas para imponer la paz. Tal es, por lo visto, la dramática paradoja que ha de traer al mundo una nueva estructura del Estado.

JORGE MAÑACH se arriesga a experimentar "qué grado de atención espontánea recibe entre nosotros un libro que no se regala". Su biografía de Martí.

A esta conclusión llega después de explicar en todo un artículo el motivo económico que le priva de regalar su obra como en otras ocasiones. Vale la pena el impedimento, ya que alguien tenía que iniciar la acometida contra este vicio nuestro de pedir libros gratuitamente, tal vez a cambio de no leerlos siquiera.

Como promotor de la fracasada idea de una Liga contra el Mal Gusto, quizás no estaría de más que yo observara el record de lectura del libro en nuestras bibliotecas públicas, a fin de ver si es la crisis económica o cierta inelegancia mental lo que mantiene vigente este prurito petitorio.

RENEE MENDEZ Capote de Solís describe en bella prosa, breve y enérgica, el dolor espiritual del negro en los Estados Unidos y satiriza la actitud absurda del blanco que de él se nutre sentimentalmente, artísticamente, étnicamente, económicamente, sin perjuicio de reputarlo de inferior, mantenerlo subordinado y a la vez teorizar en pro de la democracia.

La mujer cubana parece ser lo más apto entre nosotros para estas cordiales susceptibilidades. Su situación es legalmente inferior a la del hombre oscuro y tiene la intuición de que después que lograra su reivindicación social y política, podrían pasar muchos años antes que cesaran los prejuicios del sexo, como le acontece al negro con los prejuicios de raza.

Por eso pienso que hace bien en rebelarse contra todas las discriminaciones y defender en el negro su propio porvenir.

"INSTITUCION de la Moneda natural, sin valor intrínseco o valor de riqueza, emitida por el Estado Cubano y repartida por él gratuitamente... al solo y justo fin económico de que dicha moneda natural sirva de invariable y común medida del valor de la riqueza o valor del trabajo humano, en la producción, la distribución, el cambio y el consumo de la riqueza cubana".

Este párrafo es un punto del programa de reconstrucción económica, social, fiscal y monetaria de Cuba que acaba de poner uno de nuestros economistas más aptos, el doctor Carlos Portela, ex Secretario de Hacienda.

Es la tesis mantenida en esta sección para movilizar la riqueza cubana, y la que sustenta nuestro compañero el doctor Gastón Mora en la suya. Creo que él estará tan complacido como yo de verse respaldado por la competencia del Dr. Portela, a cuyo plan dedicaré un amplio comentario otro día.

"Asociación de Colonos del Central Morón.
Pina, 2 de junio de 1933.
Sr. Gustavo E. Urrutia,
Habana.

Muy señor nuestro:

Incluímos con la presente una copia de la carta que con esta fecha hemos dirigido al Sr. Director del DIARIO DE LA MARINA en relación con lo escrito por usted en sus "ARMONIAS" del 27 de Mayo ppdo., señalando la necesidad de una ley que ampare al subarrendatario, actualmente a merced del capricho del arrendatario.

En la sesión celebrada ayer por nuestro Comité Ejecutivo se acordó agradecer y felicitar a Ud. por esta idea que de cristalizar llevará una serena tranquilidad a muchos agricultores que se encuentran en el caso de los Colonos del Ingenio "Velasco", cuyo desesperado grito en demanda de auxilio ha venido a producir esta justificada alarma que a todos nos impulsa, a Ud. entre los primeros, a reclamar medidas urgentes que prevengan y eviten la repetición de estos reprobables hechos.

En sus citadas "ARMONIAS" alta palestra que los ideales de una raza nos cedieron ese día, indica Ud. el nombre de don Gabriel Camps como experto jurisconsulto que podría formular y gestionar la nueva ley que habrá de evitar en el futuro la posibilidad de semejantes atropellos.

Por nuestra parte debemos esperar que, tal vez, muy pronto habrá otros protagonistas en un parecido drama si no se legisla a tiempo; y si nuestros temores van demasiado lejos, están, por lo menos, fundados en el ejemplo a que nos referimos y la indefensión y desamparo nuestros ante la impunidad con que la ambición y la codicia tan desconsideradamente se manifiestan.

En tal atención nos estamos dirigiendo también a don Gabriel Camps, solicitando acepte la sugestión de Ud. con las molestias y trabajos que esta empresa habrá de ocasionarle; al mismo tiempo pedimos a Ud. que dedique alguna atención a este asunto, insistiendo en su iniciativa con respecto a la reforma que proceda.

Le reiteramos nuestra entusiasta felicitación y muy agradecidos por este favor que esperamos, nos ofrecermos de Ud.

Muy afectuosamente,
Agustín de la PAZ,
Presidente.

Tengo noticias de que el Congreso intervendrá en este asunto para resolverlo de acuerdo con la ética jurídica de nuestra hora. Entretanto, espero ir presentando otros aspectos del problema igualmente interesantes para la opinión pública.

Hojeando la colección del DIARIO DE LA MARINA

DEL LEJANO AYER

Por R. A. Catalá

Episodios, anécdotas, tradiciones y leyendas de la Historia de la Isla de Cuba

Evocación de don Nicolás.—Era como el imán que atrae el acero.—¿Qué hubiera usted querido ser?—¿Qué quisiera usted ser?—Don Nicolás hubiera querido ser jesuita.—Encuesta de «El Fígaro».—Auto retrato del Director del DIARIO DE LA MARINA

PARA los que alcanzamos los tiempos en que Nicolás Rivero era el alma de esta casa, es natural que a todas horas lo echemos de menos; no porque su hijo que lo sustituye, lo haga mejor ni peor que él, sino porque aquel hombre en apariencia indiferente no era sólo el director del diario más antiguo de Cuba, el periodista que sabiamente orientaba a los redactores que laboraban a su lado, para hacer vibrar todos los días en estas páginas las palpitaciones de la opinión pública; no, don Nicolás era mucho más que todo eso. En él veíamos como el espíritu indómito de la raza que no se daba por vencido porque los buques de Cervera hubieran sido hundidos en Santiago. Aquello fué para él como un accidente del que pronto sacarían los suyos ventajas insospechadas, semejantes a los tropiezos de la vida accidentada del caballero de la Triste Figura que en cada derrota adivinaba la victoria del porvenir, mucho antes de que el sentido práctico de Sancho se lo advirtiera.

Aquella figura venerable, de inquietud mística, de ojos verdes penetrantes como dos hojas de Toledo que la pátina ha oscurecido, era acogedora y atrayente como el imán. En cierta ocasión y en tono de chanza le dijimos:

—No me agradezca la visita, don Nicolás. Pasaba de largo por el DIARIO y el imán de usted me ha atraído.

—¿Imán? —interrogó— Puede ser, porque es lo cierto que sólo con los espíritus bien templados, como el acero, hago migas.

Las visitas que lo buscaban todos los días, en muy escaso número le hablaban de cosas del Diario. Casi todas buscaban una información de su sabiduría, un consejo de su talento, una orientación de su experiencia, un apoyo de sus poderosos brazos, una dádiva de su corazón generoso.

En estos días, en que se han cumplido catorce años de su viaje sin retorno, en nuestra visita cotidiana a esta casa del DIARIO (el día 3 fué la luctuosa efemérides) hemos recordado a don Nicolás con más intensidad. Aquel hombre lo llenaba todo en el DIARIO. Católico a macha martillo, practicaba de modo inconsciente el ideario de la escuela determinista que no se contradice por cierto con los dogmas del catolicismo. Para que una empresa humana vaya adelante, dicen los corifeos de aquellas creencias—se necesitan tres cosas: primero, ¡amarla! Hacen muy bien en poner la ternura, el amor, sobre todo. Al cabo es el denominador común de todos los sentimientos. ¡Oh, amor, foco de luz que alumbra el Infinito; impulso capaz de cambiar el rumbo de los mundos, si se lo propusiera!, según la frase de Goethe.

En segundo, entenderla! Es decir, haber aplicado con éxito la inteligencia a descubrir las verdades que encierra el objeto de nuestra predilección: la ciencia o el arte. Y por último, dedicarle toda la actividad, el **labor omnia vincit** de los latinos.

Esas tres cualidades las puso don Nicolás en el DIARIO de modo absoluto.

¿Quién amó más a esta publicación? ¿Quién la entendió mejor? ¿Quién le dedicó, como él, su labor infatigable?

En el otoño del año 1913, estaba ya el DIARIO en su apogeo. Era el órgano de opinión más autorizado en la República, sin que su tradición colonial fuera óbice para que se compenetrase con el progreso de la República de la que llegó a ser uno de sus más preciados timbres.

En aquellos días la revista ilustrada **El Fígaro** promovió una encuesta entre los prohombres del momento y una de las demostraciones de que don Nicolás estaba considerado como uno de los ciudadanos más ilustres, el encargado de preguntar a aquellos esclarecidos hombres las sugestivas preguntas: «¿Qué hubiera usted querido ser? ¿Qué quisiera usted ser?», no titubeó en poner al director del DIARIO — que era asturiano — entre dos nativos tan esclarecidos como Manuel Sanguily y Manuel Márquez Sterling. Los cubanos, en plena República, sonsideraban a don Nicolás como uno de los hombres de relieve, pensando en su talento y en las raíces que había echado en Cuba. Con noble gesto se seguía la consigna del genial soñador muerto en Dos Ríos: Cuba con todos y para todos.

El brillante escritor, hijo de las Canarias, que había fraternizado con la juventud literaria de aquellos días, M. Fernández Cabrera, fué el encargado de hacer aquellas memorables interviús.

Para nadie fué una sorpresa la respuesta de Rivero a la primera pregunta: ¿qué hubiera usted querido ser?

—Yo hubiera querido ser jesuíta —dijo casi sin pensarlo, o tal vez después de haberlo pensado mucho.

—¿Se hallará en todo el universo —siguió diciendo— Orden, Asociación o Regla, que como la Compañía de San Ignacio, haya causado tantas y tan formidables controversias, defensas abnegadas hasta el martirio, y ataques crueles; dicterios y difamaciones; si hoy acreedora al consenso pío, denostada un tiempo por Clemente XIV; vanguardia de la Ciencia, para algunos, con insignes sabios que asombran a la Humanidad desde laboratorios y torres astronómicas; centro, para otros del obscurantismo, y de la intolerancia y de la opresión mantenida sobre la capa del planeta por millones de frailes astutos, egoístas, perversos, enemigos de la propia doctrina de Cristo con su afán terreno de honores y riquezas!

¡Jesuíta!...

Una vez más me fijé bien en Rivero — escribió Cabrera—. Su tipo, bajo el indumento de persona moderna, muy pulcra y atildada, es, sí, de los que se encuentran a través de las hagiografías; tipo de asceta, de eremita, contemplador de crucifijos, practicapte de vigilias; envoltura corpórea para ánima mística un San Francisco de Asís, o el varón de Arimatea. Aquella voz suya, dulce, plácida, casi imperceptible, está hecha a las plegarias, a los rezos; conoce mucho su rostro, sereno y beatífico, de transportes y de embaimientos, frente a hornacinas milagrosas, o en recuerdo de misterios del Cielo; sus manos, en fin, aquellas manos largas afiladas huesudas, que tiemblan un poco, blandamente, saben desde luego de los eucologios y de los rosarios, de la señal de la cruz y el golpe de pecho.

Sin embargo don Nicolás aparece sobrado mundano... ¡Se ocupa con manera tan terca y cruda, tan terrible de las baraundas políticas, de los actos del prójimo, menudas intrigas, hinchadas vanidades, pobres miserias!

Al otro interrogatorio: ¿qué quisiera usted ser?, respondió Rivero con tristeza:

—Eso; ya, lo que soy. Al enviudar, estuve indeciso entre seguir en las redes hogareñas, contrayendo segundas nupcias, o acogerme decididamente al amor divino en la carrera eclesiástica; me casé; y aunque hoy a la madre de mi prole abrahánica le digo que si ella muere me hago cura, eso no sucederá, es una sencilla broma. Yo disfruto de la relativa dicha que puede gozarse en este valle de lágrimas; tengo en la conciencia la dulce paz del deber cumplido; espero la futura recompensa, confiadísimo. Si miro hacia el pasado no me arrepiento de nada: con quince años apenas, pronuncié mi único discurso a raíz de la Revolución de septiembre, defendiendo como católico en la Juventud del partido Tradicional, el Santo Oficio; no el que se ha mistificado en trágica leyenda de tormentos y hogueras, sino aquel necesario para evitarle a España en el siglo XVI las terribles guerras religiosas de Europa. Llevo en el entrecejo una señal gloriosa que algunos juzgan infamante: la del cabillazo por defender la justicia.

No ignoro, claro, que son bastantes y porfiados, mis detractores; pero mucho mayor es el número de quienes sabiéndome puro de intenciones, y abierto de mano, me buscan y agasajan. Cuando fuí a Asturias, por ejemplo, abrigando la idea del descanso, fué tan extraordinario el ajetreo de banquetes y jiras, que enfermé. Recientemente, en Amaro, la temporadita veraniega la pasamos, mis hijas y yo, de acogida en acogida, de palma en palma Por lo demás vea usted: anciano, barbiblanco, malo de salud, sin fortuna... y no obstante me encuentro un poco activo, burlón algo iluso y hasta optimista!...

Altivo, burlón, iluso... Me lo expliqué con las figuras decorativas del gabinete de trabajo de Rivero: Dante, Mefistófeles y Don Quijote. Cuanto al optimismo, allí estaba también un retrato de Colín, el nieto travieso y adorable, de ojos angélicos, de pelo aureo, de vocecita gentil bajo los balbuceos infantiles—que ya Zozaya escribió en intensa crónica: 'Hay algo a cuyo calor las nieves se trocan en manantiales de vida y la vida torna a surgir: el corazón de un abuelo.

TOPICOS BREVES

Por GABRIEL CAMPS

LA GUERRA MUNDIAL arruinó a todos los pueblos de la tierra.

Todos perdieron; Alemania, ganó que no le ganasen la guerra.

Esta paradoja tiene de tal, que escapa al común de los mortales; como escapó a la comprensiva de todos los aliados, por afición.

Los alemanes establecieron una distinción fundamental, que fué ésta: cedemos en todo lo de posible reivindicación y nada más que en eso. Y se retiraron a sus cuarteles, pusieron a buen recaudo al Emperador y extendieron a los aliados un cheque en blanco para que lo llenasen.

Y dijeron los aliados: hemos derrotado a los alemanes. Y todos se palparon el abdomen.

Japón se retiró a sus apostaderos, Inglaterra se llevó la Escuadra Grande de los germanos para hundirla en la bahía de Scapa Flow y devolverla después en hierro viejo y ocupó las colonias de Africa; Rusia desguazó su imperio y Francia aumentó su contingente militar. Y dijeron los aliados: hemos derrotado a los Alemanes. Y los yankees se creyeron **bona fide** que a ellos se debió la derrota de los alemanes. Y lucían con garbo en la 5a Avenida la gorra cuartelera.

Trece mil millones de dólares, por reparaciones, en un país en completa bancarrota, era una bonita deuda, era una deuda de ¡ahí me las den todas! pero los estadistas aliados se dijeron, a lo menos los pueblos se consolarán con que somos acreedores y hemos derrotado a los alemanes. Y éstos se dijeron en 1924, con el colapso del marco necesitamos producir y no podemos producir sin materias primas; para adquirirlas pidamos prestado y entonces Dawes con su **Plan** les prestó y los alemanes, se dijeron: a caballo regalado, no le mires el colmillo y pagaron intereses desde el 7 al 11 por 100.

Y ¿qué ocurrió? que siendo el principal adeudado de treinta y dos mil millones de dólares por concepto total de reparaciones, era imposible pagar el principal y los intereses y entonces Francia ocupó el Rhin.

Y los germanos se dejaron ocupar el Rhin, y los aliados siguieron diciendo: hemos derrotado a los alemanes. Ya lo veis, ocupamos el Rhin.

Y los alemanes pagaron en 1924 muy cerca de dos mil millones de dólares, pero como en Alemania no hay minas de dólares, virtualmente el último de lo pagado, era dinero prestado. Y empezaron a dudar los estadistas aliados, si en rigor habían derrotado a los alemanes, o si por el contrario la victoria fué a la manera del juego del gana-pierde, o la de Pirro.

Los alemanes buenos pagadores, dijeron a los aliados, presten más dinero que a nosotros no nos duelen prendas. Pero el Dr. Schacht los persuadió que eso era un desatino, porque pagar reparaciones con préstamos era desnudar a un santo para vestir a otro. Dejarían los germanos bien puesto su nombre con los gobiernos a cambio de comprometer su crédito con los particulares prestamistas y en 1929 los préstamos ya fueron muy cortos, con gran disgusto de los especuladores de New York, que se sentían muy a gusto prestando a los alemanes, que tan desprendidos se mostraban en el montante y pago de los intereses.

Y entonces vino otro Plan (¡estos planes!): el de Young. Con arreglo a este segundo Plan sustitutivo del primero, del de Dawes, Germania sólo tendría que hacer pequeños pagos anuales, que montarían hasta 1966 tan sólo quinientos setenta millones de dólares. Y Alemania satisfecha porque aflojaba la deuda. Pero las deudas flojas, también son deudas y dijeron los alemanes: como no hacemos más que importar, y no exportamos, pues no pagaremos. Ya el mundo abriga sus dudas sobre si los alemanes fueron derrotados por los aliados. Y empieza a dudar de las lamentaciones de Berlín con zapatos nuevos.

Hoy reconocen los expertos y los economistas que la única manera que puede hacer que Alemana pague consiste además de los ingresos por turismo e intereses colocados por el capitalismo alemán fuera de sus fronteras, en que aumenten las exportaciones sobre las importaciones. Esto ya ha ocurrido. El año pasado de 1930 en que Alemania exportó mil seiscientos millones de marcos, en exceso sobre las importaciones, introdujo el pánico entre los aliados.

Y se les representó a los vencedores nuevamente en el pensamiento, el renacimiento de la FURIA TEUTONICA; la de los vencidos. Esto sólo ha servido para introducir el mayor de los desconciertos en los mercados del mundo.

El dinero, que tan meticuloso es, se espanta pensando que Francia utilice su fuerza para exigir el pago de las reparaciones cumpliendo la cláusula (estúpida, la han llamado algunos) de sanción establecida en la segunda Conferencia de El Haya, de Enero de 1930.

Empero los alemanes calmudos bebedores de cerveza, saben bien que no se romperán nuevamente hostilidades ; y luego con el triunfo en el Reichstag, en Sep. de 1930 de los Hitleristas y de los comunistas que repudian todo pago y que no están conformes con la República, es indudable que los alemanes continuarán lamentando su infortunio y apretando más la bolsa.

No obstante los alemanes son además de bromistas, buenos pagadores y pidieron prestado al primer ministro inglés en Chequers, pero volvieron con las manos vacías. El doctor Luther acude a Francia por dinero. Francia se ablanda; pero a condición de que se abandone la propuesta Unión con Austria.

Esto no puede ser, como no puede ser que el sol no salga. Y resulta, que ya Alemania exporta más que importa, que se hará la Unión con Austria, que la moratoria de Mr. Hoover que quita o sea borrón y cuenta nueva, y que Francia se convencerá que nada tiene que temer de los alemanes; y debe consolarse con que los aliados derrotaron a los alemanes.

Todo esto es muy interesante para la República de Cuba, que también fué aliada.

Ahora con el triunfo de Inglaterra, digo, del Japón, en el extremo Oriente y la derrota de Alemania en el Viejo Mundo, viene la paz mundial. Y este magno acontecimiento exige... la devolución de las Colonias a Alemania. Alemania, ¡pobre, Alemania!, sin soldados, con más desocupados que ninguna otra nación, con su marina desarticulada, nada puede hacer! Es indudable que los alemanes fueron derrotados por los aliados, ¿no es eso, señores antigermánicos? ¡Lloremos por los judíos!

Ahora bien, no estaría de más borrar del tratado de Versalles la cláusula de que los alemanes causaron la guerra. ¿Para qué necesitan de esa declaración los aliados, que vencieron a los alemanes?

NOTAS BIBLIOGRAFICAS

Discursos leídos en la recepción Pública del Dr. Carlos Manuel de Céspedes y de Quesada y contestación del Sr. René Lufriú y Alonso en nombre de la Academia de la Historia de Cuba. Habana 1933.

Bien merece el Dr. Céspedes ser académico. A pesar de sus ausencias y labores diplomáticas, ha dedicado su clara inteligencia y ganado, como bien lo expresa el señor Lufriú, la justa reputación de historiador ilustre por la cantidad y la calidad de sus libros y folletos que en estas materias ha publicado.

Aprovechando su estancia en la Habana y aceptado como miembro de la Academia, lee su notable tesis que titula «La Evolución Constitucional de Cuba, reveladora de su cultura política y atención dedicada a estas especialidades.

Un análisis cuidadoso de nuestros antecedentes coloniales, explica los motivos fundamentales que favorecieron el movimiento que inició su heróico padre, el 10 de Octubre de 1868; un estudio crítico de las constituciones redactadas en el campo insurrecto, lo lleva con luz de patriotismo e independencia mental, al momento presente para exponer sin ambiciones ni apasionamientos, lo que a su juicio podría ser fuente de bienes y soluciones para dolorosas dificultades por todos conocidas, a fin de dar a conocer al mundo, el ideal de los libertadores, como lo consiguieron sus progenitores y los que lo secundaron y él mismo proclamó en el instante en que siguiendo aquellas gloriosas huellas ingresó en las filas revolucionarias.

La belleza del estilo, la riqueza y solidez en los juicios y las citas históricas de la antigua Grecia, dan tono a este trabajo y lo hacen merecedor de los aplausos con que fué recibido y de las felicitaciones prodigadas a su autor.

No menos interesante y coadyuvando a las doctrinas del nuevo académico, en un primoroso discurso, lo comenta el ilustre Secretario de la Academia, con el título «La Ficción Constitucional en nuestra Historia», en el cual estudia a la par que lo estimula en su brillante encomienda. Pero, señala con enérgico y sincero sentimiento «los fracasos de los esfuerzos de esas minorías heróicas», víctimas de circunstancias adversas en su educación política, las inquietudes de las realidades que el destino impuso a los patriotas, conduciéndolos fatalmente a la oligarquía y al «cesarismo democrático» y no obstante la buena voluntad, la clarividencia y el amor a la libertad de algunos hombres, se perpetuó el espíritu de la colonia a través de constituciones científicas, pero inadecuadas a nuestro medio, pues a pesar de la serenas y honradas advertencias, las modificaciones posteriores han agravado el mal en vez de remediarlo.

Lufriú en armonía legítima con el Dr. Céspedes nos muestra el camino a recorrer en las nuevas vías que pronto se iniciarán, pero no oculta sus simpatías al régimen colegiado, original y digno de consideraciones, toda vez que su propósito fundamental es «matar y enterrar para siempre los gérmenes de la colonia», causas de tan funestos accidentes y reproduciendo párrafos admirables de Enrique J. Varona, de Le Bon y otros de sus propios libros, evoca lleno de fervor y patriotismo la gloriosa personalidad del padre de la Patria, el inmortal Carlos Manuel de Céspedes y reproduce con sus mismas bellas frases, su vibrante llamada al corazón de las emigraciones.

EL DR. LAZO, DE CAIBARIEN, ACLARA UNA INFORMACION

Hemos recibido una atenta carta del doctor Eloy A. Lazo, farmacéutico establecido en Caibarién, protestando de una información que vió la luz en un periódico de esta capital en la que se afirma que en la farmacia del exponente se acostumbra a vender medicinas adulteradas.

Dice el doctor Lazo en su carta que la información periodística es falsa, obedeciendo la denuncia a venganzas personales del doctor José Acosta y de su cuñado el subdelegado de farmacia, doctor Sarduy.

En abono de la inexactitud de la información el doctor Lazo nos remite varios testimonios de farmacéuticos de la localidad.

Queda complacido.

Un día en Nueva Yor

La política azucarera comienza a definirse. El Canciller galantea a la Sociedad de Naciones. Roosevelt tal vez va Londres. Los patines debajo de Davis y Woodin

(Por WALTER R. DOUGLASS, redactor en Nueva York)

YO NO he visto las últimas recomendaciones hechas al Proyecto de Ley sobre aranceles. Pero personas que las han visto me dicen que el problema azucarero no se menciona para nada. El texto analiza la situación y al hablar de «allotments» o cuotas de azúcar y otras mercancías, deja el caso en las manos del Presidente.

Como ya sabemos, la Administración, muy calladamente, pero muy activamente, se va preparando para emplear este privilegio que le concede la Ley. La administración quiere ser lo más «dulce» posible, especialmente en el asunto de dejar complacidos a todos aquellos azucareros que por razones «altruistas» ayudaron cuanto pudieron a «tumbar» a Mister Hoover. La administración igualmente cree que al ayudar a esos cosecheros de azúcar, en una forma indirecta, beneficiará a la Isla de Cuba. En qué forma se beneficiará Cuba con la abolición del derecho del azúcar es cosa que para mí resulta todavía un misterio, pero por lo menos, se puede decir que la administración tiene en el asunto «dulce» las mejores intenciones.

Tres de los miembros de la Comisión que estudia el problema de los aranceles, han sido consultados, a menudo por la administración. Estos tres señores han estado trabajando con oficiales del Departamento de Agricultura, del Departamento de Comercio y de la Cancillería. Y entre tanto, el muy apto Embajador Summer Welles atiende al lado cubano desde La Habana.

Contando con ésto por adelantado, cuando el Congreso y el Senado aprueben—si lo aprueban—el proyecto de aranceles, ya la administración estará lista para usar, con discreción, sus poderes sobre el dulce.

Los propietarios de los grandes ingenios en Cuba, quienes serán los únicos beneficiados con la reducción arancelaria,—no se hacen ilusiones. Sus «pasilleros» trabajan activamente ante Mr. Taussig, el experto en el asunto,— y tratan de combatir a los «pasilleros» que los remolacheros del Oeste han enviado a Washington, con el fin de «convencer a la administración de que no conviene, a los mejores intereses americanos, reducir el arancel sobre el dulce cubano».

MR. ROOSEVELT A LONDRES

Nadie ha dicho nada oficialmente sobre el probable viaje de Mr. Roosevelt a Londres. Tampoco nadie ha dicho nada sobre la futura renuncia del Tesorero Mr. Woodin. Pero todo va saliendo conforme con nuestras predicciones. Los lectores de este diario habrán visto semanas o días después de publicadas nuestras notas que los cables comienzan a «confirmar» los rumores que oímos en Washington y Wall Street, desde nuestro mirador.

Con esto quiere decir que nadie debe extrañarse cuando lean el cable anunciando el viaje de Mr. Roosevelt a Londres. El Presidente prometió a personajes ingleses que iría a Londres a estudiar de cerca el problema de las deudas y el ajuste general económico, antes de ser elegido. Ahora, tenemos la seguridad que el Presidente estudia con seriedad un viaje rápido a Londres para asistir a la Conferencia Internacional Económica. Así devolvería la visita de Ramsay MacDonald, oiría de las diferentes interesadas su versión sobre los problemas, daría un viajecito que le ayudaría a descansar de sus arduas tareas, y con su acostumbrada discreción, sin comprometerse a nada, estaría en posición de regresar con «criterio abierto» sobre el punto.

HULL Y LA LIGA

El Canciller Hull, sin hacer caso a Mr. Hearst, la prensa jingoista y el resto de enemigos de la Liga de Naciones, ha felicitado a la Liga por su actuación en el asunto de la noticia. Indudablemente Mr. Hull ha sido lo suficiente cuerdo y cortés para olvidar que Mr. Monroe dijo algo, hace 110 años, sobre las naciones sur americanas y la hegemonía protectora del Norte. Este corresponsal, que tiene buena memoria, recuerda que en 1928 Mr. Cordell Hull y Mr. Franklin D. Roosevelt, entonces candidato a vice-presidencial, creían firmemente en la entrada de Estados Unidos en la Liga de Naciones y así lo proclamaban en sus discursos políticos los famosos catorce puntos del difunto Woodrow Wilson.

Al oír las congratulaciones del Canciller los diplomáticos europeos en Washington han estado secreteándose y guiñándose los ojos convenientemente. Todos ellos esperan ver a este país en la Liga.

LA SOMBRA DEL MANZANILLO

Los patines corren. Ya sabemos que en política cada vez que se desea la salida de algún elemento personaje, alguien murmura al oído de un reporter un secreto». El reporter corre a su periódico y a los pocos días todo el mundo está corriendo la bola de que el político en cuestión va a renunciar». Este procedimiento lo he bautizado con el nombre de **patines.** Porque al poner patines debajo de un cuerpo, el cuerpo rueda.

Todos estos preámbulos nos llevan nuevamente a la Tesorería. Mr. Woodin se irá. Y míster Norman Davis también se irá, no porque ninguno de ellos haya hecho algo grave, en realidad ambos parecen ser muy competentes, sino por que ambos se sentaron debajo de un Manzanillo. El Manzanillo es aquel arbol legendario cuya sombra adormece de fiebre y hasta hincha. Algunos llegan a decir que la sombra de ese árbol es tan dañina que hasta los tigres en la India la evaquivan. Y el Congreso americano con sus inquisiciones en el asunto de los bancos, ha convertido inocentemente, a Mr. Morgan en un manzanillo. Norman Davis y Mr. Woodin buscaron solaz en la sombra del gran banquero. Uno tomó prestado; el otro aceptó favores, cuando ni era ministro ni pensaba en serlo. Pero los políticos son como las doncellas vírgenes. Su valor depende de su reputación; un rumor es suficiente para echar a perder toda su vida. Y un simple préstamo o la venta de un paquete de acciones a precio especialmente bajo, a veces suelen arruinar la carrera de un político. Por eso tal vez, Jimmy Walker, dejó de ser Alcalde de Nueva York y ahora toma el sol de Francia.

Corresponsal

La exposición de Esteban Valderrama

El primer artículo que he hecho en mi vida—andaba aun de pantalón corto—fué dedicado a los triunfos que en Madrid, siendo alumno de la Escuela de San Fernando, obtuvo el pintor Esteban Valderrama. Hace ya algunos años que regresó a Cuba, no sin antes ganar nuevos y aun más brillantes trofeos en la Escuela de Beaux Arts de Paris.

Desde entonces la actividad artística de Valderrama no ha cesado un solo momento. Especializado en retratos, pintó para la revista «Bohemia» una serie de ellos al óleo en una «Galería de Patriotas» y más tarde los dibujó a la pluma suministrando a la prensa nacional unos acabados «documentos faciales» de las más grandes figuras de nuestras libertades.

Raro ha de ser el club, centro oficial, entidad comercial o el hogar de Cuba donde no figure un retrato ejecutado por Valderrama. Oleos, pasteles y dibujos ha producido también el joven maestro con una profusión increíble. Todo esto al margen de la cátedra que desempeña en la Academia San Alejandro desde hace más de doce años: Perspectiva.

En esta disciplina artístico-científica muy pocos hay en toda la América que superen al compatriota nuestro. Los más áridos y complicados problemas los plantea y resuelve con una seguridad asombrosa.

Ha ejecutado también infinidad de paisajes, cuadros de composición, desnudos... Pero su «fuerte», donde su arte se muestra con la espontaneidad, el brío y la desenvoltura de un verdadero «divo» es en el pastel.

De residir él en Estados Unidos se habría hecho millonario. El colorido fresco, la técnica segura, el parecido con el modelo, y un buen gusto total hacen de los retratos al pastel pintados por Valderrama verdaderas obras de arte. Si algún defecto pudiera señalárseles es su prodigalidad. Valderrama pinta demasiados retratos; pinta siempre, continuamente sin cesar, con el entusiasmo de un apóstol. Quiere demostrar que el pastel es el procedimiento por excelencia; que con él se pueden obtener todas las calidades, todos los efectos todas las ventajas. Y con ello, sin proponérselo acaso, ha obtenido una velocidad verdaderamente milagrosa: hemos visto a Valderrama ejecutar un retrato de una sola sesión, poniendo su energía nerviosa al servicio de su gran conocimiento del «metier».

Esta exposición suya que inaugura hoy en el Lyceum—primera exposición que lleva a cabo el joven maestro—es la culminación de sus estudios sobre el pastel. La conferencia que ofrece en la apertura de la exposición es también demostrativa de las excelencias del procedimiento. Más de cincuenta retratos y tres desnudos cuelga Valderrama de las hospitalarias paredes del Lyceum. Por primera vez en Cuba el público puede admirar un conjunto tan equilibrado, una producción cuantiosa y homogénea... y una colección tan completa de bellos rostros de cubanas. Rubias, trigueñas, niñas, damas de cabellos grises...

Valderrama merece el triunfo más completo y el aplauso más unánime. Su larga y tesonera lucha, su talento activísimo y su voluntad incansable se han traducido en una obra llena de encantos y en una maestría serena, sin pedanteos ni «boutades».

Armando MARIBONA.

M.E.C.D. 2016

MUY FIRME Y CON TENDENCIA AL ALZA ESTUVO EL MERCADO AZUCARERO DE NUEVA YORK

SE ESPERAN PRECIOS MAS ALTOS QUE LOS ACTUALES EN LA BOLSA DE VALORES DE NUEVA YORK

Cree el público que el alza de los mercados significa mayores utilidades para Wáshington, que se reflejarían en los negocios, por lo que no teme la excesiva mejoría

Según cable de Thomson and Mc-Kinnon, de New York, recibido ayer por Luis Mendoza y Cía., la aptitud del mercado de valores de New York, para reanudar el movimiento de avance con un solo día de corrección, denota intensa fe en el advenimiento de precios más elevados y confianza general en la mejoría constante de los negocios.

Los señores Luis Mendoza y Cía. recibieron, también, el siguiente interesante despacho de Waldo Young de New York:

«La participación del público en algunas casas de corredores ha llegado a un extremo tal que es ya costumbre comprar cualquier emisión al mercado cada vez que rebasa su máximo anterior.

La opinión especulativa se inclinaba ayer a la idea de que, lejos de quitar alientos a la especulación al alza a los niveles actuales, el Gobierno de Washington ve con agrado el avance de los mercados. Rechazábase en conjunto como contraria a la realidad la insinuación, hecha el sábado por cierta agencia informativa de que el Gobierno temía que, a toda nueva alza pudiera seguir en estos momentos una reacción de mayor cuantía. Aducíase que el alza de los mercados significa para Washington mayores utilidades, que a mayores utilidades hay más dinero que gastar y que al gastarse más dinero tienen que mejorar los negocios, siendo por lo tanto mayor la mejoría de estos cuanto más se prolongue el alza.»

EL JAPON PIDE MUESTRAS DE TABACO CUBANO

El monopolio de aquel país se interesa por la rama de Vuelta Abajo y Santa Clara

En las oficinas de la Comisión de Propaganda y Defensa del Tabaco Habano se recibió una comunicación suscrita por el señor Augusto Merchán, Encargado del Despacho de la Secretaría de Estado, en el cual copia un cablegrama del señor Encargado de Negocios de la República en Tokío, que dice:

«Ruego obtenga firmas importantes envíen mayor brevedad muestras tabaco rama Vuelta Abajo, Semivueltas y Santa Clara al Monopolio, anotando sobre paquetes nombre firma Kirkawa y envíen precios etc., a Kikkawa Building Tokío.»

La Comisión se ha dirigido a los señores almacenistas de tabaco, por conducto de la Asociación de Almacenistas y Cosecheros de Tabaco de Cuba, para que todo el que esté interesado en enviar muestras al Japón, pueda hacerlo.

LA EXISTENCIA DE AZUCARES CRUDOS DE CUBA EL 3 DE JUNIO ASCENDIA A 832.997 TONELADAS

Desde el primero de enero hasta el tres del corriente mes de junio, se exportaron ochocientas treinta y seis mil 769 tons., contra un millón 137,951 en el año anterior

BONOS DE CUBA

JUNIO 6.

En Nueva York cerraron los bonos de Cuba a los tipos que se consignan a continuación, cuyos precios se entienden más los intereses devengados hasta la fecha:

REPUBLICA DE CUBA	Comp.	Vend.
R. de Cuba, Speyer, 5 por 100, 1904	—	88½
R. de Cuba, Morgan, 5 por 100, 1914	84½	—
R. de Cuba Morgan 4½ por 100	72½	74½
Obras Públicas 5½ por 100, 1945	45½	45¾
R. de Cuba Speyer 5½	72½	75
BONOS AZUCAREROS	**Comp.**	**Ven.**
Cuban Sugar	—	—
Eastern A. Sugar	12	12½
Manatí Sugar (Sind.)	27½	30
	Comp.	Vend.
Cuba Ry 5 por 100	37⅛	40
Cuba Ry 7 por 100	25	28⅜
INTER. TELEPH. H. E. ELECTRIC	**Comp.**	**Vend.**
Int. Ael 4½ por 100	64	—
H. E. Ry 5 por 100	29⅛	37½
H. E. Ry 5½ por 100	9½	10½

El Departamento de Estadística de Lamborn y Cía. da a conocer el siguiente estado sobre arribos, consumo, exportación y existencias de azúcares en los puertos de Cuba, por años naturales, sin distinción de zafras, en toneladas de 2240 libras, y con los embarques de refinado reducidos a valor crudo:

Semana terminada en junio 3:

	Toneladas
Arribos	26.982
Exportación	47.119
Consumo	100
Existencias	832.997
Total desde enero 1:	
Arribos	1.140.481
Exportación	836.769
Consumo	9.005
Existencias	—

COMPARACION CON EL AÑO ANTERIOR

Semana terminada en junio 4:

	Toneladas
Arribos	17.389
Exportación	22.286
Consumo	2.137
Existencias	1.224.905
Total desde enero 1:	
Arribos	1.727.815
Exportación	1.137.951
Consumo	36.932
Existencias	—

RESUMEN

Enero 1 a junio 3 de 1933

	Toneladas
Europa	225.427
Canadá	8.106
Varios	14.197
	247.730
Estados Unidos	589.039
Total	836.769

Enero 1 a junio 4 de 1932

	Toneladas
Europa	307.285
Canadá	15.175
Varios	26.626
	352.036
Estados Unidos	785.865
Total	1.137.951

RELACION DE LOS VALORES QUE HAN ESTADO ACTIVOS EN LA BOLSA DE NEW YORK

NUEVA YORK, junio 6. — (Luis Mendoza y Cía.)

VALORES ACTIVOS

	Abre	Cierre
A.	69¾	66½
AAC.	69⅛	68¼
AC.	94	92⅞
CN.	35½	35
GL.	22⅞	22¾
GM.	25⅞	26¼
X.	53⅝	53⅜
DD.	80⅞	79½
EK.	83	83½
T.	122	120½
IT.	18	19⅝
J.	36⅛	36
ACD.	119¾	116
AFW.	14½	16⅜
GAS.	57½	57¼
R.	9¼	8⅞

MERCADO DE CAFE

Enero	5.38
Marzo	5.34
Mayo	5.31
Julio	5.65
Septiembre	5.55
Diciembre	5.39

MERCADO DE ALGODON

(Por el hilo directo de L. Mendoza y Compañía)

	Junio 6.
Enero	9.56
Marzo	9.71
Mayo	9.88
Julio	9.08
Septiembre	9.32
Diciembre	9.49

COTIZACION DE BANCOS

JUNIO 6.

Nat City Bank	34½	35½
Chase Nat.	26	27
Guaranty Trust	300	305
Bankers	66¼	67¼
Irving	20	20¼
First Nat.	1380	1430

MERCADO DE METALES

Nueva York, junio 6.

Nickel	35
Cobre	7⅞
Plomo	375
Manganeso	17
Plata	35¼
Zinc	46

MERCADO DE TABACO

Retraídos, o a la expectativa, los compradores de las clases limpias de Remedios, o de las quintas y segundas, y hasta los de las terceras, sólo se advierte interés estos días en los fabricantes, locales y del Norte, por las capas nuevas de Partido y por las de Vuelta Abajo, de la nueva cosecha también. De las primeras, o de las de Partido, muy pocos y pequeños lotes han llegado hasta la fecha al mercado. Las condiciones del tiempo determinaron la paralización de las escogidas, y otros talleres no han abierto aún para comenzar sus labores de selección. Los primeros lotes de las de Vuelta Abajo, recibidos por Solaun y Hermanos y Manuel García Pulido, desde Puerta de Golpe, San Luis y Remates, son mirados uno y otro día por los peritos de esos fabricantes. Acaso a esta fecha estén comprometidos algunos de esos lotes. Si así resulta, tan pronto sean registrados y cargados los tercios, daremos a nuestros lectores lo que a ellos interesa. También podría resultar vendida en próximos días, una escogida que cada año pasa a segundas manos primera hora. Nos referimos a una ... de ... tapado. Otra de Vuelta Abajo, que, en verdad, no sabemos haya empezado, se cree comprometida por determinada Compañía. Y es que las capas de dicha procedencia, y también las de Partido, se consideran insuficientes es e año. Es la opinión de varios peritos, entre estos un fabricante de Tampa que aquí estuvo no ha muchos días. Tal apreciación comprende las capas de colores determinados, o tipos de los más apetecibles.

Precisamente de capas viejas de Vuelta Abajo compró ayer la Compañía Anónima Particulares, cincuenta y un tercios a la Cuban Tobacco Company y a Ruisánchez, Egusquiza y Compañía.

Hijos de Facundo Gutiérrez vendieron y entregaron, durante la mañana, al exportador Sidney Rotchschild, cincuenta y cuatro tercios de octavas de la última cosecha de Las Villas que llegó al mercado.

Hermann Diehl compró y registró, en los almacenes de Pastor Sánchez, ciento veinte tercios de quincenas de Vuelta Abajo.

Constantino González y Compañía estuvieron entregando a varios de sus clientes del interior, pequeños lotes de distintas clases de Vuelta Abajo y Remedios.

ENTRADAS POR CAMIONES

Ayer recibieron en un camión, desde Consolación del Sur, cincuenta tercios, los fabricantes Villamil, Santalla y Compañía.

Sesenta y tres tercios, procedentes de la escogida que hacen en Alquizar, recibieron, también ayer Severiano Jorge y Compañía.

Estas otras dos partidas llegaron a la plaza en camiones:

De Consolación del Sur, para la fábrica El Monkey, 200 tercios.

Del mismo lugar, para Francisco Suárez, 123.

RECIBOS POR FERROCARRIL

Hasta las seis de la tarde de ayer habían entrado en los patios de los ferrocarriles, solamente veinticinco tercios; los que procedían de Puerta de Golpe y venían consignados a Constantino González y Co.

Se esperan estos días otras cantidades mayores, también por los ferrocarriles.

LOS TOTALES EXPORTADOS

En nuestra edición del domingo último, dimos el total de kilogramos, y su valor, del tabaco en rama, despalillado y ripiado, que se exportó durante el mes de mayo próximo pasado. Hoy vamos a apuntar las cantidades de tercios, barriles y pacas que dicho total de kilogramos comprendía.

Para Alemania, 190 tercios en todo el mes; para la Argentina 1.010; para Africa Francesa 195; para Canarias 403; para Estados Unidos de Norteamérica 4.614; para Gibraltar 30; para Holanda 867; para Inglaterra9; para Uruguay 475. Total de tercios: 7.793.

Barriles: para Australia 1; para Canadá 31; para Estados Unidos 713; para Inglaterra 10. Total de barriles: 755.

De pacas: para Canadá 2; para Canarias 5; para los Estados Unidos 3.562. Total en el mes: 3.569 pacas.

AUMENTAN LOS PRESTAMOS COMERCIALES EN EE. UNIDOS

NEW YORK, junio 6.—Según reporta la Junta de la Reserva Federal, los préstamos comerciales aumentaron en $68.000.000 durante la semana p sada.

EN LA PRIMERA QUINCENA DE SEPTIEMBRE SERA INAUGURADA LA EXPOSICION DE R. BOYEROS

La comisión designada por la Asociación de Industriales de Cuba para la organización de ese certamen, aprobó ayer, el reglamento para el mismo, redactado por el Dr. Crespo

Bajo la presidencia del conocido industrial Julio Blanco Herrera, se reunió en la tarde de ayer, en las oficinas de la Asociación de Industriales de Cuba, el Comité Organizador de la Feria-Exposición que tendrá efecto en la primera quincena del mes de septiembre del corriente año, en el Parque de Exposiciones que la Secretaría de Agricultura ha construído recientemente en el Reparto Lutgardita, del término municipal de Santiago de las Vegas.

Durante la reunión se trataron asuntos muy importantes relativos a la Feria-Exposición Industrial Cubana que se organiza, acerca de los cuales se tomaron interesantes cuerdos y se designaron comisiones para hacerlos cumplir a la mayor brevedad posible, en obsequio del éxito en que seguramente culminará el certamen.

El proyecto de Reglamento de la Feria Exposición que presentó el Dr Crespo, Director de la misma, fué objeto de estudio deten'do por la Comisión, mereciendo la aprobación unánime de los reunidos, así como la proposición sugerida por Blanco Herrera, para que se imprima inmediatamente con el objeto de comenzar a distribuirlo a los industriales del país, cuanto antes sea posible.

De igual modo se acordó designar al señor Avelino Pérez, para que de acuerdo con los artistas que quiere consultar, redacte y presente en la próxima junta un modelo de pasquín anunciador de la Feria Exposición.

Mereció también la aprobación de la Junta la proposición que en ella formulara uno de los reunidos en el sentido de convocar dentro de algunos días a los señores industriales miembros o no que sean de la Asociación, para tener un cambio de impresiones con los mismos cerca de la Feria que se viene organizando.

Se designó al señor Jorge Vila para que redacte y presente en la próxima reunión del Comité, un proyecto de festejos en el cual se inserte con preferencia varios eventos hípicos.

BOLSA DE NEW YORK

COTIZACIONES DEL CIERRE DEL DIA 6 DE JUNIO, 1933

(RECIBIDAS POR EL HILO DIRECTO DE MENDOZA Y COMPAÑIA)

A	
Am. Radiator	12⅞
A. Express	9⅜
Air Red	81
Alaska Jun	19⅝
Alleghany	4⅝
A. Chem	116
A. Chal	18
Amer. Can	92⅞
Am. Car Fou	22⅛
Am. F. Pow	16⅝
Amer. Ice	11½
Amer. Int	11¼
Amer Loc	19¾
Am. P. Light	12¾
Amer. Smel	33⅞
Amer. Sugar	65¾
Am. Sug. prefs.	105
A. Tel. and Tel	120½
A. Tob. A.	84⅞
A. Tob. B.	87½
Am. Water	30½
Am. Woolen	11½
Anaconda	17
Atchison	66½
At. Coast	46
At. Ref	24⅞
Ass. D. Gods.	13⅝
Auburn Auto	68¼
Aviat Corp	12⅝
Amer. Bank	22⅝
B	
Baldwin	10¾
Balt. Ohio	21⅝
Bendix	17
Best Co.	22¼
Beth Steel	29⅛
Borden Co.	33⅞
Briggs	11¾
Brook Manh.	36½
Byers A. M.	26
C	
Can. Pacif	15½
Cann. Mills	29½
Case T. Mach.	75¼
Cerro de Pasco	23⅜
Ches. Ohio	39¼
Chi. R. Isl	6⅜
Chrysler	24⅜
Coca Cola	91
Col. Carbon	58½
omm South	4½
Congoleum	14⅜
Cons. Cigar.	18⅜
Cons. Gas	57⅞
Cons. Oil	11⅜
Cont. Can	57¼
Cont. Oil	13⅜
Corn Prod	72⅛
Coty Inc	6⅝
Cuba Co.	3½
C. Amer. Sug	10
C. A. Sug. prefs.	65
Comm Solv	18½
Chesapeake	35

Col. Fuel	14
Cruc. Steel	24⅝
Cons. R. Cuba	10
D	
Del. Hudson	73
Del. Lack	34½
Drug Inc	55⅛
Dupont	79½
E	
E. Kodak.	83½
El. Auto Lit	24⅝
El. Pow Lit	10⅞
Elec Bond	33⅛
Erie R. R.	13¼
F	
Fox Film	4½
F. Texas	37½
G	
Gen. A. Tank	34¼
Gen. Aspholt	16
Gen. Elec	22¾
Gen. Foods	35¼
Gen. Motors	26¼
Gen. Sig. Ry.	35¾
Gillet Saf	15⅛
Gimbel Bros.	5½
Gold Dust	22⅝
Goodrich	16¾
Goodyear.	37⅜
G. Paige	3¼
G. North	22
H	
Hershey com	56½
Houston Oil	28½
Hudson Mot.	12⅜
I	
Illi. Cent	30⅝
Int. R. T.	7⅛
I. B. Mach	125½
Int. Cement	26
Int. Nickel	15⅝
Int. Tel	19⅝
J	
Johns Mansv	38⅝
K	
Kroger Groc	29⅜
Kresge S. S.	12⅞
Kelvinator	10⅛
Kennecot	20⅝
L	
Lambert	38⅜
Ligg Myers	92
Loews Inc	21⅝
Loose Wiles.	39¼
Lorillard	20⅝
Louisv Nashv	52⅛
Ludlum	16¾
Lehman	64⅛
Liquid Carb	34
M	
Macy H. R.	59
May Dept.	29¼
Mc Keesport	82⅛
Montgomery.	23
Miss Pacific	4¼

Murray Corp	9¾
N	
Nash	21½
Nat Dist	73
Nat Bisc	52½
Nat Cash	19
Nat Dairy	20⅝
Nat P. Light	16¾
Nat Surety	4½
N. Y. Central	35
Nevada	10⅛
North Am	29⅞
Norfolk	145
North Pacific	23¼
O	
Ohio Oil	13⅛
Otis Elev	19
P	
Packard	6⅛
Pennsylvania	27½
J. C. Penney	38¾
Pullman Co.	44⅛
Pub. Serv	52
Proc. Gamble	42¼
Pure Oil	8
Puerto Rico	33⅛
R	
Radio Corp	8⅞
R. I. Steel	16⅞
Reynolds	43¼
Royal Dutch	26¾
S	
Safeway	55⅝
Sears Roeb	31⅝
Simmons Co.	16
Soc. Vacuun	11
St Paul prefs	7½
So. Pacific	25
South Ry	23⅜
S. Brands.	19⅞
S. Gas	14⅝
Stan. N. J.	36
Stan Oil C.	32½
Stewart	8⅝
Studebaker	8
Sun Oil	42⅛
T	
Texas Co.	20⅜
Texas Gulf	28⅜
Timken Roll.	25⅝
U	
Union Carb	38⅞
U. Pacific	110
Union Oil	16⅝
United Corp	11¼
U. S. Rubber.	15
U. S. Steel.	53⅝
U. Aircraft.	33
W	
Warner	6¼
West Union	62½
West Elec	46⅜
White	22
Woolworth	40
Wrigley	49

BOLSA DE LA HABANA

COTIZACION OFICIAL

Bonos y Obligaciones

	Comp.	Vend.
República de Cuba:		
Speyer 1904	86	96
1905, Deuda Int.	41½	43
1909, 4½	74	76
1914, Morgan	83	96
Morgan 1923, 5½	75¼	83
1945 5½ O. P.	48½	49½
Oblgs. oro 5½ 1935	48¼	53
5¼ 1940 Azúcar	77	85
Morgan Seriados 5½ por 100—1927:		
F—Vence 1 julio 1933.	98	—
G—Vence 1 julio 1934	80	—
H.—Vence 1 julio 1935	74	—
I.—Vence 1 julio 1936.	70	—
J.—Vence 1 julio, 1937.	66	—
Certificados Serie 5½% O. P.:		
Vence junio 30 de 1933	98	—
Aymto. de la Habana; 1a. hip.	97	105
Aymto. de la Habana; 2a. hip.	100	—
Centro Asturiano	40	—
Territorial serie B	—	25
Cervecera	23	40
Cervecera (Obligaciones no hip.	10	20
Gas	89	100
H. Electric (Cons.)	32	38
H. Electric (Obligaciones no hip.)	9⅝	13
Jarcia Matanzas	75	—
Nueva Fábrica Hielo	75	—
Papelera serie A	95	—
Papelera Serie B	66	—
Teléfonos	60	—
Unidos	7	—
ACCIONES	**Comp.**	**Vend.**
Banco Territorial	—	10
Territorial (Benefs.)	—	—
Cervecera	15	40
F C Consolidados de Cuba (prefs)	9⅝	11
Cuba R. R.	10	15
Fibras y Jarcia	9	—
Hav. Elec. Utilities Co. prefs. 6 por 100	26¼	—
Hav Elec Utilities Co. prefs. 5 por 100	12	14½
Hav Electric Railway Co. prefs	3½	5¾
Hav Electric Railway Co. com	⅛	—
Jarcia prefs	25	35
Jarcia prefs ex dividendo e nacciones	24	34
Jarcia com	4½	8
Licorera de Cuba	3¼	—
Metropolitan Auto	100	—
Naviera prefs	11½	—
Naviera com	1¾	2½
Nueva Fábrica de Hielo	80	—
Nueva Fábrica de Hielo beneficiarias	15	—
Perfumeria Pref.	16	—
Perfumeria Com.	2	—
Pesca Pref	20	—
Pesca com	4	—
Teléfonos prefs	34⅛	—
Teléfono, com.	7	—
Unidos	2⅝	4 —
Union Oil	4	6

COTIZACION A TERMINO

Bonos y Obligaciones

	Comp.	Vend
República de Cuba:		
Speyer 5 por 100	88½	95
Deuda Interior	42	45
Speyer 4½ por 100	74	—
Morgan 5 por 100	84	—
Morgan 5½ por 100	75	—
O. P. 1945	49	50
Obligaciones oro	49⅛	50
Azúcar	78½	—
Julio 1933 (F.) Morgan	98	—
Julio 1934 (G.) Morgan	86	—
Julio 1935 (H.) Morgan	—	—
Julio 1936 (I.) Morgan	—	—
Julio 1937 (J.) Morgan	—	—
O. P. Junio 30 de 1933	98	—
Ayuntamiento, 1a	99	—
Ayuntamiento, 2a	99	—
Centro Asturiano	40	—
Cervecera Int	23	—
Cervecera Int. (Obligaciones no hip.)	10	—
Gas y Electricidad	90	96
H. Electric Railway Co.	33	37
H. Electric Railway Co. (Obligaciones no hipotecadas)	9¾	1
Jarcia Matanzas	75	—
Nueva Fábrica de Hielo	75	—
Papelera Cubana — Serie A	90	—
Papelera Cubana — Serie B	66	—
Cuban Telephone	—	—
Unidos	6	—
ACCIONES	**Comp.**	**Vend.**
Cervecera Int	14	—
Ferrocarriles Consolidados de Cuba (preferidas)	9¾	12
C. Railroad (preferidas)	8	—
H. E. Utilities (prefs.)	26¾	28½
H. E. Utilities (pretes)	12	14½
H. E. Railway Co. Preferidas	4	—
Jarcia prefs.	25	35
Jarcia prefs. ex dividendo en acciones	24	34
Jarcia comunes	4½	8½
Licorera de Cuba	4	—
Naviera prefs	11⅛	—
Naviera com.	—	—
Nueva Fábrica de Hielo	80	—
Nueva Fábrica de Hielo beneficiarias	17½	—
Teléfono, prefs	—	—
Unidos	—	—
Union Oil	—	—

MERCADO DE GRANOS

TRIGO

Julio	73
Septiembre	74⅞
Diciembre	77¼
MAIZ	
Julio	44⅛
Septiembre	46⅞
Diciembre	49⅝
AVENA	
Julio	25
Diciembre	27⅝
CENTENO	
Julio	60⅝

MERCADO DE CAMBIOS

Junio 6.

Firmes la libra esterlina y el cambio sobre New York.

Sostenida la peseta española.

No hubo operaciones.

COTIZACIONES

New York cable	3.32 P.
New York vista	5.64 P.
Londres, cable	4.02 ½
Londres, vista	4.02
España cable	10.17
España vista	10.16
París cable	4.67
Paris vista	4.66
Lira, cable	6.25
Lira, vista	6.24
Suiza, cable	22.95
Suiza, vista	22.94
Bélgica, cable	16.80
Bélgica, vista	16.79
Alemania, cable	27.35
Alemania, vista	27.34
Hong Kong, cable	28.50
Hong Kong, vista	28.45
Canadá cable	11½% D
Canadá, vista	11¾% D
Amsterdam cable	48 00
Amsterdam, vista	47 99

Cotizaciones

NEW YORK, junio 7. (AP.)—(Por nuestro hilo directo). La Redacción del DIARIO DE LA MARINA en New York, toma, trasmitiéndolos a la Habana, a las 12:30 a. m., los siguientes totales de las operaciones realizadas por la Bolsa de New York, en su sesión de 6 de junio de 1933:

ACCIONES

6.216,269

BONOS

$17.596,500

COTIZACION DE LA PESETA

La peseta española se cotizó al cierre del mercado a razón de

9.84.25

por dolar.

COTIZACION DE LOS FRANCOS

El franco francés se cotizó ayer al cierre del mercado a razón de

21.45

por dolar.

COTIZACION DE LA LIBRA ESTERLINA

La libra esterlina se cotizó ayer en el mercado local a

4.02

HABANA CLEARING HOUSE

Las compensaciones de checks entre los Bancos asociados al Habana Clearing House, ascendieron en la liquidación de de ayer a la suma total de

$1.306,927.86

MERCADO GANADERO

LOS PRECIOS EN PIE

Precios pagados por compradores a los mercados de origen:

El vacuno

En Oriente, a dos y un octavo centavos con el cinco por ciento de descuento.

En Camagüey, a dos y un octavo centavos con el cinco por ciento de descuento en la finca; y sin descuento en la ciudad.

En Las Villas, a dos y un octavo centavos con el diez por ciento de descuento.

En Pinar del Río, a dos y un octavo centavos; pero pesado y entregado en los mataderos de esta capital.

De cerda

De seis a siete y cuarto centavos.

El lanar

De dos a dos y medio centavos

MATADERO DE LUYANO

En el Matadero de Luyanó se sacrificaron las siguientes reses:

De vacuno	75
De cerda	34
De lanar	13

Los precios que rigieron en el Matadero de Luyanó fueron:

	Cts. kilo
Vacuno, de	11 a 13
Cerda, de	21 a 32
Lanar,de	20 a 30

MATADERO INDUSTRIAL

En el Matadero Industrial se sacrificaron las siguientes reses:

De vacuno	130
De cerda	47
De lanar	25

Rigieron los siguientes precios en el Matadero Industrial:

	Cts. kilo
Vacuno, de	11 a 13
Cerda, de	21 a 32
Lanar,de	20 a 30

FIRMES LOS MERCADOS DE VALORES INGLESES

LONDRES, junio 6.—Luis Mendoza y Cía.—Los mercados de valores estuvieron generalmente firmes aunque no hubo mucha actividad. La libra esterlina estaba a $4.01½ a las 12.40 p. m.

ESTIMADO DE LAS SIEMBRAS DE REMOLACHA

En general son buenas las condiciones de esa planta en las naciones de Europa

El estimado de las siembras de remolacha en Europa, de F. O. Licht, de Magdeburgo, Alemania, que da sin cambio respecto al 1 de mayo, según un cable recibido por B W. Dyer and Co., economistas y corredores de azúcares de New York. Ese cable dice también que se han registrado fuertes lluvias en Alemania y que las remolachas jóvenes han progresado solo en parte. En Checoeslovaquia, el tiempo estuvo favorable y, aunque las condiciones de la remolacha han mejorado, en parte éstas están atrasadas. En Polonia, las plantas están atrasadas en unos diez días. El tiempo en Francia no ha estado uniforme, y las remolachas están en general, en buenas condiciones. En Inglaterra, Escocia y Gales, las plantas han hecho progresos satisfactorios.

ALTO EL INDICE DE LOS PRECIOS EN EE. UNIDOS

NEW YORK, junio 6.—El indice de precios de artículos de primera necesidad compilado por Moody, sigue alto a 120.2, contra 120.5.

CRUDOS DE CUBA VENDIDOS EN EL MERCADO DE NEW YORK PARA PRONTO EMBARQUE A 1.51 C&F

El mercado de futuros también estuvo firme y con alza. El de Londes, firme. El consumo de este año superará a la producción en 1.850,000 toneladas. El mercado de refinos abrió ayer firme

Un interesante despacho de los señores Thomson and Mc Kinnon a los señores Luis Mendoza y Ca., dice que hay indicios de ofertas algo más cuantiosas en el mercado azucarero de costo y flete de New York «Espérase para dentro de breve plazo —continúa dicho despacho—un nuevo y fuerte movimiento de refinado, pero no se cree que los refinadores entren en el mercado del crudo mientras no confíen en hallar buenas cantidades a su disposición. Toma, empero, cada vez más arraigo la creencia de que los refinadores no tardarán en efectuar fuertes compras. Nada se sabe todavía de la elevación del precio del refinado en el Este que todavía presagian algunos observadores. Una de las principales casas azucareras pone de relieve la situación estadística del producto al decir: «Si los estimados actuales resultan prudencialmente exactos, el consumo mundial superará este año a la producción en 1.850.000 toneladas, lo cual señala cuantiosa reducción en las existencias sobrantes». El reingreso de los refinadores en el mercado del crudo o cualquier noticia favorable que se reciba de Washington, pudiera hallar una respuesta muy satisfactoria por parte del mercado».

El mercado de crudos de Nueva York abrió ayer y cerró firme. Se vendieron azúcares costo y flete, para pronto embarque, a 1.51, y de derechos libres, para llegar el 10 y tarde en este mes, a 3.50. Los futuros firmes, con alza de dos a tres puntos.

COTIZACION «SPOT»

La cotización del día 5 fué: de Cuba 1.45 nominal; libres 3.45 nominal.

EXISTENCIAS

Las existencias de azúcares crudos en almacenes afianzados New York ascendían ayer a 544.848 sacos, contra 537.137 sacos el día 5.

MERCADO DE CRUDOS

A la apertura ayer, había moderadas ofertas, principalmente de crudos de derechos libres, para llegar en junio-julio, a la base de 3.50 Los crudos de Filipinas, para embarque en junio-julio, ofrecidos a la base de 3.55, y para embarque en septiembre-octubre, a la base de 3.60. Los refinadores de Nueva York eran compradores a la base de 3.45 y los «outports» a la base de 3.48.

Durante el transcurso del día se anunciaron las siguientes ventas de crudos:

1.000 toneladas de las Filipinas, para llegar alrededor de junio 10, a la base de 3.50 a la refinería Mc Cahan.

2.000 toneladas de las Filipinas, para llegar alrededor de julio 20, a la base de 3.50 a la refinería National.

41.000 sacos de Puerto Rico, para llegar tarde en junio, a la base de 3.50, a la refinería Godchaux, de New Orleans.

25.000 sacos de Cuba, para embarque en julio, al precio de 1.53 c. y f. a un refinador «outport».

19.000 sacos de Cuba, para pronto embarque, al precio de 1.51 c. y f. a operador de Nueva York.

40.000 sacos de Puerto Rico, para llegar en la primera quincena de julio, a la base de 3.50 a la refinería National.

8.000 sacos de Puerto Rico, para despacho en junio 10, a la base de 3.50 a la refinería Pennsylvania.

Cierra el mercado con un tono muy firme. Los refinadores eran libremente compradores a la base de 3.50 por azúcares para llegadas en julio, con algunos lotes de Puerto Rico, para llegadas en junio, ofrecidos a esta base.

MERCADO DE FUTUROS

Las ventas de futuros ascendieron a 34.350 toneladas. Las cotizaciones fueron las siguientes:

CIERRE ANTERIOR	
Julio	1.53
Septiembre	1.56
Diciembre	1.62.6
Enero	1.64
Marzo	1.67.6
Mayo	1.72.7
CIERRE	
Julio	1.55
Septiembre	1.58
Diciembre	1.64 6
Enero	1.65.6
Marzo	1.70.7
Mayo	1.74

MERCADO DE REFINADOS

Este mercado abrió firme, sin ningún nuevo acontecimiento con relación a los precios a que cotizan los refinadores. Las extracciones, buenas.

Un despacho recibido ayer por Lamborn y Cía., dice:

«De acuerdo con reportes recibidos, la California and Hawaiian firme a la base de 4.60. La Sea Island no ha hecho ningún anuncio adicional, pero es creencia considerable negocios, sujeto a confirmación, hoy a la base de 4.50, con objeto de hacerle frente a la competencia».

MERCADO DE LONDRES

El mercado azúcarero de la Terminal estuvo ayer firme, con compras por cuenta de intereses de afuera. Había ligeras ofertas de crudos a la base de 0.98 libre a bordo, con compradores interesados a esta base por azúcares en posiciones especificadas. El comercio quieto. Otros cables anunciaban haber vendedores de crudos a la base de 1 c. libre a bordo, con compradores a la base de 0 99, por embarques en julio.

La refinería de Tate and Lyle ha avanzado el refinado seis peniques en ventas a distritos del país. Los últimos cables recibidos por Lamborn y Co. anunciaban ventas en aquel mercado de 3.500 toneladas de azúcares de México, para embarque en junio, al precio de 6-1 y medio y un lote, para embarque en julio, al precio de 6-2 y cuarto. Las cotizaciones de futuros fueron las siguientes:

	C. ant.	Cierre
Junio	5.10½	6.
Agosto	6.	6. 2¼
Septiembre	6. 1	6. 3
Octubre	6. 2	6. 4
Dcbre	6. 4¼	6. 6½
Marzo	6. 6¾	6. 9
Mayo	6. 8¾	6.11

IRREGULAR LA BOLSA DE LA HABANA, AYER

Se vendieron cinco mil pesos de obligaciones en oro, del Tesoro, al tipo de 48 y ¼

En el Bolsín de la mañana del mercado local de valores se vendieron $5.000 de obligaciones oro del Tesoro al tipo de 48¼. En la cotización a término de la mañana estuvieron de alza las acciones preferidas de los Ferrocarriles Consolidados, operándose en dicho papel en 10 acciones a base de 10½ por ciento.

La cotización oficial estuvo irregular. Bastante sostenidas las emisiones de la República, especialmente los bonos de O. Públicas 1945. Los bonos azucareros firmes. Firmes, también, las láminas del Ayuntamiento primera hipoteca, y de alza las de la segunda hipoteca. El resto de los bonos sin cambio apreciable, con excepción de los bonos de la Nueva Fábrica de Hielo, que mejoraron apreciablemente su cotización.

Las acciones preferidas de los Ferrocarriles Unidos y la Cuba Railroad estuvieron firmes, al igual que las preferidas y preferentes de la Havana Electric Utilities. El resto de las acciones sin nada digno de mención.

En la cotización a término se afirmaron las obligaciones oro del Tesoro, que habían estado débiles en la cotización oficial. Se efectuó una venta de $1.000 de dicho papel a 49⅛ y otra de $1.000 a 49¼. Se reafirmaron los bonos de O. Públicas 1945. Se reafirmaron, también, las acciones preferidas de los Ferrocarriles Consolidados y de la Havana Electric Utilities. Más débiles las preferidas de la Cuba Railroad. Las beneficiarias de la Nueva Fábrica de Hielo, que estuvieron flojas en la cotización oficial, experimentaron apreciable mejoría en su cotización.

LOS FRUTOS CUBANOS EN NUEVA YORK

La Sección de Fomento y Expansión Comercial de la Secretaría de Agricultura, Comercio y Trabajo ha recibido con fecha 6 del actual, del jefe de su oficina agrícola-mercantil establecida en Nueva York, el siguiente cable:

«Se subastaron 8.234 huacales de piñas las marcas Calderón, Club, Cubanita, B. Güira, Cubanicán, Pride of Cuba, Pride of Cuba Bacunagua, Pride of Cuba G. M., Star, Waldo, huacales de 16 a dos pesos quince; huacales de 18 desde dos pesos hasta dos pesos veinte; huacales de 24 desde un peso sesenta y cinco hasta un peso noventa; huacales de 30 des de un peso cincuenta hasta un peso setenta; huacales de 36 desde un peso cuarenta hasta un peso cincuenta y cinco; las marcas El Morro A. M. A.; El León y Papi, huacales de 24 desde dos pesos hasta dos pesos veinte; huacales de 30 y 36 desde un peso cincuenta hasta un peso setenta; las marcas ARNO. B. and S., Blue; Arrow, Carmen; F. H.; J. M. C.; y Silver Fish, huacales de 18 desde dos pesos veinte hasta dos pesos cuarenta; huacales de 24 desde dos pesos hasta dos pesos cuarenta; huacales de 30 y 36, desde un peso cuarenta y cinco hasta un peso setenta; la marca Campos, huacales de 18 a dos pesos cincuenta y cinco; huacales de 24 desde dos pesos a dos pesos veinte; huacales de 30 y 36, a un peso sesenta; la marca Coppini, huacales de 18 a dos pesos setenta; huacales de 24 a dos pesos veinte; huacales de 30 y 36 a un peso sesenta. Se subastaron en Pittsburg, 2.075 huacales al precio promedio de dos pesos cincuenta. En Filadelfia, 1.238 huacales al precio promedio de dos pesos. Los precios obtenidos por nuestras piñas son superiores a las de otras procedencias. La menor cantidad que se remita de este fruto beneficiará los precios. Hay poca demanda debido a las condiciones del tiempo y la mucha cantidad en el mercado. Hoy está lloviendo temperatura desfavorable al mercado. Temperatura anunciada es buena».

SE TRATARA HOY SOBRE LA SUBASTA PARA EL SEGURO DE AZUCARES

Hoy celebrará junta la Corporación Exportadora Nacional de Azúcar para examinar y aprobar el pliego de condiciones para la subasta para la concesión del seguro de los azúcares controlados. Tenemos entendido que dicho pliego será dado a conocer un mes antes de celebrar la subasta, a fin de dar tiempo a las agencias establecidas en Cuba, de compañías de seguros extranjeras de ponerse de acuerdo con sus respectivas casas matrices antes de presentar sus ofertas.

LA PLATA ACUÑADA HA ESTADO AYER IRREGULAR

Muy irregular estuvo ayer el mercado de la plata acuñada nacional bajo la influencia de la especulación bajista. Se afirmó algo el mercado a última hora, cerrando a los tipos de 2 3-16 y 2 1-8 por ciento de descuento, compradores y vendedores respectivamente.

M.E.C.D. 2016

TERMINO EL JUICIO ORAL DEL PROCESO CONTRA LOS ASALTANTES DEL EXPRESS

El fiscal instó cinco años de presidio para cada uno de los procesados, y los defensores alegaron que los delitos no han sido probados. 17 años para uno que dió un billete falso

Terminó ayer tarde, ante la Sala Segunda de lo Criminal de esta Audiencia, el juicio oral del proceso instruído a los agentes del turismo señores Antonio Mata y Francisco Ortiz Solana, a los que se imputa el delito de robo de 4,000 pesos en efectivo en las oficinas de la American Express Company, en la madrugada del 18 de marzo del pasado año.

Practicadas en sesión anterior toda la prueba, sólo quedaban los informes de las partes, que se pronunciaron; por el Ministerio Fiscal, el doctor Francisco Chacón Carbonell, quien interesó que se impusiera a los acusados la pena de cinco años y diez meses de presidio correccional, por robo con fuerza en las casas; alegó el representante del citado Ministerio que estaba probado el delito.

Por la defensa informaron los doctores Carlos R. Menció, que patrocinaba a Mata, y Enrique Roig, que insta en favor de Ortiz Solana.

Ambos letrados mantuvieron su tesis de que de las pruebas practicadas no se ha podido comprobar la comisión del delito imputado a dichos acusados, alegando, también, que no es posible dictar sentencia condenatoria en un caso que, como en el presente, sólo existe el testimonio de José González Núñez, conocido por «Camagüey», procesado rebelde quien acumuló cargos contra los acusados y se confesó culpable también.

EL HOMICIDIO DE CANDIDO LOPEZ, EN PUNTA BRAVA

Por el Ministerio Fiscal de la Audiencia habanera se ha formulado conclusiones provisionales en las que se interesa la pena de veinte años de reclusión para José María Valdés Ledesma, acusado del homicidio de Cándido López Alfonso, cerca del pueblo de Punta Brava.

Expresa el citado Ministerio que Valdés Ledesma, que se hallaba disgustado con López Alfonso, por creerlo autor de la sustración de un cerdo de su propiedad, al encontrarse con él en la carretera que conduce del pueblo de Punta Brava al de Guatao, sostuvieron una disputa, que degeneró en riña, durante la cual el procesado, con un cuchillo de punta que portaba le infirió dos heridas a López Alfonso, a consecuencia de las cuales falleció éste instantes después.

POR FALSIFICACION DE BILLETES DE BANCO

Y diez y siete años, cuatro meses y un día de cadena temporal ha solicitado el Fiscal para Salustiano Palmerio Díaz, quien, a juicio de dicho Ministerio, en la noche del primero de mayo último, escogida de propósito, acudió al garage de Aníbal Rodríguez Rodríguez, sito en Arsenal número 60, en esta capital y compró un galón de gasolina, entregando para su pago un billete de banco americano, de un peso, falso, que había adquirido con conocimiento de su mala condición, para ponerlo en circulación, sin estar de acuerdo con lós falsificadores o introductores de los mismos, adquiriendo la mercancía que había pedido y recibido el vuelto correspondiente.

CONFIRMADA LA PENA IMPUESTA A UNA ANCIANA Y A SU HIJO

El Tribunal Supremo ha confirmado la sentencia de la Sala Segunda de lo Criminal de la Audiencia que impuso dos meses y un día de arresto, por el delito de estafa, a la anciana de sesenta años María Oliva y a su hijo Angel Remigio Oliva, policía municipal de San Antonio de las Vegas.

El Tribunal del juicio estimó probados que en el mes de mayo del pasado año, teniendo Manuel Piñeiro Enríquez, que abonar una deuda a Niceto del Valle Díaz, traspasó al mismo todos sus derechos al cobro del préstamo y sus intereses, ascendentes a la suma de 1,156 pesos, hecho a la señora Oliva por el referido Piñeiro y no obstante la obligación contraída por dicha señora con Piñeiro, a excitación de Angel Remigio a quien debía algunas cantidades cuya cuantía no se ha determinado y para evitar la pérdida de su finca Seibabo, en defecto del pago de la deuda a Piñeiro que no estaba en condiciones de solventar, vendió ella realmente a su citado hijo, la finca, como libre de gravámenes, lo que aceptó él a pesar de estar plenamente enterado de la vigencia de la citada obligación con Piñeiro y de sus condiciones, otorgando la escritura correspondiente, que fué inscripta en el Registro de la Propiedad, viniendo a quedar por ese medio sin valor alguno el crédito del repetido Piñeiro, por no haberse respetado la garantía dada al mismo y quedar insolvente la procesada.

UN MUCHACHO A PUNTO DE AHOGARSE EN EL MALECON

El menor Faustino Armenteros, de 14 años de edad, vecino de Llinás número 42, en la tarde de ayer se dirigió a la Ampliación del Malecón, con el propósito de bañarse. Antes de arrojarse al agua, comió unos dulces y cuando se dispuso a darse el baño, se lanzó al mar. Acto seguido fué víctima de una congestión cerebral, que le hizo perder el conocimiento, por lo que estuvo a punto de morir ahogado, si no acuden en su auxilio varias personas y el vigilante 576, los que lograron rescatarlo con vida.

Conducido al segundo centro de socorro el menor fué asistido por el doctor Carrillo de congestión cerebral y síntomas de asfixia por sumersión.

LA PRODUCCION DEL PETROLEO EN EE. UU.

NEW YORK, junio 6.—La producción norteamericana de petróleo crudo durante la semana terminada el 3 de junio, dió un promedio de 2.794.000 barriles diarios, o sea una merma de 12.000 barriles diarios.

Tomará posesión hoy el nuevo Presidente del Tribunal Superior Electoral

INFORMACION POLITICA

La apelación oriental en el Supremo se verá pasado mañana, viernes.—La división en el Partido Conservador.—El caso de la tacha del Dr. Byrne.—El aumento de Representantes.—Declaración del Ejecutivo Nacional del Partido Progresista.—Se mueven los Renovacionistas en la Habana y en Matanzas.—Otras noticias muy interesante de la política actual

Nuevo Presidente del Tribunal Superior Electoral

Por sorteo verificado en la tarde de ayer por el Tribunal Supremo, en el que entraron todos los miembros del mismo, fué designado el doctor José V. Tapia, Presidente de la Sala de lo Civil de ese Organismo, para cubrir la vacante producida por el fallecimiento del doctor José A. Palma Mederos, Magistrado del referido Tribunal y que desempeñaba el cargo de Miembro ex-oficio del Tribunal Superior Electoral.

Como el doctor Tapia es más antiguo y de mayor categoría que el doctor Gabriel Vandama, Magistrado del repetido Supremo que hoy ostenta la presidencia del Superior Electoral, pasará aquel a presidir el máximo organismo judicial, quedando el doctor Vandama como miembro ex-oficio del mismo.

Posiblemente en la sesión de esta tarde, el doctor Tapia tome posesión de su cargo.

La apelación en el problema oriental

Para pasado mañana, viernes 9, ha sido señalada la vista de la apelación entablada para ante el Tribunal Supremo, contra el fallo de la Audiencia de Oriente que anuló las elecciones en diez y siete Colegios de la provincia oriental.

Divisiones en el Partido Conservador

Existe en el Partido Conservador una honda división. Así en lo que se refiere a la Presidencia de ese organismo como en lo que se relaciona con la política futura del mismo.

Y esto se refleja en la Cámara de Representantes donde la opinión está actuando: de una parte los que desean mantener el cooperativismo y de la otra los que se proponen ir a la oposición más decidida.

Todo hace suponer que no se pondrán de acuerdo sus jefes; por lo que el Partido está a las puertas de una crisis. Crisis que plantearán los congresistas de Oriente cuando sean proclamados por la Cámara totalmente.

Estos son los que no están dispuestos a continuar manteniendo el Cooperativismo, frente a los de las Villas, Matanzas y Pinar del Río.

En cuanto a la Habana la mayoría de los congresistas repudian toda relación con el Partido del Poder, aun cuando algunos jefes y figuras de ese partido no dejan de aconsejar formulas conciliadoras.

Cuando sean proclamados todos los representantes que faltan por posesionarse de sus actas—salvo que vayan a ser impugnados como el doctor Juan Daniel Byrne—veremos producirse en la Cámara el espectáculo de la división del Partido Conservador.

Pues mientras los orientales y los habaneros harán oposición, los de Pinar del Río, Las Villas y Matanzas se pondrán al lado del Gobierno.

Y de ahí vendrá una ruptura seguramente.

En el caso de Byrne

La cooperación de los conservadores de la Cámara a la obra de liberales y populares se ha demostrado plenamente votando la expulsión del doctor Juan Daniel Byrne, legítimamente electo representante.

Ni un solo conservador votó en favor del derecho alegado por el señor Byrne. Los que votaron contra la impugnación fueron precisamente liberales y populares.

Esto demuestra que hasta ahora no se ha operado el cambio que a los cuatro vientos se anunció por algunos legisladores del Partido de la Minoría.

Serán los congresistas de Oriente los que rompan el fuego so pena de romper con los conservadores cooperativistas.

Posibilidad de aumento de Representantes

Se vuelve a hablar del proyecto de ley aumentando el número de representantes.

Quiere evitarse con ello que alguno de los que no podrán entrar en la Cámara, establezcan recursos de tacha electoral contra los electos.

Con el aumento irán a la Cámara los más temibles como protestantes, sin contar conque se resuelve el problema que les ha planteado la Ley absurda de las Convalidaciones.

Algo así como la tacha acordada contra el señor Juan Daniel Byrne.

El Secretario del Representante Faustino Gutiérrez

El nuevo representante, doctor Faustino Gutiérrez, que ha suplido al fallecido señor Oscar Montalvo, ha declarado que seguirá la política del compañero desaparecido.

Como secretario particular ha designado al señor Mario Varela Alvarez, que antes lo fuera del señor Montalvo.

Declaración del Partido Progresista

El Comité Ejecutivo Nacional del Partido Progresista declaró y acordó en su sesión del pasado sábado, lo siguiente:

El «Partido Progresista», que representa la oposición legalmente organizada, no tiene ni ha tenido nunca la más remota conexión con el Gobierno, ni con las organizaciones políticas constituídas; y, mantiene como principio básico y fundamental de su programa el imperio de la Libertad y el respeto a los derechos garantizados por la Constitución y las Leyes, como así lo declaró la Asamblea Nacional en su sesión del día treinta y uno de julio último.

El «Partido Progresista» combatirá con todas sus fuerzas y con sus energías todos los procedimientos antidemocráticos y por eso levanta su más enérgica protesta contra la denominada Ley de Convalidación Electoral, por entender que la misma sienta un precedente funesto y sin precedentes y vulnera los más sagrados principios en que descansa todo régimen democrático y que no son otros que el Derecho, la Libertad y la Justicia.

El resultado de las elecciones últimas en toda la República aún se desconoce y han sido tantos y tan trascendentales como graves los recursos electorales establecidos interesando nulidades, etc., etc., que de no haber sido por la malhadada Ley de Convalidación Electoral hubieran tenido prácticamente que repetirse las elecciones en toda la República y el resultado hubiera sido otro.

El «Partido Progresista» ha demostrado su fuerza y su pujanza puesto que a tres meses de distancia de las elecciones sin haber podido realizar una propaganda adecuada ha encontrado el apoyo más decidido y entusiasta en la opinión pública.

El «Partido Progresista» entiende además que urge la revisión de la Reforma Constitucional en el sentido de acortar los períodos electivos ilegalmente prorrogados así como los demás puntos o particulares mantenidos en su programa doctrinal.

Los renovacionistas matanceros

Pedro L. Avalos, presidente del Comité Gestor Provincial de Matanzas, a quien vimos ayer en las oficinas centrales del partido Renovación Nacionalista, nos informó que la noche anterior, en San Carlos, 68, se había efectuado una reunión de elementos pertenecientes a los barrios de San Luis, Cárcel, Naranjal, Versalles, Refugio, Ojo de Agua, San Severino, Bailén, Yumurí, Bachiche, etc., para designar las comisiones de inscripción que han de iniciar sus labores el próximo día 25, de acuerdo con lo dispuesto por el Tribunal Superior Electoral.

Presidió el señor Avalos y asistieron, entre otros, Horacio Moris, Juan Azcaño, Gerardo Borges, Victoriano González, Enrique Gámiz, Hipólito Lleras, Luis Mederos, Casimiro Tápanes, Juan Hernández, Ceferino Hernández, Enrique Morales, Francisco Orta, Rafael Medina, Oscar Molina, José Menéndez, Rafael Alpizar, etc. Se acordó—según nos dijo el señor Avalos—intensificar los trabajos en todo el término municipal de Matanzas, donde los asbertistas esperan alcanzar una extensa afiliación de electores.

—Muy en breve—terminó diciéndonos el presidente del Comité Gestor matancero—se efectuarán varias fiestas políticas en los distintos barrios de la ciudad, a las que ha prometido asistir el general Asbert.

Los de la Habana

Los renovacionalistas del barrio de Santa Teresa han abierto un círculo político en Curazao número 8, donde funcionan las oficinas electorales del partido que acaudilla el general Ernesto Asbert. Líders de ese barrio, que están actuando activamente, son Alejandro Fernández, Serafín Nodarse y Marcelino Mora.

En el barrio del Pilar se están moviendo con gran actividad los elementos pertenecientes al nuevo partido Renovación Nacionalista, destacándose entre los más entusiastas el capitán Ernesto Cruz Vázquez, Alberto Cervera, Juan Puig González, Alberto Torres Astea, Anselmo Pérez Torres, José Builes Medina y Zenaido Hernández. Las oficinas electorales de los asbertistas en el Pilar están situadas en Estévez 65, lugar donde funcionará la comisión de inscripción a partir del próximo día 25.

Designados por la Junta Provincial inspectores para los comicios de El Perico el 8 del actual

MATANZAS, junio 6.—DIARIO Habana.—Esta tarde fueron designados por la Junta Provincial Electoral los inspectores que deberán actuar en las elecciones que, el próximo día ocho del actual, se llevarán a cabo en el término del Perico.

Los nombramientos recayeron en los señores Ramón Núñez Morejón, Arturo Martín Díaz, Eleazar León Zamora y Jesús M. Martínez, oficiales, respectivamente, de los Juzgados de Primera Instancia de Colón, municipal de Jagüey Grande e Instrucción de Cárdenas y municipal de Limonar, para el colegio Norte, dos; Y Juan Miguel Luis Hernández Francisco Rivero, Reinaldo Díaz Secada y Miguel Angel Pagalli Vais oficiales, respectivamente, de los Juzgados municipal de Máximo Gómez Instrucción de Colón, municipal de Jovellanos y correccional de Cárdenas, para el colegio Sur, número 2.—**Lovio**, corresponsal.

Proclamada la candidatura del Dr. Cruz para la reelección

CRUCES, junio 6. Por telégrafo El comité ejecutivo del Partido Popular, reunido bajo la presidencia del señor Iznaga, acordó proclamar la candidatura del senador Cruz para la reelección. Gran entusiasmo ha producido esta noticia en todo el término, ya que aquí se tienen en mucho los méritos que adornan la personalidad del doctor Cruz.—CORRESPONSAL.

Políticos de viaje

Anoche, en el tren expreso limitado, embarcó rumbo a Camagüey el representante a la Cámara, señor Abelardo Mola.

Abordamos a Mola, momentos antes de partir el tren y el citado congresista nos dijo en síntesis lo siguiente:

Que va a asistir a las elecciones complementarias de Jatibonico, donde se celebrarán nuevamente elecciones en quince colegios que cuentan con un electorado de 4.259 votos, según Mola, las complementarias no alterarán en ningún modo, el actual estado de los candidatos.

Para Santa Clara, salió anoche también congresista señor Frank Carrillo.

Y para Colón, el concejal del Ayuntamiento de ese término, señor Dionisio Luciano Quesada.

UNA BANDA DE LADRONES SORPRENDIDA CUANDO SE DISPONIA A UN ROBO

José Fernández Rivero (a) El Patato», vecino de Habana 170; Valentín Hernández Alvarez, (a) El Chiquitico, de Infanta sin número; Angel López Muñiz (a) El Triste de Vapor número 6 y Antonio Soto Pérez, domiciliado en San Miguel 212 fueron sorprendidos por los vigilantes 1520 y 1848, cuando en horas de la madrugada trataban de realizar un robo en la fábrica de papel sita en Llinás 25, propiedad de Haas y Cía. Los delincuentes habían perforado una de las puertas de la citada fábrica, la que presentaba quince barrenos. Cuando los vigilantes revolver en mano, procedieron a su detención, pudieron ocupar una barrena, trinchas, varias linternas y otros instrumentos propios del robo.

Los cacos tripulaban el auto 33374, de alquiler de plaza, que manejaba el chofer Pérez Soto.

Ingresaron en el vivac tras de ser presentados ante el Juez de Instrución de la Sección Cuarta.

MERMAN LAS QUIEBRAS COMERCIALES EN E. U.

NEW YORK, junio 6.—La Casa de Estadísticas Dun-Bradstreet reporta sólo 378 quiebras comerciales en los Estados Unidos durante la semana pasada, o sea el número de bajas mas pequeño desde hace dos años.

Sigue hasta el sábado

La Semana de las Telas y la Oferta Especial de Sombreros.

VENGA HOY.

La Casa Grande

La playa es lo mejor del verano . . .

Lugar de saludables y alegres esparcimientos y exposición viviente de exquisitas elegancias.

● Trajes y accesorios para los baños.

LA CASA GRANDE ofrece, a precios económicos, un surtido completo de los más modernos trajes y accesorios para los baños de mar

Para señoras, caballeros y niños.

Concurra a la playa, pero antes, equípese en

La Casa Grande

Final de dos grandes ofertas.

HOY, ULTIMO DIA.

En la mejor oportunidad, puesto que estamos en verano, hemos hecho grandes rebajas en los precios de estos artículos, todos de calidad excelente.

Toallas de felpa

Desde 70c.

La media docena.

Primer piso.

Uniformes de dril para choferes

Desde 3.75

Segundo piso.

El Encanto

La mejor oportunidad para adquirir el mejor vestido.

GRANDES REBAJAS.

He ahí la buena oportunidad. Porque estamos al comienzo de la temporada, y en el límite extremo del precio con relación al costo.

Entran en esta rebajo todos los vestidos de señora correspondientes al stock de verano.

Vestidos de hilo.

Vestidos de playa.

Vestidos de seda.
(Color entero o estampada)

Vestidos de noche.

Vestidos de luto.

No deje pasar esta oportunidad.
Si es de las primeras en venir su elección será mejor y más facil.

VESTIDOS DE HILO, desde 3.75

VESTIDOS DE SEDA, desde 9.50

SEGUNDO PISO.

El Encanto

M.E.C.D. 2016

9A SECCION Z

TELEFONOS
Dirección. A-4151
Jefe de Redacción.. A-3205
Sección de Sports.. M-7911

DIARIO DE LA MARINA

TELEFONOS
Quejas M-7911
A. Clasificados. . . A-3333
Agencia Marianao. FO-7380

9A SECCION Z

AÑO CI — ACOGIDO A LA FRANQUICIA POSTAL — HABANA, MIERCOLES, 7 DE JUNIO DE 1933 — EL PERIODICO MAS ANTIGUO DE CUBA — PAGINA TRECE

LA ACTUALIDAD

MI OBOLO

Por LEON ICHASO

CUANDO me dijeron que dos damas habaneras acometían la empresa de publicar una revista literaria y artística, a pesar de confiar yo tanto en su aptitud, en su pericia, en su ascendencia social y en su talento, temí un fracaso. Malos tiempos estos de arrevesados conflictos, de hondas inquietudes y preocupaciones, de augurios de espantosas explosiones bélicas, de maquinismo seco y asfixiante, de angustiosos apremios de «pane lucrandi», para esta clase de empresas generosas y espirituales. No está ahora en los refinamientos y exquisiteces de la vida el problema humano, sino en la vida misma. La cuestión mundial es de ser o no ser, de seguir subsistiendo o desaparecer, de poder pensar o no pensar, de comer o no comer.

Por otra parte, el público de hoy es tan exigente! Hay que darle lo serio y lo frívolo, el artículo doctrinal y la moda, el cuento y la historia, el deporte y la poesía, lo nacional y lo internacional. Y hay que darlo todo en trazos sintéticos y ágiles, gráfica y esmeradamente exornado y envuelto en primores de elegante y vistosa tipografía y en papel en que resplandezcan y titilen las letras como estrellas. ¡Se han publicado en la Habana tan excelentes revistas!

Sin embargo, el primer número de la revista «Grafos», fundada y dirigida por las señoras María Radelat de Fontanills y María Dolores de Upman ahuyentó un tanto mis recelos y temores. Y su segundo número me ha traído la esperanza de su éxito feliz y duradero. Si cada mes, sigue superándose a sí misma, si logra mantener el valor de sus firmas —prescinda el lector de la mía que figura entre ellas— la variedad e integridad de su lectura y el gusto excepcionalmente fino de sus grabados y de su tipografía, solidará su camino de estabilidad y vitalidad.

Se abre el segundo número de «Grafos» con la preclara firma de Antonio Sánchez de Bustamante y Sirvén y sigue con las de R. Méndez Capote de Solís, Herminia del Portal, Uldarica Mañas, Theodoro Cardenal, Mariblanca Sabas Alomá —la Mariblanca de cierta poesía, hecha maternidad espiritual y misticismo, a una monja,— Robert Desnos, traducido por José Antonio F. Castro, Tiburcio Castañeda, Francois de Cisneros y la de algún otro.

He aquí mi humilde óbolo al segundo número de «Grafos». Se titula «Mujer, siempre mujer».

Y dice así:

«Sea proscripto el feminismo que en su prurito de imitar al hombre se pone pantalones públicamente, se intoxica de cock-tail y de whisky, se enronquece vociferando y se descoyunta gesticulando. Vilipendio para el feminismo que estrangula con su desgarro el encanto del pudor, el más exquisito aroma de la mujer; que se contonea en sup cínica desnudez y se llena la boca proclamando el amor libre y contando la aventura clandestina de alcoba. Pero loores y bienvenidas al feminismo que aprende a luchar para amparar y custodiar su debilidad; que busca en el trabajo decoroso su santa independencia de acción y su defensa contra el hombre y contra la prostitución, y en el libro sano el cultivo de su sensibilidad, de su imaginación —quizás demasiado viva— y de su inteligencia rápida e intuitivamente perspicaz. Tal el feminismo —con raras excepciones— de la mujer cubana.

Era esta «mucha mujer» para que ni aun en los momentos más férvidos y exaltados del feminismo perdiese lo que en ella había de fundamental, de estético, de delicado y de encantador. Y era también demasiado intuitiva y perspicaz para que deshaciéndose de la rutina mohosa y del insalubre aislamiento, no se aprestase harmónica y discretamente al proceso evolutivo de los tiempos y las costumbres.

Y he aquí como ahora la mujer cubana, aun aquella que parecía haber nacido nada más que para el ocio de la riqueza y para el frívolo esplendor del lujo, menoscabada en su fortuna, busca su honrosa compensación en la cátedra, en el periódico, en la pintura, en la música, en el piano, en la conferencia, en el libro, en el radiofono. He aquí como sin que se haya subido a la cabeza el vino de su prosperidad de antaño, trabaja en la oficina, en la tienda comercial, en el taller, en el hospital, para el abastecimiento de su pobre mesa y aun quizás la de sus padres ancianos, para su humilde vestido y aun tal vez el de sus hermanas.

Así han brotado en Cuba las mujeres que realzan con su labor musical los conciertos; con sus cuadros las exposiciones; con su saber las escuelas; con sus artículos la prensa. Así ha surgido del talento, del gusto acendrado y de la labor paciente y esmerada de dos distinguidas damas esta revista «Grafos» que prestigia las letras, el arte y la cultura de Cuba».

SUSCRIBASE Y ANUNCIESE EN EL «DIARIO DE LA MARINA»

Escándalo y golpes en la convención del partido radical-socialista, en Madrid

Las minorías decidirán hoy su acción futura contra el Gobierno

El gobierno español acordó ayer mantener por ahora, el plan de las rutas marítimas

El Ministro de la Gobernación, señor Casares Quiroga pidió ayer que se aumenten los créditos semestrales para sostener la Guardia Civil en la cantidad de ocho millones y medio

MADRID, junio 6. (AP.)—La comisión de jefes de los partidos de la oposición ha acordado celebrar reuniones con sus respectivos partidos mañana, reuniéndose después para tomar acuerdos definitivos acerca del curso de acción que habrán de seguir contra el Gobierno.

APROBADO EL RESTO DE LA LEY DE GARANTIAS

MADRID, junio 6. (AP.)—El Congreso aprobó hoy los artículos 42 al 48 inclusives de la ley que crea el Tribunal de Garantías Constitucionales, los cuales se refieren al procedimiento para dirimir los pleitos que se sometan al Tribunal.

El Congreso aprobó también un artículo suplementario, que se ha insertado entre los artículos 39 y 10 de la ley.

La ley ha quedado aprobada en toda su integridad y después que sea ratificada por el Congreso se enviará a la firma del Presidente de la República.

Se trató después en la Cámara acerca del proyectado plan de rutas marítimas. Se acordó mantener el sistema actual y seguir pagando a los empleados de los buques hasta que sea aprobado un nuevo plan.

UN EDITORIAL CONTRA DISPOSICIONES ARGENTINAS

VIGO, junio 6. (AP.)—El periódico «El Pueblo Gallego» publica hoy un enérgico editorial contra las restricciones dictadas por el Gobierno de la Argentina para la exportación de dinero, declarando que constituye una injusticia para numerosos gallegos que no pueden regresar a España por tener sus capitales invertidos en la Argentina y al mismo tiempo una injusticia para Galicia que no puede aprovecharse de los fondos de sus hijos.

AUMENTO DE LOS CREDITOS PARA LA GUARDIA CIVIL

MADRID, junio 6. (AP.)—El ministro de la Gobernación, señor Casares Quiroga, ha solicitado que se aumenten los créditos semestrales destinados a la reorganización del Instituto de la Guardia Civil en la suma de 8.403.429 pesetas, o sea a la suma de 67.020.367 pesetas, diciendo que si se quiere que el Benemérito Instituto cumpla con la alta misión de conservar la paz que se le ha confiado, es necesario emplear mayores sumas en las atenciones de ese cuerpo.

La Guardia Civil española cuesta actualmente a la República mucho más de lo que costaba en los últimos tiempos al régimen monárquico.

UN LOCO DENUNCIA QUE QUISIERON ASALTARLO

José Mederos, mayor de edad y vecino de Misión número 1, fué asistido en el centro de socorro del Vedado, de una herida de carácter grave en la región inguinal derecha, que declaró le habían ocasionado dos individuos en M y Malecón, al asaltarlo con el propósito de despojarlo, como lo realizaron de la suma de 700 pesos. Se pudo comprobar por la policía, que dicho individuo estaba perturbado en sus facultades mentales, ignorándose en la forma que se produjo dichas lesiones.

La Asociación de Dependientes de la Habana celebró sesión general para tratar de la ley del retiro

Se suspende durante cuatro años el acogimiento voluntario a la ley, admitiendo sólo a aquéllos que por inutilidad física no puedan trabajar. Fué aprobado el informe de la Comisión

Anoche celebró Junta General la Asociación de Dependientes, para dar a conocer el Informe que presentaba la Comisión de Reformas al Rtiro de los Empleados. Presidió el señor Avelino González, acompañado del Vicepresidente señor Basilio Real, del Secretario señor Carlos Martí y del Vicesecretario señor César G. Toledo.

Se dió lectura al informe, por el cual se reduce el retiro que perciben los jubilados en la actualidad; se establece que durante cuatro años se suspenda el acogimiento voluntario a dicha Ley, admitiendo sólo aquellos casos por inutilidad física que sean indispensables, y se adoptan otras medidas, con el fin de que la Ley de Retitro pueda perdurar y aunque sea una cantidad reducida puedan tener un amparo los que cobran de la misma y puedan en el mañana encontrar otros su alivio en la misma.

Compañian la comisión del Informe los señores Julián Cobo, Jesús Gandarilla, Máximo Casal, Andrés López, y Manuel I. Mesa. Este último hizo uso de la palabra para informar sobre el trabajo presentado. En pro unos y haciendo objeciones otros, hablaron los señores: Quirós, Cobos, Gandarilla, Cuebillas, Casal y Rabago.

Después habló el Presidente, haciendo consideraciones sobre la misma, asegurando que sólo aprobando el informe se daría vida al Retiro, creado el año 1920, cuando no era posible prever la crisis a que hemos llegado, por lo tanto se imponían esas reformas conservadoras, pues siempre sería más humano, que pudieran cobrar algo puntualmente, que perderlo todo dentro de 19 meses, en que siguiendo en el actual estado desaparecería. Exhorta a que la junta justipreciando la veracidad de sus palabras apruebe el informe, y termina felicitando a la Comisión.

La Junta al someter el informe a su aprobación lo aprueba por gran mayoría poniéndose de pie los que aceptaban el informe.

Breves consideraciones más se hicieron por algunos señores, y siendo ese el único punto a tratar en la orden del día, el Presidente levantó la sesión siendo cerca de las once de la noche.

La vista de la causa de un argentino

Está acusado, junto con una amiga de haber dado muerte a una dama alemana, en 1931

BARCELONA, junio 6 AP Ha comenzado el juicio oral de la causa instruida contra el ciudadano argentino Benjamín Balsano y su amiga Eulalia Maniou, a quienes se acusa de ser los autores de la muerte de una dama alemana, ocurrida en Tarragona en 1931.

En la sesión de hoy se leyeron las conclusiones provisionales del fiscal así como se tomó declaración a algunos testigos.

SEVILLA, junio 6 AP Las fiestas religiosas están adquiriendo un singularísimo relieve desde la persecución iniciada por el Gobierno de Madrid y el Parlamento contra la Iglesia Católica.

Los templos, que antes de la república se veían frecuentados particularmente por mujeres, se ven ahora llenos de hombres, como si las leyes de excepción dictadas contra los sacerdotes hubieran servido para despertar los sentimientos católicos adormecidos en el sexo débil.

La Peregrinación al santuario de la Virgen del Rocío ha tenido especial significación este año, por ser la primera que se celebra desde 1931. Cálculase que más de 25.000 personas se han trasladado desde esta ciudad al santuario de la Virgen, cantando himnos y baladas.

Se propone la formación de un consejo nacional con los representantes regionales

Acusaciones a Lerroux, a los católicos, a los altos jefes militares, a los terratenientes y a la aristocracia, que son azuzados por el «ABC», dándose gritos contra ese diario

MADRID, junio 6. AP. La sesión celebrada esta tarde por la convención del partido radical socialista, estuvo a punto de terminar como el rosario de la aurora, poco despues de haber comenzado las deliberaciones, cuando Galarza, presidente de la Firpe, o sea de la Federación de izquierdas, pronunció un discurso atacando al jefe de los republicanos radicales, don A. Lerroux, por no haber revelado los nombres de los jefes de la revolución de agosto del pasado año, y acusando a los católicos, a los altos jefes militares y a los terratenientes y la aristocracia de estar haciendo obstrucción «incitados por el periódico «ABC».

Galarza

Se dieron gritos de «muera Lerroux» y «quememos el ABC» precipitando un acalorado diálogo entre los dos grupos en que se hallan divididos los radicales socialistas, parte de los cuales son incondicionalmente adictos al gobierno, figurando en ese grupo los amigos de los ministros Marcelino Domingo y Alvaro de Albornoz, y parte son contrarios a que los radicales socialistas continúen colaborando con el gobierno, al que consideran fracasado. Varios de los delegados se acometieron a golpes y fueron numerosas las frases de grueso calibre que se lanzaron al rostro las partes contendientes.

El orden se restableció finalmente y Galarza pudo continuar su discurso.

Galarza dijo que el gobierno que suceda al presente régimen deberá formar la misma coalición republicano-socialista, agregando que las mismas políticas que pone en práctica el actual gabinete tendrán que continuar aunque sean distintos los hombres que desempeñen las carteras.

Agregó que el gobierno no podría mantenerse en el poder sin el concurso de los radicales socialistas.

El diputado Ballester propuso que cualquiera acción que se adopte por los radicales socialistas debe ser unánime.

La convención acordó conformarse con la decisión de la mayoría de los delegados, pero no es probable que se efectúe una votación esta noche. El receso de esta tarde duró dos horas.

ORDAX COMBATE LA POLITICA DEL GOBIERNO

MADRID, junio 6. AP. La convención del partido radical socialista terminó hoy sus sesiones sin tomar acuerdos.

El diputado radical socialista señor Gordon Ordax continuó atacando la política del gobierno, asegurando que no ha logrado mantener el orden ni ha resuelto ninguno de los problemas económicos planteados en España.

Propuso la creación de un Consejo Nacional formado por representantes de los intereses regionales, ayudados por técnicos.

Cesó de hablar, después de varias horas, a causa de que una repentina afonía le impidió seguir su discurso.

El señor Galarza, presidente de la Firpe, defendió al jefe del gobierno, señor Azaña, y a los ministros socialistas.

La huelga de los obreros del campo, en Sevilla, se extiende y comprende ya a 34 pueblos

Una mujer y un policía resultaron heridos ayer a causa del tiroteo sostenido con un grupo de pistoleros que se proponía asaltar la sucursal del Banco de Bilbao en Algorta

SEVILLA, junio 6. (AP.)—Los esfuerzos de las autoridades para resolver la huelga que se declaró ayer en 25 pueblos de la provincia, no han dado hasta ahora ningún resultado.

La huelga, lejos de resolverse, se ha agravado, sumándose al movimiento los obreros del campo de otros nueve pueblos.

Los obreros abandonan los campos y en cuantas ocasiones pueden destruyen las cosechas y los aperos de labranza.

LOS PISTOLEROS INTENTARON ASALTAR UN BANCO

BILBAO, junio 6. (AP.)—El pistolerismo adquiere caracteres endémicos en Vizcaya, siendo rara la semana en que no se registra alguna hazaña de los pistoleros.

Hoy ocurrió un tiroteo entre la policía y varios pistoleros que intentaron asaltar la sucursal del Banco de Bilbao en el vecino pueblo de Algorta.

A consecuencia del tiroteo resultaron heridos una mujer que transitaba por el lugar de los hechos y un policía.

Los pistoleros lograron escapar.

INCENDIO INTENCIONAL EN UNA IGLESIA

CIUDAD RODRIGO, junio 6. AP. Un incendio, que se considera intencional, ha destruído un gran número de vestiduras sagradas.

Los vecinos, llamados por las campanas del pueblo, acudieron en gran número a sofocar las llamas, logrando salvar la iglesia así como muchos de los objetos del culto.

La indignación que ha producido esta salvajada es grande y se cree que los autores de la misma no son vecinos de esta localidad.

Terratenientes y obreros de Sevilla se reunirán hoy para tratar del paro en 25 pueblos

En varias localidades se ha efectuado por los huelguistas el incendio de la maquinaria agrícola y otras violencias. En Granada perecieron dos niños al explotar una bomba

SEVILLA, junio 5 (AP.)— El gobernador civil de la provincia ha anunciado que mañana se celebrará una conferencia entre los terratenientes y los obreros del campo con el fin de intentar un arreglo de la huelga que se declaró esta tarde y que afecta a veinticinco pueblos y aldeas.

En la ciudad de San Lúcar de Barrameda, los huelguistas incendiaron tres máquinas segadoras y en otros puntos se han registrado actos de violencia.

Los comunistas han publicado un manifiesto recomendando a los huelguistas que presenten un frente unido.

HUELGA EN QUINCE PUEBLOS DE SEVILLA

SEVILLA, junio 5. —(AP.)— La Unión General de Trabajadores ha declarado la huelga general en quince pueblos próximos a esta ciudad, protestando contra la conducta de los patronos, los cuales, según dice la Unión, no cumplen los acuerdos de la Comisión mixta de arbitraje.

La huelga afecta a unos cuantos millares de obreros.

MUEREN DOS NIÑOS POR LA EXPLOSION DE UNA BOMBA

GRANADA, junio 5. (AP.)— Dos niños fueron víctimas hoy de la explosión de una bomba que encontraron en un montón de basuras y con la cual comenzaron a jugar, arrojándosela uno a otro como si se tratara de una pelota.

Las víctimas son Andrés Fernández, de siete años y Rafael Mogeda de ocho.

La policía cree que los extremistas habían ocultado la bomba.

UN BANQUETE DEL CASINO ESPAÑOL AL GRAL. HERRERA

El Casino Español, ofrecerá el día 11, un banquete en honor del General Herrera, antiguo socio de esta institución, con motivo de haber sido nombrado Secretario de Guerra y Marina.

La comisión organizadora ha recibido multitud de adhesiones, pues todos los socios desean tomar parte en ese homenaje al distinguido militar.

ENSALADA

COMPRENSION

Comida de gala. A la derecha del nuncio de Su Santidad se halla un ministro de la República, que charla amenamente con monseñor. Hasta se diría—tal es la mesura de sus gestos y palabras —que son dos prelados, católico el uno y laico el otro.

Mons. Tedeschini

—Eminencia — pregunta el ministro—; ¿es un pecado mentir en política?

—Excelencia — contesta el nuncio—; yo no creo que la política sea un pecado.

EL LIBRO INFINITO

Se resistía hace poco un conocido editor a empezar a componer la obra de un popular novelista, hasta que éste le entregase el original completo.

—No me volverá a suceder—explicaba el editor—lo que me ocurrió con Casinos Assens, que me prometió una vez una obra pequeña, y cuando ya había compuesto más pliegos de los convenidos, estuvo más de un mes mandándome veinte cuartillas diarias. Claro es que eso me pasó por tonto, pues el título debió ponerme en guardia.

—¿Qué obra era?

—«El Madrigal Infinito».

COMO GANDHI

Alguien relataba en el Congreso, una conversación sostenida por el señor Maura con otro diputado.

MIGUEL MAURA

—¿Qué actitud adoptará el Comité de los Cinco, en el caso de que no se vaya el Gobierno?

— Continuaremos con la obstrucción—contestó el señor Maura.

—¿Y si no dimiten tampoco?

—Iremos a la propaganda en la calle.

—¿Y si tampoco da resultado?

—No sé... Haremos la huelga del hambre.

(De «Ahora», Madrid)

De la corrida del domingo en Marsella :

«Juanita de la Cruz remató a su segundo después de una faena muy ceñida.»

Así remata a cualquiera Juanita de la Cruz.

«En el mitin de obreros tabaqueros celebrado en Barbieri, se demostró una vez más que la unión constituye la fuerza, máxima que no tiene vuelta de hoja.»

Ni de hoja ni de picadillo; ya lo saben los tabaqueros.

«Una bandera a la base de Cartagena.»

¿Por qué a la base y no a lo alto?

«La Policía ha practicado minuciosas inspecciones en el santuario de Orduña, sin que haya logrado dar con una pista.»

Como que una pista en un santuario sería cosa muy rara.

(De «Informaciones», Madrid)

Cerca de novecientos mil españoles hay avecindados en la parte Norte de Africa

Muchos artistas españoles se quejan de que, después de dos años de implantada la República no tenga ésta ni la letra ni la música del Himno y sigue usando el de Riego

MADRID, junio 6 (AP.)— Según estadísticas oficiales casi novecientos mil españoles están avecindados en la parte Norte de Africa, entre Marruecos y Argelia.

Las cifras son las siguientes: ciento cincuenta mil en el Marruecos Español; 22.684 en el Francés; 138.000 en Argelia; 8.500 en Tánger y luego 525.000 ciudadanos de origen español que viven en Argelia y tienen nacionalidad argelina o francesa.

JUBILADO EL PROFESOR J. FERNANDEZ PRIDA

MADRID junio 6 (AP.)— Acaba de jubilarse el profesor don Joaquín Fernández Prida, que se dedicó en la Universidad de Madrid durante treinta años a dar clases de Derecho Internacional.

Este profesor y político ocupó diversas carteras durante su actuación política en el partido conservador y siendo ministro de la Gobernación fué quien dió la ley de descanso dominical para la prensa.

Por virtud de ella los periodistas y todo el personal de los periódicos descansa desde el sábado a media noche hasta el lunes por la mañana no apareciendo periódicos en ninguna parte del país excepto las hojas oficiales desde los periódicos de la mañana del domingo hasta los de la tarde del lunes.

Diversas veces ante las reclamaciones de parte del público, se quiso anular esta ley; pero no fué posible ante las protestas de los periodistas que la disfrutan.

SE QUEJAN LOS ARTISTAS ESPAÑOLES

MADRID junio 6. (AP.)— Se quejan muchos artistas y republicanos de que todavía después de dos años de República no tenga ésta ni himnos ni poetas.

No son los tiempos para poesías; pero para que uno de los muchos buenos y fáciles músicos que tiene España hubieran hecho ya un himno popular sí lo son.

Todavía en los acontecimientos y solemnidades se sigue tocando el himno de Riego, que hace más de cien años era la marcha que acompañaba las andanzas de los constitucionalistas españoles y que era permitido tocar con libertad plena durante toda la monarquía constitucional.

Una beca de 4.000 pesetas a un uruguayo

El dentista que fué de don Alfonso, Florestán Aguilar, ingresa hoy en la Academia

MADRID, junio 6 AP.—El gobierno ha concedido una beca de 4.000 pesetas anuales para que siga un curso en la Facultad de Filosofía y Letras de la Universidad Central de Madrid al uruguayo Carlos Rufino Gurméndez Vicorica.

FLORESTAN AGUILAR A LA ACADEMIA DE MEDICINA

MADRID, junio 6 AP.—Para mañana está anunciada la recepción en la Academia de Medicina del primer dentista que formará parte de la docta corporación, señor Florestán Aguilar.

El doctor Aguilar que cursó la carrera de Medicina, dedicándose después a la especialidad de la Odontología, era dentista de S. M. el Rey don Alfonso XIII.

Lo que vio media libra de chocolate "Armada" viajando en la cartera de una dama bella y gentil.

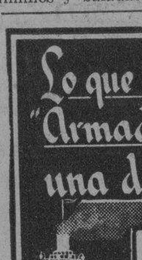

Blanco y gris era el estuche de sus zapatos. Grises y blancas las sedas que la envolvían modelando las líneas helénicas de su cuerpo. La fina caña de sus pies, entre los sutiles tejidos de la tela de araña de sus medias. Recogida su melena de ébano, en la que florecían dos claveles blancos como la mármorea blancura de sus senos virginales. Sus ojos negros y rasgados entre el marco de sus ojeras profundas. Un verso en sus labios de carmín, un libro en el lirio de sus manos, y en torno a ella centenares de blancas palomas recogiendo con el rubí de sus picos los granos de oro que había regado sobre la verde alfombra del cuidado césped.

Así estaba mi dueña en la Glorieta de las Palomas del Parque de María Luisa de Sevilla, en esa hora de dos luces, descansando de aquella romántica procesión al través de la Glorieta de los Toreros, donde están representadas en mosaicos las más castizas faenas del arte taurino; la Glorieta de Don Quijote, que en cuadros de mosaicos, también, copia la vida del andante caballero; la Glorieta del Silencio, donde el amor sólo habla con suspiros y acaso con caricias; la Fuente de las Damas, donde las aguas cantan entre verduras de mirtos; el Kiosco de la Ria, donde el espejo del lago es el único testigo que sabe del rimar de aquellas dulces parejitas que allí tienen el confesionario de sus quereres; los Paseos de macetas que deslumbran con su belleza y embriagan con sus perfumes; la Plaza de España, herencia de arte de la pasada Exposición, toda ella de cerámica, con sus fuentes de ensueño, sus puentes evocadores, sus riquísimas farolas, las armas y los escudos de cada una de las provincias españolas con el detalle de la pintura de un hecho histórico, los bustos de Pizarro, Cortés, Cisneros, Magallanes, y así hasta el número de cincuenta y dos; el Palacio de Bellas Artes, de puro renacimiento español; la grandiosa Plaza de América, donde toda ensoñación es posible; el Palacio de Artes Antiguas, y el Pabellón Real; la severa majestad del Templo de las Industrias; los Pabellones de Cuba, Uruguay, Colombia, Perú, Chile, Argentina, México, que son otros tantos pedazos del alma de esos pueblos rindiendo pleitesía a la madre común; los tres bellos edificios de Norte América; y finalmente, la exuberancia indescriptible de tanto verdor de jardines, de tanto florecer de claveles, de tanto trepar de rosales, de tanta policromía de mosaicos, de tanta melodía de gorgeos, entre los que cruza sin cesar la flor de tantas mujeres risueñas siempre y siempre alegres, que tal parece que una enorme pandereta está sacudiendo sus sonajas sobre este maravilloso Paraíso.

NUESTROS VALORES

SODA—GIGANTE

Ideal sustituto del pan

Nutre y no engorda

CHOCOLATE Armada

Regalo del Paladar

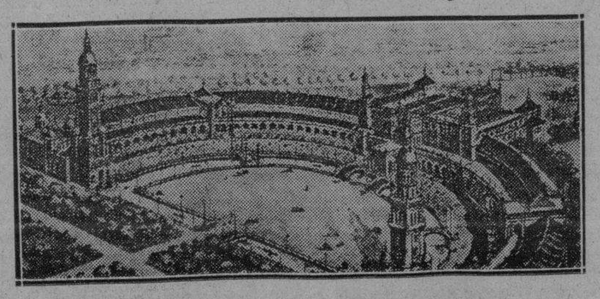

A LOS DUENOS DE PERROS POLICIAS Y DE TODAS OTRAS RAZAS

que deseen pelar su perro en el verano o comprarle un bozal, un collar, arreo, correa, o cualquier otro artículo para ellos, así como jabón o polvos Tinata, se les recuerda que pueden encontrar, de todos precios, en

LA CASA DEL PERRO, NEPTUNO 38, A-4557

DESDE ESPAÑA

EL NUEVO ESTILO

POR M. V. DE CABAL

PENSAMOS y escribimos una vez que para la joven República constituía grave peligro la concesión del voto a las mujeres, no porque no las creyéramos muy capaces de ejercitar sus derechos de electoras y elegibles, sino por el peligro en que pudieran poner a ciertos partidos sus intervenciones mas o menos apasionadas.

Tan cerca andábamos de la razón al temerlo, que ha bastado el **primer tapón** descorchado en el convite electorero para que la **zurrapa** de esa pasión saliera con el ímpetu de la espuma del champagne. Ahí está, patente y reciente el espectáculo invercundo del pueblo de Ciudad Real que tiene nombre y apellidos como un ciudadano cualquiera y que, por fueros de brutalidad, ha dejado de llamarse Pedro.

¡Vaya zaragata y escándalo el que armaron el tres de Abril los socialistas peterenses! ¡No faltaba más sino que se estuvieran quietecitos, esperando que cada vecino y vecina depositaran en las urnas los nombres de sus candidatos! Así que no estaban escamadísimos los de Pedro Muñoz con el resultado general de las elecciones que precedieron en todas partes a las suyas. Sería el colmo de la inocentada y de la imprevisión que la candidatura de los oposicionistas triunfase de la de los gubernamentales. ¿Y cómo impedirlo? Por puños, sí, señor; por puños, que a brutos no había aquella mañana quien los ganase.

Y allá se fueron los socialistas peterenses muy acompañados de trancas y garrotes a custodiar las puertas del colegio electoral y a ver qué pasa y quien pasa! Naturalmente, no pasaban más que los socialistas; los radicales, los independientes, los agrarios, los de acción popular iban quedándose a la cola sin que les valiera ir cantando en el juego infantil:

—Al ánimo, al ánimo, hay que romper la fuente...

En cuanto se empujaban un poquito y ponían un pie en la puerta, los de las porras llamaban a San Pedro, a pesar de su laicismo y no había quien rompiera un plato. Un silencio de mal agüero se tendió por el término de Ciudad Real; las mujeres iban engrosando la fila y cuando estaban en ella casi todas las del pueblo comenzó el sainete derivando al punto en la más repugnante y reprobable tragedia.

—¡Matad a los que no voten con nosotros!—gritaban los socialistas.

La consigna bestial abrió cauce a la ira y al instinto de los que se erigieron en dictadores de la masa y sobre las caras, cabezas y espaldas de sus contrarios cayeran los hachazos, las balas y los puñales.. Fué una hora de salvajismo y de vesanía, las mujeres del bando socialista se convirtieron en furias y ayudaban con sus gritos y sus pedradas al frenesí de los suyos y al diezmo de los contrarios. Como en la guerra las enardecía la vista de la sangre. Hubo quien fué a pedir a la autoridad el envío de fuerzas para cortar la batalla. La autoridad en Pedro Muñoz es una mujer, una alcaldesa militante en el partido socialista y tan estupenda discípula de Azaña que casi casi lo plagió en esta ocasión dificilísima para su mando. Esta alcaldesa genial respondió a los requerimientos de quienes clamaban por el orden y el respeto en aquel desborde anárquico:

—No envío guardias al colegio; mi concepto de la política es más moderno que todo eso.

Es decir, el concepto de esta alcaldesa se nutre de la misma sustancia que el de su jefe cuando lo repitió hasta la saciedad en su discurso del frontón: «un nuevo estilo y un espíritu nuevo». Lo habrá comprendido bien la alcaldesa de los peterenses? Si ello es así convengamos en que no ha sabido hacer comprender estas maravillas **novedosas** a los cafres de su don Pedro, tan bárbaros los pobrecitos, que a poco si le chamuscan la peluca a ella misma dentro de su Ayuntamiento. Ah, la brava y democrática **edila** mandó entonces a la guardia civil que dispersara a sus espiritualísimos correligionarios. Nosotros somos nosotros, se diría al ver de cerca los ojos y el hocico de la fiera; y ella era ella, la privilegiada entre equallos ciegos q. contaron con un ojo de tuerta para triunfar a tiros, a puñaladas y a palos en unas criminales elecciones. Pobre alcaldesa de Pedro Muñoz! Cómo se regodearán los que predican que la mujer no debe salirse de sus pucheros y sus calcetines! Cómo ha flaqueado hasta el derrumbe, el prestigio político de la pobre mantenedora del estilo y el concepto moderno! Un fracaso rotundo, por ahora. Y menos mal si sabe zurcir y con ello se consuela!

M.E.C.D. 2016

LA POLICIA ESCOLTO A LOS UMPIRES AL SALIR DE REDLAND FIEL

EL JAB IZQUIERDO DE MAX SCHMELING SE CONSIDERA FACTOR DECISIVO EN EL BOUT DE MAÑAN

TOPICOS FUTBOLISTICOS

a cargo de PETER

—Nueva directiva del Deportivo Centro Gallego.
—Los chicos del Deportivo Colón ganaron: 3 x 0.
—El futbol de los costarricenses está en baja.

Ha elegido el Deportivo Centro Gallego su nueva Directiva la que está compuesta por veinticinco asociados, algunos de los cuales ya han pertenecido a ese organismo, y otros, nuevos en la Directiva, que como es natural, van a trabajar con los mismos bríos y los mismos entusiasmos de los veteranos.

He aquí la nueva Directiva:

Presidente: Pedro Gil; Vicepresidente primero: José García Tenreiro; Vicepresidente segundo: Antonio Currás; Secretario General: Jose M. Martínez; Vicesecretario: Fernando de Galarza; Tesorero: Cándido Vázquez; Vicetesorero: José Currás; Secretario Contador: Nuño Blanco; Vicesecretario Contador: José Fernandez Ferrer.

Vocales: Aurelio Almanza; Gervasio Guizán; Abel Barreiro; Rosendo Ramudo; Luis Fernández; Rogelio Mallón; Celestino Cobas; Francisco Alonso; Jesús Trastoy; Emilio Salgado; Manuel Rey; Antonio Neyra; Fidel Cibeira; Felipe García; Manuel Hospido y Emilio García.

En el Campo de Luna Park y ante una nutrida concurrencia, se celebró el pasado domingo un interesante partido de balompié entre los equipos D. Colón y Luna Park. Salieron victoriosos los del Colón, que marcaron tres goals, mientras que sus contrarios no pudieron hacer el de la honrilla pese a los esfuerzos que hicieron.

Empieza el juego y desde los primeros minutos se nota que el Colón combina mejor, a pesar de que en el Luna Park se ven caras bien conocidas y viejas ya en este deporte. A las 7 minutos el marcador funciona para el Colón; es Melena el que anota el primer goal de cabeza al rematar un centro que Nin le sirvió en bandeja.

El público aplaude este bonito tanto. Los del Luna Park buscan el empate y se estacionan por unos momentos en territorio contrario. Ferrer el puerta del Colón, que está denominado entre estos equipos manguteros como el Zamora por sus arriesgadas intervenciones, se luce en una elástica estirada, al atrapar el balón en la misma línea de goal; era un tiro formidable del centro delantero de Luna Park.

En este primer tiempo no hubo más jugadas dignas de mención y terminó 1 por 0 a favor del Colón.

A los 15 minutos del segundo tiempo se registra el segundo goal; es Nin ahora el que en una jugada personal se luce al rematar a las mallas un centro de Matías. El puerto de Luna Park no pudo hacer nada por la pelota, ya que ésta iba muy colocada.

Se animan los contrarios y fuerzan corner. Sin novedad. Free Kick contra el Colón, lo tira fortísimo el medio-centro del Luna Park y con mucha dirección; Ferrer es batido cuando surge la cabeza de Felo, que de un cabezazo desde el ángulo aleja el peligro. Ahora presiona el Colón, en un avance bien llevado por los cinco delanteros, es Melena el que le da el último toque de cabeza al balón y mandarlo que se cuide en el ángulo de la puerta del Luna Park.

Se ve que los delanteros del Luna Park tienen aun deseos de anotar, pero los medios y defensas del Colón barren todo intento.

Termina el partido en medio de una ovación 3 por 0 a favor del D. Colón.

Se distinguieron por el Luna Park el centro delantero que nunca se desanimó; los defensas y el puerto, pues los goals que le metieron eran dos de ellos imparables. Alinearon del Colón:

Ferrer; Felo; Lalín; Corripio; Victoriano (Cap.) Paco Perna; Gerardo; Melena; Matías y Nin. Arbitró Mayón bien.

El futbol de los «ticos» está ahora en baja. Nos hemos enterado por las páginas de la novel publicación «Deportes», una revista que cuenta entre sus redactores a don Eduardo Garnier un gran deportista que seguramente recordarán con cariño fortunistas e hispanófilos, los primeros por haberlo conocido en el año 1925 cuando el Fortuna fué de jira por San José y los segundos, por haberlo tenido como huésped de honor cuando vino al frente de «La Libertad», a jugar una copa con el Hispano en el Campo Armada.

En dicha revista, y en una sección a cargo de «Player» y «Futbolista», pseudónimos de dos de sus cronistas, leemos lo que sigue:

«La iniciación del próximo campeonato debe ser considerada con toda la importancia que el caso requiere. Nuestro fott ball está en una etapa de verdadero decaimiento y debemos preocuparnos por su restablecimiento.

«Nuestro foot-ball está en decadencia. Así como suena. Ya nuestros jugadores y aun nuestros mismos clubs, que tan lucidos encuentros nos proporcionaban en el Estadio Nacional, se han eclipsado. Estamos en una verdadera etapa de decaimiento. El retiro del Club Sport «Orion», originado por una protesta contra la Federación Deportiva, y los disgustos suscitados luego a raíz de ese retiro, dieron por resultado una ola de enfriamiento en nuestra vida deportiva. El valor de nuestro balompié, que por mucho tiempo traspasó las fronteras, y la calidad de algunos de nuestros más brillantes futbolistas, se ha esfumado. Es bueno hacer algo por salvarnos. Siempre hemos sido considerados como poseedores de un foot ball depurado y caballeroso. La última visita de la Selección Profesional Argentina, no fue de ningún provecho para nuestros deportistas. El caso fué muy curioso. En vez de adelantar, retrocedimos. Esta es una pregunta que se hacen todos los aficionados a este popular deporte, sin poder cerciorarse de las causas que han dado lugar a nuestro fracaso. Nosotros, que nos preocupamos de modo esmerado por esta Sección, que le ponemos toda la atención que el caso necesita, hemos indagado las principales causas por las cuales nuestro balompié ha decaído. El viaje de nuestro «as» Morera, quien en busca de gloria y ambición, marchó para la tierra española, con objeto de ingresar en uno de los más excelentes clubs españoles, la partida de nuestros tres destacados futbolistas Argüello, Hütt y Buroy, es un factor que en parte ha contribuido al debilitamiento de nuestro deporte favorito. Pero la principal causa, el principal motivo es la falta de entusiasmo, el poco interés que nuestros futbolistas le dan al caso. Y concretemos. La última eliminatoria por la Copa, en la cual participaron todos los equipos de primeras categorías incluyendo al Junior, que tan brillante labor desplegó, no fué lo suficientemente importante, ni el público correspondió a la serie de eventos, que hubo de efectuarse para verificar la eliminatoria. Nuestra afición también se aburre de ver encuentros poco interesantes. El comprende que ningún provecho o ventaja obtiene presenciando cotejos fríos, sin entusiasmo. Al único partido que acudió mayor afición, fué al último, precisamente por tratarse de la definición del trofeo. En los anteriores partidos hubo un público escasísimo.

Ahora que está por iniciarse el próximo campeonato, la Federación Deportiva, que también comenzará sus labores, debe preocuparse mucho por este asunto y tratarlo con toda la importancia que el caso requiere. Debemos a toda costa y sacrificio, tratar de restablecer hasta donde sea posible, nuestra escuela balompédica. Que resurjamos y conquistemos de nuevo la fama que siempre hemos ostentado. Mientras continuemos así no es posible que nos visiten equipos extranjeros, ni mucho menos que salgan cuadros nacionales al extranjero, porque repetirán el fracaso que nuestra última embajada deportiva obtuvo en Lima, Perú. Debemos reaccionar y adelantar y para ello necesitamos espíritu, entusiasmo, interés. El entrenamiento es la base primordial del foot ball. Nosotros no lo acostumbramos. Cuando nuestros equipos se presentan para verificar un duelo de alguna importancia, si acaso van una o dos veces a la Sabana y esto que no todos los componentes, sino aquellos que son más interesados por el honor de su equipo.

Recuerdo que en una entrevista que tuve con don Alfonso Doce, Representante de la Selección Profesional Argentina, éste me manifestó las causas por las cuales nuestro foot ball nunca avanzaría, señalando como la primordial, el defecto de no tener un entrenador en ninguno de nuestros clubs. Lástima, decía, que aquí en esta capital no traten en serio este deporte que hoy día va a la cabeza en el mundo entero. Ustedes tienen magníficos elementos, pero se han convencido de que únicamente sirven para nacer un juego individual, no colectivo. Y hoy, al hacer este comentario, creemos que en verdad este experto y conocedor en materia futbolística, señaló uno de nuestros más esenciales defectos».

Resultado de los juegos de ayer

LIGA NACIONAL

Chicago 5; Pittsburgh 3.
San Luis 6; Cincinnati 2.
New York 7; Brooklyn 2.
Filadelfia y Boston no jugaron el juego señalado

LIGA AMERICANA

New York 4; Boston 0.
New York 8; Boston 4.
Filadelfia 8; Washington 4.
Chicago 5; San Luis 3.
Detroit 5; Cleveland 2.

ESTADO DE LOS CLUBS

LIGA NACIONAL

	G.	P.	Ave.
Gigantes	27	17	614
Cardenales	28	18	609
Pittsburgh	25	19	568
Chicago	25	22	532
Cincinnati	23	23	500
Boston	20	27	426
Brooklyn	18	25	419
Filadelfia	16	31	340
Totales	182	182	

LIGA AMERICANA

	G.	P.	Ave.
New York	31	13	705
Washington	27	21	553
Chicago	25	20	556
Filadelfia	23	20	535
Cleveland	26	23	531
Detroit	21	25	457
San Luis	17	32	347
Boston	14	30	318
Totales	184	184	

JUEGOS SEÑALADOS PARA HOY

LIGA NACIONAL

Pittsburgh en Chicago.
Filadelfia en Boston.
No hay más juegos señalados en este circuito.

LIGA AMERICANA

Washington en Filadelfia.
Chicago en San Luis.
Detroit en Cleveland.
Unicos juegos señalados.

Max Baer llevará unas veinte libras más, además de su estatura y alcance sobre el heavy weight Max Schmeling

Los logros en contra de Baer están dos y medio a uno y esperan que se pongan de tres o cuatro a uno. El jab izquierdo de Schmeling se considera decisivo en el encuentro de mañana

NUEVA YORK, junio 6 (AP.) — Falto de los turbulentos argumentos de los últimos minutos de los días ya idos, pero con el mismo interés y sentimientos que cuando Tex Rickard mandaba, la batalla de Jack Dempsey de los dos Maxes salió hoy de la escena de campos de training para caer en la Metrópoli.

Max Baer, el bronceado y joven gigante de California, empacadas sus trusas de training, completamente acondicionados, espera sólo la hora de salir para Nueva York y comenzar la batalla a quince rounds con Max Schmeling, en el Yankee Stadium, el jueves por la noche.

Schmeling, el metódico teutón que ostentó el título heavyweight casi dos años y desea reconquistarlo realizó su último trabajo de boxeo en su campamento del lago Swannanoa (New Jersey). Descansará y esperará hasta mañana, permaneciendo en el campamento a que llegue la hora de partir para la ceremonia del pesaje.

Al llegar la preparación a su etapa final, no se nota signo de imperfección o falta en alguno de los dos peleadores del jueves. Baer, un poco más tostado por el sol de New Jersey, pesa alrededor de doscientas diez libras después de su último trabajo e intenta rebajarse una libra más o algo así. Llevará una ventaja de veinte libras sobre Schmeling además de unas cuantas pulgadas en estatura y alcance. El teutón hará unas ciento noventa libras.

Los logros en favor del espléndidamente acondicionado Schmeling aumentaron. Su ofensiva que culmina en un jab izquierdo cortante, destrozador y una derecha cruzada que noqueó a Johnny Risko, Mickey Walker y Young Stribling, parece ser el estilo perfecto para una batalla en contra de un hombre grande, de amplio blanco como el tipo de Baer. Hoy se cotiza a Schmeling 2 y medio a una con las posibilidades de que suba al ring con logros de tres o cuatro a uno.

El problema de convertir el stadium, de un campo de base ball en una arena de boxeo, comenzó inmediatamente que los Yankees terminaron su double header con los Red Sox esta tarde. Un ejército de trabajadores con Dempsey personalmente encargado de las obras, se dispone a laborar toda la noche.

JONRONEROS

Por The Associated Press

HOME RUNS DE AYER

Ruth, Yankees	1
Dickey, Yankees	1
Coleman, Athletics	1
Cochrane, Athletics	1
Campbell, Browns	1
Kress, White Sox	1
Ott, Giangts	1
Wilson, Dodgers	1
Suhr, Pirates	1
Medwick, Cardinals	1

LOS LEADERS

Ruth, Yankees	11
Berger, Braves	10
Klein, Phillies	10
Gehrig, Yankees	10
Hartnett, Cubs	10

TOTALES POR LIGAS

Americana	174
Nacional	147
Total	321

LOS SEIS DE LA FAMA

Los «Seis Grandes» han visto aumentar el grupo hasta el número de ocho, después de los juegos de hoy, al subir Pepper Martin al primer puesto de la Liga Nacional empujando a Randy Moore y Spud Davis a un empate en el tercer puesto y caer Ben Chapman también en un empate con Sam West, por el tercer hueco de la Liga Americana.

Martin pegó cuatro hits en cinco veces al bat, ganando trece puntos y pasando a los otros tres leaders de la Liga Nacional que no trabajaron. Al Simmons aumentó su ventaja con tres puntos de ganancia, mientras Johnny Hodapp perdía cinco al batear dos hits en cinco intentos.

	J.	V.	C.	H.	Ave
Simmons, W. S.	45	183	37	59	377
Hodapp, Red S.	44	165	16	60	364
Chapman, Yank.	39	138	31	50	362
West, Browns	36	130	20	47	362
Martin, Cards.	43	174	38	62	656
Klein, Phil.	47	190	29	67	353
Davis, Phil.	46	166	18	58	349
Moore, Braves	38	129	19	45	349

Hace tiempo ninguno de nuestros nadadores podía hacer menos de 3.15 en los 200 metros de pecho, pero ahora son varios los que registran mejores tiempos. Martínez Conill nos luce superior a Lutero Hernández. La competencia entre ambos se dará el 29 de julio en Varadero.

Vencieron los "Cardenales" a los Rojos del "Cinci" en un desafío en el que hubo "cámaras húngaras"

Un match de boxeo entre los pitchers Dizzy Dean y Derringer fué el inicio de las «broncas». Un player del San Luis recibió un botellazo. El manager Ens expulsado del juego

CINCINNATI, junio 6 (AP.)—Los Cardenales del San Luis y los Reds del Cincinnati batallaron por una decisión de seis por dos en un «partido amistoso» que tuvo como principio de fiesta una pelea entre Dizzy Dean de los Cardenales y Paul Derringer, de los Reds.

Un player de los Cardenales recibió un botellazo. Una fanática estuvo a punto de recibir otro. El manager actual de los Reds, Jewel Ens, fué expulsado del terreno por sus protestas demasiado vigorosas sobre una decisión de los umpires. Un Cardenal, Watkins, también fué expulsado del juego. Y al final, los umpires Barry y Pfirman tuvieron que salir del terreno escoltados por la policía, mientras una concurrencia de «Día de las Damas» escandalizaba mostrando su desaprobación.

Una de las botellas le dió a Burgess Whitehead, segunda base de los Cardenales, en el homoplato derecho mientras permanecía de pie junto al dugout, en el noveno. La señora que estuvo a punto de recibir el otro botellazo estaba sentada en un palco detrás de primera base. Los dos proyectiles fueron lanzados desde los stands superiores.

A pesar de que fué «Día de las Damas» los «cheers» recibieron con agrado la pelea de Dean y Derringer, durante las prácticas anteriores al game.

Derringer y Dean chocaron, dice el pitcher de los Rojos, porque Dean venía «choteándome hasta la imposible». Encontrándose a Dean en medio del terreno durante las prácticas, Derringer dice que le pidió a Dean que le dijera si mantenía en firme todas las palabras que le había dicho a lo cual respondió el pitcher Cardenal que «todas las palabras», tirándole él su derechazo.

Derringer dice que el golpe desembarcó en el ojo de Dean. Dean afirma que lo bloqueó y más tarde invitó a que inspeccionaran el ojo como prueba. Después del golpe, Dean fué al clinch y los dos cayeron al suelo. Dazzy Vance intervino y los inutilizó sentándose sobre ellos en tanto que otros players vinieron en su ayuda para separarlos.

Cuando el juego comenzó, las cosas marcharon deliciosamente hasta el quinto, mientras los Cardenales anotaban tres carreras contra Allyn Stout, que hacía su primer comienzo con los Reds. Entonces Watkins pegó un doble, intentó el robo de tercera, fué atrapado y protestó la decisión.

Ens fué sacado cuando protestó una decisión por la cual ponían a Moore fuera después que Wilson, de los Cardenales, había recibido su foul fly, corrió hasta la cerca y dejó caer la bola. Aquí fué cuando comenzaron a volar las botellas.

ST. LOUIS

	V.	C.	H.	O.	A.	E.
Martin, 3b	5	1	4	4	4	0
Frisch, 2b	5	1	1	1	4	0
Orsatti, cf	5	0	1	1	0	1
Collins, 1b	5	2	2	11	0	0
Watkins, rf	2	0	1	0	0	0
Allen, rf	2	1	1	3	0	0
Medwick, lf	5	1	4	4	0	0
Wilson, c	5	0	1	3	0	0
Durocher, ss	3	0	1	0	3	0
Hallahan, p	3	0	0	0	0	0
Johnson, p	1	0	0	0	0	0
Totales	41	6	16	27	11	1

CINCINNATI

	V.	C.	H.	O.	A.	E.
Adams, 3b	3	0	0	3	0	0
Morrissey, 2b	4	1	0	2	3	0
Bottomley, 1b	3	1	1	9	0	0
Hafey, lf	4	0	2	2	0	0
Roettger, rf	4	0	0	3	0	0
Rice, cf	4	0	0	0	0	0
Bluege, ss	3	0	0	3	2	0
Hemsley, c	2	0	1	5	1	0
Stout, p	2	0	0	0	1	0
Lombardi, (1)	0	0	0	0	0	0
Lucas (2)	1	0	0	0	0	0
Benton, p	0	0	0	0	0	0
Moore (3)	1	0	0	0	0	0
Totales	31	2	4	27	7	0

(1) Bateó por Stout en el 6o.
(2) Bateó por Lombardi en el 6o.
(3) Bateó por Benton en el 9o.

Anotación por entradas:

St. Louis: 003 000 102—6
Cincinnati: 101 000 000—2

Sumario:

Empujadores: Orsatti, Collins, Medwick, 3; Wilson, Hafey. Two base hits: Martin, Watkins. Home runs: Medwick. Bases robadas: Collins. Double plays: Morrissey a Bluege a Bottomley. Quedados en bases: St. Louis, 10; Cincinnati, 9. Bases por bolas: Hallahan, 6; Stout, 2; Johnson, 1. Struck outs: Hallahan, 1; Stout, 2; Johnson, 1; Benton, 2. Hits: a Hallahan 3 en 5-2|3; Johnson 1 en 3-1|3; Stout 11 en 6; Benton 5 en 3. Pitcher ganador: Hallahan. Pitcher derrotado: Stout. Umpires: Barr y Pfirman. Tiempo: 2.47.

STANLEY POREDA PERDIO POR KNOCK-OUT EN EL DECIMO CON L. KENNEDY

NEWARK, junio 6.—(AP.)—Stanley Poreda, de Jersey City, leader de los heavyweights de New Jersey, fué noqueado esta noche en el último round de una pelea a 10 rounds en Dreamland Park, por Les Kennedy, peleador de la Costa del Pacífico. Kennedy pesó 193¾ libras y Poreda 207.

VEASE más SPORTS en la Página DIECISEIS

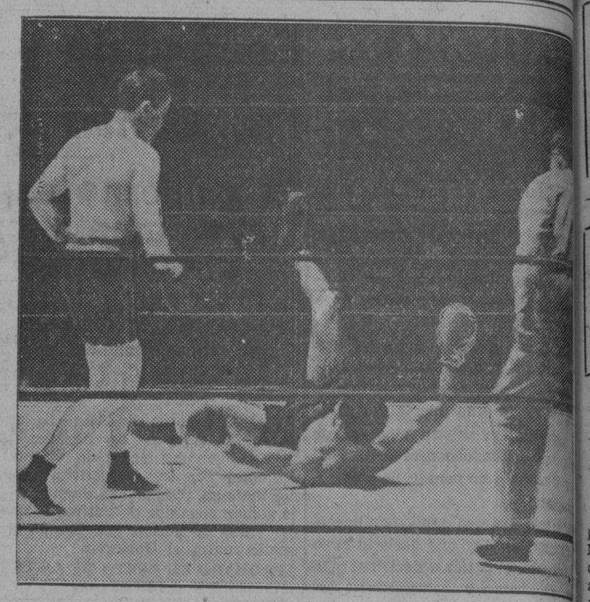

Young Corbett III, rodando por la lona en el primer round de su pelea con Jimmy Mc Larnin, donde le arrebató este el título de campeón mundial de peso welter.- Corbett perdió el título a la primera defensa que hizo de él.- La pelea solo duró 2 minutos y 27 segundos.

Carlos Coello derrotó anoche en brillante partido a Cheo Herreiz y obtiene el campeonato "single"

Un público extraordinario asistió a las canchas del «Asturias-Hispano». Lucha cerrada desde su comienzo. Se registraron once igualadas. Herreiz realizó un gran esfuerzo final

MUNYET-GARMENDIA VENCIERON A MORALES-MENENDEZ

(Por REGUERA)

Coello derrotó a Herreiz, en el partido decisivo celebrado anoche en las canchas del Club Asturias-Hispano. Conquista por este motivo el «as» del Hispano el Campeonato libre de hand ball en su aspecto más importante: los singles. Fué un partido brillante desde su comienzo hasta que Cheo Herreiz, agotado completamente por el juego efectivo de su adversario de muchos años de luchas, envió una pelota junto al «escas» haciéndole vibrar e indicando los cientos de fanáticos allí reunidos que era una hermosa realidad la victoria de Coello y que lo que se presentía por muchos—repetición de lo ocurrido en el «Areca» hace cinco años—no llegó a cristalizar porque Coello supo inteligentemente guardar todas sus energías para los finales y solicitar el oportuno «time out» cada vez que éste se necesitaba para dar al traste con una arremetida feliz de su rival.

El partido repetimos, fué brillante. Correspondió a la justa expectación que despertó entre todos los fanáticos de la Habana. Las canchas del Asturias, ya lo hemos dicho, ofrecía anoche un aspecto de gran acontecimiento. Todos, las proximidades del asfalto y las graderías del fiel de basket se vieron repletas de curiosos. Carlos Coello comenzó muy bien. Venía en una noche a ganar y se vió felizmente culminado en su empeño. Su trabajo fué efectivo siempre. Cuando se le estimaba agotado ripostaba haciendo gala de una pega espléndida. Coello, en su especialidad—absoluto dominio en los remates de dos paredes—desconcertó a Cheo y por esta vía pudo mantenerse durante casi toda la noche marcando el paso en el encuentro. Cheo fué un perseguidor terrible y hasta que no cayó el último cartón del partido los fanáticos del Hispano, con el gran «Manopla» a la cabeza, no les tuvieran todas consigo.

Para ofrecer una idea de lo mucho que se peloteó basta decir que se igualaron los rivales en los tantos 1; 2; 4; 6; 8; 9; 11; 12; 14 y 15 que fué la última. A partir de este momento Coello comenzó a deslizarse suavemente, poco a poco, aprovechando las faltas de su adversario y colocando la bola donde lucía imposible que se pudiera alcanzar. Dos tantos fué el promedio que marcó Coello a partir del quince y logró mantenerlo con efectividad hasta que, en un buen esfuerzo, su margen creció como la espuma para llegar a situarse en 25x19 y más tarde en 27x22. Lucía indiscutible la victoria de Coello.. pero aquí comenzó Cheo Herreiz a insistir en el triunfo logrando tantos consecutivos hasta situar su cartonera a un solo punto del empate: 28x27. Coello, viendo que el desastre se precipitaba, empleó una vez más la materia gris y apeló al último «time out» a que reglamentariamente tenía derecho y a su regreso inmediatamente comprendimos todos que su reacción era una bella realidad. Coello, que instantes antes lucía caído, se alzó otra vez ganador y conquistó en una pelota cortada magistralmente el veintinueve y más tarde y poco después el treinta por una falta de Herreiz.

Aquí se soltaron los hispanofilos. Coello fué sacado en hombros y los rivales de momentos antes en un gesto de sportmaship, se estrechaban la diestra. Un gran partido. Bien jugado y un brillante final para los singles de la jornada libre. Nuestra felicitación al Hispano y a su atleta triunfante...

GANAN MUNYET-GARMENDIA

En el partido de apertura del programa Munyet y Garmendía lograron salir airosos frente a Menéndez y Morales, en un partido que les dió mucho que hacer principalmente por el buen trabajo de Morillos que hizo todo lo posible por salvar la derrota. El score final: 30x25.

ESTA NOCHE

El programa para hoy:

Fernández-Salón vs. Acosta-Alvarez (squash).

Vicente-Power vs. Carvajal-Herreiz.

A las nueve en punto.

VENCIERON OTRA VEZ LOS "A'S" A LOS "SENADORES"

Los cañones de grueso calibre entraron en acción en Shibe Park

FILADELFIA, junio 6. (AP.)—Los cañones de grueso calibre del Filadelfia entraron en acción otra vez hoy y se apuntaron su segundo triunfo consecutivo sobre los Senadores del Washington, 8 por 4.

Continuando su adelanto hacia la primera división, los Atléticos apalearon a tres pitchers del Washington, pegándoles dos home runs, tres doubles y cinco singles mientras Roy Mahaffel duraba todo el encuentro.

Los cuadrangulares fueron pegados por Ed Coleman y Mickey Cochrane en el séptimo inning. El homer de Coleman, su tercero de la season, empujó a Bob Johnson, mientras el sexto de Mickey encontró las bases vacías y sacó a Wally Stewart del box.

Luke Sewell, cruzando el plate por batazo de Heine Manush en el tercer inning, abrió la anotación, pero los Senadores se mantuvieron al frente sólo hasta el quinto, cuando doubles de Jimmy Foxx y Mahaffey metieron cuatro carreras.

Los Senadores volvieron al ataque con un par de carreras en el sexto, anotando Joe Cronin cuando Max Bishop prefirió sacar en primera a Joe Kuhel, anotando después Schulte por hit de Boken.

En el octavo los Atléticos volvieron a pisar el plate, permitiendo un tiro malo de Manush anotar a Dib Williams. Los Senadores iniciaron un rally en el noveno, pero después que el emergente Harris dió un two bagger y anotó por fly de Manush. Mahaffey retiró a los restantes.

WASHINGTON

	V.	C.	H.	O.	A.	E.
Meyer, 2b	5	0	3	3	2	0
Manush, lf	5	0	1	0	0	1
Goslin, rf	4	0	1	2	0	0
Cronin, ss	4	1	0	2	3	0
Schulte, cf	4	1	2	2	0	0
Kuhel, 1b	4	0	0	11	0	0
Bluege, 3b	2	0	0	0	0	0
Boken, 3b	2	0	1	1	3	0
Sewell, c	4	1	1	3	0	0
Stewart, p	2	0	1	0	2	1
McAfee, p	0	0	0	0	1	0
Burke, p	0	0	0	0	0	0
Harris, x	1	1	1	0	0	0
Totales	37	4	11	24	11	2

x Bateó por Burke en el 9o

PHILADELPHIA

	V.	C.	H.	O.	A.	E.
Bishop, 2b	3	0	1	3	5	0
Cramer, cf	4	0	1	7	0	0
Johnson, lf	4	1	0	2	0	0
Coleman, rf	5	1	1	0	0	0
Foxx, 1b	3	1	0	9	1	1
Cochrane, c	3	2	2	2	1	0
Higgins, 3b	4	1	2	1	2	0
Williams, ss	3	2	1	2	2	0
Mahaffey, p	3	0	2	1	1	0
Totales	32	8	10	27	12	1

Anotación por entradas:

Washington: 001 002 001—4
Philadelphia: 000 400 31x—8

Sumario

Empujadores: Manush 2, Kuhel, Boken, Higgins, Mahaffey 3, Coleman 2, Cochrane. Two base hits: Cochrane, Bishop, Higgins, Mahaffey, Harrise. Home runs: Coleman, Cochrane, Sacrifice: Stewart, Cramer, Mahaffey. Quedados en bases: Washington 8, Philadelphia 8. Bases por bolas: Stewart 5, Burke 1, Mahaffey 1. Struck out: Stewart 2, Mahaffey 1. Hits a Stewart 8 en 6 2-3 innings; McAfee 1 en 2-3; Burke 1 en 2-3. Pitcher derrotado: Stewart. Umpires: Summers, Hildebran y Mdowan. Tiempo: 1.46.

SUSCRIBASE Y ANUNCIESE EN EL «DIARIO DE LA MARINA»

PUEDE ENGORDAR
OXOIDE
1 copa de 100cc.=½ lb. carne fresca
Alimenta sin cansar su ESTOMAGO
Sabroso - Aromático
EXIJA LEGITIMO OXOIDE
Varias veces al día
Jugo-carne de 97% Extracto concentrado al 25%
PREPARADO POR
DROGUERIA "SARRÁ"
LA MAYOR

M.E.C.D. 2016

LLEVAN ANOTADOS 8 TRIUNFOS CONSECUTIVOS CON LOS RED SOX

CONRADO CONDE Y MARIO KID SANCHEZ PELEARAN EL SABADO EN LA ARENA CERVEZA CRISTAL

Vístase Mejor y Diferente.
london city
Tiene Trajes que «Visten», a un Precio Único.
San Rafael, 16. Teléf. A-6811.

EL RELAMPAGO -- *Carlos Alonso*
Aquí tenemos todo lo que Ud. necesita para su auto o camión
Precios Especiales. VISITE "EL RELAMPAGO".
CONCHA, 113. TELEFONOS: X-1987—X-3344.

DESDE EL Bull Pen
Por GALI

—Los Piratas tienen clase.
—Y deben ganar este año.
—No hay que desesperar, Cony!

Los Piratas del Pittsburgh habrán perdido el primer lugar de la Liga Nacional, pero todavía siguen luciendo los más fuertes para algunos, y aunque este grupo pudiera considerarse capitaneado por Tony Conejo y Palomo, mago del brevísimo, que considera a la trouppe de George Gibson algo muy suyo, es lo cierto que nos estamos refiriendo precisamente a los propios contrarios de los Bucs en la Liga Nacional.

Los Dodgers de Brooklyn, que salen de un mal hoyo para entrar en otro, son los autores de la confesión. Todos admiten que el Pittsburgh es la novena que hay que derrotar en la Liga, y aseguran que lo de «los Gigantes y Cardenales no es nada más que una ráfaga».

«Cuando el sol empiece a hacerse sentir se iniciará el desplome de Cardenales y Gigantes», dicen los Dodgers. «Ambos teams están jugando por encima de lo que pueden y llegará un momento en que entrarán en fuerte slump».

Nosotros no sabemos hasta que punto pueden estar seguros los Dodgers, pero somos de parecida opinión en lo que se relaciona con los Piratas de Gibson. Este es, para nosotros, el team más balanceado de la Liga Nacional, y creemos que será a la postre el representante del viejo circuito en el clásico de Octubre. Su futuro depende exclusivamente de lo que haga Floyd Vaunghan y Tony Piet, y ambos parecen estar jugando la mejor pelota de sus carreras.

Los Cardenales están bien equilibrados, y no hay duda de que el ingreso de Leo Durocher les ha redondeado admirablemente el team, pero el outfield de la novena no es tan consistente como el de los Piratas, y su primera base no acaba de «adueñarse» de la posición.

Los Piratas, en cambio, tienen todos sus puntos bien «tocados» poseen la experiencia de la lucha anterior. El trío de outfielders es lo mejor que hay actualmente en las Mayores. El cuadro se desenvuelve con habilidad. Grace está resultando un catcher efectivo y los pitchers tienen clase para trabajar una buena season.

Esa combinación de Lindstrom y los hermanos Waners luce invencible, y nadie sabe la cantidad de carreras que los tres «cortan» convirtiendo en outs aparentes hits. En esto los pitchers del team están muy favorecidos y más de una vez se ha dado el caso de que el fielding de los Waners y Fred les han ayudado a escapar bien librados de situaciones bien comprometidas.

El infield no será, tal vez, el mejor de la Liga, pero está situado en buena posición y su trabajo eficiente fué una de las cosas que ayudaron a la pronta arrancada de los Piratas. Vaughan y Piet, como dijimos, están jugando este año con más acierto, y Suhr ha sido siempre un inicialista aceptable, aunque no muy ducho al batear.

Cualquiera que se coloque en un plano imparcial podrá observar que los Piratas cuentan con el mejor team de la Liga, seguidos de cerca por los Cardenales, gracias al trabajo de Lee Durocher y el espectacular **come back** de Pepper Martin. Después puede darse a los Gigantes, aunque nadie sabe si el team ha de explotar de un momento a otro.

Los Cubs de Chicago tiene buen team, pero la falta de Kiki Cuyler se hace cada vez más sentida, y por otra parte Babe Herman no ha podido batear como se esperaba. Los Reds de Cincinnati han mejorado, pero nunca lo suficiente para destacarse como contendientes al pennant. Los Gigantes están recibiendo mejor pitching del que se esperaba, pero tienen distintos puntos débiles en el line up que han de fallarle tarde o temprano y Braves y Phillies parecían eliminados mucho antes de iniciarse la season.

Los Dodgers de Brooklyn pudieran levantarse, pero Carey necesita un bateador más y mejor trabajo de Ray Benge. Ningún team del mundo es capaz de ganar un pennant sin pitchers, ni bateadores, y los Dodgers están flojos en ambos departamentos por el momento. Walter Beck, que empezó muy bien, ha decaído bastante y Watson Clark está necesitando más de cinco días para ir al box.

De los bateadores no hay que hablar. Basta decir que Lefty O-Doul, que fué champion bate en 1932 está sentado, para que todos nos demos cuenta de la pobre situación del tem.

Se han fijado usted el trabajo que vienen realizando los Cardenales?

Al vencer en el doble juego de ayer los Yankees tienen anotados 8 triunfos seguidos con el Boston

El veterano lanzador Herbie Pennock pitcheó como en sus mejores días y dió una lechada a los R. Sox; le batearon muchos hits, pero fué cuando no habían hombres en las almohadillas

NUEVA YORK, junio 6 AP.— Los Yankees terminaron su estación en su home ganando dos juegos a los Red Sox de Boston, 4 por 0 y 8 por 4. La doble victoria les proporciona ocho triunfos consecutivos sobre el Boston.

Los Sox le batearon a Herb Pennock libremente en el primero, pero este mantuvo los once hits bien aislados y con ayuda de tres doubles plays solamente permitió a un corredor llegar a tercera.

El onceno homer de Ruth en la season, dándole la delantera en este departamento en ambas ligas mayores, fué el batazo—cumbre del segundo game. Bill Dickey también pegó un homer para poner a los Yankees delante por vez primera.

HUBBELL PITCHEO UN GRAN DESAFIO CONTRA BROOKLYN

Los Gigantes barrieron con la serie de tres juegos. Ott bateó largo

BROOKLYN, junio 6. AP. Los Gigantes del New York batearon sus hits hoy cuando hacían falta y apoyados en el pitchng consistente de Carl Hubbell se anotaron una victoria de 7 por 2 sobre los Dodgers de Brooklyn. La victoria les permitió sostener la delantera en la Liga Nacional y barrer con la serie de tres juegos.

El New York le bateó a Owen Carroll para anotarle cuatro carreras en el segundo, por dobles de Johnny Vergez y Blondy Ryan, singles de Bill Terry y Joe Mcore, pase intencional y fly» Mel Ott dió el batazo sensacional del game, un cuadrangular en el séptimo acto, que es el sexto de la temporada. Hack Wilson pegó tam bién otro por el Brooklyn en el noveno.

POR CUARTA VEZ FUERON VENCIDOS LOS DEL SAN LUIS

Ambos teams batearon 9 hits, pero los White Sox le sacaron mejor partido

ST. LOUIS, junio, 6 AP. Los Browns del St. Louis perdieron su cuarto juego consecutivo con los White Sox del Chicago. El score fué de 5 por 3.

Blaeholder, que fué sacado del box ayer, estuvo en el box otra vez hoy y pitcheó mucho mejor, permitiendo a los Sox nueve hits, el mismo número que Lyosn consintió a los Browns. Un triple de Appling y tres hits de Kress, single double y home run, causaron casi todo el daño.

CHICAGO

	V.	C.	H.	O.	A.	E.
Hayes, 2b	5	0	0	2	7	1
Haas, cf	4	1	1	3	0	1
Swanson, rf	4	0	0	1	0	0
Simmons, lf	4	1	2	2	0	0
Appling, ss	4	1	1	1	5	0
Kress, 1b	3	2	3	13	1	0
Dykes, 3b	4	0	2	0	3	1
Grube, c	4	0	0	4	0	0
Lyons, p	4	0	0	1	0	0
Totales	36	5	9	27	16	3

ST. LOUIS

	V.	C.	H.	O.	A.	E.
Scharein, ss	4	0	1	1	4	0
West, cf	3	0	1	3	0	0
Garms, cf	1	0	1	0	0	0
Reynolds, lf	4	1	1	2	0	0
Campbell, rf	4	1	1	4	0	0
Burns, 1b	4	1	1	11	2	0
Storti, 2b	4	0	2	0	2	0
Gullic, 3b	4	0	1	2	1	1
Shea, c	3	0	0	3	1	0
Crouch, c	2	0	0	0	0	0
Blaeholder, p	2	0	0	1	4	0
Wells, p	0	0	0	0	0	0
Levey (1)	1	0	0	0	0	0
Totales	36	3	9	27	14	1

(1) Bateó por Wells en el 9o.

Anotación por entradas:

Chicago	010 011 020—5
St. Louis	000 200 001—3

Sumario:

Empujadores: Dykes, Campbell, 2; Simmons, Kress, 2; Appling, Gullic. Two base hits: Kress, Haas, Garms. Three base hits: Appling. Home runs: Campbell, Kress. Double plays: Shea y Gullic; Appling, Hayes y Kress; Hayes, Appling y Kress. Quedados en bases: Chicago, 7; St. Louis, 6. Bases por bolas: Blaeholder, 3. Struck outs: Lyons, 2; Blaeholder, 2. Hits: a Blaeholder 9 en 8; Wells 0 en 1. Pitcher derrotado: Blaeholder. Umpires: Geisel y Moriarty. Tiempo: 1.58.

BURLEIGH GRIMES, CUBS' PITCHER

RECLUTA SENSACIONAL

Desde un ángulo caprichoso se ha tomado esta fotografía de Lynwood Rowe, joven lanzador de los «Tigres' de Detroit, que ya comienza a sonar en los círculos deportivos, a pesar de haber debutado sólo este año en las ligas mayores.

Frontón Jai-Alai

PARTIDOS Y QUINIELAS DE AYER

Salieron a pelotear el primer partido los blancos, Ferrer y Vallejo, y los azules, Creus e Ibarra. Por indisposición del pelotari Ibarra, este partido fué suspendido cuando los blancos estaban sobre los azules, 15 por 13. No hubo mutuas.

Primera quiniela:

Sencilla, de Ferrer. Boletos a dos pesos 80 centavos.

Combinada, de Ferrer y Vallejo. boletos a doce pesos.

Entraron en el peloteo del partido «estelar» los blancos Ochoa y Llano y los azules, Andrés y Salazar. Ganaron los azles. Los blancos hicieron 23 tantos. Boletos a $3.60.

Segunda quiniela:

Sencilla, de Andrés. Boletos a 4 pesos 80 centavos.

Combinada, de Andrés y Salazar. Boletos a 42 pesos.

Fué peloteado un partido adicional a 20 tantos, como en compensación del primero, interrumpido.

Lo jugaron Creus y Escarza, blancos, contra Ferrer y Solá, azules.

Lo ganaron los azules, 20 por 10.

No hubo mutuas.

PROGRAMA OFICIAL para la noche de hoy, a las ocho y cuarto:

Primer partido, a 20 tantos:

Creus y Goyo, azules, contra Motrico y Solá, azules.

A sacar ambos delanteros del cuadro diez.

Primera quiniela, a seis tantos.

Creus, Goyo, Vallejo, Motrico, Solá y Millán.

Segundo partido a 30 tantos:

Argoitia y Maguregui, blancos, contra Irigoyen III y Areitio, azules.

A sacar el primer delantero del cuadro diez y el segundo del 9 y medio.

Segunda quiniela, a seis tantos.

Arrondo, Mina, Maguregui, Ugalde, Llano Andrés.

Tercer partido a 30 tantos:

Ugalde y Arrondo, blancos, contra Mina y Llano, azules.

A sacar los primeros del cuadro 10 y los segundos del 9 y medio.

El Conguito Camagüeyano se está preparando en forma para pelear el sábado contra Mario K. Sánchez

Esta será la pelea principal en el gran programa que se dará el próximo sábado en la Arena Cerveza Cristal. Casal y el armenio Yaylayan pelearán en el semi-final. Buenas peleas

Conrado Conde está trabajando con más amor que nunca. El ídolo de los camagüeyanos sabe todo lo que se juega en esa pelea del sábado con Mario Kid Sánchez. Después de su última pelea necesita un knock out para volver a la máxima popularidad y el muchacho, a sabiendas de la clase de adversario que tiene, va a buscarlo.

Le vimos trabajando ayer en el Rafael María de Labra y le encontramos magníficamente, está mucho mejor preparado que la noche que peleó con Quintana, aquella noche donde los jueces lo midieron con la punta de su lanza y olvidaron aquella reacción de los rounds iniciales.

»Yo creo que no he perdido esa pelea—nos decía ayer el Conguito—y precisamente para terminar a toda máquina, me reservé en los primeros rounds. Al final de la pelea, me parece que estaba dominando de modo absoluto. Pero eso no me pasará nunca más.

Anisio, por su parte, nos dijo:

«Jess Losada se cree que tiene una palomita en mi muchacho. Está muy seguro de Kid Sánchez porque le ganó a Panchón, tumbándolo a la lona y porque hizo lo mismo con todos los que le han puesto aquí. No le va a valer de nada y ustedes verán cómo Conguito lo rompe el sábado.

La pelea ha levantado el entusiasmo entre el público, ya que en todas sus peleas Conguito ha demostrado su gran carácter y su vigoroso empuje. Ahora, con la sed de revancha que se le supone después del absurdo fallo judicial de su último combate, el muchacho promete hacer algo excepcional... Y habrá que tomarlo en cuenta.

CASAL Y WELTER WEIGHT

Y cumpliendo su palabara de ofrecer un programa «All Stars» Luis Parga y Aramis del Pino, han conseguida que Humberto Casal, que marchará dentro de breves días para España, acepte una pelea a modo de despedida.

Casal, que envió a Quintanita a la lona con un tremendo derechazo, ha aumentado más de diez libras en las lomas de Banao, tanto, que no titubea en medir sus fuerzas con el armenio Yayalain, que ha dado siempre muy buenas peleas frente a Bill, Julián Miravé—a quien ganó la decisión—y el gran Antonio Horas.

Es muy interesante ver qué puede hacer Casal frente al infatigable polaco. Y son muchos los que opinan que ha sido un error de nuestro querido compañero. Pero él, que sabe en las condiciones en que está Humberto, que le ha visto trabajar, sabe lo que está haciendo.

Pedro Herrera, el mejor prospecto del boxeo cubano, según Luis Felipe Gutiérrez, irá en otro de los grandes bouts del programa enfrentándose con Pepe el Herrero, el hombre del punch terrible y que el sábado pasado no pudo pelear por estar ligeramente indispuesto.

La pelea va a ser formidable.

Alejandrito Cordo el sensacional muchacho de Paco Simpson y que Chocolate aseguró sería, en tiempos no muy lejanos, una gran estrella del boxeo, ha aceptado enfrentarse con el ídolo que nos envía Camagüey.

BILL HALLAHAN

HENDRICK EMPUJO LA DECISIVA CON UN HIT BIANGULAR

Y Koenig, que como Harvey, también bateó de emergente empató el score con un hit

CHICAGO, junio 6. (AP.) — Un rally de cuatro carreras en el octavo inning, en el cual un hit de Koenig al batear de emergente empató el score y un doble de Hendricks, también como emergente empujó la decisiva, proporcionó a los Cubs una victoria de 5 por 3 sobre los Piratas del Pittsburgh.

La acometida fué contra Leon Chagnon, pitcher derecho de los Piratas, que llegó al octavo con una ventaja de 3 por 1, debida principalmente a un home run de Gush Suhr en el segundo acto. Un single de Stephenson con un out comenzó el rally. Demaree también dió hit. Después que el manager Charlie Grimm, jugando por vez primera en varias semanas terminó una tarde sin batear forzando a Demaree en segunda, Hartnett dió un sencillo para empujar a Stephenson dosde tercera. Koenig bateó por Judges y empujó a Grimm desde segunda.

Entonces, tanto Douthit, que corría por Hartnett y Koenig adelantaron al tirar Paul Waner mal al plate. Steve Swetonic reemplazó a Chagnon y Hendrick bateó por Tinning, dando su double.

PITTSBURGH

	V.	C.	H.	O.	A.	E.
L. Waner lf	5	0	1	0	0	0
Vaughan ss	4	1	1	2	2	0
Traynor 3b	3	0	1	2	3	0
P. Waner rf	5	0	1	4	0	0
Lindstrom cf	4	1	2	2	0	0
Suhr 1b	4	1	2	5	2	0
Piet 2b	4	0	0	3	1	0
Grace c	3	0	1	6	3	0
Chagnon p	2	0	0	0	1	0
Swetonic p	0	0	0	0	1	0
Totales	34	3	9	24	13	1

CHICAGO

	V.	C.	H.	O.	A.	E.
English 3b	4	0	1	0	0	0
W. Herman 2b	3	1	1	1	1	0
F. Herman rf	4	0	2	2	0	0
Stephenson lf	4	1	2	0	0	0
Demaree cf	4	0	2	3	0	0
Grimm 1b	3	1	0	12	1	0
Hartnett c	3	0	1	3	3	0
Douthit (2)	0	1	0	0	0	0
Taylor c	0	0	0	0	0	0
Jurges ss	2	0	1	6	2	0
Koenig ss	1	1	1	0	1	0
Root p	2	0	0	0	2	0
Campbell (1)	1	0	0	0	0	0
Tinning p	0	0	0	0	1	0
Hendrick (2)	1	0	1	0	0	0
Bush p	0	0	0	0	0	0
Totales	32	5	12	27	11	0

1 Campbell bateó por Root en el 10
2 Douthit corrió por Hartnett en el 8
3 Hendrick bateó por Tining en el 8

Anotación por entradas

Pittsburgh	020 000 100 3
Chicago	001 000 04x 5

Sumario

Empujadores Lindstrom Suhr 2. Stephenson Hartnett Koenig. Hendrick 2. Two base hits. Lindstrom Hendrick. Home run, Suhr. Bases Robadas: English, W. Herman, Demaree, Sacrifices Traynor, Chagnon. Grim Double plays. Grace a Piet, Piet a Suhr. Quedados en bases. Pittsburgh 11; Chocago 8. Bases por bolas. Chagnon 4; Root, 5. Struck out Chagnon 3; Root 2; Tinning 1. Hits a Chagnon 11 en 8 2.3 innings; a Root, 8 en 7 innigs; a Swetonic, 1 en 1.3 a Tinning 0 en 1 inning a Bush 1 en 1 innig a Bush, 1 en 1 inning. Wild Pitcher Root. Pitcher ganador Tinning Pitcher perdedor Chagnon. Umpires Rigler y Stark Tiempo 2.08.

VEASE más SPORTS en la Página DIECISEIS

Tratemos de Algo

Estuve ayer mañana en las oficinas de la Comisión Nacional de Boxeo y Luchas en busca de unos datos, los que me fueron prontamente facilitados por el señor José Valmaña, viejo y eficiente empleado del citado organismo, cuyos asuntos lleva al dedillo; pero no sin estar antes asentados en los libros de records y otros registros tan útiles y necesarios en esas oficinas como en cualquiera otra que sea bien atendida.

Quería conocer de fuente oficial a qué boxeadores correspondían los actuales títulos de las ocho divisiones del boxeo. Me refiero en este caso a los campeones nuestros. Y muy amablemente el señor Valmaña me informó que la faja o título nacional que pertenece a los pesos mosca, o fly weight, lo tiene Rafael Valdés, que se encuentra viajando por España, probablemente a estas horas en Barcelona, con la cuadra de Basarrate.

La faja bantam weight la retiene Mario Kid Sánchez. Este muchacho tendrá que abandonar bien pronto a la familia de los bantam, o peso gallo, por encontrarse ya sobregirado en esa división. Mario Kid Sánchez está pesando alrededor de 126 libras y ello lo prueba bien su próxima pelea con el «Conguito Camagüeyano», que ha de tener por escenario el ring del flamante stadium «Arena Cerveza Cristal».

En el feather weight aparece como campeón —honoris causa, pues nunca ha discutido aquí esa faja— el gran Kid Chocolate. Es de suponer que Chocolate gane la faja en Cuba con cualquier peso pluma nativo que se le enfrente, esto es de clavo pasado; pero lo natural sería que la discutiera, que se tomara ese trabajo y ofreciera ese espectáculo a los fans habaneros, pues el solo hecho de ser campeón mundial de la división no lo inviste ipso facto del título nacional.

Ese título, para llevarlo con todo derecho Kid Chocolate, tiene que optar por él, que pelear en un encuentro a quince rounds con el mejor boxeador de ese peso que resulte después de un torneo eliminatorio entre pugilistas del patio. Y en ese caso tendría que enfrentarse con Enrique Quintana, «Quintanita», que acaba de eliminar a Conrado Conde (Conguito Camagüeyano) en un magnífico combate recién celebrado en la Arena Cerveza Cristal.

En los Estados Unidos hemos tenido casos a granel de boxeadores que siendo campeones mundiales no lo han sido nacionales, pues otros han lucido esas fajas con todo derecho. El campeón mundial para ser a la vez nacional ha de ponerse los guantes en un match especialmente señalado para el caso. No estaría de más que la Comisión Nacional de Boxeo y Luchas que con tantísimo acierto preside el doctor Tomás Felipe Camacho, tomara en consideración lo que dejo expuesto y obrara en consecuencia.

La Comisión Atlética del Estado de Nueva York no posee una regla que fije, como lo hace la «National Boxing Association» en sus estatutos, que para optar por el campeonato del mundo de cualquier división tiene primero que haber resultado campeón norteamericano en un torneo eliminatorio previamente con vocado a ese efecto.

En esto de las relaciones entre los distintos organismos que en Norte-América controlan el boxeo, existe, a no dudarlo, bastante confusión. Hace algunos años se reunieron en una convención delegados de Estados en los que el boxeo se encuentra legalizado o tolerado, con el propósito de formar una fuerte asociación de carácter nacional que tuviera en sus manos la regulación y suerte de este deporte. Y el fracaso resultó completo a tales empeños. New York, Pennsylvania, California y Massachusetts se negaron a formar parte de esa organización. No obstante, los que se pusieron de acuerdo para formarla, no desmayaron y llevaron a vías de hecho la hoy llamada «National Boxing Association» a la que se encuentran afiliados unos treinta Estados, algunas provincias del Canadá, Puerto Rico México y Francia.

Nuestra Comisión de Boxeo y Luchas sostiene con la «National Boxing Association» y con la «New York Athletic Commission» las mejores relaciones oficiales y de amistad. Y lo extraño del caso es que el organismo neoyorquino sostiene pactos con Comisiones estatales que integran la «National Boxing», «pese a no reconocer a ésta. Ocurriéndole igual a la «National Boxing» con Comisiones de Estados que se encuentran afiliadas a la Comisión de Nueva York. Es algo así como un «dale al que no te da».

La Comisión de Nueva York afirma tener control sobre treinta Estados, e igual afirmación hace la National Boxing. Y como los Estados en la Unión sólo llegan a cuarenta y ocho, nos encontramos que hay muchos que «comen a boca y cangrejo»—como decimos en criollo—con los dos precitados organismos boxísticos.

Yo no voy a cometer la tontería —y esto quiero dejarlo bien diafanizado—de decirle a nuestros comisionados de boxeo que exijan de Chocolate que gane primero en Cuba el título nacional pluma si quiere que aquí se le reconozca su luminoso título mundial. Nunca se me ocurriría tamaño disparate. Mis intenciones se concretan a que se obligue a Chocolate a optar por el título nacional, si es que él quiere merecerlo, sin que pretenda ganar muchos miles de dólares, que aquí no los hay. Una bolsa modestica y un excelente match en beneficio de los fanáticos cubanos; eso es todo.

Volviendo a informar de los pugilistas que poseen títulos cubanos, diré que el light weight (peso ligero) lo tiene Joaquín Torregrosa, también de viaje con la cuadra de Basarrate. Remberto Dúo, más conocido por Relámpago Sagüero, es el campeón peso welter. Se encuentra vacante la faja middle weight (peso mediano), que estaba en manos del Guajiro Camagüeyano que embarcó para el Norte tan pronto como la ganó y no ha pagado los diez pesos del carnet. Otra que se encuentra todavía sin propietario es la del peso completo ligero (light heavy weight), no siendo cierto que Young Herrera la haya ganado en su pelea con Angel Sánchez. El último que la tuvo fué Roleaux Sagüero y para que la tenga otro hay que averiguar quién es el llamado a poseerla. Goyito Rico, por nombre de pila Gregorio Rico, es el actual dueño de la faja de los mastodontes, la del peso completo.

GUILLERMO PI.

GEORGE EARNSHAW DIJO QUE CONNIE MACK HIZO BIEN EN CASTIGARLO

FILADELFIA, junio 6.—(AP).—Pelejando por volvera a ganarse las simpatías de los fans y compañeros de team, Big George Earnshaw demostró hoy su penitencia con el sudor que le bañaba.

El gigantón del pitching staff de los Tthletics, suspendido y multado por sus faltas de training, llegó al parque de los A-s y con un vigoroso trabajo de tres horas inició su campaña para «ponerse en las mejores condiciones posibles».

Más tarde, bajo la ducha, reiteró sus declaraciones de que Connie Mack, el veterano manager de los A-s «hizo exactamente lo que debía» al multarlo en $500 y suspenderlo por 10 días.

«He recibido la lección como un hobre y trató de reconquistar mi posición', dijo George, revelando que «Connie y yo seguimos como amigos».

LA ACEDÍA
por poco arruina a este hombre

No hace mucho él no podía comer cosa alguna sin sufrir de terrible indigestión; pero era un hombre avisado. Fué a la botica y compró Magnesia Bisurada y cuando se sentía abotargado, indigesto, tenía acedía o flato, tomaba una pequeña dosis.

Ahora él puede comer de todo con placer pues su estómago está normal y le permite disfrutar de la vida tal cual es.

Usted también puede tener sus órganos digestivos en buen estado, sin acidez del estómago, abotagamiento, flato ni dolores de estómago si hace usted lo que él hizo. La Magnesia Bisurada es eficaz para estómagos débiles, enfermos o ácidos. Está de venta en todas las boticas. **Pruébela y verá.**

Leslie Pawson, joven conocido hasta ahora entre los aficionados, puede llegar a ser quien conquiste el título para los Estados Unidos en el próximo marathón olímpico. Puede verse en la fotografía, en el momento en que cruzaba la meta, después de haber ganado el famoso marathón de Boston, batiendo todos los records, después de un recorrido de 26 millas.

N. GELATS y Cía.
Habana. BANQUEROS Aguiar 106-108
Vendemos cheques de Viajeros
Pagaderos en todas partes del mundo
y Cartas de Crédito Circulares
en las mejores condiciones.
"SECCION DE CAJA DE AHORROS"
Recibimos Depósitos en esta Sección Pagando el 2½ por 100 Anual. Todas estas operaciones pueden efectuarse también por Correo.

«Broker-s Tip», el ganador del famoso Derby de Kentucky, montado por Meade, está junto a la cerca. El otro caballlo es «Head Play», y lo monta Fisher. En la fotografía puede verse la escena que dió origen a las acusaciones que se hicieron mutuamente los jockeys, que iban peleando al final.

M.E.C.D. 2016

TRIUNFO NUEVAMENTE EL TEAM DEL HISPANO EN BASKET BALL

GRAN ENTUSIASMO HA DESPERTADO LA INTERESANTE FIESTA ATLETICA QUE SE DARA EL DIA 16

EL TRABAJO DEL CUERPO DE UMPIRES DE LA LIGA SOCIAL AYUDA AL CAMPEONATO

La seguridad de los oficiales y sus magníficas decisiones han hecho que clubs, players y fanáticos tengan ya plena confianza en el buen desenvolvimiento de los games.

IMPORTANTES DESAFIOS MARCADOS PARA ESTA SEMANA

(Por BALLY-HOO)

La Liga Social de Amateurs, que tiene sus cuarteles generales en el Stadium de La Tropical y en el coquetón terreno de Víbora Park, (Vic. Muñoz, actualmente) está logrando un éxito grande en su campeonato de verano y el comentarista, curioso en extremo sobre el particular, se ha encontrado con que en esa racha de triunfos existen algunos héroes anónimos de valor.

Desde luego hay que descontar a los altos oficiales de la Liga. Todos sabemos que los componentes del circuito social vienen trabajando con singular acierto en la preparación de la competencia, pudiendo decirse que a ellos se debe en gran parte el que los fanáticos hayan hecho suyo el campeonato de 1933. Tampoco vamos a mencionar aquí a los administradores de los terrenos donde se desarrolla la competencia. Es sobradamente conocido que tanto E. Rodríguez, de la Tropical, como Eduardo Cepero de la Víbora, se desviven por proporcionar a los fanáticos comodidades y facilidades grandes para hacerles más agradable la estancia en sus parques y hasta ahora no hemos escuchado una sola queja respecto a su comportamiento. Cepero sobre todo, agrega todas las semanas un incentivo nuevo a Víbora Park, haciéndolo más merecedor del nombre de «Vic. Muñoz Stadium» que le han puesto.

LOS UMPIRES....

Al hablar de los héroes anónimos del campeonato hemos querido referirnos a los umpires que actúan en el mismo, los cuales constituyen una de las garantías de la competencia.

Tres hombres hábiles y conocedores de las reglas actúan en el campeonato social. Ellos son: Raúl Atán, Valentín González y Chicho Bettancourt, los cuales se han ganado ya el favor del público por sus excelentes decisiones.

Nos decía el otro día un fanático, y no le falta razón, que estando Sirique en decadencia, Raúl Atán luce el más completo de los umpires de home en el momento. Y esto es una verdad más grande que un templo.

Atán no es una perfección como umpire. Pero sus decisiones son siempre las más correctas y esto hace que su presencia en el home-plate constituya una garantía para los clubs, players y fanáticos.

Nadie sabe lo que representa trabajar con un umpire que se equivoca constantemente. El asunto es capaz de alterar completamente la faz de un desafío, porque el pitcher no se arriesgará mucho a trabajar con las esquinas del plate, (temoroso a que no le cuenten los strikes) y al pasar la bola puede ser castigado.

Con Atán en home, todos los hurlers están garantizados y pueden lanzar con libertad curvas de punta de home, en la seguridad de que todas las que caigan de strike son cantadas perfectamente. Lo mismo ocurre con Valentín González, que se sabe las reglas al dedillo.

Valentín no tiene ya la misma seguridad visual de antes. Los años no pasan por gusto y Sirique lleva algunos actuando detrás del home-plate, pero nadie puede discutirnos que es todavía un hombre seguro en la goma y un umpire feliz que brinda mucho colorido a los games.

Chicho Bettancourt, el más nuevo del trío, está progresando a trazos de aeroplano, y podemos asegurar que ha mejorado un setenta y cinco por ciento desde los primeros días de la season al presente.

Ahora tiene buena colocación, decide con rapidez y seguridad, y resulta bastante entendido en las reglas. Todavía no es ninguna maravilla, desde luego, pero su trabajo está recibiendo alabanzas generales, principalmente de los mismos jugadores, que siempre son los primeros en protestar,y eso le ha dado mucha confianza para destacarse en el puesto.

Con este trío en acción, los matches del campeonato social se desenvuelven sin protestas, rápidos y resultan del agrado de los fans. De ahí que las concurrencias de la Liga hayan ido en aumento. El público comprende que se le está brindando muy buena pelota, con el concurso de las mejores players que hay actualmente en las filas aficionadas.

El programa de esta semana es:

EN LA TROPICAL:

Sábado por la tarde, comenzando a la una y cuarto. Deportivo Sanso vs. Havana Electric. Después, Paramount vs. Asociación Cubana.

EN VIC. MUÑOZ STADIUM.

(Antiguo Víbora Park). A primera hora, Paramount vs. Víbora Tennis, y después Cuba y Atlético del Vedado, en un match que ha de decidir la estancia en el primer lugar.

En Cienfuegos jugará el Deportivo Cruz Azul.

Compañía
Trasatlántica Española
SERVICIO DE VAPORES CORREOS
PROXIMAS SALIDAS
PARA NEW YORK, VIGO, CORUÑA, GIJON, SANTANDER Y BILBAO:
„ "HABANA" Junio 15
„ "C. COLON" Julio 16
PARA VERACRUZ: 48 HORAS DE VIAJE:
„ "HABANA" Junio 8
„ "C. COLON" Julio 9
PARA NEW YORK, CADIZ Y BARCELONA
„ "MAGALLANES" .. .. Junio 22
PARA GUATEMALA, COSTA RICA, PANAMA, COLOMBIA, CURAZAO, VENEZUELA Y LAS PALMAS (Canarias)
Vapor "MARQUES DE COMILLAS" .. .. Junio 8
Seguridad, Confort, Esmerado Trato.
Camarotes superiores para el pasaje de 3a. clase. Excelente comida con servicio de camareros; Vinos españoles en todas las comidas
GARCIA & DIAZ, Ltda.
Agentes Generales
PALACIO DE LA LONJA Teléfonos: M-6911 y M-6912
Habana

NUEVA VICTORIA DEL "HISPANO" EN BASKET BALL: 32x11

Derrotaron con facilidad al equipo de la Academia de la Salle. Muy bien Sesma

Los equipos de basket ball del Hispano están resultando sencillamente invencibles. Sus chiquillas triunfaron el domingo y ahora ofrecemos la noticia del nuevo triunfo del Hispano, esta vez los masculinos, a costa del quinteto de la Academia de La Salle de Marianao, que dicho sea de paso es el segundo éxito que conquistan los hispanófilos a costa de los colegiales de aquel Término.

El dominio del Hispano fué en esta ocasión absoluto y los muchachos de Zapico se despacharon a su gusto en los dos tiempos, dejando como muy destacados a Felo Chavarry y Mario Sesma en la ofensiva y al inmenso Santiago Cordal en la defensa.

Véase a continuación el score:

HISPANO

	Fig.	Fog.	Fc.
La Rosa, F.	1	0	0
Chavarry, F.	5	2	2
M. Sesma, C.	7	0	1
Cordal, G.	1	0	0
Cartaya, G.	1	0	3
Totales	15	2	8

ACADEMIA LA SALLE

	Fig.	Fog.	Fc
Barba, F.	1	0	1
F. Moris, F.	0	1	0
Duthil, C.	0	0	0
Charles, G.	1	1	1
M. Alonso, G.	1	0	0
Riera, G.	1	1	0
Totales	4	3	2

Totales

Hispano	32
A. La Salle	11

COMO BATEAN LOS GIGANTES, LOS YANKEES Y LOS DODGERS

YANKEES

	V.	C.	H.	2b	3b	Hr	Ave.
Van Atta.	16	3	6	1	0	0	.375
Chapman	117	26	42	11	1	2	.359
Dickey.	131	9	44	5	2	3	.336
Gehrig	147	36	46	9	2	10	.313
Ruth	129	26	39	3	1	9	.302
Crosetti.	125	18	37	7	1	0	.296
Combs	141	24	40	7	7	4	.284
Lazzeri.	147	27	41	5	5	8	.279
Walker.	29	5	8	0	1	0	.276
Sewell	151	24	39	4	1	1	.258
Ruffing	39	4	10	3	0	1	.256
Brennan	14	0	3	0	0	0	.214
Byrd.	20	6	4	0	0	0	.200
Allen.	8	1	1	0	0	0	.125
Gomez	20	0	0	0	0	0	.000
Moore	1	0	0	0	0	0	.000
Pennock	4	0	0	0	0	0	.000
Mc Fayden.	5	0	0	0	0	0	.000
Lary	3	1	0	0	0	0	.000
Jorgens	10	1	0	0	0	0	.000
J'bl'nowski	0	0	0	0	0	0	.000
Brown.	0	0	0	0	0	0	.000

GIANTS

	V.	C.	H.	2b	3b	Hr	Ave.
Jackson	12	2	5	0	0	0	.417
Vergez.	138	17	44	9	2	2	.319
Peel.	38	6	12	0	0	0	.316
Ott.	150	22	47	11	1	5	.313
Leslie	125	18	38	11	3	3	.304
Terry.	34	3	9	1	0	1	.265
Davis	165	22	43	8	2	2	.261
Parmelee	16	1	4	1	0	1	.250
Moore	131	8	32	0	1	0	.244
Moncuso	127	8	31	5	1	2	.244
Richards	15	0	3	0	0	0	.200
Critz.	130	12	24	6	1	0	.185
Schu.	22	1	4	0	0	0	.182
Ryan	120	11	21	2	0	2	.175
Hubbell	25	1	4	1	0	1	.160
James	28	5	4	0	0	1	.143
Fitz	26	1	3	1	0	1	.115
Starr	3	0	0	0	0	0	.000
Luque	3	0	0	0	0	0	.000
Shores.	0	0	0	0	0	0	.000
Bell	5	0	0	0	0	0	.000
Spencer.	5	0	0	0	0	0	.000
Uhle.	5	0	0	0	0	0	.000

DODGERS

	V.	C.	H.	2b	3b	Hr	Ave.
Heimach	5	0	2	0	0	0	.400
Frederick	130	15	46	4	1	2	.354
Jordan.	41	5	14	3	0	0	.341
Outen	25	2	8	2	0	0	.320
Mungo	7	0	2	0	0	0	.286
Shaute	15	1	4	0	0	0	.267
O'Doul	127	12	33	3	1	4	.260
Wright.	51	7	13	3	0	0	.255
Stripp	156	20	39	1	0	1	.250
Bissonette	97	7	24	6	0	1	.247
Taylor	117	24	27	3	3	1	.231
Flowers	48	9	11	2	1	1	.229
Cuccinello.	137	17	30	3	2	4	.219
Carroll.	24	2	5	0	0	0	.208
Clark	10	1	2	0	0	0	.200
Wilson	68	2	13	2	1	1	.191
Judge	50	3	9	1	1	0	.180
Beck	24	1	4	1	0	0	.167
Benge	8	0	1	0	0	0	.125
Thurston.	9	0	1	0	0	0	.111
Sukeforth	36	1	2	0	0	0	.056
Ryan	3	0	0	0	0	0	.000

COMENTARIOS DEPORTIVOS

(Por LANK LEONARD)

CARNERA EL DE LOS ZAPATOS DESCOMUNALES

Juan Leonard

Hace dos años, y tal vez después me burlé de las aspiraciones de Primo Carnera al campeonato mundial de todos los pesos. Dije que era un saco de carne, un espantapájaros enorme, un gigantón incapaz de hacer daño a una estatua de greda, un enorme globo inflado con gas de propaganda que estallaría en la primera riña con un boxeador de verdad. Dije que haría mejor papel en un circo o en un museo que en el ring; me mofé hasta de sus zapatos, de sus enormes zapatos tan grandes como góndolas que conquistaron a su dueño el remoquete de «gondolero de Venecia»...

Que perdone Primo las inofensivas burlas de este cronista, inofensivas porque estoy seguro de que no le han hecho mella, antes bien si acaso han penetrado su impermeabilidad, de seguro que le han servido para corregir sus defectos de boxeador. Sí, señores; respetable público: no debemos reírnos más de Primo Carnera, quitémonos el sombrero ante su descomunal humanidad porque hay trazas y barruntos de que llegue a ser campeón mundial de todos los pesos.

Pero no se crea el amigo lector que los conceptos emitidos acerca de Carnera son hijos de infundada antipatía hacia el italiano. Fué absolutamente cierto que a Primo se le cotejó siempre con pugilistas de a ciento en libra; di en el clavo cuando dije aquello de globo inflado de propaganda y, sostengo todavía, que sus zapatos (que aun he visto exhibidos en una vitrina de Broadway) tienen mucho más cuero del que necesitan para cubrirse los enormes pies de su dueño...

Pero no se puede negar que durante estos últimos tres años Carnera ha aprovechado el tiempo: ha aprendido a boxear.

Este nuevo conocimiento, combinado con su estatura gigantesca y la sorprendente ligereza que tiene para moverla entre las cuerdas, hace de él un oponente formidable para cualquiera de nuestros más diestros heavyweights. Nunca será un buen «puncher», eso no; sus abultados músculos no podrán comunicar a sus puños el golpe seco que estalla en el blanco; pero en cambio puede acumular, punto sobre punto, con sus izquierdos largos y no dejar arrimar al contendedor con la defensa de sus larguísimos remos. Y... no todos los campeonatos se ganan por knock-out; las más de las veces los puntos deciden un match...

Fué después del infortunado encuentro con el pobre Schaaf cuando cambié la opinión que de Primo Carnera me había formado. Advierto que no soy de los que creen que Primo mandó al otro a la eternidad con el poder de sus golpes. No fué el hecho de que Schaaf cayera vencido por él lo que me hizo cambiar de parecer. Ernie Schaaf no estaba aún repuesto del último knock-out sufrido a manos de Max Baer. Lo que verdaderamente me indujo a pensar de otro modo fué su manera de portarse durante la pelea.

Hasta el momento en que los golpes del italiano produjeron una repetición de la concusión cerebral causada por los puñetazos de Baer en Chicago, Schaaf estaba sano y fuerte. Hasta este instante Carnera había atajado constantemente las mejores embestidas del contrario; lo había marcado repetidamente con perfectas combinaciones de **uno-dos** y repetidamente lo había manejado como a un chiquillo en los clinches.

Sharkey, que se hallaba agazapado junto a la esquina de Schaaf, debió quedar maravillado de la facilidad con que Primo evitaba los «hooks» izquierdos del oponente, y debió recordar que fué con un «hook» izquierdo con lo que él lo había vencido hace dos años.

En aquella pelea de hace dos años, Sharkey no llevaba nada ganado hasta que ese famoso «hook» izquierdo hizo dar en tierra al corpulento italiano. Al contrario; Carnera tenía una pequeña ventaja por puntos. Y si Sharkey pudo hacer tan poco con Carnera en aquel entonces, si no fué capaz de darle knock-out después de tenerlo en el suelo, ¿Qué será hoy, pasada ya su edad de oro y batiéndose contra un Carnera que ha aprendido a boxear?

Para ganar, Sharkey tendrá que darle knock-out, cosa poco probable. Pero si la pelea se decide por puntos—y si los jueces se deciden por esta vez a hacer justicia a un boxeador extranjero—no hay duda que nuestro espanta-pájaros de hace tres años escalará con sus zapatos descomunales el trono de los campeones mundiales.

SUSCRIBASE Y ANUNCIESE EN EL «DIARIO DE LA MARINA»

JUGARON MAL LOS INDIOS AL FINAL Y PERDIERON 5x2

Los Tigres de Detroit se anotaron cuatro carreras en el tercio final del match

CLEVELAND, junio 6. (AP.)—Los Tigres, del Detroit, ganaron su tercer game en la serie actual con los Indians del Cleveland, aprovechando las malas jugadas de los Indios en los últimos innings. El score fué de 5 por 2.

El joven Lynwood «Schoolboy» Rowe dejó a los bateadores del Cleveland en siete hits, retirando a los bateadores en orden en los últimos cuatro innings. Mel Harder, pitcher que comenzó por los Indians, fué el perdedor.

Harder tenía una ventaja de 2 por 1 hasta el séptimo inning, cuando hizo un mal tiro que permitió al Detroit anotar dos carreras. Los Tigres lo sacaron del box en el octavo y agregaron otra carrera contra Clint Crown en el noveno, después que Dick Porter perdió un fly en el sol.

DETROIT

	V.	C.	H.	O.	A.	E.
White, cf	5	0	2	3	0	0
Owen, 3b	5	1	2	1	1	0
Gehringer, 2b	3	1	1	3	5	0
Stone, rf	5	0	1	1	0	0
Walker, lf	5	0	1	2	0	0
Greenberg, 1b	5	1	2	13	0	0
Rogell, ss	3	0	1	1	7	1
Hayworth, c	4	2	1	3	2	0
Rowe, p	3	0	0	0	2	0
Totales	38	5	11	27	17	1

CLEVELAND

	V.	C.	H.	O.	A.	E.
Porter, rf	3	1	1	3	1	0
Cissell, 2b	4	0	0	6	1	0
Powers, lf	4	0	1	0	0	0
Averill, cf	4	0	2	5	0	0
Boss, 1b	2	1	0	10	0	1
Kamm, 3b	4	0	1	0	1	0
Knickerbocker, ss	2	0	1	1	5	0
Spencer, c	3	0	0	2	1	0
Harder, p	3	0	1	0	3	1
Brown, p	0	0	0	0	0	0
Totales	30	2	7	27	12	2

Anotación por entradas:

Detroit	001 000 211—5
Cleveland	011 000 000—2

Sumario:

Empujadores: White, 2; Stone, 2; Powers, Spencer. Two base hits: Powers, Hayworth, Porter, Rogell, Averill, Stone. Three base hits: Owen. Sacrifices: Knickerbocker, Rowe, Porter, Boss. Double plays: Gehringer, Rogell y Owen. Quedados en bases: Detroit, 10; Cleveland, 4. Bases por bolas: Harder, 1; Brown, 2. Struck outs: Harder, 2; Rowe, 3. Hits: a Harder 9 en 7; Brown 2 en 2. Pitcher derrotado: Harder. Umpires: Ormsby, Kolls y Dinneen. Tiempo: 2.02.

SPORTFOLIO

Charles Gehringer, del Detroit, parece la mejor tercera base de Liga Americana, pero Tony Lazzeri, de los Yanks, está jugando este año muy buena pelota.

Mikey Cochrane, de los Atléticos, fué el catcher que mejor average alcanzó en 1932. Dickey quedó algunos puntos detrás de él en fielding.

Vosmick, Manush y Haas, fueron los tres mejores jardineros, fildeando, de la Liga Americana en la season de 1932; sin embargo, cualquiera podría decirle que Simmons-Averill y Ruth fueron los tres mejores.

Si Gehrig juega en el team «Todos Estrellas» de la Liga Americana, que luchará contra el mejor conjunto de la Nacional en Julio, puede perder su record de matches consecutivos en la Liga. Se están haciendo arreglos, sin embargo, para transferir el match de ese día para otra fecha.

Consideramos a Jimmy Foxx superior a Jimmy Bottomley, pero creemos que aún está por debajo de Henri Lou Gehrig. Jimmy no es muy consistente al campo y falla algo en las jugadas de doble plays.

Seis clubs han hecho proposiciones a Connie Mack por los servicios de George Earnshaw, pero parece que Don Cornelius no quiere deshacerse del célebre hurler. Earnshaw, sin embargo, está descontento en Filadelfia y ha pedido que lo cambien a otro team.

Johnny Hoddapp ha sido siempre un bateador de empuje, aunque bastante lento en el fildeo. Este año está jugando brillantemente para los Medias Rojas de Boston, dando al team el batting que no acaba de proporcionarle Dale Alexander.

Creemos que Lou Gehrig bateará este año más jonrones que Ruth y que Jimmy Foxx. Ahora se está comprobando que a Jimmy le hacía mucho favor la presencia de Al Simmons en el line up del Fila.

Eric McNair no juega por tener el brazo en malas condiciones. Algunos temen que se haya quedado manco, pero dice Connie Mack que Eric podrá volver al juego dentro de poco.

Herbie Pennock está en las Grandes Ligas desde 1914, que se inició en el Filadelfia. Babe Ruth rompió el record de jonrones en 1920. Este año vino a La Habana con los Gigantes. Los Yankees ganaron su primer campeonato en 1921.

El pitcher Varona es derecho para lanzar. Algunos dicen que es superior a Tomás de la Cruz, pero nosotros seguimos considerando a Tomás el mejor hurler de las filas aficionados.

Lea siempre: «Sportfolio».

HA DE RESULTAR MUY INTERESANTE LA FIESTA ATLETICA QUE DARA EL COLEGIO SEPULVEDA EL PROXIMO DIA 16

Las muchachas del Vedado se preparan con entusiasmo para las competencias. El programa se completará con ayuda de las chicas del colegio Néstor Carbonell, Inmaculada y Alemán.

VARIOS DETALLES DE GRAN INTERES

(Por DAN)

Interesante en todos sus aspectos y de éxito clamoroso ha de resultar el primer field day intercolegial femenino que está preparando el colegio de señorita Sepúlveda, y que ha de efectuarse el próximo viernes 16 de Junio en los terrenos del Vedado Tenis Club.

Inspiradas por un mentor joven y conocimiento en la materia como Raúl Canosa, cuyo nombre es sinónimo de éxito en cualquier evento y dotadas de excelente material las muchachas del colegio Sepúlveda se disponen a probar fortuna por primera vez en su vida, en los campos del V. T. C. seguras de triunfar en toda la línea.

Competencias como éstas son las que hacen falta para colacar a las simpáticas colegialas en los deportes y todo parece indicar que las primeras anunciadas no solo se han de ver favorecidas por entry numeroso, sino que han de ser presenciadas por una de las más grandes concurrencias del año en atletismo. Representaciones de los colegios Inmaculada, Néstor Carbonell, Suzarte, Alemán y Sepúlveda han prometido su formal aparición en los eventos, y eso significa, en buen romance, que las justas han de ser equilibradas y de interés. Una visita en horas de la tarde al campo de los azules servirá para demostrar el adelanto que están experimentando las chicas en su diaria preparación para las competencias.

LOS EVENTOS

Un total de cien atletas se verán envueltas en estas primeras competencias intercolegiales femeninas, a las cuales asistirá lo más granado y florido del Vedado. Y los fanáticos podrán admirar sus condiciones en justas de velocidad de 50, 100 y 200 metros, carrera de 65 metros con obstáculos, cinco hermosos relevos cuyo metraje que dará a conocer en su oportunidad, y cuatro eventos de pista, incluyendo el salto largo, el alto, el lanzamiento de la jabalina y el tiro de la bala.

Las ganadoras de los tres primeros puestos capturarán medallas de oro, plata y bronce, sin contar la copa que se ofrecerá al team que conquiste el field day.

EL PROGRAMA

La tarde se iniciará con un gran desfile de atletas, todas uniformadas, siendo precedidas por la banda de música. Después se darán dos números de exhibición, incluyendo una carrera de 35 metros en bicicletas y una de 30 en saco para niñas menores de ocho años.

Después vendrán las justas de atletismo, y como fin de fiesta se ofrecerá el match de basket ball, a las cinco, en el que se discutirá la copa «Adelaida Sepúlveda» entre los teams de la Inmaculada y Sepúlveda.

Felo Torricella, que dirige a las muchachas del colegio Carbonell; Mr. Heydler, que tiene a su cargo a las chicas de la Inmaculada y Canosa que se encarga de la preparación de las lindas representantes del Sepúlveda, esperan una fiesta atlética interesante y garantizan que las muchachas romperán todos los records femeninos establecidos hasta el presente.

Nadie ha de faltar la tarde de Junio 16 al Vedado Tennis!

PENINSULAR OCCIDENTAL S. S. Co.
VIAJE REDONDO A LA EXPOSICION DE CHICAGO
$47.80
JULIO 1; AGOSTO 5; SEPTIEMBRE 2.
MIAMI Y REGRESO
$22.50
PORT TAMPA Y REGRESO
$28.50
NEW YORK Y REGRESO
$80.00
EXCURSIONES REDUCIDISIMAS A TODOS LOS PUNTOS PRINCIPALES EN DISTINTAS FECHAS
PARA INFORMES DEPARTAMENTO DE PASAJES
PRADO No. 77 Telf A-9191

La HOLANDESA AMERICANA
(Holland-American Line)
Reanuda su servicio de pasajeros para los puertos del Norte de
ESPAÑA
El conocido vapor:
"MAASDAM"
saldrá fijamente para
Vigo Coruña, Gijón, Santander y Rotterdam
EL DIA 3 DE JULIO
Para informes dirigirse a los señores:
R. DUSSAQ, S. en C.
OFICIOS 24. Habana. APARTADO 1617.
Telfs: A-5639 y M-6278.
O a los sub-agentes en todos los pueblos del interior de la isla.

Empresa Naviera de Cuba
Apartado No. 2490, Dirección Telegráfica: EMPRENAVE
Claves en uso: A. B. C., 4a. y 5a.
Edición Western Unión Walkims and Apedix
SAN PEDRO No. 6.—HABANA
TELEFONOS: A-6236. Pasajes y Fletes: A-5315. Información general: A-4780 Departamento de Tráfico: A-5963. Almacén. A-5084: Segundo Espigón de Paula: M-2680: Tercer Espigón de Paula.
NOTA.—Las escalas de Port Au-Prince, Aux Cayes (Haití), San Pedro de Macoris R. D. Aguadilla Mayaguez y Ponce P. R. Kingston, (Jamaica), son eventuales, esto es, se harán cuando el pasaje o la carga lo amerite
VAPORES EN SERVICIO: Presidente Machado; Baracoa, Cienfuegos, Eusebio Coterillo, Gibara, Guantánamo, Habana, Joaquín Godoy, Julián Alonso, La Fe, Las Villas, Manzanillo Rápido, Santiago de Cuba y Camagüey.
PUERTOS DE ESCALA: COSTA NORTE. — Puerto Tarafa Nuevitas, Manatí, (Victoria de las Tunas), Puerto Padre, (Chaparra) Gibara, (Holguín), (Velasco Bocas), Vita, Banes Nipe, Mayari, Antilla, Preston, Sagua de Tánamo (Cayo Mambí), Baracoa, Guantánamo, (Boquerón y El Deseo) y Santiago de Cuba.
COSTA SUR.—Cienfuegos, Casilda, Tunas de Zaza, Santa Cruz del Sur, Manopla, Guayabal, Manzanillo, Campechuela, Media Luna, Niquero, Ensenada de Mora y Santiago de Cuba.
COSTA NORTE de VUELTA ABAJO.—Bahía Honda, Río Bracos, Puerto Esperanza, Santa Lucía, (Minas de Matahambre), Río del Medio, Dimas, Arroyo de Mantua y La Fe.
REPUBLICA DE HAITI.—Port-Au-Prince, Aux Cayes.
REPUBLICA DOMINICANA.—Santo Domingo, San Pedro de Macoris y Puerto Plata.
PUERTO RICO.—San Juan, Aguadilla, Mayagues y Ponce.
JAMAICA.—Kingston.

Compañía del Pacífico
MALA REAL INGLESA
(The Pacific Steam Navigation Company)
VAPORES CORREOS INGLESES
A ESPAÑA, FRANCIA e INGLATERRA
Por el magnífico trasatlántico de 25 toneladas
"ORDUÑA"
SALDRA DE LA HABANA
EL 8 de JULIO
PARA
VIGO, CORUÑA, GIJON, SANTANDER, LA PALLICE, PLYMOUTH Y LIVERPOOL, VIA NASSAU.
PRIMERA, SEGUNDA Y TERCERA CLASE
SALIDAS PARA EUROPA
Orduña .. .. .. Julio 8
Reina del Pacífico Agosto 7
Orcoma. .. Septiembre 30
Reina del Pacífico. Oct. 16
SALIDAS PARA CENTRO Y SUD AMERICA
Reina del Pacífico. Julio 6
Orcoma ... ... Agosto 20
Reina del Pacífico. Sept. 14
Orduña ... ... Octubre 22
Servicio a PANAMA, PERU y CHILE Vía Kingston
EL VAPOR
"REINA del PACIFICO"
SALDRA EL 6 DE JULIO
Para informes generales, reservaciones, fletes, etcétera:
AGENTES GENERALES
DUSSAQ Co. Lt. S. A.
PALACIO DEL CENTRO ASTURIANO. — Telf. A-6540. Habana

LINEA FRANCESA
SERVICIO DE CARGA MENSUAL
de Havre, Amberes y Burdeos para la Habana
Salidas de:
HAVRE el 24, de AMBERES el 27
y de BURDEOS el 1 de cada mes.
SERVICIO DE PASAJEROS
El Vapor Correo
"MEXIQUE"
Saldrá de la Habana para VERACRUZ:
26 OCTUBRE-3 DICIEMBRE
Para CORUÑA, SANTANDER y ST. NAZAIRE:
4 NOVIEMBRE — 12 DICIEMBRE
En esta Agencia se expiden Billetes para las líneas de NewYork - Havre - Plymouth y New York - Vigo por los Vapores:
"ILE DE FRANCE", "PARIS", "CHAMPLAIN", "LAFAYETTE", "DE GRASSE", "ROCHAMBEAU".
Cie. Gle. Transatlantique
ERNEST GAYE
O'REILLY 9.—Apartado 1090.—Teléfono A-1476.—HABANA.

La Gran FLOTA BLANCA
Reserve ahora su camarote en el nuevo turbo-eléctrico "P I E T E N" que sale para New York, Jueves, Junio 8, a las 7 p. m.
CADA PASAJERO UN INVITADO. Al embarcarse en un buque de la United Fruit Company, en viaje de placer o de negocios, tiene a su disposición un personal familiarizado con las costumbres de los países tropicales. Todos los camarotes — tanto los regulares como los de lujo — dan al exterior y están bañados por la saludable brisa del mar. Una de las características de nuestros buques es la variedad de diversiones servidas en nuestros barcos están universalmente reconocidas como de la vida a bordo un placer. Las comidas servidas en sin igual. Permítanos demostrarle el alcance de la frase: ¿CADA PASAJERO UN INVITADO?
Pasaje a New York ... ... $ 75.00
Ida y vuelta $110.00
UNITED FRUIT COMPANY, Oficinas Generales: Muelle de Santa Clara. Teléfono: M-6975
Oficina de Pasajes: Prado 110-A. Teléfono: M-8268.

M.E.C.D. 2016

LAS TRADICIONALES FIESTAS A NUESTRA SEÑORA DEL SAGRADO CORAZON DE JESUS EN LAS ESCUELAS PIAS DE GUANABACOA, RESULTARON BELLO ACONTECIMIENTO

Desde 1871 que en las Escuelas Pias de Guanabacoa tributáse culto a Nuestra Señora del Sagrado Corazón, pocos años después que en España comenzóse también esta devoción, sus fiestas anuales son un verdadero acontecimiento religioso, gracias a la piedad del pueblo cubano, muy especialmente de los vecinos de la Villa de Pepe Antonio, que tienen esta devoción como algo muy suyo, y a la labor que a través de tres cuartos de siglos han venido realizando los Padres Escolapios.

En este lapso de tiempo la devoción se ha extendido de manera considerablemente por toda la República y desde los más apartados pueblos llegan en estos días de sus fiestas anuales, devotos a ofrecerle sus plegarias y rendirle homenaje de gratitud a la Santísima Virgen, en su Santuario Escolapio de la Villa de las Lomas y las Palmas.

Como en años anteriores, la Comunidad de Padres Escolapios y la Directiva de la Asociación preparó un programa especial para las solemnidades de este año.

IZADA LA BANDERA

El día 25 de mayo, en medio de los repiques de campanas, chupinazos y el entusiasmo de los guanabacoenses, fué izada la bandera de Nuestra Señora, en la torre del templo Escolapio, como anuncio de las festividades que se avecinaban.

SOLEMNE NOVENARIO

El día 26 inicióse el solemne novenario doble en el altar particular de Nuestra Señora del Sagrado Corazón de Jesús.

Todos los días, a las ocho y media a. m., celebróse misa cantada, plática alusiva, ejercicio y cánticos, precedidos del himno **«Viva Siempre Nuestra Señora»**, terminando con los Gozos.

Las pláticas fueron pronunciadas de manera elocuente y sentidas por los ilustres hijos de San José de Calasanz, Rerevendos PP. Francisco Fábregas, Vicario Provincial de la Orden en Cuba; Juan Puig, entusiasta e incansable sub-Director de la Asociación: Modestó Galofre, Jose María Lluciá, Lucio Ordorica, Enrique Centellas e Ignacio Lorente, quienes cantaron las glorias de Nuestra Señora, de manera bella y sentida, mereciendo diariamente múltiples felicitaciones de la numerosa y selecta concurrencia que invadía el bello templo.

El altar presentaba todos los días un artístico y variado adorno floral, confeccionado por piadosas manos de devotas de Nuestra Señora, que no dejan pasar un instante sin ofrecerle homenajes a su patrona.

VISPERAS Y SALVE

El sábado, día 3, después de los ejercicios de la tarde, a las siete y media, se entonó la gran Salve y Letanías, a cuatro voces, del maestro I. Busca, terminando con la despedida a la Virgen.

Ofició P. Rigola, Director, ayudado por P. P. Juan Puig y Aguilar.

Una extraordinaria concurrencia invadía la Iglesia, que lucía sus mejores galas para esta celebración.

FIESTA PATRONAL

El domingo cuatro, desde hora temprana, una numerosa afluencia de fieles, de la Villa y la Capital, comenzó a ocupar el templo y su piazoleta.

A las siete a. m., dió comienzo la misa de Comunión general, armonizada, en la que ofició el sub-Director de la Asociación, Reverendo P. Juan Puig, quien después del Evangelio, pronunció una elocuentísima plática a los centenares de devotos que se acercaron a recibir a Jesús Sacramentado

La Comunión fué armonizada con preciosos motetes, por la Capilla Musical del templo.

MISA SOLEMNE Y PANEGIRICO

A las nueve era imposible penetrar en la Iglesia Escolapia, todas sus naves se encontraban ocupadas por devotos de Nuestra Señora, ansiosos de asistir al homenaje anual, que el pueblo creyente de Cuba le tributa en esta fecha.

A las nueve dió comienzo la Misa solemne de Ministros, a toda orquesta y voces en la que ofició el P. M. Galofre, ayudado de los P. P. Marín y Aguilar.

La cátedra sagrada fué ocupada de manera sublime y elocuente, por sapientísimo orador sagrado, Reverendo P. José Castelar, Rector del Colegio Escolapio de La Habana y ex-Director de la Asociación, quien hizo un sentido panegírico de Nuestra Señora, cantando sus glorias y hablando bellamente sobre su devoción.

Terminó pidiendo a Nuestra Señora derramase todas sus bendiciones sobre el pueblo de Cuba, sobre sus asociados y vecinos de la Villa de Guanabacoa.

El P. Castelar mereció numerosos elogios y felicitaciones, por su bella oración sagrada.

ADORNO FLORAL

Lució hermoso durante toda la novena y fiesta principal.

El del altar mayor durante la novena, fué hecho y costeado por la Camarera señora Nieves Lugo de Lima, tomando parte en su adorno y confección, su hijo Felipillo, que resulta un artista consumado.

En la fiesta Patronal, el adorno del altar mayor fué hecho por el jardín «El Fénix» y costeado por Lolita Escalera de Smith, resultó artístico y bello.

El altar particular lucía artístico y bello adorno, hecho y costeado por la bella y distinguida Camarera Nieves Lugo de Lima, coadyudada por Esperanza de la Noval, quienes fueron muy felicitadas.

CORO Y VOCES

La parte musical resultó un trabajo delicado, tomaron parte en ella afamados cantantes, se interpretó la gran misa de maestro Pietro Yon.

Dirigió este conjunto el Maestro José Reventós.

CONSAGRACION

Terminada la fiesta, el P. Juan Puig, hizo la Consagración de todos los fieles a Nuestra Señora, mientras que la Capilla musical dejaba oír una despedida a la Virgen.

Durante todo el día, el templo fué visitado por centenares de devotos, que de todas partes concurrían a tributarle homenajes a Nuestra Señora, en la faena de su fiesta anual.

Nos complacemos en felicitar a los P. P. Rigola y Puig y muy especialmente a la Camarera, estimada amiga del cronista, Nieves Lugo de Lima.

Que la Virgen derrame sobre ella y los suyos, sus gracias.

Lorenzo Blanco.

OFICIAL

República de Cuba
SECRETARIA DE SANIDAD Y BENEFICENCIA. — COMISION LOCAL DE SUBASTAS

Hasta las 9.30 a. m. del día 15 de Junio de 1933, se recibirán en esta Secretaría, local de la Junta Nacional de Sanidad y Beneficencia, proposiciones en pliegos cerrados para el suministro de MEDICINAS Grupo «B», a esta Secretaría durante el año fiscal de 1933 a 1934, a cuya hora se abrirán y leerán públicamente.

Esta Comisión facilitará pliegos y pormenores a todo el que los solicite, de 9 a 11 a. m.

Habana, 24 de Mayo de 1933.

DR. CARLOS M. PIÑEIRO, JR.
Secretario de la Comisión Local de Subastas de la Secretaría de Sanidad y Beneficencia.

6043 Jn. 4, 5, 6, 7, 8 y 9

OFICIAL

República de Cuba
SECRETARIA DE SANIDAD Y BENEFICENCIA. — COMISION LOCAL DE SUBASTAS

Hasta las 10.30 a.m. del día 14 de Junio de 1933, se recibirán en esta Secretaría, local de la Junta Nacional de Sanidad y Beneficencia, proposiciones en pliegos cerrados para el suministro de EFECTOS DE FERRETERIA, a esta Secretaría durante el año fiscal de 1933 a 1934, a cuya hora se abrirán y leerán públicamente.

Esta Comisión facilitará pliegos y pormenores a todo el que los solicite, de 9 a 11 a. m.

Habana, 24 de Mayo de 1933.

DR. CARLOS M. PIÑEIRO, JR.
Secretario de la Comisión Local de Subastas de la Secretaría de Sanidad y Beneficencia.

6044 Jn. 5, 6, 7, 8, 9 y 10

OFICIAL

República de Cuba
SECRETARIA DE SANIDAD Y BENEFICENCIA. — COMISION LOCAL DE SUBASTAS

Hasta las 12 a. m. del día 14 de Junio de 1933, se recibirán en esta Secretaría, local de la Junta Nacional de Sanidad y Beneficencia, proposiciones en pliegos cerrados para el suministro de EFECTOS ELECTRICOS, a esta Secretaría durante el año fiscal de 1933 a 1934, a cuya hora se abrirán y leerán públicamente.

Esta Comisión facilitará pliegos y pormenores a todo el que los solicite, de 9 a 11 a. m.

Habana, 24 de Mayo de 1933.

DR. CARLOS M. PIÑEIRO, JR.
Secretario de la Comisión Local de Subastas de la Secretaría de Sanidad y Beneficencia.

6045 Jn. 5, 6, 7, 8, 9 y 10

ANUNCIOS CLASIFICADOS DE ULTIMA HORA

PROFESIONALES

VACUNA ANTIRRABICA
Garantizada de Lederle. Dr. Elpidio Sánchez Agramonte. Ordenes a los teléfonos A-3313 y XO-1769. Va a domicilio.
Veterinarios 16562 6 Jun 12

ALQUILERES

a1 HABANA

ALQUILO: CASA antigua grande y muy cómoda con baño moderno, muy barata, Aguila 277, esq. a Gloria, 20 pesos.
A-1 16552 6 Jun 9

ALQUILO: SAN LAZARO 362, entre Gervasio y Belascoaín, principal y segundo piso, moderno. Sala, 3 cuartos, baño, comedor, 1 cuarto criado. $30 y $25. Llave bajos. M-7785.
A-1 16551 6 Jun 8

ALQUILERES

a1 HABANA

SE ALQUILA LA ESPACIOSA casa, Animas 123, bajos. Llave e informes en la misma, de 1 a 4.
A-1 16543 6 Jun. 9

SE ALQUILA SEGUNDO piso moderno, fresco y barato, altos de la Mueblería de Ruisánchez, Angeles 13 esquina Estrella. Telf. A-2024.
A-1 16524 6 Jun. 9

BUENOS PISOS, CINCO habitaciones, servicio moderno, esquina fraile. Lo más fresco de la Ciudad. Precios situación, San Ignacio y Sol. Telf. A-5486. Véase a todas horas. Agua abundante.
A-1 16483 6 Jun. 14

SUSCRIBASE Y ANUNCIESE EN EL «DIARIO DE LA MARINA»

ALQUILERES

a1 HABANA

AGUACATE 5, ALQUILO en $25.00, frente a Palacio, hermosos altos, acabados de pintar, compuestos de sala, comedor, tres habitaciones, baño cocina. Informan. bajos.
A-1 16495 6 Jun. 11

a2 VEDADO

SE ALQUILA, EN LO MEJOR del Vedado, Calle D. número 17, entre Línea y Calzada, una hermosa casa con jardín, portal, tres cuartos, cuarto de baño, cocina, cuarto para criados y cuarto baño, con traspatio. Informes: Dr. Figueroa. Tel. M-5089.
A-2 16558 6 Jun 9

ALQUILERES

a2 COCINERAS-COCINEROS [sic]

B. NUMERO 10, ALTOS, entre Quinta y Calzada, recibidor, sala, cinco cuartos, dos baños, comedor Estilo Español, cocina, pantry, dos cuartos para criados con sus servicios, garage con cultivo y servicios. Todo muy amplio. Las llaves en Calzada y B. Tienda de Ropa. Precio: $90.00. Telfs. A-6283 y FO-2173.
UH A-2 Jun 5

VEDADO: B. NUMERO 2. Alquilo modernos altos, terraza exterior e interior, sala, saleta, 6 cuartos, comedor al fondo; bajos, jardín, portal, 7 cuartos, otro par. Tercera. Baratísimos. F-4479.
A-2 16496-97 6 Jun. 12

SE ALQUILAN 2 plantas independientes, todo moderno, Calle M. número 3, entre 13 y Calzada, próximo al Malecón; los bajos tienen 5 habitaciones y altos 4 habitaciones, baño intercalado, etc. F-4653 y FO-2373.
A-2 16539 6 Jun. 10

VEDADO: I. NUMERO 6, entre 9 y 11. Alquilo casa fresca, cómoda y antigua, portal, sala, comedor, 3 amplias habitaciones, baño completo, cocina, cuarto y servicio criados. Informan al lado.
A-2 16532 6 Jun. 16

FRESCOS Y BONITOS altos, 6 número 185 entre 21 y 23, sala, comedor, hall, cinco cuartos grandes, terraza, cuarto y servicio de criados, agua abundante. Llaves en el 216, enfrente.
A-2 16505 6 Jun. 21

a4 MARIANAO Y SUS REPARTOS

A UNA CUADRA DE LA CURVA Montalvo, jardín, portal, sala, comedor, dos habitaciones, buen baño y garage. Calle C., entre 12 y 14. M-3568.
A-4 16506 6 Jun. 21

ALQUILO ESQUINA Almendares y San Manuel, Marianao, con armatostes, nevera y demás utensilios, Bodega. Informan en la misma. F-4239.
A-4 16533 6 Jun. 13

a5 J DEL MONTE Y LA VIBORA

Jesus del Monte 303
Muy fresca, moderna, compuesta de sala, habitación, baño moderno y patio, cocina, etc. Precio: $10.00. Informan: Peletería «La Americana». Telf. U-5117.
A-5 16403 6 Jun. 10

b1 NAVES LOCALES

LOCAL MUY APROPOSITO para cualquier industria, Reina 121, esquina Lealtad, bajos.
B-1 16457 6 Jun. 9

O'REILLY 51
entre
Agnacate y Compostela
Para un buen establecimiento
Alquilo este magnifico
LOCAL
Informes
M-7911 e I-2692

b4 HABITACIONES

HABITACIONES: AMPLIAS, frescas, balcón calle Obispo 59 altos café Europa, desde 10 pesos, habitación en azotea; interiores desde 7 pesos, lavabo, luz, elevador, especiales para hombres.
B-4 16559 6 Jun 9

O-REILLY 51
Se alquilan baratas y magníficas habitaciones, amuebladas y muy frescas, con abundantes baños, agua caliente a todas horas y teléfono.
Buen servicio y moralidad.
B-4

SE SOLICITAN

s2 COCINERAS-COCINEROS

SE NECESITA JOVEN española, para cocinar y limpiar, dormir en la colocación, $12.00, Morell número 7, entre Chaple y Zayas. Loma de Chaple, Víbora.
S-2 16544 6 Jun. 8

SOLICITO JOVEN BLANCA, cocinar, lavar corta familia, duerma colocación. Sueldo $12.00, y jovencita criada de mano. Sueldo $6.00. Necesario tengan referencias, San Benigno 43, Santos Suárez.
S-2 16508 6 Jun. 8

SE OFRECEN

s1 CRIADAS CRIADOS

DESEA COLOCARSE una joven española, de criada de mano o cuartos, puede ayudar a la cocina; tiene referencias. Telf. F-3330.
O-1 16537 6 Jun. 8

SE DESEA COLOCAR una muchacha española, para cuartos. Informan: Telf. I-4108.
O-1 16535 6 Jun. 9

UNA MUCHACHA de mediana edad, desea encontrar casa seria, para trabajar, lo mismo por horas que durante el día; tiene buenas referencias. Informan: Aguila 118, altos, izquierda.
O-1 16507 6 Jun. 8

DESEA COLOCARSE una española, par limpiar y cocinar; todavía está en la colocación, Compostela 69, bajos. A-6600.
O-1 16531 6 Jun. 8

JAPONES JOVEN, desea colocarse para criado de mano y comedor o los quehaceres, sabe bien su trabajo; tiene buenas referencias. Telf. A-9814
O-1 16530 6 Jun. 9

GOOD RELIABLE girl desires position as nurse maid or general worker. Hard worked, very dependable, good recomendation, María. FO-1572.
O-1 16455 6 Jun. 9

DESEA COLOCARSE una española, para criada de mano o manejadora, entiende algo de costura; tiene buenas referencias y sabe cumplir con su obligación. Telf. FO-9359.
O-1 16488 6 Jun. 9

DESEA COLOCARSE UNA joven de color de criada de cuartos o manejadora, le es igual salir al extranjero, tiene buenas referencias. M-2090.
O-1 16550 6 Jun 8

SE DESEA COLOCAR una joven española para criada de manos o manejadora, también ayuda a la cocina; tiene referencias. Teléfono A-5705.
O-1 16557 6 Jun 8

s2 COCINERAS-COCINEROS.

SE DESEA COLOCAR una joven española para cocinar y limpiar, para matrimonio o cocinar solo. Informan: A-9182.
O-2 16548 6 Jun 8

SE DESEA COLOCAR UNA joven española para cocinar y limpiar o manejadora; tiene referencias. Teléfono A-1091, M-5124.
O-2 16547 6 Jun 9

PARA COCINAR Y limpiar o cocinar solo, desea colocarse una señora española y en la misma un criado español, sabe un poco el manejo de automóvil y tiene título. 2 No. 2, Vedado, Telf. F-5935.
O-2 16553 6 Jun 9

SUPERIOR COCINERA, de color, inglesa, ofrece sus servicios a familia cubana o extranjera; buenas referencias, aseo, gusto exquisito, duerme fuera. F-6212.
O-2 16498 6 Jun. 9

BUENA COCINERA ESPAÑOLA, se ofrece, tiene buenas referencias y conoce bien su oficio; duerme fuera. Telf. M-2445.
O-2 16491 6 Jun. 8

DOS JOVENES ESPAÑOLAS desean colocarse, una de cocinera y otra de criada; ambas tienen buenas referencias y son cumplidoras. F-6228.
O-2 16479 6 Jun. 8

JOVEN ESPAÑOLA, desea colocarse para cocinar y limpiar o manejar; tiene muy buenas referencias. Telf. A-1054.
O-2 16477 6 Jun. 8

SE OFRECEN

s2 COCINERAS-COCINEROS

PARA COCINAR Y LIMPIAR, se ofrece joven española o para manejadora y ayudar a quehaceres; cumplidora y formal, con buenas referencias. Telf. M-4541.
O-2 16487 6 Jun. 9

SE OFRECE UNA ESPAÑOLA para cocinar, sabe de repostera. Informan: Telf. F-3397.
O-2 16525 6 Jun. 8

SE OFRECE MUY BUENA cocinera, cubana, de color, entiende repostería; otra, cocina muy bien, ayuda en limpieza a corta familia, sabe lavar y planchar; tienen buenas referencias. Telf. M-7122.
O-2 16480 6 Jun. 8

JOVEN ESPAÑOLA desea colocarse para cocinar y limpiar o para cocinar sólo, es limpia y trabajadora; tiene buenas referencias de donde ha trabajado. Telf. F-4580.
O-2 16509 6 Jun. 9

DESEA COLOCARSE española mediana edad para cocinar o limpiar o ambas cosas, si es corta familia. Tiene recomendaciones. Telf. F-5221.
O-2 16408 5 Jun. 9

s3 MANEJADORAS.

ESPAÑOLA FORMAL, desea colocarse de manejadora o de criada de manos, es cariñosa y tiene referencias. Teléfono M-4324.
O-3 16549 6 Jun 9

DESEA COLOCARSE una muchacha española de manejadora o criada, es muy cariñosa con los niños, tiene buenas referencias de las casas que ha trabajado, sabe su obligación. Llamen al teléfono M-5366.
O-3 16546 6 Jun 8

s6 COSTURERAS-MODISTAS.

MODISTA: SE OFRECE una magnífica, joven parda. Teléfonos F-4443 y F-4954. En la misma otra para criada de manos o cuartos.
O-6 16446 5 Jun. 8

s8 CHOFERES.

CHOFER ESPAÑOL, 16 años de práctica, con buenas referencias, desea colocarse casa particular o establecimiento, ayuda otros quehaceres; entiende de mecánica. Telf. A-0361, Santamarina.
O-8 16503 6 Jun. 9

o14 OFERTAS-VARIAS.

RESPALDADO RELACIONES bancarias mercantiles, ofrezca oportunidad comerciantes propietarios, que necesiten rápidamente vender, comprar, negociar establecimientos, fincas urbanas, rústicas, Villegas 66, altos. A-9137, a todas horas, González.
O-14 16523 6 Jun. 11

VENTAS

4 ESTABLECIMIENTOS.

SE VENDE ESTACION de Servicio, (Garage), bien equipado y lugar de oportunidad, frente a la Quinta Canaria, Carretera Habana-Bejucal. Informa su dueño. Telf. FO-1683.
V-4 16474 6 Jun. 8

8 DE ANIMALES.

GALLINAS DE RAZA
Se venden en cualquier cantidad, gallinas de las razas LEGHORN y PRAT LEONIDAS, de las afamadas crías de CRUSELLAS. En lotes de cien o más, a $0.65. En lotes de menos de cien, $0.85 cada gallina.
CERDOS DE RAZA
POLAND CHINA
Se liquidan una de las mejores crías que existen en Cuba.
Para más informes, diríjase a
GRANJA CANDADO
San Antonio de los Baños, Provincia Habana
Provincia Habana, o
Pedro Touzet, Fábrica de JABON CANDADO
HABANA. TELF.
I-5285
UH. V-8 16353 5 Jun. 10

DINEROHIPOTECAS

d2 SE OFRECE.

DOY DINERO EN HIPOTECAS cualquier cantidad, al 7 por ciento, operación en 24 horas. También sobre condominio usufructo, nula propiedad, bóvedas. Compro y vendo casas, Alberto Cuervo, Obispo 59, altos. M-1537.
D-2 16493 6 Jun. 30

ENSEÑANZAS

e3 ACADEMIAS.

COLEGIO CABALLERO
Curso de Verano, precios módicos, en su nuevo local, San Rafael 139, 2 altas adaptadas para Colegio. Todos los grados de Enseñanza Elemental, Superior y Comercial. 10 profesores con títulos universitarios, enseñan diariamente a los alumnos, Disciplina severa, métodos modernos; se trabajan 6 horas todos los días laborables del año. Niños pequeños, y clases comerciales, en edificios separados. La mejor organización de escuela privada que usted puede encontrar en la Habana.
E-3 16561 6 Jun. 21

SI LE ES URGENTE SU ANUNCIO, YA SEA PARA ALQUILAR, VENDER, COMPRAR, SOLICITAR EMPLEOS, ETC., ETC.

UTILICE LA PAGINA DE **Ultima Hora**

En ésta se publica exclusivamente todo anuncio, pagando sólo un extra de .. .. **10 CTS.**

INFORMACION CATOLICA

VARIOS CULTOS QUE SE ANUNCIAN PARA MAÑANA EN DIVERSAS IGLESIAS

EN LA CATEDRAL

A las 9 y media de la mañana del jueves 8 del actual se celebrará en la Catedral la fiesta anual de los Pajes del Santísimo Sacramento.

Predicará el Excmo. Rvdmo. Señor Arzobispo de la Habana, el cual recomendará la obra de la Entronización del Sagrado Corazón de Jesús en la Granja Delfín como recuerde del Año Santo.

La Directiva de los Pajes del Santísimo Sacramento invita a las Asociaciones eucarísticas a estos solemnísimos cultos a los cuales asistirán millares de niños de ambos sexos de la Habana, Casa Blanca, Regla Guanabacoa y Marianao.

Dirigirá esta fiesta el Director Diocesano de los Pajes del Santísimo Sacramento Monseñor Manuel Arteaga y Betancourt.

EN HONOR DE JESUS SACRAMENTADO

Se celebran solemnes cultos a Jesús Sacramentado en Reina, San Nicolas, María Auxiliadora, Sagrado Corazón de Jesús de la Parroquia del Vedado y Padres Pasionistas, a las 5 de la tarde.

Se denominan estos cultos los Quince Jueves a Jesús Sacramentado.

A LA PATRONA DE CUBA

El día 8 de cada mes, se consagra a Nuestra Señora de la Caridad del Cobre, Patrona de Cuba.

En todos los templos en su honor Misa y se practica piadoso ejercicio.

Las Asociaciones de Nuestra Señora de la Caridad del Angel, San Francisco, Nuestra Señora de la Merced, Nuestra Señora de Monserrate y de la Parroquia de Jesús del Monte, celebran en este día muy solemnes cultos a N. S. de la Caridad.

MES DEL SAGRADO CORAZON

En Reina el solemne mes del Corazón de Jesús por el Apostolado de la Oración.

Por la mañana a las 8.

Por la tarde a las 5.

En este día se celebran conjuntamente con los de los Quinte Jueves.

EN LA IGLESIA DEL CARMELO

En la Iglesia de los Padres Carmelitas del Vedado, sita en Linea y 16, el Jubileo Circular.

La Misa del Sacramento a las 8 y media a. m. y la reserva a las 5 y media p. m.

EN LAS REPARADORAS

Adoración reparadora a Jesus Sacramentado, de 7 y media de la tarde a 10 y media de la noche.

SECCION ADORADORA NOCTURNA DE LA HABANA

En San Francisco, celebrará la Sección Adoradora Nocturna de la Habana, solemne Vigilia en honor de la Santísima Trinidad Titular del Segundo Turno en la noche del Sábado 10 al domingo 11.

Los adoradores activos de la Sección deben asistir todos a la plática y Te Deum.

Después pueden retirarse los que no pertenezcan al Turno Segundo, que es el de Guardia.

A la Misa y Comunión a las 5 de la mañana del domingo se franquearán las puertas de la iglesia.

NOVENA EN HONOR DE SAN ANTONIO DE PADUA

En la Iglesia de San Francisco, solmene novenario en honor de San Antonio de Padua.

Por la mañana a las 7 y media.

Por la tarde a las 5.

El domingo los cultos de la tarde son a las 3.

El lunes 12 a las 5 de la tarde bendición de los lirios de San Antonio y procesión por las naves del templo.

EL MES DEL SAGRADO CORAZON DE JESUS EN LA IGLESIA DE LAS ESCUELAS PIAS DE GUANABACOA

Todos los días a las 7 y media p. m. exposición, Santo Rosario, piadoso ejercicio, Letanías del Sagrado Corazón, Himno Eucarístico cantado por los Celadores y Socios del Apostolado de la Oración de esta iglesia, bendición y reserva.

GRATITUD DEL PADRE CAMARERO S. J.

El R. P. Jorge Camarero, S. J. nos ruega hagamos presente en su nombre su gratitud, a las personas que le han expresado el pésame con el doloroso motivo de la muerte de su hermano el pintor señor León Camarero, ocurrida en Nueva York, el lunes anterior.

«Fueron tantas, nos dice el P. Camarero, S. J. que me sería imposible hacerlo personalmente.»

Queda complacido el P. Camarero a quien reiteramos nuestro sentido pésame a la par que rogamos por el eterno descanso del Congregante de la Anunciata, señor León Camarero.

FIESTA MENSUAL A LA VIRGEN RE REGLA

Misa solemne a las 9 y cuarto, sermón por el párroco y procesión.

A las 3 y media exposición, a las 5 rosario, ejercicio y reserva.

Gabriel Blanco.

BRILLANTES EXAMENES EN BAUTA, EN LA ESCUELA DE AQUELLA PARROQUIA

Con gran lucimiento se celebraron días pasados los exámenes de fin de curso de la Escuela Parroquial de Bauta.

Todos los alumnos contestaron las preguntas sacadas a suerte, por el tribunal, con gran acierto y limpieza lo que indica la hermosa labor que el Párroco P. F. Gayol llevó a cabo durante el Curso.

Formaron el Tribunal las personas siguientes:

Alcalde señor Carlos Nardo; Inspector Provincial E. Jardines; Dres. Alberto G. Navarro Juez, Joaquín Velasco, Román Mayor, Leonor Espinosa, Inspectora de Distrito; Ignacio Valdaurranza, Jefe de Policía, Marcos Lamar, Cándida Marpulia. Dionisio San Román, Marcos García Navarro y el P. Gayol.

Se examinaron 60 alumnos obteniendo las principales calificaciones los siguientes:

	Sbre tes.
Santiago Lafon	5
Marcos Rabelo	4
José Palero	1
Cayetano Hernández	1
José Ga. Crespo	4
Diosdado Pérez	3
Arturo Godínez	1
Luís Rodríguez	1
Armando Perdomo	2
Oscar Miguel	1
Rosa Callejón	5
Lola Alonso	3
Aida Martel	3
Carmen Rodríguez	1
Doraida Viera	1
Inés Méndez	1
Josefina Cajide	1
Adelfa Gómez	1

Habló Jardines de la labor de la escuela y la importancia del trabajo del P. Gayol, al cual felicitó sinceramente, felicitación que nosotros también extendemos al P. Gayol.

EL OBISPO DE MATANZAS VISITA LA PARROQUIA DE CIDRA, EN SANTA CLARA

LAS SANTAS MISIONES Y LA BENDICION PAPAL

Con motivo de efectuarse durante la pasada semana las Santas Misiones en la Iglesia Parroquial de este pueblo, se celebraron distintos actos religiosos que resultaron de gran brillantez y lucimiento.

Un magnífico programa religioso y de alto valor moral e intelectual fué combinado por el párroco Padre Rodríguez y el ilustre P. Constantino, Misionero. de la Orden de los Pasionistas. Todos los días, después de la misa a las ocho de la mañana y rezo del Santo Rosario, doctrina para los niños, quienes acudían en número que pasaba de cien a oír la divina palabra.

A las dos de la tarde interesantísimas conferencias para señoras y señoritas exponiéndose en ellas los más preclaros conceptos de la moral cristiana ante un auditorio. selecto y distinguido que llenaba los ámbitos de la Iglesia. El sabio Padre Constantino dejábase escuchar desde el púlpito en magníficas predicaciones de bellas realidades.

A las cinco de la tarde continuaban los ejercicios de la Santa Misión y conferencias exclusivas para el sexo masculino.

Una grandiosa comunión general tuvo lugar el domingo durante la misa, donde tomaron la Sagrada Forma gran número de niños y personas mayores.

A las dos y media de la tarde reunidos nuevamente en la Iglesia, recibimos de manos del Reverendo P. Constantino, delegado del Santo Padre, la bendición papal, terminando brillantemente estos actos con la llegada de Su Ilustrísima el señor Obispo de Matanzas, M. Severiano Sainz Bencomo, quien después de dirigir elocuentemente la palabra a los numerosísimos fieles que acudieron a la Iglesia para recibirle, comenzó las Confirmaciones, que en el corto espacio de tiempo de que disponía, una hora y media escasa, pasaron de noventa.

A las cinco de la tarde, despedimos en la estación, a M. Sainz Bencomo y a su secretario particular P. Trabadelo, quienes marcharon hacia la ciudad de Matanzas, entre los vítores de nuestros corazones, fervorosamente religiosos.

IGLESIA DE NUESTRA SEÑORA DE MONSERRATE

CAPILLA DE LOS PADRES ESCOLAPIOS
Manrique y San Rafael.

El jueves día ocho a las nueve de la mañana, misa cantada a Ntra. Sra. de la Caridad. Invita a estos cultos
La Camarera
I-G 16560 6 Jun 7

OFICIAL

República de Cuba
SECRETARIA DE SANIDAD Y BENEFICENCIA. — COMISION LOCAL DE SUBASTAS

Hasta las 9.00 a. m. del día 15 de Junio de 1933, se recibirán en esta Secretaría, local de la Junta Nacional de Sanidad y Beneficencia, proposiciones en pliegos cerrados para el suministro de MEDICINAS Grupo «A», a esta Secretaría durante el año fiscal de 1933 a 1934, a cuya hora se abrirán y leerán públicamente

Esta Comisión facilitará pliegos y pormenores a todo el que los solicite de 9 a 11 a. m.

Habana, 24 de Mayo de 1933.

DR. CARLOS M. PIÑEIRO, JR.
Secretario de la Comisión Local de Subastas de la Secretaría de Sanidad y Beneficencia.

6042 Jn. 4, 5, 6, 7, 8 y 9

FOLLETIN 45

WILLIAM J. LOCKE

Un Joven Afortunado

Novela traducida del inglés por Alejandro Frias Giraud
Cubierta en colores e ilustraciones Alegro de
J. LONGORIA
Sociedad General de Publicaciones (S. A.)
Diputación 211, Barcelona.
Valverde 21, dup. Madrid.
(De venta en la Casa Wilson. Obispo 52. Telf. A-2298)

ción, ilimitada fe. Parece que todos dijeron en su credo: «Creo en mi persona todapoderosa y en Venecia bajo mi mando y en Dios que a ambos nos hizo, y en la inferioridad del resto de los habitantes del Universo. O también: «Al principio creó Dios a Venecia. Luego creó al resto del universo. Luego me creó a mí. Luego se retiró y me dejó a bí para manejar lo creado». O también: «Soy una trinidad terrenal. Yo soy yo. Yo soy Venecia. Yo soy Dios.»

—¡Soberbio! — exclamó la princesa.—¡Cómo los entiende usted! ¡Cómo entiende usted el verdadero espíritu aristocrático! Todos ellos son lo que llaban ustedes conductores de hombres. No esperaba yo un análisis tan rápido y tan fiel. ¿Pero, Pablo—velábasele adorablemente la voz,—todos estos hombres carecen de algo... de algo que usted tiene. Y por eso me reí.

El joven inclinóse hacia ella y se sonrió.

—¿Piensa usted que yo me atrevía a medirme con esos hombres?

—Naturalmente. ¿Por qué no? — le interrogó ella orgullosa.

—¿Y qué es lo que yo tengo que ellos no tienen?

—La felicidad— dijo la princesa.

Guardó silencio Pablo durante un momento, al mismo tiempo que se dirigían poco a poco al balcón desde el cual se veía la laguna y San Giorgio Maggiore que relucía brillante a la luz del sol. Al fin habló:

—No obstante, la mayoría de estos hombres amaron apasionadamente en su vida y fueron amados por bellas mujeres.

—Su amor provenía de las pasiones, no del espíritu. No puede usted descubrir una sola mujer, es decir, la felicidad que puede dar una mujer, detrás de sus rostros.

Pablo musitó:

— Puede usted adivinar eso en mí?

—Si mira usted así —le repuso riendo jovialmente la dama, —todo el mundo lo verá.

Y de esta suerte la conversación se apartó por completo de los Dux, hasta que sus almas se alejaron completamente también del Becerro de Oro y de la Amistad Franca y Leal que la princesa Sofía había edificado.

¿Cómo podían evitarlo.... y menos aún, hallándose en Venecia? Si la dama había decidido mantener una amistad austera y tranquila ¿por qué, en nombre de Minerva, le había citado allí? Sofía Zobraska pasaba por mujer de juicio. Nadie mejor que ella conocía los peligros de la luz de la luna en los canales y las sensuales caricias del agua contra las bordas de una góndola y la melancólica belleza soñadora de un corazón huérfano y dolorido que clamaba por amor. ¿Por qué había hecho aquello? Preguntas por el estilo debía de hacerle la señorita Cressy, porque la princesa le confesó a Pablo que Estefanía la reñía severamente por mostrarsetanto en público sola con un **beau jeune homme.**

—Pero no vamos a tener siempre a Estefanía con nosotros —razonaba la dama,—y ella no se siente a gusto en Venecia. Le gustan los restaurantes y la animación. Además, constantemente está con sus amigos en Danielli; así es que si no fuera por usted, tendría que estarme sola en Danielli; así es que si no fuera pues, tenemos que salir juntos.

Todo lo cual era sofístico y falto de sentido, y Sofía debía comprenderlo así, porque, mientras hablaba, danzaba un travieso rayito de luz en sus ojos. Pero no por ello, cerrados los oídos a la antipática Estefanía, dejó de mostrarse en público sola con el arrogante mozo. Había lanzado su corona al viento por unos cuantos días dichosos; por unos cuantos días dichosos nutría su naturaleza hambrienta, charlaba de belleza y de color y de contento de vivir. Y la feliz pareja, así forzosamente junta, vagaba por los estrechos canales bajo los palacios medio en ruinas, el uno al lado del otro, cogidas las manos, en tanto que Giacomo y Felipe, como autómatas insensibles, se inclinaban sobre sus remos.

Una tarde, tibia y memorable, regresaban de Murano. Ni un soplo de aire rizaba la laguna. Las islas en su verdor de primavera dormitaban apacibles. Allá lejos, en el muelle, distinguíase las barcos inmóviles como bajeles encantados. Sólo uno o dos vapores, y allá y acullá la silueta negra de una góndola con su solitario remero en pie, rompían la inmovilidad de las cosas. Y Venecia bermeja y roja y gris, como ciudad de ensueños, destacábase sobre un sol de ocaso. Murmuraban los dos palabras de admiración y de melancolía. Instintivamente se aproximaron y sus hombros tocáronse. La presión de sus manos se hizo más firme y sus respiraciones se precipitaron y por un largo rato guardaron silencio. Por último él musitó su nombre en la forma inevitable, eterna y tonta. Y ella volvió su cara hacia él y le miró a los ojos.

Al entrar en el Gran Canal y divicar los postes del palazzo pintados a rayas, fué cuando ela dijo:

—Tengo a comer a esos señores de Roma y a los Heatherfield. Ojalá no los tuviera. —Suspiró, al añadir:—¿Le agradaría acompañarnos?

Pablo se sonrió mirándose en sus ojos.

—No, mi princesa; esta noche no. Cometería indiscreciones. Esta noche quiero conversar con la luna. Mañana ¿cuándo puedo venir?

—Temprano. Tan temprano como quiera.

Y Savelli se marchó y conversó con la luna, y a la mañana siguiente, con el corazón alborozado, se presentó en el palacio. Fué conducido al silencioso salón italiano con su gigante candelabro de cristal veneciano, sus grandes cuadros pendientes de los muros, su mobiliario estilo Imperio forrado de damasco amarillo. Instantáneamente se abrió la puerta y entró Sofía, muy juvenil, vestida de mañana y fresca como la mañana también:

—**Bon jour, Paul.** No he tenido tiempo de ponerme el sombrero, pero...

No concluyó la frase, porque Pablo se dirigió a ella y con una leve risa de triunfo la estrechó entre sus brazos y le dió un beso. Y pasó así lo que tenía que pasar.

CAPITULO XVI

—Te quiero demasiado, mi Sofía, para desear que me llamen «el marido de la princesa Zobraska».

—Y yo te quiero a tí, amor mío, demasiado para no desear sino que me llamen la mujer de Pablo Savelli.

Tal era la posición de ambos, perfectamente definida, perfectamente entendida. Habrían llegado a ella después de muchos argumentos y besos y protestas de amor.

—Tal como me ves, así soy —exclamaba Pablo. —Un chico secuestrado y perdido después, un desconocido que surge de la obscuridad. Yo no tengo nada que darte más que mi amor.

—¿Existen en la tierra títulos o riquezas que valgan más?

—Pero yo te debo dar más. El nombre de Pablo Savelli por sí sólo ha de ser un título de honor.

—En eso se convertirá — decíale la princesa. —Y nosotros, Pablo, podemos esperar un poquito. ¿Verdad? Somos tan felices así...¡Ah! —suspiraba. —Nunca he sido tan dichosa en mi vida....

—Ni yo—contestaba Pablo.

—¿Y he sido yo, de veras, la primera?

—La primera. Lo creas o no, es la verdad. Ya te he contado el ensueño que he acariciado toda mi vida. Nunca dejé de creer en él; y por esto, quizá, se ha realizado.

Por una vez la afirmación de Pablo no era la eterna mentira. Pablo entregaba virgen su corazón a la princesa.

—Desearía ser soltera, Pablo.

—Tú eres... una estrella convertida en mujer.

La estrella de mi destino, en la que siempre creí. El gran acontecimiento se presentará pronto.

Hablaron de temas más vulgares. Hasta que la gran oportunidad se presentara, ¿cuál debería ser su mutua actitud en sociedad?

—Con tal de que yo sepa que me amas, dejemos que nuestro amor sea nuestro secreto precioso y bello. Por nada del mundo querría yo que lo vulgarizara la comidilla de las gentes.

Luego Pablo trató ser un enamorado delicado y orgulloso de su amada y cuando Londres con su «season», con sus exigencias, con sus placeres, los absorbió, tuvo su recompensa. ¡Qué grato era verla a ella en las grandes reuniones brillar como una reina rodeada de homenajes y saber que él era el mortal que reinaba en su corazón! Grato era también sorprender su mirada reidora y amable en la que él reconocía una adorable complicidad. Grato celebrar mañana y noche la sabrosa conversación por teléfono. Y lo más grato de todo, aprovechar una hora divina para pasarla con ella sola. De cosas tan triviales en apariencia se compone la más hermoso de la vida.

Hizo a su querida señora — aunque la señorita Winwood rechazaba ya el título —partícipe de su secreto. E igual hizo la princesa. Resultaba alentador contar en sus filas a Ursula Winwood, estar en contacto íntimo con su consejo y simpatía. Y su simpatía se manifestaba por medios prácticos... los de la mujer confidente de amores, desde el principio del mundo. ¿Por qué no había de interesarse personalmente la princesa Zobraka en alguna de las instituciones filantrópicas de las cuales la casa de Portland Place era el cuartel general?.... Había una «La limosna para viudas desamparadas», cuya presidencia renunciaría Ursula gustosa, en favor de la princesa. El trabajo era ligero: consis-

M.E.C.D. 2016

INFORMACION SOCIAL DE LA CIUDAD DE REMEDIOS

UN CONCIERTO DE RADIO DEDICADO A LA CIUDAD DE REMEDIOS

REMEDIOS, Junio 1933.— El Redactor de estas Crónicas, ha visto su deseo colmado, al recibir la contestación por medio del Radio, de la Estación Radiofusora «WQAM» de Miami, Florida, en la que, su Anunciador de la Hora Latina, señor Rafael Ruíz de Visu, anuncia el concierto dedicado a Remedios, a instancia e iniciativa nuestra.

La hora: once menos cuarto. Día, Viernes nueve del actual mes de Junio.

Nuestro empeño de que desde Miami, Florida le fuera dedicado un Concierto a nuestra cuatro veces centenaria ciudad, ha de tener gran aceptación entre todos los radiofans remedianos.

El redactor de esta Crónica, satisfecho de su gestión, se complace en invitar a todos para que oigan el Concierto.

CONFERENCIA DE DIVULGACION AGRICOLA EN REMEDIOS

Ayer llegó a esta ciudad el tren especial que recorre la isla, dando conferencias de divulgación agrícola, así como también abriendo la exhibición que en dichas casillas se encuentran instaladas.

Los actos de recibimiento y asistencia a la exhibición fueron espléndidos, dándose además conferencias agro-pecuarias y de economía doméstica.

Los niños de las Escuelas públicas, magisterio, autoridades y representaciones de todos los sectores de nuestra sociedad prestigiaron con su presencia los distintos actos.

La Banda Municipal asistió.

EN EL ATENEO DE REMEDIOS

Atenta invitación he recibido para el acto que se efectuará en la Academia Municipal de Música el domingo a las dos de la tarde.

Firman la invitación los señores Enrique Rodrigo, Secretario de la Sociedad y el doctor Guillermo Madan, su presidente.

El programa, selectísimo.

Pirámides de Liberati interpretado por los profesores Everardo González y Francisco Cámara.

Charla sobre Hitler, los juicios y el comunismo por Gabriel Huerta.

Presentación del conferenciante Juan R. Pérez por la Sra. Dra. Rojas Escobar.

Conferencia sobre la «Falsa Democratización de Nietzche» por el señor Pérez González.

El Ateneo de Remedios, ha de verse colmado de triunfos, ya que sigue un camino de verdadero avance y de inigualado empeño.

DONACION PARA EL MUSEO DE REMEDIOS

Llegó a esta ciudad procedente de la vecina Villa de Placetas, una nueva donación para el Museo de Arte, Ciencia e Historia de esta ciudad de Remedios.

El Museo, a la fuerza ha tenido que extender su radio de acción ya que, los pueblos que pertenecen a este Partido también contribuyen con sus donaciones para hacer aun más rica la colección de reliquias y objetos históricos que hablen del pasado glorioso de la noble ciudad y su demarcación.

Una tarja de mármol con una inscripción que dice «Placetas, Al Coronel Portilo 1871» es el obsequio. Ya se encuentra instalado en la Sala de Historia. El obsequio es del doctor Alberto Batler y Wilson, distinguido médico de Placetas.

En nombre de la sociedad que nos enorgullecemos en pertenecer, le enviamos al Dr. Batler las gracias más rendidas.

PRIMER ESCRUTINIO DEL CONCURSO DE LA SOCIEDAD «LA TERTULIA» DE REMEDIOS

Como dijimos en nuestra última información social, el martes de la semana pasada se efectuó el primer escrutinio para elegir a la Reina de «La Tertulia» y con su Corte de Honor, que serán las que en los actos conmemorativos del cincuentenario de dicha sociedad reinaran en ella.

La sociedad cumple el día 8 de septiembre —día que termina el Concurso— cincuenta años de fundación.

Con tal motivo se efectuarán distintos actos sociales.

El martes —repetimos— se efectuó el primer escrutinio. Resultó una fiesta encantadora. El resultado del mismo es el siguiente:

Señorita Conchita del Valle 1004 votos; María del Carmen Fontanills 480, Olguita González 348; Zeida Treto 260; Antoñica Galagarza 162; María Isabel Carrillo 150; Nena Moula 110; Ledya Casares 100; María Echenique 70; Araceli Martínez de Villa 68; Dra. María Rosa Rojas 66; Chipi Ruiz 58, Onelia Figueroa 56; María Teresa Figueroa 54; Margot Urrutia 52; Argelia del Portal 46; Josefa Fernández 42; María Antonia Pérez 40; Dulce Morell 36; Manuelita Pérez 32; Alicia Casares 6.

En la próxima crónica ampliaremos estos datos, por hoy una afirmación. Resultó encantadora la noche en «La Tertulia» en donde después del acto presidido por la señora Nelita González de Menéndez y por la Directiva de la sociedad en pleno, con asistencia de lindas damas y damitas se bailó.

Hasta la próxima, pues.

ED. RIVERA.
Cronista Social p. s.

NOTICIAS DE SAN JUAN DE LOS YERAS

EN EL SANATORIO DE LA COLONIA ESPAÑOLA DE CIENFUEGOS

S. JUAN DE LOS YERAS, Junio 1933.— El día 27 de Mayo fué operada de «amigdalitis» la señora María F. Osés de Sabina en el Sanatorio de la Colonia Española de Cienfuegos por el afamado y competente especialista en garganta, nariz y oídos, Dr. Isidro Conde que presta sus servicios profesionales en aquel Sanatorio.

Nuestro amigo, Arturo J. Sabina, Jefe Local de Comunicaciones de este pueblo nos ha expresado su más profundo agradecimiento y su extraordinaria satisfacción por las múltiples atenciones de que fué objeto su esposa en aquel benéfico centro, tanto por la dirección y administración del Sanatorio, como del personal facultativo muy especialmente el Dr. Conde; así como por el demás personal que allí presta sus servicios.

Nosotros que hemos recibido las atenciones de esa institución benéfica; que conocemos la mayor parte del personal que allí sirve, sabemos que lo que el Sr. Sabina y su señora nos expresan es pura sinceridad.

Aun cuando no tenemos el honor de conocer el personal facultativo de hoy, podemos asegurar, por las impresiones que hemos recogido de cuantas personas han sido atendidas allí, que la Colonia Española de Cienfuegos siempre ha tenido especial cuidado en escoger **lo mejor de lo mejor**, tanto en cuerpo facultativo, como en instrumentación y demás personal para dedicarlo a la atención de sus enfermos. Así ha sido siempre, así es y así será. Nuestro aplauso a los esposos Osés-Sabina, a la Colonia Española y al Dr. Isidro Conde.

NUEVA SOCIEDAD

La juventud de este pueblo está organizando una sociedad con el nombre de «Club San Juan» de instrucción y recreo.

Ya se ha nombrado una comisión organizadora compuesta por los jóvenes Enrique, Orlando, Serafín y Manuel Díaz y Raúl Padilla.

Dicha comisión está redactando el Reglamento; y dentro de pocos días será discutido y aprobado en sesión general.

Los trabajos de organización están muy adelantados; la comisión trabaja activamente y con entusiasmo. Por ello creemos que muy pronto estará constituída la sociedad «Club San Juan».

Nuestra felicitación por tan feliz iniciativa.

EL GREMIO DE ESCOGEDORES DE TABACO

En la tarde del día 28 del pasado mes celebró elecciones generales la asociación Gremio de Escogedores de Tabaco para elegir la nueva Directiva, resultando electa la siguiente: Presidente, Belisario Aguila; Vice-presidente, Casimiro Aguila; Secretario, Ramón Vázquez, Vicesecretario, Alberto Erice; Tesorero, Juan González, Vice-tesorero, Magdaleno Rodríguez, Vocales: Carlos Valdés, José Fernández, Roselio Hurtado, Gonzalo Machado, Sirio González, Francisco Pedraza, Gilberto Freyre, Ramón Machado.

La Directiva saliente, cuyo Presidente era Otilio Ceballos, durante su administración adquirió una casa en propiedad para la asociación. La entrante, con seguridad, laborará como la anterior para dotar a dicha institución de otra cosa que le sea tan útil como la casa.

Nuestra felicitación a todos los obreros por su acierto.

FERNANDO VALDES

Hemos tenido la satisfacción de saludar a nuestro consecuente y buen amigo, Fernando Valdés, que en compañía de su respetable, atenta y educada esposa, señora Isolina Fernández de Valdés, ha regresado de la Habana en donde sufrió una difícil y delicada operación quirúrgica, de la que viene ya totalmente restablecido.

Felicitamos al querido amigo por el éxito en su operación.

NUEVOS ESTABLECIMIENTOS

En estos últimos meses se han abierto en este pueblo cuatro nuevos establecimientos de víveres y frutos del país. Son ellos «Valdés y Comp.» situada en Luz Caballero y Agramonte: López y Comp. en Martí y Colón; «Hevia» en Martí y Banderas, y Jiménez y Comp. en Juan B. Zayas e I. Agramonte.

A juzgar por estos nuevos establecimientos, aquí la situación económica ha mejorado bastante.

Mucho éxito le deseamos a todos estos comerciantes.

UN BANDO ESPERADO

Hace muchos días dijimos en estas mismas columnas que habíamos tenido la feliz noticia de que nuestro Alcalde Municipal tenía en estudio un bando que beneficiaba notablemente la niñez: pero aun no lo hemos visto publicado, y el pueblo continúa esperándolo para felicitar efusivamente esa sana medida.

COMPOSICION DE LAS CALLES

Hemos tenido la satisfacción de ver en las calles varios hombres ocupados en el arreglo de las mismas, pagados por nuestro Ayuntamiento.

Esto era una necesidad pues eran tantos los baches ya, que no se podía andar en automóvil.

Por ello felicitamos a nuestra administración Municipal.

Corresponsal.

DE GUANAJAY

GERMAN CANABAL

Guanajay, Junio de 1933. — En compañía de su estimable esposa e hijo, embarcó para España, recientemente, este estimado amigo, comerciante e industrial de esta plaza, con objeto de pasar una breve temporada entre sus familiares.

Le deseamos un buen viaje.

BENDICION Y FIESTAS

Tras la bendición de su nuevo local, efectuada el 20 de Mayo, día de la Patria, los Caballeros de Colón, se mueven, activamente, a fin de lograr el mayor engrandecimiento de su Consejo.

La casa que actualmente ocupa esta noble institución, está situada en lo más céntrico de la Villa, frente a la Sociedad decana «Centro Progresista» y contigua al Casino Españól. Tal posición le ofrece un medio propicio para su mayor esplendor.

Vese, así, plena, la nueva casa social guanajayense, de una distinguida concurrencia todas las noches; en la que se destaca, un nutrido contingente de nuestro selecto elemento femenino, que le presta, al par que el natural encanto de su gracia, inusitada animación.

Muy bien por estas noches colombinas cuya prolongación disipará, en gran parte, el marasmo en que se sume, desde hace algún tiempo, nuestra vida social.

NOEP

NOTICIARIO DE GUANTANAMO

EN EL CASINO HISPANO-CUBANO.

Guantánamo, Junio de 1933. — En la noche del pasado sábado se celebró una animada fiesta bailable en los amplios salones de la novel sociedad Casino Hispano-Cubano.

Una concurrencia nutrida, en la que figuraban los más destacadas elementos de esta sociedad, dió realce a la simpática fiesta.

La estudiantina de Picurmay tuvo a su cargo la ejecución del programa bailable, que celebró mucho la concurrencia.

El Sr. Juan Gallart Carcassés, activo presidente de esa progresista entidad, hizo derroche de su habitual gentileza.

No traemos aquí los nombres de las damas y damitas que asistieron a este acto porque sería tarea ardua e interminable.

Nuestra felicitación entusiasta para los organizadores de ese evento social, que quedará grabado con letras de oro en los anales sociales de Guantánamo.

EL DR. NICOLAS PEREZ Y NUESTRO HOSPITAL CIVIL

Hemos girado una visita a nuestro Hospital Civil. Llevábamos la impresión de que allí encontraríamos un ambiente distinto al que encontramos. Allí recibimos una gratísima impresión: un ambiente de limpieza, donde los enfermos, que por carecer de recursos se ven obligados a asilarse allí, son atendidos con celo e interés por el personal de ese establecimiento benéfico.

El Dr. Nicolás Pérez, director y administrador de ese centro, hace milagros. Allí no faltan alimentos ni medicinas, los que, en muchos casos, son suministrados por el Dr. Pérez.

Contribuyen al sostenimiento de ese Hospital, que de otra manera se haría imposible, elementos valiosos de la sociedad guantanamera, que cooperan con el insustituible director. Dr. Pérez.

Sea nuestra felicitación sincera para el prestigioso galeno, y sírvanle estas líneas de estímulo para continuar su humanitaria labor.

NIÑO ARROLLADO POR UN AUTOMOVIL

En la tarde del pasado sábado se registró un desagradable accidente en el que estuvo a punto de perder la vida un pequeño niño.

Un automóvil que era conducido por un marinero americano, en estado de embriaguez alcohólica, hubo de arrollarlo, fracturándole una pierna por varios lugares y ocasionándole otras lesiones de importancia. Su estado es de bastante gravedad y ha sido recluido en el Hospital «Pedro A. Pérez», donde es atendido con solicitud por el Dr. Pérez y personal de ese centro.

Nómbrase el infeliz muchacho Efraín, cuyas demás generales no nos ha sido dable conocer.

Han sido procesados el dueño del automóvil, Francisco Guasch y los marineros ocupantes del vehículo, nombrados Ernest Jay Weber, conductor circunstancial del auto, y James O-Brien.

Los marineros han hecho proposiciones para indemnizar al niño para que sea suspendida la causa que se les sigue por lesiones por imprudencia.

201 HORAS ESTUVO GRANADOS ESPOSADO AL TIMON DE UN AUTO, EN MARCHA CONTINUA

El día 25 terminó su prueba de resistencia física el driver cienfueguero José Oscar Granados, que estuvo esposado al timón de un auto en marcha continua durante 201 horas consecutivas, sin dormir ni comer.

El driver Granados ha establecido varios records de resistencia física, habiendo establecido el record mundial de 271 horas, en Santiago de Cuba, recientemente.

Granados fué homenajeado por el pueblo al terminar su prueba, frente al Casino Español, donde «Paví» Jiménez, activo presidente de la Asociación Benéfica del Comercio y de la Asociación de Chauffeurs de Guantánamo, pronunció un breve y elocuente discurso ,en que puso de relieve los méritos de Granados.

BODAS DE PLATA CON EL MAGISTERIO

El pasado día 20, efemérides gloriosa de la patria, los fueron entregadas medallas de oro a las cultas profesoras de Instrucción Pública, señoras Mercedes Olivares viuda de Oduardo y América Ortíz de Bordelois, por haber celebrado sus bodas de plata con la profesión.

Son muchas las felicitaciones que han recibido las abnegadas profesoras, a las que unimos la nuestra.

Muy sincera.

DE REGRESO

Después de pasarse una corta temporadita al lado de sus familiares en esta ciudad, regresó a su hogar del Central Isabel, la bella y simpática señorita Catalina Alvarez.

Al despedirla desde estas líneas, deseamos que pronto se repita su visita a estos lares.

PARA EL DIA 23

Está señalada para el día 23 la inauguración del nuevo y flamante estadío de la novel y progresista sociedad deportiva Club Atlético de Guantánamo.

Un soberbio programa de basketball será presentado en esa noche inaugural. El potente five del Círculo Militar de Oriente contenderá con el de la progresista institución local. Dos selecciones de «girls» del Club Atlético Femenino harán una exhibición de basket-ball, como preliminar de tan importante evento deportivo.

Es inusitado el entusiasmo que ha despertado entre los fanáticos del aristocrático deporte el anuncio de este soberbio game como inauguración.

Se preparan actos sociales que harán eco en los anales sociales de Guantánamo.

Sea nuestra felicitación para los activos directivos de la novel sociedad, y muy especialmente para su presidente, el culto joven Luis Solá Casuso.

EN CONMEMORACION DE SU PRIMER CENTENARIO

El pasado domingo, en el local que ocupa el Colegio del Sagrado Corazón, celebró una junta general extraordinaria la Asociación de «San Vicente de Paúl» para conmemorar el primer aniversario de su fundación.

Dicha junto dió comienzo a la hora señalada, 8 de la noche, y revistió caracteres de gran trascendencia. Una concurrencia de damas y caballeros, pertenecientes a la institución citada, dió realce a tan importante acto.

El Rvdo. Arnaíz, cura párroco y director espiritual de dicha institución, disertó sobre un importante tema, por lo que fué muy felicitado.

Vaya en estas líneas nuestra felicitación para el Revdo. Arnaíz, y directivos de esa institución.

SENSIBLE FALLECIMIENTO

En la tarde del pasado viernes dejó de existir en esta ciudad el distinguido caballero don Salvador Salas Tomás, padre del que fuera inolvidable Alcalde de esta ciudad, Manolo Salas Alvarez, cuya muerte fué tan sentida, por lo inesperada y las circunstancias que la rodearon.

En la misma tarde se llevó a efecto el sepelio de tan distinguido caballero, el que resultó una lucida manifestación de duelo, prueba de los afectos y consideraciones de que goza la familia del extinto en el seno de esta sociedad.

Sean estas líneas portadoras del testimonio de nuestra más sentida condolencia.

PARA LOS ESTADOS UNIDOS

En viaje de placer.

El pasado domingo tomó pasaje para la capital de la República, de donde seguirá viaje a los Estados Unidos de Norteamérica, el distinguido amigo Benigno Caamaño, gerente de la importante casa comercial «La Perla».

Feliz viaje y gratas impresiones le deseamos a tan estimado amigo.

RAMON CANSECO DIEZ

En días pasados estuvo recluído en cama este estimado amigo y reputado comerciante de esta plaza.

Afortunadamente ya se encuentra bastante aliviado de la pertinaz dolencia que le ha privado de sus habituales ocupaciones, lo que hace esperar que pronto se halle completamente restablecido.

Que sea cuanto antes.

ENFERMA

Una simpática y bella amiguita.

Nenita Abdo Duayn, que desde hace varios días se encuentra enferma de bastante gravedad.

La ciencia afortunadamente ha conjurado el mal y ya se nota una pequeña mejoría, la que se acentúa cada vez más.

Hacemos votos sinceros por su rápido y total restablecimiento.

PARA TOMAR EXAMENES

El pasado viernes tomó pasaje para Santiago de Cuba, la bella y arrogante señorita «Monina» Pubillones Heredia.

Va a la capital de la provincia la gentil amiguita, con el fin de tomar parte en los exámenes del último año del Magisterio.

Al despedirla desde estas líneas, le deseamos mucho éxito en sus exámenes.

JIRA ROTARIA

Para festejar la toma de posesión de la nueva directiva del Rotary Club de Guantánamo, se celebrará una jira campestre al demolido Central «Santa María».

La fecha señalada para ese simpático evento social es el día 11 del corriente mes.

Se hacen grandes preparativos para esa jira, que ha de resultar magnífica, a juzgar por el interés que reina entre los rotarios.

El nuevo presidente Sr. Manuel Alvarez Fraga, será homenajeado por sus compañeros de una manera brillante.

El día 11 será de grata recordación para los rotarios guantanameros.

LA CONFERENCIA DEL DR. FRANCISCO J. ALMODOVAR, EN EL CASINO ESPAÑOL

En la noche del martes de la pasada semana, se celebró en el Casino Español una brillante conferencia. El tema de tan importante velada fué: «Evolución histórica de las civilizaciones latinas».

Estuvo muy feliz el ilustre conferencista, demostrando claramente sus grandes conocimientos históricos y su vasta cultura.

El Dr. José Morales Salomón, presidente del Casino, hizo la presentación del distinguido visitante en una breve y elocuente peroración.

Todos los valores intelectuales de Guantánamo, incluyendo la más granada representación de la sociedad guantanamera, se dieron cita en los amplios salones del Casino Español.

Una vez terminada la brillante conferencia, dió comienzo una animada fiesta bailable, que duró hasta avanzada hora de la noche.

Nuestra felicitación para el Dr. Almodóvar y los felices organizadores de tan soberbio acto cultural, digno del Casino Español.

LOS EXPENDEDORES DE CARNE CLANDESTINOS

Con grave perjuicio del vecindario, existen vendedores de carne clandestinos que, no conformes con burlar la Ley, sacrifican puercos y chivos enfermos.

Hase dado el caso de que en manteca extraída de esos animales, y analizada por un laboratorio, aparecen las bacterias de la «pintadilla». La prensa local ha dedicado grandes y sensacionales artículos, llamando la atención de nuestras autoridades.

No obstante ello, los expendedores de carne clandestinos siguen burlando la Ley y vendiendo carne nociva a la salud, sin que las autoridades puedan poner coto al mal.

¡Salus populi, suprema lex!

Corresponsal.

Estampas Bayamesas

LOS MANGOS DE BARAGUA

Por HERCASIDO

EL DORADO, Bayamo, junio de 1933.—Los hermosos sellos de Correo, doblemente hermosos con los Mangos de Baraguá, cabe los cuales se hablara de paz, y en la que no compartiera el gran Maceo, han llegado a nosotros.

Son unos lindos ejemplares de la filatélica cubana, cuyo lema luce de manera admirable, sobre nuestra correspondencia.

Y han llegado estos sellos con los mangos emblemáticos, en época de mangos, precisamente.

Y ya que de mangos tratamos, mientras escribimos estas «Estampas», por estar ante él, contemplamos un ejemplar, también admirable de estas plantas tropicales, el cual, por tener fruto, nunca le falta algún muchacho visitante, que le tire garrotes y piedras.

Lo contemplo todos los días, lo mismo cuando esté desnudo de sus hojas, que cuando tiene sus flores, como cuando tiene sus mangos. Y lo contemplo más, porque el mango es simbólico.

El mango es muy parecido al hombre. Baste que lo tenga delante, para que lo aprecie en todos sus valores.

Y digo que es símbolo del hombre, porque el mango, mientras tiene fruto, tiene quien lo visite, tiene quien le tire piedras, al menos; cuando de lejos lo ven que ya sólo se convierte en hojarasca, casi no lo miran, lo desprecian, ya ni una pedrada merece.

¿Verdad, lector, que se parece al hombre?

¿A qué dar una pedrada a un infeliz?

¿Acaso con sólo la idea criminal de herirlo? Por qué por el contrario, ¿qué frutos habrían de caer de sus brazos?

Rara vez la humanidad ha apedreado al mendicante, la loco, al imbécil o al que nada tiene.

Por eso el mango se parece al hombre, porque cuando ya nada tiene, nadie se ocupa de él, ni para tirarle piedras.

Una mirada de desprecio es su valor.

Aún la picota del mango de mi cuento conserva doradas vallas, hasta cuya altura, con todas sus energías, el muchacho y el hombre hacen curvas con sus piedras a quebrantabrazo, para derribar los últimos frutos.

El nuevo cuartel de la guardia rural de Colón, de cuya construcción es alma el oficial Sr. A. J. Vilches, reunirá todo el confort que se requiere en los establecimientos modernos de su clase

CALIMETE, junio de 1933.— En cumplimiento de deberes profesionales, tuve necesidad de trasladarme la semana pasada a la villa de Colon, en compañía del señor Oficial Ladislao Valido Pérez, Jefe del Puesto Militr del término. A nuestra llegada a la mencionada población, tomamos cada uno su derrotero respectivo, citándonos nuevamente por la tarde, para el Cuartel de la Guardia Rural.

Coincidencia que celebré infinito, por que, a mi regreso, cúpome el honor de conocer las grandes obras patrocinadas por el señor Oficial Armando J. Vilches Quesada, Jefe de la Capitanía de Colón.

EL NUEVO EDIFICIO

Cambiados los saludos de rúbrica con el distinguido y opuesto militar, surgió la entrevista en nombre de el DIARIO DE LA MARINA, a fin de que sus lectores conociesen detalles de la mencionada obra; y al efecto, carpetas, apuntes, fotografías, presupuestos etc., desfilaron ante mi vista, donde se condensa todas las manipulaciones, de lo que será dentro de breve tiempo el nuevo cuartel.

El plano está formado por un hermoso terreno, que tiene 84 varas de frente por 80 de fondo, gran edificio, que será en el futuro blasón de honor, para el pundonoroso oficial mencionado, que con recursos propios, ha comenzado la obra más notable y más difícil de realizar, en esta época de penuria y de crisis general.

Queriendo interpretar repito, el sentir del DIARIO DE LA MARINA, siempre al tanto de lo que signifique progreso, civilización y cultura ,propúseme en la mencionada entrevista, conocer detalladamente, todo lo que puede hacerse, cuando la voluntad y la confianza se aunan en algunos hombres preparados superiormente como el señor Vilches, capaz de iniciar el desenvolvimiento de cualquier problema, por la gran dosis de fe, que es la compañera inseparable de los grandes triunfadores.

«SUS AUXILIARES»

El acometimiento inicial de las obras, tiene sus colaboradores y simpatizadores, en un núcleo de personalidades distinguidas, de alto relieve social y gubernamental, a cuya cabeza figura el honorable señor Secretario de Obras Públicas, señor Narciso Oneti, a cuya dirección está la ardua, espinosa labor constructiva, y que ha donado espontáneamente: 100 metros de arena: 300 sacos de cal: 50 barriles de cemento, toda la mano de obra y todo cuanto pueda necesitarse hasta terminar la obra ¡Qué hermoso gesto el del ilustre Secretario!

El señor Julio Bermúdez, administrador del «Central Mercedes» 250 sacos de cal, 50 barriles de cemento. El señor Julio Tarafa, Administrador del central «Alava» 100 sacos de piedra rajón, los ladrillos que se necesiten, todas las tejas y la madera para las puertas y ventanas. El señor Fidel Barreto, Administrador del Central «Por Fuerza» 100 metros de arena y la pintura para el edificio. El Alcalde modelo de Colón, el distinguido doctor José Manuel Gutiérrez, 100 metros de arena. Los pisos de mosaico del cuartel donados por mi antiguo amigo y compañero el General Alberto Herrera y Frant, Secretario de Guerra y Marina e interino de Estado.

La construcción del nuevo cuartel, por la Secretaría de Obras Públicas obedece a los planos standard, suministrador por el Estado Moyor, y cuya obra sugerida por el oficial Armando J. Vilches, tiene por objeto, no solo la construcción del verdadero cuartel moderno, con todas sus dependencias, sino también, defender al Gobierno, de la renta que actualmente abona por el local que ocupa, a su propietario el señor Oliva.

Justo es consignar en párrafo aparte, la maravillosa labor del Jefe del Escuadrón 26, señor Vilches, que con las economías del mismo escuadrón, cuyos miembros en general, se prestaron generosamente a secundar a su querido jefe adquirió, los 2000 cantos necesarios, para la mencionada obra.

En resúmen, puede asegurarse que el nuevo Cuartel de la Guardia Rural de Colón será una vez terminado, una obra digna de ser admirada por militares y civiles y que son acreedores a las felicitaciones y parabienes todos los colaboradores y que pone muy alto, la gran disposición y altruismo del señor Secretario de Obras Públicas, dispuesto siempre a complacer y servir con creces, las peticiones que se les hacen, y que redundan en beneficio de su admirable gestión, al frente de la Secretaría.

El nuevo Cuartel será emplazado a la salida de la población frente a la carretera Central y el Acueducto.

Digno de mención especial haré de Mr. H. Smith, Vice Presidente Ejecutivo de la Cuban Cane, que ha hecho un donativo valiosísimo, en consonancia con la representación que ostenta en la numerosa cadena, de los colosos azucareros que el dirige. Rasgo plausible y hermoso que demuestra la identificación que mantienen los americanos, con las buenas obras que se realizan en el país, para que perdure el amor, entre ambas naciones por vínculos de sangre y patriotismo unidas, en los campos benditos, de nuestra querida y adorada República.

EL SEÑOR OSCAR PARDIÑAS

He tenido el honor de conocer al distinguido Ingeniero Jefe de la provincia matancera, señor Oscar Pardiñas, director de las obras que actualmente se realizan en la carretera de Colón a Manguito; este competente funcionario que presta sus servicios desde hace algún tiempo, es un verdadero clubman, perfectamente documentado en todo lo que se relaciona, con la reparación completa de tan importante vía, que facilita la comunicación, con los demás pueblos vecinos, dándole trabajo a numerosos obreros. Reciba el joven ingeniero señor Pardiñas, un saludo cordial y mis votos fervientes por su ventura personal.

DE REGRESO A SU HOGAR

De regreso de su rápido viaje a la capital, se encuentra nuevamente en esta localidad, el querido sacerdote Rvdo. Padre Emiliano Massuet. Su estancia en la Habana, le sirvió de un pequeño descanso a su infatigable labor, desenvuelta en este mes de mayo, dedicado a los cultos de la Virgen María.

Reciba el distinguido presbítero, mi saludo cordial y afectuoso por su feliz regreso.

Doctor García
Corresponsal Especial

Crónica de Cifuentes

A LA HABANA

Cifuentes, Mayo de 1933. — Hace días salió de este pueblo con rumbo a la capital de la República mi muy querido amigo Manuel Ramírez Rocha, vecino del Central Unidad y antiguo empleado del Central Florida, en Camagüey, va el citado amigo para ingresar en el Sanatorio «La Covadonga» con el fin de someterse a un tratamiento especial por el muy inteligente facultativo qu etiene a su cargo el Pabellón «Ramón Argüelles»; hago votos muy sinceros por el pronto restablecimiento de tan apreciado amigo.

ENFERMAS MEJORADAS

La señorita Laudelina Núñez, que en mi correspondencia anterior, dije que se hallaba en una Clínica de Sagua, operada de apendicitis, ya se encuentra en su casa acabando de restablecerse. Muy complacido doy esta grata noticia para satisfacción de sus muchas amistades.

Mi felicitación muy expresiva para la convaleciente y sus familiares.

También la otra operada de apendicitis, la señorita Carolina Ajuria, vino para su casa y se halla ya en franca convalecencia. Que pronto podamos verla como antes de la enfermedad, son mis deseos.

SALUDO

Con el mayor gusto saludé hace días a la señora Flora Guelmes Vda. de Núñez, y a su bella hija la señorita María Luisa, que han venido del Central «Elia», de Camagüey, donde residen desde hace algunos años, a pasar unos días en este pueblo donde nacieron se criaron, donde la citada señora tiene hijos y nietos que hoy la abrazan complacidísimos de tenerla a su lado. Uno de sus hijos, en cuya casa se hospeda, es el señor Luis Núñez Guelmes, nuestro Alcalde Municipal interino.

Que su estancia entre nosotros les resulte del todo grata y que se prolongue muchos días, ya que son tan distantes sus visitas.

SENTIDO PESAME

El Sr. José Avila Camaid, acreditado comerciante de esta plaza, y muy digno Vice Presidente de la Sociedad Colonia Española, y su querida madre, la señora María Camaid Vda. de Avila, están en estos momentos pasando por la pena de haber recibida la triste noticia del fallecimiento del Sr. Sabino Camaid, tío y hermano, respectivamente, acaecido en Siria, su tierra natal, en el pueblo de Veriut. El fallecido fué vecino de este pueblo varios años, hasta que tuvo la desgracia de perder una pierna y en 1828 se marchó, dejando en esta localidad muchas buenas amistades que hoy lo recuerdan entristecidas.

Con este motivo, el hogar de la señora Camaid y su hijo, se halla constantemente visitado por sus muchas amistades que acuden a demostrarles su sentimiento, pues ambos, son muy estimados por todo el vecindario.

Que Dios haya acogido en buen lugar el alma del finado, nuestro inolvidable amigo Sabino (q.e.g.e.) y que a todos los familiares les conceda la resignación suficiente para sobrellevar, como buenos cristianos que son, el rudo golpe que acaban de recibir.

Sea mi sentido pésame para toda la familia pero muy particularmente para el amigo José.

FURUNDARENA,
Corresponsal.

MUY PRONTO CERRARA SUS PUERTAS EL LICEO DE COLISEO

COLISEO, junio de 1933.—Tal como anuncié a mis lectores hace varias semanas, sobre el pronto cierre de la joven sociedad Liceo, de este pueblo, en estos días veremos los vecinos de esta población, caer para siempre esa pequeña sociedad.

Como recordarán nuestros vecinos, el Liceo fué fundado hace escasamente un año, origen de un grupo de descontentos con la decana sociedad Unión Club, y en el transcurso que ha durado, constituída siempre, fué un arca de malos procederes para con la sociedad más prestigiosa de este pueblo.

En abril próximo pasado, el caballeroso y culto hombre de negocios, señor Hermenegildo Estupiñán, propietario del local que ocupa el Liceo, solicitó de la Directiva de ésta, le fuera entregada su casa, ya que no pagaban, su petición resultó sorda y no fué oída, por lo que vió en la obligación de llevarlo por la vía Civil, ante el Juzgado Correccional de Limonar.

Llegado el día de la vista, varios miembros de la Directiva, una vez más, demostraron la habilidad de sus triquiñuelas, por su parte el señor Estupiñán, lleno de la mejor fe, compareció carente de testigos y el señor Juez se vió en la necesidad de fallar en contra del señor Estupiñán, por lo que quedaba autorizada la sociedad para seguir ocupando el local.

Visto esto, el señor Estupiñán radicó la causa en el Juzgado de Primera Instancia de Matanzas, y allí será representado por un culto abogado, llevando innumerables pruebas que le dará a conocer al señor Juez su sobrada razón y éste, como representante de la justicia cubana, seguro fallará en contra de la sociedad, a pesar de todas las jugarretas que traten de llevar esos Directivos.

El pueblo se muestra enteramente partidario del señor Estupiñán y ve como responsables directos de la caída del Liceo, a los señores Horacio Padrón, Rafael Solés y Julio R. Bannatyne, trágica firma.

Todos nos preguntamos si el Liceo volverá a abrir sus puertas, en un nuevo local, pero muy difícil será porque ya todos los propietarios están en antecedente de lo ocurrido.

El cronista, haciéndose eco del sentir del pueblo, lo lanza a la publicidad, haciendo constar el silencio sepulcral que en la oscuridad de la noche, pone en confusión los salones de esa institución, mientras que la prestigiosa sociedad Unión Club se ve repleta de una muchedumbre entusiasta, que tienen en su mente las más bellas ilusiones para con aquella casa social, orgullo y prestigio de todos los vecinos de esta localidad.

El error y el mal proceder de esa pequeña Directiva, fueron los que culminaron en hacer tan pequeño el grupo de asociados que hay en el seno de esa sociedad, motivo por el cual diremos todos: ¡Adiós Liceo, para siempre!

Juan M. Casares,
Corresponsal.

DESDE SANTO DOMINGO

STO. DOMINGO, Junio 1933.— Mayo florido, el bellísimo mes de María, terminó, y su recuerdo vive por largo tiempo en los corazones que, durante él, depositaron flores en el altar, desgranaron melodías en el templo y consagraron afectos devotos y piadosos.

Cuantos en alguno de estos tres modos hemos celebrado ese mes experimentamos una sensación grata en las reconditeces del alma, al ver cómo se acentúan nuestros sentimientos cuando con un final glorioso nos despedimos de él en nuestra iglesia parroquial.

Esta revestía todo el esplendor y magnificencia de las grandes solemnidades, que tanto realza la esbeltez arquitectónica de sus líneas. El adorno floral, cual correspondía al motivo de la fiesta, era encantador y profuso. Se puede decir que todo el altar mayor y el presbiterio estaban materialmente cuajados de flores naturales, de los más variados matices, siendo todas ellas obsequio del señor Tomás Castro y familia, propietarios del jardín «La Dalia», que espontánea y generosamente se ofrecieron a ser padrinos de este ofrecimiento del último día del mes consagrado a María Inmaculada.

El adorno artístico correspondió a las Camareras de turno. Señoritas Conchita Alvarez, Rafaela Consuegra, Alicia Morera, Ana Gutiérrez y Caridad Bordón, que realizaron un verdadero deroche de exquisito gusto.

Una M. monumental, coronada con un aéreo «adiós» constituía el centro de toda la ornamentación y en torno de ella giraban verdaderas maravillas de belleza artística, como pocas veces se ha visto en nuestro templo. ¡Bien por ellas!

El coro de Hijas de María, por su parte, arrobaba también los corazones con sus melodías de ternura inimitable. Especialmente en la despedida de Castro Chané arrancaba las cuerdas todas del sentimiento vibraciones de sublimes lirismo religioso, imborrables en cuantos la escucharon.

Terminado el ofrecimiento de las flores, cuya vistosidad es siempre atrayente, por el ordenado ceremonial que lo rige y el afecto deslumbrante de los elegantes uniformes de Hijas de María y Santa Infancia, fueron admitidas en la Congregación primeras tres candidatas aspirantes, señoritas Alicia Morera, Caridad Bordón y Quemla Ores.

Esta ceremonia, que se practica raras veces, a causa de la escrupulosidad con que la Congregación selecciona sus asociadas, es siempre interesantísima y conmovedora. Por eso lo desapacible del tiempo no fué parte a impedir la concurrencia del numeroso público que acudió a presenciarla.

Como acto de despedida final, cada una de las concurrentes recogió de una bandeja un papelito doblado, en el que se leía una breve máxima, de falta a evitar o virtud a practicar, como obsequio a la Virgen hasta el mayo futuro. La suerte dejó de ser ciega en muchísimos casos, pues a muchas les vino como anillo al dedo, originando esto muchos y muy divertidos comentarios.

La Directiva de Hijas de María obsequió a las nuevas congregantes con un refresco, haciendo votos de alegría y esperanzas muy risueñas para todas.

Los devotos de María rumiábamos en la mente y en los labios:

Ya de mayo no exhala
la brisa su olor:
ya perdieron su gala
los campos en flor.
Adiós, Madre mía...

El Corresponsal.

DE CANASI

EL SR. PARDIÑAS

CANASI, junio de 1933.—Este distinguido Jefe del Departamento de Obras Públicas de la Provincia de Matanzas, visitó este pueblo en la tarde del día 25 de mayo, acompañado del Consejero Provincial, Luis de León y del señor Pita.

Su visita tenía por objeto un ofrecimiento que hizo al infortunado Alcalde Santiago Díaz Menéndez, que debía haberse efectuado el día 23 y que por coincidencias del destino, dicho Alcalde hallábase ese día de cuerpo presente.

El señor y sus acompañantes, tan pronto llegaron, se dirigieron a la morada de los padres del desaparecido para hacerle llegar su pésame, en estos momentos de grande tribulación, haciéndole presente que venía a cumplimentar el ofrecimiento a su infortunado hijo, de hacer una buena reedificación al puente, labor que hoy con más interés, llegaría a vías de hecho, como un homenaje a su memoria y los buenos deseos de Santiago de poner su primera piedra en esa obra.

El señor Valentín Otegui, actual Alcalde, acompañó a dichos señores y le manifestó al señor Pardiñas, que le agradecía que aprovechase la mayor parte del personal de este pueblo en sus trabajos y que le secundaría en todos los buenos deseos de su amigo desaparecido tan rápidamente.

A las cinco marcharon a Matanzas, llevando la impresión terrible del efecto que ha causado en este pueblo, la inesperada muerte del joven Alcalde.

ORLA DE LUTO

En la tarde del día 24, después de crueles padecimientos, falleció el antiguo vecino de este pueblo, don Juan Cabrera.

Reciban sus hijos todos, como sus demás familiares, el testimonio de mi condolencia más sentida.

J. Palma, Corresponsal.

Notas de Holguín

UN LIBRO EN PRENSA

HOLGUIN, Junio 1033. En breve aparecerá un nuevo libro de poesías selectas de la exquisita poetisa manzanillera, señora Guarina Rivero de Sánchez, ya muy conocida en el mundo de las letras por haber dado a la estampa otros libros que han conquistado el aplauso sincero y desinteresado de la sana crítica literaria.

Como en otras ocasiones, la poesía de Guarina Rivero recibirán las palmas de cuantos la lean, porque como otras veces la técnica se ha impuesto y los sentimientos se han agigantado por el amor, por el dolor por la tristeza.

Las poesías, plenas de sentimientos, de arpegios musicales y de insospechadas inquietudes, que forman «Por el Sendero», que tal es el título que llevará ese manojo de flores del jardín interior de la distinguida compañera, llegarán a lo profundo de cada corazón, porque en ellas hay pintados magistralmente cada aspecto sentimental de nuestra vida. El cariño de madre, que en este caso mueve a la poetisa a lanzar al público «Por el Sendero», el deber para con la Patria; la Mujer, cumbre de todos nuestros ideales y que a la par es nuestro acicate para conquistarlos, todo, todo está sublimemente cantado en el libro de Guarina Rivero, en el cual no falta el recuerdo al padre, que como la madre también merece nuestro reconocimiento y desvelo.

Los versos delicados, hermosos y emotivos de la señora Rivero de Sánchez, tendrá el cariñoso y merecido estuche, que cual inspirado y divino orfebre, ha sabido cincelarle magistralmente su esposo señor Cristóbal Sánchez, haciendo que el tesoro interior del libro tenga un adecuado marco.

Nosotros, que hemos leído parte de los originales de «Por el Sendero» antes de su aparición nos creemos autorizados y obligados a enviar a la dilecta compañera nuestra calurosa felicitación.

Y, recomendar a nuestros lectores la adquisición del libro de Guarina Rivero de Sánchez, en la seguridad de que sus almas se saturarán de serenidad, de amor y de ternura.

F. G. A.

SUSCRIBASE Y ANUNCIESE EN EL «DIARIO DE LA MARINA»

M.E.C.D. 2016

ALQUILERES

HOTELES.

NUEVA REBAJA

Hotel Roosevelt

AMISTAD Y SAN MIGUEL

Matrimonios **$50.00**

Con todo, tres comidas, baño y teléfono privado, apartamento para familias.
B-6 16387 5 Jun. 10

HOTEL EDISON

Neptuno 5. A-9041. Situación inmejorable, lindando Parque Central. Cocina excelente a cargo del dueño. Roof-Garden. Sumamente fresco. Agua caliente, elevador, admirable confort. Moralidad. Viva económico y cómodo. Visítenos.
B-6 16406 5 Jun 9

HOTEL QUINTA AVENIDA, Zulueta 71, esquina Dragones. Alquilo departamentos con comida a matrimonios, $30.00, $35.00; con baño, $40.00. Habitaciones, una persona, $18.00, $20.00. Espléndida comida y esmerado trato.
B-6 16120 2 Jun. 7

THE SAVOY

F. Y 15, VEDADO
TELF. F-6616

Situado en un lugar alto del Vedado. Con fácil y frecuente comunicación con la Ciudad y Repartos. Rodeado de jardines. Con 600 metros de hermosos portales. Las habitaciones tienen ventilación directa, closet y baño particular, con agua fría y caliente. Precios moderados, incluyendo tres excelentes comidas al servicio de mesas separadas para cada familia.
B-6 15906 31 Jun. 30

TROTCHA

Situado en lo más céntrico Vedado, a dos cuadras los baños mar, hermosos jardines. Habitaciones con comida, $25.00 mensual; matrimonios, $50.00, con baño privado, $50.00, **Calzada y 2, Vedado** F-1076.
B-6 16024 1 Jun. 10

"IDEAL ROOM"

PRADO 93-B., (ARCO PASAJE)

Hay habitaciones, balcón frente Capitolio. Fíjese en estos precios. Habitación balcón Prado, muebles, o sin ellos, comida y desayuno, matrimonio $35.00; habitaciones interiores, frescas, claras, con comida, para hombres, $18.00. Visítenos antes de mirar en otro lado. Comida buena, casa de garantía y moralidad.
B-6 15984 1 Jun. 16

b10 PERDIDAS.

VIBORA: ALQUILO MODERNOS altos, Carmen 14, una cuadra Calzada y Paradero Tranvías, terraza, sala, cuatro cuartos, buen baño, comedor, servicio criados. Precio situación. Informan: A-9302.
B-10 16475 6 Jun. 8

SE SOLICITAN

b9 AGENCIAS DE COLOCACIONES

L. LISTA DE LOS CLIENTES de la Agencia Beers es una verdadera «Guía Social» de La Habana. Beers. A-3070.
B-9 16182 3 Jun. 10

s1 CRIADAS CRIADOS.

SE SOLICITA UNA MUCHACHA para cuartos y comedor, con buenas referencias, corta familia. Informan: Calzada 32, esquina a J., Vedado. De 1 a 3.
S-1 16384 5 Jun. 7

SE SOLICITA CRIADA comedor, se piden referencias. Sueldo 10 pesos. Después de las 9. F No. 121 esq. a 13, Vedado.
S-1 16395 5 Jun 7

SE SOLICITA UNA muchacha peninsular para limpiar habitaciones, que entienda de costura y tenga buenas referencias, calle D entre 9 y 11, Vedado, de 3 a 5.
S-1 16424 5 Jun 8

s2 COCINERAS-COCINEROS.

SE SOLICITA UNA COCINERA peninsular, que sepa sus obligaciones y además, ayudar a la limpieza de un matrimonio, Juan Delgado entre Luis Estévez y Estrada Palma, Sra. Berméndez.
S-2 16462 6 Jun. 8

SE SOLICITA COCINERA, blanca, joven que duerma colocación, para corta familia. Sueldo ocho pesos. Calle B, 233, entre 25 y 27. Vedado.
S-2 16434 5 Jun 7

SOLICITO BUENA cocinera-repostera, limpia, corta familia, no plaza, excelente sueldo. Calle 17 No. 2, Vedado.
S-2 16325 4 Jun 8

SE SOLICITA COCINERA, de mediana edad, que sepa cocinar bien y algo de repostería. Se exige que sea persona formal, limpia y traiga referencias de las últimas casas donde estuvo. Tiene que dormir en la colocación. Si no reúne estas condiciones, no se presente. De 2 a 4 de la tarde, Calle 8, número 175, entre J. e I. Vedado.
S-2 16411 5 Jun. 9

s6 COSTURERAS-MODISTAS.

SOLICITO APRENDIZA costura, pagaré algo. Informan: Telf. M-7138. Pregunten por Celia.
S-6 16226 3 Jun.

s13 SOCIOS.

SOLICITO UN SOCIO que sea bodeguero industrial, con algún dinero, será el administrador de la casa, a medias en el negocio para una buena bodega en la Habana, negocio garantizado. Informan de siete a diez de la noche. San Francisco No. 55, altos, Habana, pegado Carlos III.
S-13 16062 1 Jun 8

SINTONICE LA ESTACION CMW
EL DIARIO Hablado
Se trasmite todos los días a las 7.30 a. m., 1 p. m. y 6 p. m.

SE SOLICITAN

s14 SOLICITUDES-VARIAS.

ENFERMEDADES DE LA PIEL

Si padece de alguna enfermedad de la piel por rebelde o antigua que sea, no pregunte si la **Acetolia** es buena, pase por Infanta 59 Carlos III y Estrella. Farmacia a recoger 1 muestra **GRATIS**. U-4000.
S-14 14147 13 Jun 12

SE OFRECEN

s1 CRIADAS CRIADOS.

CRIADA DE MANO, española, solicita colocación, es honesta y trabajadora y ofrece referencias. Informes: Telf. M-5402.
O-1 16504 6 Jun. 8

SE OFRECE UN BUEN CRIADO de mano, español, con buenas referencias de casas distinguidas, sin pretensiones. Telf. F-5822.
O-1 16510 6 Jun. 7

SE OFRECE CRIADA de mano, española, sabe servir muy bien la mesa, otras de cuartos, saben coser, lavar y planchar ropa fina; tienen muy buenas referencias. Telf. A-3343.
O-1 16501 6 Jun. 8

SE DESEA COLOCAR una muchacha española para criada de manos o para cocinar y limpiar para un matrimonio solo. Teléfono M-3109.
O-1 16397 5 Jun 8

MUCHACHA ESPAÑOLA, desea colocarse de criada de cuartos, coser o criada de manos, desea familia americana o cubana; tiene buenas referencias. M4534.
O-1 16407 5 Jun 7

SE OFRECE JOVEN española para cocinar y limpiar a corta familia o para criada de manos, seria y trabajadora. Informes: Telf. A-0381.
O-1 16401 5 Jun 7

SE DESEA COLOCAR una joven española de criada de manos o de manejadora en casa de moralidad; tiene buenas referencias. Teléfono U-6652.
O-1 16400 5 Jun 8

UNA SEÑORA española de mediana edad, desea colocarse de criada de manos, no le importa lavar ropa interior; tiene buenas referencias. Teléfono U-8190.
O-1 16420 5 Jun 7

DESEAN COLOCARSE dos jóvenes, una española para limpiar y cocinar o criada de mano; otra cubana, de color, para cocinar y limpiar. Telf. U-4176.
O-1 16374-75 5 Jun. 8

JOVEN ESPAÑOLA, desea colocarse para criada de manos, cuartos o comedor o cocinar y limpiar para matrimonio solo; sabe cumplir con su obligación. Llamen teléfono U-8239.
O-1 16438 5 Jun 7

SE OFRECE JOVEN española para criada de manos o cocinar y limpiar a corta familia; tiene buenas referencias. Informan: A-8032.
O-1 16434 5 Jun 7

SE DESEA COLOCAR una joven española, para criada de mano o cocinar y limpiar. A-8143.
O-1 16332 5 Jun. 7

SE OFRECE MUCHACHA española para criada de manos o cocinar y limpiar a corta familia, está acostumbrada al servicio y tiene referencias. Teléfono M-4887.
O-1 16303 4 Jun 7

SE DESEA COLOCAR una muchacha española, criada de manos o para corta familia; tiene referencias. Informan: M-4648.
O-1 163000 4 Jun 8

PARA CRIADA DE MANOS, se ofrece joven cubana, con buenas referencias. Informan: Telf. M-2492.
O-1 16299 4 Jun 7

CRIADO DE MANOS, español, desea colocarse, habituado al servicio fino, tiene buenas referencias de familias distinguidas, sabe hacer cocktails. Telf. FO-2614.
O-1 16289 4 Jun 7

SRA. PENINSULAR, se ofrece para cuartos o manejar, sabe su obligación y es cariñosa con los niños. Si no es casa seria no la llamen. Telf. A-4238.
O-1 16235 3 Jun 7

SE DESEA COLOCAR una joven española para cuartos o comedor, sabe servir a la rusa y tiene muy buenas recomendaciones de las casas donde ha estado. Telf. F-3221.
O-1 16312 4 Jun 7

DESEA COLOCARSE joven española, para criada de mano o por horas; tiene buenas referencias. Telf. U-7010
O-1 16361 5 Jun. 7

SE DESEA COLOCAR una señora española, de mediana edad, para trabajar por horas o para matrimonio solo; entiende de cocina o también para acompañar alguna familia. Informan: Telf. A-6716.
O-1 16352 5 Jun. 7

SE OFRECE CRIADO español en casa particular, práctico en el servicio fino de comedor, sirve a la rusa; tiene referencias de buenas casas de familias, José. M-5295.
O-1 16360 5 Jun. 8

CRIADO ESPAÑOL, acostumbrado a servir en buenas casas, muy práctico en todo servicio; tiene buenas referencias de las casas que trabajó, serio y trabajador. Telf. X-3039.
O-1 16235 4 Jun 7

SE OFRECE UNA MUCHACHA fina y entendida en el servicio fino de habitaciones y costuras, con buenos informes: Telf. M-7789.
O-1 16267 4 Jun 7

DESEA COLOCARSE un buen criado de manos con buenas referencias; no tiene pretensiones; está práctico en el servicio. Teléfono F-6068.
O-1 16264 4 Jun 7

SE OFRECE UN CRIADO de manos, para casa particular, español, sin pretensiones, es formal, va a donde sea necesario, sabe cumplir con su deber. Telf. M-1728.
O-1 16263 4 Jun 7

SE OFRECE UN JOVEN español de criado de manos o de comedor, tiene buenas referencias de las casas que ha trabajado. Informan al teléfono FO-2659.
O-1 16262 4 Jun 8

DESEA COLOCARSE un joven español, para criado en casa particular, con mucha práctica en servicio de mesa; tengo buenas referencias de las casas que trabajé. Telf. F-5887.
O-1 16364 5 Jun. 8

JOVEN CUBANA, de color, desea colocarse para cuartos o manejar un niño, también acepta otro trabajo; da referencias y duerme en la colocación Telf. FO-2537.
O-1 16363 5 Jun. 8

DESEA COLOCARSE una española, para criada de mano o manejadora. Informan: M-7024.
O-1 16369 5 Jun. 8

DESEA COLOCARSE una señora, mediana edad, inteligente, entiende de cuidar enfermos, cocina, costura y toda clase de servicios. Sueldo convencional, buenas referencias. K. número 10 entre 9 y 11, Vedado.
O-1 16192 4 Jun. 7

s7 COC[INERAS]

DESEA COLOCARSE para cocinar, una española, de mediana edad, sabe de repostería. Telf. F-1515.
O-2 16538 6 Jun. 8

CHINO, BUEN COCINERO repostero, práctico, desea colocarse casa particular, cocina bien criolla y española, sabe cumplir con su obligación. Informan: Telf. A-4324, Santiago.
O-2 16472 6 Jun. 9

SE OFRECE ESPAÑOLA para cocinar y limpiar, sabe cocinar bien y tiene muy buenas referencias. Telf. A-3343.
O-2 16500 6 Jun. 88

SE OFRECEN

s2 COCINERAS-COCINEROS.

ENGLISH SPEAKING girl seeks position as general work, cook, nurse, maid, or half day call Mable. FO-2751. Good references.
O-2 16377 5 Jun. 8

SE DESEA COLOCAR una española, para cocinar y ayudar a la limpieza si es corta familia, prefiere dormir fuera y el Vedado; tiene referencias. Telf. F-1300.
O-2 16370 5 Jun. 7

COCINERO REPOSTERO, joven español, se desea colocar, es limpio, ordenado, económico y cumplidor; con referencias de casas conocidas Telf. FO-2727.
O-2 16440 5 Jun. 9

PARA COCINAR Y LIMPIAR, se ofrece joven española o para criada de mano o manejadora; cumplidora y buenas referencias. Telf. M-1622.
O-2 16366 5 Jun. 8

JOVEN ESPAÑOLA, se quiere colocar para cocinar solo, sabe cocinar bien y poco de repostería o para cocinar y limpiar, es limpia, trabajadora; tiene referencias. También una criada de manos sabe bien su obligación. Telf. M-4478.
O-2 16399 5 Jun 7

SE DESEA COLOCAR una joven española, para cocinar y limpiar a corta familia o cuartos y manejadora; tiene referencias. Informan: F-2070.
O-2 16426 5 Jun 7

SRA. ESPAÑOLA DE mediana edad, se desea colocar para cocinar, sabe de repostería; tiene referencias. M-1077.
O-2 16425 5 Jun 7

DOS SEÑORAS DE mediana edad se ofrecen para cocinar y ayudar en la limpieza, una duerme en la colocación y la otra no. Tienen referencias. Telf. U-6692.
O-2 16421 5 Jun 7

DESEA COLOCARSE cocinera inglesa de color, respostera, lleva tiempo en el país. Buenas referencias. Cocina bien criolla y americana. Informes: Teléfono F-2020.
O-2 16453 5 Jun 7

SE DESEA COLOCAR una cocinera de mediana edad, sabe hacer toda clase de dulces y habla inglés. Teléfono I-7766.
O-2 16447 5 Jun 8

SE DESEA COLOCAR JOVEN española de criada de manos o comedor, tiene buenas referencias. Informan: calle Salud No. 50. Teléfono M-4258.
O-2 16445 5 Jun 7

COCINERO: JOVEN español, se desea colocar, es fino, ordenado y cumplidor; buenas referencias y sin pretensiones. Telf FO-2606.
O-2 16439 5 Jun 8

SE DESEA COLOCAR una muchacha española para cocinar y limpiar, tiene buenas referencias. Duerme fuera. Teléfono M-1612.
O-2 16306 4 Jun 7

PARA COCINAR Y limpiar, se desea colocar joven española, tiene referencias. Telf. I-1063.
O-2 16288 4 Jun 7

SE DESEA COLOCAR una muchacha española para cocinar, limpiar o criada de manos. Teléfono M-6272.
O-2 16315 4 Jun 7

A YOUNG WOMAN who seeks possition as cook, washer or general house worker, good worker for country or town. With good references. Call at FO-2710, speaks english spanish, Louisa.
O-2 16354 5 Jun. 7

DESEA COLOCARSE muchacha inglesa, para cocinar o hacer todo servicio a corta familia, cocina criolla y americana; tiene muy buenas referencias y otra para manejadora, buenas recomendaciones. Telf. U-6946, Julia.
O-2 16373 5 Jun. 9

COCINERO FINO, REPOSTERO, asiático, desea colocarse casa particular, cocina perfectamente a la criolla, española y francesa, muy limpio y formal; sabe cumplir con su obligación y tiene buenas referencias. M-6720
O-2 16335 5 Jun. 8

DESEA COLOCARSE una buena cocinera, cocina criolla, española, limpia y formal; tiene buenas referencias. Telf. FO-1717.
O-2 16351 5 Jun. 7

DESEA COLOCARSE experto cocinero chino para casa particular, conoce bien su oficio y tiene buenas referencias. Informan: calle Hospital núm. 27 esquina Vapor. Telf. U-7902, Víctor.
O-2 16296 4 Jun. 9

PARA COCINAR Y limpiar o para cocinar, lavar y planchar, si es corta familia, se ofrece muchacha española, muy cumplidora. Telf. M-4064.
O-2 16286 4 Jun 7

COCINERO Y REPOSTERO, joven chino, desea colocarse en casa particular, sabe cocinar bien a la criolla, española y francesa; tiene buenas referencias, cumple su obligación. Informes: Manuel Lima. M-5264.
O-2 16162 3 Jun 7

s3 MANEJADORAS.

SE OFRECE MANEJADORA española de mediana edad acostumbrada siempre a cuidar niños, tiene buenas referencias. A-3343.
O-3 16291 4 Jun. 7

ESPAÑOLA, DESEA colocación para manejadora o cuartos, sabe coser y zurcir, es muy fina y formal, desea buen trato y casa de moralidad; tiene referencias. Teléfono U-7152.
O-3 16307 4 Jun 7

JOVEN INGLESA, habla castellano, ofrécese para manejadora o criada; muy cariñosa con los niños; tiene buenas referencias. Informan: Te. F-3431
O-3 16180 3 Jun 8

s5 INSTITUTRICES.

SEÑORITA SABIENDO perfectamente alemán y francés, busca colocación institutriz, governers o nurse. Escribir: María Waurisch, Harding Hotel, Calle Crespo 9, cuarto 28.
O-5 16333 5 Jun. 8

s6 COSTURERAS-MODISTAS.

UNA JOVEN COSTURERA, desea encontrar casa familia fina, para cortar, limpieza y coser o para manejar niños. Informan: U-4144.
O-6 16348 5 Jun. 7

s8 CHOFERES.

SE DESEA COLOCAR un joven, experto chofer, mestizo, con 10 años de práctica; tiene referencias de la casa donde trabajó, también ayuda a otros trabajos. Informes: Telf. U-6706, Agustín.
O-8 16382 5 Jun. 10

DESEA COLOCARSE un chofer de color, en cas aparticular; no tiene pretensiones y tiene referencias. Telf. F-6228.
O-8 16393 5 Jun. 8

JOVEN ESPAÑOL desea colocarse de chofer y jardinero, para fincas o particulares. Telf FO-1951.
O-8 16122 3 Jun. 7

s9 JARDINEROS.

SE OFRECE JARDINERO y agricultor japonés, desea colocarse en casa particular, fino; tiene recomendaciones. Telf. FO-9325.
O-9 16345 5 Jun. 8

JAPONES, JARDINERO, desea colocarse en casa particular, fino, experto en todo y tiene recomendaciones. Telf. FO-9325. Llame: Roberto.
O-9 16343 5 Jun. 8

s14 SOLICITUDES-VARIAS.

MECANICO EN GENERAL, se ofrece para casa de maquinaria o industria; tengo referencias y garantías, José Quintana López, Parque 2, Cerro. Habana.
O-14 16342 5 Jun. 9

COMPRAS

1 CASAS.

EN EL VEDADO, de Tercera a 29, y de 12 a hacia Habana, deseo comprar casa, que no exceda de $6,000.00. Dirigirse, por escrito, a Warren, Anuncios Clasificados, DIARIO DE LA MARINA.
C-1 16003 1 Jun. 7

9 MUEBLES PRENDAS.

U-4800: COMPRAMOS muebles, objetos de Arte, antiguos, modernos, lámparas, tapices, alfombras, cuadros, porcelanas, pianos, radios, muebles de oficina. Compramos todo. Ras!... Casa compra-venta, Zanja 52.
C-9 16430 5 Jun. 9

M-3209, COMPRO MUEBLE, victrolas, pianos, objetos de arte antigüedades, porcela, oro plata baúles,; maletas. Neveras Máquinas escribir, coser Radios, ropa. Escaparates antiguos, lunas manchadas. Compro todo. M-3209.
C-9 16258 4 Jun 8

A-4559: COMPRO BAULES, maletas, muebles finos, corrientes, objetos Arte, máquinas coser, escribir, nevera, ropa, lunas, efectos clínicos, buró, vajilla, vidrieras. Pago bien. Negocio rápido. A-4559.
C-9 16087 2 Jun. 10

A-9540 COMPRO MUEBLES

Juegos cuartos, comedor, sala, radiosy otros objetos.

COMPRO MAQUINAS

Coser ovillo, escribir, todas marcas Vendemos juegos cuartos y comedor, a $20.00. **El Modelo**, Monte 402, casi esquina Tejas. A-9540.
C-9 16195 3 Jul. 3

10 UTILES DE OFICINAS.

BUROS, COMPRO, VENDO archivos, máquinas escribir, sumar, mimeógrafos Kardex, tarjeteros, cajas, satélites, libreros, sillas giratorias, butacas, sillas, ventiladores, percheros, Progreso 3, entre Villegas y Aguacate. M-8638.
C-10 15436 27 Jun. 10

15 OBJETOS-VARIOS.

COMPRO TODA CLASE sellos Correo, pagando mejores precios, Dobarganes, San Benigno 70, entre San Bernardino y Zapotes, Santos Suárez, de 8 a 11 p. m., domingos todo el día.
C-15 6 Jun. 13

ARRENDAMIENTOS

1 CASAS.

ARRIENDO O VENDO una casita con 1,400 metros de terreno. Doy facilidades de pago, Reparto Barrio Azul. Informes: Sr. José Ureta, Tercera y Fomento, Reparto Palatino.
AA-1 16484 6 Jun. 16

SE ARRIENDA BARATA una buena cuartería con veinticinco magníficas habitaciones, muy ventiladas y con un espacioso patio. Informan: Infanta 47, bajos, entre Peñalver y Sitios.
AA-1 16275 4 Jun 14

3 FINCAS RUSTICAS.

ARRIENDO, POR AÑO o temporada, finca en Guayabal, magnífica casa mampostería, cinco cuartos, 2 baños, cuartos criados, garage para 2 máquinas, jardines, toda clase frutales. Informan: F-3352.
AA-3 16338 5 Jun. 9

VENTAS

1 CASAS.

CASA NUEVA, sala, comedor, tres cuartos, techos hierro, cemento, en -1,600.00, dando de contado lo que pueda. Tengo otras de varios precios. García: U-1363, de 12 a 2, solamente.
V-1 16511 6 Jun. 9

LA SIERRA: VENDO hermosa casa, bien decorada, brisa, con tres cuartos, $1,700.00, Fácil pago. Dueño: FO-2212, Rodríguez y Selleras.
V-1 16356 5 Jun. 8

ALTURAS DE ALMENDARES: Vendo residencia, costó $15,000.00, la doy en la mitad. Informes: Avenida de La Tropical número 24. Vea al dueño directamente.
V-1 16164 3 Jun. 8

CASA POR $6,500.00 libre gravamen, mampostería y azotea, muy bien situada. Vale triple, costó mucho más. Trato directo. Propietario; F-5397.
V-1 16392 5 Jun. 8

SE VENDE BONITA casa, de dos plantas, en lo mejor del Cerro, cerca de la Calzada, pero de contado, resto a plazos cómodos. Es un regalo. Informes: L. Iglesias, Cerro y Peñón, Bodega.
V-1 18331 5 Jun. 8

DIARIO DE LA MARINA

Con la garantía de que su solicitud llega a los hogares de miles de suscriptores

—PUEDE USTED POR:

20 CTS. DOS DIAS 25 PALABRAS

Alquilar, Vender, Comprar, Cambiar, Arrendar. etc. etc. etc.

Ofertas de: Oficinistas Criados, Aprendices. etc etc

15 CTS. DOS DIAS 25 PALABRAS

Si le es urgente su solicitud, utilice la Pág. de ULTIMA HORA

Departamento de Anuncios Clasificados
A-3333 Telfs M-7911

VENTAS

1 CASAS.

JESUS DEL MONTE

Hermosa casa, esquina a la brisa, lugar alto. Se vende muy barata, por necesitar embarcar, terreno mide 25 por 50, una planta, sala, 5 cuartos, pantry, cocina, baño y garage. Informes: G. Delmonte, Habana 84. Telf. A-2474.
V-1 5 Jun. 8

DOS CASITAS VENDO en Reforma a cuadra y media de la Calzada de Luyanó. Se dan en ganga. Trato directo. No corredores. Informes: Salón de Billares del Centro Asturiano, de 2 a 5, solamente, el Conserje.
V-1 16298 4 Jun 8

SE VENDE ESPLENDIDA residencia, Vedado, Baños 192, solar completo, dos plantas y garage al fondo con altos, acera sombra. Informan en la misma y en A-9670.
V-1 16290 4 Jun 9

REPARTO ALMENDARES: Espléndida residencia, jardín, portal, sala, saleta, cuatro dormitorios, baño lujoso, galería, garage, cuartos criados, patio. Precio relagada, $3,800.00. Oficina Repartos: FO-2212, Abel Rodríguez.
V-1 16357 5 Jun. 9

VENDO REGIA CASA en Estrada Palma, próxima tranvías, jardín, portal sala, recibidor, hall, 4 cuartos comedor, baño, cuarto y servicios de criados, entrada de autos, patio, traspatio es de construcción moderna y de lo más fino. Puede verse. Costó 12,000 pessos. La doy en $5,200.00. Directamente: A-1988.
V-1 16231 3 Jun.

APROVECHE ESTA GANGA: Vendo casa, casi regalada, portal, sala, dos cuartos, hall, comedor, baño y cocina, patio de concreto. Mide 7 x 22 metros. Costó $3,216.00. Renta $15.00. Véala y ofrezca. Hoy $1,200.00. No corredores. Telf. X-2062.
V-1 16200 3 Jun. 9

GRANDES OPORTUNIDADES

Vedado, palacete esquina, Calle 17; otro en Línea, casi regalado; casa de 4 cuartos, garage, $6,800.00; un chalet, $8,800.00; hermosa casa, 700 metros, $12,500.00, Gerardo Mauriz M-7586 y FO-7815, Empedrado 30.

REPARTO MIRAMAR: Lujosa residencia modernista, 5 habitaciones, tres baños, garages, $12,800.00; otra, con 4 habitaciones, garage, $7,500.00 Gerardo Mauriz, Empedrado 30. M-7586 y FO-7815.

REPARTO LA SIERRA: Magnífica residencia, costó $38,000.00, frente al Parque y tranvías, en $9,800.00; otra casa, con sala, comedor, 3 habitaciones, $1,850.00. Gerardo Mauriz Empedrado 30. M-7586 y FO-7815.
V-1 16130 2 Jun. 7

SE VENDE LA CASA CALLE G., entre 14 y 16, de la Ampliación de Almendares. Informan en la mismo Telf. FO-2212, Sr. Rodríguez.
V-1 16068 2 Jun. 8

2 SOLARES.

SOLAR, CALLE 23, $2,200.00, Vedado, libre de todo gravamen, la mejor medida, excelente situación, caben cinco cuartos, garage dos máquinas, dos cuartos criados. Propietario: Telf. F-5397.
V-2 16393 5 Jun. 8

ALTURAS DEL RIO: Vendo parcela, $3.00; Almendares, otros, $1.40; otro, Ampliación, $1.00. Tengo varios más de la medida que desee. Oficina Reparto. 14 y B. FO-2212. Rodríguez.
V-2 16355 5 Jun. 8

3 FINCAS RUSTICAS.

UNA CABALLERIA, dos caballerías, tres caballerías muy cerca Habana; otra, mil caballerías; otra, 5,000 caballerías, en $11.000. García: U-1363, de 12 a 3, solamente.
V-3 16512 6 Jun. 9

AGUACATES

AGUACATES: VENDO una cosecha de 20,000 aguacates, poco más o menos. Finca «Mirta», kilómetro 6, Carretera del Cano al Wajay, o en Habana 84. Telf. A-2474.
V-3 5 Jun. 8

4 ESTABLECIMIENTOS.

VENDO BARRA, sitio lo más pintoresco esta Capital, todo moderno, no pag alquiler, $2,000.00. Facilidad pago. Nada mejor para 2 jóvenes trabajadores, Cuenya, Monte y Someruelos. Café.
V-4 16386 5 Jun. 8

GRAN VIDRIERA de Tabacos, Cigarros, Quincalla y Billetes. Vendo la mejor esquina. Ocasión, por embarcarme. Informes: Muralla 103, almacén o segundo piso, 7 a 8 y 12 a 2. Sr. Lizondo.
V-4 16201 3 Jun. 18

VENTAS

4 ESTABLECIMIENTOS

VENDO BUENA Bodega, Fonda y Panadería, con excelente bomba y depósitos para despacho de gasolina y aceite; buen Frigidaire; radio, electricidad y teléfono. Unica Bodega en un barrio agrícola, industrial y de tránsito, entre dos Calzadas. Buen contrato y precio módico. Más informes: Díaz Minchero, finca «Los Cocos», Caserío Villa María, Guanabacoa.
V-4 16499 6 Jun. 11

AVISO: EN 8 DIAS se regala una Bodega. Diríjanse a San José y Marqués González. Bodega Pregunte por García
V-4 15710 30 Jun. 5

5 BOVEDAS Y PANTEONES.

VENDO PANTEON, recién construído, en mejor lugar Cementerio, bóveda, osario, mármoles de primera, argollas bronce. Costó $450.00. Lo doy en 200 pesos. Cuartón N. E., Cuadro 6. Pedro Pérez. Telf. I-7211.
V-5 16330 5 Jun. 13

6 AUTOMOVILES-ACCESORIOS

AUTOMOVIL CERRADO, cuatro puertas, «Studebaker», tipo Director, flamante, como nuevo, gran oportunidad. Precio último, $350.00. Véalo: Oficios número 24. Tlfs. A-5639 y F-4829.
V-6 16367 5 Jun. 10

SE VENDE UNA GUAGUA automóvil. Falta por pagar algo. Informan: Prensa 3-A. Cerro Reparto Las Cañas.
V-6 15991 1 Jun. 1

SE VENDEN AUTOS y camiones de uso en magníficas condiciones, a precios reducidos. También se cambian por casas, fincas o terrenos. San Lázaro 273, entre Oquendo y Marina
V-6 15437 27 Jun 26

SE VENDE PONTIAC Sport Coupé. También Oldsmobile Sedan. Vea a Sopo, Galiano 29.
V-6 16220 3 Jun. 13

7 MAQUINARIAS.

MECANICOS

Vendo en $300.00, torno taladro piedra de esmeril y fragua, con todos sus accesorios, San Bernardino 36 esquina Paz, Santos Suárez, Vázquez.
V-7 16492 6 Jun. 13

VENDO «DONKEY» DE VAPOR, fabricante Búfalo, poco uso, 6 x 6, actualmente adaptado a 6 x 5, perfecto estado, y una planta pequeña de cloro para acueducto o piscina. Calle 32 y 27, Vedado. Sr. Severiano, 7 a. m. a 2 p. m.
V-7 16071 2 Jun. 12

«EL CENTRAL»: Compra-Venta maquinarias, de Vicente Sánchez Motores eléctricos, gasolina, petróleo trasmisiones, pedestales, poleas, tuberías, bombas de regadío todos tamaños Planta refrigeración. Cristina 38-D Telf. X-1615.
V-7 15418 27 Jun 26

9 MUEBLES PRENDAS.

POR EMBARCAR, VENDO dos juegos cuartos, de tres cuerpos, decorados; un hermosísimo reloj suizo; una lámpara de bronce y una máquina «Singer», Reina 20, Apartamento 34.
V-9 16502 6 Jun. 9

MAQUINA DE SINGER, de ovillo central completamente nueva, con sus piezas $22, es una oportunidad. Véala. Prado 60, altos, entre Colón y Refugio.
V-9 16450 5 Jun 7

LIQUIDACION

Liquidamos preciosos juegos de sala dorados con oro de 22 kilates. Espejos de consola dorados y mesas de centro. Lámparas para sala y comedor, 50% de rebaja.

LA ESMERALDA

San Rafael 1. Telf. A-3303, entre Industria y Consulado.
16362 5 Jun 10

MUEBLES Y OBJETOS DE ARTE

Compramos, vendemos juegos comedor, todos estilos; ídem. cuarto, sala, neveras, lámparas, gobelinos, objetos para regalos y muchos muebles a capricho. Ras!... Casa de compra-venta. Zanja 52. U-4800.
V-9 16431 5 Jun. 11

POR NO NECESITARSE, se vende una máquina de coser Singer ovillo central; de muy poco uso. Informan: F, 117, entre 11 y 13, Vedado.
16317 4 Jun 8

VENDO: CON TODA urgencia mis muebles: Cuarto, Recibidor, Comedor, todo Arte moderno Bargueño, Bastonera, Bureau, Librero, Parabán, preciosas Lámparas de pie, Sala y Comedor. Alfombra, Objetos de Arte y Cortinajes chinescos de gran mérito. Lealtad 128 bajos, entre Reina y Salud Casa particular
V-9 16322 4 Jun 9

VENDO, POR EMBARCAR, juego cuarto, $18.00; otro, coqueta modernista, $25.00; piezas comedor, $12.00; sala, $10.00; piano Stowers, lámparas, Baratísimo, San Joaquín 60, entre Monte y Omoa.
V-9 16380 5 Jun. 7

VENDO JUEGO CUARTO, $20.00; otro señorita, $18.00; otro, 3 cuerpos, todos modernos; juego comedor, $32.00; lámparas, máquinas «Singer», ovilló, baratísimas. A-5704, Jesús del Monte 27, altos, cerca Esquina Tejas.
V-9 16381 5 Jun. 7

POR REDUCIRME, QUEMO un juego Renacimiento y uno ídem., recibidor, Futurista. Urge venta. No reparo precio. Informan: Oquendo número 28, entre Zanja y Salud.
V-9 15464 27 Jun. 14

RESUELVA SU PROBLEMA

LLAMANDO AL A-8731

Le pignoramos o compramos sus alhajas, su máquina de coser, sumar, escribir, ropa fina de cama, trajes de caballeros, objetos de Arte e instrumentos de ingeniería, oro viejo. Le pagaremos mejor que nadie. **El Aguila de Oro**, Teniente Rey 83, frente al Parque de Cristo.
V-9 26

MUEBLES A PLAZOS

Juegos de cuarto, comedor, sala y recibidor y toda clase de muebles, $1.00 semanal. Tenemos el mejor surtido en muebles y los últimos modelos. Seguimos con nuestro lema: Más ventajes, nadie.

Neptuno 187

CAO Y VARELA
V-5

OBJETOS DE ARTE. Se realizan a precios reducidísimos, en porcelana, cuadros, muebles antiguos, platos de títulos, parabanes chinos, etc. «La bronce, marmol, marfil, antigüedades, Predilecta», San Rafael y Oquendo.
V-9 16126 2 Jun. 10

UNA CASA COMPLETA $15 00 mensuales Juego sala, comedor, cuarto nevera, 2 lámparas, mesa-teléfono, 2 sillones-portal, 1 cama-hierro, 1 fiambrera, 1 sombrerera y 1 mesa-escritorio. Todo $15 00 mensuales Libre conducción Venta a plazo en toda la Isla «La Especial» Neptuno 159
V-9 14441 16 Jun 15

«UNA CASA COMPLETA» de muebles y lámparas, $10 00 mensuales Un juego cuarto, juego comedor, juego sala, nevera, 3 lámparas, 2 sillones-portal, 1 cama-niño, 1 fiambrera Todo: $10 00 mensuales Libre conducción. Ventas a plazos, a toda la Isla. «La Comercial» Neptuno 153.
V-9 14442 16 Jun. 15

MUEBLES EN GANGA

Juegos cuartos, $25.00; sala, $15 00; comedor, $25.00; escaparates, $6 00; con lunas, $12 00; Camas, $4 00; 6 sillas y 2 sillones $9 00; neveras, $6 00 aparador, $5 00; cómodas $5 00 e infinidad de objetos que no se detallan todos a precios de gangas. San Rafael 107 U-7926

«LA PRINCESA»
V-9 15086 23 Jun. 7

VENTAS

9 MUEBLES PRENDAS

MUEBLES DE TODOS estilos, especialmente «Arte Nuevo» y fabricación rápida a elección del cliente, con grandes rebajas al contado y ventajosas facilidades de pago. Tenemos comprador para sus muebles, en cambio por los nuestros, y liquidamos a como quiera todas las existencias. Alquilamos, incluso los de lujo, dándole opción a comprarlos, con la mitad de rebaja. **La Casa Ruisánchez**, (que anuncia la verdad), Angeles 13, esquina a Estrella, (del 25 al 31). Telf. A-2024.
V-9 15907 31 Jun. 30

MUEBLES EN GANGA

Juegos de cuarto Arte Moderno, $4.00 mensuales; comedor caoba, último estilo, $3.00 mensuales; sala o recibidor, modernísimos, $3 00 mensuales: juego cuarto, tres cuerpos, caoba, últimas creaciones, $5 00 mensuales. Precios muy bajos

GRANDES FACILIDADES. U-5427

«LA EMINENCIA», NEPTUNO 188
V-9 14951 2 2Ju. 20

COMPRAMOS Y VENDEMOS jarrones porcelanas muy finas; figuras bronce, marmol y marfil; lámparas bronce, de comedor y sala; muebles antiguos y modernos; máquinas escribir y coser, «Los Tres Hermanos», Consulado 94. A-4775.
V-9 15655 29 Jun 7

10 UTILES DE OFICINAS

CAJAS CAUDALES

Vendo a precio de ganga 2 cajas de relojes, alta clase. Varios archivos acero, Kardex, mesas escritorios, butacas y otros útiles de oficinas, Compostela 53, cerca Obispo. Telf. A-7744.
V-10 16225 3 Jun. 10

BUROS, MAQUINAS

Escribir, sumar, calcular, mimeógrafos, archivos, cajas archivo, caudales, libreros, mesas, satélites, equipos oficina en general. No reparo precio. Véalos. Villegas 6. Teléfono A-8054. Losada.
V-10 16216 3 Jun. 10

11 INSTRUMENTOS DE MUSICA

REGIO PIANO «GIRALT», refractario al comején, lo vendo en precio de ganga. Informan: San Rafael 141, bajos, entre Oquendo y Soledad.
V-11 16409 5 Jun. 13

VENDO PIANO, propio estudios, grandes voces, $18.00, sin comején; buró plano, $5.00; cama camera portátil, costó $15.00, $4.00; sillones caoba. A-5704, Jesús del Monte 27, altos, cerca Esquina Tejas.
V-11 16379 5 Jun. 7

REGIA ELECTROLA Victor, gabinete, de puertas, fiel reproducción eléctrica de orquestas en discos, preparada para colocar radio, costó $725.00, regalo $25.00. A-5704, Jesús del Monte 27, altos, cerca Esquina Tejas.
V-11 16378 5 Jun. 7

SE VENDE UN PIANO alemán de la marca «Richars», garantizado, sin comején. Se da muy barato, Aguila 139, entre San José y Barcelona.
V-11 16209 3 Jun. 7

12 RADIOS.

SE VENDE MAGNIFICO aparato Vitaphone para Teatro, menos de un año de uso, se demuestra funcionando y se puede entregar instalado. Informes: Bastien, 29 y Paseo, Vedado.
V-12 16477 6 Jun. 12

RADIOS "MAJESTIC"

Refrigeradores «Chef» a plazos, últimos modelos, desde $4.00 mensuales, $10.00 entrada; acepto parte pago o pago inicial: radios, victrolas, pianos, muebles usados. Compro radios usados. Paso a domicilio. A-5704, Jesús del Monte 27, altos, una cuadra Esquina Tejas.
V-12 16383 5 Jun. 11

REPARACIONES

9 MUEBLES PRENDAS.

NEVERAS, POR VIEJAS que estén, la dejamos nueva. Le prestamos otra, mientra se arregla. Los únicos en Cuba, dedicados a neveras, exclusivamente, Angeles 21. Telf. M-1931.
R-9 16473 6 Jun. 11

ARREGLAMOS MUEBLES Esmaltamos, barnices y tapicería en general. Pintamos mimbre eléctricamente. Absoluta garantía en nuestros trabajos. Hospital 20 entre Neptuno y S. Miguel Pedro García Espinosa Telf U-4424.
R-9 13965 11 Jun. 10

REPARACIONES DE MUEBLES. Casa Prado. U-5761. Por poco dinero, barnizamos a muñeca, esmaltamos (Duco), pintamos mimbres a vapor Tapicería general, los reformamos dejándolos modernos, azogamos espejos, Trabajos garantizados. San Rafael 130.
R-9 14405 16 Jun. 15

12 RADIOS

¡NO CONFIE SU RADIO a manos inexpertas! Solicite una inspección gratis para su radioreceptor. Jorge Jiménez, «Experto Radio-Técnico». Un verdadero servicio de radio A precios módicos Telf F-2413
R-12 14382 16 Jun. 17

DINERO-HIPOTECAS

d2 SE OFRECE.

DINERO

No pierda tiempo. Cuando necesite tomar dinero en hipoteca o pagaré, vea a Fernández Alvarez, San Ignacio 50. Telf. A-4482, 2 a 5 Operaciones rápidas y absoluta reserva.
D-2 16037 1 Jul. 1

FACILITO DINERO en hipoteca, también sobre créditos hipotecarios, alquileres de casas, bóvedas y panteones. Mucha reserva. Firmo en el día. Llanes, Sitios 42, esquina San Nicolás. Telf. M-2632.
D-2 15673 29 Jun. 8

CASA ACREDITADA con buena clientela y extensa barriada, desea relacionarse con fabricantes y cosecheros del Interior, para obtener dulces en conservas y vegetales, quesos, papas, huevos, frijoles de todas clases y demás productos del país. Dirigirse a R. González, 10 de Octubre 543, Víbora, Habana.
14024 12 Jun. 11

Dinero sobre joyas

PRESTAMOS

del 1 al 3%, vendemos muebles, joyas, baúles y maletas.

—LA PERLA—

Animas 84, casi esq. Galiano
D-2 15487 27 Jun. 26

DINERO

Doy grandes y pequeñas cantidades en hipotecas, desde el 7 por ciento en adelante, para La Habana y sus Barrios. También tengo para los Repartos Operación rápida y absoluta reserva.

JULIO C. GRANDA

Obrapía 33 Telfs. M-5921 y F-5759
D-2 14925 22 Jun. 20

DINERO-HIPOTECAS

d2 SE OFRECE

DINERO

Sobre joyas y bonos del 1 al 6%, compramos muebles de todas clases y bonos del Centro Gallego. La Casa Hierro Compostela 132. A-3133 Méndez.
D-2

d4 GIROS Y LETRAS.

CAJAS RESERVADAS

Las tenemos en nuestras bóvedas construídas con todos los adelantos modernos y las alquilamos para guardar valores de los interesados. En esta oficina daremos todos los detalles que se deseen.

N. GELATS Y COMPAÑIA

106 Aguiar 108 esq. a Amargura.
D-4 13731 9 Jun. 9

PARA LAS DAMAS

pd3 INTERES PARA LAS DAMAS.

SOMBRERERA: SI ESTA estropeado, no lo bote. Hago modelo, tiño, reformo, $0.50; vestidos, corto, entallo, $0.50. Voy a domicilio, San Rafael 41-C., una cuadra Galiano, Celestina. A-2492.
PD-3 16485 6 Jun. 10

PANCHITA DELGADO, profesora de corte y costura ha trasladado su academia para Aguacate No 30, teléfono M-3033. También clases a domicilio. Confección de ropa de señora a precios económicos.
PD-3 16449 5 Jun 20

FAJAS "MERCEDES", CLINICAS DE FAJAS

Arreglamos fajas viejas. Confeccionamos a su medida cualquier modelo vestir. También fajas Cólon, Estómago, Vientre péndulo, Operados, Maternidad, Eliminadoras de grasa, para toda clase de hernias. MERCEDES, experta fajista. Reformamos fajas gratuitamente. Neptuno 138, Lealtad y Escobar, 3 cuadras Belascoaín. Telf. M-7519. Servicios a domicilio.
PD-3 16388 5 Jun. 10

FAJAS Y SOSTENEDORES

Fabricamos completo surtido de fajas de vestir para señoras, patente de esta casa en fajas para suspender el COLON, estómago y riñón. Fabricamos también la faja PRINCESA, la que hace más esbeltez y bonito cuerpo, fajas para todas clases de operaciones, braguero a la medida, medias de gomas y todos cuantos aparatos abarca nuestro giro. Contamos con expertas operarias para atender a las damas. Ordenes por teléfono.

M. LOPEZ Y CIA.
Obispo 56. Telf. M-9706
HABANA
PD-3 17

AVISO A LAS DAMAS: Hemos organizado un Cursillo de Cultura Física, durante el verano, clases diarias. por un peso mensual. M-7473. Instituto de Arte, Belleza y Cultura.
PD-3 16147 2 Jun 7

«EL ROSAL», CALZADO a medida, señoras, caballeros y niños. Especialidad pies delicados o defectuosos. Hacemos y forramos, con tela de su vestido. Vamos a domicilio. Precios situación, Real 65, Puentes Grandes FO-1294.
PD-3 15631 29 Jun. 26

SISTEMA CORTE ALEMANY

Comprúebelo con 3 clases gratis; encontrará facilísimo, rápido y perfecto, invento nuevo, precioso, garantizo en 2 meses. Aprenderá con título. Clases día y noche y domicilio. Inventora: Matilde Alemany, Aguila 121, altos, entre San Rafael y San José.
PD-3 15494 27 Jun. 26

REPARAMOS MEDIAS desde: 10 cts. 2, 3 y 4 hilos, 25 cts. Las arreglamos por rotas que estén. Se recogen y entregan GRATIS en el día. F-3006.
PD-3 15747-52 1 Jun. 30

ENSEÑANZAS

e1 PROFESORAS-PROFESORES.

H. A. HOWELL

Profesor de Inglés más práctico, fácil y rápido en La Habana. 1 persona, $6.00 al mes; 2, $10.0; grupos de 4 o más $3.00, cada uno, Industria 114, altos.
E-1 16458 6 Jun. 10

CURSILLO. APROVECHE los meses de Verano. Profesora con mucha práctica, prepara eficazmente para los También instrucción primaria e inglés, exámenes de todas las asignaturas a domicilio y en mi casa, Lucena 15 y medio, letra A., primero. Telf. U-2617. Llamar hasta las 6 p. m., Srta. Mary.
E-1 16396 5 Jun. 12

INGLES: PROFESOR de Londres. Clases colectivas, $3.00. Enseñanza rápida. Todas horas. Farnes, Hotel «Royal Palm», Industria y San Rafael. Telf. A-7277.
E-1 16234 3 Jun 7

PROFESOR A DOMICILIO de Matemáticas y Ciencias para Bachillerato. Preparación para Escuelas Superiores. Referencias. Precios económicos. Telf. I-7189.
E-1 16075 2 Jun. 8

PROFESOR AMERICANO. Abogado de Boston, graduado de la Universidad de Yale, da clases particulares y colectivas. Método moderno, rápido y eficaz, con especialidad para alumnos retrasados. Precios módicos. Telf. (antes de las 3 de la tarde): M-8979.
E-1 15318 26 Jun. 10

INGLES

Enseñado por profesora americana. Sorprendentes resultados, en pocas semanas. El discípulo leerá, escribirá y hablará el inglés, en breve tiempo. Lecciones a domicilio también. Miss. Kapan, «Gran Hotel», Teniente Rey y Zulueta. M-9896.
E-1 15170 24 May 24

e3 ACADEMIAS.

ACADEMIA "ADAMS"

CUATRO ASIGNATURAS $3.00
GRATIS ESTE MES

Inglés, Francés, Alemán, Taquigrafía «Pitman» y «Gregg», Mecanografía. Ortografía, T. de Libros, Correspondencia, Aritmética, CLASES POR CORRESPONDENCIA. Asignaturas del Bachillerato. Curso procurador. Pida Prospectos. **Neptuno 78 y 80, esquina Manrique M-7849.**
E-3 16428 5 Jun 4

INTERES GENERAL

ASMA

Probar para creer. Por violento que sea un ataque de asma, desaparece en veinte minutos con la primera dosis del nuevo producto **LACTUSAN**. No contiene narcóticos, calmantes, ioduros, ni ninguna otra droga alterante. Recorte este anuncio y pase a recoger una **muestra gratis**. Debe venir el paciente personalmente, Infanta 59, entre Carlos III y Estrella, Habana. Teléfono; U-4000, Farmacia. También la enviaremos por Correo al recibo de diez (10) centavos en sellos.
I-G. 1607 3 Jul. 2

POR HUMANIDAD y por compasión hacia los que sufren del Estómago, Vesícula Biliar, Colitis e Intestinos, de cuyos males padecí por largo tiempo, a pesar de haber tomado infinidad de medicamentos, comunicaré gratis a quien se interese, el nombre del moderno patente medicinal que me ha curado completamente, en pocos días. No pretendo lucro alguno, en ningún sentido F. Rabassa, Apartado 117, Habana.
I-G. 27

M.E.C.D. 2016

Junio 7 de 1933 — **DIARIO DE LA MARINA** — Ejemplar 5 Centavos

UN ATENTADO CONTRA LA VIDA DE VENIZELOS

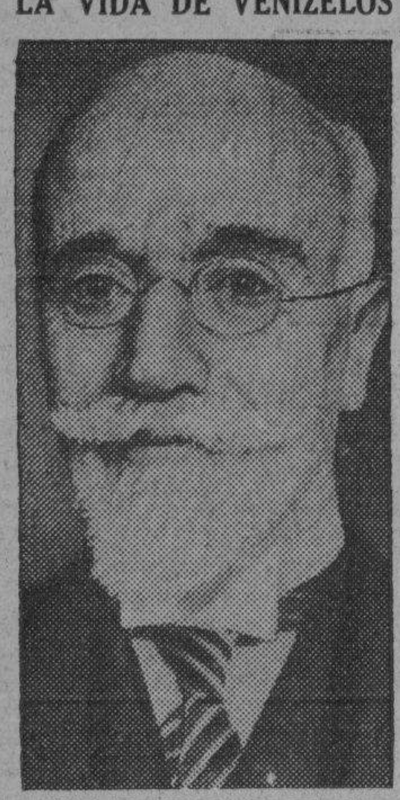

ELEUTHERIOS VENIZELOS

ATENAS, Grecia, junio 6. AP. —Esta noche fracasó un atentado contra la vida de Eleutherios Venizelos, varias veces jefe del gobierno de Grecia, y uno de los estadistas europeos de más fama en el mundo entero.

La señora de Venizelos recibió cuatro heridas de bala y el chauffeur del auto en que viajaban también sufrió lesiones.

El atentado ocurrió en el trayecto entre Kphisia y Atenas.

INAUGURADO EL SERVICIO TELEFONICO ENTRE LOS E. UNIDOS Y NICARAGUA

NUEVA YORK, junio 6. (AP.)—Quedó inaugurado hoy el servicio telefónico regular entre los Estados Unidos y Nicaragua, con conexiones para Cuba, México y el Canadá.

Una conversación de tres minutos entre Nueva York y cualquier punto en Nicaragua, costará $21, con un cargo adicional de siete pesos por cada minuto subsiguiente.

Empréstito de mil millones en EE. Unidos

El Gobierno estudia el modo de convertir los bonos de la Libertad en otros valores

WASHINGTON, junio 6 (AP.) — El secretario Woodin, de Hacienda, anunció esta noche una emisión que llegaría a mil millones de dólares para pagar las deudas, intereses de las mismas y facilitar fondos para la inauguración del programa de rehabilitación industrial del presidente Roosevelt.

El secretario desea que la emisión se coloque entre los pequeños inversionistas y para asegurar su cooperación autorizará que todas las suscripciones de diez mil pesos o menos queden aceptadas, aunque para ello sea menester aumentar la cantidad total de la emisión.

Esta emisión será el tercer esfuerzo financiero de importancia de la presente administración, los que sumarán en junto dos mil trescientos setenta y dos millones de pesos. En marzo el Tesoro vendió cerca de 800 millones de pesos en bonos y en abril agregó a esa suma quinientos setenta y dos millones de pesos.

LOS ESTADOS UNIDOS REFUNDIRAN LOS EMPRESTITOS DE LA LIBERTAD

WASHINGTON, junio 6. (AP.)—El Gobierno de los Estados Unidos estudia seriamente la conversión de los bonos del cuarto empréstito de la Libertad, por la suma de 6.268 millones al 4¼ de interés, en valores que devenguen un interés más bajo

El presidente Roosevelt dió hoy cuenta de sus planes al senador demócrata Bone.

La refundición de parte de los 8.201 millones de pesos en bonos a largo plazo es cosa que se ha venido estudiando por el Gobierno desde que el primer empréstito de la Libertad del 3 y medio de interés entró hace un año en período de amortización.

El cuarto empréstito de la Libertad del 4¼ no podrá ser amortizado ni objeto de ninguna operación hasta el mes de abril del año próximo, porque el Gobierno está en la obligación de dar aviso con seis meses de anticipación.

Los bonos del cuarto empréstito que son los más populares, vencerían en condiciones ordinarias en 1938, mientras que los del primer empréstito no vencen hasta 1947.

Se recibió ya el telegrama de Toscanini

Se niega a dirigir el programa wagneriano que se anuncia para el 29

BAYREUTH, Alemania, junio 6. AP.—Los directores del festival de Wagner anunciaron hoy haber recibido un mensaje de Arturo Toscanini, negándose a dirigir el programa musical wagneriano anunciado para el 29 de junio.

Los directores se negaron a divulgar las razones dadas por Toscanini, fracasando con este motivo las negociaciones que había comenzado Fritz Kreisler, por medio de terceras personas, para lograr la cooperación de Toscanini.

Toscanini y otros doce directores de orquesta telegrafiaron al canciller Hitler a principios de año protestando contra las actividades antisemitas en Alemania. Por ese motivo el Gobierno dictó una disposición ordenando que Toscanini y los demás directores no podrían tomar parte en las fiestas que organizara el Gobierno, y la de Bayreuth es una de ellas.

Al parecer, Mr. F. Roosevelt continúa firme en cuanto al cobro de las deudas

El primer ministro Daladier presidirá la delegación de Francia para la conferencia

El Gobierno, la Cámara de los Comunes y el pueblo inglés se hallan divididos respecto al pago a los Estados Unidos del plazo de la deuda que vence el 15, ascendente a $76.000,000

WASHINGTON, junio 6. (AP).—La proximidad de la fecha en que vence el pago del próximo plazo de las deudas de guerra, ha hecho que se reanuden nuevamente las discusiones sobre este tema en los círculos oficiales de esta capital, pero el presidente Roosevelt no ha rato su silencio y aparentemente se mantendrá firme en la actitud de que las naciones europeas deben hacer efectivo la suma de $144.179.674.41 día 15 de los corrientes.

La noticia de que el Gabinete británico se reunirá el viernes para discutir el problema, junto con las indicaciones de que Londres espera alguna declaración oficial americana antes de ese día, hizo que la Casa Blanca diese a la publicidad el siguiente informe, firmado por Stephen T. Early, secretario del presidente:

«Aun no hemos recibido ninguna comunicación oficial de la Gran Bretaña sobre el tema de las deudas, y por lo tanto no se está preparando ninguna contestación oficial.

Inglaterra debe pagar $75,950.000 el próximo día 15.

UN CONSEJO ESPECIAL TRATARA DEL PAGO DE LA DEUDA BRITANICA

LONDRES, junio 6. (AP).—Una reunión especial del Consejo de Ministros se celebrará el viernes próximo para tratar de lo que debe de hacerse con relación al pago de la porción de la deuda que se vence el 15 de junio.

Los funcionarios indicaban hoy al anunciar la reunión extraordinaria de los ministros, que el Gobierno espera tener para el viernes alguna indicación de Washington acerca de lo que piensa hacer el Gabinete americano con respecto a las demandas de Inglaterra.

La reunión semanal ordinaria del Gabinete se celebrará mañana, pero como varios de los miembros del Gobierno han regresado de sus vacaciones, no se tratará en dicho Consejo de asuntos de importancia

La Cámara de los Comunes, en receso, espera que se hagan declaraciones definitivas sobre el problema de las deudas cuando reanude sus sesiones dos días del vencimiento del pago.

Varios intentos se han hecho en la Cámara para obtener algunas manifestaciones de Neville Chamberlain, Canciller del Exchequer, pero este ministro se ha negado persistentemente a enseñar la oreja.

El Gabinete, como la Cámara de los Comunes y el país, se encuentra dividido con relación al pago de la deuda. Mr. Chamberlain es considerado como jefe del grupo partidario de que no se realice el pago, mientras Stanley Baldwin, ex primer ministro y ahora Lord presidente del Consejo, es campeón del grupo que insiste en que el pago debe hacerse en el caso de que no se logre mejor arreglo.

Cualesquiera que sean los resultados del debate del Gabinete el viernes, no es probable que la política que se acuerde se anuncie al pueblo antes de la reunión de la Cámara de los Comunes el martes de la semana próxima.

LA DELEGACION FRANCESA A LA CONFERENCIA ECONOMICA

PARIS, junio 6. (AP).—La delegación francesa a la conferencia económica y monetaria que se reunirá el 12 de este mes en Londres estará presidida por el primer ministro Daladier, quien contará con el apoyo de otros seis ministros, según decidió hoy el Gabinete.

Un subsecretario, que es experto en cuestiones de plata, Raymond Patenotre, también será miembro de la delegación francesa.

Joseph Caillaux, ex primer ministro, que había sido designado como jefe activo de la delegación francesa en días anteriores, ha sido omitido de la lista aprobada hoy, por razones de salud según parece.

Con M. Daladier irán a Londres los siguientes ministros.

Georges Bonnet, de Hacienda; Joseph Paul-Boncour, de Estado; Albert Sarraut, de las Colonias; Henri Queuille, de Agricultura; Louis Serre, de Comercio; Eugene Frot, de Marina Mercante.

El Gabinete conoció de un informe acerca del estado de las negociaciones sobre un proyectado empréstito a Austria, pero indicó que el asunto se resolverá después de la reunión de Londres.

Japón se reserva su opinión sobre el llamamiento de Roosevelt

¿Pago? ¿No pago? ¿Firmo? ¿No firmo?

¿Me desarmo? ¿No me desarmo?

Concede a Alemania igualdad de derechos el pacto de las 4 potencias, firmado en París

El texto del Tratado está redactado con el fin de disipar los temores de Francia, respecto a la revisión de los Pactos de la post guerra, sin usurpar derechos a los países pequeños

PARIS, junio 6. AP. El pacto de Mussolini, llamado «de las cuatro potencias», aceptado por Francia, Italia y la Gran Bretaña, está dentro de los reglamentos de la Liga de las Naciones y confirma las obligaciones contraídas de acuerdo con el Tratado de Locarno y el pacto antibélico Kellogg-Briand. Este análisis fué hecho semioficialmente hoy.

El texto del tratado, que fue firmado por el embajador Henry de Jouvenel, está redactado con el fin de disipar los temores de Francia en relación con la revisión de los tratados del período de la post guerra, y al mismo tiempo le concede automáticamente igualdad de derechos a Alemanía.

El preámbulo dice que el objeto principal es el de darle efectos prácticos a los métodos de proceder que quedaron establecidos en el protocolo de la Liga de las Naciones sin usurpar los derechos de las naciones pequeñas.

JAPON NO HACE COMENTARIOS AL MENSAJE DE ROOSEVELT

WASHINGTON, junio 6. AP. El Japón, con millares de soldados en el Norte de China, dijo hoy al Presidente Roosevelt que prefiere no hacer comentarios por el momento acerca de su llamamiento en pro de un tratado que obligue a las naciones a abstenerse a despachar tropas fuera de sus fronteras.

El Gobierno de Tokio informó al mismo tiempo al Jefe del Ejecutivo, sin embargo, que acoge con cordialidad su proposición de paz universal y que cooperará en los esfuerzos que se hacen para el éxito de la conferencia económica de Londres y la conferencia del desarme de Ginebra.

El Japón expresa sus puntos de vista en un breve comunicado contestando al histórico mensaje que Mr. Roosevelt despachó el 16 de mayo a casi todas las potencias del mundo, proponiéndoles un pacto de no agresión.

Después de asegurar que el Gobierno de Tokio está «completamente dispuesto a colaborar» en las conversaciones económicas y que realiza «los mayores esfuerzos» hacia un convenio para la reducción de los armamentos, el mensaje agrega:

«Los puntos de vista del Gobierno japonés sobre las distintas medidas detalladas en el mensaje del Presidente, podrán ser expuestos, si es necesario, cuando la ocasión se presente».

Los funcionarios interpretan esta declaración en el sentido de que el Japón prefiere reservarse la opinión sobre las proposiciones americanas hasta que el asunto tome estado en las discusiones activas entre las naciones.

DERROTADA LA CANDIDATURA DE EINSTEIN EN FRANCIA

PARIS, junio 6. (AP). — Los amigos de Alberto Einstein, celebrado físico, han sido vencidos en sus esfuerzos con el fin de que fuera elegido miembro de la Academia de Ciencias de Francia.

La Comisión de la Academia eligió en cambio a Pieter Zeeman, científico holandés, como candidato para ocupar el sillón vacante por muerte del científico inglés Sir Evelyn Ray Lankaster.

Espérase que el nombre de Einstein volverá a presentarse tan pronto ocurra otra vacante en la Academia.

La más conocida de las obras de Pieter Zeeman trata de la descomposición de las líneas del espectro en un campo magnético, que ha recibido el nombre de efecto Zeeman.

REANUDO SU VIAJE AL PACIFICO, ANOCHE, LA SEÑORA DE ROOSEVELT

PHOENIX, junio 6. (AP.)—Mrs Franklin D. Roosevelt, reanudó su viaje aéreo a la costa del Pacífico esta noche después de una corta estancia en Phoenix.

Le acompañan su hijo Elliot y C. R. Smith, vicepresidente de la American Airways.

"El trust de los cerebros sustituyó al trust de los imbéciles" N. Murray Butler

Proyecto para evitar que los Estados Unidos pierdan propiedad en el extranjero

Los congresistas americanos se muestran muy optimistas, esperando que las proposiciones de Roosevelt en relación con el pago a los veteranos se aprueben en la sesión de hoy

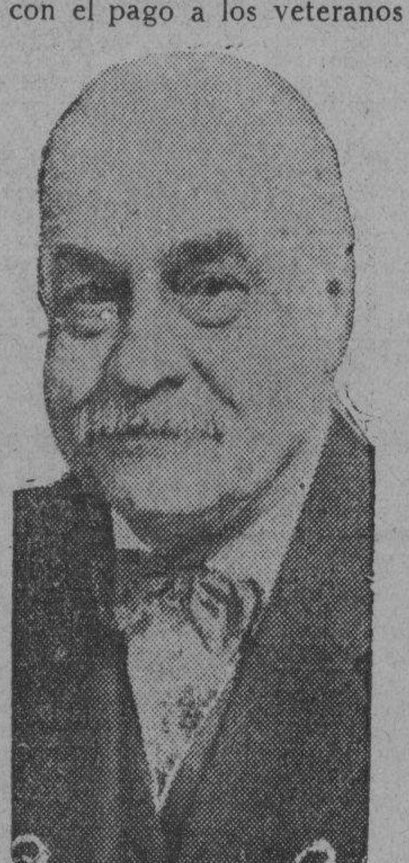

N. Murray Butler

WASHINGTON, junio 6. (AP.)—La Comisión de Justicia de la Cámara aprobó hoy un proyecto de ley pedido por el departamento de la Guerra para impedir que los Estados Unidos pierdan títulos de dominio en los territorios y posesiones territoriales en virtud de la prescripción, de acuerdo con las leyes españolas que rigen en ellos.

La medida ha sido motivada por la pérdida por parte del estado de propiedades en Puerto Rico. En los Estados Unidos los títulos de propiedad del Gobierno jamás se extinguen.

LOS MINEROS DE ARIZONA PIDEN LA ELEVACION DEL ARANCEL AL COBRE

TUCSON, Arizona, junio 6. (AP.) Una comisión de mineros de Arizona entregó hoy un memorial a Mrs Franklin Delano Roosevelt en esta ciudad, declarando que es necesario que se aplique un arancel adecuado a las importaciones del cobre extranjero y pidiendo la ayuda de la dama para que el gobierno nacional se ocupe de tal asunto.

El memorial dice que 100.000 obreros se encuentran sin trabajo como resultado del cierre de las minas de Arizona, California, Colorado, Idaho, Michigan, Montana, New México, Nevada Oregon, Pennsylvania, Tennessee, Utah, Washington y Wyoming.

«Estamos en deuda con vuestro esposo, el Presidente, por el interés que siempre se ha tomado por la industria del cobre y por haber mantenido por otro año más el arancel de cuatro centavos.

»Es preciso elevar los aranceles si se quiere salvar nuestra industria del cobre», dicen los mineros a la Primera Dama.

NICHOLAS MURRAY BUTLER ALABA A LOS CONSEJEROS DE ROOSEVELT

NUEVA YORK, junio 6. (AP.)—El «trust del cerebro», que forman los consejeros del presidente Roosevelt, fué alabado hoy por el doctor Nicholas Murray Butler, presidente de la Universidad de Columbia, quien dijo que en la comparación sufría mucho el «trust de los imbéciles», que había dominado la capital.

«En Washington estaban tan acostumbrados al «trust de los imbéciles», que se mostraron cínicos en sus comentarios sobre el nuevo «trust del cerebro»—declaró el famoso educador en un almuerzo que le ofrecieron los antiguos alumnos de la Universidad de Columbia.

«La idea de llevar a Washington una persona que verdaderamente sepa algo de política pública, es lo suficiente radical para evitar discusiones populares.

»Los hombres que forman el nuevo trust son hombres muy capacitados. Han tenido larga experiencia en la formulación y ejecución de programas populares.»

ILLINOIS CONTRA LA ENMIENDA PROHIBICIONSTA

CHICAGO, junio 6. (AP.)—Illinois es el noveno estado que rechaza la Enmienda décimoctava. Las noticias que se reciben acerca de las elecciones para la convención dan el siguiente resultado:

Contra la enmienda prohibicionista, 1.125.846 votos; a favor de la enmienda, 302.193. En Chicago y el condado de Cook, el reultado fué: 662.642 votos contra la prohibición y 62.320 a favor.

Los cincuenta barrios de Chicago se manifestaron húmedos y las noticias recibidas dan cuenta de que sólo 16 de los 101 condados del estado votaron a favor de la enmienda décimoctava.

SE ESPERA QUE LA LEY DE LOS VETERANOS SEA APROBADA EN LA CAMARA MAÑANA

WASHINGTON, junio 6. (AP.)—Los líderes democráticos de la Cámara se mostraron más esperanzados esta noche, indicando que las proposiciones del presidente Roosevelt sobre las pensiones de veteranos, probablemente serán aprobadas antes del jueves.

INDIANA A FAVOR DE LOS HUMEDOS

INDIANAPOLIS, junio 6. (AP.)—Las noticias acerca del resultado de la votación en 56 de los 92 condados de Indiana, informan que existe una gran mayoría a favor de la Enmienda vigésimaprimera a la Constitución en virtud de la cual se abroga la Enmienda décimoctava.

En 730 de los 3.691 prescintos la votación contra la enmienda prohibicionista fué de 170.239 contra 54.417 a favor.

Obreritas de Filadelfia reciben salarios de 63 centavos por 45 horas de trabajo a la semana

FILADELFIA, junio 6. (AP.) — Ante la Comisión legislativa que investiga la situación del trabajo en este Estado, se hicieron declaraciones hoy en el sentido de que muchachas de catorce y quince años de edad reciben salarios de 63 centavos por 45 horas de trabajo semanales.

Además se declaró que la falta de ventilación es causa de que muchas de los jóvenes se desmayen en verano.

Mrs. Gifford Pinchot, esposa del gobernador y miembro de la Comisión, dijo que deseaba conocer más casos específicos, y con ese motivo se ordenó que la sesión continuara por la noche. En un discurso pronunciado entre las dos sesiones, Mrs. Gifford Pinchot declaró que únicamente por medio de una ley que establezca el salario mínimo se puede acabar con tales vergüenzas.

Agregó que en Pennsylvania la mujer gana generalmente en las fábricas $7.54 a la semana y que la mitad de las obreras obtienen mucho menos. Los niños, que trabajan en todas partes, ganan $3.31 y menos.

Desfilan los parados por Wall Street

Unos cuatro mil obreros sin trabajo terminaron su ruta con un mitin en Nattery Park

NUEVA YORK, junio 6. AP. Mientras Norman Thomas abogaba por su causa ante los funcionarios del Ayuntamiento, unos 4.000 obreros sin trabajo efectuaron una manifestación por las calles de la parte baja de la ciudad, que terminó en un mitin en Battery Park.

El consejo de obreros sin trabajo comunistas se negó a participar en la manifestación anterior, organizando otra por su cuenta.

Recomendando al Ayuntamiento que crease un fondo para dar albergue y comida a los desocupados, mediante el establecimiento de un impuesto sobre las transferencias de acciones, Thomas dijo al Alcalde John O-Brien y a los miembros de la Junta de Presupuestos que «la nación americana está viviendo bajo una de las peores formas de pensiones, agregando que el país es víctima de Wall Street».

Thomas, con cuatro ministros a su lado, se puso al frente de la manifestación que pasó por las calles del Eastside y por el distrito financiero. Cuando la manifestación pasaba por delante de la Casa Morgan, en Wall Street, los manifestantes comenzaron a cantar:

«Colguemos a J. P. Morgan de un manzano» y daban gritos de: «Que pague el Chase National Bank nuestra renta», «Que pague el National City Bank nuestra renta, «Que paguen los Rockefellers nuestra renta».

El Gobierno de Alemania ha dictado un decreto contra dentistas y técnicos judíos

Según se anunció ayer ante el Consejo de la Liga de las Naciones, el Gobierno alemán restaurará a los hebreos en las posiciones que tenían en Silesia, anteriores a Hitler

BERLIN, junio 6. (AP).—Hermann Goering, ministro sin Cartera del Gabinete del Reich, recibió hoy a 25 excursionistas deportivos británicos y manifestó que no existe opresión de ningún género en Alemania.

«Ustedes verán únicamente caras orgullosas y contentas en Alemania»—dijo el capitán Goering, que está considerado como el brazo derecho del canciller Hitler.

La «Gaceta» oficial del Reich publica hoy un decreto excluyendo a los técnicos dentales y dentistas hebreos de los beneficios de seguros contra enfermedad, excepción hecha de aquellos que obtuvieron su título antes de agosto de 1914, o sirvieron en el frente de batalla durante la guerra.

ALEMANIA DEVOLVERA A LOS JUDIOS DE SILESIA SUS POSICIONES

GINEBRA, junio 6. (AP).—Alemania restaurará a los judíos de la Alta Silesia alemana a las posiciones que perdieron desde el comienzo del régimen de Hitler, según dijo hoy Fiedrich von Keller, representante del Reich, al Consejo de la Liga de las Naciones.

El Consejo, que trató de la cuestión judía a petición de Franz Bernheim, aprobó por unanimidad un informe declarando que el boicot de los establecimientos hebreos en la Alta Silesia y algunnas de las disposiciones que afectan a los abogados, notarios y médicos, son contrarios a la convención de minorías germanopolaca.

Italia se unió a Alemania, absteniéndose de votar el informe.

Herr Von Keller, que en nombre del Gobierno de Berlín se había negado a aceptar el informe, redactado por expertos jurídicos, indicó hoy al Consejo que Alemania no insistiría en la cuestión.

El representante alemán sostuvo un diálogo animado con los representantes de Checoeslovaquia y Noruega, durante la discusión del informe de los juristas acerca de la situación en la Alta Silesia.

Christian L. Lange, miembro noruego, fué acusado por el doctor Von Keller de haber puesto en duda la buena fe de Alemania sugiriendo que se adoptasen medidas para impedir que los funcionarios interpretaran erróneamente las leyes generales.

Cuando la cuestión judía se planteó por primera vez, el delegado alemán dijo que si había habido infracciones de la convención polacoalemana se debía a que las autoridades locales no comprendieron la situación.

Mr. Lange negó que hubiese dudado de la buena fe alemana.

El doctor Von Keller indicó su disgusto cuando el delegado de Checoeslovaquia, Stephan Psuski, intimó que todo el asunto del trato a las minorías debía tratarse por la Asamblea de la Liga. Mr. Osusky explicó después:

«He tratado de deducir una lección de lo que ha pasado hoy. Nunca es prematuro, jamás es inútil, hacer esfuerzos para defender la justicia».

René Massigli, miembro francés aseguró que el Consejo no es competente para tratar de la cuestión relativa al trato que se da a los judíos en Alemania, pero agregó que «la ansiedad no desaparece enteramente por medio de un arreglo regional».

Salvador de Madariaga, de España, y otros miembros del Consejo alabaron a Alemania y a la Liga por haber llegado al arreglo de la cuestión.

El senador Robinson, de Indiana, solicita la destitución o el procesamiento del secretario Woodin y la de Norman Davis

Un hermano del Rey del Afganistán, fué asesinado en la capital alemana, ayer, por un estudiante pobre

BERLIN, junio 6. (AP.)—El príncipe Shirdar Mohamed Assis Khan, ministro de Afganistan en Berlín y hermano del actual Rey de Afganistan fué asesinado hoy por un estudiante pobre, quien declaró que había obrado por ideales políticos.

La policía dice que el asesino, Kemal Syed, de Afganistan, vino a Berlín acompañando al Rey Amanullah, que más tarde se vió obligado a abdicar.

Syed atacó al ministro afgano en su despacho, haciédole cinco disparos. El estudiante estaba recibiendo últimamente ayuda financiera del hombre a quien privó de la vida.

El príncipe Shirdar Mohamed había sido ministro de su país en Moscú.

Por una gran mayoría de votos, el Senado norteamericano decidió ayer examinar individualmente a todos los socios de la Casa Morgan, en cuanto a sus operaciones en la Bolsa

WASHINGTON, junio 6.—(AP).—Una petición para que renuncie, o si no lo hicieran para que se procese al secretario Woodin, fué hecha hoy al Senado por el senador Robinson de Indiana, como resultado de saberse que varios años antes de ser secretario de Hacienda recibió acciones de J. P. Morgan and Company a precios reducidos.

Robinson, sin darse por enterado de que la Comisión bancaria del Senado ha acordado ya por 11 votos contra 6 continuar la investigación acerca del impuesto sobre la renta pagado por los socios de la casa bancaria, aunque es posible que necesite una nueva autorización para hacerlo, dijo que la Comisión está a punto de echar un velo sobre su investigación.

Los demócratas, dirigidos por Robinson de Arkansas, y Connally de Texas, contestaron que la Comisión bancaria no ocultará nada y aseguraron que el senador por Indiana está actuando por móviles políticos y por razones de publicidad.

Negando que persiga móviles políticos, Robinson de Indiana dijo:

«Hay tantos demócratas en las listas de Morgan como republicanos. Tenemos un secretario del Tesoro que debe ser destituido, porque el pueblo americano no tiene confianza en él.

«Ha aceptado favores tras favores de la Casa Morgan. No puede servir al pueblo de los Estados Uindos en el Tesoro y al mismo tiempo servir a la Casa Morgan, y, por tanto, debe salir.

«Si no presenta la renuncia, el Presidente debe sustituirlo y si no lo hace el Senado debe procesarle.»

El senador por Indiana volvió a decir que el embajador Norman H. Davis debe ser llamado por figurar en las listas de Morgan y criticó al embajador Robert W. Bingham, por el reciente discurso que pronunció en Londres.

«El senador de Indiana—dijo Robinson de Arkansas—es el último senador cuyos consejos deben ser atendidos por el Presidente.»

EL SENADO INVESTIGARA LAS OPERACIONES FINANCIERAS DE TODOS LOS SOCIOS DE MORGAN

WASHINGTON, junio 6.—(AP).—La Comisión Bancaria del Senado decidió por una gran mayoría de votos, examinar individualmente a los socios de J. P. Morgan, en relación con sus operaciones de bolsa que se hallan sujetas al impuesto federal, pero por el presente continuó estudiando el sistema ferrocarrilero de Van Sweringen, en lo que se refiere a sus relaciones financieras con la Casa Morgan.

Después de oir las declaraciones de John W. Davis, abogado de la Casa Morgan, quien dijo que era ilegal publicar las operaciones particulares, el comité adoptó una resolución, presentada por Ferdinand Pecora, su asesor legal, para llevar a cabo las mencionadas investigaciones, que fueron declaradas dentro de la ley.

Durante la sesión de hoy en el Senado, el Secretario Woodin fué nuevamente atacado por haber aparecido su nombre en la lista de «clientes favoritos» de Morgan en 1929. El senador Robinson, republicano de Indiana, manifestó que el «Presidente Roosevelt debía exigir la renuncia de Woodin, o de lo contrario el Senado debía encausarlo.»

MITCHELL COMPRO NUEVAMENTE LAS ACCIONES QUE LE VENDIO A SU MUJER

NUEVA YORK, junio 6.—(AP).—«Porque para mí era una pesadilla ver cómo estas acciones estaban arruinando a mi esposa» —declaró Charles E. Mitchell hoy— «le entregué premios de seguros y otros valores y más tarde volví a comprar los valores que le había vendido.»

En sus declaraciones de hoy Mitchell aseguró que también había influido en su decisión el hecho que los regalos de valores que le había hecho a su mujer estaban sujetos al impuesto.

CIUDADANOS INTERNACIONALES

Por Gastón MORA

SEGUN reciente información, pu[...] cada en este periódico, un jo[...] escritor español, de talento y de [...]bles, elevados sentimientos, ha te[...] la idea de someter a la Liga de [...] Naciones un plan para hacer «ciu[...]danos internacionales» a una leg[...] inmensa de hombres que se ven [...] patria; unos porque se les pers[...] y exila, como los judíos: otros por[...] de sus países nativos los arrojan [...] convulsiones políticas, y otros, en [...] por sus creencias antinacionalis[...] como los socialistas, los comunistas [...] los anarquistas. A todos esos ho[...]bres sin patria quiere darles una [...]ternacional», el distinguido escr[...] español a quien aludimos.

El exilio, el destierro, el extra[...]miento, el ostracismo son penas [...] siempre han afligido a los hom[...] organizados en comunidad política.

En uno de sus más bellos y [...]tidos discursos, el ilustre esta[...] francés Jules Ferry, dijo del ostra[...]mo «que era el hijo irritado de la [...]dad antigua».

Este «hijo irritado» sólo ha desa[...]recido de los dos grandes pueblos [...]glosajones; Inglaterra y los Esta[...] Unidos, y, además, de Suiza, Bél[...] Holanda, Dinamarca, Suecia y Nor[...]ga, y, también, de las libérrimas, [...] que no independientes, colonias [...]tánicas; el Canadá, Austria, N[...] Zelandia, y el Africa del Sur. «El [...]jo irritado de la ciudad antigua» [...] hoy «el hijo irritado de la nación [...]derna», con excepción de las men[...]nadas.

* * *

¡El destierro, el ostracismo, es [...] privación de la patria! Ved como [...] define el inmenso César Cantú. [...] la casa donde nacimos; el país [...] de fuimos a la escuela; los lug[...] donde dimos nuestros primeros pa[...] aquel árbol que vimos crecer; a[...] prado donde cogíamos margaritas [...] violetas; cuanto hay de más que[...]do, y que tanto deseamos ver, d[...]pués que estamos lejos». En otro [...]saje exclama el insigne historiador: «¡Infeliz de aquel que, a la fu[...]za, tiene que separarse de la patr[...] Si alguna vez encontrares a un c[...]terrado, no lo desprecies. Compa[...]celo, socórrelo. Haz que halle a[...] otra patria, otros hermanos, pa[...] reponer aquella patria que dej[...] que tanto amaba».

* * *

A los desterrados, a lo sexilia[...] a las víctimas de las pasiones p[...]ticas, del hijo irritado de la ciu[...] antigua», se les quiere dar por pa[...] toda la humanidad; «plenitud inm[...]sa, dice Víctor Hugo, que, en el f[...]do, es el vacío. En tiempos de [...] Revolución francesa exclamó un c[...]vencional: «Soy ciudadano del m[...]do, diputado del género humano».

En cierta ocasión dijo un cuba[...] grande por el patriotismo y gra[...] por la inteligencia, Manuel Sangu[...] justificando energías actuales o [...]cisiones.

«Todo hijo tiene derecho a des[...]tar del hogar tirano». Porque ho[...] debe ser abrigo, protección, dulzu[...] amor.

Se le ama cuando es todo eso. [...] ama el cielo; y se detesta el infierno.

* * *

Hay, empero, una categoría [...] hombres que, por su voluntad, [...] tienen patria; no quieren tenerla.

Los enumera el consabido escri[...] español. Son los socialistas inter[...]cionalistas. Son los comunistas int[...]nacionalistas. Son los anarquistas in[...]ternacionalistas. Todos ellos quier[...] ser «ciudadanos internacionales», ciu[...]dadanos del mundo». Para todos ell[...] la patria debe ser la comunidad in[...]ternacional. Un pensador socialis[...] ha dicho—lo hemos leído en Monde [...] el gran hebdomadario, de Henry Ba[...]buse: «Los nacionalismos deben ced[...] al internacionalismo». Existe, ad[...]más, otro internacionalismo, que t[...]do lo subordina al factor económi[...] Su fórmula, su divisa, que se ha [...]cho famosa, es harto conocida.

En cuatro palabras la concretó [...] de los Pontífices del Socialismo Co[...]temporáneo. Héla aquí: «Ubi be[...] ibi patria». «Donde está el bien, [...]tá la patria». Estas cuatro palabr[...] latinas implican todo un ideal, to[...] una doctrina, todo u nprograma d[...] incalculables consecuencias.

Con orgullo exclamó cierto aldea[...] francés, que emigró a la Unión Am[...]ricana, donde adquirió bienestar ec[...]nómico: «En mi país nativo no e[...] nadie, y aquí, en mi país de ado[...]ción, soy representante del Distr[...] en la Legislatura del Estado». S[...] deben inspirar compasión, simpat[...] profundo respeto, los que, contra [...] voluntad, se ven ausentes de la p[...]tria, temiendo morir lejos de ell[...] Estos no quieren ser «ciudadanos in[...]ternacionales», sino «ciudadanos [...] la tierra en que nacieron».

irzb-?:dexgh

EL VUELO DE LOS ESPOSOS MOLLISON DESDE LONDRES A NUEVA YORK, POSPUESTO

LONDRES, junio 6. (AP.)—Jam[...] A. Mollison, y su esposa Amy John[...]son, que tenían proyectado partir m[...]ñana del aeródromo de Croydon [...] vuelo a Nueva York, pospusiero[...] nuevamente su vuelo esta noche.

M.E.C.D. 2016

Suplemento diario en rotograbado, de ACTUALIDAD MUNDIAL

DIARIO DE LA MARINA

HABANA, MIERCOLES, 7 DE JUNIO DE 1933

Para asuntos relacionados con el departamento gráfico llamar al teléfono M-3775

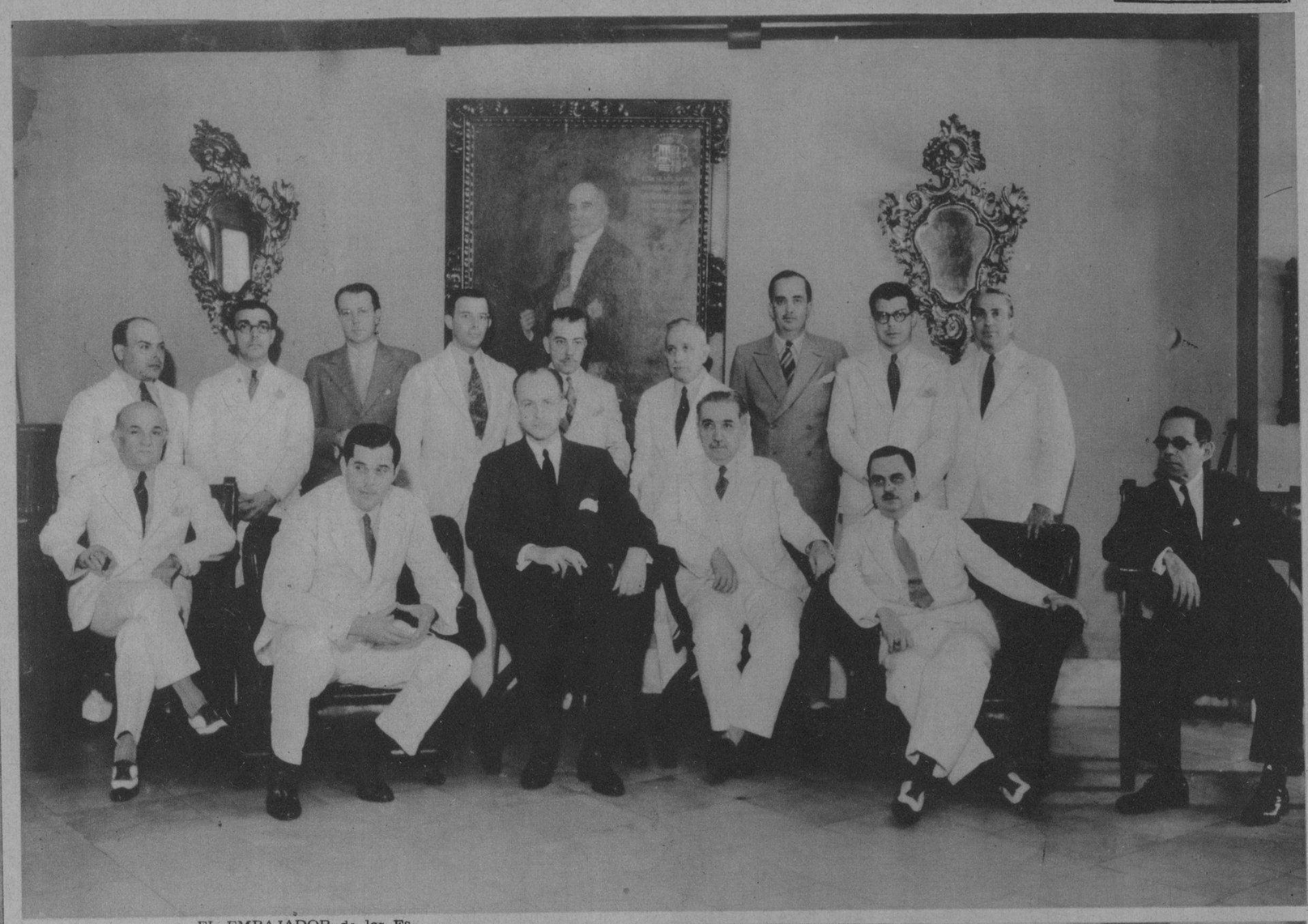

(FOTOS B. V. B.)

EL EMBAJADOR de los Estados Unidos de Norte América, Honorable Sumner Welles, tuvo la gentileza de visitar, en la mañana de ayer, a nuestro Director, ocasión que aprovechó para recorrer los distintos departamentos del periódico. En esta foto, tomada en el Salón de la Presidencia, figuran junto al distinguido diplomático el Dr. Rafael María Angulo, Presidente de la Asociación de la Prensa, Dr. José I. Rivero, Sr. Segundo Casteleiro, Sr. Conde del Rivero, Presidente de la Empresa del DIARIO DE LA MARINA, Sr. Juan A. Pumariega, Sr. Eduardo Abela, Sr. Juan Morán, Sr. José I. Solís, Sr. Benito Bello, Sr. Rafael Palacios, Sr. Celso González, Administrador General de la Empresa, Sr. Ignacio Rivero, Sr. Raul Maestri y Sr. Edelberto Farrés

LAS ESCUELAS de baile en los Estados Unidos han cambiado de métodos al trasladar el salón de ensayos para las azoteas de sus respectivos edificios. Con este sistema se consiguen dos objetos: "curar" la piel de las coristas con el "color de moda" y corregir los defectos de "pose", observando las sombras de las figurantas

HERACLIE Carrascal y Odoardell Lorenzo, los dos notables equipiers pertenecientes al Feria, que tienen tomado pasaje para el "Orinoco" con propósito de trasladarse a España, donde pasarán una agradable temporada

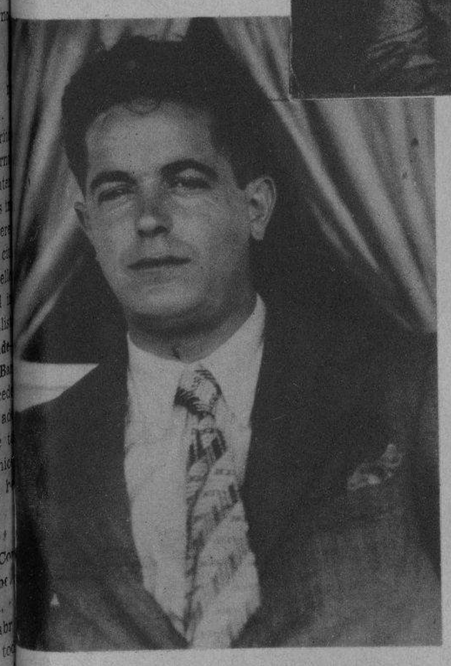

"HYPERION", del entry de Lord Derby, ganador de la clásica carrera en el Hipódromo de Epson Downs, ante una concurrencia de más de doscientos mil espectadores. Esta victoria resultó enormemente popular en Inglaterra, por la circunstancia de ser su propietario un descendiente directo del famoso Lord en cuyo honor se corre todos los años ese clásico del turf inglés

A BORDO del "Habana" llegó también el sargento-mecánico de la Aeronáutica Española Modesto Madariaga, con el objeto de ayudar técnicamente al capitán Barberán y al teniente Collart, que, como saben nuestros lectores, saldrán en breve de Sevilla en avión para esta ciudad en un vuelo sin escalas.

CORDIALISIMO fué el recibimiento otorgado al Honorable Sumner Welles en ocasión de su visita a esta casa del DIARIO, donde fué obsequiado y atendido por nuestro Director, Dr. José I. Rivero, y por los señores que componen el Comité Ejecutivo de la Empresa. En la fotografía aparece el Embajador en el Salón de la Presidencia, donde permaneció largo rato en animada charla

DE TRANSITO para México pasó ayer por la Habana el Dr. Laudelino Moreno, quien se dirige a la Ciudad de los Palacios con el propósito de pronunciar una serie de conferencias, bajo los auspicios del Ministerio de Educación de la vecina República

LOS VIAJEROS españoles que se proponen realizar la vuelta al mundo en un automóvil Ford V-8 y que llegaron a nuestra capital procedentes de Key West, señores San José, don Federico Santander, Power y Mazariegos, en la escalera interior del barco de la P. & O. en que llegaron a la Habana, en la tarde de ayer

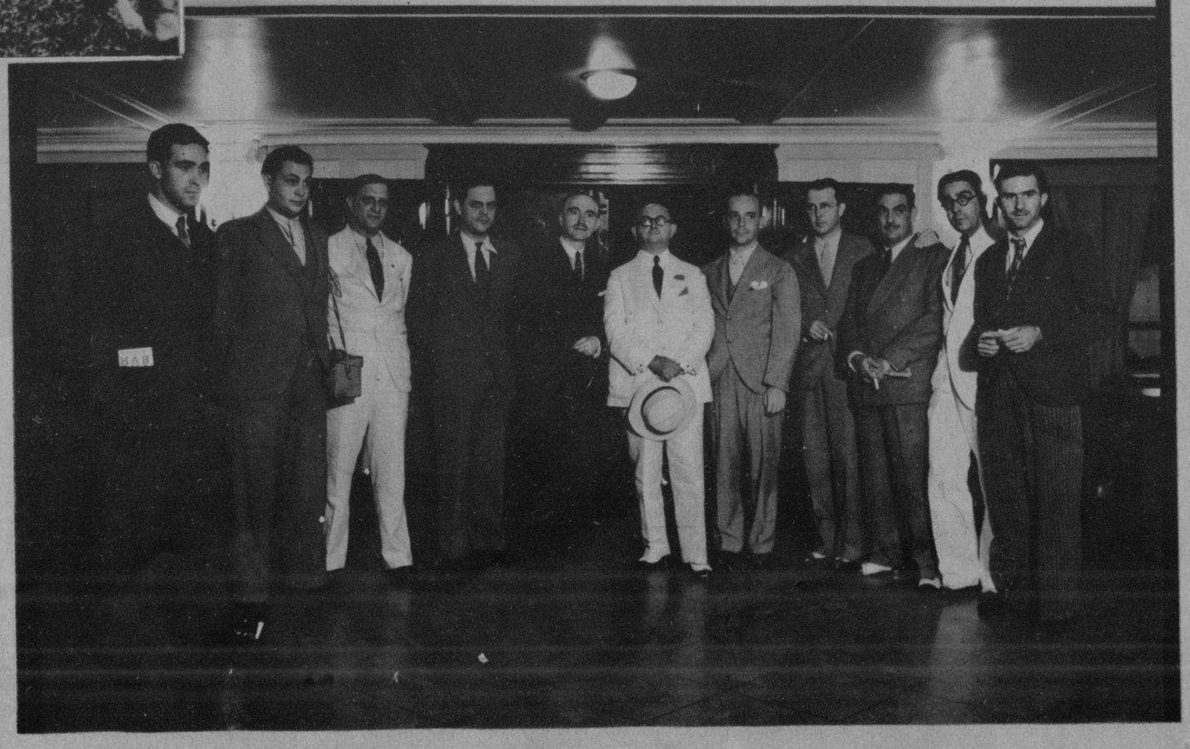

LOS SEÑORES San José, Santander, Power y Mazariegos, retratados en unión de los periodistas habaneros que acudieron a recibirlos y del señor don Julio Blanco Herrera, y el representante en la Habana de la Ford Motor Co. Por el DIARIO DE LA MARINA acudieron al muelle nuestros redactores señores José I. Solís y José A. Fernández de Castro

M.E.C.D. 2016

LA DELICIOSA artista nipona Toshia Mori, que fué hallada por el gran director cinefónico Fran Capra en una tienda de víveres de Los Angeles. La sinuosa belleza que parece arrancada de una estampa donde florecen los cerezos, nació en Kioto y sus antepasados pertenecieron a la jerarquía de los samurais: guerreros, nobles y artistas. La mimosa Toshia desempeña un papel importante en la producción Columbia "The bitter tea of general Yen"

ESTA POSE provocativa y casi altanera de Joan Marsch, la bellísima estrella de la Columbia, es sólo un pretexto más para perfilar la incitante silueta de la artista, que se remata por la blonda cimera de su rizosa cabellera. Miss Marsch obtuvo un éxito culminante en el principal papel de la película "Speed Demon", y se puede decir que es la versión cinefónica de mayor interés en la presente temporada

BARBARA Stanwyck, como actriz y mujer tiene las más intensas admiraciones de los públicos y además posee lo que le falta a la Garbo: delicadeza, armonía, ductilidad y saber llevar esa difícil naturalidad que en la escena es el desideratum del triunfo. Barbara, que es una barbaridad de linda, dá las más altas emociones artísticas en su última creación cinefónica "The bitter tea of general Yen", con el atildado actor sueco Nils Asther

OTRA POSE de Mae Clark, la exótica artista de la Columbia, que quiere que sus amigos sepan lo bien que luce de perfil con ese tocado convencional que le arranca el último vestigio femenino que le quedaba. No, Miss Clarke, no... Tu be or not to be. Y en esta actualidad se gana tan poco con ser o parecer hombre, que vale más no parecerlo...

AUNQUE USTEDES no lo crean, esta cabecita descocada de gigolo inquieto pertenece a la célebre actriz de la Columbia Picture Mae Clarke, la cual, no pudiendo soportar por más tiempo los ardores de este agresivo verano, decidió terminar de una vez con su melenita tumultuosa de paje veneciano. También la adorable artista acaba de divorciarse de su segundo esposo para contraer nuevas nupcias con un industrial de salchichas suculentísimas de Chicago. No será muy elegante que digamos, pero nadie podrá negarle practicismo y algo de sustancia al nuevo estado de Miss Clarke

(FOTO ESTUDIO)

AUNQUE parezca un poco agresiva la pose de esta linda mujercita y sus pupilas suctivas, llenas de aparente perversidad se reflejan en deliciosos atisbos, Miss Nancy Carroll nada tiene de la moderna "flapper" y es una modosita niña de su casa que se acuesta temprano—cuando no va al cabaret—y oye misa todos los domingos, como buena descendiente de irlandesa... En la gran producción "Scarlet Dawn" hace una estupenda creación...

M.E.C.D. 2016

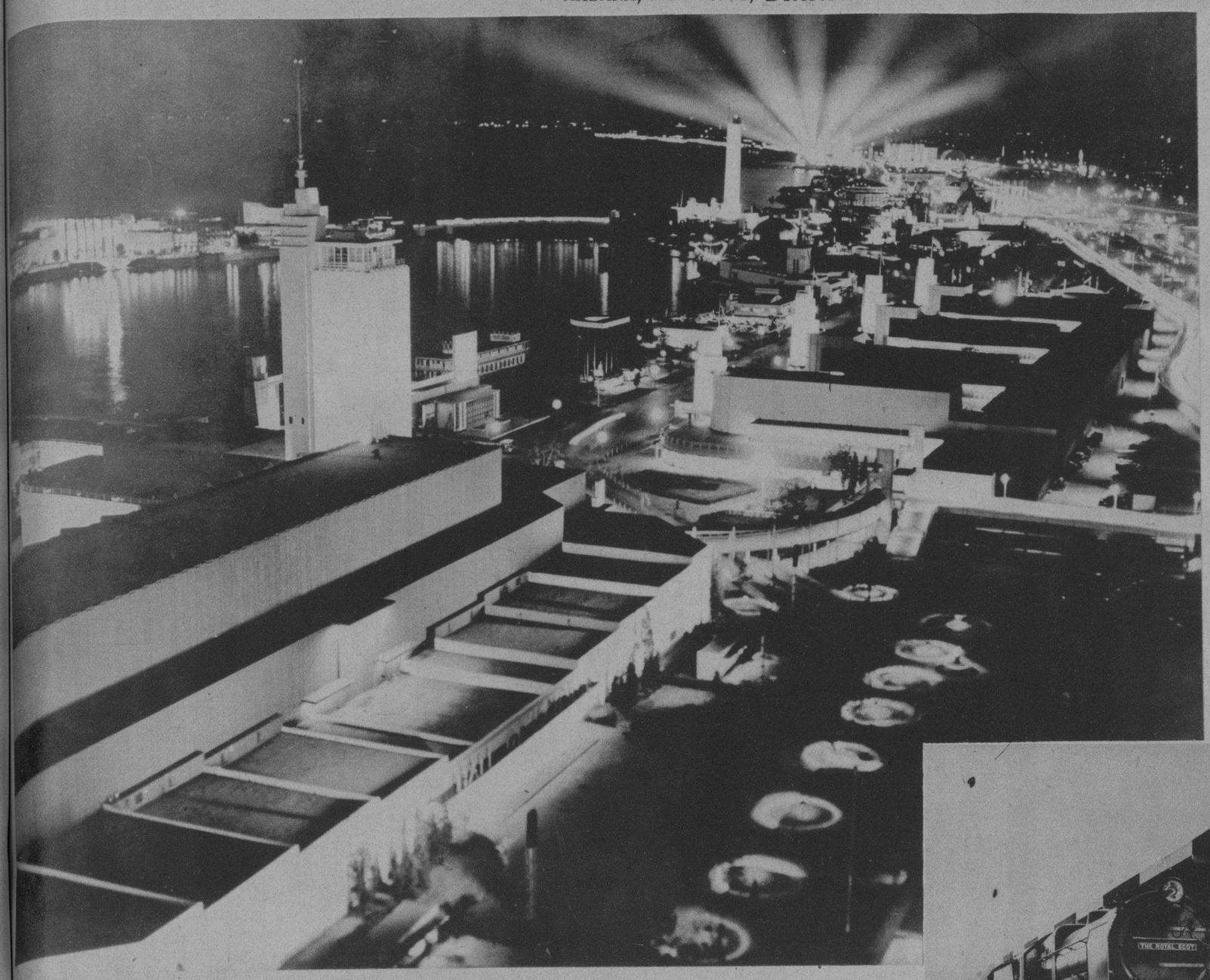

VISTA de una sección de los terrenos en que se encuentra emplazada la Feria de Chicago "Un Siglo de Progreso". Nótese la feérica iluminación de los edificios que dan a esta fotografía un aspecto maravilloso y único

(FOTO W. W.)

EL DIA SEÑALADO para la conmemoración de los muertos en el mar, reunió en la ciudad de Filadelfia a estos dos veteranos lobos de mar piloto Wolsey Baxter y capitán James B. Nicholson, ambos de ochenta y ocho años de edad, que acudieron a los muelles de la calle Race, donde se llevaron a cabo las imponentes ceremonias de esa conmemoración

HE AQUI a los dos colosos de la hora actual: una locomotora "Royal Scot", enviada desde Londres a la Feria de Chicago y su rival americana "The Iron Horse", perteneciente a los equipos del Ferrocarril del New York Central. Ambas representan la última palabra en construcciones de esta clase, en potencia de tracción, velocidad y economía

ESTA VIEJA torre seis veces centenaria levantada en las márgenes del Elba para defender la antigua villa de Neuwerk contra las incursiones de piratas y bucaneros, cumple en la hora actual su misión de progreso, después de haber sido habilitada como faro aéreo para el servicio de los aeroplanos que hacen esa ruta, y equipada con su correspondiente estación de radio para reportar el paso de los aviones por ese distrito

COMO UN regocijado contraste a la fotografía que publicamos en esta misma página donde aparecen las dos locomotoras enviadas a la Feria de Chicago, ofrecemos al lector esta vista de la locomotora más pequeña del mundo, construída por John Kechane e instalada en la finca de Bois Penrose en Devon, Pa. No obstante su tamaño, puede transportar fácilmente cuatro personas a una velocidad de veinte millas por hora

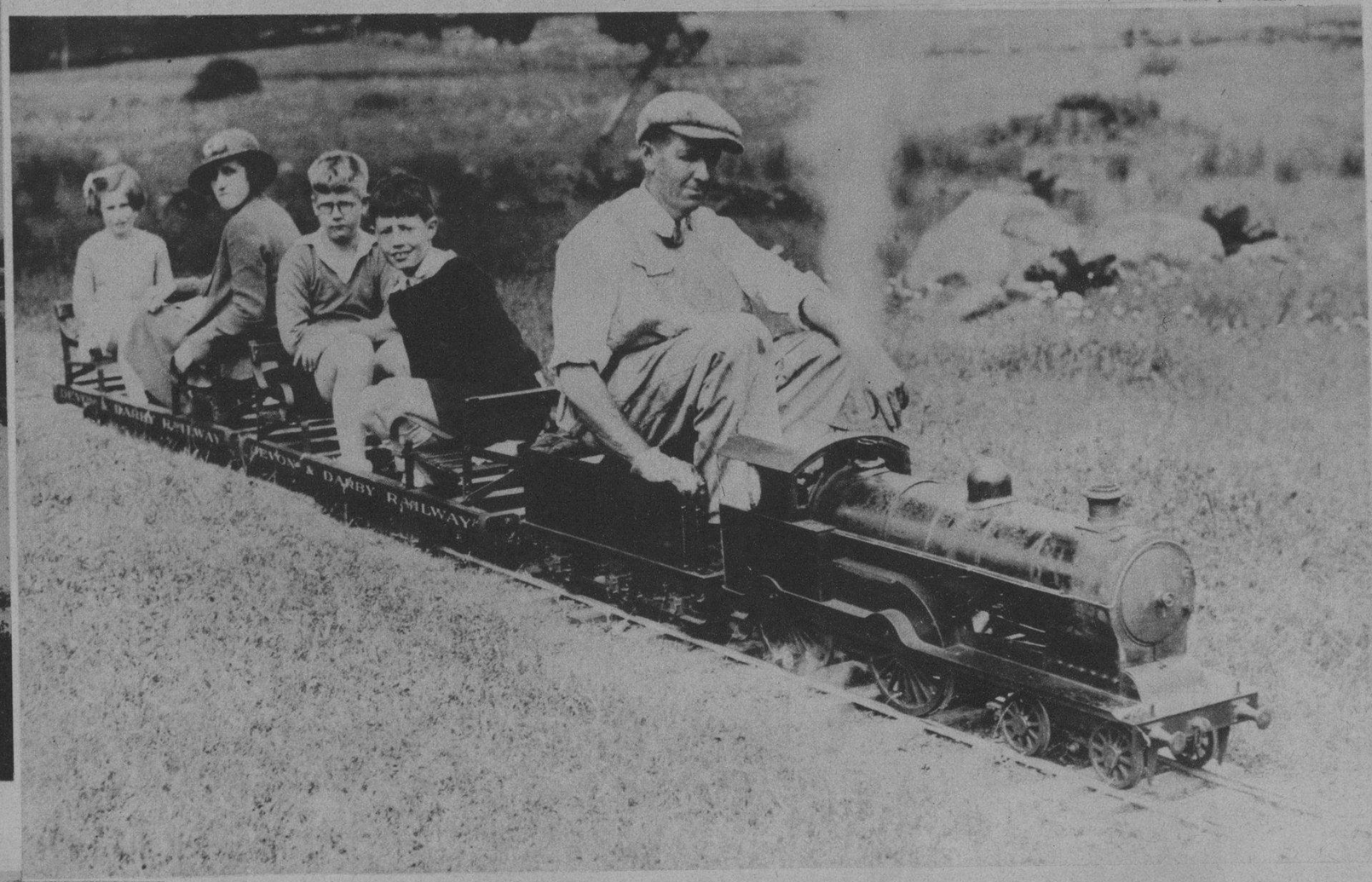

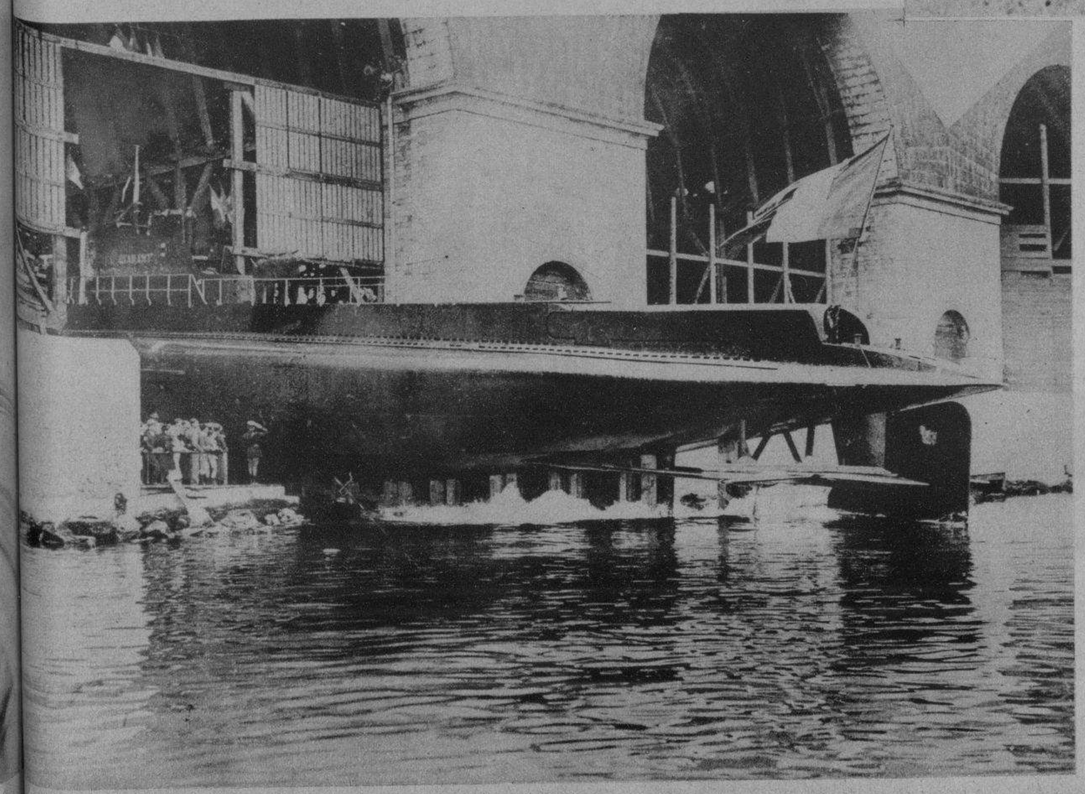

NO OBSTANTE los esfuerzos que hacen las naciones para llegar a un acuerdo en el problema del desarme militar y naval, Francia no se duerme en lo que a construcción de armamentos se refiere. Aquí vemos al último submarino botado en Toulon para la flota del Mediterráneo. El "Diamante", que así se llama el nuevo "sub", posee características secretas e innovaciones radicalísimas

UN ASPECTO de las recientes maniobras antiaéreas celebradas en la región de Compiegne, donde se puso de manifiesto la extraordinaria eficacia de los nuevos cañones y ametralladoras antiaéreas, construídas por Francia, y probadas con extraordinario éxito en esas maniobras

M.E.C.D. 2016

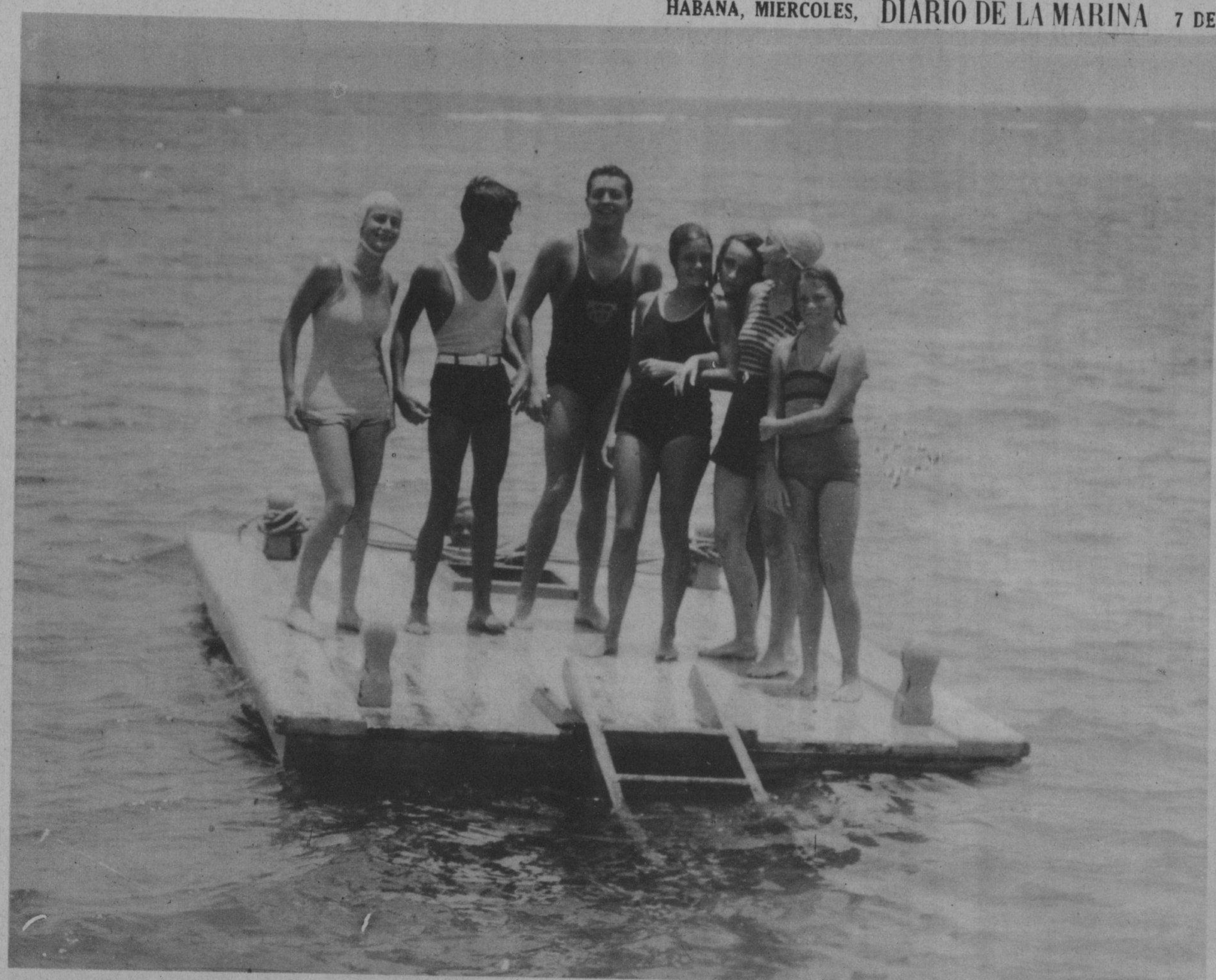

UN DISTINGUIDO grupo de bañistas sorprendido por nuestro repórter gráfico sobre una de las balsas de la aristocrática playa del Habana Biltmore Yacht & Country Club

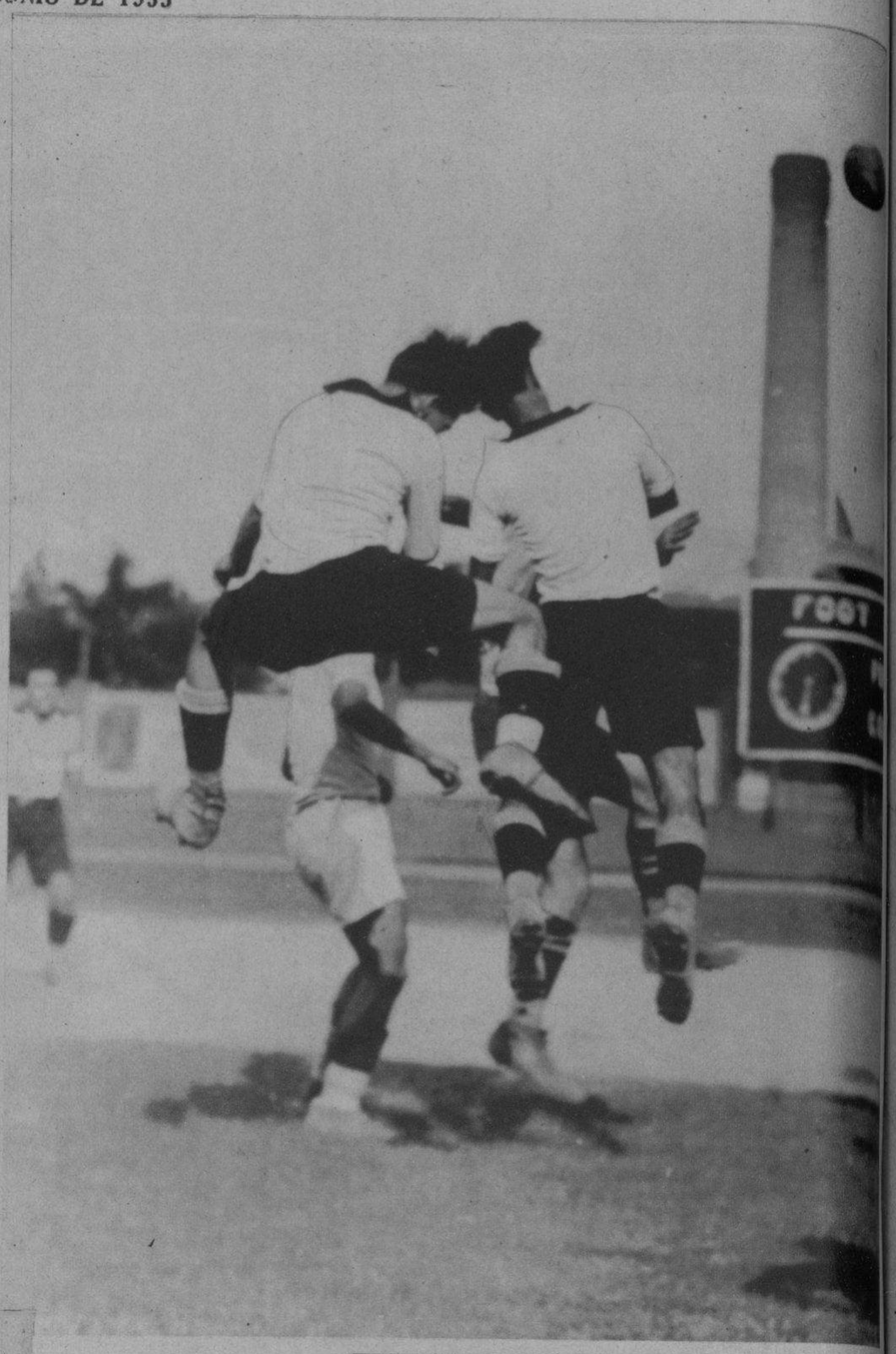

LOS ATAQUES hechos al goal fortunista se encontraron siempre con la defensa cerrada de sus "backs". Aquí vemos a Trabancos y a Panchito unidos por la cabeza, como si se tratara de dos hermanos siameses (Foto Shoot)

SEÑOR EDUARDO Ferrer y Barh, que acaba de ser nombrado por el Gobierno que preside el general Trujillo Cónsul de la República Dominicana en la ciudad de Cienfuegos

CHORENS, el formidable "back" izquierdo del Deportivo Centro Gallego, que tan sobresaliente labor viene realizando en el presente campeonato de foot-ball (Foto "Shoot")

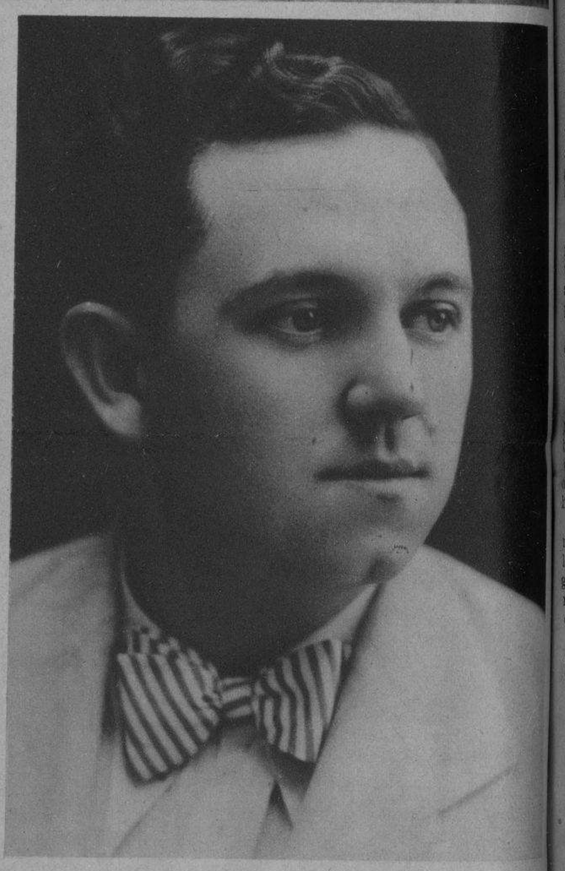

SEÑOR JUAN Francisco López y García, conocido periodista de la Perla del Sur, que, con fecha reciente, tomó posesión del cargo de Administrador de la Zona Fiscal de Cienfuegos, para el que ha sido nombrado por la actual administración

SEÑORITA OLGA Margarita Obeso y Cuervo, de la mejor sociedad de la Perla del Sur, que contrajo matrimonio recientemente en la Parroquia de Cumanayagua con el Dr. Máximo Gómez y Correderas

LA SEÑORITA María de Rojas y el Sr. Miguel Espeliú, que llegaron a este puerto a bordo del "Habana", de la Compañía Trasatlántica Española, acompañados de los señores Alvarez y Santa Marina, Gerentes de dicha compañía de vapores

ARMANDO Sibra, luchador libre, aparece aquí dominando a Gilberto Becerra, a quien venció a los cuatro minutos de actividad en el ring, para contento de sus muchos partidarios. Ambos compiten en la justa amateur de lucha, inaugurada el miércoles con gran éxito

DR. ALFONSO Ortiz Tirado, Embajador del Canto Mexicano y tenor de fama internacional, que en la noche del 7 del actual, será huesped de honor de la Pan American Union de Washington y amenizará el concierto No. 66 de Música Latino Americana que será trasmitido por la Cadena Azul de la Nacional Broadcasting Company de New York y la Estación C. M. C. de la Cuban Telephone Company y su Cadena Nacional Cubana de Radio

(FOTO ESTUDIO)

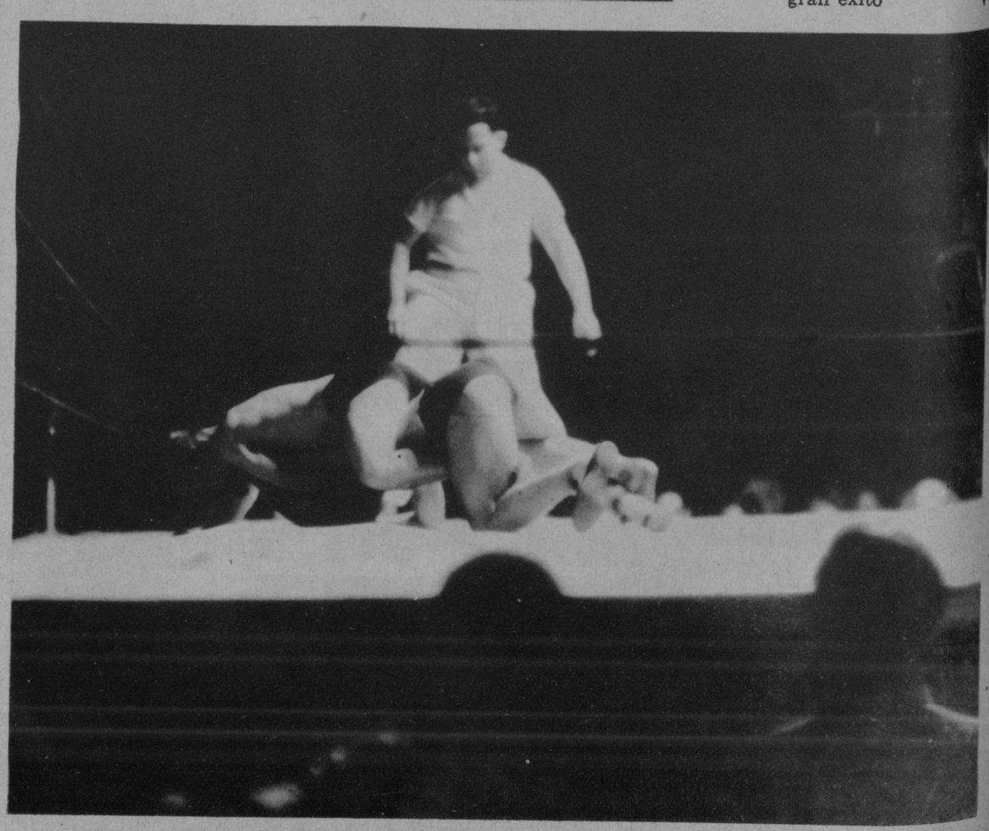

Impreso en los talleres del DIARIO DE LA MARINA, Habana, Cuba.

M.E.C.D. 2016