1ª SECCION

El DIARIO DE LA MARINA es el periódico más antiguo de Cuba. Fué fundado en el año mil ochocientos treinta y dos.

SERVICIOS ESPECIALES DE ESPAÑA

DIARIO DE LA MARINA

SERVICIO DE THE ASSOCIATED PRESS
Esta queda autorizada para usar nuestro servicio y noticias de información.

HILO DIRECTO CON NUEVA YORK

1ª SECCION

NO CIENTO UNO.—NUMERO 87. ACOGIDO A LA FRANQUICIA POSTAL HABANA, MARTES, 28 DE MARZO DE 1933.—SANTOS CASTOR Y FORTUNATA. TIEMPO PARA HOY: BUENO EJEMPLAR: 5 CENTAVOS

EL SENADO APROBO ESTA MADRUGADA LA TOTALIDAD DE LA LEY DE MORATORIA HIPOTECARIA

SE PROPONE AUTORIZAR AL PRESIDENTE PARA APLAZAR LAS DEUDAS EXTERIORES

Otro proyecto de Ley, presentado anoche, se autoriza al Jefe de Estado para modificar los aranceles. El Senado acordó un voto, esta madrugada, cuando discutía las anteriores Leyes

IMPRESIONES

"Esos dueños de esclavos..."

Esos dueños de esclavos, se- "Pravda", órgano del gobierno revista, son los gobernantes in-

Los esclavos son los trabaja- de Inglaterra, bien nutridos, un jornal, cuando trabajan, que permite un máximo de satisfac- materiales, y con una sub- ción, cuando no trabajan, que cubierto del hambre y del y además con una cosa rara llaman **voto** con la que hacen hacen a sus amos.

Los hombres libres son los traba- de Rusia. Ciento cincuenta de famélicos piojosos que sintieron sobre las espaldas lazo de los zares y hoy el cu- de sus redentores soviéticos.. Pobrecitos esclavos ingleses que querido prestarse al triste de conejitos de Indias, aptos un laboratorio de experimen- social como la Rusia del

Los **ilotas** ingleses saben que no peor cuña que la del mismo pa- que ante la dictadura de cual- **camarada** Tamerlán **luce** un mante paternal y hasta demo-

Por eso prefieren **gemir** bajo el de una corona real a bajo la de un comisario en mangas de

Este libro "Azotes de la Huma- ", de José Ramón Villaverde, aquel otro "Derrotemos la ", de Francisco Leza, es algo interesante.

Claro que no trata en él de **todos** notes, pues no incluye las **gua-** ni los organillos, ni los dis- ni siquiera al de los treinta edificios; aunque sí los de bulto, entre los que cuenta el de comer carne.

Villaverde, que cita a Pitágoras, Rousseau, a Cuvier, a Huchard, a Lamartine, a Plutarco y a una se- infinita de doctores que censu- el nauseabundo sistema de nu- devorando cadáveres, pudo referido también a nuestro **de la carne,** que hace todo lo posible para que na- pueda adquirirla.

En cambio, el ilustre diplomáti- argentino don Honorio Pueyrre- clama, en una conferencia que en Buenos Airès, contra falta de propaganda de que ado- el "más noble de los alimentos hombre".

¿A quién hacer caso? ¿A los gentinos que sostienen la bondad comer carne de cualquier modo los vegetarianos, como Villa- que preconizan la necesidad no comerla por nada del mun-

In medio stat virtus. Sí señor, los remos son viciosos. Por lo cual nosotros observamos una política es una conciliación entre las dos tendencias antagónicas.

Nosotros somos vegetarianos in- ctos; esto es, averiguamos a qué bestias se alimentan con me y cuáles se sostienen con pas- A estas últimas, nos las come- sin escrúpulos. Es un modo di- mulado de nutrirnos con yerbas, llevadas directamente del plato estómago nunca nos han hecho ices.

Pero, eso sí, carnívoros integrales, jamás!, pues no podríamos con la carne de tigre o de perro.

La moratoria hipotecaria se ins- en principios conservadores, al- mente conservadores. Y, como di- el Mensaje Presidencial, tiende consolidar el crédito.

¿Qué es el crédito? La confianza que permite a los negocios desen- volverse sin necesidad de garantías extraordinarias para las más insignifi- tantes transacciones.

En un país donde, por un cata-ismo económico, una clase, la de los prestamistas, pueda engullirse a todas las demás, ¿quién será el va- ente que imponga mañana su di-ero y sus energías en empresas co- merciales, industriales, agrícolas o de algún otro orden?

¿Quién tomará a préstamo una cantidad, por mínima que fuere, para ampliar su industria si por el préstamo se expone a perder no sólo la industria sino todo cuanto posee?

El crédito que consiste en pro- porcionar al que presta tales segu- ridades que la fortuna íntegra del deudor fuese poco para inspirar con- fianza al acreedor, no es tal crédito.

El mismo aparato en que se en- vuelve, indica su no existencia.

Una moratoria solicitada por el Ejecutivo en un Mensaje al Congreso no debe sufrir las dilaciones a que las disputas bizantinas suelen condenar las pragmáticas más urgentes y juiciosas.

O se aprueba o se abandona. Lo contrario es suspender indefinidamente las transacciones privadas, con grave detrimento de los acreedores, de los deudores y del país en general.

Fué la última jornada senatorial una de las de mayor actividad que se recuerdan en la Alta Cámara.

Los miembros de la Comisión de Códigos especialmente, puede decirse que se pasaron el día entero en el Capitolio, estudiando el complejo problema de las Leyes de Moratoria presentadas.

En cuanto al Presidente del Senado, tampoco abondonó el edificio desde que llegó a él, en hora bien temprana.

CAMBIO DE IMPRESIONES

Antes de iniciarse la sesión tuvo lugar un cambio de impresiones que comenzó en el salón de conferencias y luego, por buscar un mayor aislamiento, continuó en el llamado Salón de la Mayoría.

En la primera parte del cambio de impresiones, participaron ocasionalmente algunos señores representantes, entre ellos el señor Alberni, quien recomendó que para anticiparse a un criterio que, a su juicio, habría de prevalecer en la Cámara, se introdujera a la proposición enviada por el Ejecutivo la siguiente enmienda:

«Adicional al primer párrafo del artículo segundo de la proposición de Ley enviada por el Poder Ejecutivo en su Mensaje al Congreso de fecha 22 del mes en curso.

«También se establece moratoria, que vencerá el primero de julio de 1935, para el pago del préstamo o plazos de amortización del mismo y para el pago de los intereses vencidos, y de los que vencieren, en cuanto excedan del seis por ciento, a favor de las Compañías Mercantiles dedicadas a la Industria, que tengan talleres funcionando y cuyas maquinarias, total o parcialmente, estén afectadas por el contrato de prenda».

LA SESION

Se declaró abierta a las cinco y media de la tarde, bajo la presidencia del señor Barreras, con los señores Cuéllar y Rivero en las secretarías.

Seguidamente de aprobada el acta de la sesión anterior, se procedió a dar lectura al importante mensaje del Ejecutivo solicitando la concesión de una moratoria de dos años para el pago al Estado, la Provincia y el Municipio, de impuestos o contribuciones vencidas y no pagadas con anterioridad al 30 de junio de 1932.

LOS JUBILADOS DEL TELEFONO

Leído el anterior mensaje, se da cuenta con el proyecto de Ley de la Cámara que modifica el artículo 14 de la Ley de Jubilaciones y Pensiones del Teléfono, tomándose el mismo acuerdo.

LA MORATORIA HIPOTECARIA

El lector oficial de la Alta Cámara, da a continuación lectura al Mensaje Presidencial que ayer publicamos.

RECESO PARA DICTAMINAR

Propuso entonces el señor Camps un receso para dar a la Comisión de Códigos tiempo a emitir dictamen sobre tales asuntos aclarando luego su proposición en el sentido de que la sesión se declare permanente hasta que, con dictamen o sin dictamen de la Comisión de Códigos recaiga acuerdo del Senado sobre las referidas leyes y otros asuntos de importancia.

Habló también el señor Cuéllar, para pedir que la sesión se prorrogara también para tratar de las proposiciones de Ley que ha presentado y que ya conocen nuestros lectores; sobre moratoria municipal y reducción del tipo de tributación a los municipios al siete por ciento la una y la otra (también publicada ya) y que ha dado en llamarse «Ley contra los empeñistas y garroteros».

El señor Cortina rogó al señor Camps que precisara a qué otros asuntos de importancia se refería en su proposición de prórroga y el aludido aclaró que se refería a dos proyectos de resolución, cuyo texto damos a continuación.

RESOLUCION

Artículo 1.—Se autoriza al Presidente de la República, tanto como sea necesario en derecho, para acordar una espera en el pago del capital de las deudas públicas, tanto interiores como exteriores, si así lo estimare conveniente; y para negociar y pactar lo necesario para fijar nuevos plazos para la amortización del capital de dichas deudas públicas, informando al Congreso.

Artículo 2.—Mientras no se adopte resolución definitiva por el Presidente de la República respecto de esta autorización, se declaran en suspenso todos los procedimientos, vías de apremio o subastas de cualquier clase, motivadas por contratos de préstamo en los que se hayan dado como garantía valores de la Deuda Pública de la República, tanto interior como exterior. Esta suspensión surtirá sus efectos desde la fecha de presentación en el Congreso de la presente Resolución.

Francisco Camps.

SOBRE MATERIA ARANCELARIA

RESOLUCION

ARTICULO PRIMERO: Se autoriza al Presidente de la República, tanto como sea necesario en derecho para que declare en vigor por el término de un año, a partir de la publicación de esta Ley en la Gaceta Oficial de la República, la Ley de 9 de febrero de 1926, inserta en la edición de dicho periódico oficial correspondiente al día 11 de los propios mes y año, por la que se autorizó al Poder Ejecutivo para la revisión y modificación de los aranceles de Aduanas.

ARTICULO SEGUNDO: Se derogan cuantas disposiciones legales o reglamentarias se opongan en todo o en parte a lo que en la presente Resolución se dispone:

Francisco Camps.

EXTENSA REUNION EN EL SALON DE CONFERENCIAS

Por virtud del acuerdo tomado a propuesta del señor Camps, los senadores abandonaron el hemiciclo para reunirse privadamente en el salón de conferencias, a la espectativa del dictamen de la Comisión de Códigos, donde permanecieron hasta las once y media de la noche, laborando con sólo un breve descanso a las nueve y media, para tomar una ligera colación.

REANUDASE LA SESION PUBLICA

A la indicada hora—once y media de la noche—el timbre llamó de nuevo a sesión. Pero a las doce aun no se había reanudado la actividad legislativa, debido a que el Presidente de la Comisión de Códigos, doctor Grau, insistió en que no se comenzara a discutir el dictamen sin que el borrador se hubiera puesto en limpio, labor a que fueron dedicadas las cuatro mecanógrafas más «rápidas» de la Secretaría.

LECTURA DEL DICTAMEN

Al fin, después de prolongada espera, se leyó el dictamen de la Comisión de Códigos, pidiendo seguidamente la palabra el doctor Viriato Gutiérrez.

UN NUEVO RECESO

El doctor Gutiérrez manifestó que, advirtiendo la omisión de algunos importantes detalles en el dictamen que acababa de leerse, pedía un receso para subsanar esas omisiones, no aclarando en qué consistían, aunque el señor Quintín George le invitó a ello, por lo cual se opuso a la concesión del receso.

Pero como el doctor Viriato Gutiérrez ratificara su proposición, el presidente del Senado dispuso la votación nominal, acordándose de conformidad por veinte votos contra cuatro.

Cuando se acordó el receso era la una menos cuarto de la madrugada.

A la una menos veinte terminó el segundo receso acordado por el Senado.

Se leyó el dictamen de la Comisión de Códigos sobre el mensaje presidencial de Moratoria Hipotecaria. El dictamen introduce algunas modificaciones al proyecto de Ley del Ejecutivo.

Las más importantes son que el interés, durante el tiempo de la moratoria, sea del cuatro por ciento en vez del tres, y que las fincas por las cuales atraviesa el ferrocarril no sean incluídas en la reducción de renta.

Quintín George presentó, como voto particular, la Ley del Presidente tal como éste la había enviado, pero a ruegos del señor Grau, presidente de la Comisión de Códigos, accedió a retirar el voto, si bien manifestando que insistía en que se mantuviera el interés del tres por ciento, durante el tiempo de la moratoria.

Se acuerda, en votación por la totalidad de 24 senadores, la suspensión de los preceptos reglamentarios, para discutir el dictamen.

Seguidamente la totalidad es aprobada en votación ordinaria, sin voto en contra alguno y a las dos menos diez de la madrugada se inicia la discusión del articulado.

Habrá prórroga para las contribuciones vencidas en junio de 1932

El General Alberto Herrera no aspira a la Presidencia

"MIENTRAS CUENTE CON LA ADHESION DEL EJERCITO-DICE-NO LO ABANDONARE"

«No he pensado trocar mi vida por la del ciudadano con sus derechos políticos». Agrega que ha vivido 30 años dentro del Ejército, en cuyo seno han nacido sus hijos, y que ahí seguirá

El general Alberto Herrera Franch, Jefe del Estado Mayor del Ejército Nacional, solicitó anoche el concurso de la Prensa capitalina para hacer públicas manifestaciones con respecto a la propaganda que se ha iniciado recientemente en favor de su candidatura para la Presidencia de la República.

Insertamos a continuación las referidas manifestaciones:

«Ante el movimiento de opinión que se ha producido en estos días alrededor de mi nombre para un cargo electivo, me creo en el deber, por mi condición de militar en activo servicio, de hacer pública declaración, que soy ajeno a todas esas actividades políticas que están en pugna con mis principios, por la sencilla razón que prohibo a los miembros del Ejército inmiscuirse en la política militante, y, no sería lícito que yo fuera a quebrantar esos principios de moral militar, que he venido manteniendo durante dos gobiernos consecutivos desde la jefatura del Estado Mayor del Ejército.

»Reconozco que resulta halagador para todo ciudadano que ocupe una posición pública-especialmente cuando ésta lleva aparejada funciones coercitivas, en un medio social afectado por multitud de factores y tendencias heterogéneas-que su actuación merezca la tácita aprobación y aplauso de sus conciudadanos hasta el punto que se tremole su nombre como una bandera en determinada orientación de la vida nacional.

»Durante toda mi vida he venido dando a la Patria los mejores latidos de mi corazón y la he servido con la mayor lealtad y entusiasmo. En los días ya lejanos en que suspiraba por su libertad, fuí de los que le ofrecieron sus vidas en la gran epopeya de la independencia.

»Después, vine al Ejército, y ya hace más de treinta años que visto el uniforme militar. Mi hogar lo formé al calor del cuartel y mis hijos nacieron y han crecido en el seno de esta gran familia que tanto amo.

»Eso significa que no tengo prisas por abandonar a los míos en pos de halagadoras perspectivas; y si algo me entristece al ver correr los años, es la certidumbre que tendré que dejar el Ejército algún día, donde tan leales y excelentes compañeros han cooperado conmigo al engrandecimiento del Instituto y a asentar sobre sólidas bases el concepto del respeto a las instituciones públicas.

»No he pensado en trocar mi vida por la del ciudadano con sus derechos políticos, mientras cuente con esta cariñosa adhesión de mis compañeros de armas. Hay algo en mí que puede más que todos los espejismos tentadores de un futuro mejor: es mi profundo apego a este Ejército que es parte de mi ser. Mientras en él permanezca, no seré yo quien lo utilice en provecho propio, porque, como muy bien dijo, interpretando mi sentir, mi admirado amigo el doctor Ferrera, soy por temperamento respetuoso de los principios democráticos, cuya conquista nos ha costado tantos sinsabores y penalidades.

»Esta es la declaración definitiva de mi pensamiento en lo que se relaciona con ese movimientos de opinión que no he alentado ni ofrecido calor en ningún momento, a fin de que no se tergiverse la verdad ni se encamine por equivocados derroteros el juicio de mis conciudadanos.»

Se le amputó una pierna al doctor Alfredo Aguayo

El distinguido pedagogo está muy grave. Le atacó la gangrena a causa de una lesión pequeña

Anoche, a las 9, en la clínica del doctor Juan B. Kourí en el Cerro, le fué amputada la pierna derecha, por el tercio superior del muslo, al ilustre pedagogo cubano doctor Alfredo M. Aguayo. La operación fué practicada por el propio director de dicho Centro.

Alfredo Aguayo

INFECCION EN UN DEDO

Hace días, el doctor Aguayo advirtió una pequeña infección en un dedo del pié derecho ocasionada por el roce del zapato. Más tarde, su organismo de antiguo diabético y su edad avanzada, agravó el mal, al extremo que en pocas horas el médico que le asistía interesó con carácter de urgente una junta de médicos, pues aparecían los primeros síntomas de gangrena.

LA JUNTA DE MEDICOS

En las últimas horas de la mañana de ayer se reunieron en junta los doctores Juan B. Kourí, José Antonio Presno, Federico Grande Rossi, Ovio y García López, estando contestes con la opinión del médico de cabecera, y estimando que debía procederse a la amputación de la pierna, operación que, como hemos dicho, practicó anoche el doctor Kourí, catedrático de anatomía topográfica de la Universidad.

UNA TRANSFUSION DE SANGRE

A las 11 y media de la noche, y dado el estado de gravedad del doctor Aguayo le fué hecha una transfusión de sangre por el doctor Pedro Kourí.

(TELEGRAMAS, en la Pág. 7)

DISCUTIENDO LOS PLANES DE LA MORATORIA HIPOTECARIA EN E.U.

El presidente de la Cámara de Representantes de los Estados Unidos—Henry T. Raney (izquierda) con el representante H. P. Steagall (al centro) y el senador Thomas P. Gore en los momentos en que salían de la Casa Blanca, donde sostuvieron una conferencia con el Presidente Roosevelt en la que se trató de una futura moratoria hipotecaria o un plan de financiamiento general para auxiliar a los pequeños propietarios de fincas rústicas o urbanas, que necesitará por lo menos un desembolso por parte del Tesoro yanqui de mil millones de dólares. Como saben nuestros lectores, este plan ha sido confeccionado por expertos en asuntos agrícolas y financieros pertenecientes al Congreso de los Estados Unidos, y de él se esperan muchos beneficios.—(Foto. A. P.)

RENUNCIO EL EMBAJADOR GUGGENHEIM Y SALDRA DE CUBA EL PROXIMO DIA 2

Irá por la vía aérea a Washington. Durante su ausencia estará a cargo de la Embajada su Primer Secretario Mr. Leed. No sabe Mr. Guggenheim quien será su sucesor en tan elevado cargo

En la tarde de ayer hemos recibido nota oficial de la Embajada de los Estados Unidos, participando la renuncia al cargo de embajador por el señor Guggenheim y de la rápida marcha hacia su país.

La nota está redactada en los siguientes términos:

«La renuncia del Honorable señor Harry F. Guggenheim, como Embajador de los Estados Unidos de América en Cuba, surtirá efecto el domingo, dos de abril de 1933. El señor Embajador saldrá de la Habana en esa fecha, yendo en aeroplano hacia Miami, acompañado de la señora Guggenheim, y de su Secretario particular, el señor Burnham Carter.

Sabemos que el señor Guggenheim irá a Washington para poner su puesto a la disposición del Presidente de la República del país vecino en su calidad de representante personal del jefe de esa nación. Durante el tiempo que el Presidente Roosevelt decida nombrar el sustituto en esta plaza de la Habana, se hará cargo de la Embajada americana Mr. E. L. Reed, primer Secretario de esa oficina.

El embajador de los Estados Unidos en Cuba, míster Harry F. Guggenheim, ha convivido con los cubanos durante tres años y tres meses, pues llegó a esta capital el veinte de diciembre de 1929.

Míster Guggenheim, a quien interrogamos acerca de quién será el nuevo embajador, es decir, su sustituto, nos contestó que no tenía la más remota idea de quién será la persona designada para esta plaza por el Presidente de su país.

Es decir, que prevalece la incógnita en el nombre y personalidad del diplomático que representará a la nación americana en la República de Cuba.

Geraldine Farrar llega hoy como simple turista

La famosa cantante de ópera ha abandonado la escena, que tantos aplausos le tributó

Geraldine Farrar

Una ex estrella de ópera, notabilísima en su tiempo, Geraldine Farrar, llega hoy a la Habana en el vapor «Franconia». Viaja como una turista cualquiera, ya no espera los ruidosos aplausos de los públicos selectos. La bella Geraldine ya declinó al plano pavoroso de lo pasado.

Durante muchos años fué la artista mimada de la aristocracia neoyorquina, floreciendo en la escena del «Metropolitan Opera House», donde brillaban con luz resplandeciente e inolvidable, la Melba y la Barrientos; aún recuerdan los diletantti con fruición la cálida voz de la Farrar en la emotiva obra de Puccini, «Madame Butterfly», y en la Habana todavía no se ha olvidado el recital que hace ya muchos años, ofreciera en el Teatro Nacional.

El tiempo no pasa en vano—la Farrar va a cumplir cincuenta años—y ya ha anunciado, en Nueva York, su retirada definitiva de la escena. Aunque ahora llegue como una turista cualquiera, será, sin embargo, una turista que en la cámara de un gran trasatlántico, o en el lujoso «lobby» de un hotel cualquiera, podrá decir, con la añoranza en los labios: «una vez yo cantaba con Caruso...»

UN REPUBLICANO ACUSA A ROOSEVELT

ALBANY, N. Y., marzo 27 (AP)—W. Kingsland Macy, presidente del Comité republicano del Estado de New York, en un discurso pronunciado hoy ante un club feminista, manifestó que el presidente Roosevelt era el responsable de lencrme déficit en el presupuesto del Estado, por su mala actuación como gobernante.

SERA PRECISO PAGAR UNA PARTE DEL ADEUDO, MAS LA CUOTA TOTAL CORRIENTE

El Presidente de la República envió un mensaje al Congreso, para que apruebe una Ley de Moratoria de las contribuciones, por dos años. Quienes no se acojan a ella, serán apremiados

El Presidente de la República, envió ayer tarde a última hora al Congreso, el siguiente importante mensaje que beneficia a los contribuyentes concediéndoles un plazo de dos años, para el pago de impuestos al Estado, la Provincia y el Municipio.

Dice así tan importante documento:

PROPOSICION DE LEY

Artículo I. Se concede un plazo de dos años para el pago al Estado, la Provincia y el Municipio, de impuestos o contribuciones vencidas y no pagadas con anterioridad al treinta de junio de 1932, con los beneficios que se otorgan en esta ley.

Al contribuyente que se acoja a los beneficios de esta ley, se le admitirá el pago de las contribuciones o impuestos que correspondan, en el plazo voluntario fijado, haciéndose constar en los recibos las cantidades que estuviere adeudando por los atrasos que deba pagar en la forma a que se contrae el artículo siguiente; sin que la expedición del último recibo le exima del pago de los adeudos.

Artículo II. Para el disfrute de los beneficios concedidos en esta ley, será requisito indispensable que el contribuyente pague conjuntamente con la contribución o impuesto corriente una parte proporcional del impuesto o contribución aplazada, es decir que, simultáneamente con el pago de la cuota corriente, deberá ingresar por lo menos una anualidad, un semestre, un trimestre o una mensualidad, de lo adeudado, según la forma de pago de la contribución o impuesto de que se tratare; bien entendido que la falta de pago de uno de los plazos anulará este beneficio y el procedimiento de apremio seguirá inmediatamente su curso, hasta terminar con el remate de las cosas embargadas, para cobrar el resto de lo que se estuviere adeudando.

Se prohíbe conceder prórroga alguna a cada uno de los plazos a que se refiere esta ley; y el funcionario que la concediere incurrirá en multa equivalente al tanto del impuesto o contribución aplazada, y en todo caso la concesión de prórroga será nula.

Artículo III. En todos los casos sobre adeudos a que se contrae esta ley, se iniciarán o proseguirán los trámites del procedimiento de apremio hasta llegar al embargo, a fin de que quede debidamente asegurado el cobro de lo adeudado.

Artículo IV. Tanto los recargos, como las costas y otros gastos incurridos en el procedimiento de apremio, se pagarán dentro del plazo y forma a que se refiere el artículo II de esta ley; y si al transcurrir ese plazo, no se hubieren satisfecho, se seguirá adelante el procedimiento de apremio por tales responsabilidades.

Artículo V. El primer plazo para pagar las contribuciones o impuestos con los beneficios que se otorgan en esta ley, vencerá al transcurrir el primer plazo voluntario para el pago de la cuota corriente, que comenzará a correr inmediatamente después de empezar a regir esta ley.

Palacio de la Presidencia, en la Habana, a 27 de marzo de 1933.

GERARDO MACHADO,
Presidente de la República.

REIN LORING SALIO HACIA BANGKOK

RANGOON, India, marzo 27 AP. El aviador español Rein Loring, que está efectuando un vuelo de España a Manila, Islas Filipinas, salio hoy de Rangoon dirección a Bangkok, Siám, donde espera llegar a la hora señalada en su itinerario.

LOS SALVADOREÑOS PIDEN AUTONOMIA UNIVERSITARIA

SAN SALVADOR, marzo 27. (AP.) Los profesores académicos y estudiantes piden la autonomía universitaria dirigiendo una nota al subsecretario de Instrucción Pública solicitando que se derogue el decreto de febrero 2 de 1932.

Falleció ayer el Comisionado Roberto Tiant

Hoy se efectuará el sepelio. Le sustituirá en su cargo el comerciante Secundino López

Dr. Roberto F. Tiant

En su residencia de la calle de Consulado número 90, dejó de existir ayer por la tarde, el letrado Roberto F. Tiant. Por más de tres meses estuvo el doctor Tiant privado de atender a sus ocupaciones profesionales y oficiales en el Gobierno local de la Habana. Enfermedad incurable minó su organismo, no siendo suficientes para vencerla, los cuidados solícitos de sus familiares ni los medios científicos, puestos en práctica por eminentes médicos de esta capital, entre los que figuraba su propio hijo, el joven doctor Roberto Tiant.

Bondad extrema fué la característica más saliente del Dr. Tiant. Ejerció durante muchos años, con dedicación constante, la carrera de abogado, especializando en materia civil.

En los últimos años figuró en la política habanera, siendo electo concejal, para el último Ayuntamiento.

En la constitución del Consejo Deliberativo del actual Distrito Central de la Habana, figuró el doctor Roberto F. Tiant, como representante de los partidos políticos pequeños.

Mientras su estado de salud se lo permitió, asistió a todas las sesiones del Consejo. Desde su escaño defendía siempre el cumplimiento de los preceptos legales, en todo acuerdo que se adoptaba. Entre los empleados de las oficinas del Consejo se le recordará como uno de los más destacados defensores de los que constituyen el núcleo más laborioso, pues estimaba que las luchas partidaristas de la política no debían llegar a estos empleados útiles, que han dedicado los mejores años de su vida a crearse una profesión dentro del engranaje administrativo.

EL SUSTITUTO

Al saberse ayer la triste noticia del fallecimiento del doctor Tiant, se comentó en los círculos políticos y, de manera especial, en las esferas relacionadas con el Gobierno local de la Habana, la sustitución del distinguido abogado.

Los partidos pequeños deberán de elevar otra terna al Presidente de la República, para la designación del nuevo delegado ante el Consejo.

Se indica como sustituto al señor Secundino López, conocido comerciante, antiguo político que figuró entre los aspirantes al cargo cuando se constituyó el Consejo.

EL SEPELIO

El entierro del doctor Roberto F. Tiant, se efectuará esta tarde a las cuatro y media, partiendo el cortejo fúnebre de la casa mortuoria Consulado número 90.

Tanto el Alcalde, Jefe del Distrito Central, señor Izquierdo, como sus compañeros del Consejo Deliberativo, invitan al pueblo de la Habana y a sus amistades, al sepelio.

LA PRODUCCION REMOLACHERA AMERICANA

NUEVA YORK, marzo 27. AP. La Asociación remolachera de los Estados Unidos calcula que la producción de remolacha en la nación norteamericana, en 1933 será 100.000 toneladas cortas menor que el año pasado, en que la producción llegó a 1.250.000 toneladas.

Piden los propietarios que la ley de moratoria se extienda a toda clase de tributos de las fincas

Se basan en el porcentaje de casas desocupadas y en el bajo precio de todos los alquileres

CIENFUEGOS, marzo 27 DIARIO. Habana.—El Centro de la Propiedad Urbana y Rústica de ésta ciudad, impuesto del mensaje presidencial al Congreso, instando sea votada una legislación que conceda un período de dos años, para el pago de capital e intereses de las hipotecas de los Ferrocarriles, ingenios y fincas rústicas y urbanas, se acaba de dirigir telegráficamente al Jefe del Estado, y Cámara Baja y Alta de la República pidiéndole la inclusión, en esa Ley de Moratoria, de toda clase de tributos, tales como los que pagan las referidas fincas al Estado, contribuciones municipales, canón de agua, obras públicas, etc.

Fundamentan su petición los miembro del Centro de la Propiedad, en que existe un sesenta por ciento de casas deshabitadas y del cuarenta restante no se cobra alquileres, ni siquiera en un diez por ciento de la renta y de persistir dicha causa, obligará al municipio y al Acueducto a rematar dichas propiedades, como medio de cobrarse tales tributos.

OBDULIO GARCIA. Corresponsal

WOODIN DICE QUE SE PUBLICARAN LAS «IRREGULARIDADES» DE LOS BANCOS

WASHINGTON, marzo 27. AP.—El Secretario de Hacienda, William H. Woodin, al ser interrogado esta noche sobre la demora de seis meses ocurrida antes de la presentación oficial del informe sobre las «irregularidades» del Harriman National Bank, aseguró que, bajo el actual gobierno, jamás ocurrirá una demora semejante.

«Quiero manifestar claramente» — dijo Woodin — «que el público puede tener la seguridad de que, bajo este gobierno, no se le ocultará nada relacionado con los negocios bancarios».

M.E.C.D. 2016

Sanidad prohibió ayer la importación de la heroína en Cuba para todos los usos médicos

UN CANDIDATO DEMANDA A UN MAGISTRADO A FIN DE RECUSARLO A POSTERIORI

Para evitar que continúe su acción depuradora, abriendo los paquetes donde aparecen fraudes, el Dr. González Sarraín hace una demanda en cobro de pesos contra el Magistrado Montagú

Ha correspondido en turno al juzgado de primera instancia del Este, de los de esta capital, secretaría del señor Adolfo de Miguel, una demanda en cobro de pesos, mayor cuantía, que, contra el magistrado de la Sala de lo Civil y de lo Contencioso-administrativo de esta Audiencia, doctor Guillermo de Montagú, acaba de interponer el representante a la Cámara y candidato a la reelección doctor Felipe González Sarraín, con la finalidad, según se advierte del preámbulo de la demanda, de recusar más tarde al mencionado magistrado que en la actualidad es ponente en la tramitación de los recursos que se vienen viendo ante la repetida Sala de lo Civil y que principalmente perjudican al candidato de referencia.

Alega el demandante señor González, que la actuación del magistrado Montagú, a más de causarle perjuicio en el orden económico que calcula en más de cinco mil pesos, «entorpece—añade—la función de los poderes que no podrán desenvolverse conforme a la ley» por virtud de la apertura de paquetes de los colegios electorales. En el propio preámbulo formula una acusación contra dicho magistrado doctor Montagú en el sentido de que mantiene relaciones con familiares de oposicionistas.

El mencionado demandante-candidato espera el trámite oportuno, según refería ayer por la mañana en los pasillos del juzgado del Este un íntimo de Sarraín, para «amparándose en la letra y espíritu de los artículos 197 y 200 de la vigente Ley de Enjuiciamiento Civil, plantear la recusación del magistrado doctor Guillermo de Montagú y, aunque en definitiva resulte improcedente la recusación y dé motivo a otros pronunciamientos de la Sala de lo Civil, mientras tanto habrá que designar otro magistrado y éste—supone nuestro informante—no abrirá paquetes.»

La demanda ha causado pésima impresión entre casi todos los funcionarios judiciales de los juzgados de primera instancia que comentaban de mil maneras la cuestión.

APELACION CONTRA UN JUICIO VERBAL DE LA «REGLA COAL OIL COMPANY»

El juez de primera instancia del Oeste, en providencia dictada en el rollo de apelación formado para tratar de la establecida en el juicio verbal, sobre pesos, seguido por la «Regla Coal and Oil Company» of Cuba S. A.», en el juzgado municipal del Centro, contra José Antonio Yáñez Rancano, teniendo por personado al apelante, dispone que se les cite por medio de la tablilla de anuncios como apelados no personados, para el 10 de abril a las nueve de la mañana, para la comparecencia verbal que previene la ley, bien entendido que de no comparecer se le parará el perjuicio a que haya lugar en derecho, como si se hubiesen citado personalmente.

UNA CASA DE $22.000 SERA SUBASTADA

El juez del Oeste, en el procedimiento sumario hipotecario que sigue Juan Villasuso Montes contra Germán Cárdenas, dispone la subasta de la casa construída de dos plantas, situada en la calle de Monasterio, cuadra comprendida entre las de Carmen y Peñón, en el barrio del Cerro, inmueble que fué tasado pericialmente en la suma de 22.000 habiéndose señalado el acto del remate para las nueve de la mañana del próximo día 12 de abril.

GOERING Y LOS JUDIOS

(Por SALVADOR MASSIP)

LA ola de protesta que han provocado en el mundo entero los atropellos de que son objeto los judíos en Alemania, ha obligado a Goering a hacer declaraciones en el sentido de que las noticias de tales atropellos son exageradas y de que en Alemania «ningún judío ha perdido siquiera una uña». Pero las declaraciones de Goering (Ministro del Interior y el teniente más caracterizado de Hitler) no han contenido ni aminorado la protesta. No ya los judíos, sino los hombres de buena voluntad, sin distinción de razas o de credos religiosos, se pronuncian del modo más enérgico contra los abusos que cometen los secuaces de Hitler.

En esta protesta, la prensa extranjera de ideas avanzadas (socialista y comunista) ha levantado su voz en los tonos más altos y enérgicos, denunciando al mundo las agresiones de los camisas brunas. Partiendo del supuesto de que entre esa prensa extranjera socialista y comunista y la alemana que profesa las mismas ideas existe una solidaridad producto de la defensa de los mismos ideales, Goering ha tomado represalias (las más adecuadas a su modo de ver de Ministro del Interior), y ha ordenado la suspensión de los periódicos socialistas y comunistas de Alemania mientras los extranjeros del mismo credo no cesen en la «campaña de difamación» que hace poco han emprendido.

¡Fútil pretexto! Más honrado habría sido suprimir la prensa socialista y comunista de Alemania, sin explicación alguna, que hacer depender su publicación del cese de los ataques de la prensa extranjera. Mientras haya un periódico, por poco importante que sea, en Londres, en New York, en Buenos Aires o en Melbourne, que inserte en sus columnas una protesta o un ataque contra los atropellos que con los judíos cometen los **nazis**, no habrá en Alemania prensa socialista ni comunista. Ese periódico no faltará nunca para justificar a Goering. Lo más viejo y más sabido que hay en el mundo es que nunca habrá entre los hombres unanimidad de pareceres, ni aún entre los socialistas y comunistas extranjeros; y aunque por una maravilla lo hubiese, nunca faltarían al Ministro del Interior unos cuantos miles de marcos para hacer publicar un periódico que en el extranjero continuare atacando la actuación de los **nazis**.

La ofensiva de Goering contra la prensa no se ha manifestado solamente contra los periódicos de ideas avanzadas. Alcanza también a la prensa liberal, como lo demuestra lo ocurrido hace escasamente quince días con el famoso «Berliner Tageblatt». Este periódico, propiedad de Teodoro Wolf, insertó un editorial en el que entre otras cosas se decía lo siguiente:

«En estos últimos días se han efectuado arrestos y detenciones por personas no autorizadas para ello, en circunstancias que por ningún concepto deben ser toleradas. Las actividades de los que celebraban el triunfo de las elecciones del 5 de marzo no se limitaron a izar y arriar banderas. De todas partes del Reich llegan noticias que producen alarma en los que consideran el mantenimiento del orden y el respeto a la ley como importantes funciones del Estado, sobre todo para los hombres que en estos momentos son responsables del orden y de la ley en Alemania».

A esta protesta esbozada contra la privación de libertad de muchos ciudadanos alemanes judíos (contra cuyos derechos individuales atentaron individuos que no pertenecían a cuerpos de policía ni eran agentes de la autoridad, sino que simplemente vestían uniforme **nazi**) contestó Goering suspendiendo por tres días la publicación del periódico. Ante esta violenta medida los representantes de Wolf se presentaron a Goering, dieron excusas y suplicaron que se dejara la orden sin efecto. Goering accedió; pero con la condición de que el editorialista Bretholz, autor del artículo, fuera separado inmediatamente del cuerpo de redacción del periódico. Wolf tuvo la debilidad de acceder a esta imposición vejaminosa y puso a Bretholz en la calle.

Otro tanto ocurrió con la «Koelnische Volkszeitung», importante diario católico de Colonia, que protestó en sus columnas contra atropellos cometidos con defensores de la candidatura de Monseñor Kaas. Fué sospendido por tres días y ocupada durante ese tiempo por un destacamento de tropas de choque de los **nazis**, que dejó en la redacción y en los talleres huellas indelebles de su paso....

Las revistas que han protestado contra los atropellos cometidos por los **nazis** no han salido mejor libradas. El «Tagebuch» y «Die Weltbuehne» han sido suspendidos por seis meses y «Der Volkswirth» (que bajo la acertada dirección de Gustavo Stolper se dedica al estudio de problemas económicos) ha sido suspendido hasta mediados de abril.

Estos atentados contra la libertad de la prensa han impedido que se conozcan con todos sus detalles los atropellos cometidos por los **nazis** contra los judíos a partir del día 5 de marzo, en que se celebraron las elecciones; pero no han podido impedir que lo ocurrido trascendiera al extranjero, provocando la protesta universal. La experiencia demuestra que por mucho que se atente contra la libertad de la prensa, lo que ocurre en un país se sabe inmediatamente en el extranjero. Y lo ocurrido en Alemania a los judíos no podía ser una excepción.

Goering, por mucho que haga como Ministro del Interior, no podrá hacer desaparecer la impresión que produjera su reciente discurso de Dusseldorf. «Me dicen —vociferó en la tribuna— que debo emplear la policía en defensa de todo alemán que sea atropellado; pero yo me niego a aceptar que la policía tenga el deber de defender las tiendas de los judíos. Hay que poner fin a la tontería de que los pícaros se crean con derecho a llamar a la policía cuando se les da su merecido. La policía protege a todo el que viva honestamente en Alemania; pero no protege a ladrones, a especuladores y a traidores. Vivimos en tiempos excepcionales. La nación está excitada. Durante varios años hemos estado diciendo al pueblo que llegaría el momento de arreglar cuentas con los traidores. Tenemos que hacer buenas esas palabras. ¡Sí, hay que arreglar cuentas! La gente se excita como si cada mañana aparecieran 2,000 o 3,000 muertos, cuando en realidad nadie ha perdido ni una nariz ni una oreja. Pero la Alemania de hoy no es la Alemania de Bruening ni de Stresemann.»

Después de esas palabras, que reflejan fielmente el sentimiento de los **nazis**, se comprende cuál es la situación de los judíos en Alemania y la suerte que les espera con el régimen de Hitler. ¡Judíos alemanes, encomendaos a Jehová!

Acusa el fiscal al esposo de la Sra. Westbrook

Lo estima culpable del delito de parricidio frustrado. Atacó a tiros a su mujer, en la calle

Considerándolo reo del delito de parricidio frustrado, con la agravante de morada de la víctima, ha pedido el Fiscal veinte años de reclusión para Isidoro de Castro Breittin, autor de la agresión a su esposa Clara Westbrook, a la que deberá indemnizar en 300 pesos. El Ministerio Público estima que el Castro no debe seguir gozando de los beneficios de libertad provisional mediante fianza, y de ahí que también pide que se le excluya de la misma y que sea reducido a prisión.

Relata en sus conclusiones el Fiscal que Isidoro de Castro, casado de acuerdo con las leyes de este país con Clara Westbrook, desde hacía algún tiempo venía amenzándola de muerte, habiéndosele seguido distintos procedimientos criminales por ese motivo.

Y en la tarde del 14 de febrero del año en curso, el procesado, con el objeto de cumplir sus propósitos —sigue diciendo—se presentó en la casa de la Westbrook, sita en Rafael Mara de Labra (Aguila) número 59, y le manifestó a ella que deseaba hablarle, pero como tenía el temor de que cumpliera las amenazas que le había hecho y le volviese la espalda para alejarse de su lado, el procesado, con un revólver que sin licencia portaba, le hizo un disparo que le alcanzó en la región escapular izquierda, causándole una lesión de la que sanó en veinticinco días con necesidad de asistencia médica, con impedimento para el trabajo y sin más consecuencias.

20 años pide el fiscal para el Sr. Henry Shew

Dice el fiscal que dió fuego a la Kodak Cubana para que no se supieran sus irregularidades

Para Henry Shew, que era administrador en Cuba de la Kodak Cubana Ltd., S. A., sucursal de la empresa americana Eastman Kodak Company, establecida en la ciudad de Rochester, Estado de New York, Estados Unidos, ha pedido el fiscal de la Audiencia, doctor Recaredo García, la pena de veinte años de reclusión, como autor del delito de incendio en lugar habitado.

También ha pedido el fiscal que se le aprecie al procesado la agravante de nocturnidad y que se le excluya del beneficio de fianza para gozar de libertad que en la actualidad disfruta y que se le embarguen bienes hasta la suma de 80 mil pesos para responder civilmente.

Según el fiscal, Henry Shew, que ocupaba el referido cargo en las citadas oficinas, establecidas en Neptuno 236-A, oficinas que estaban aseguradas en $40,000, habiendo cometido en el negocio irregularidades que lo iban a poner en descubierto con la oficina principal, determinó por medio del fuego destruir aquéllas, lo que llevó a cabo con el fin de hacer desaparecer las huellas o pruebas de esas irregularidades, y a ese efecto se puso de acuerdo con desconocidos y en la noche del 3 de agosto del año pasado dió fuego al mencionado establecimiento, ocasionando daños a la Compañía Kodak por valor de $43,000, propagándose el incendio a la casa de Concordia 195, domicilio de Constantino Cañal, causando en ésta daños por $44.50, así como a los departamentos de Manuel Méndez Socarrás, Octavio Valdés y Pascual Morán, del propio edificio de Neptuno 236-A, a quienes causó daños en muebles y objetos por valor de $1,840, $278 y $240, respectivamente, sufriendo daños la casa de Neptuno citada por valor de $8,647 y la cual es de la propiedad de Pascual Morán.

EL HOMICIDIO DE OMOA Y PILA

Comenzó a verse en juicio oral y público ante la Sala Tercera de lo Criminal el juicio contra José Gerardo Peña, para quien el fiscal insta catorce años, ocho meses y un día de reclusión, por estimarlo reo del delito de homicidio en la persona de Cirilo Pérez, el 5 de noviembre, en Omoa casi esquina a Pila.

En su prueba de confesión dijo Peña que se concretó a defenderse de la agresión de Pérez, el cual lo atacó con una navaja—que arrojó Pérez al techo de una de las casas de la cuadra donde ocurrió el hecho—, haciéndole un disparo que le ocasionó la muerte cuatro días después.

Se practicó parte de la prueba testifical, así como la pericial. Hoy seguirá el juicio. Defiende a Peña el doctor Rafael Moragas, el que interesa se aprecie a Peña la eximente de legítima defensa, y, por lo tanto, se falle su absolución.

SE REUNIO LA CONFERENCIA INTERNACIONAL PETROLERA EN LA CAPITAL DE FRANCIA

PARIS, marzo 27. AP. La Conferencia Internacional Petrolera se reunió hoy para discutir, entre otras cosas, la reanudación del convenio que limita la producción diaria de Rumania a 18.500 toneladas de petróleo crudo.

Los miembros manifestaron que no se publicarían los resultados de la reunión para evitar la especulación.

LA ESPOSA DEL EX ALCALDE DE N. YORK OBTUVO LA DISOLUCION DEL VINCULO

Mrs. Janet Walker aparece en esta fotografía conferenciando con su abogado el doctor Frank Katzentine, en Miami.

MIAMI, Fla., marzo 27. (AP.)—Mrs. Janet Allen Walker, recibió hoy la orden final de divorcio, para terminar la demanda que presentó hace algún tiempo contra su esposo el ex alcalde de Nueva York, James J. Walker.

La orden fué firmada esta tarde por el magistrado Worth W. Trammell, estando de acuerdo con las recomendaciones del jurado que oyó las declaraciones de Mrs. Walker.

Mrs. Walker presentó demanda de divorcio alegando abandono, pues declaró que su esposo no vive con ella desde el mes de octubre de 1928. Mrs. Walker no pidió pensión de alimentos, pues declaró que Walker, que hace algún tiempo está en Francia, le ha pasado cierta cantidad regularmente.

Almanaque americano

JUAN Rius Rivera, el valiente puertorriqueño, que hizo fervoroso culto de su amor a Cuba, tuvo la desgracia de caer herido y prisionero en el combate de Río Hondo, en Pinar del Río, el 28 de marzo de 1897.

MARZO 28 1897

El Gral. Rius Rivera cae prisionero

El mayor general Rius Rivera había nacido en el año 1843. Su padre, catalán, le dió esmerada educación y cursó la carrera de ingeniero en las universidades de Barcelona y París; abandonó los estudios para sumarse a la causa cubana.

Peleó en la guerra grande junto a Antonio Maceo y se destacó por su arrojo y serenidad. En la acción del Cafetal de González—entre otras—demostró el temple de su alma; allí quedó derrotado el general español Jovellar. Rius Rivera fué de los que no quisieron firmar el pacto del Zanjón, y al acabar esa guerra de los diez años era coronel.

En septiembre del 96 desembarcó en Cabo Corrientes con importante expedición; un cañón de dinamita y sus proyectiles, mil fusiles, cerca de medio millón de tiros, etc. Maceo recibió calurosamente a su viejo amigo y compañero de armas. En la **expedición de Rius Rivera**, además de otros patriotas, vino Panchito Gómez Toro, valeroso muchacho, hijo del Generalísimo, que había de unir en la inmortalidad su nombre al del Titán de Bronce, al caer a su lado en tristísimo día del mes de diciembre del 97.

Durante la guerra de independencia, tomó parte en numerosos combates a las órdenes de Maceo y probó en ellos, sobre todo en el muy reñido de Ceja del Negro, que aún le quedaban arrestos.

El 28 de marzo disponía de muy poca gente, cuando la columna del general Hernández de Velazco, con los batallones de la Reina y Castilla y dos piezas de artillería, atacó su campamento de Río Hondo. Dispuso tres líneas de atrincheramiento y, por exceso de valor, por la poca fuerza disponible o por error, dejó sin cubrir cierta estratégica cañada, que era el único punto que podía utilizar para la retirada.

Hernández de Velazco usó muy bien sus cañones, y envió parte de su tropa a cargar por la cañada. Destrozados por las granadas y envueltos por el enemigo, los cubanos se defendieron bravamente, pero no pudieron resistir.

En un grupo de muertos y heridos,

General Rius Rivera

yacía el general Rius Rivera. Cuando los soldados iban a rematarlo, el coronel cubano Federico Bacallao se interpuso y gritó:

—¡Es el general Rius Rivera!

Fué respetada su vida, igual que la de Bacallao y el teniente Terry, también herido, y los tres quedaron prisioneros. Hasta ese momento las demás bajas cubanas fueron: muertos el coronel Arencibia y seis más; heridos el teniente coronel Carlos González, los capitanes Bazardi y Cohan, el teniente Govea y dos soldados. En la continuación del combate, las bajas subieron al número de 21.

Los españoles acusaron, en su parte oficial, la muerte de un soldado, y un teniente y doce soldados heridos graves y otros trece heridos de menor gravedad.

El general Hernández de Velazco trató con caballerosidad a los prisioneros y dispuso que fueran curados por sus médicos. El teniente Terry falleció ese mismo día.

La noticia de este combate causó gran entusiasmo en la Habana y Madrid, porque Rius Rivera había sustituído a Maceo en el mando de Occidente.

Valeriano Weyler se mostró muy contrariado porque Hernández de Velazco no fusiló en el acto a Rius Rivera y a Bacallao. Se dijo en aquella fecha con insistencia que el digno general había perdido el ascenso inmediato, por su noble comportamiento.

Rius Rivera, que sólo fué desterrado, al inaugurarse la República figuró en el primer gobierno nacional de don Tomás Estrada Palma como Secretario de Hacienda.

M. R. Maribona Viña.

CONDENADO ACEVEDO A 17 AÑOS DE PRESIDIO, POR LA MUERTE DE A. MENENDEZ

El Fiscal pedía pena de muerte por delito de asesinato con las agravantes de alevosía y premeditación. El tribunal sólo aprecia al procesado agravante de uso de arma prohibida

Ha sido salvado del garrote Emilio Acevedo Martínez, el matador de Alberto Menéndez Oliva, para quien el Fiscal interesó la pena de muerte por el delito de asesinato, cualificado por la alevosía y la premeditación conocida, con las agravantes de astucia y uso de arma prohibida.

El Tribunal que lo juzgó—Sala Tercera de lo Criminal—, con la ponencia del Magistrado, doctor Luis León Merconchini, ha condenado a Acevedo a diecisiete años, cuatro meses y un día de reclusión, por homicidio, ya que no se probaron las cualificativas apuntadas por el Fiscal ni tampoco la agravante de astucia, pero sí la de uso de arma prohibida.

El fallo ha constituído, en gran parte, un éxito profesional del culto letrado doctor Enrique Fuentes Carrillo, que mantuvo durante todo el proceso la cualificación de homicidio, que el Tribunal acepta, como se ve, si bien no se le aprecia al procesado las atenuantes de arrebato y obcecación y embriaguez no habitual que reclamó a su favor.

TRAS DE CONTEMPLAR EL CADAVER DE OFELIA

Dice la Sala en su Resultando probado que el 26 de noviembre del próximo pasado año de 1932, en una de las primeras horas de la noche, Emilio Acevedo llegó a la casa situada en la esquina que forman las calles de Soto y Uacia, del Reparto Juanelo, donde vivía Alberto Menéndez y se hallaba a la sazón tendido el cadáver de Ofelia Ibarra Castillo, que en ese lugar residía, sin que se haya precisado el concepto en que lo hiciera, y después de contemplar un momento dicho cadáver, por haber tenido alguna amistad con las personas indicadas, se trasladó a un solar yermo inmediato, acompañándole por solicitud suya el expresado Menéndez y Octavio Castillo Arroyo, que como tío de la difunta había concurrido igualmente al velorio, sin que dijera ni insinuara siquiera qué se proponía.

COMO MATO ACEVEDO A MENENDEZ

Sigue la Sala diciendo que ya los tres en el lugar mencionado exclamó Acevedo: «Ay, Alberto, cómo se nos ha muerto Ofelia», y después de ello, ignorándose completamente lo que aconteciera y por tanto si hubo o no discusión, amenazas o cualquier actitud violenta entre los dos últimos, el procesado, con la navaja que portaba sin razón lícita de ninguna clase, agredió a Menéndez, produciéndole una lesión en la región carotídea izquierda que interesando la arteria yugular externa de ese lado, produjo tan intensa hemorragia que pocos instantes más tarde sobrevino la muerte, siendo terminada la sangrienta escena por intervención de Castillo, que resultó herido levemente en una mano, de lo que conoció el Juzgado Correccional.

CUALIFICATIVAS, AGRAVANTES Y ATENUANTES

Y termina diciendo la Sala que no se ha justificado cuándo concibió el agresor la idea de llevar a cabo el ataque referido, ni que éste se verificare de una manera súbita, inesperada o encubierta abrazando al efecto disimuladamente a la víctima, ni que en ese acto aquel se encontrara en estado de embriaguez alcohólica y cuál fuera el móvil que determinase su acción, ni que por consecuencia del mismo estuviese excitado o bajo alguna ofuscación, ya que no se probó que fuese amante o apasionado enamorado de la interfecta. Y es de apreciarse la agravante de uso de arma prohibida, como lo es el portar un arma de esa naturaleza, sin razón lícita de ninguna clase.

La indemnización fijada por el Tribunal en favor de los herederos de la víctima, asciende a mil pesos, sin sufrir por ello apremio personal alguno.

VARIOS LESIONADOS EN UNA RIÑA TUMULTUARIA

En el solar situado en Habana 33, sostuvieron una riña, Jesús López de 35 años, encargado de dicha casa; su esposa Juana González y Faustino de Arriba, vecino de la habitación número 7.

Arriba, con una plancha, agredió al encargado y a la mujer de éste, causándole lesiones de carácter grave al primero.

El motivo de la tragedia, se debió a que el lesionado tuvo unas palabras con la esposa del agresor, por que derramó un cubo de agua en el patio del solar. Arriba fué detenido y remitido al vivac.

4 cobradores de "La Balear" han sido detenidos

Fueron acusados por estafa, por el Administrador Judicial de la extinguida asociación

Cumpliendo instrucciones del juez instructor, el subinspector Valentín Otero, de la Policía Judicial, procedió al arresto de Guillermo Romano, Angel Llata, Alvaro Rodríguez y Amador Rodríguez, cobradores de la extinguida quinta «La Balear», con motivo de haber sido acusados por el administrador judicial de la misma Manuel Rico Caso, de haberse apropiado cada uno de ellos de cantidades que no excedían de cien pesos, producto de los cobros que habían efectuado.

En sus descargos manifestaron los acusados no ser cierto que ellos se apoderaran de suma alguna, presentando como comprobantes recibos cobrados por más de cuatro y cinco mil pesos cada uno de ellos, cantidades que entregaron al citado administrador judicial, el que faltando a lo pactado, se negó a facilitarles el cinco por ciento que les correspondía, cantidad en la que se estimaban perjudicados. También hicieron constar que dicho individuo, últimamente, se negaba a admitirles el dinero por ellos cobrado, enviándoles a otras personas, con el deliberado propósito de no liquidarles ni abonarles las cantidades que les correspondían.

UN INFORME

Al ser presentados los acusados por el subinspector Otero, presentó un informe en que hace constar que son ciertas las manifestaciones de dichos individuos, así como los recibos que obran en poder de cada uno de ellos.

Con hipoclorito de cal mezclaban la leche de vaca

Grave acusación contra la Planta de Pasteurizar situada en Cerro 552. Dieron cuenta al Juzgado

Durante el servicio especial que por orden del capitán Dobal—de nuevo al frente del abasto de leche, conforme publicamos el sábado—vienen realizando los inspectores en las plantas de pasteurización y vaquerías, los doctores Carlos Manuel García, Antonio Camacho y José A. Prieto, sorprendieron el domingo en «La Vencedora del Cerro», sita en la Calzada del Cerro, 552, propiedad del señor Antonio Benítez, una gran cantidad de leche pasteurizada, cerca de trescientos litros, adulterada por adición de solución de hipoclorito de cal, lo que determinó la aparición—previo análisis—de cloruro libre en la leche.

Según nos informaron en el Negociado de Abasto de Leche, esta adición de hipoclorito de cal se practica para burlar la acción sanitaria en lo que respecta al conteo bacteriano y por cuyo motivo es castigada severamente.

Los inspectores Camacho, García y Prieto procedieron al decomiso y arrojo de los trescientos litros de leche, levantando el acta correspondiente que ha sido remitida a las autoridades judiciales correspondientes.

El capitán Dobal, con vista de lo ocurrido, ha reiterado a los profesores químicos continúen ejerciendo la fiscalización más severa en todas las plantas y vaquerías.

UN MUERTO Y TRES HERIDOS A CAUSA DE MOTINES EN LA INDIA

CALCUTTA, India, marzo 27 AP. Una persona perdió la vida y tres resultaron heridas cuando la policía abrió fuego con sus pistolas para rechazar un ataque de una turba nacionalista, en la aldea de Banskati, distrito de Jalpaiguiri.

SE MEZCLARA LA COCAINA CON PRODUCTOS QUE NO AGRADEN A LOS VICIOSOS

Según informes que obran en poder del Director de Sanidad, hoy la mayoría de los profesionales no emplean heroína, ni cocaína, sino otros productos anestésicos que no producen el hábito

El doctor López del Valle, director de Sanidad, tiene el propósito de evitar llegue a manos de los viciosos la droga heroica, labor por demás difícil, hasta ahora, pero que próximamente parece ha de practicarse con éxito.

Dicho alto funcionario celebró ayer una larga conferencia con el doctor Pérez André, miembro de la Comisión Revisora de la Farmacopea Cubana y después de tratar ampliamente problema de tan capital importancia, llegaron a la conclusión de que muchos países han desechado el uso de la heroína, ya que la sustituyen, con ventajas, otros productos.

Posteriormente, el Director de Sanidad, se entrevistó con el secretario del ramo, doctor Céspedes, acordándose prohibir la entrada en Cuba de la heroína para todos los usos, dictándose al efecto, con urgencia, una orden a fin de evitar el desembarque de los cargamentos que se encuentran depositados en las aduanas y que serán devueltos al país de su procedencia.

COCAINA DESNATURALIZADA

Otro plan del doctor López del Valle le mereció la sanción superior y que hoy, a las once de la mañana, será sometido a la consideración de la Junta Nacional de Sanidad y Beneficencia.

Nos referimos a no permitir la venta en Cuba de la cocaína, a no ser que esté desnaturalizada por otra substancia que, sin hacerla perder sus peculiaridades como anestésico, por su color y olor denuncie al que se la aplique.

El Laboratorio Nacional ya ha hecho distintas pruebas sobre la mezcla de la cocaína con otros productos, pero los resultados se mantienen en secreto. No obstante sabemos que se trata de desnaturalizar dicho estupefaciente con fenoles por el olor y por colorante la amerillina, entre otras substancias.

PRUEBAS OFICIALES

A las pruebas que viene realizando el Laboratorio Nacional serán invitadas todas las corporaciones científicas para que las presencien los peritos de aquel centro, el delegado farmacéutico de la Junta Nacional, doctor Johnson y otros profesionales.

Hoy, como dejamos consignado en relación con la heroína, la mayoría de los profesionales no emplean la cocaína, sino otros productos descubiertos después de la guerra mundial, que no ofrecen los peligros de aquella, pues no producen hábito.

La Junta Nacional, en su sesión de hoy, tratará ampliamente de los proyectos del doctor López del Valle, esperándose su sanción.

UN «GARROTERO» ACUSADO DE EXIGIR 200 PESOS POR DIEZ PESOS QUE PRESTO

Oscar Espada Laine, empleado y vecino de Ayesterán número 8, denunció a la policía, que con fecha 20 de mayo de 1925, tomó en calidad de préstamo, a Juan Lavadin Pudin, vecino del Reparto Almendares, la suma de diez pesos, con un interés quincenal de un diez por ciento, cuyo préstamo e intereses liquidó con fecha 20 de agosto del propio año, sin que le entregara recibo alguno de la liquidación, con motivo de haber habido un disgusto entre ellos y ahora se ha enterado que dicho individuo lo ha demandado en el Juzgado Municipal del Oeste, tratando de cobrarle la suma de 200 pesos, estimando que trata de estafarle la expresada cantidad.

De esta denuncia se dió cuenta al Juez de Instrucción de la Sección Quinta cuya autoridad ha ordenado formar causa por el delito de estafa contra el acusado Lavadin Pudin.

540 millones para obras del río S. Lorenzo

Los senadores demócratas de los Estados Unidos pretenden ampliar el plan legislativo

WASHINGTON, marzo 27. (AP.)—Los jefes democráticos del Senado están haciendo gestiones con el fin de ampliar el programa de la actual sesión extraordinaria de manera que comprenda el tratado fluvial del San Lorenzo con el Canadá y la adhesión de los Estados Unidos al Tribunal Permanente de Justicia Internacional, pero hacen constar que estas dos medidas no serán obstáculo alguno para que se despachen con preferencia los proyectos de emergencia del Gobierno.

Poco después que la Comisión de Relaciones Exteriores informó favorablemente el pacto americano canadiense para la realización de obras en el San Lorenzo por la suma de 540 millones de pesos, el senador Robinson de Arkansas, jefe de la mayoría dijo que mañana pedirá a la comisión que estudie el asunto de la adhesión al Tribunal de La Haya.

El Dr. Rosen fué sorprendido por cierto diario

Publicaron unas declaraciones que no hizo y una fotografía que tomaron clandestinamente

En horas de la noche de ayer visitó esta redacción el doctor F. de Rosen, profesor de Antropología de nacionalidad francesa, que desde hace varios días es nuestro huésped, rogándonos la inserción de la carta siguiente:

Habana, 27 de marzo de 1933.

Señor Director del periódico «El País».

Ciudad.

Muy señor mío:

A la una de la tarde de hoy un representante de ese periódico de su dirección estuvo a verme en el hotel acompañado de un fotógrafo, con la intención de hacerme una interview. Yo le supliqué que desistiera de sus propósitos, pues he rehusado en doscientas ocasiones toda clase de publicidad. Asombrado, al ver en su última edición una fotografía que hicieran clandestinamente y unas narraciones de las que no he dicho una palabra, protesto enérgicamente del procedimiento seguido por su repórter y fotógrafo.

De usted atentamente,

Dr. F. de Rosen.

Queda, pues, complacido el distinguido hombre de ciencias.

CONTRAJO NUPCIAS EL DUQUE DE LEEDS, CON UNA BAILARINA SERVIA

NIZA, Francia, marzo 27 AP.—El Duque de Leeds, undécimo de su línea, contrajo hoy matrimonio en la Iglesia americana con Irma Amelia de Malkhazouny, que fué bailarina en la Opera de París.

Ella es hija del difunto cónsul servio en París. En 1926 se casó con Paul Brewster, publicista inglés. El matrimonio terminó con un divorcio en el año 1931.

DESCUBIERTA LA FABRICA DE "NIKELES" FALSOS, EN LA BARRIADA DE LUYANO

Fueron ocupados 1,200 níkeles perfectamente imitados. Declaró el detenido que él tenía una fábrica de botones, pero que como el negocio no producía se dedicó a la confección de monedas

El capitán Prado, al mando de la subestación del Luyanó, auxiliado por sus delegados los vigilantes 77, José Rodríguez, y 1315, P. García, logró descubrir una fábrica de monedas falsas de a cinco centavos del cuño nacional.

Como autor de la falsificación fué detenido Oscar Solar Dichite, natural de Cárdenas, de 32 años de edad y vecino de Damas 38, quien realizaba los trabajos en una habitación interior de la casa Central número 12 y medio, en dicha barriada, residencia de Andrés Alborito López, natural de España y de 36 años de edad, que también fué arrestado.

En la expresada habitación se ocuparon 1.200 níqueles falsos, de perfecta confección, un troquel pequeño, un martillo, un soplete, gran cantidad de metal blanco y un troquel de palanca, que está instalado en la misma.

Al interrogatorio a que fué sometido el detenido Solar por el capitán Prado y las pruebas aportadas en su contra, no pudo negar la existencia del delito que venía cometiendo.

Informó que, con todos los aparatos que le ocuparon, pensaba poner una fábrica de botones, pero estimando que fuera más productiva la de níqueles del cuño nacional, lo intentó. Como se convenciera de que la imitación era perfecta, el deseo de enriquecerse lo indujo a continuar trabajando, hasta lograr hacer la falsificación lo más perfecta posible.

También hizo constar en el atestado levantado al efecto, que el dueño de la casa, López, no tenía que ver nada con el delito que se investigaba. Estimando lugar apartado la referida casa, le hizo alquilar una de las habitaciones situada al fondo, completamente separada del cuerpo del edificio y dedicarse solamente y con gran escrupulocidad a la falsificación de las citadas monedas.

El capitán Prado se personó en distintos lugares de esta ciudad, verificando minuciosos registros, sin que ninguno de ellos le diera resultado favorable.

En la mañana de hoy, con todo lo actuado, dará cuenta, con el atestado levantado al efecto, al Juez de Instrucción de la Sección Quinta.

Para poder ocupar el troquel grande que existe en la citada habitación, la policía tendrá necesidad de recurrir a varios obreros, ya que el peso e instalación del mismo, ha impedido que se verifique fácilmente.

M.E.C.D. 2016

"La medida más práctica de los E. Unidos es limitar la entrada de azúcar de sus posesiones insulares"

TRATARON DE SECUESTRAR A UNA NIÑA DE DOS AÑOS PARA SOMETERLA A LAS BARBARAS PRACTICAS DE LA BRUJERIA

Una de las hermanas de la inocente víctima atacó al agresor obligándolo a soltar su presa. El secuestrador se dió a la fuga. La policía practica investigaciones para localizarlo

La valentía y entereza de la joven Evangelina Vento y Padilla, de 13 años de edad y vecina de la finca Porto Carrero, en la barriada del Calvario, evitó que su hermanita Julia que cuenta dos años de edad, fuera secuestrada por un individuo de la raza de color, que se supone intentaba someterla a prácticas de brujería.

Ambas menores, como tenían por costumbre diariamente, se encontraban situadas en el camino que conduce a su vivienda, en espera del regreso de su padre, Manuel Vento Benitez, de 47 años de edad, que había ido a la Habana para adquirir determinadas mercancías que le eran necesarias, cuando inesperadamente se vieron sorprendidas por la presencia de un individuo de la raza negra, que sin mediar palabra alguna entre ellos tomando a Julia en sus brazos, emprendió veloz carrera.

Al darse cuenta Evangelina de las intenciones del desconocido, sin perder la serenidad, corrió detrás del mismo dispuesta a disputarle su presa, aunque en su propósito perdiera la vida.

Una vez que logró aproximarse al plagiario, lo conminó a que soltara a su hermanita y como viera que dicho individuo no estaba dispuesto a complacerla, le arrojó a la cabeza un jarro que tenía en sus manos y el cual utilizaba para el ordeño.

Atontado el secuestrador por el golpe recibido, se aprestó a la defensa, pero sin soltar a Julia, que retenía con su mano derecha, mientras que con la otra, se defendía del ataque de Evangelina. Esta en un momento que dicho individuo se descuidó, en la lucha cuerpo a cuerpo sostenida con el mismo, logró hacer presa con sus dientes en la mano izquierda que utilizaba en su defensa.

Fué tal el dolor que experimentó el acusado, que soltando a Julia, trató de desasirse de Evangelina, lo que logró después de haberle propinado sendos golpes con su mano derecha. Acto seguido temeroso a verse arrestado, desapareció rumbo a la Víbora.

A los gritos proferidos por Evangelina y su hermanita, acudieron los vecinos, así como su padre Manuel Vento, y al enterarse de lo ocurrido, decidieron capturar al secuestrador, recorriendo todos aquellos lugares, pero sin que dieran con su paradero.

El moreno, según lo describe Evangelina, es alto, delgado y como de unos 20 años de edad. Vestía pantalón azul y una camisa y gorra blanca.

Evangelina fué conducida al centro de socorro de Mantilla, donde el médico de guardia le apreció multiples lesiones diseminadas por el cuerpo de carácter leve.

El teniente Simeón, al mando de la Sub estación del Calvario, al tener conocimiento del frustrado secuestro de la niña Julia, comenzó a practicar minuciosas investigaciones en unión de varios de sus subalternos, sin que hasta anoche le hubieran dado resultado favorable.

Por orden del Jefe de la Policía Nacional, el desconocido fué circulado por todas las estaciones.

También el teniente Juan Ramón Jefe de la Sección de Expertos, comisionó al sargento Balmaseda, quien con un grupo de policías, estuvo recorriendo las barriadas de Lawton, Jacomino y otros lugares de la Víbora, sin que pudiera localizar el paradero de tan peligroso sujeto.

Manuel Vento hace algún tiempo habita una casa de madera en dicha finca, Porto Carrero, donde se ha urbanizado un reparto. Su esposa y sus once hijos, lo auxilian en el rudo bregar del campo. Julia es la más pequeña de sus hijos y Evangelina la segunda.

Al propalarse la noticia del frustrado secuestro de la niña se registró una verdadera alarma entre el vecindario de aquellos alrededores, apresándose los vecinos a la caza del desconocido, que lo hubiera pasado muy mal, caso de caer en sus garras.

En qué consistirán las próximas economías?

...y nuestra edición del 12 de abril del pasado año abogábamos, en un editorial titulado «Las economías en los gastos públicos y la coordinación de los presupuestos», por imitando lo hecho a la sazón por el gobierno argentino—que a su vez había inspirado en medidas análogas adoptadas por el de Bélgica, Estados Unidos y otros—creáse una Comisión especial encargada de estudiar las verdaderas necesidades de las reparticiones del Estado con la objetividad de buscar, sin menoscabo de los servicios que presten, un positivo equilibrio entre los gastos y agresos del Tesoro.

Según expusimos entonces, glosando el decreto—ley en que se nombra la Comisión argentina de referencia, ese organismo—«ad honorem y de carácter permanente—tendría por primer término a los ministros, coordina los presupuestos de los distintos ministerios y elabora el plan general de gastos y recursos, que debe ser sometido al estudio del Gabinete en pleno». Y su razón de ser se justificó, diciendo que «la experiencia demuestra en forma terminante que por hábiles o enérgicos que sean los jefes de departamento no pueden descender hasta el detalle de los gastos presupuestos por las restantes reparticiones,» lo cual ocurre en todas partes.

Como es sabido, aquí se estableció, aunque con retardo, una comisión similar a la que recomendábamos y a cargo está la depuración de las cifras que habrán de figurar en el proyecto de presupuestos para el último ejercicio. A juzgar por las informaciones oficiosas hasta ahora difundidas, parece que tiene la tendencia de reducir los gastos públicos al límite menor posible, con la mira de evitar la continuación del déficit. Sumando aquéllos al monto que alcancen las recaudaciones efectuadas hasta principio esto es plausible. Ahora falta por ver si ha obrado con criterio realmente científico, o simplemente a la manera de las alocadas amas de casa a quienes una mala situación obliga a no ser disgustosas y puestas a ahorrar recortando en todo lo esencial, pero dejando el lujo, al menos en parte.

Sin lanzarnos a prejuzgar, sino a modo de consejo—quizás innecesario—reiteramos la recomendación de que no se incida en la política de rebajar los sueldos con la finalidad humanitaria en teoría, pero en la práctica nefanda por más de un motivo de no lanzar a la calle a los burócratas cuyos servicios no son inútiles para la buena marcha administrativa. Esa política—que equivale a convertir la Administración en un asilo—, ha dado ya frutos demasiado amargos para que en ella persista contra toda bien entendida conveniencia. Las economías que de tal modo se obtienen empiezan por colocar al personal en situación de indigencia mal encubierta, pese al cuidado con que trate de disimularse, y concluyen por ser negativas, según los hechos vienen demostrándolo. En primer lugar, porque salvo raras excepciones, nadie que se sienta mezquinamente remunerado rinde una labor eficiente, y además porque es natural y lógico que flaquee su moral y caiga en delito, no siempre difícil de descubrir, o que, por lo regular, viene a descubrirse después de irreparable el daño inferido al propio Estado.

Un juez, y adviértase lo que importa para el bien social, una recta administración de justicia, condenado a paga escasa, cobrada por añadidura con retraso, indefectiblemente es materia dispuesta a la concusión, si no se deja cohechar en instantes que padece de perentorias necesidades en su hogar, hay que atribuirlo a que tiene desmedido espíritu de sacrificio. Otro tanto puede decirse, y con mayor razón porque la función que ejercen es muy distinta y no requiere una ética tan depurada, del vista de aduana, del inspector de fondos públicos, de cuantos, en fin, por la índole de la labor que desempeñan están constante y profesionalmente en oportunidad de ser sobornados, de caer en malversación, de defraudar, y resisten heroicamente las tentaciones que les asaltan al pensar en lo infructuoso del trabajo y en sus torturantes problemas domésticos emanados de la penuria del sueldo, que no percibido puntualmente genera desorden obligado y consecuentemente agravación de la penuria.

En el procedimiento de reajustamiento de gastos, seguramente la Comisión revisora habrá contemplado el complejo de cosas que trae consigo, según la experiencia se encargó de evidenciar, la política,—hasta ahora seguida—de buscar economías mediante las drásticas rebajas de sueldos, que no han tenido ni tensión probablemente la virtud, si se continúa obrando del mismo modo, de equilibrar los presupuestos. Esa política, a la que no ha ido aparejada ninguna modificación del sistema impositivo que haga más llevaderos los tributos, como, por ejemplo, la de refundición de impuestos propuesta por la Comisión Nacional Económica, ha dado mayor intensidad a la depresión de los negocios, especialmente por haberla imitado las empresas particulares al sufrir ellas los efectos de la restricción progresiva de los consumos en la medida que resulta aminorada y encima retrasada la paga de los empleados públicos, cuya situación no sabe que sea más precaria.

Pero para el Estado así como para las provincias y los municipios, que también la practicaron ciegamente, ha tenido complicaciones insospechables, algunas de las cuales pueden deducirse viendo los fraudes cuantiosos y los alzamientos de funcionarios o empleados malversadores que con alarmante frecuencia se suceden y tornan no ya negativas, sino contraproducentes, las economías obtenidas por rebajas de sueldos que producen fatalmente, por razón natural y lógica, esos y otros desastrosos resultados. Y si ellos son lesivos en todos sentidos para la administración pública, no lo son en mucho menor grado para la sociedad, porque el mal ejemplo cunde y la relajación moral tiende a invadirlo todo, según lo demuestra el hecho de que en las empresas particulares no dejen de registrarse análogos delitos, a veces tan impunemente como cuando se cometen en los sectores oficiales. ¿Estará pesando lo expuesto en las decisiones de la Comisión revisora de los gastos nacionales? ¿Incidirá en la funesta práctica de sostener parasitariamente a los burócratas que no rinden una labor provechosa e indispensable agravando la ya extrema penuria de los que trabajan y son necesarios, a riesgo de que unos y otros caigan en tentaciones explicables, aunque no excusables? Pronto sabremos si el parto de ese organismo es el famoso de los montes o el que hay derecho a esperar.

DENEGO LA CAMARA LOS SUPLICATORIOS Y APROBO LOS GASTOS DEL CUERPO

Celebró dos cortísimas sesiones. Es cuestión resuelta ya el problema del quorum para la sesión del lunes próximo, fecha de inauguración de la Legislatura. Regreso de los ortodoxos

Dos sesiones celebró ayer tarde la Cámara de Representantes.

La primera, de carácter secreto y la segunda pública.

En la reunión secreta, que tuvo lugar apenas aprobada el acta, se acordó no acceder a los numerosos suplicatorios dirigidos a ese Cuerpo por distintos jueces para procesar a congresistas acusados de faltas y delitos.

También fueron aprobados en la propia asamblea, los dictámenes sobre los gastos verificados por el Cuerpo durante estos últimos tiempos.

LA SESION PUBLICA

En seguida comenzó la sesión pública.

Fué tan breve como la anterior.

En ella se ratificaron los acuerdos de la asamblea secreta y a solicitud del doctor Juan Rodríguez Ramírez la Cámara acordó, puesta de pie, enviar mensajes de condolencia a los representantes señores Joaquín Meso y Armando Infante por el fallecimiento de familiares respectivos.

Inmediatamente después, se levantó la sesión.

EL PROBLEMA DEL «QUORUM»

Es una cuestión ya resuelta la del «quorum» de la Cámara para el lunes próximo, fecha de la inauguración de la nueva legislatura.

Con la toma de posesión de los seis nuevos representantes por la provincia de Pinar del Río sumarán 65 los miembros con que contará ese día la Cámara.

De acuerdo con las teorías de algunos congresistas, ese Cuerpo podrá abrir la Legislatura, funcionar y elegir su Mesa con sólo 33 individuos, que constituyen la mitad más uno de los representantes proclamados entonces.

Los representantes que tomarán posesión el lunes venidero, elegidos por Pinar del Río, son: Rubio, Madrid, Alvarez del Real, Herrera, Solaun y Díaz Valdés.

LOS ORTODOXOS

El regreso de los «ortodoxos» a la Cámara depende de las gestiones que el doctor Guas Inclán haga cerca de ellos. En ese caso volverían presididos por Carlos Manuel de la Cruz, hoy en el extranjero.

Espérase que a ese respecto el doctor Guas Inclán desarrolle una amplia y conciliadora labor invocando sentimientos patrióticos.

LECTURA DE CLASICOS EN EL «CIRCULO FRANCES»

Esta tarde, a las 5 y media, el Círculo de Amigos de la Cultura Francesa iniciará la lectura de clásicos franceses, comenzando por Rabelais ya que en el presente año se cumple el cuarto centenario de la publicación de su famoso libro Pantagruel

La conferencia que M. Jean Brandiere tenía anunciada para hoy, ha sido aplazada para próxima fecha.

Las quiebras americanas de de la semana pasada

NUEVA YORK, marzo 27. AP. Dun & Bradstreet, Inc. informaron que las quiebras en los Estados Unidos durante la semana pasada sumaron 393 contra 382 y 494 respectivamente en las dos semanas precedentes y 628 la misma semana de 1932.

Un distinguido médico llegó de los E. Unidos

Someterá importantes asuntos a la consideración del cuerpo médico cubano. Estará 10 días

El director del Buró de Economía de la Asociación Médica Norteamericana, doctor R. H. Leland, de Chicago, llegó ayer por la tarde procedente de los Estados Unidos, por la vía de Cayo Hueso.

Una delegación de médicos cubanos en la que formaban parte los doctores Angel Arturo Aballí, Rafael Menocal y José Bisbé, altos funcionarios de la Federación Médica de Cuba, estuvo en el muelle con el propósito de saludar al distinguido colega norteamericano; pero no pudieron verlo allí, por haber desembarcado el doctor Leland, al atracar el barco.

El médico norteamericano dijo que permanecerá unos diez días y se espera que plantée y discuta en el seno de la Federación Médica de Cuba, algunos problemas internacionales que afectan a la Medicina en todos los países.

Nos hemos acercado a distinguidos médicos cubanos y éstos afirmaron que era muy posible que de ese acercamiento surja una más eficiente cooperación entre la organización a que pertenece el doctor Leland y la Federación local.

El doctor Leland que al desembarcar nos dijo que «venía a aprender algo sobre Medicina», también se mostró esperanzado de un mejor acuerdo entre ambas organizaciones profesionales.

COLOR DE ROSA — **Por ABELA**

—Yo soy optimista.

Puñalada a un individuo, en unos billares

Tres individuos detenidos anoche por estar fumando opio e inyectando drogas

En el Primer Centro de Socorros, fué asistido Amado Cabrera Botempo, de 23 años, vecino de Masó 56, en Regla, de una herida en la región abdominal, producida por instrumento pérforo-cortante, que le produjo al agredirlo con un cuchillo, Mario Vidal, vecino de 24 de febrero sin número, en dicha localidad.

El hecho ocurrió en los billares del café situado en Oficios y Teniente Rey, por una disputa que ambos tuvieron en el juego.

NARCOMANOS DETENIDOS

Los vigilantes 1374 y 78, arrestaron esta madrugada en la habitación 7, de la casa Dragones 60, a Manuel González, vecino de la finca «La Salud», en Jacomino; José Chin, de Gervasio 52 y a Luis Chui, sin domicilio, por haberles sorprendido cuando fumaban opio y se inyectaban drogas.

Fueron remitidos al Mariel.

Dimitio Mitchell en la "Electric Bond and Share"

La presidía desde el año 1905. Será sustituído por Groesbeck, en las compañías que abandona

NUEVA YORK, marzo 27. (AP.) Se anunció hoy la renuncia de Sidney Z. Mitchell, figura preeminente de la industria eléctrica, de los varios puestos de importancia que ocupa, entre ellos la presidencia de la Electric Bond and Share Company.

Su renuncia de esta última campaña fué aceptada en una reunión de la junta directiva.

Los compañeros de Mr. Mitchell, que recientemente cumplió 71 años de edad, explicaron que éste no gozaba de buena salud desde hace algún tiempo, y que siguiendo los consejos de sus médicos, se había retirado definitivamente de sus actividades industriales. Mr. Mitchell era director de la Commonwealth and Scuthern Corporation, Irving Trust Company, y la International General Electric Company.

C. E. Groesbeck, ex presidente de la Electric Bond and Share Company, fué elegido para ocupar el cargo que deja vacante Mr. Mitchell. Se tiene entendido que Mr. Groesbeck sustituirá a Mitchell también en sus puestos en la American and Foreing Power, otras compañías afiliadas de la Electrics Bond and Share.

Mr. Mitchell regresó a Nueva York en 1905, después de trabajar varios años en el Oeste, para formar la Electric Bond and Share Company, la cual presidió hasta hoy organizándola hasta convertirla en una de las más poderosas corporaciones de la actualidad. El activo de la compañía, según el balance de diciembre, 31, 1932, era de $552.000.000.

Mr. Groesbeck, que sustituye a Mitchell, ha estado con la Electric Bond and Share Company desde 1914. Nació en Illinois en 1876.

Tres veteranos de la Independencia han fallecido ayer

Uno se arrojó a un río, el otro se ahorcó, y el 3ro. falleció en Stgo. de Cuba

Tres bajas se registraron ayer en las filas de los supervivientes de la epopeya libertadora. Dos de los veteranos fenecidos, apelaron al suicidio, logrando consumar sus propósitos. El otro, con graduación de teniente, fué tipógrafo de «El Cubano Libre», el periódico fundado por Céspedes y Maceo en los campos de la revolución. He aquí las noticias detalladas de la desaparición de los que contribuyeron a la conquista de la libertad patria.

SE ARROJO AL RIO

Un anciano se suicidó ayer, arrojándose desde el Puente Colorado al río que pasa por el fondo de la fábrica del gas, en la barriada de Luyanó.

Con aviso de lo ocurrido, el capitán Prado, al mando de la subestación de Luyanó, se personó en el lugar de la trágica ocurrencia y, con ayuda de varios vigilantes, logró extraer el cadáver, al que solamente se le ocupó en el saco que vestía una medalla de los Veteranos de la guerra de la independencia.

Infructuosas han sido las investigaciones practicadas para lograr la identificación del cadáver. El occiso representaba unos sesenta años de edad.

Reconocido por el médicos de guardia en el centro de socorro de Mantilla, no le apreció al cadáver lesión alguna en su hábito externo.

A juzgar por su indumentaria, se ha llegado a suponer que el desconocido se encontraba en muy mala situación económica, por lo que, en un rapto de desesperación se lanzó al agua, ahogándose.

El cadáver fué enviado al Necrocomio, dándose cuenta del hecho al juez de instrucción de la Sección Quinta.

SE AHORCO A CAUSA DE LA MISERIA

Del otro caso nos informa, por radio, nuestro corresponsal en Camagüey, señor Lechuga, quien nos dice que el señor Virgilio Gómez García, comandante del Ejército libertador, que perteneció a la escolta del generalísimo Gómez y tomó parte en la batalla de Calimete, en la Invasión, apareció ahorcado, a las once y media de la mañana del día de ayer, en la quinta de Jerónimo Vázquez, próxima a la carretera central. Deja siete hijos en la mayor miseria.

En carta dirigida al juez de instrucción, le manifiesta que la miseria por que atraviesa su familia es la causa que lo inducía al suicidio. Termina solicitando de sus amigos, que le presten ayuda a aquélla.

UN TIPOGRAFO DE «EL CUBANO LIBRE»

Por último, Matías Vega, nuestro corresponsal en Santiago de Cuba, nos da cuenta del fallecimiento del teniente del Ejército libertador Juan Brito Ortega, que—como dejamos anotado—, fué tipógrafo de «El Cubano Libre» cuando en la manigua, fué fundado por Céspedes y Maceo.

En la tarde de ayer se efectuó el sepelio, con asistencia de la Banda de Música, rindiéndosele los honores correspondientes.

EL MUNICIPIO DE NEW YORK DARA EMPLEO A 76 MIL OBREROS, EN ABRIL

NUEVA YORK, marzo 27.—AP.—La Comisión de Trabajo y Auxilio de Emergencia, recientemente formada por el alcalde John P. O-Brien, anunció hoy que a partir del día 1 de abril, el Municipio daría comienzo a un vasto programa de obras públicas que se estima dará trabajo a 76.000 obreros.

Los costos de construcción serán de $5.000.000 mensuales.

Un asiático pegó a otro con un hacha

Frente al Torreón de San Lázaro, un desconocido fué arrollado por un automóvil

En la esquina de Rayo y Salud fue agredido el asiático Juan Wan, de 37 años, vecino de Campanario 42, con un hacha, por su paisano Rafael Chu, de Lagunas 80, ocasionándole lesiones en la cabeza, de carácter menos grave.

Chu agredió a Wan porque éste se negó a darle una peseta que le había pedido el primero.

UN ARROLLADO

En el segundo centro de socorro fué asistido de graves contusiones por el cuerpo un sujeto de raza blanca, cuyas generales se desconocen, debido a que no pudo prestar declaración, dado su estado.

Dicho individuo, según declaración de varios testigos, trató de pasar la calle frente al torreón de San Lázaro cuando fué alcanzado por el automóvil 18286, que conducía Ignacio García del Monte, vecino de Trinidad 3.

Recomenzó ayer el famoso juicio de Scottsboro

Los abogados pidieron que se anulase el proceso original, donde excluyeron a los negros

DECATUR, Alabama, marzo 27.—AP.—La gran batalla legal para echar abajo el proceso contra los siete negros acusados de haber atacado a dos jóvenes blancas, comenzó hoy en la Corte del Condado de Morgan tratando los abogados de la defensa de probar que se le habían sido negados sus derechos como ciudadanos a los acusados al excluirse a los individuos de su raza del jurado que los condenó originalmente.

Samuel S. Leibowitz, de Nueva York, principal abogado de la defensa y el Fiscal General Thomas E. Knight sostuvieron varias acaloradas discusiones, cuando el primero trató de demostrar que los negros eran excluídos «habitualmente» de los jurados en el estado de Alabama.

Mientras que los procesados dormitaban contra la pared de la Sala, de vez en cuando demostrando algún interés en los acontecimientos, sus abogados demandaron que se anulasen las acusaciones del proceso original.

Leibowitz, al presentar la defensa dijo que «jamás en la historia de Alabama, ha habido un individuo de la raza de color en los jurados».

Demostraciones anticatólicas en Valladolid

Los extremistas atacaron las iglesias y a los fascistas. La policía logró dispersarlos

VALLADOLID, marzo 27. (AP.)—Un grupo de extremistas llevó a cabo esta noche una demostración desordenada contra los elementos católicos y fascistas. Las turbas asaltaron el Club Católico derribando una estatua del Sagrado Corazón que fué arrastrada por las principales calles de la ciudad.

La turba fué dispersada por la policía después que había fracasado en su intento de derrumbar las puertas del diario.

LOS BOLSISTAS NORTZ Y CIA. CREEN QUE AHORA SE MEJORARA LA INDUSTRIA

Piden para Cuba igual cuota de entrada libre que para las demás posesiones. Se estaba protegiendo falsamente al productor doméstico, y arruinando a uno de los mejores mercados de E. U.

NEW YORK, marzo 27. Especial para DIARIO DE LA MARINA, por Felipe Taboada.—La restauración parcial de los derechos al azúcar, que actualmente disfruta de franquicias arancelarias en este país, a su entrada en el mismo, es considerada por los bolsistas neoyorkinoss Nortz and Company, como la medida más práctica y más previsora que los Estados Unidos podrían implantar en auxilio de su propia industria azucarera y de Cuba, en particular.

Los mencionados corredores se expresan así: «Por los rumores que circulan, relativos a un convenio de cuotas entre los países que abastecen de azúcar este mercado, se desprende que el asunto se estudiará definitivamente en Washington. Nuestro nuevo presidente con su robusto sentido común, descubrirá que en realidad, nuestra legislación actual no protege al agricultor americano, y cuando se diga y se haga todo habremos de encontrarnos con que tal legislación no es nada más que un juego para beneficiar a los productores de azúcar de Puerto Rico, Filipinas y Hawai, mientras a Cuba la estrangula y lleva a bolsillos privados una de las más importantes fuentes de ingresos del país, que tan necesitado se halla ahora de dinero.

Inglaterra, que hoy trata de conceder ciertos preferenciales a sus colonias, siempre les había aplicado igual arancel que a los países extranjeros. Una resolución justa sería limitar la importación libre de azúcar de nuestros territorios insulares a 500.000 toneladas por cada posesión y permitir, tambien libre de derechos, la entrada en los Estados Unidos de idéntica cantidad de azúcar cubano. Ello pondría en condiciones a los Estados Unidos de poder recaudar dos centavos de derechos sobre unas 800.000 toneladas, que en la actualidad no recauda; ayudaría mucho a Cuba en sus presentes dificultades económicas y tendería a reducir el aumento indefinido de producción de azúcar en las posesiones americanas, que tanto perjudica a los productores continentales. Si Cuba ha podido fabricar su azúcar a menos de un centavo, no hay razón para que las colonias americanas no puedan fabricarla a dos centavos, basa esta cifra en la entrada libre del cincuenta por ciento de su producción.»

Con respecto a la posición estadística azucarera, Nortz and Company, estimando el consumo de los Estados Unidos durante este año, en un cinco por ciento menos y en un dos por ciento en otras partes, calculan que las existencias mundiales, en octubre 1 de 1933 ascenderán a 5.453.400 toneladas, comparadas con 7.672.000 en octubre 1 de 1932 y 7.308.000 en octubre 1 de 1931.

Agregan que dados los niveles actuales de producción y consumo, esas existencias de azúcar declinarán rápidamente en lo adelante, con especialidad en vista de la proyectada reducción substancial de la zafra de Java en año próximo, siéndoles difícil determinar la tendencia ulterior de los precios que alcanzará el azúcar, la que, por un lado existe la incertidumbre en cuanto al consumo en este país y por otro se confronta con la derogación de la ley seca y el retorno de la cerveza y su uso extensivo en el verano, con detrimento de los refrescos, en los que el azúcar es uno de sus componentes principales. Mas, contra esos factores y contra los del empobrecimiento del pueblo y la escasez de trabajo, que aminoran la capacidad adquisitiva, hacen pesar el hecho de que, sin embargo de la crisis monetaria, la merma en el consumo de azúcar no es alarmante, lo cual presentan como prueba de que las masas consideran el azúcar como un elemento nutritivo indispensable. Abrigan grandes esperanzas de que no tardarán en mejorar las condiciones económicas en general, ya que los gobiernos con mejor criterio sobre el problema, se están ocupando de su solución pronosticando una mayor demanda de azúcar al ir progresando la situación y aunque afirman que no hay motivos para esperar un alza inmediata en el precio del azúcar, no creen que se volverá a cotizar a precios tan bajos como los del año pasado.

Según la Asociación remolachera nacional, la producción de azúcar de remolacha en los Estados Unidos durante 1933 probablemente será de cien mil toneladas menos que en 1932, atribuyéndose esta merma al prolongado período de precios bajos y a la falta de agua en el sistema de irrigación de los Estados de las Montañas Rocallosas. «Presumiendo que los rendimientos sean normales» dice la Asociación, «los contratos, que actualmente se están concertando con los agricultores, indican que la producción final de azúcar de remolacha será algo más de 1.250.000 toneladas cortas, en contraste con 1.351.000 en 1932».

El mercado local de crudos parece haber adoptado una actitud de espera, estando pendiente de los acuerdos que, sobre la nueva segregación tome el Instituto Cubano de Estabilización del Azúcar.

En la semana que terminó el 18 del actual se registraron 393 quiebras comerciales en los Estados Unidos, contra 382 durante la semana terminada el 11; 494 en la que terminó el 4 y 628 en la que terminó el 18 de marzo de 1932, según informes suministrados por Dund and Bradstreet.

Las ganancias netas de la General Motor Corporation en 1932 fueron de $164.979 contra $96.877.107 en 1931, habiendo sido el total de sus ventas $432.311.868 y $808.840.723 en dichos años respectivos. El número de acciones en diciembre 31 de 1932 era de 365.985, comparado con 313.117 un año atrás. El presidente de la corporación ha declarado que la industria de automóviles, al concluirse el período de su reajuste, no sólo mantendrá su posición de primero industria mundial, sino que su veloz reacción será acelerada por la cantidad de carros en desuso durante los últimos años.

Informes llegados al Departamento de Comercio de Washington anuncian que, en los primeros días del entrante junio, quedará construído cerca de Sevilla un puerto aéreo para dirigibles. Su costo es de 800.000 pesetas sin incluir el «hangar» que se instalará después. Lo construye el ministerio de Obras Públicas español. Los derechos serán: mil pesetas cada vez que se use el mástil de amarre y cuatro mil pesetas por estadía prolongada, cualquiera que sea el motivo.

Ansell hace una demanda contra el senador Long

El congresista dice que no se esconderá en la inmunidad para defenderse de la acusación

WASHINGTON, marzo 27. (AP).—El brigadier general Samuel T. Ansell presentó hoy una demanda de libelo contra el senador Huey P. Long, en un esfuerzo para cobrar la suma de $500.000 en daños por las acusaciones de mala fe hechas por el mencionado legislador en el hemiciclo del Senado.

Ansell fué el abogado consejero del Comité que investigó los supuestos fraudes electorales en las elecciones del Estado de Louisiana en 1932. Ansell acumuló una gran cantidad de datos acusando a Long y a sus correligionarios de irregularidades electorales.

Long contestó a estas acusaciones lanzando una gran campaña personal contra Ansell. Algunas de las acusaciones de Long fueron hechas en el Senado, diciendo el senador por Louisiana que no trataría de «esconderse detrás de la inmunidad senatorial». Ansell puso pleito por libelo y los abogados de Long inmediatamente apelaron al recurso de inmunidad.

Hoy Ansell presentó una nueva demanda diciendo que también se había cometido libelo al circular el discurso de Long por correo y publicarlo en los periódicos, y también en una circular acusando a Ansell, que se dice fué repartida por Long en Louisiana.

En el Senado Long acusó a Ansell de falsificación de una orden del Ejército, y lo calificó de «bandido y ladrón del más bajo nivel del hampa».

120 muertos al desprenderse un alud de tierra

Las últimas crecidas de ríos causaron enormes daños en Perú, donde ocurrió el hecho

LIMA, Perú, Marzo 27 AP.—Más de ciento veinte personas resultaron muertas ayer en la aldea de Tantaday, en la provincia de Trujillo, a causa de un corrimiento en la tierra.

Las grandes lluvias que causaron desperfectos en los caminos e interrumpieron las comunicaciones en todo el país, probablemente fueron la causa del alud y numerosos obreros están trabajando hoy para recuperar los cadáveres.

Las lluvias han sido seguidas en algunos casos de desbordamientos de ríos, especialmente del que pasa por la capital.

También han ocurrido desprendimientos de tierras en el camino de San Pedro a Cajamarca, motivo por el cual se ha demorado la constitución del consejo de guerra para juzgar a los revolucionarios.

LIMA, marzo 27. AP. Los despachos de prensa procedentes de Trujillo, decían al mediodía de hoy que las brigadas de salvamento habían extraído setenta y seis cadáveres en el corrimiento de tierras de Tantaday.

Un enorme montón de rocas y tierras ha caído en la carretera cerca de Huariaca, provincia de Cerro del Pasco, habiendo sido necesario recurrir a la dinamita para abrir el camino.

En Huanuco ha estado lloviendo tres días casi sin interrupción.

M.E.C.D. 2016

Bromas y Veras

Por J. ARISTIGUETA

LA NOCHE del sábado dicen que es noche de brujas, y por eso, sin duda, cuatro prójimos que lo estaban (que estaban «brujas») fueron a asaltar el almacén de papas de Oficios número Uno; y como es de costumbre, según todos los cuentos, los «brujas», «salieron por la chimenea».

Y salieron por la chimenea, gracias al Tenedor de Libros de la casa, que se llama José Gómez Ortiz, tiene 25 años, y tiene un motor de la mar de caballos en cada muñeca; aunque más que caballos parecen mulos, porque da los «piñazos» que parecen coces.

Los ladrones entraron en el almacén de papas y cogieron «papazos» de todos colores: No esperaban ellos que el almacén estuviera tan bien surtido. Vamos, que les salió muy mal la cuenta, y todo por no contar con el contador, o tenedor de libros. Eso, para que otra vez aprendan a no hacer cálculos sin tener en cuenta al perito mercantil.

Para los cacos, el negocio ha sido una lección por partida doble, como es natural tratándose de un tenedor de libros sistema español, que también es por partida. Y lo fué, porque el tenedor de libros, sobre ajustarles las cuenta (ya que tan mal les salieron) los enseñó que en ningún caso se pueden coger las papas sin contar con el tenedor: es una lección de aritmética y de buena crianza al par.

La gente se sorprenderá mucho al ver cómo un tenedor de libros, hombre de vida sedentaria, que se pasa la vida de asiento en asiento, entre el asiento de su banqueta y el asiento en los libros; y que, cuando se cansa de los asientos se pasa los días y las noches de balance; y que, por si no fuera vida bastante descansada, todavía se va de vez en cuando a un Banco sin más objeto que ver si están bien los asientos; en fin que casi es, la función del tenedor de libros, tan descansada como la de aquel que quería colocarse para probar colchones: y no obstante, a la hora del jaleo, demuestra que tiene energía como para tumbar a un elefante.

Pues no tiene nada de extraño, porque si bien es verdad que la vida del tenedor de libros parece tan descansada, tan haragana que cuando se le acaba un folio y ya no puede poner más asientos, escribe al pie: «Suma y sigue»: y sigue con los asientos: si bien es verdad todo eso, también lo es que el oficio de tenedor de libros es muy apropiado para hacer «training», como lo demuestra el buen éxito tenido por José Gómez Ortiz, a quien no digo que se le levante la mano, porque ya está demostrado que él no se deja levantar la mano así como así.

Hay que tener en cuenta que el tenedor de libros hace columnas con los asientos, en lo que se parece mucho a los canteros, que las hacen con sillerías: Y que es oficio matemático. Así, gracias a sus conocimientos aritméticos, el tenedor hizo suma de energías, restó valor a los ladrones, se multiplicó dando bofetadas y al fin los dividió: Y hasta, por lujo matemático, dicen que se entretuvo un rato extrayendo raíces, porque la policía encontró, en el lugar de los hechos, algunos deshechos, entre ellos, las raíces molares de algunos de los asaltantes.

También es necesario tener presente, que el tenedor de libros tiene que llevar todo el año el «Diario» y el «Mayor», que ya por sí pesan lo suyo; y además tiene que llevar la «Caja», y no hay más que ver los apuros que pasan los braceros, cuanda una casa de comercio se muda, para mover la caja de un lado a otro: Y lo que cuesta tantos sudores, empleo de gatos, rabiar como perros, empujar como burros y rugir como leones a tantos obreros para llevar la caja, lo hace el tenedor de libros llevándola todo el año con la mayor facilidad. Por eso no tiene nada de extraño que, después de llevar esos libros tan grandes y tan pesados, y después de llevar la «Caja», el tenedor de libros termine en el balance su jornada.

O sea, que las apariencias engañan: que por muy vago que sea un tenedor de libros, no se pueden echar cuentas en las casas de comercio sin contar con el contador. Y que el ladrón que se convide a comer en casa de otro, no debe hacerlo jamás sin contar con el tenedor, o se expone a lo que esos cuatro ladrones.

Y los está bien empleado, por faltar a las reglas de urbanidad. Y por no saber su oficio. Se ve que son ladrones de cuchara y no supieron qué hacerse con el tenedor.

Dado el premio al Genio Juvenil al Dr. Spedding

Inventó un procedimiento para ver la estructura invisible de ciertos cuerpos sólidos

WASHINGTON, marzo 27. (AP)—Se ha concedido por la Sociedad Química Americana el premio al genio juvenil de mil pesos a Frank H. Spedding, doctor en Física, que ha inventado un nuevo método para ver la estructura invisible de la materia sólida.

El laudo fué anunciado en víspera de la reunión anual de la sociedad, a la que asistirán más de dos mil químicos y jefes industriales en la capital nacional para enterarse en los cuatro días que durará la sesión de los últimos descubrimientos industriales en virtud de los cuales la Química contribuye a la rehabilitación de los negocios.

El doctor Spedding es profesor de la Universidad de California. Utiliza el doctor Spedding la luz que puede reflejarse o emitirse de alguna otra manera por los sólidos tales como rocas y minerales, para revelar lo que los científicos llaman su estructura esponjosa. Esta forma de celosía está compuesta por los átomos del sólido. Lee los mensajes de estos rayos de luz después que han pasado por un espectroscopio, recogiéndoles verticalmente en una placa fotográfica.

Tales «líneas» se conocían desde hace años, pero falta su explicación. Por la explicación que ha dado de tales líneas el doctor Spedding es por lo que se le ha otorgado el laudo.

Los colombianos ocuparon ayer el pueblo de Guepi

Los peruanos estaban muy bien atrincherados, y sus posiciones se bombardearon desde el río

BOGOTA, marzo 27. (AP)—El Mimente ayer que las tropas colombianas después de ocho horas de sangriente combate, habían ocupado el pueblo de Guepi, en la zona de Leticia.

El parte oficial anuncia que las fuerzas peruanas, compuestas por más de 500 soldados del ejército regular, estaban muy bien atrincheradas, y que la posición fué tomada por los colombianos, después de un fuerte bombardeo por parte de una escuadrilla de cañoneros desde el río.

Las fuerzas peruanas abandonaron sus posiciones, dejando armas, municiones y varios heridos.

Los colombianos sufrieron algunas bajas.

LAS ELECCIONES EN LA PROVINCIA DE BUENOS AIRES, SIN INCIDENTES

BUENOS AIRES, marzo 27. (AP). —Las elecciones parlamentarias en las provinciales de Buenos Aires y Corrientes se efectuaron hoy dentro de la mayor tranquilidad.

OMNIBUS DE CAMAGUEY

Coches Pullman "MACK"

Viajes directos cómodos y seguros.

Habana-Camagüey-Santiago de Cuba

NUEVO ITINERARIO

Desde el día primero de Marzo

Salidas de la Habana, frente al hotel «Saratoga»

A las 5 a. m. directo a Santiago de Cuba.

A las 7.30 a. m. hasta Camagüey.

A las 12.30 p. m. directo a Santiago de Cuba.

A las 8 p. m. combinación con «La Cubana» para Santiago.

Salidas de Santiago directas a la Habana

A las 5 a. m. y 12.30 p. m.

Salidas de Camagüey para la Habana.

A las 5 a. m., 1 p. m. y 8 p. m.

NOTA. — Queda suprimido desde esta fecha el carro que sale de Camagüey para la Habana a las 6 a. m.

INFORMES:

En la Habana .. .. Teléfono: M-1715

En Camagüey .. .. " 2861

En Santiago .. .. " 2521

No aceptamos más pasaje que la capacidad de asientos. Reserve el suyo con tiempo y viaje en los MEJORES COCHES «PULLMAN» DE CUBA.

Von Neurath dice que Alemania es de nuevo calumniada

Cree que la campaña de los judíos en el extranjero es perjudicial a ellos mismos

Von Neurath

BERLIN, marzo 27. (AP). — El ministro de Estado, Konstantin von Neurath, ordinariamente reservado, que jamás recibe a los periodistas, rompió su silencio para echar el peso de su conocida y estimada personalidad internacional contra lo que considera «la repentina y deliberada resurrección de la vil campaña realizada durante la Guerra Mundial contra el Gobierno de Alemania».

«Es mi deber, tanto porque debo defender el honor de mi pueblo como por ser un estadista responsable avisar al mundo de la tolerancia que existe para el espíritu de calumnia en boga durante la guerra que vuelve a manifestarse ahora».

A una pregunta general acerca de la actitud del Gobierno federal sobre las noticias publicadas por la prensa extranjera acerca de supuestos actos de terror cometidos contra personas de diferente matiz político y especialmente contra los judíos, el barón von Neurath, que recibió a los corresponsales en su despacho del Wilhelmstrasse, contestó en alemán:

«De la misma manera que durante la guerra se referían relatos atroces de niños con los brazos cortados en Bélgica, así se habla hoy de ojos desorbitados y de orejas cortadas.

«De lo absurdo de esta propaganda—siguió diciendo el ministro—ustedes tuvieron ocasión de darse cuenta el martes.

«Esa misma mañana pudieron leer informes acerca de increíbles atrocidades cometidas con los señores Breitscheid y Wells, pero por la tarde tuvieron la oportunidad de ver con sus propios ojos a esos dos caballeros tomando parte en la sesión del Reichstag.

«Ustedes mismos—añadió el ministro—se habrán enterado de los enérgicos llamamientos hechos por el canciller Hitler y el ministro Goering, quienes hace varios días decretaron las más severas penas para castigar cualquier acto arbitrario cometido por individuos, y saben también que el resultado de tales llamamientos y decretos han tenido un éxito completo y que no se ha repetido ningún atropello por parte de los ciudadanos.

«En cuanto a los judíos, solamente puedo decir que sus propagandistas en el extranjero no están prestando ningún servicio a sus correligionarios en Alemania, dando al público alemán, por medio de noticias inciertas acerca de persecuciones y torturas de los judíos, la impresión de que no se paran en nada, ni siquiera en la mentira y la calumnia, con el fin de combatir al presente Gobierno alemán.

«En aquellos pocos casos en que las autoridades telegráficas, a base de un tratado internacional, detuvieron las informaciones de los corresponsales extranjeros, sus noticias fueron inciertas o se violentaron, y, en tales casos, la publicación de las mismas hubiera resultado peligrosa para el Estado.

EL AYUNTAMIENTO DE LONDRES SE OPONE A AUTORIZAR RASCACIELOS

LONDRES, marzo 27. (AP). — El Ayuntamiento de la ciudad de Londres se ha opuesto enérgicamente a los planes para construir una manzana de edificios de oficinas, del tipo «rascacielos», detrás del Parlamento.

El Ayuntamiento, temeroso de que estas construcciones quitarían la perspectiva a uno de los edificios más famosos del mundo, anunció hoy que se negaría a conceder el permiso de fabricación.

LOS JAPONESES TIENEN EL DESEO DE OCUPAR EL AREA PEIPING-TIENTSIN

PEIPING, China, marzo 27. (AP). A pesar de las seguridades de Tokío de que los japoneses no tenían la intención de avanzar por el sur de la Gran Muralla, la posibilidad de un intento para ocupar el área de Peiping-Tientsin es cosa que no puede ocultarse, dijo esta noche Ho Yin-Chin, ministro de la Guerra de China.

Ho está actualmente mandando las tropas del Norte de China como resultado de la dimisión del mariscal Chang Hsiao-Liang.

Negando las noticias que se han publicado relativas a que son inminentes las negociaciones directas con los japoneses, el ministro dijo:

«El Gobierno chino considera la presente controversia chino-japonesa como un asunto entre la Liga de las Naciones y el Japón, y no entablará ninguna clase de negociaciones directas para el arreglo de problemas políticos o militares con el Japón individualmente».

Matanceras

NUEVA DE AMOR

Desde lejanas tierras.

Viene a la crónica hoy, el eco de un engagement formalizado fuera de Cuba, que ha de recibirse por la sociedad matancera, en la que la familia de la fiancée disfruta del más alto aprecio, con inmensísimo agrado.

Procede la nueva de Quito, en el Ecuador.

Y son los protagonistas del idilio que ha tenido oficial sanción, la hija del cónsul de Cuba en aquel país, doctor Mario Luque y del Aguila, y un joven y prestigioso profesional que allí ejerce con gran éxito.

¿Nombres?

Consuelito Luque y Beracierto y Miguel Salvador Rivas.

Una encantadora pareja.

Del regocijo de esa tan grata noticia gozan hoy los hogares del ex director del Instituto, dóctor Arturo Echemendía, tío por la línea paterna de Consuelito, como los esposos Luque-Morales, Luque-Domínguez y el del amante abuelo don Andrés Luque, prestigioso comerciante de esta plaza.

Y por la línea materna están de enhorabuena esas casas de matrimonios tan distinguidos como Luis Amézaga y la presidente del Tennis, Berta Beracierto y Pereira, Wenceslao González Solís, José Cabarrocas, ex presidente del Liceo, y Adriana Beracierto, Alejandro Esquerre y Graziella Beracierto, Pancho Rabelo e Isaura, la señora viude Betancourt, y los esposos Morejón-Beracierto, en cuyos hogares se adora a la hija de aquella infortunada Silvia, la primera esposa del actual cónsul de Cuba en Quito.

Con mi enhorabuena a la feliz pareja, va mi identificación en el contento de que hoy disfrutan todas esas distinguidas personalidades de la sociedad yumurina.

UN TRASLADO

De que dar cuenta.

Para la hermosa quinta que dejan los cónsules de norteamérica, Mr. and Mrs. Sullivan, se trasladarán tan pronto la abandonen el treinta y uno de este mes, el representante a la Cámara por esta provincia Benigno González y su esposa Carmita Solaun, y el señor Juan Macías y la señora María del Carmen González, hermana del ex alcalde de la ciudad.

Sépanlo sus amistades.

UNA BODA EN LA HABANA

El último sábado.

En viaje de novios han llegado a esta ciudad, hospedándose en el hotel «Velasco», los jóvenes recién casados Paulino Riera Gómez y Edna Escalante, que contrajeron matrimonio en la capital, donde reside la familia de la gentil fiancée.

El joven Riera es hermano de Alberto, que por tantos años fué cronista de «El Imparcial» de Matanzas y pertenece a una familia muy apreciable de la Yucayo.

Después de visitar a sus padres en ésta, los esposos Gómez-Riera, regresarán a la Habana Paulino y Edna, donde fijarán definitivamente su residencia.

El cronista saluda a esa feliz pareja.

RICARDO LANCIS

El fiscal del Supremo.

Estuvo en Matanzas el sábado el digno funcionario que fué por muchos años presidente de esta Audiencia.

El doctor Lancís visitó al doctor Diego Vicente Tejera, representante en esta provincia del Ministerio Público, y sostuvo una larga conferencia con el presidente de la Audiencia, doctor Ramón Pagés y Solís.

Esa misma tarde regresó a la Habana Ricardo Lancís, de quien se guardan recuerdos muy gratos en la sociedad matancera.

CESAR RODRIGUEZ RIVAS

Murió en Chaparra.

Con pena intensa se ha recibido aquí la triste nueva del fallecimiento del apreciable caballero, que desde hace muchos años residía en el central «Chaparra», donde acaba de cerrar los ojos para siempre.

César Rodríguez, hermano de Chicho, aquel buen caballero que fué nuestro apreciable amigo, de Evelia, y primo de la señora de Quiroga, Ariela de Ximeno, pertenecía a una familia que gozó de innúmeras simpatías en todos nuestros círculos sociales.

Enlazado también a los Pardiñas, se lamenta en el hogar del ingeniero jefe de O. P. de este Distrito, tan sensible fallecimiento.

Mi pésame a todos los deudos de César Rodríguez Rivas.

UN ON DIT...

De los más simpáticos.

Refleja esta nota simpatías bien exteriorizadas entre una distinguida parejita que reside en el quartier de Bellamar, y a la que he de referirme hoy bajo la más rigurosa incógnita.

Es el galán un apuesto joven que lleva un apellido, que bien puede decirse que sobresale en todas las esferas yumurinas, ya en el campo de la política, en el de la industria y el comercio, en el periodismo, la intelectualidad y la profesión, y una señorita encantadora, primaveral belleza, que es poseedora de una educación refinadísima y pertenece a opulenta familia nuestra.

En la última fiesta del Tennis, eran objeto de la más simpática atracción.

No diré más por hoy.

LA SRA. DE JUNCO

Isabel Alayón.

Desde el sábado quedaron instalados en la casa número ciento cuarenta de la calle de Milanés, el nuevo jefe de la Policía Municipal doctor Martín Junco y su gentil compañera, que llegara a ésta el pasado domingo, procedente de Unión de Reyes.

Los esposos Junco-Alayón, se ofrecen a sus amistades en su nueva casa.

OTRA NOTA DE AMOR

Que despeja una incógnita.

Me referí en esta misma semana que acaba de pasar, en una de mis correspondencias últimas, a un próximo engagement, que hoy queda confirmada con la petición de mano que oficialmente cábeme la satisfacción de anunciar en estas líneas.

Por el joven Antonio Rivero Jacomino ha sido pedida la mano de la bellísima mademoiselle Esther Sicre.

Se efectuó el domingo la petición.

Y con felicitaciones infinitas llegaron hasta Esther las flores más fragantes de nuestros jardines.

Sea mi enhorabuena a esos novios.

ARMANDO ARAÑA

Mejorado.

Dice así el cable recibido ayer lunes en la mañana, dando cuenta del estado del apreciable joven que en Atlanta, donde actualmente se encuentra, lo sorprendió una grave dolencia.

Tan pronto se supo aquí la noticia, embarcó por la vía aérea con dirección a los Estados Unidos, un hermano del enfermo, el doctor Julio Araña y Florido, que es el que a su arribo a aquella ciudad, cablegrafía a los angustiados padres y hermanos de Armando.

La tranquilidad renace, aunque no del todo en ese hogar, y se espera que sean tan laudatorias las noticias que vayan llegando sobre la salud del muy apreciable y simpático enfermo.

DESDE HOY

Un nuevo aliciente del decano.

Comienza en esta fecha la empresa del DIARIO DE LA MARINA a repartir entre sus favorecedores el nuevo suplemento gráfico de cuatro páginas, en el que se condensará toda la vida gráfica en nuestra República y el extranjero.

De todas partes de la isla traerá ese suplemento la actualidad más palpitante y de esta «Matanzas» en la que me honro representando como agente y cronista a DIARIO DE LA MARINA, propóngome hacer una información gráfica, tan completa como la que desde hace once años vengo ofreciendo por correspondencias en esta sección mía de la cuarta plana del decano.

A mi teléfono, 770, pueden llamar los que interesándose hoy doblemente más por nuestra publicación, deseen se les sirva el periódico en suscripción.

EL DR. EZEQUIEL CABALLERO

Operado.

En la madrugada del domingo fué sometido a la operación de la apendicitis, el muy prestigioso jurisconsulto con cuyo nombre doy título a esta nota.

Intervino quirúrgicamente el doctor Stincer, que llegó aquí a la una de la madrugada, llamado por el hermano del paciente el eminente médico doctor Guillermo Caballero y Gil.

Indispuesto desde el viernes Ezequiel, ya el sábado en la tarde diagnosticó Guillermo un franco ataque apendicular, y sin perder un instante se llamó al doctor Stincer, recluyéndose en la Clínica Matanzas el distinguido paciente.

Fué feliz la operación.

Y es satisfactorio en extremo el estado post operatorio del joven abogado por cuyo cuarto de enfermo desde la mañana del domingo en que se supo la nueva, desfila toda, toda la sociedad matancera.

DISTINGUIDOS VIAJEROS

De anteayer domingo.

Fueron visita de Matanzas el joven matrimonio Paco Villaverde y Ciruca Lamadrid que vinieran a visitar a sus tíos Ambrosio Lamadrid y Elisa Simeón, con motivo de encontrarse enfermo el primero, aunque no de gravedad, afortunadamente.

También fué nuestro huésped el joven Izaguirre, prometido de Hilda Carnot y los esposos Florencio de la Portilla y Mayita Lavastida, que vinieron para despedirse de sus primos Carlos Manuel Hernández Trelles y Mercedes Henández Escalada, que como ya anticipé, trasladan su residencia para Cárdenas en esta misma semana.

LA ULTIMA NOTA

Para decir que, como estaba previsto, fué el baile del Casino Español el pasado sábado el acontecimiento social más resonante de la ya finiquitada temporada carnavalesca.

Ninguna otra fiesta ha podido superar a ese asalto organizado por los jóvenes Tapia y Haded, con el concurso valiosísimo de Yoya Herques.

Una muralla humana, bien puede decirse así, se apostó a todo lo largo del Parque de la Libertad para ver salir de los salones del Liceo la comparsa, compuesta de sesenta parejas, que dicha señorita llevó a ese baile.

Hubo premios numerosos.

Y de la concurrencia, como del decorado del salón, del que se encargó el ex compañero de la crónica Bernardo Rodríguez, hablaré mañana extensamente, en la primera nota de estas «Matanceras».

La Orquesta Dayquirí, que amenizó esa fiesta, puedo decir sin titubeos que nunca despertó mayor interés otra alguna de esa índole, que esa que mañana voy a reseñar detalladamente.

Lo prometo así.

Manolo JARQUIN.

DIGESTION ASEGURADA de todos los alimentos

ELIXIR DU Dr MIALHE

Farmacia 8 rue Favart PARIS.

del Dr MIALHE profesor en la Facultad de Medicina.

LAB-LACTO FERMENT MIALHE

DIGESTION Especial de la LECHE

DESNUTRICION EN LOS NIÑOS ¿COMO CORREGIRLA?

A menudo la alimentación no incluye lo que forma huesos y carnes firmes y ni reserva energías para ayudar el desarrollo. De ahí, anemia y atraso en el crecimiento. Pero con su abundancia de vitaminas, la Emulsión de Scott, verdadero dispensador de salud, proporciona admirable ayuda. Désela a sus niños para tornarlos robustos y saludables. No hay nada mejor.

Rechace toda imitación. Acepte sólo la

EMULSION DE SCOTT

Exija siempre esta marca

RICA EN VITAMINAS

La felicidad futura depende del control de los átomos

La energía contenida en una cucharada de agua serviría para mover a una ciudad

LOS ANGELES, California, marzo 27. (AP).—Dos hombres de ciencia del Instituto de Tecnología de California, creen que la era utópica de que todas las formas materiales de la riqueza sean tan libres como el aire, de que el problema del placer sustituya a la crisis del trabajo, y que sea posible dar la vuelta al mundo con la energía generada por una cucharada de agua, depende de la posibilidad de dominar el átomo, convirtiendo la masa de su núcleo en energía.

El doctor R. M. Langer, autoridad nacionalmente conocida sobre estructura nuclear, y Russell Raitt, graduado, han hecho predicciones teóricas que incluyen lo siguiente:

Descubrimientos de que el berilio, uno de los dos metales más ligeros, es radio-activo, y que los átomos del mismo viven cien billones de años antes de que su masa se convierta en energía por medio de la explosión espontánea.

Descubrimiento de que las masas de los núcleos atómicos pueden calcularse más exactamente, midiendo la energía generada en las explosiones de los átomos radio-activos.

Datos que pueden conducir a la primera determinación exacta de la masa de neutrón.

Conclusión de que la determinación de la masa de cualquier núcleo atómico revelara virtualmente todo lo que se conoce acerca de cada tipo de átomo en particular.

La ecuación einsteiniana de que la energía de cualquier parte de la materia es igual a la masa de la sustancia multiplicada por el cuadrado de la velocidad de la luz ha hecho posible a los físicos californianos computar las masas de los núcleos atómicos, determinando primero sus energías.

Usando esta ecuación se calcula que si toda la energía contenida en una cucharada de agua se utilizara, sería suficiente para poner en movimiento a un acorazado o proveer potencia eléctrica y alumbrado a una ciudad de cien mil habitantes, durante un mes.

«No sabemos todavía bastante acerca del núcleo para poder dominar el escape de cualquiera de su energía», dijo el doctor Langer. «Parece tener algún fundamento la teoría de que el misterio de convertir las masas atómicas en energía está relacionado con el proceso de la radio-actividad.

«Un dedal lleno de sustancia radio-activa cuyos átomos pudieran hacer explotar simultáneamente, generaría una explosión un millón de veces mayor que la producida por la misma cantidad de nitro-glicerina.»

Se cree, dijo Langer, que la radioactividad comienza con la formación en ciertos tipos de núcleos de partículas alpha que probablemente consisten de núcleos de helio, obligando a hacer explosión a los protones y neutrones o sea el «corazón» del átomo.

En un gramo de berilio se ha comprobado que esas explosiones ocurren a razón de unas cien por segundo, pero a causa de que un gramo contiene trillones de núcleos, tienen que transcurrir cien millones de millones de años antes de que desaparezca el último neutrón superviviente.

CRUCIGRAMAS

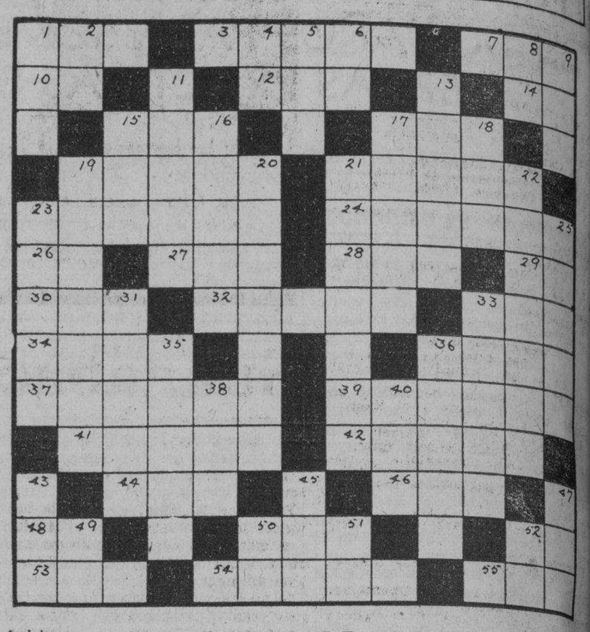

1 Isla portuguesa en el golfo de Omán
3 Lago entre Italia y Suiza.
7 Batalla.
10 Ter. de infinitivo.
12 Espacio de tiempo.
14 Nota.
15 Novelista americano.
17 Claridad.
19 Huella.
21 Plato de maiz.
23 Sutil.
24 Antiguo nombre de España.
26 Dios.
27 Adverbio de lugar.
28 Río de Alemania.
29 Consonante.
30 Nombre de mujer.
32 Orilla de la calle.
33 Título de dignidad en ciertos países.
34 Tejido.
36 Río de Francia, afluente del Sena.
37 Comarca al NE. de España.
39 No nacido.
41 Avarienta.
42 Relativo a las ovejas.
44 Amarra.
46 Arbol leguminoso de Venezuela.
48 Hija de Inaco.
50 Regla obligatoria o necesaria.
52 Castillo famoso.
53 Puerto en Finlandia.
54 Pez muy voraz.
55 Primera mujer.

HORIZONTAL VERTICAL

1 Río de Suecia.
2 Dirigirse.
4 Ante Meridiano.
5 Moneda japonesa.
6 Pronombre.
8 Lo mismo. (abr.)
9 Río de Rusia.
11 Insecto.
13 Inspiración.
15 Piadosa.
16 Parte de la filosofía que estudia la moral.
17 Facilidad y gracia en el hablar.
18 Emperador de Rusia.
19 Campo en que hay muchos prados para el ganado.
20 Armario.
21 Mar situado entre Italia, Córcega, Sicilia y Cerdeña.
22 Género de orquídeas muy hermosas.
23 Placentera, agradable.
25 De aire.
31 Provincia de España.
33 Instrumento musical.
35 Cuarzo jaspeado de colores vivos.
36 Agata listada.
38 Aféresis de ahora.
40 Alga filamentosa.
43 Esposa de Jacob.
45 Animal acuático.
47 Ciudad de Rusia.
49 Río de Siberia.
50 Nota.
51 Pronombre.
52 Cuatro.

La solución mañana.

SOLUCION AL CRUCIGRAMA ANTERIOR

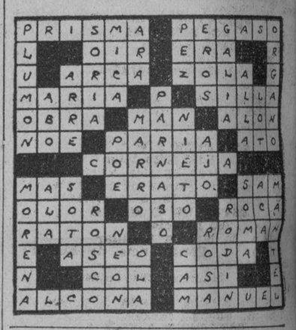

Casos y Cosas

¡LONGEVIDAD...!

De cientoveintiocho abriles
murió ayer una señora,
Algo más de un siglo y cuarto,
según regla pitagórica.
Dirán que vivió bastante,
de fijo, aquellas personas
que no piensan en que un árbol
vive, cambiando sus hojas,
veinte y hasta treinta veces
más que esa pobre señora.
¿Qué es un siglo? ¡Casi un soplo!
¿Por qué una vida tan corta?
¿Por qué razón no vivimos
como el árbol? ¿Por qué troncha
nuestra existencia la muerte
apenas al mundo asoma?
Y por si eso fuera poco,
la ancianidad nos transforma
sin que, lo mismo que el árbol,
podamos cambiar las hojas...
¿Por qué, Señor?... ¿Por qué (causa
no vivimos las personas
lo que un árbol?... ¿Será, acaso,
por la razón poderosa
de que jamás ofrecemos
dulce fruto y fresca sombra?...

Sergio ACEBAL

SUSCRIBASE Y ANUNCIESE EN EL «DIARIO DE LA MARINA»

Los legionarios americanos harán un viaje a Cuba

Celebrarán una convención en nuestra ciudad durante los días 10, 11 y 12 de mayo próximo

PALATKA, Florida, marzo 27.—(AP)—Howard Rowton, secretario de la Legión Americana, anunció oficialmente ayer que la convención anual de la división de la Florida, se celebraría en la ciudad de la Habana, los días 10, 11 y 12 de mayo próximo.

Rowtin también manifestó que cientos de legionarios de los Estados de Georgia, Alabama, Tennessee, North Carolina y South Carolina, habían aceptado la invitación de los floridanos para asistir a la convención en la Habana.

Las fechas fijadas anteriormente eran los días 8, 9 y 10 del mes de mayo, pero durante la moratoria bancaria la convención se pospuso indefinidamente.

¿TOSE?

ALQUITRAN Legítimo de PINO POR SARRÁ

N. GELATS y Cía.

Habana. BANQUEROS Aguiar 106-108

Vendemos cheques de Viajeros

Pagaderos en todas partes del mundo

y Cartas de Crédito Circulares

en las mejores condiciones.

"SECCION DE CAJA DE AHORROS"

Recibimos Depósitos en esta Sección Pagando el 3 por 100 Anual. Todas estas operaciones pueden efectuarse también por correo

M.E.C.D. 2016

RADIO Y ELECTRICIDAD

TRASMISIONES PARA HOY
ESTACION C M W
590 Kilociclos

a. m. DIARIO hablado
a. m. Charla con los niños
m. Soprano y tenor con piano.
m. Orquesta y humorista
Canciones
Economía doméstica
m. Comentarios de Bridge.
m. Orquesta Típica y cantan-
Programa dedicado a escolares y
DIARIO hablado
Bailables
m. Comedia en tres actos EL ...AN, original de R. Sánchez de
Bailables.
m. Buenas noches

ESTACION C M C
840 Kilociclos

a. m. Orquestas y cantos
m. La Escuela del niño y un ... entre El gordo y el flaco.
m. Soprano y pianista.
Lang. Dan D. Emmett
Indian love call, Rudolf Friml.
Solo de piano, Tarantella, Gotts-
p. m. Música selecta Transcripción eléctrica.
Soprano y pianista.
Kiss in the dark, Víctor Her-
Serenata, Schubert
Solo de piano, Polonesa militar,
p. m. Solistas instrumentales. Transcripción eléctrica
m. Hora Oficial Observatorio
p. m. Soprano y pianista
Belle of Barcelona, Payne—Campbell-Connelly.
canción, Gonzálo Curiel
Heloise (muy bonito) vals, Wald
Solo de piano
p. m. Canciones populares de Transcripción eléctrica
p. m. Soprano y pianista.
Ah, sweet mystery, of life, Víctor Herbert.
As you desire me, Allie Wrubel.
Solo de piano, Lisztonia, fox fantasía sobre motivos de la Rapsodia y Canto de amor, Liszt.
p. m. Música popular Transcripción eléctrica
p. m. Jazz band y son.
p. m. Buenas noches

ESTACION C M C Y
1320 Kilociclos

p. m. Charla Deportiva
p. m. Canciones
m. Música selecta
p. m. Solos de piano
p. m. Comedia La Protegida
...rector.

ESTACION C M A F
680 Kilociclos

p. m. Música variada
m. Música para la comida
Cantos populares
p. m. Un poco mejor que lo
Concierto Sinfónico
Soprano lírica y piano acompañante.
La orquesta de Paul White-
Selecciones de Opera
p. m. Programa musical
Síncopa de la IBC
Buenas noches y hasta mañana

ESTACION C M C B
1070 Kilociclos

Comedia Amor a Oscuras y números musicales.

ESTACION C M C W
965 Kilociclos

m. Música selecta.
Música cubana
Canciones Internacionales
Tangos.
Charlas infantiles
Comentarios de sports y bailables
Buenas tardes.

ESTACION C M C R
1365 Kilociclos

4.30 a 5.30 Música variada
a 10 Orquesta y cantante.
10 a 10.30 Música escogida

ESTACION C M B S
780 Kilociclos

p. m Música popular
p. m. Conferencia de Economía Doméstica
p. m. Música americana bailable
p. m. Música selecta y poesía
p. m. Buenas tardes

ESTACION C M B Z
1010 Kilociclos

p. m. Sexteto
p. m. Soprano y piano
Hora RCA Víctor.
p. m. Emisora CMBZ
Kilociclos
conjunto radio teatral que dirige ...rique Aguero Hidalgo, estrenará la comedia «Cuestión de habilidad», además «La Hora del Riego», y el diálogo festivo en verso, de Vital Aza. «Los nervios», números musicales en los intermedios.
las 9 p. m.
—Nacionalismo e Imperialismo en el siglo XIX
—Las ciencias naturales.
las 10 p. m. Música variada

C--M--W
LA VOZ DE LAS ANTILLAS»
590 Kilcs.
HOY A LAS 8.00 P. M.
Estreno de la comedia de S. Varona «EL GAVILAN»,
en tres actos.

PIDA MARCA

Ingelmo
Se fabrica solamente en estilos finos y modernos, en pieles de calidad y de acabado perfecto.
Fíjese que lleve la marca en el forro.

Guanabacoa al Día

BODA DEL DIA OCHO

Grandes preparativos se están haciendo.

Para que la boda de la bella señorita Isabelita Martínez y Macías y el distinguido joven Guillermo Masip y Parra, resulte un brillante acontecimiento social.

La ceremonia nupcial, que tendrá efecto en la aristocrática iglesia de los Padres Escolapios, se celebrará a las nueve de la mañana del próximo venidero día ocho.

Apadrinarán el acto católico la señora Angelita Macías de Martínez, madre de la encantadora novia y nuestro particular amigo señor Joaquín Masip y Domínguez, popular y querido alcalde municipal de este Término.

Los testigos aun no han sido designados, por lo que no los doy a conocer.

Tan pronto se me comunique, tendré sumo gusto en hacerlo llegar hasta mis gentiles lectoras.

Isabelita lucirá preciosa con sus albos atavíos nupciales, que harán realzar su singular belleza.

Una parejita ideal que subirá al altar para unir sus vidas con los parabienes de esta sociedad, donde ambos novios son muy apreciados.

DR. CARLOS M. DE CESPEDES

El pasado domingo tuvimos el honor de saludar en esta villa al ilustre doctor Carlos Manuel de Céspedes, actual embajador de esta República en los Estados Unidos Mexicanos y dignísimo patriota, hijo del Padre de la Patria, don Carlos Manuel de Céspedes, glorioso Mártir de San Lorenzo.

Tan distinguido caballero concurrió a una brillante fiesta que se celebraba en las Escuelas Pías, donde la nutrida y selecta concurrencia le tributó entusiasmada grandes nuestras de simpatías y de afecto.

Al consignar la breve estancia entre nosotros del ilustre patriota y diplomático, le enviamos un respetuoso saludo, con los votos que hacemos por su ventura personal y la de su distiguida familia.

MIGUEL A. ZALDIVAR

Por decreto presidencial ha sido nombrado inspector general del puerto de la Habana, en comisión, el distinguido caballero, amigo muy estimado del cronista, señor Miguel Angel Zaldívar y Gotay, tan apreciado en el seno de esta sociedad donde por largos años vivió en unión de su respetable familia.

El señor Zaldívar, que es guanabacoense, estamos seguros que obtendrá grandes éxitos en su nuevo importante cargo.

Reciba el querido amigo nuestra felicitación sincera.

CAMBIO DE RESIDENCIA

Los jóvenes y distinguidos esposos Aurora Morales y Alberto Presmanes, vicepresidente del Ayuntamiento de este Término, han trasladado su residencia para la casa Corral Falso número 19.

Sépanlo así sus numerosas amistades.

Y que tengan mucha prosperidad y salud en la nueva morada.

RESTABLECIDOS

Hállanse completamente restablecidos de la dolencia que por varios días los retuvo en cama, los graciosos e inteligentes niños Luso y Marta, hijos amantísimos del apreciado matrimonio, amigo estimadísimo del cronista Abilia Carral y Alfredo Suárez, gerente del acreditado establecimiento «Los Precios Fijos».

Mucho nos place consignar esta noticia.

EN SANTO DOMINGO

Hoy celébranse en la iglesia de Santo Domingo, a cargo de la Comunidad Franciscana, festividades correspondientes a los Trece Martes de San Antonio.

A las ocho de la mañana tendrá lugar una Misa cantada en honor del Santo homenajeado.

Por la tarde a las siete y treinta, ejercicios propios del día, sermón y procesión por el interior del templo.

Muy concurrido se verá, durante las horas en que se celebren dichos cultos católicos, el elegante templo de los frailes franciscanos.

TEATRO CARRAL

Regio programa cinematográfico nos anuncian para esta noche las carteleras del teatro Carral, con un magnífico estreno.

Los concurrentes al bello coliseo hoy disfrutarán de unas horas de verdadero agrado.

Será estrenada la magistral producción «El proceso de Edith Cavell», por Sybil Tondike y Jordan Craig, una joya muy emocionante y llena de escenas interesantísimas. Gustará mucho al público.

Después se proyectará la gran cinta hablada en español e interpretada por los brillantes artistas de la pantalla Dorita Ceprano y Enrique Areu.

También se exhibirá una atrayente revista.

Concurrencia muy nutrida invadirá esta noche la sala de Carral.

HONOR A QUIEN HONOR MERECE

Hemos sido informados por distintas respetables personas residentes en la bella playa de Cojímar, con motivo de nuestra información sobre dicho saludable balneario, que conjuntamente con el joven Roberto Carrerá, laboró intensamente en obtener la realización de tan necesaria como beneficiosa obra, nuestro muy estimado amigo, el distinguido galeno guanabacoense, doctor Emilio Valdés Valenzuela, «quien no pierde oportunidad a los fines de conseguir mejoras para la villa donde viera la luz primera y a la que ama con entrañable amor de hijo cariñoso.

Nosotros, que conocemos bien el interés que en todo momento el doctor Valdés Valenzuela se toma por los asuntos de Guanabacoa, no podemos silenciar su valiosa participación en el empeño realizado por él y por Carrerá, para conquistar el éxito obtenido con la reparación de la expresada vía de comunicación.

Si en los primeros momentos no mencionamos el nombre del querido médico y presidente del Cojímar Yacht Club, fué porque aun no se nos había señalado su valiosísima y oportuna cooperación en este asunto; pero una vez en conocimiento de ello, le doy al César, lo que al César corresponde.

También nos hemos enterado de que el doctor Emilio Valdés Valenzuela ha contribuído con su interés eficiente, a que el Hospital Civil de esta villa no sea clausurado por economía presupuestal.

Con estas líneas hacemos llegar hasta el apreciado amigo nuestra felicitación por el triunfo alcanzado con la reparación de la carretera de Cojímar y el mantenimiento del Hospital local.

O. de la CRUZ MUÑOZ.

ESTACION W L W
700 Kilociclos
Crosley Radio Corporation
Cincinnati, Ohio.

7 Amos n-Andy, diálogo cómico
7.15 Gene and Glenn diálogo y canciones.
7.30 Chandu, Drama
7.45 Sexteto y orquesta.
8 Eno Crime Club, drama.
8.30 Dr. Bundensen and Heath dramas NBC.
8.45 Ladies Trío Popular
8 Puddle Family Drama
9.15 Jack and Jill Dúo.
9.30 Ed. Wyn and banda
10 Police dramas
11 Los amigos.
11.30 Vox Humana, coro mixto
12 p. m. Bailables.

¡Como Extirpar UN CALLO!

EL DOLOR CESA INSTANTANEAMENTE
¿Para qué correr riesgos usando métodos dudosos o cortándose los callos? "Blue-jay" es el método científico, inventado por un químico de renombre y usado por millones desde hace 35 años.
Quita el dolor inmediatamente. El callo desaparece en 3 días.
"Blue-jay" obra así: A es el remedio que suavemente desaloja el callo. B es la rodaja de fieltro que alivia la presión y quita el dolor en seguida. C es la tira adhesiva que mantiene la rodaja en su lugar y evita el que se deslice.
Deventa en droguerías, farmacias y boticas
Tamaños especiales para juanetes y callosidades
BLUE-JAY BAUER & BLACK REMEDIO PARA CALLOS

VICHY
Manantiales del ESTADO FRANCES

VICHY HOPITAL
Afecciones del Estómago y del Intestino
VICHY CELESTINS
Agua de régimen de los Artríticos
Diabéticos - Hepáticos - Gotosos
VICHY GRANDE GRILLE
Enfermedades del Hígado y del Aparato Biliario
Precio Rebajado
PASTILLAS VICHY ETAT, facilitan la digestión. Muy agradables.
Las PASTILLAS, con los COMPRIMIDOS y las SALES de VICHY ETAT completan el tratamiento de las AGUAS.

Crónica Habanera

LILA FORCADE

BODA DISTINGUIDA

Para el próximo día quince de abril, Sábado de Gloria, ha sido fijada la boda de la bella y gentil señorita Lila Forcade y Pedro, con el joven abogado Ricardo Morán.

Esta ceremonia distinguida, que unirá a dos jóvenes del gran mundo habanero, se efectuará en la Iglesia Parroquial del Vedado, a las doce del día.

Los novios embarcarán, esa misma tarde, por la vía aérea, para la ciudad de Miami, donde pasarán la luna de miel.

La iglesia será objeto de un bello decorado especial encargado a el jardín «El Clavel», de los hermanos Armand.

EN HONOR DE ANDRES SEGOVIA

La directiva de la Sociedad Pro Arte Musical, que preside la distinguida señora Oria Varela de Albarrán, ofrecerá un té en honor de Andrés Segovia, notable guitarrista cuyo arte es admirado internacionalmente.

Para este acto, que tendrá lugar en el gran salón de actos de dicha Sociedad, en Calzada y D, se ha hecho una extensa invitación entre el elemento oficial y distinguidas personalidades de nuestra sociedad.

EN EL HAVANA YACHT CLUB

El conocido caballero Jacinto Pedroso, ofrecerá esta noche en el Havana Yacht Club, un banquete en honor del señor William H. English, joven presidente de la Bolsa de Café y Azúcar de Nueva York, que nos visita.

Han sido invitados a este acto, distinguidas personalidades de nuestro mundo financiero y social.

EL HOMENAJE A LA ORQUESTA ENSUEÑO

A las nueve y media de la noche de hoy se celebrará en el Teatro Fausto, el homenaje a la Orquesta Ensueño, magnífico conjunto que dirige la señorita Guillermina Foyo

Una función en que toman parte valiosos elementos de nuestro mundo artístico que ejecutarán un programa muy interesante.

La Orquesta Ensueño tocará un tango que ha sido especialmente ensayado; la señorita Blanca Amelia Foyo lo acompañará en el Armonium y al piano estará la notable concertista señorita Berta Zimmermann.

El escenario será decorado con plantas y flores por los artistas del jardín «El Clavel».

EL BRIDGE PARTY DE LAS DAMAS ISABELINAS

En el salón verde de «El Encanto» se celebrará esta tarde, de tres a seis, el bridge y té que organiza semanalmente eu subcomité de Propaganda de las Damas Isabelinas cuyos productos se dedican a la campaña antituberculosa.

Como siempre será muy concurrido y animado, pues son numerosísimas las mesas reservadas por distinguidas damas de la sociedad habanera.

PETICION DE MANO

El pasado sábado fué pedida en matrimonio la gentil señorita Amelia Rodríguez Toymil para el joven Octavio Martí y Alen, alto empleado del Departamento de Comunicaciones.

A los padres de la novia, el matrimonio Amelio Rodríguez y Catalina Toymil, efectuó la petición el hermano del novio, señor Joaquín Martí Alen.

La señorita Rodríguez Toymil recibió esa tarde que acudieron a felicitarla.

LYCEUM

A las cinco y media de la tarde, en la culta sociedad del Vedado, la señorita Hortensia Lamar hará sus comentarios de los sucesos mundiales de actualidad.

Este interesante acto, que había de celebrarse ayer, fué pospuesto para la tarde de hoy, por coincidir con el concierto de Andrés Segovia, en el Auditorium.

EL ANUARIO SOCIAL DE LA HABANA

Esta semana se pondrá a la venta el «Anuario Social de la Habana», una nueva guía editada por dos queridos compañeros en el periodismo: Miguel Baguer, cronista social de «Información», y Julio de Céspedes, director del Almanaque Social.

Los conocidos editores anuncian que la obra, editada a todo lujo, contiene más de dos mil nombres de personas con sus direcciones y teléfonos. Crónicas de antaño; historia de la antigua nobleza cubana, que se remonta hasta el 1680, y otros datos interesantes y amenos.

Veinticuatro fotografías de distinguidas señoras y señoritas de nuestra sociedad constituyen la información gráfica de la nueva guía, que representa un esfuerzo loable de los distinguidos compañeros.

TEMPORADA GUERRERO MENDOZA

Dos grandes funciones anuncia para el día de hoy la gran compañía que dirige María Guerrero y Fernando Díaz de Mendoza que se despedirá del público habanero el día ocho del próximo mes de abril.

Por la tarde, a las cinco y media, subirá a escena el hermoso drama de Darío Nicodemi «La Sombra», que tantos éxitos ha alcanzado en sus anteriores representaciones.

En la función nocturna, a las nueve y media, se representará «La Propia Estimación», interesante drama de Jacinto Benavente.

Nuestra sociedad asidua a las funciones de la compañía Guerrero Mendoza, se dará cita hoy en el Principal de la Comedia.

(Continúa en la página SIETE)

Su Nombre es una Garantía
Para el que sabe tomarlo, no hay más CAFE QUE EL SIN RIVAL de
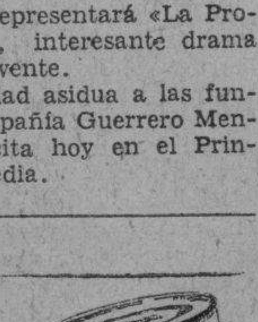
LA FLOR DE TIBES S.A
REINA 37 • TELEFONOS A-3820 / M-7623

SUSCRIBASE Y ANUNCIESE EN EL «DIARIO DE LA MARINA»

HAGA VD. LA PRUEBA Y SE CONVENCERA

LA LECHE CONDENSADA
"La Lechera"
VIENE AHORA
Con la pureza, rendimiento y garantía de siempre, pero
MAS FRESCA QUE NUNCA
Hab. 138

VIBOREÑAS

AGUAS DEL JORDAN

El domingo en la tarde y en el lujoso palacete, de puro estilo Renacimiento Español, confortable hogar del distinguido matrimonio señor Alberto Pérez Valdés y la joven y bella dama Vicenta González de Pérez, en la Avenida de Santa Catalina y Goicuría, hizo su entrada en la grey cristiana su cuarto heredero, un monísimo niño al que le fueron impuestos los nombres de Gustavo Hipólito.

Tuvo efecto la ceremonia ante un suntuoso altar en el que se destacaba la milagrosa Patrona de Cuba, la Virgen de la Caridad, entre brillantes luces y bellas flores, levantado en la amplia sala de esa mansión señorial, imponiéndoles el ministro de Dios a los padrinos los deberes y obligaciones que adquirían con el nuevo cristiano.

Madrina fué la distinguida y gentil señorita Isabel González, padrino el apreciable doctor Salvador García Ramos, representante a la Cámara por la provincia de Santa Clara.

A los acordes de la magnífica orquesta femenina «Soldevila», tan selecta concurrencia disfrutó de las delicias del baile, integrándola la señora Leonor Soldevilla de Barba, y este bouquet de bellas flores sonrientes: Luisa Vallejo, Araceli Rosillo, Nena Ballester, Carmita Fernández y la linda y graciosísima trigueñita Margot García Sierra, una maraquera inimitable.

Desde que terminó la ceremonia fué servido un inagotable y exquisito buffet, diversos dulces, bocaditos, ensalada, etc. etc. y riquísimo ponche y otros licores.

La dulce voz de alondra de una interesante rubia gentil embajadora de la belleza y de la gracia de la mujer villaclareña, la que he tenido oportunidad de admirar en su propio feudo, la de las gentilísimas «Pilonguitas», la elevó a la altura inconmensurable el donaire de la interesante dama María Antonieta Gómez de García Ramos, que entre repetidos aplausos, como premio a su labor, permitió escuchar el bien timbrado tono de una voz seráfica y dulcísima, que desgranaba las notas sentimentalmente, dejando un imborrable recuerdo de esta fiesta a todos los asistentes.

La acompañó en otro aparte interesantísimo del arte lírico la gentil rubita, admirable figulina Teddy Reissech, que puso de relieve su alta pedagogía musical frente al nítido teclado, dominando magistralmente el piano.

Selectísima la concurrencia, permanecían con la distinguida y respetable dama señora viuda de Pérez Barañano, las estimadas señoras de Fernández, de Fariñas, de León, de Henry, de Martínez, de González y otras.

Y formando el más gentil grupo, las figulinas Bebita de Céspedes, Dorita Fernández, Bertha, Delia y Caridad Randín, Josefina Asón, Esther, Dolores y Elvira Arrébola, Nena Pinilla, Nina Errasti, Anita Marchena y Rosario Swept, Angela Vallejo.

Mi bella amiga la japonesita Malvina García.

Y la simpatiquísima tía del nuevo cristianito señorita Isabel González.

Fueron repartidas como el más bello souvenir, unas elegantes cartulinas, con elegórico relieve en bronce, señalando la entrada en la grey cristiana del niño Gustavo Hipólito.

La concurrencia en los salones y pintorescos jardines, disfrutó de horas agradabilísimas, deliciosas.

De nuevo reitero mi más expresiva enhorabuena a los dichosos autores de los días del nuevo cristiano, los distinguidos esposos González-Pérez, y a los padrinos, deseando a tan monísimo niño la más venturosa y larga existencia.

MERECIDISIMO HOMENAJE

Se le rinde esta noche a un sugestivo grupo de bellas e inteligentes mujercitas, y viboreñas además, que recientemente han puesto muy alto, con el mayor prestigio, la fama de las cubanas, en su visita a la República hermana de Santo Domingo, con motivo de brillantes fiestas en honor de su presidente el general Rafael Trujillo, en la fecha de sus natales, en las que triunfó la mujer y la artista cubana, recibiendo incontables demostraciones de admiración y preciosas y bien ganadas medallas de oro.

Son esas figulinas admirables Guillermina, Ana, Blanca Amelia, Elisa y Estelita Foyo; Merceditas y Luisita García Cano, Graciella y Nena Alderete, Margot Llanes y Bertha Zimmermann, la excelente pianista.

Hoy ingrato sería para con ellas, esas admirables y admiradas vecinitas, y a mí mismo me desmentiría todo mi entusiasmo por la «Orquesta Ensueño» que forman, si en la fiesta que en su honor se celebra esta noche en el Teatro Fausto no les dedicara estas líneas yo que siempre les brindé mi modesto granito de arena desinteresadamente, augurándoles siempre su triunfo soberano y artístico.

El programa de la fiesta en su honor es así:

Presentación de la excelente y bella cantante Caridad Suárez.

El aplaudido barítono Paco Sierra

El gran recitador, nuestro poeta nacional, Gustavo Sánchez Galarraga.

El inimitable «imitador» y recitador doctor Gaspar Betancourt.

La archisimpática María Cervantes de Aulet y el guitarrista Guyun.

Será estrenada la interesante cinta «La mujer pintada», por Spencer Trancy.

Y esa gran «Orquesta Ensueño» dará a conocer lo más exquisito de su extenso repertorio. Numerosa y selectísima concurrencia habrá para rendir honor a quien honores merecen, por lo que repito que es merecidísimo el homenaje a la «Orquesta Ensueño.»

LOS SANTOS DE HOY

Atento siempre a sus festividades, para tener el gusto de felicitar a mis amistades, también tengo el mayor cuidado de no equivocarme en las fechas, equivocaciones que origina el tener muchas santas y santos distintos, por ejemplo, hoy, Santa Esperanza, que también tiene el primero de agosto y dieciocho de diciembre, e ignorar muchas veces qué fecha es la preferida.

Hoy señala el calendario la festividad de varios santos. mas sólo haré dos felicitaciones.

A dos estimados amigos y antiguos convecinos. los señores Castor Torres y Castor Alvarez Moreno, que se conforman con sólo la fecha de hoy.

Seguro de celebrar hoy sus días, muchas felicitaciones y prosperidades les deseo.

ARTURO GUERRA

En deuda estaba con tan atento amigo, el excelente pianista que dispónese a celebrar un gran concierto en el Hotel Nacional, y ha tenido la cortesía de invitarme desde hace unos días.

Profesionales debidamente autorizados, son ellos los únicos para hacerlo, y lo han hecho siempre, han reconocido y no de ahora, los méritos del modesto amigo Arturo, modesto porque así son los que como él valen.

Yo me concreto a darle las gracias en estas líneas, asegurándole que dados sus reconocidos méritos y sus muchas relaciones sociales, su gran concierto ha de verse muy concurrido en la tarde del primero de abril.

NUEVO HORARIO

El estimado amigo señor Jorge García Serra ha tenido la atención de comunicarme que ha sido modificado el de su estación de radio en la siguiente forma:

Los domingos de doce a cinco. Lunes, miércoles y viernes, de seis a doce p. m. y los martes, jueves y sábados de doce a seis p. m.

Le agradezco su atención y a mi vez doy a conocer el nuevo horario a los radiofans.

EN LA BOMBONERA

En la de nuestro elegante coliseo Tosca, se proyecta hoy tarde y noche, por última vez, la gran cinta de Edward G. Robinson, «Tiburón», completando el programa la dramática «Por qué abandonan el hogar», de Helen Foster y John Darrow, en ocho partes.

El sábado será el estreno de «Orquídeas negras», de Carlos Gardel.

Urbano DEL CASTILLO

LOS PRECIOS DE TODOS NUESTROS SELECTOS ARTICULOS HAN SIDO
DESBARATADOS
PORQUE NECESITAMOS EMPEZAR LAS OBRAS EN LA CASA
¡¡APROVECHE USTED OCASION TAN SINGULAR!!
BAZAR INGLES
GALIANO Y SAN MIGUEL

Jabon Sulfuroso de Glenn
limpia la piel de barros, ronchas y demás afecciones. Contiene
33⅓ de Azufre Puro
limpia, blanquea y hermosea la piel. En un baño tibio al acostarse asegura un sueño descansado. Limpia la piel—Líbrese de las imitaciones—obtenga el genuino.
En todas las Droguerías
Tintura Hill para el Cabello y la Barba Negro o Castaño 50c
The Century National Chemical Co.
Successors to The Charles N. Crittenton Co.
86 Warren Street, New York City

M.E.C.D. 2016

ESCENARIO Y PANTALLA

«AUDITORIUM»: ANDRES SEGOVIA

POR su parentesco con la vihuela tiene la guitarra cierta tradición culta, pese a su oriundez popular. Aquel mismo instrumento procede de la gleba, aunque en el siglo XVI—la época dorada de los vihuelistas españoles—un grupo de músicos doctos hallase en él, por su carácter polifónico y su variedad de recursos, el vehículo ideal para las más brillantes complejidades contrapuntísticas y aun para ciertas experiencias que constituyeron un anticipo de la armonía moderna, tanto como las verificadas en los cenáculos italianos de Bardi y Corsi. En las obras de ese tiempo, escritas para vihuela, se notan filtraciones populares, no obstante el empeño de los vihuelistas por diferenciarse ariscamente de los juglares, tunos, cómicos de la lengua y demás «gentecilla» que entonaba sus coplas al son de la guitarra. De todos modos, por numerosas que sean las diferencias—tanto en el orden social como en el artístico—, la historia de uno y otro instrumento no puede dividirse.

Por lo demás, siempre ha habido en España el deseo de subir de rango a la guitarra, llevándola al salón de conciertos. Y ello es el origen de un «virtuosismo» de doble línea: el de los «tocaores», que hacen filigranas en lo popular y el de los guitarristas de escuela, cultivadores de la música culta y para quienes la guitarra no cede ni en riqueza de calidades, ni en preeminencia espectacular, a otros instrumentos ya consagrados como solistas.

Como instrumento de concierto tiene la guitarra un inconveniente, que, visto desde un punto de vista ideal, acaso sea una ventaja. Nos referimos a ciertas exigencias específicas de técnica, en virtud de las cuales un concierto de guitarra sólo es tolerable a condición de que el guitarrista sea un «virtuoso» consumado. El violín y el piano admiten el término medio: la guitarra, cuando quiere emparejarse con ambos instrumentos, no lo tolera. Siempre será preferible escuchar unos «tientos», unas «soleares» o unas «peteneras» a unos de esos «tocaores» que ni siquiera saben cuantas líneas tiene el pentagrama, que una transcripción de Bach o de Mozart a un guitarrista mediano, con ínfulas de concertista Y es que en la guitarra vive todo lo que de indómito hay en el alma del pueblo. Hay que poseer dotes singulares, casi providenciales, para someterla al canon de un concierto.

Tal es, de un modo pleno, insuperable, el caso de Andrés Segovia, el gran artista español a quien, después de larga ausencia, oímos de nuevo ayer en el «Auditorium», en sesión exclusiva para los miembros de la Sociedad «Pro Arte Musical».

Técnicamente Segovia ha llegado a la conquista total de su instrumento. Podríamos decir más: ha superado sus posibilidades «normales» de expresión, merced, en gran parte, a una dotación física especial. Sus manos, de dedos gruesos, acolchonados, arrancan a las seis cuerdas una sonoridad jugosa y redonda, libre de esas asperezas tan frecuentes en los instrumentos de punteo. Su habilidad para el matiz es admirable. Logra los más delgados «pianissimoss» sin que se le quede sorda la guitarra, tan miedosa de ruidos. El ligado, muy difícil en instrumentos de esta clase, es otra de las grandes victorias de su técnica.

Pero hay algo más. Segovia no es el mero instrumentista; es el músico, con todas las responsabilidades de esta palabra. Sus interpretaciones son el producto de un talento y un temperamento musicales de primer orden. La misma elección de las obras nos lo revela así.

Basta citar a este respecto algunas de las obras que tocó ayer. Podemos fijarnos por igual en aquellas que acusan una pureza absoluta de contenido, como el «Estudio» y el «Tema variado» de Sor, el «Preludio y Loure» de J. S. Bach y el «Minué» de Haydn, que en aquellas en que el predominio de lo pintoresco favorece a lo que de instrumento colorista tiene la guitarra, como la «Danza» de Granados, la «Sevilla» de Albeniz y las «Piezas riojanas», de Moreno Torroba. En las unos y en las otras observamos certera fijación del carácter (detalle éste tan importante y en el que tan poco suelen reparar los «virtuosos»), una afinación impecable, un ritmo justísimo.

Además de las obras citadas, figuraban en el programa un «Estudio» de Tárrega, aquel finísimo maestro, que halló en la guitarra el instrumento mínimo y dulce que necesitaba para expresar las saudades de su espíritu; una «canzona», tomada de un códice de obras para laud, escritas en el siglo XVI y publicadas por Chilessotti, y una sonatina, muy interesante por cierto, del inspirado compositor mexicano Manuel M. Ponce, dedicada a Segovia.

El público, que guardaba el recuerdo del artista desde su primera visita a la Habana, hace muchos años, acogió con ostensible entusiasmo su reaparición.

«ENCANTO»: «CONGO»

El mismo asunto de esta película estrenada ayer en el «Encanto», lo «filmó» para el cine silente, el ya desaparecido Lon Chaney, bajo el título de «Piernas muertas». Sin que suene a irreverencia, hemos de decir que la labor de Walter Huston nos parece superior a la que realizara aquel bien recordado maestro de la máscara. Y en cuanto a la película en sí, ha ganado por lo menos en eficacia espectacular, con una presentación y una técnica más sabias y con el complemento emocional del sonido y la voz.

Queda, sin embargo, en pie, un reparo común a ambas versiones. Se trata de un truculento melodrama, en el cual se ha pretendido impresionar al público por un procedimiento meramente acumulativo. Todo el «film» es una sucesión de escenas macabras y horripilantes, sin ese respiro de lo cómico y aun de lo indiferente, que se observa en otras producciones de este tipo. El error de este procedimiento numérico lo comprobamos en la impavidez del público, tanto mayor cuanto más se carga la mano de lo espeluznante. Y es que la emoción dramática no es cosa de cantidad, sino de calidad.

La fábula nos presenta—dicho sea esquemáticamente—el caso repulsivo de un paralítico de ambas piernas, que, para tomar venganza de los ultrajes que le infiriera cierto sujeto se acomoda a vivir en el corazón del Africa, en contacto con los salvajes, a quienes se impone por trucos de ilusionismo vulgar, y allí espera a apoderarse de la que cree hija de su ofensor, para inferirle toda suerte de torturas. A la postre se viene a aclarar que la tal muchacha no era hija del «otro», sino de él mismo, que, al saberlo, la proporciona la fuga, cuando los nativos se disponían a quemarla viva. Los aborígenes queman, en su lugar, al paralítico, al verse burlados. Así expía el mísero su pecado de venganza.

Con Walter Huston actúan en esta película Lupe Vélez, Virginia Bruce y Conrad Nagel.

EL HOMENAJE A LA ORQUESTA «ENSUEÑO»

HACE hoy tres años Guillermina Foyo, cuya cara dice tesón e inteligencia, fundó la orquesta «Ensueño». A muchos aguafiestas el poético nombre les pareció una profecía. Como cosa de «ensueño»—pensaron—y también como cosa de mujeres, «aquello» se disolvería pronto.

Pero no ocurrió así. La señorita Foyo bautizó con ese nombre su orquesta para despistar. O porque le agradó esa mentira lírica, que, tan a menudo, es fuente de sólidas y hermosas realidades.

Tal el caso de la orquesta «Ensueño», que es hoy algo concreto, seguro y firme y que seguirá siéndolo mientras las hermanas Foyo y sus admirables compañeras laboren unidas, con esa ambición noble, llena de confianza y de modestia a un tiempo, que ha sido hasta ahora su más señalada característica.

Muchas agrupaciones instrumentales de señoritas se han formado en La Habana después de la «Ensueño». Es la mayor satisfacción que cabe a estas pioneras de nuestro feminismo musical. Ellas señalaron la ruta. Quienes sigan sus pasos tendrán que reconocerles, por lo menos, un derecho: el de precedencia.

Con motivo de cumplir hoy tres años de edad la orquesta «Ensueño», se le dará un homenaje en el teatro «Fausto». Será por la noche, a las 9 y 30, con un programa que se publica en otro lugar de esta sección. A muchos artistas ha acompañado, con sumo acierto, este conjunto desde que se fundó. Algunos de ellos brindan su generoso concurso a la función de esta noche: Caridad Suárez, nuestra valiosa cantante; María Cervantes y Guyún, tan aplaudidos intérpretes ambos de nuestra música popular, y Paco Sierra, el joven y aplaudido barítono mexicano.

Guillermina Foyo, directora de la Orquesta «Ensueño», que será objeto de un homenaje esta noche en el teatro «Fausto»

Cuenta además la fiesta con dos concursos muy estimables: el de Gustavo Sánchez Galarraga, que recitará poemas suyos, y el de Gaspar Betancourt, que reflejará cómicamente a diversas personalidades en el espejo, ora cóncavo, ora convexo, de su formidable don mimético.

Francisco ICHASO.

NOTAS

UNA OBRA CUBANA POR RADIO

Esta noche, a las ocho p. m., el cuadro de comedias de la «Hora Múltiple» que dirige la valiosa actriz cubana Enriqueta Sierra, trasmitirá desde la estación de radio de este periódico, la comedia de Ramón Sánchez Varona, «El gavilán».

No es necesario presentar a nuestros lectores a Ramón Sánchez Varona, que es uno de los más distinguidos comediógrafos cubanos.

Seguramente la trasmisión de «El Gavilán» será recibida con interés por los radioescuchas.

«ADIOS A LAS ARMAS», MAÑANA, EN EL «FAUSTO»

Las cosas grandiosas no surgen todos los días, pues para crearlas, para moldearlas y hacerlas tangibles al espíritu es necesario que se unan los más nobles y bellos sentimientos humanos.

Así es «Adiós a las armas», espectacular en la concepción maravillosa de argumento; sentimental y profundamente humana.

«Adiós a las armas» será entre los recuerdos de las obras perfectas, uno de los que perduren por la fuerza emotiva de sus escenas; por el marco dramático que la rodea y por la interpretación insuperable de cuatro grandes en la pantalla Sonora: Frank Borsage, director Helen Hayes, Gary Cooper y Adolpe Menjou, intérpretes.

«Adiós a las Armas» se estrena mañana en Fausto y la empresa quiere significar que considera tan grandiosa esta producción, que aunque en género distinto, solo puede compararse con «El signo de la cruz».

Una escena de «Adiós a las armas», película que se estrenará mañana en el «Fausto»

«LA SOMBRA» Y «LA PROPIA ESTIMACION» EN EL PRINCIPAL

La compañía Guerrero-Mendoza celebra sus últimas funciones en el «Principal de la Comedia», pues como se sabe en breve embarcará para Colombia a fin de cumplir compromisos contraídos.

Hoy nos ofrece dos funciones, tanda elegante a las 5 y 30 y nocturna a las 9 y 30. En la primera de estas funciones llevará a escena el interesante drama de Darío Nicodemi «La sombra», en cuya interpretación intervendrán María Guerrero, María Arcos, Margarita García Ortega, Mercedes Segura, Juan Beringola, Fernando Sala y Adolfo Benedito.

Por la noche se llevará a escena la preciosa comedia en tres actos del genial dramaturgo Jacinto Benavente, «La propia estimación», de la cual hacen una creación las señoras María Guerrero y Josefina Taboada y los señores Díaz de Mendoza, Sala y Beringola.

Los precios para estas funciones son los de costumbre: 50 centavos la luneta y 40 la butaca.

Mañana, a las 9 y 30: «Pluma en el viento», de Dicenta, y el monólogo «Oratoria fin de siglo», por el actor cómico José Capilla.

El jueves: A las 5 y 30 «La dama del armiño». A las 9 y 30, «Tambor y cascabel».

Y para el viernes, función extraordinaria a beneficio del primer actor Fernando Díaz de Mendoza, llevándose a escena «Topacio», la gran obra de Marcel Pagnol.

«EL HUEVO DE COLON» Y JOSEFINA MECA EN EL «MARTI»

Pone fin en la presente semana a su brillante actuación habanera en pleno éxito y gozando por completo del favor del público, la compañía ultramoderna de revistas de Manolo Casas. Esta es, por lo tanto, la última semana de la temporada revisteril del teatro «Martí», y en ella desfilarán por el cartel todas las obras que han alcanzado mayor éxito entre nosotros, estrenándose, además, la última revista triunfal «Por si las moscas».

Tócale el turno hoy a esa singular aventura nupcial llena de peripecias que bajo el título «El huevo de Colón» ha proporcionado dos horas de continua risa a los habaneros que la han colocado en su preferencia inmediatamente después de «Las Leandras».

No hacen falta adjetivos en pro de «El huevo de Colón». Basta la simple mención de su título, para que la sala del «Martí» se llene de bote en bote. Pero hay que agregar a los atractivos de la afortunada obra uno poderoso, y es la intervención de esa gran soprano cubana que se llama Josefina Meca, que tendrá a su cargo el delicioso número de «La vaquerita», en el que podrá lucir sus excepcionales facultades.

La función comenzará a las nueve y cuarto y los precios son los de siempre: ochenta centavos la luneta, cincuenta la butaca y 20 la tertulia.

El viernes: estreno de la obra de las carcajadas sin freno y sin interrupción, la revista «Por si las moscas», que nada envidia a las anteriores en movimiento y lujo y que aventaja a todas las demás en gracia.

«BARTOLO TENIA UNA FALTA» EN EL «CAMPOAMOR»

Hoy se llevará a escena por última vez por la Compañía Cubana de Zarzuela, la comedia revista dividida en siete cuadros, original de Pepín Rodríguez, música de Rodrigo Prats, titulada «Bartolo tenía una falta», en cuyo reparto figuran Caridad Suárez, Josefina Banda, Candita Quintana, Amelia Mauri, Sevilla, Gallo, A. Garrido, F. Piñero, J. Díaz, etc., ofreciéndose a continuación un «Fin de fiesta», con selecciones por el tenor Vila y el pasillo cómico «Una apuesta original», desempeñado por Gallo, Sevilla y Antonio Rodríguez.

El programa de películas se cubre con «Trigueña peligrosa», con Kay Francis, y «El criminalista», con Warren William.

Mañana estreno de la comedia-revista original de Rodríguez, Sánchez Arcilla y Robreño, titulado «En broma y en serio» y estrenándose la gran producción de Ernest Lubitch «Un ladrón en la alcoba».

El viernes estreno «El niño que habla», original de Julito Díaz, con música del maestro Prats.

Las funciones son continuas, comenzando a las dos, presentándose la compañía a las 5.30 y 10 p. m. y rigiendo de lunes a sábado los precios de 20 centavos la luneta antes de las 7 y 30 y 30 centavos después de esta hora, costando la tertulia 10 centavos.

NUEVO PROGRAMA Y «DEBUTS» EN EL «NACIONAL»

Un gran día hoy en el «Nacional» donde The Theatrical Ten Cents Co., con su espectáculo siempre nuevo y original continúa llenando el teatro. Hoy se anuncia un gran «show» bajo el título de «Cocktails 1940», en el cual debutan el «Trío Reyna» y La Joyita, artistas procedentes de los Estados Unidos y contratados exclusivamente para actuar en el «Nacional». El «Trío Reyna» y La Joyita son artistas enciclopédicos y su repertorio abarca el género de canciones, sketchs, tangos, monólogos y humorismo. En todos los teatros latinos de los Estados Unidos han actuado con gran éxito durante dos años.

Hay números nuevos por Elia de Granados, Carmita Ortiz, Julio Richard y el cuerpo de baile y al final se presenta «Cocktails 1940», cuadro originalísimo con modelos de última moda, plenos de colorido y fantasía. Este es un cuadro copiado de las últimas revistas del batacán de París.

En la pantalla se exhiben «El jardín maldito» con Ronald Colman y la última película de Mary Pickford, «Kiki». Los precios a base de 20 centavos luneta y 10 niños. Galería 5 centavos.

«FAUSTO»: HOMENAJE A LA ORQUESTA «ENSUEÑO»

Hoy, empezando los turnos como de costumbre, a las 3.30, se exhibe «Noticiero Alfombra cartón; «La mujer pintada», interesante drama filmado por cuatro grandes estrellas Spencer Tracy, Peggy Shammon, Raul Koullien y William Boyd.

En el turno preferente de 0.30, función extraordinaria de homenaje y despedida del notable conjunto musical Orquesta «Ensueño», que dirige la señorita Guillermina Foyo.

El programa combinado para esta función no puede ser más sugestivo: canciones por Caridad Suárez, pinceladas típicas por la inimitable María Cervantes, pregones y sones por el trovador Guyún, recitaciones por Sánchez Galarraga, imitaciones de recitadores por Gaspar Betancourt, canciones por el barítono mexicano Paco Sierra y números musicales por la orquesta «Ensueño». Además se exhibirá «La mujer pintada», por Spencer Tracy.

Precios: 30 centavos hasta las cuatro y cuarenta centavos después; niños, 20 centavos.

La empresa llama la atención que en el turno de 9.30 de hoy y en toda la función de mañana, no tiene validez los pases corrientes.

La solicitud de localidades para el estreno de «Adiós a las armas», que se exhibe mañana, es extraordinaria, pero debemos advertir que no están numeradas. El precio de la luneta a cualquier hora, es cuarenta centavos.

EL CUATRO DE ABRIL, HOMENAJE A PABLO SANTOS

Un homenaje a Pablo Santos tiene la misma significación y grandiosidad de aquellos famosos homenajes a Santos y Artigas en los días de oro en el que el circo monopolizaba la atención del público durante el mes de noviembre. Este homenaje a Santos tiene la originalidad de que se conjuntan en el mismo programa, artistas de todos los géneros: circo, variedades, humorismo, comedia, zarzuela, revista musical y ópera. He aquí una relación de los artistas que formarán parte del programa: Miss América, el trío Rivero, Ral Sánchez, The Tumbling, Los Guerrerito y Kiki, la banda de José Cuesta, Dania Desko, Wes y Lita Adams, Casulla y Clarivell, Hortensia Coalla, Alfonso y Teté Torres, Margot Alvariño, Carmita Ortiz, Julio Richard, Elia de Granados, el trío Reyna, Paulina Alvarez, María Ruiz, Gustavo Sánchez Galarraga, Gaspar Betancourt, Gustavo Robreño, Julito Díaz, Mimi Cal, José Béjar, Blanquita Bárcena, Pedrín Fernández, Luisita Córdova, Víctor Torres, Luisa María Morales, María Adams, Mercedes Menéndez, Panchito Naya y Rafael Prada.

Cada aspecto del programa se presentará con decorado especial. El precio de los palcos con seis entradas es cinco pesos y ya se han vendido muchas de estas localidades.

CARTEL DEL DIA

POR LOS TEATROS

MARTI. A.-1851.— Compañía de Revistas Ultramodernas de Manolo Casas. A las nueve y media: El huevo de Colón.

PRINCIPAL. A.-6737.— Compañía Guerrero Mendoza. A las cinco y media: La sombra. A las nueve y treinta: La propia estimación.

POR LOS CINES

CAMPOAMOR. A.-7054.— A todas horas: El criminalista; Trigueña peligrosa. Bartolo tenía una falta y Fin de Fiesta por la Compañía Cubana de Zarzuela.

ENCANTO. A.-4433. — A todas horas; Congo con Lupe Vélez y Walter Huston, comedia y revista.

FAUSTO. A.-4321.— A todas horas: La mujer pintada con Spencer Trancy. A las nueve y media: función homenaje a la orquesta Ensueño, con películas y números de variedades.

NACIONAL. A.-3730.— A todas horas: El jardín maldito; Kiki y 10 números de variedades. Debut del Trío Reyna.

ACTUALIDADES. M.-5575.— El batallón de los condenados y Papá se casa; números de variedades.

RIALTO. M.-1831.— Virtud y Bajo el cielo de Shanghai.

RIVIERA. F.-2040.— Como tú me deseas y De parranda.

NEPTUNO. M.-2785. —Canción de cuna y Nacido para pelear.

REGINA. M.-1407.— Virtud y Bajo el cielo de Shanghai.

TRIANON. F.-2403.— Orquídeas negras y Todo lo condena.

OLIMPIC. F.-6263.— La garra y Amor en venta.

VIVES. F.-5995.— Todo lo condena y Sin Dios ni Ley.

VERDUN. A.-9206.— La calle de la vanidad y Amor prohibido.

INGLATERRA. M.-5527.— Un ladrón de alcoba y Amame esta noche.

TOSCA. I.-3099.— Tiburón y Por qué abandonan el hogar.

WILSON. U.-5863.— Un ladrón en la alcoba y La Venus rubia.

BERNDES. FO.-9375.— La amante indómita. Por la noche: Concierto de la Orquesta Sinfónica.

UNIVERSAL.— Rebeca y Chandu.

CUBA. M.-8970.— Nadando en seco y Voluptuosidad.

VIOLETA. M.-4369.— Miedo de hablar y comedias.

ROJO. M.-3081.— El manisero y Amor no muere.

DETENIDO UN INDIVIDUO QUE DESPOJO DE SU CASA A UNA CONFIADA ANCIANA

La Policía Judicial detuvo anoche a Casto Cancio Aredo, vecino de Suárez número 93, que en días pasados, como publicamos, fué acusado por la señora Juana Vega y Vega, de haberla despojado de la casa de su propiedad situada en Recurso sin número, en el reparto Aldecoa, hecho que realizó por la confianza que había depositado en el mismo, con motivo de sostener relaciones amorosas con una de sus hijas.

Ungüento Cadum

Para el Eczema

Los que han sufrido de esta terrible enfermedad y se han estado rascando por años, consiguen el sueño y el descanso poco después de haber aplicado el Ungüento Cadum Ha probado ser un gran alivio para millares de personas que durante años han estado sufriendo de eczema, acne (barros), granos, furúnculos, úlceras, erupciones, urticarias, ronchas, almorranas, comezón, sarna, heridas, arañazos, cortaduras, lastimaduras, ásperos, postemillas, escaldaduras, carpullido, quemaduras, costra, magulladuras etc.

SUSCRIBASE Y ANUNCIESE EN EL «DIARIO DE LA MARINA»

UNA INTERESANTE PELICULA METRO EN EL «ENCANTO»

Helen Hayes y Ramón Novarro en «La Canción de Oriente», que se estrenará el jueves en el «Encanto»

Hoy se repite la interesante producción meto «Congo», donde actúan artistas de tanto renombre como Lupe Vélez, Walter Huston, Conrad Nagel y Virginia Bruce. ¡Espíritus humanos sufriendo el tormento de vivir entre salvajes! ¡Almas perturbadas por el sacrificio y la tentación! Una terrible estratagema para consumar una horrenda venganza, tal es la auténtica narración titulada «Congo».

El jueves, «La canción de Oriente», con Ramón Novarro, Helen Hayes y Lewis Stone, ofreciéndose en los turnos elegantes la exhibición de trajes de baño, con modelos vivos, que lucirán los últimos estilos en forma, colores y tejidos. Esta exhibición organizada por la Casa Sánchez y Araoz, sólo tendrá lugar el jueves, aunque «La canción de Oriente» se seguirá exhibiendo hasta el próximo domingo.

El lunes, estreno de «Esclavos de la Tierra», y el «show» completo con la orquesta que actúa en el Chateau Madrid».

MAÑANA: NOVENO RECITAL DE BERTA SINGERMAN

Berta Singerman, la genial recitadora que en sus ocho recitales celebrados en el Principal de la Comedia ha obtenido grande aplausos llenando el teatro en cada una de sus audiciones, ofrecerá mañana, a las 5 y 30 y en el mismo coliseo, su noveno recital.

El programa consta de tres partes, todas interesantísimas, figurando en la primera poesías de Rubén Darío, Goethe, Gabriel Mistral y Gabriel D-Annunzio.

La segunda parte estará dedicada íntegramente al gran poeta Juan Ramón Jiménez.

Y en la tercera nos ofrecerá poemas de Amado Nervo, Marroquín, Barrio Cruz y Luis Chamiso.

Los precios que rigen para este recital son los acostumbrados: es decir, un peso la luneta, sesenta centavos la butaca de primera y segunda fila y 40 centavos las otras.

Berta Singerman

GACETILLAS

OLIMPIC.—La garra.

Grandes e interesantes las películas que exhibe hoy este espectáculo, el preferido de las familias del Vedado. En sus tandas de 5.15 y 9.30, comedia y variedad. La suntuosa y magistral super producción «La Garra», por el célebre actor Lionel Barrymore y Nile Asther. A las 8 y 15, la suntuosa film «Amor en venta», de Joan Crawford y Clark Gable. Mañana, a las 5 y 15, y 9.30, la sorprendente joya «Canción de Cuna», de Joel Mac Crea y Constance Bennett. A las 8 y 15, «Zaroff» (El cazador de cabezas) de Joel Mc Crea.

WILSON.—Un ladrón en la alcoba.

Hoy, diez centavos. A todas horas de 2 a 7 p. m. y de 8 y media a 11 y media.

Deseosa esta empresa de complacer a las familias que lo han pedido, proyectará hoy por última vez la grandiosa producción por Kay Francis y Mirian Hopkins, con Charles Ruggles, titulada «Un ladrón en la alcoba», acompañándola en el programa con la regia super producción por Marlene Dietrich y Cari Grant, «La Venus rubia», completan el programa los asuntos cortos «Un cesante de Ultratumba», el cartón «El as de la muerte» y la revista semanal Paramount Sound New».

A las cinco p. m., los asuntos cortos y «Un ladrón en la alcoba».

GACETILLAS

NEPTUNO.—Canción de cuna.

Un sugestivo programa en Neptuno, hoy; día señalado para el estreno de la gran película R K O Radio, la mejor de las interpretaciones de Constance Bennett «Canción de Cuna», en la que además actúan Joel Mc Crea y Paul Lucas. La matinée es continua y además de «Canción de Cuna», que se exhibe a las dos y a las cinco y cuarto, se estrena «Nacido para Pelear», fotodrama Columbia por Lina Basquette y Wallace Cc Donald, una revista y cartón de Mikey Mouse: veinte centavos.

Por la noche, a las ocho, revista comedia; a las ocho y media, «Nacido para pelear» y a las 9 y «Canción de Cuna», por Constance Bennet, veinte centavos toda la función.

Mañana, presentación de la nueva orquesta de señoritas Social, en una función especial en que toman parte María Cervantes, Guyún, Gaspar Betancourt y Tomasita Núñez.

«Canción de Cuna» vuelve a exhibirse el jueves y viernes.

RIALTO.—Virtud y Bajo el cielo de Shanghai.

Rialto presenta hoy dos películas Columbia que motivarán lleno seguro; «Virtud», por Carola Lombard y Pat O-Brien, una película de un regio argumento y «Bajo el cielo de Shanghai», de Jack Holt y Lila Lee. Completa el programa dos cartones sonoros.

Precios: veinte centavos luneta y preferencia a todas horas.

Mañana, «Virtud» y «El fantasma negro».

Jueves 30, «Todo lo condena», de Víctor Mc Laglen y Edmound Lowe.

Sábado, «Como tú me deseas», de Greta Garbo.

Abril ., «Orquídeas negras» o «Desperame», de Carlos Gardel.

RIVIERA.—Como tú me deseas.

En las tandas de las 5.15 y 9.45 se estrena la producción de Greta Garbo y Mellvin Douglas, que se titula «Como tú me deseas», revista y comedia. A las 8 y 15, «De Parranda», por Reginald Denny.

Mañana, miércoles y el jueves, «Grato suceso», por Lee Tracy y Loretta Young.

En la matinée del jueves «Grato suceso», «Soy un fugitivo», por Paul Muni, revista, comedia y cartón.

El viernes, por última vez, «La Momia», por Boris Karloff.

El sábado y domingo, «Mujer biel», por Talullak Bankhead y Robert Montgomery.

REGINA.—Virtud y Bajo el cielo de Shanghai.

Hoy se estrena en Regina la estupenda producción de la Columbia, «Virtud», de Carole Lombard y Pat O-Brien, gran argumento y regia interpretación. Completa el programa «Bajo el cielo de Shanghai», de Jack Holt y Lila Lee. Además dos cartones sonoros. Precios: diez centavos damas y niños hasta las 7.30 y 20 mayores despues.

Mañana, «Virtud» y «El fantasma negro».

Jueves, 30, «Todo lo condena», de Víctor Mc Laglen y Edmound Lowe.

Sábado, «Como tú me deseas», de Greta Garbo.

Abril, 4, «Orquídeas negras», de Carlos Gardel.

TRIANON.— Orquídeas negras.

En la tanda de las cuatro, «Todo lo condena», por Víctor Mc Laglen y Edmund Lowe, revista y la interesante producción hablada en español e interpretada por el famoso artista argentino, Rey del Tango, Carlos Gardel, secundado admirablemente por la orquesta cubana Don Aspiazu.

A las 8 y 30, «Todo lo condena».

En la de 9.45, «Orquídeas negras».

Mañana y pasado, Boris Karloff en una leyenda del viejo Egipto, titulada «La Momia».

«Como tú me deseas», la última creación de Greta Garbo, se estrena el próximo viernes y «Teresita», de Janet Gaynor y Charles Farrell, el domingo.

TOSCA.—Tiburón.

Por última vez se exhibe hoy en el Tosca la colosal cinta por Ed. G. Robinson que se titula «Tiburón», que irá acompañada por la no menos colosal producción interpretada por Helen Foster y que se titula «Por qué abandonan el hogar?»

El mismo programa en las dos tandas de 5 y cuarto y 8 y media a los precios de: lunetas, 10 y balcony, 10.

Mañana, «Todo lo condena», por Víctor Mac Laglen y Edmund Lowe y «La conquista de papá», por Paul Lukas.

Jueves, Laurel Hardy en su última comedia, «Héroes de tachuela».

ACTUALIDADES.—Día de aficionados.

Gran desfile de aficionados habrá esta noche, pues muchos aspirantes discuten el jugoso premio que da la empresa.

Comenzándose a las tres de la tarde y por la noche, a las nueve, serán exhibidas las películas «Papá se casa», por Slim Sumerville, y el drama «Batallón de los condenados», así como actuará la compañía de variedades bajo la dirección de Eduardo Muñoz, Pilar Muñoz, canzonetista y bailarina española, Claudina Novoa, exquisita en los bailes típicos, Margot Rodríguez, tiple cantante, hermanitos Barranco, parejita ideal y el conjunto de vicetiples todas jóvenes y bonitas.

Diez centavos la luneta y de cinco centavos la tertulia.

INGLATERRA.—Un ladrón en la alcoba.

Hoy, diez centavos. A todas horas. De 2 a 6 p. m y de 6 a 11 y media p. m.

Dado el grandioso éxito obtenido en el estreno y a petición del público, hoy se proyectará por última vez la monumental producción extraordinaria por Kay Francis, Mirian Hopkins y Charles Rauggles, titulada «Un ladrón en la alcoba», acompañándole en el programa la foto opereta de gran espectáculo «Amame esta noche», por Maurice Chevalier y Jeanette Mc Donald y los asuntos cortos «El automóvil de Otario», comedia, el cartón «Bimbo Leñador» y revista.

A las cinco p. m., los asuntos cortos y «Un ladrón en la alcoba».

VIVES.—Todo lo condena.

En sus elegantes tandas de 5.30 y 8.30 exhibe este concurrido y simpático cine de la calle B y 27, en el Vedado, dos regias películas. Comienza con revista de asuntos mundiales y un cartón de muñequitos. La magnífica super joya «Todo lo condena», por Edmund Lowe y Richard Arlen. La extraordinaria producción de grandioso argumento, « Dios ni Ley», por Tari Maritza. Mañana, «Secretos de la Policía Francesa» y «La vuelta del fugitivo», algo muy sensacional y emocionante.

VERDUN.—La calle de la vanidad.

Al ínfimo precio de diez centavos todos, serán llevadas a la pantalla, tarde y noche, las películas «La calle de la Vanidad», película de lindo argumento, por Charles Rickford y Helen Chandler, y «Amor prohibido», poema de la pantalla que gustará mucho por ser un romance con todo su esplendor por Barzara Stanwick, la linda rubia y Adolphe Menjou el eterno galán.

Este programa ameno e interesante anotará un lleno más a la empresa de Verdún.

Mañana, «Calamidad con suerte» y »Voluptuosidad».

UNIVERSAL.— Chandú y Rebeca.

Hoy, dos monumentales películas exhibe este gran cine del mejor sonido con su equipo «Western Electric», la perfección en la sincronización. Función de una a seis y de 6.15 a 11, mayores diez centavos, niños cinco. Da comienzo con comedia y revista. La emocionante y sensacional super joya «Chandú», de Edmundo Lowe. La estupenda producción de argumento interesantísimo, «Rebeca», de Marion Nixon. Mañana, la extraordinaria producción «Cynara o su último pecado», de gran valor artístico.

BERNDES.—Concierto por la Sinfónica.

En función nocturna, de 8.30, un gran concierto por la Sinfónica de Marianao, dirigida por el teniente señor Cándido Herrero, con un programa escogido. En la pantalla se exhibirá la estupenda super producción de interesante argumento »La Amante Indómita», de Harri William Mañana, la snsacional y emocionante film «La máscara de Fu Manchu», y la colosal cinta «Vidas íntimas». Jueves, un programa extraordinario con películas de valor.

CUBA.—Nadando en seco.

Un producción cómica de las que hacen reir hasta los más escépticos se estrena hoy en el «Cuba». «Nadando en seco», film que interpreta Joe Brown (Boca Grande), se exhibe a las cuatro y a las ocho y cuarto precedida por una revista sonora, una comedia y «Voluptuosidad», por Kay Francis y William Powell.

Diez centavos a cualquier hora.

Mañana, «El más audaz», por Kay Francis.

Jueves y viernes, «Cynara», por Ronald Colman.

MAXIM.—El retador.

Presenta hoy en su función corrida desde las 8.30 un grandioso programa. El estreno de la superproducción EL RETADOR cuyo protagonista principal es el genial George Bancroft; la reprise de la soberbia producción LA VENUS RUBIA cuyos protagonistas principales son Marlen Dietric y Gary Grant. También se exhibe un cartón sincronizado. Mañana: duo mexicano Quiroz-Beltrán. Domingo: ORQUIDAS NEGRAS.

TEATRO FAUSTO MAÑANA

Como una reivindicación de todas las mujeres que se entregan por amor.....

PARAMOUNT presenta

ADIOS A LAS ARMAS

(A FAREWELL TO ARMS)

GARY COOPER HELEN HAYES ADOLPHE MENJOU

M.E.C.D. 2016

Vele por la Niñez

Los niños de hoy serán los hombres del mañana y debemos proveer para que se conviertan en adultos sanos y robustos. El tónico ideal para este propósito es la

PREPARACION DE WAMPOLE

que por su mérito, nutriendo y fortificando a más de tres generaciones ha alcanzado fama mundial. Hasta los más débiles y delicados pueden convertirse en personas sanas y robustas.

Eficaz en Verano y en Invierno

ECONOMIA

OPTICA

EL ALMENDARES

EFICIENCIA

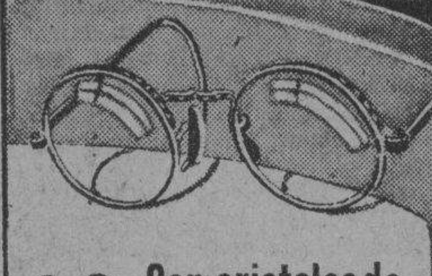

$8 Con cristales de primera calidad Con y sin aros.

Este y otros muchos modelos, todos nuevos.

2 ENTRADAS OBISPO 54 O'REILLY 39

Información Telegráfica
EL INTERIOR DE LA ISLA
(POR NUESTROS CORRESPONSALES)

Pinar del Río

ación de un Presidente de la Junta de Educación

NTUA, marzo 27.—DIARIO, Ha -Ha sido electo Presidente de ta de Educación de este tér el señor Manuel Peláez Suá ersona que goza de todas las ias y cuya designación ha si gida con agrado por todos los es.—QUINTANA, Corresponsal.

Habana

ce un estimado vecino de Güines

INES, marzo 27. (Por telégrafo). clínica que en el Vedado po los hermanos Valle, falleció en adrugada de ayer el joven gui- Cesáreo García Fraga, miembro ado de antigua familia de la llegando a esta sus restos al odia.

ba nuestro pésame su afligida viuda y demás familiares.— EZ, Corresponsal.

Matanzas

uicio oral en causa por asesinato

TANZAS, marzo 27.—(Por telé).—Esta tarde terminó el impor- juicio oral por el asesinato de ue Saraza, hecho ocurrido en nca «Valdivieso» del término de El Fiscal doctor Manuel de a retiró su acusación en cuanto Rafael Vigo, manteniéndola en ción a los demás procesados Juan Domingo Yanes para quienes inte- la pena de muerte. El Fiscal se zó por demostrar a la Sala que dos procesados dieron muerte a za, impulsándolos la oposición Juan a las relaciones amorosas su hija con el occiso quien tenía de tenorio por los alrededo- asegurándose que había burla- varias novias. Informó después acusador privado doctor J. Saraza, mo de Enrique, quien mantuvo sus nclusiones de pena de muerte pa- los procesados. Finalmente habló, ntemente, el defensor doctor es Lovio quien pidió la absolu- de sus representados. El juicio dó concluso para sentencia.

Juicio oral suspendido

El otro juicio oral por el homici- del capataz de Sanidad de Ala- res, Alfredo Orilles que se sigue ntra Francisco Segundo, que de- continuar en la tarde de hoy, ha o suspendido por encontrarse en- mo el abogado defensor doctor rlos M. Palma, señalándose el día de abril para seguir la vista.—LO- O, Corresponsal.

a libertad dos procesados para quienes se interesaba pena de muerte

MATANZAS, marzo 27.—(Por telé- fo).—La Sala de lo Criminal de Audiencia acaba de dictar provi- ncia poniendo en libertad a los pro sados Rafael Vigo y Juan y Domin Yanes a los que se pedía pena de uerte en juicio que informamos hoy nstituyendo ello un ruidoso triun del doctor Reyes Lovio, que inte- saba la absolución.

El doctor Lovio ha sido objeto de mayores encomios.—Corresponsal.

Santa Clara

Un asiático moribundo a causa de un accidente del trabajo

CIENFUEGOS, marzo 27.—DIARIO Habana.—En la mañana de hoy fué aprisionado por una estera en el central «Caracas», el asiático Santia o Chang, que fué alcanzado por aquella al resbalar, siendo librado de la muerte por varios compañeros que acudieron en su auxilio.

El herido no pudo prestar declara ción por su estado de gravedad, sien do la impresión de los médicos que lo asisten en la «Clínica Villalvilla», que no podrá sobrevivir por las multiples lesiones recibidas.—OBDULIO, Corresponsal.

Numerosos robos de bicicletas

CIENFUEGOS, marzo 27.—DIARIO, Habana.—Los propietarios de bicicletas se encuentran alarmados a causa de que, diariamente, se cometen robos de varias, creyéndose que se trata de una banda de ladrones que logran burlar la vigilancia de la policía. Las bicicletas robadas pertenecen generalmente, a casas de comercio.—OBDULIO A. GARCIA, Corresponsal.

Intento de suicidio

SANCTI SPIRITUS, marzo 27.—DIARIO, Habana.—Anoche, en su domicilio, intentó suicidarse ingiriendo diez pastillas de permanganato la señorita Hortelia Jiménez Viñas, de 19 años, soltera. Trasladada a la Casa de socorro en un auto, con toda urgencia, fué atencida debidamente. Fué conducida nuevamente a su domicilio, en grave estado.—SERRA CARBONELL, Corresponsal.

Terminó la zafra el central «Santa Lucía»

SANTA LUCIA, marzo 27.—(Por telégrafo).—Este central terminó la zafra a la una y treinta de esta tarde, habiendo elaborado 112.087 sacos de trece arrobas. El ingenio ha molido 11.796.663 arrobas de caña. La zafra duró 55 días batiendo el record de zafras cortas.—Corresponsal.

Camagüey

El tren de propaganda de la Secretaría de Agricultura

MORON, marzo 27.—DIARIO, Habana.—Después de tres días de constante labor en esta localidad y barrios contiguos, salió hoy para el central «Violeta» el tren de propaganda de la Secretaría de Agricultura. Al frente del mismo viene el doctor Teobaldo Arias y varios expertos de las distintas dependencias de dicha Secretaría. Se han visto muy concurridas las conferencias con proyecciones cinematográficas que se exhibieron como medio de divulgación.—A. PILA, Corresponsal.

Oriente

Robo en dos peleterías en Santiago de Cuba

SANTIAGO DE CUBA, marzo 27. DIARIO, Habana.—En las peleterías «Boston» y «Salón Popular» sitas en Saco Alta 22, propiedad de Piol y Sainz, se cometió un robo, llevándose los ladrones varios objetos, entre ellos, numerosos pares de zapatos. Durante la noche el sereno recorre toda esa importante barriada comercial, por cuyo motivo los ladrones es cogieron como lugar de entrada la Escuela Superior de Señoritas, enclavada en Pío Rosado baja, y cuyo patio colinda con dichos establecimientos.—MATIAS VEGA.

El desfalco a que se ha aludido últimamente no se refiere a la actual administración

GUANTANAMO, marzo 27. (Por telégrafo).—El desfalco descubierto en la Zona Fiscal de esta localidad y del que dieron cuenta oportunamente los periódicos, y que asciende a cincuenta mil pesos, no se refiere a la actual administración, que desempeñan los señores Emilio Fernández Pérez, electo alcalde por el Partido Liberal, y Ramón Mestre, actual administrador. Se trata, pues, de hechos ocurridos en el año 1922 y que han sido amparados por la amnistía votada por el Congreso. El actual administrador, familiar del representante Ramón de León, es un funcionario íntegro, muy querido y respetado por todas las clases sociales y comerciales de esta ciudad.

En avión

Esta mañana ha partido en avión para la Habana el señor Pagliery, administrador de la cervecería «La Tropical».

Una refinería funcionará en el central «Soledad»

Próximamente comenzará a funcionar la refinería de azúcar que ha sido montada por la Guantánamo Sugar Co. en el central «Soledad», considerándose que es una de las mejores de Cuba.

Junt ade acreedores

Los acreedores de la firma Mola se han reunido con objeto de estudiar la situación económica de la entidad de referencia.—Corresponsal.

SUSCRIBASE Y ANUNCIESE EN EL «DIARIO DE LA MARINA»

PALACIO

LA MORATORIA Y EL DR. VIRIATO GUTIERREZ

De regreso de su viaje a Camagüey donde estuvo algunos días dedicado a visitar distintos centrales azucareros, ayer acudió a Palacio el Senador doctor Viriato Gutiérre que también ocupa el cargo de Presidente de la Corporación Exportadora Nacional de Azúcares.

Sólo unos minutos estuvo en Palacio el doctor Gutiérrez Valladón y al retirarse, fué abordado por los periodistas a los que dijo que le habían impresionado gratamente las noticias de la Ley Hipotecaria, que se discute en el Congreso y que ha sido solicitada por el Presidente por medio de un mensaje, a fin de establecer la moratoria particular.

«Yo estoy muy de acuerdo con esa moratoria, dijo el doctor Viriato Gutiérrez, porque siempre he sido partidario de ella, puesto que la misma tiende a favorecer a nuestros propietarios y terratenientes; pero voy más lejos en el deseo y es que resulta fundamental la moratoria también, para la deuda exterior. El Estado la necesita y debe acordarse así, mediante un acuerdo con los banqueros acreedores.

«Hace tiempo que yo intervine en ese asunto. Realicé gestiones para conseguir esa moratoria, de nuestros banqueros acreedores y la obtuve en principio. Ahora el momento es propicio y lo único que falta es armonizar las modalidades que encierra el problema».

EL DR. AVERHOFF PIENSA EN LA MORATORIA

También hablamos en Palacio ayer de mañana, con el Secretario de Hacienda doctor Averhoff, quien nos declaró: «que ratificaba las declaraciones hechas el sábado último, en la Secretaría; que esa moratoria hipotecaria, está justificada por razones de orden público; que hay que evitar que la propiedad rústica pase a manos del capitalista de la ciudad, ya que esa fórmula resultaría ruinosa a la postre El problema, agregó, es de índole social y los intereses colectivos están por encima de los intereses particulares.»

PETICIONES DE INDULTO

Peticiones de indulto se acaban de hacer al Presidente de la República. Una es de un amigo que infringió la Ley electoral y la solicita el ex concejal señor Manuel Buchó.

La otra petición es de indulto de diez vecinos de Regla, que solicita el representante Bosch.

VISITANTES

Durante la mañana de ayer, acudieron a Palacio, entrevistándose con el Secretario de la Presidencia, unos y otros cambiando impresiones en la planta baja, los Secretarios de Agricultura, de Comunicaciones, Estado y los representantes Sampedro, Allegro y Rodríguez Ramírez.

También vimos a los Jefes de los cuerpos policíacos de la Habana, al Brigadier Caballero y al representante Capitán Vila.

El General Herrera, Jefe del Ejército, pasó por Palacio siendo informado de la ausencia del Presidente.

También vimos en Palacio al Coronal Guerrero y al Ministro de Cuba en Noruega señor Ibrahin Urquiaga.

NOMBRAMIENTO

El Presidente de la República firmó ayer un decreto, nombrando Juez Municipal primer suplente de Mariel al señor Antonio M. Campos y Cárdenas.

RESUELTO EL PROBLEMA DE LOS NAVIEROS, ESTIBADORES Y BRACEROS DE S. DE CUBA

Una comisión de elementos obreros, presidida por Juan Arévalo, visitó ayer al Secretario de la Presidencia doctor Ramiro Guerra, informándole de la solución que se ha dado al conflicto surgido entre los navieros, estibadores y braceros del puerto de Santiago de Cuba y de las visitas que para ese fin habían hecho al Secretario de Agricultura.

Las bases de solución han sido aprobadas por navieros y obreros y serán puestas en vigor una vez que la Comisión de Inteligencia de aquel puerto las sancione. Las gestiones se llevaron a cabo, especialmente, por el señor Felipe Navea, nuevo Presidente del Gremio de Estibadores y Braceros del puerto de la capital oriental.

Los gremios marítimos, la Unión Federativa y la Hermandad Ferroviaria, por medio de sus comisiones en esta visitaron también, los Directores del Retiro Marítimo y Ferroviario, interesándose por varias cuestiones pendientes sobre jubilaciones y pensiones demoradas, proyectos de reformas a las leyes que las comprenden y economías que precisan para evitar sus quiebras.

Crónica Habanera

(Viene de la página CINCO)

PRO ARTE MUSICAL

Una de las mayores concurrencias de la temporada asistió ayer tarde al Auditorium, para oír el primer concierto del famoso guitarrista español Andrés Segovia.

Los socios de Pro Arte llenaban la hermosa sala del coliseo del Vedado, tributando al notable y admirado artista una verdadera ovación en cada una de las magníficas interpretaciones, ejecutadas en la guitarra, de las obras de Tárrega, Granados, Haydn, Albéniz y Bach.

Entre la selecta concurrencia se encontraban las siguientes damas:

Señoras:

Angela Elvira Machado de Obregón, María Luisa Sánchez de Ferrara, Angela Díaz Albertini de Perdomo, María Castillo de Veranes, María Dolores Machín viuda de Upmann, Eugenia Segrera de Sardiña.

Dulce María Blanco de Cárdenas, Margarita Johanet de Céspedes.

Rosita Sardiña de Mazorra, Bebita Díaz Brigman de Rivero, Fina Forcade de Jackson, Berta Palacio de Vega; Amelia de Céspedes de Gronlier.

Consuelito Lamar de Mendoza, Lily Morales de Coroalles.

Elena Lobo de Montoro, Nena Nodarse de Beltrán, Matilde Adriaensens de Juncadella, Celia López Muñoz de García Montes.

Alicia Párraga de Mendoza, Henriette Le Mat de Labarrere.

Serafina de Cárdenas de Antigas, María Teresa Fueyo de Ebra, María Estrada de Fanjul, Susana de la Rionda de Montagú.

Margarita Rayneri Viuda de García Vélez, Natalia Aróstegui de Suárez.

Stella Martínez Moles de del Río, Carmelina Tarafa de Montalvo, Otilia Falcón de Aurioles, María Díaz de Palomino, Carmen Gálvez viuda de Cortiñas.

Lala Falla de Gutiérrez, Sofía Arenal de Cárdenas, Margot de Cárdenas de Monte, Matilde Iglesia de Casanova, Lolita Fernández de Velazco de Montalvo.

María Teresa Eshler de Pantín.

María Isabel Falla de Suero.

Magdalena Hernández Pujals, Hortensia Arroyo de Castellanos, Beba Montalvo de Velo, Lucila U. Viuda de Palacios, Clara Romero de Nicola.

Adolfina Vignau de Cárdenas, Lizzie Morales de Batet, Matilde Truffin de Mesa, Marcela C. de Barnet, Bebe Deschapelles de Rodríguez Molina, Ofelia Pérez Vento de La Valette.

Graziella Párraga de Maduro, Olga Bosque de Sterling.

María Dufau de Le Mat, Blanca Rosa de la Torre de Rosales, Dulce María Castellanos de Dolz, Rebeca Mañas, Carmen Aróstegui de Longa.

Sofía Barreras de Montalvo, Conchita Johanet de Pujadas.

María Antonia Bonet de Domínguez, Nena Velazco de González Gordon, Cuca Betancourt de Sánchez, Evangelina Figueredo de Cubas.

Tina Hidalgo Gato de Solís, Margarita Sorzano de Hernández.

Lily Moré de García Enseñat, Carmelina Cañedo de Fortún, María Luisa Yero de Metzger, Bebita Correa de Reboredo, Margarita Sanz de Figueredo.

Isabel Alpízar de Paz, Gracia Caminero Viuda de Ulmo.

Blanquita Fernández de Castro de Jardines, Pepa Echarte de Franca, Jeannette Z. de Pessant, Mariana Valdivia de Malaret, María Reyes de Muxó, Emma Salazar de Rodríguez Muñiz.

María Chaumont de García Vélez, Laura Rayneri de Alonso.

Mireille García de Franca, Elia Justiniani de García Rameau, Emelina Ferrán de Ledón, Estelita Martínez de Fumagalli.

Lolita de la Torre de Candia, Elvira Pérez de Errasti.

Rosa Jiménez Viuda de Miyeres, María H. de Gallardo, María Montiel de Martínez, Andrea Hernández de Barreras, Micaela de la Sierra de Conde.

Matilde Alvarez de Sánchez, Dolores Rivero de Figueroa.

Beba Moya de Díaz, Emilia Irizar Viuda de Díaz, Elisa Pell Viuda de Hernando, Mariana Mata de Torroella, María Hernando de Gastón.

Elena de Arcos, Emma Sabourín de Quílez.

María Cabezas de Solís, Juanita Mir de Rivero, Josefina Moré de Collazo, Silvia Gross de Pavón, Consuelo Miró de Corbera.

Margarita Iglesias de Desvernine, Silvia Méndez.

Ofelia Coca de Sorzano Jorrín, Angélica Fernández de Cervera, Teté Casuso de Torriente, María Jones de Castro, Isabel Llovet de Camacho.

Fefa Goizueta de Arglelles, Useda Deus de González Labarga.

María Gastón Viuda de Ortiz, María Lola Roca de Crabb, Graziella Ricart de O-Farrill, Olimpia Goizueta de Pons, María Mendoza de Gronlier, Josefina Cepero de Jorge, Herminia Vignier de Eleizegui.

Anais Sánchez de Echevarri.

Señoritas:

Josefina Arellano, Mina Errasti, Cristina Falla, Luisa Carlota Párraga, María Luisa y María Francisca de la Sierra, Margot y Josefina Jorge.

Betty Paz Alpízar, Lily Bates.

Margarita Dumas, Carmen Rosa Larcada, Margarita Sánchez, Consuelo Kohly, Achequín Galdo, Ena Bermúdez, Marta Montes.

Nenetica y Tany García Longa, Cuquita Villalón.

Eloísa Castellanos, Rosa Herrera, Mayita Juncadella, Lolita Vidal Lage, Lidya Rayneri, María Julia Casanova.

Irma Pereda, Gloria González Veranes.

Lucrecia de Haro, Mimí Ardavín, Elisa y María Luisa Arandia, Alicia Rivero, Isabel de Sola, María Leon. Carlota Young.

July Gutiérrez, Lourdes Caballero, Marta Aspiazu, Lola del Peso, Carmelina Cortiñas Gálvez, Elsa de Répide, Naty de Céspedes, Esther de Quesada, Graziella y Rosa Dihigo.

Oria Albarrán, Mina Errasti.

Ofelia, Graziella, Margot y Rita María Lozano, Enriqueta y Mignon Morán, Nena Castellanos, Ulda Mañas, Silvia y Esther Enríquez.

Violeta Basterrechea, Mercedes Onetti.

Josefina Bonnet, Ada Armand, Mercy Ramón, Josefina Bascuas, Dulce María Manzanilla, Mercedes y Luz Longa, Alicia Du-Breuil.

María Antonia de Cárdenas, Marta Santa María.

Ana Gloria Tamargo, Carmelina Solís, Lolina Cibrián, Adrianita Otermin, María Luisa Lay, Rosita Miyeres.

Conchita Gallardo.

Lolina Candia, Josefina y Adela Dardet.

Olga Carrerá, Hortensia y Amalia Lavedán, Ana Rosa Barrera, Rosa Margarita Correa, Hortensia y Margot Fraga, Georgina Le Roy.

Teresita Pujol, Graziella Méndez Plasencia.

Pepa Vignau, Mercedes Arrinda, Elsie Corbera, Mariana Regüeiferos, Ada Fitz-Gibbon, Gilda Gross, Marta Andrews, Alicia Camacho.

Zeida Portal, Elena y Marina Gomez.

María Luisa y Esther Toñarely, Andrey M. Benson, Elvira Morales Zaldo, Marta y Neneíta Manrrara, Mercedes Olivella, Herminia Paz Gutiérrez.

Alicia Pedroso, Mina Alvarez.

Amparo Angela y Lucía Sánchez Oyarzún, Natty Fernández Castillo, Agueda Demestre, Generosa Núñez, Pura Dalia Martín, Josefina Núñez Calvo.

Olga Quílez, Emmita Arocha.

Concha Caramés, Hilda Hernández Piloto, Piedad Maza, Eulalia y Manuela Suárez Carreño, Mercedes Cibas, Estela Sonville.

Bichy Martínez, Carola Paneral.

Elena y Rosario González Labarga.

Mirta Basterrechea, Celita Rayneri, Lilita Montero, Mirian y Ana María Pedro, Margot Zúñiga, Marta de los Reyes.

Ana María Carrillo.

Olalla y María Luisa Cossío, Rebeca Silva, Ada Alday, Margarita Paniagua, Gloria Cervera, Elvira María Pérez Porta, Paola Dubois, Mercedes Albacete.

El próximo concierto de Andrés Segovia será el próximo jueves día 30, a las cinco y media en punto.

BERTA SINGERMAN

Para mañana por la tarde en la Comedia, ha sido anunciada otra audición poética de la genial Berta Singerman, intérprete exquisita de la poesía, cuya actuación en la Habana, ha constituído un gran acontecimeinto artístico.

Una magnífica seleción de poemas figuran en el programa de mañana. En la segunda parte recitará «La Rumba», de José Z. Tallet.

EL BAILE DEL BANDO DE PIEDAD

Se acerca la fecha del gran baile a beneficio del Bando de Piedad ed Cuba, que ha de tener lugar en el roof del Hotel Plaza, el próximo sábado.

Una noche llena de atractivos y de animación, en donde se presentará un gran show combinado por la empleza del Plaza, que ofrecerá vistosos y variados numeros.

Como hemos anunciado anteriormente el programa bailable ha sido encargado a la orquesta de los Hermanos Palau, la Sonora Matancera y el Jazz Band Bohemios.

Se están organizando tres originales concursos con valiosos premios para los triunfadores.

El precio de la entrada costara solamente un peso a los caballeros. Las damas acompañadas de un caballero asistirán gratis; las que deseen asistir sin compañero podrán solicitar una invitación por el teléfono A-8033

BODA PROXIMA

El sábado primero de abril, en la Iglesia de Pueblo Nuevo, Matanzas, contraerán matrimonio la gentil señorita Elvira Méndez Castro con el joven Joaquín García Martínez, que fué un popular atleta de la Universidad Nacional, establecido hoy en aquella ciudad.

Serán padrinos la señora Carmen Martínez, madre del novio y el señor Ricardo Gómez Murillo, rector de la Universidad de la Habana.

Testigos por ella: el senador Juan Gronlier y el doctor Ramón Sardiñas.

Por él: el representante Agustín Gronlier y el señor Luis Rodríguez.

Edel FARRES

LA BOLSA SUSPENDIO LA JTA. PARA TRATAR DE LA MORATORIA DE LA DEUDA

Algo más sostenido estuvo ayer el mercado de bonos de la Bolsa local de Valores, particularmente las emisiones de la República. Firmes actuaron las obligaciones oro del Tesoro y las láminas del Ayuntamiento de la Habana.

Varios valores siguen afectados por la proyectada moratoria.

El mercado de acciones, quieto. Cerró la Bolsa a la expectativa.

Ayer debía celebrar junta extraordinaria la directiva de la Bolsa de la Habana para tratar de la moratoria de la Deuda Exterior solicitada por varias corporaciones económicas de la República. El acto tuvo que suspenderse por disposición de la Comandancia Militar.

Carteras de Verano

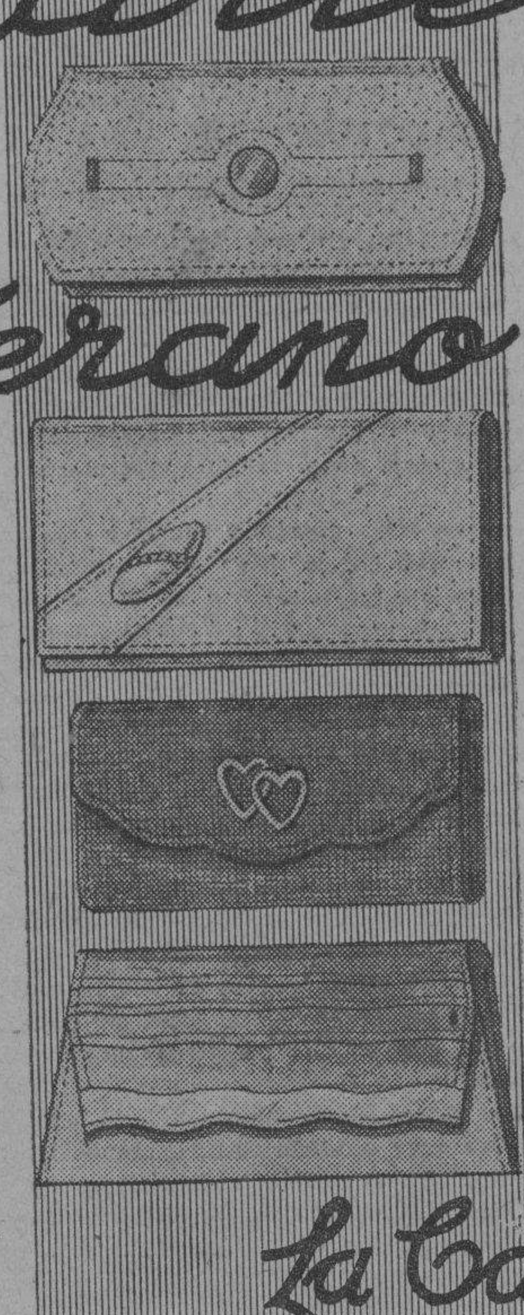

de piel sintética con detalles de metal. Colores surtidos. 50c.

de piel sintética con detalles de galalith y metal. Colores nuevos de verano. 1.00

cartera de sport. Muy nueva. Detalles de metal. Todos los colores. 1.25

de piel con franja de metal plata al borde, Tonos de novedad 1.50

La Casa Grande

TRIANON

Medio Corte en piel, blanco y negro, blanco y carmelita y blanco todo. Tacón Militar $2.25

Sandalia de niños en piel beige, blanco y carmelita en todos los tamaños a . . . . 80 Cts.

J. ALVAREZ

NEPTUNO Y SAN NICOLAS. TELEFONO A-7004.

COLEGIO DE ABOGADOS DE LA HABANA

✝

E. P. D.

EL DOCTOR

Roberto F. Tiant y Fernández Trevejo

DIPUTADO DE LA JUNTA DE GOBIERNO DEL COLEGIO DE ABOGADOS DE LA HABANA

HA FALLECIDO

Y dispuesto su entierro para las cuatro y media de la tarde de hoy, martes 28 de marzo de 1933, la Junta de Gobierno de este Colegio invita a sus asociados para que acompañen el cadáver, desde la casa mortuoria, Consulado número 90, al Cementerio de Colón.

Habana, 28 de marzo de 1933.

La Junta de Gobierno del Colegio de Abogados de la Habana.

CONSEJO DELIBERATIVO DEL DISTRITO CENTRAL

✝

E. P. D.

El Dr. Roberto F. Tiant y Fernández

COMISIONADO A ESTE CONSEJO

HA FALLECIDO

Y dispuesto su entierro para hoy martes, día 28 de marzo de 1933, a las cuatro y media de la tarde, los comisionados que suscriben ruegan a las personas de su amistad, se sirvan acompañar el cadáver, desde la casa mortuoria, Consulado 90, altos, a la Necrópolis de Colón, donde recibirá cristiana sepultura.

Habana. 28 de marzo de 1933.

David Aizcorbe; Dr. Wilfredo H. Brito; Dr. Antonio Berenguer; Octavio de Céspedes; Julio Cuéllar del Río; Celedonio García; Eduardo Mancas Tolosa; señora Eulalia Miranda; Dr. Rafael Moragas; Dr. José Genaro Sánchez; Guillermo Urrutia; General Francisco de P. Valiente; Jorge Vila; Ruy de Lugo Viña, Presidente; José L. Franco, Secretario

✝

E. P. D.

EL DOCTOR

ROBERTO F. TIANT

Comisionado del Distrito Central

HA FALLECIDO

Y dispuesto su entierro para hoy, martes, a las cuatro y media de la tarde, el que suscribe, invita por este medio a los habitantes de esta ciudad, para que concurran al acto del sepelio, que saldrá de la casa calle Estrada Palma, (Consulado), número 90, altos, para desde allí acompañar su cadáver al Cementerio de Colón.

Habana, marzo 28 de 1933.

José IZQUIERDO JULIA,
ALCALDE DEL DISTRITO CENTRAL.

M.E.C.D. 2016

"Estaba Nerviosísima"

... dice la Sra. J. J. Looney, "pero desde que tomo Compuesto Vegetal de Lydia E. Pinkham ya duermo como un niño. Se me han calmado los nervios y no siento ningún dolor."

Tómese periódicamente. De venta en las boticas.

DE LA ASOCIACION «CLINICA DE CUBA»

Nos comunica el Dr. Felipe García Cañizares, Presidente de la Sociedad de los antiguos médicos del Centro Balear, sita en Lealtad 124, que entre las mejoras que se introducirán en la instalación de los servicios médicos en la nueva casa social donde se trasladarán en el próximo mes de Abril, situada en Reina y Chávez, en el antiguo palacio social del extinguido Centro Balear, se cuenta con un nuevo departamento del Laboratorio destinado al diagnóstico de las enfermedades del estómago, hígado e intestino.

40 AÑOS DE ÉXITO

VINO-LEGÍTIMO-

PEPTONA-BARNET

—FERROFOSFATADO

3 Copitas alimentan más que 100 gramos

CARNE FRESCA

Todo se asimila pronto sin digerir, descansa el estómago y el hígado

PREPARADO POR: Droguería "Sarrá" - La Mayo

FARMACIA DROGUERIA DE "JOHNSON"

DE TURNO LOS LUNES

Obispo Nº 30 TELEFONO-A-2129.

LA MAYOR

35 EDIFICIOS

700 EMPLEADOS

SARRÁ

DROGUERIA

ABIERTA TODOS LOS DIAS

TODA LA NOCHE LOS MARTES

A-8026 A-3641

Farmacias de Turno

MARTES

HABANA

Teniente Rey No. 41 A-8026 A-3641 A-1106	
General Manuel Suárez No. 103.	U-6743
San Ignacio 53 esquina a Luz, teléfono.	M-6677
Rafael M. de Labra y Barcelona M-4517 . .	M-3510
San José 122 esq. a Padre Varela . . .	U-2507
Gral. Aguirre y Aramburu.	U-1616
Ave. Menocal 113 . . .	U-7065
Tejadillo No. 38. . . .	M-5272
Rafael María de Labra No. 180	M-5353
Gral. Aguirre No. 1	M-5557
Estrada Palma y Colón M-4640	A-4046
Enrique Villuendas y Oquendo.	U-6341
Ave. Menocal y Enrique Villuendas . .	U-7070
M. Gómez 384 entre R. y S. Joaquín . M-4128	M-3607
Salud y Gervasio . .	M-5410
Zenea No. 59. . . .	M-4170
Ruiz de Luzuriaga número 129.	M-5249
Compostela No. 163 .	M-8821
Ave. de la Independencia y Oquendo . .	U-6830
Ave. Simón Bolívar y Manrique M-5229 .	M-1229
Ave de la República No.203 M-4268 . .	A-7518
Corrales y Cienfuegos	M-4319
Manrique No. 7 . . .	M-4231
M. Gómez 172 entre Carmen y Rastro . .	M-5692
Príncipe No. 19. . . .	U-7079
San Nicolás y Rayo. .	A-8188
Ave. Menocal No. 59 esq. a Estrella . .	U-4000
O-Reilly 77	

VEDADO

Calle 9 No. 58 entre E. y D.	F-6118
Calle 17 No. 58 entre J. e I.	F-6092
Zapata y B	F-6007
Calzada y 10.	F-6262
Calle 17 No. 453 entre 8 y 10.	F-6193
Calle 23 No. 331 entre 2 y 4	F-6127

VIBORA

Tejar 16. Reparto Lawton.	X-2318
10 de Octubre 600 . .	I-7581
San Francisco y Lawton.	X-2326
10 de Octubre 444, esquina a Chaple	I-7799
Santa Catalina y Luz Caballero	I-7474
Carretera de Managua y Valiente . .	I-5342
Gertrudis y Tercera .	X-2238

JESUS DEL MONTE Y SANTOS SUAREZ

10 de Octubre número 231	X-2247
10 de Octubre y Santa Emilia I-4473 . .	I-7565
San Leonardo y Flores	I-7466

LUYANO

Herrera No. 50 . . .	I-7777
Calle 11 y Rafael de Cárdenas	X-2525

CERRO

Churruca 16	I-7440
C. del Cerro 599 esq. a Patria. . A-6136	M-5136

NOTA.—Este grupo debera prestar el servicio público todo el día y la noche de los domingos y Fiesta y Duelo Nacional siguientes: Enero 29; Marzo 12; Abril 28; Junio 4; Julio 16; Agosto 27; Octubre 8 y 10; Noviembre 19; Diciembre 31.

HABANERAS

INAUGURACION DE LA TEMPORADA

VESTIDOS Y SOMBREROS DE VERANO

La mujer elegante, que sabe vestirse, espera siempre con paciencia todo lo que en materia de modas se presenta en cada estación para elegir los modelos más exquisitos y últimos, que son los que más éxitos logran tener.

Entre los distintos cambios que tiene la moda a veces, se presenta una variación que se nota al principio de las exposiciones y al terminarse éstas se comprende que no han tenido aceptación y entonces la echan a un lado, como sucedió en el invierno con algunos modelos creados por **Patou.**

La mujer debe saber esperar y aquilatar cada movimiento de la moda escogiendo aquello que le venga mejor entre lo más elegante y chic. Por eso aconsejo siempre que no se precipiten en comprar, como si se fueran a ir las telas, los trajes y los sombreros. Hay que pensar que esas modas salen en París, por lo menos, un mes antes de llegar aquí y no es posible que vengan todas juntas.

Este año la línea para el verano será suave y suelta, que permita al cuerpo moverse dentro de los vestidos que serán de telas **souple** también, en variaciones bellísimas de colores y tejidos. Las faldas conservan el mismo largo, para los trajes de tarde y noche, no así los de calle que se llevan cortos otra vez. La línea de la cintura estará en su sitio, permitiendo lucir la gracia natural de los cuerpos esbeltos.

La nota más sobresaliente en la cuestión de variaciones este año está en los sombreros, viéndose el cambio ejecutado del invierno al actual momento, como si fuesen otros. La copa ha subido, cambiando su aspecto en distintos pliegues que la forman a veces cuadradas y notándose, según avanza el verano, que las alas adquieren mayor tamaño que a principio de la primavera.

La elegante tienda **El Encanto** que está establecida en Galiano y San Rafael, abrió ayer sus puertas inaugurando la temporada de verano con un éxito sorprendente, demostrando siempre que está en primera fila al presentar a su distinguida clientela lo último que sale de París en todo lo que representa algún interés para la mújer.

ADORNOS DE PEINADOS

De algún tiempo a esta parte viene afianzándose la moda de usar broches y peinetas para sujetar los cabellos, adornándolos al mismo tiempo.

Fabrícanse en diferentes materiales y en dibujos cada vez más originales.

Estos adornos favorecen al peinado de los ricitos rebeldes que se escapan sobre la frente y la nuca.

Antonie cree que como complemento de la **toilette** de verano en organdí blanco, no habrá nada más bonito que esos anillos de cristal mate combinados con cristal brillante o en forma de eslabones enlazados artísticamente.

Como los sombreros dejan hoy descubierto gran parte del peinado, hay unas barritas de acero enlazadas con otras de esmalte del color del vestido o que forme contraste con el collar o las pulseras.

NECESIDAD DE LOS PERFUMES

En la época que estaba de moda desmayarse, en que la mujer vivía reclinada en la **chaise-longue** que en otro lugar, el trabajo de ella consistía solamente en semejarse a las raras y delicadas flores.

Hoy no se comprende que esa camelia, ese lirio o esa rosa, vaya a través de las calles en busca de un empleo o bien en compañía de su marido como secretaria. La espantosa verdad es que el misterio eterno de la mujer se halla en peligro por los grandes negocios por las campañas políticas y por la moda del compañerismo.

Por suerte, se ha operado un cambio en la indumentaria femenina que nos aleja de la moda que **Marlene Diectrich** quiso imponer, y ahora los grandes modistos crean verdaderos modelos para las mujeres. El perfume es el camino de regreso también a la supremacia femenina, más sutil, acompañado con un poco de tejido, un poco del arte de manejar una casa, de hacer platos deliciosos y un aire lánguido que es el que le cuadra a la mujer.

Las mujeres que saben cuán cerca han estado del abismo, compran rápidamente grandes cantidades de perfumes para el baño, el cabello el pañuelo y la ropa en general. El deseo de oler absolutamente deliciosa y diferente a las demás, empezó en Persia. **Patou** creó un perfume tan absoluto que, no se podía comprar con dinero alguno. Este perfume llamado **Joy** lo hace sólo a la orden especial de cada cliente, llevando el nombre de cada una en la etiqueta.

EL ARTE DE ENVEJECER

El saber combatir la vejez es un arte que no todas las mujeres pueden lograr.

Lo principal es no temerla, no dejarse dominar por el miedo a los años, y no usar medios absurdos y dañinos, con la vana esperanza de retardarla.

El uso de vestido y tocados juveniles, envejecen más a la mujer, haciéndola a la vez ridícula al querer competir con las hijas.

La que sabe que envejece, debe marchar con el tiempo, interesándose por los grandes descubrimientos, por las bellas invenciones, sin empeñarse en demostrar que los años no dejan huella al pasar.

Debe vestir sencillamente, cuidando siempre que no llegue la decrepitud, empleando buenas palabras y haciendo buenas obras.

La mujer, que sin llegar a la ancianidad, sabe conservarse dentro de sus años, puede decir que ha logrado obtener el verdadero arte de saber envejecer.

NADA MAS

Negros los ojos de mirar profundo.
Roja la boca como abierta herida,
macizo el cuello, la cabeza erguida
y erguido el pecho de perfil rotundo.

Un corazón muy grande y un jocundo
sentido del Amor y de la Vida,
y un alma que se abre estremecida
a los ensueños líricos del mundo.

No aspiro a nada más. Toda mi gloria
la cediera feliz si de mi historia
borrada del olvido en el secreto

solo quedara este recuerdo grato:
a una mujer amé: he aquí el retrato,
un soneto escribí: he aquí el soneto.

Pedro Mata.

MENU DEL DIA

Almuerzo	Comida
Bronx cocktail.	Grape fruit.
Huevos Florentina.	Sopa de Jigote.
Langosta empanada.	Vol-au Vent de ostiones.
Pastel de maiz tierno con pollo.	Pollo en Cocotte.
Costillas de carnero grillé.	Berenjenas gratín.
Ensalada de quimbombó.	Ensalada de remolacha.
Natilla quemada.	Puding Alaska.

RECETAS DE COCINA

Chayotes rellenos

Se salcochan seis chayotes grandes partiéndose por la mitad echándoles un poco de sal. Cuando estén blancos se dejan fuera del agua refrescar y luego se les saca la masa con una cuchara. Esta se pasa por una muselina para exprimirle bien el agua, luego se agrega la pulpa a la masa de pan remojada en leche, pasándolo por un colador. Se añade cuatro yemas de huevos, media libra de azúcar, un cuarto de libra de mantequilla, canela en polvo, y un chorrito de vainilla.

Se cocina toda esta crema en una sartén hasta que esté dura, entonces se rellenan los chayotes cubriéndolos con polvo de galleta se adornan con pasas y almendras poniéndolos al horno hasta que estén dorados.

M. R. de FONTANILLS

LOS OBREROS DE LA FORD, DE INGLATERRA, EN HUELGA

DAGENHAM, Inglaterra, marzo 27. (AP).—La mayoría de los obreros que forman el turno nocturno de la planta de la compañía de automóviles Ford en esta ciudad, se declararon en huelga esta noche.

Niños sanos robustos vivaces

"Los niños bien alimentados son generalmente sanos," decía un renombrado médico de la antigua escuela. Y hoy los más grandes especialistas le conceden el primer lugar a la *alimentación* en la crianza y el desarrollo normal de los niños.

Si bien la atención debida al régimen alimenticio apropiado se aplica a *todos* los niños, el punto es de doble importancia en el caso de niños faltos de robustez.

Las madres que emplean la *Cream of Wheat* (Crema de Trigo) como artículo de la alimentación diaria de la familia llevan mucho adelantado en el sentido de proteger a sus hijos de los peligros de la desnutrición.

La *Cream of Wheet* (Crema de Trigo) es uno de los alimentos más sanos del mundo. Nutre y robustece a los niños—los hace crecer fuertes y aumentar de peso. Y así contribuye a prevenir la nerviosidad, la poca resistencia y la falta de energía generalmente asociadas con la delgadez pronunciada.

Nunca és tarde para aprender. Comience a servir este delicioso alimento en su mesa.

La Cream of Wheat puede tomarse en toda época del año, aun durante el verano. En su triple envoltura — triplemente cerrada — está libre de toda contaminación.

LA BIEN APARECIDA EN EL SANATORIO «LA BALEAR»

Su junta directiva al encargarse del Sanatorio que fué del disuelto Centro Balear, nos ruega hagamos llegar a todos los que fueron socios del citado Centro, estas palabras:

«Debiendo próximamente tomar posesión de la Quinta Balear, para continuar una labor benéfica empezada hace cerca de medio siglo y que, por recientes acontecimientos se supuso que iba a quedar truncada, se invita por este medio a todas las personas interesadas, muy especialmente a aquellas que se acostumbraron a llamar «Nuestra Quinta» al Sanatorio mencionado, a que soliciten su ingreso en «La Bien Aparecida», por mediación de sus cobradores o directamente en las oficinas de dicha Asociación para así, reunidos todos nuevamente bajo una misma enseña, perpetuar las glorias y triunfos obtenidos en los anales de la historia mutualista de este país, por uno de sus sectores.

Los fundadores de «La Bien Aparecida» en su mayoría ex-asociadas y ex-socios del Centro Balear consideran uno de sus mayores triunfos, el haber podido adquirir la Quinta Balear con todas sus pertenencias, para podérsela brindar a los que se encariñaron con ella y que deseen continuar cuidándola cariñosamente como cosa propia.

La experiencia obtenida en la práctica, participando en la administración de otras Sociedades análogas, ha aconsejado a los organizadores de «La Bien Aparecida», implantar su sistema administrativo por el cual es muy difícil que la Asociación se encuentre jamás en situaciones económicas apuradas. Producto de un detenido estudio, el sistema citado, ha sido limpiado de defectos fundamentales en otros sistemas.

Para los que conocen la Quinta Balear, está demás recordar las ventajas que dicho Sanatorio reúne, tanto por su envidiable situación topográfica, como por la distribución de sus edificaciones (única en su clase) construída cada una, adecuadamente para la especialidad a que se dedica. Con orgullo se puede decir, sin mermar el prestigio de otras, que la Quinta Balear es modelo de Sanatorios, correspondiendo este honor a los socios y asociadas del Centro Balear.

«La Bien Aparecida» patrona de los Montañeses, con cuya colonia está íntimamente ligada esta Asociación, propicia la oportunidad de que la magnífica obra que aludimos, continúe siendo el orgullo de sus creadores».

VISITA A LAS DELEGACIONES DE LA ASOC. DEPENDIENTES

El activo, culto e inteligente señor Basilio Rábago, Presidente de la Sección de Propaganda de la Asociación de Dependientes del Comercio, ha iniciado una serie de visitas a las Delegaciones, compartiendo esa labor con el Vicepresidente señor Rivera. El señor Rábago visitó la ciudad de Cárdenas, donde tiene la Asociación una Delegación importante y trató de los asuntos concernientes a la misma cn el Presidente de la Delegación señor Antonio Cuesta, activo y batallador propagandista. La visita se considera de sumo interés para los intereses de la Sociedad en Cárdenas, y el señor Rábago regresó complacidísimo de las atenciones que allí se le dispensaron y esperanzado en que su viaje resulte beneficioso y útil, como seguramente resultará. A su vez el entusiasta Vicepresidente de la Sección, señor Antonio Rivera, estuvo en San Juan y Martínez, la progresista ciudad pinareña. Le recibió el Presidente de la Delegación, don Angel Villasana, y tratáronse en la entrevista que fué tan cordial como efectiva, diversos asuntos relacionados con la propaganda y la labor administrativa de la Delegación.

Ambos visitantes dejaron en las Delegaciones mencionadas orientaciones relativas al trabajo que a las mismas compete; e informaron de la obra de administración y gobierno, de reconstrucción y de afirmación social que realiza el Presidente Social, don Avelino González.

Estas visitas se repetirán a las distintas Delegaciones de la Asociación, que se extienden por todo el territorio de la República, de Oriente a Occidente, hasta donde alcanza a todo el que quiera disfrutar la obra de la Asociación de Dependientes.

SOCIEDADES ESPAÑOLAS

EVOCACION DEL BENEFACTOR D. C. B. HERRERA

Se la tributaron ante su tumba los niños que se educan en las escuelas que su altruismo fundó

De aquel gran señor montañés de aquel genial industrial y formidable hombre de la extirpe de trabajadores formidables, de aquel veterano señorial, que tocaba su cabeza, plena de plata, con el jipi criollo y vestía el dril sencillo que siempre vistieron los elegantes cubanos, con su impecable chaleco blanco; aquel viejo erguido que pasaba por la vida siempre atento al favor de los y al dolor de los demás, que llamóse don Cosme Blanco Herrera y fuese de la vida satisfecho y honrado, no se olvidó nunca ni se olvidará ni su nombre ni su obra.

Fué Presidente de la vieja y de la nueva fábrica de hielo; laboró con inteligencia y sin descanso y se elevó a la cumbre de todos los triunfos; no le bastó que las chimeneas de La Tropical y de Palatino, pregonaran a todos los vientos estos triunfos; no; el sabía que su labor sin el sudor, el trabajo y el entusiasmo de sus obreros no era nada. Por eso rodeó, primero, a Palatino y a La Tropical de dos pueblos, donde se cobijaron los obreros, con sus familias. Pensó después, como corazón eminentemente altruista, que los obreros y los hijos de los obreros, se hicieran hombres cívicos, fundó en sus urbes cerveceras las escuelas, dos altares donde se culturaron, preparándose por la lucha honrada, dos generaciones de hermanos del trabajo. Los dos planteles llevan en lo cimero de las escuelas el nombre augusto y venerable de Don Cosme Blanco Herrera.

Satisfecho y contento se fué de la vida. Lo lloraron los obreros, sus mujeres y sus niños; lo adoraron y lo siguen adorando, dedicándole, empleados obreros, profesores, empleados y amigos un día de cada año una solemne y tierna evocación. Todos los años, el día en que se cumple el aniversario de su caída, todos van al cementerio y allí le tributan los niños sus flores y las damas y los obreros una oración. Todos, absolutamente todos los del Club Cosmopolita y todos los Empleados de la Nueva Fábrica de Hielo; todos recordando y bendiciendo su noble nombre. Y todos ante su tumba, que preside su serena estatua, pasaron; pasaron rezando y los niños, emocionados y enternecidos deshojaron sobre los mármoles los pétalos de sus ramos de flores.

Allí estaban emocionados también, ante la gratitud de las buenas criaturas los señores Julio y Ramón Blanco Herrera, acompañados de los presidentes de la Sociedad de Empleados de la Cervecería «La Tropical» y del Club Cosmopolita, señores Manuel García Fernández y José Sánchez; del señor Servando Ovies, en representación del Alcalde de Marianao señor José Fariñas; señores José Alvarez Rius, Luis Angulo Pintado, Enrique J. Monteulieu y Vicente de la Presa; Presidente de la Sociedad de Obreros de la Nueva Fábrica de Hielo, señor Fausto Casañas, el tesorero señor Emilio Pontones y el secretario señor Francisco Lorenzo; el administrador local señor José Muñiz; el subadministrador, señor Juan Cervelo y los señores Ismael Nápoles, Manuel Pérez Tárano, Antonio Sánchez, Rafael Yánez, David Novás, Manuel Pereira, José Rodríguez González, Félix Bismanos, Manuel Bárbara, Ramiro Cabo, José Rivero, José M. Iglesias, Max Von Kuensberg, doctor Fernando Sánchez, Zayas, doctor Joaquín Folch, Juan Jengier, Gustavo Weimar, Bernardino Cuesta, Antonio Sánchez, Trespalacios, Enrique Penedo, César Valdés, Manuel Dauden, Guillermo Trejen, Juan J. Pereda, Antonio Baguer. Ginés García, Santiago Fuentes, Benigno León, Francisco Padrón, Lorenzo Tunen y algunos más.

Luego, los niños, todos los niños, se dirigieron al Parque Cosme Blanco Herrera y allí también cubrieron su estatua de flores, como recuerdo vibrante y perdurable de que su nombre no se olvidará nunca, nunca; porque lo mantendrá la gratitud de los niños de los obreros y de los empleados, que le adoraron.

Antes, el niño Manolito Mendez, en su nombre y en el de sus compañeros ante la tumba, pronunció sentidas palabras, repitiendo una vez más que el nombre augusto mil veces de Don Cosme, debe perdurar en la mente y en el corazón de todos los que reciben al pan de la cultura en los planteles, que hoy presiden sus hijos, presididos por su heredero y benefactor don Julio Blanco Herrero.

JUNTAS DIRECTIVAS

UNION ALLANDESA; celebrarán Junta General el día 29 del actual, a las ocho y media de la noche, en el Centro Asturiano.

UNION VILLALBESA; celebrarán Junta General el día 29 del actual, a las ocho y media de la noche, en el Centro Gallego.

NATURALES DE EL FRANCO celebrarán Junta Directiva el día 29 del actual, a las ocho y media de la noche, en el Centro Asturiano.

CENTRO ASTURIANO. La Sección de Intereses Materiales celebrará sesión hoy viernes, a las ocho y media de la noche. Y la Junta Directiva celebrará sesión mañana, día 29, a las ocho y media de la noche.

GRAN LABOR DE PROPAGANDA EN CENTRO ASTUR

Pronto se remitirá a todas las representaciones Centro los avances del gran folleto

Una Sección que labora, que se multiplica, que realiza toda clase de gestiones por lo que ello representa de beneficio para la Sociedad es la Sección de Propaganda del Centro Asturiano que preside con inteligencia, con dinamismo—cabe el adjetivo—inimitable y que procura estar en todas partes en que su presencia es necesaria para predicar con el ejemplo de su labor.

Temprano, muy de mañana nos encontramos en la Secretaría del Centro con el Presidente de la Sección de Propaganda enfrascado en su labor, ya se encuentran en poder de la Secretaría y van a ser remitidos inmediatamente a todas las Delegaciones a través de las ciento y tantas vértebras que en el territorio de la República posee el Centro Astur; a las avanzadas de Key West y Tampa, en el Estado de Florida, a Oviedo, a Madrid, y a los demás pueblos de España en que el Centro Asturiano tiene sus magníficas sucursales, los avances de lo que será el magnífico folleto de la Sección de Propaganda del Centro Asturiano, el que en conexión con el Radioteatro Ideas Pazos, hablará a todos de las grandezas de la Sociedad, de lo magnífico y brillante de su organización y de las ventajas que representa ser asociado a la Institución que es timbre de orgullo para el país en que asiento y ejemplo de lo que puede el esfuerzo colectivo de los hombres que fuera de la patria la honran y la enaltecen y contribuyen al auge y la preponderancia de la nación en que se asientan.

Baile Juventud Astur.

Para celebrar el acto inaugural de la nueve casa de Malecón 54, paneruca, rincón ameno de charla alegre lugar de reunión de una juventud donosa, han dispuesto los miembros de la Junta Directiva la celebración de un baile que ha de resultar magnífico por todo lo alto.

El baile será el domingo día dos de abril próximo y en él la orquesta de Belisario López y la Sonora Matancera harán las delicias de los bailables.

Una noche de júbilo, de alegría, de jácara alegre, esa será la fiesta de los chicos— algunos abuelos de la Juventud— en la que como siempre triunfará la sociedad astur que tantas simpatías tiene en la simpática ciudad de la Habana.

NUEVA DELEGACION DEL «CENTRO CASTELLANO»

Prosiguen los entusiasmos y desvelos de la Sección de Propaganda, que como ejemplo de actividad lleva a su frente al señor Lorenzo de Toro, febrilmente secundado por los demás miembros de la Sección entre los cuales se destaca de una manera efectiva el señor Juan Martínez Zorrilla.

En días pasados, y atendiendo a la solicitud de numerosos asociados de la zona de Guanabacoa, que hasta el presente han venido perteneciendo a la Delegación de Regla, una Comisión integrada por los señores Presidente de Propaganda, Francisco Sánchez Tamame, Mariano Martín y Juan Feliú, con el Secretario de la Seción de Propaganda, se trasladaron a Guanabacoa, y después de entrevistarse con los principales elementos de aquella zona, quedó definitivamente acordado la constitución de una Delegación en Guanabacoa, independiente de la de Regla, que seguirá con la misma organización que hasta el presente.

Para la Delegación de Guanabacoa, serán aplicados los mismos beneficios que a toda Delegación constituída, y estará a cargo del doctor Saturnino Martínez Leyro, eminente figura médica de la localidad, la atención de los enfermos de aquella localidad. A fin de ultimar los toques finales que es preciso desarrollar en Guanabacoa, para dentro de unos días se verificará nueva visita a los elementos que tantos entusiasmos muestran por el auge y prestigio de la Delegación de Guanabacoa.

LA VIRGEN DE LA CANDELARIA EN A. CANARIA

Su imagen remitida desde Santa Cruz de Tenerife es copia fiel de la que veneran en Candelaria

Visitó la Casa de Salud «Nuestra Señora de la Candelaria», acompañado de un distinguido Ingeniero, nuestro compañero en la prensa, Sr. Pablo Alvarez de Cañas, con el fin de mostrarle donde será instalado el altar en que será colocada la imagen de la Virgen de la Candelaria, que desde hace algunos meses fué remitida de Santa Cruz de Tenerife y que es una copia fiel de la que se venera en el pueblo de Candelaria, (Tenerife) obra del notable escultor señor Francisco Borge.

El mencionado Ingeniero salió muy satisfecho de su visita a la Capilla, cuya construcción se debe a la obra del señor Alvarez Cañas.

Los diseños presentados por el Ingeniero para el altar, que son una verdadera obra de arte, seguramente serán aceptados, habiéndose ya comenzado los trabajos con el fin de que próximamente pueda ser inaugurada la Capilla y puedan los muchísimos devotos de la imagen de la Candelaria venerarla en su altar.

En la presente semana se celebrará una reunión de los señores que integran la Comisión y a la cual asistirá el señor Pablo Alvarez de Cañas, con el fin de determinar la fecha en que se inaugurará la Capilla de la Casa de Salud de la Asociación Canaria.

EN LA CASA DE SALUD

Un numeroso grupo de damas y damitas visitó el domingo último la Casa de Salud de la Asociación Canaria, con el fin de conocer este magnífico Sanatorio y los excelentes servicios que en el mismo se vienen prestando.

Los visitantes recorrieron todos los departamentos de aquel Sanatorio, acompañados del Presidente General de la Asociación, Dr. Miguel Angel Díaz y Gutiérrez; Dr. Roberto Chomat, Director del Sanatorio; Pedro Delgado Villarreal, Presidente de la Sección de Sanidad; Antonio Navarrete, Presidente de la Sección de Propaganda, y Antonio Delgado, Administrador de la Casa de Salud.

Después de la visita a los pabellones, fueron obsequiados los concurrentes, los que salieron satisfechísimos de su visita, haciéndose los más cálidos elogios de los servicios que en el mismo se prestan.

DICENTA EN EL ANIVERSARIO DE LA REPUBLICA ESPAÑOLA

Podemos ya anunciar a las numerosas personas que están grandemente interesadas en conocer la obra teatral que se llevará a escena en el teatro «Nacional» el día 14 de abril, conmemorando el segundo aniversario de la gloriosa República Española que la comisión que entiende en todos los detalles de dicho acto, tras una larga discusión ha escogido el maravilloso y emocionante drama del reputado autor Dicenta, que lleva por nombre «AURORA». No hace falta indicar aquí que se trata de Don Joaquín Dicenta (padre), el celebrado autor del inmortal drama «Juan José».

Creemos, al igual que la comisión que ha de resultar satisfactorio para todos los asistentes la elección del drama citado, porque contiene momentos de verdadera emoción sin contar con el valor literario que posee como todas las obras de tan celebrado autor teatral.

Anunciamos también que se van agotando las entradas, y que las personas interesadas en adquirirlas deben acudir sin pérdida de tiempo al «CIRCULO REPUBLICANO ESPAÑOL» en cuyo local de Prado número 7, (altos) hallarán todas las noches de 9 a 11 p. m. al señor Tesorero social, quien tiene a su cargo la venta de localidades.

SESION DE LA EJECUTIVA DE CTRO. GALLEGO

La comisión encargada de las reformas reglamento ya está terminando para presentarlas

Hoy, a las ocho y media de la noche, celebrará sesión la Comisión Ejecutiva del importante Centro Gallego la presidirá el señor Pereira Cabo y asistirán todos los miembros que la integran. Tratar de asuntos de carácter administrativo.

Reforma del Reglamento

La Ponencia de la Comisión encargada de confeccionar un proyecto de Reglamento para sustituir la actual Asamblea de Apoderados por Juntas Generales de acuerdo con el programa de los tres partidos que ejercen el gobierno de la Sociedad, se viene reuniendo extraoficialmente para seleccionar las informaciones de los socios que pudieran formar parte del articulado; y según tenemos entendido, es su propósito dar fin a sus tareas lo antes posible.

El jueves próximo se reunirá la Comisión bajo la presidencia del señor Narciso María Rodríguez, actuando de Secretario el señor Manuel Otero, y en esa reunión se dará cuenta de los trabajos realizados por la Ponencia hasta la fecha y se discutirán y aprobarán los capítulos ya ultimados.

Desea la Comisión llevar cuanto antes a la Asamblea de Apoderados el referido proyecto, que ha de beneficiar grandemente los intereses de la institución, deben apresurarse los socios a enviar sus informaciones, en las que pueden expresar su opinión o sugerir su criterio en cuanto a la administración y gobierno de la Sociedad se refiere, sino también, de una manera muy especial, a los deberes y derechos de los socios. Después será tarde.

LA LABOR DIARIA DE «HIJAS DE GALICIA»

En el Sanatorio «Concepción Arenal» intervino ayer en cuatro operaciones de cirugía el doctor Emilio García Tuduri, auxiliado por el doctor Villasuso; el ortopédico, doctor Claudio Graña, practicó una operación de huesos; y en la Sala de Maternidad dieron a luz tres asociadas, naciendo dos varones y una hembra.

Por diversos médicos y especialistas fueron consultadas 398 asociadas; los médicos del servicio externo hicieron 61 visita a domicilio; y el doctor Rivero intervino en cuatro drenajes de la vesícula.

Salieron dadas de alta: Josefa Balseira, María Penín, Remedios Folgoso, Margarita Arias, María Pérez, Amalia Alvarez, Carmen González, Benita Martínez, Teresa Magraner, Concepción Otero, Otilia Alvarez, Estrella Bareiro, Yolanda Duarte, María del Carmen Suárez, Manuela Camprobí, Celina Rodríguez, Jesusa Taboada, Trinidad Rivera, Amparo Pérez, Severina Junto, Mara Fernández, Ludivina Varela y los niños Alfonso José Chao, Oscar Pérez, Luis Varela, Irma Fuente, Severo Elías González, Olga Fernández y Marcos Cortés.

Ingresaron para atender a su curación: Victoria Santos, Elisa Ferro Vidal, Hermelina Díaz, María Lolo nández, Guillermina Fuentes, Elvira Polo, Carmen Fereiro, Elvira García, Teresa Mella, Mara Alvarez, Amalia Rodríguez, Esperanza González, María Chao, Serafina Hermida, Gilda Rodríguez y el niño Domiciano Maciá.

EL SECRETARIO DE VILLAMEA Y VILLAODRID

El señor José A. González, nos participa haber presentado la dimisión del cargo de Secretario de esta Sociedad, por no estar conforme con algunos procedimientos que se siguen y que en nada favorecen, a su juicio, a la Sociedad misma. Lo ha hecho también por haber entrado a formar parte de la nueva Sección de Orden del Centro Gallego y haber sido nombrado corresponsal de la revista Galicia, que se edita en Madrid.

APIOLINA CHAPOTEAUT

CURA DOLORES MENSTRUALES RETARDOS

TODAS FARMACIAS

SALUD DE LAS SEÑORAS

¡COMERCIANTES! ¡EMPLEADOS!

A partir de Marzo 15 tendrán a su disposición un nuevo y conveniente servicio adicional de trenes:

DE HABANA A GUINES. El primer tren saldrá a las 5.35 a.m. hasta Providencia, desde donde regresará a las 7.04 a.m. Después el mismo servicio regular A LAS HORAS y 15, desde 7.15 a.m. El tren de las 9.15 p.m. será diario. El tren de la 1.05 a.m., del Lunes y día siguiente al festivo, saldrá a las 12.30 (noche)

DE GUINES PARA LA HABANA. Tres nuevos trenes por la mañana, a las 5.20, 6.20 y 7.16 a.m. llegando a la Estación Central a las 6.34, 7.34 y 8.30 a.m. respectivamente. Después el mismo servicio regular a las HORAS EN PUNTO desde 9.00 a.m.

ENTRE HABANA Y SAN ANTONIO. TRENES CADA HORA. Los trenes que salen de Estación Central a las horas y 25, desde 7.25 a.m. hasta 8.25 p.m., combinarán en Rincón con trenes para San Antonio, regresando a las horas y 49, desde 7.49 a.m. hasta 8.49 p.m.

Pasajes de Ida y Vuelta Rebajados

Entre Habana (Estación Central) y

Guines 40 c	San Antonio 40 c
San José 20 c	Cotorro 10 c

Use el tren y disfrutará de más comodidad, seguridad y puntualidad.

FERROCARRILES UNIDOS DE LA HABANA

SUS SEGUROS SERVIDORES

M.E.C.D. 2016

s barberos se oponen elevar la tarifa actual

aron unificar todos los os, fijando un mínimo de al afeitado y 20 al pelado

os salones del Centro Castella- eunió anoche la Asamblea de de barberías y profesionales os, que integran el Sindica- sidió el acto el veterano bar- Agustín Galbany, con los se- Huerta, Evaristo Cabada, Sa- Kacosk Marques, Armando Mu José Palacios, que también an puestos en la mesa, así co- Delegado del Gobierno Provin ador Rogelio Caramés.

ció de la situación que atra l oficio de barbero y después er uso de la palabra muchos presentes, se estimó una ne- reconocer la tarifa mínima de avos por el servicio de afei- 20 centavos po rcortar el pelo. amblea aceptó sin discutir esa

signaron varias comisiones de anda, y que se imprimieran planillas, para repartirlas en- dos los dueños de barberías, de conocer de este modo que e a un verdadero referendum, ión de todos los profesionales rio.

pronto se repartan las pla- y se conozca el resultado, que era ha de ser favorable, se rará a una nueva Asamblea de os y de compañeros no aso- s, ya que el problema interesa os, y se acordará entonces la en que deba implantarse esa mínima.

trataron asuntos relacionados unión de los barberos recomen a todos los asistentes a la a, que no perdieran oportu- e hacer ver a sus compañeros endencia que tiene en estos mantener la más estre- idaridad, destruir los apasio- os y cuanto haya podido ser de la atomización que presen-

maron los oradores que era in- sible que los operarios todos eran asociados y los dueños tam pues en la unión de todos en- rían la defensa de sus aspi- es, y podrían tomar medidas ificaran el trabajo, pues de no o así cada día estarían más rados, careciendo de todo con- para llevar a cabo ninguna ges- beneficiosa para las colectivida- tó la de dueños y profesionales la de los operarios.

rtell Vilá ecibe la beca de Guggenheim

ue había conseguido año pasado le ha sido rrogada por un año más.

UEVA YORK, marzo 27. (AP). octor Herminio Portell Vilá, pro- r de Historia en la Universidad Habana, ha recibido una beca 1933-34 de la Fundación John n Guggenheim, según se ha riado hoy. El laudo es una pró- s de la beca que se le concedió do pasado.

doctor Portell Vilá fué desig- para una beca por sus traba- acerca de las relaciones históri- entre Cuba y los Estados Uni- el particular el asunto de la ión.

doctor José A. B. Nolla, de la rsidad de Puerto Rico, también una beca por su trabajo so- la herencia de la resistencia de enfermedades del tabaco.

inta y ocho becas se concedie- por la Fundación para 1933-34. tas, veintinueve fueron dados a ersitarios y artistas de los Esta- Unidos, y nueve de la Argentina, Cuba, México y Puerto Rico. s becados de la América Latina rán a los Estados Unidos para nuar sus trabajos mientras que becados de América irán a las s parte del mundo. Uno de ellos con el Almirante Byrd y otro trabajos pictóricos en las In- holandesas.

on las becas concedidas hoy su- 455 las que ha otorgado la Fun- n desde 1925. Los universita- y artistas que han realizado al- trabajo original en esos años logrado becas. Estas están abier- a hombres y mujeres, solteros y dos, y este año se dieron becas ste mujeres.

comisión encargada de otorgar becas para Cuba y Puerto Rico ba integrada por el presidente, Aydelotee, del Swarthmore Co- doctor Harry T. Collins, pro- de Comercio del Wharton ol, de la Universidad de Pen- ania; doctor Elmer Drew Me- director del Jardin Botánico de York doctor Richard P. , profesor de Medicina Tropi- de la Escuela de Medicina de la rsidad de Harvard y el deca- Charles B. Lipman, de la Uni- dad de California.

EN LA TERMINAL, ANOCHE

DE EL TREN DE PINAR DEL RIO

llegaron los señores Pastor Flo- y Osvaldo Díaz, de Guane; Elías anda, de Viñales; Sergio Arena, Consolación del Norte; Gaspar ez, de los Palacios; Antonio Nú- y Hugo Beltrán, de Pinar del

EN EL EXPRESO LIMITADO

aron rumbo al interior los se- Adolfo Rodríguez para Sagua, Valdés Santos hacia Trinidad, rita Margarita Bravo en direc- a Santa Clara, Arsenio López Camagüey, Miguel A. Armen- rumbo a Mayarí, señoras Jua- y Marta Goyeneche de Duray y ina, respectivamente, doctores J. González y Diego Más y el te- nte Mario Acevedo, todos para nfuegos.

¡¡Una Fortuna por un Nombre!!

CONCURSO TRIMALTA - RESULTADO FINAL

JURADO CALIFICADOR

Dr. Clemente Inclán y Costa.	Especialista en niños, ex-Rector y Profesor Titular de Patología Experimental de la Universidad de la Habana.
Dr Pedro A. Barillas y Valdés Macho.	Especialista de Vías Digestivas del Hospital Municipal y de la Cooperativa Médica de Dependientes.
Dr. Alfredo Figueras.	Comandante Médico del Hospital Militar y Director del Laboratorio de Rayos "X" en Carlos III y Montoro.
Dr Luis de Solo y Farrés.	Abogado del Bufete De Solo y Cárdenas. Aguiar 66, altos.
Sr. Emeterio Zorrilla y Reboul.	Presidente de la Compañía Cervecera Internacional S. A.

Este Jurado POR UNANIMIDAD, (el Sr. Zorrilla se abstuvo de votar), ante el Notario Dr. Adolfo Delgado y Longa, RESOLVIO:

"DECLARAR DESIERTO EL CONCURSO, POR NO HABERSE PRESENTADO NINGUNA PALABRA QUE SE AJUSTE O SINTETICE DE UNA MANERA CLARA EL FIN QUE SE PERSIGUE Y HACER SABER A LA COMPAÑIA CERVECERA INTERNACIONAL S. A., QUE LA PALABRA QUE MAS SE HA ACERCADO A LAS BASES, ES LA PALABRA "VITARRADIACTIVA", POR SI LA COMPAÑIA CERVECERA INTERNACIONAL S. A., LE PARECIERA BIEN, POR SU PROPIA DETERMINACION, AUNQUE NO POR LA DECISION DEL JURADO, OTORGAR EL PREMIO AL AUTOR DE DICHA PALABRA".

La Cervecería "POLAR", una vez conocido el fallo y tomando en consideración el enorme entusiasmo demostrado por los miles de concursantes, tuvo a bien, como un acto de agradecimiento, conceder varios PREMIOS ESPECIALES, (Fuera de Concurso), para ser distribuídos en la forma siguiente:

$ 500.00.—Al Sr. Luis Vidal.—Terry núm. 3.—Matanzas, como autor de la palabra "VITARRADIACTIVA".
$ 150.00.—Al Sr. Rafael M. Sentmanat.—Aguada de Pasajeros, por haber resultado, el concursante que mayor número de palabras premiadas, obtuvo en los escrutinios parciales.
$ 100.00.—A "EMERIGRA" (1).
$ 100.00.—Al Sr. José M. del Valle.—Calle La Victoria núm. 18.—Alacranes.
$ 50.00.—Al Sr. Avelino T. Suárez.—Calle F núm. 13.—Vedado.
$ 50.00.—Al Sr. Vicente Roca.—Calle Miró.—Holguín.
$ 50.00.—A la Dra. Josefina Fontanet.—Calle 4 núm. 182, bajos.—Vedado.
$ 50.00.—Al Sr. Sergio Roca.—Céspedes s/n.—Caraballo.

A estos concursantes se les ha premiado por habérseles seleccionado, a los que aparecen con $100.00 más de DOS PALABRAS y los de $50.00 con más de UNA PALABRA en los escrutinios parciales.

(1) "EMERIGRA"—Este seudónimo, ha sido debidamente aclarado, resultando ser su autor, el Dr. Mariano Grassi, Profesor de Idiomas de la Universidad Nacional.

Trimalta
UNICO EXTRACTO DE TRES MALTAS
CONTIENE: VITAMINAS, Calcio, Hidratos de Carbono, Hierro y Fósforos. NO ES UNA MEDICINA ES UN ALIMENTO.

La Cervecería "POLAR" ha concedido el PREMIO ESPECIAL de $500.00 a la palabra "VITARRADIACTIVA", por estimar, al igual que el Jurado, que esta palabra es la que más se aproxima a expresar, aunque no del todo, los modernísimos sistemas empleados en la elaboración de la "TRIMALTA", reconocida por hombres de ciencias, como el alimento más perfecto para niños y ancianos.

En próximos anuncios, daremos a conocer estos nuevos adelantos introducidos en nuestro producto, para que el público pueda apreciar los motivos que nos han inducido a premiar la palabra "VITARRADIACTIVA", por su semejanza con los sistemas de fabricación por nosotros empleados.

Cía. CERVECERA INTERNACIONAL, S. A.

MOVIMIENTO DE PASAJEROS

Por los ómnibus

OMNIBUS DE CAMAGUEY
Salidas diarias frente al Hotel Saratoga, Prado y Dragones. Habana.

Mack No. 4. Turno de 8 p. m.

En este turno viajan a las distintas partes del interior de la República los siguientes pasajeros:

Manuel Iglesias y señora a Santa Clara; Juan García a Matanzas; Ramón Otero a Santa Clara; señorita Providencia Trinidad a Camagüey; Manuel F. García a Camagüey; Apolonio Quiñones a Cabaiguán; Armando Casildes a Matanzas; Néstor Azeta y señora a Santa Clara; José Ramos Gómez a Camagüey.

Mack No. 12. Turno de 5 a. m.

En este cómodo y lujoso coche pullman y con boletos hacia Santiago de Cuba, se dirigen los siguientes pasajeros: señora Morera y señorita Adolfina Díaz, hacia Camagüey los señores Juan Menéndez y Serafín Sánchez para Holguín, Segundo Alvarez a Santa Clara; Rigoberto Ramírez a Santa Clara; señorita Dolores Jiménez a Camagüey; señor Leandro Golvan a Santiago de Cuba; y el señor Aurelio Vega también se dirigen a Santo Domingo los señores Justo Vega, Ramón Pinto y José Arredondo Ramírez.

Mack No. 2. Turno de 7.30 a.m.

En este turno viajan al interior de la República, los siguientes pasajeros: Hermanos de la Salle a Sancti Spíritus; Teodoro Paneque a Bayamo; Victoriano y Venancio Santos a Guayos; José Peña a Santa Clara; doctor Miguel de León y señora a Victoria de las Tunas; Augusto Fernández a Cacocum; Néstor Palacios a Jiguaní; Felipe González a Camagüey y el señor Gilbert a Matanzas.

Mack No. 5. Turno de 12 y 30 p.m.

En este turno viajan los siguientes pasajeros: Aquilino Flórez a La Esperanza; Manuel Valcárcel a Santiago de Cuba; Ignacio C. a Jovellanos; T. Linares y Gloria Ruiz, a Santa Clara; señorita Dora García a Santa Clara; señor González y María Emilia de González a Ciego; Padre Genaro Suárez a Matanzas; Delio Gutiérrez a Camagüey; señorita María Ruiz Mesa y Angelina Linares a Santa Clara.

EL NUEVO EMBAJADOR DE FRANCIA EN E. U. ENVIA UN MENSAJE A LOS E. UNIDOS

PARIS, marzo 27. (AP). — André Lefevre de la Boulaye, nuevo Embajador francés en los Estados Unidos, en un mensaje enviado a los Estados Unidos por la vía inalámbrica, dice que está dispuesto a laborar constantemente por mejorar las relaciones entre Francia y América.

Se abstiene de tratar de los problemas franco-americanos, declarando que aunque entre los dos países falte en algunas ocasiones la comprensión, jamás falta la simpatía.

EL TREN DE LAS 10.50 PROCEDENTE DE SANTA CLARA

Llegó con una demora de 35 minutos y muy escasos pasajeros, entre ellos los señores Manuel Roque y Virgilio Dueñas, de Santa Clara, Alvao Torres de Caibarién, Pablo Diéguez de Trinidad y Luis Fornes Yanes, procedente de Jovellanos.

Noticias del Puerto

TRASLADOS EN LA ADUANA

Por disposición del administrador de la aduana señor Rafael Alfonso Morales, se han realizado los cambios siguientes en el personal de la aduana y que se efectuaron en el día de ayer.

El jefe de la Sección de Subastas señor Miguel Zaldívar, pasa a ocupar el cargo de inspector general del puerto y el señor Ricardo Alayón, que lo desempeñaba, pasa a la Sección de Aduanas de la Secretaría de Hacienda, sustituyendo al señor Zaldívar en la Comisión de Subastas el señor Guillermo Montero.

El señor Rogelio Bomballier, que se encuentra quebrantado de salud, pasa a la Sección de Periciales de la Aduana, ocupando el cargo de jefe de la Sección de Pasajeros y Equipajes el segundo, señor Julio Lebrosse y el señor Eladio López, que era el jefe de inspectores de día en la Inspección General del Puerto, pasa de segundo jefe de la Sección de Pasajeros.

El señor José Ayo, vista especial designado, pasa a ocupar el cargo de jefe de inspectores de día en la Inspección General del Puerto.

CORTESIAS PARA LOS DIRECTORES DE LA STANDARD OIL

Como hubimos de publicar en la edición anterior, en el vapor Castilla, que llegará en la mañana de hoy de Puerto Rico y que ha sido fletado expresamente para dar un viaje de inspección por las Antillas, viajan los directores de la Standard Oil Co., para quienes se ha dispuesto las cortesías de estilo y desembarco.

Dichos preeminentes petroleros son: E. M. Clark; W. A. Farich; O. Harden; N. G. Seidel; C. O. Swain; E. J. Salder; H. Wiess; R. L. Hague; E. P. Salisbury; H. H. Hill; G. M. Gordon; H. L. Shoemaker; Northrop Clarey; Wallace Pratt; Norman Baier; N. G. Beone; Richardson Pratt; J. C. Hilton; F. W. Abrams; F. B. Bimel; O. B. Hopkins; M. H. Sicard; A. W. Schebleder; R. A. C. Cunminham; D. L. Harper; J. W. Flanagan; E. A. Burne y C. S. Wilcox.

UNA CONSULTA A LA COMANDANCIA MILITAR

Debiendo llegar en la mañana de hoy el turbo eléctrico Morro Castle, de la Ward Line, un crecido número de miembros de la policía de Nueva York, que vienen de excursión a la Habana y siendo posible que muchos de ellos habitualmente usan sus revólveres, el jefe de la Sección de Pasajeros ha consultado a la Comandancia Militar de la Habana si se le extienden las cortesías decretadas para los citados viajeros permitiéndoles que puedan desembarcar con dichas armas o se les ruega que las dejen a bordo, caso de traerlas.

LOS CORREOS ESPAÑOLES

Los señores García y Díaz, consignatarios en la Habana de la Trasatlántica Española, han recibido noticias de que el día 6 del próximo mes de abril arribarán a la Habana, en viaje combinado, los vapores trasatlánticos españoles Habana y Marqués de Comillas, que proceden respectivamente de Coruña y Nueva York y que saldrán el día 8 el primero para Veracruz y el segundo para Canarias vía Centroamérica.

EL BELICE

El vapor inglés Belice llegó de Nassau con cargamento de madera y un pasajero el señor P. G. Todden.

EL TURRIALBA

De Nueva Orleans llegó el vapor americano Turrialba, de la Flota Blanca, que trajo carga general, diecinueve pasajeros para la Habana y conduce carga y veintiocho pasajeros en tránsito para Cristóbal.

En este vapor ha llegado la señora Samuel Zemurray, esposa del director general de la Flota Blanca, que viaja con un grupo de amigos y que se transbordaron al vapor Peten para ir a Centroamérica y luego regresar a la Habana y estar aquí nueve días, al cabo de los cuales regresarán a Nueva Orleans en el Zacapa.

Otros pasajeros del Tivives fueron los señores Adolfo Franco, el banquero Walter S. Love y señora.

EL MAURETANIA

Procedente de Nueva York vía Colón llegó el Cunard Mauretania, que trajo cinco pasajeros para la Habana y conduce trescientos setenta y cinco excursionistas, entre ellos Mr. Henry F. Hazel, abogado de la Corona en Hamilton, Ontario; Mr. y Mrs. Arthur Kirman, administrador general de la High Point Thomasville and Dentton, R. R. C.; Mrs. Douglas I. McKay e hija, esposa del coronel Douglas; ex comisionado general de policía de Nueva York; doctor y señora A. D. Guerra; doctor y señora H. G. Painter; el juez T. J. Collins; doctor Paul J. McKenna y un grupo de artistas Mr. M. Abrasson, manager teatral; Bernard Granville, del Ziegfel Follies; León Navarra, pianista; James Golfe, del Metropolitan Opera de Nueva York; Dewey Barto y George Manna, del Era Carroll-sRevue; Thalia Zanon y Asya Kanz, del Roxy and Nine o clock Revue; Joey Ray y George Wgite Sacandls Vanities.

GERALDINA FARRAR

En el vapor Franconia, que llegará hoy en viaje de excursión, viaja la soprano del Metropolitan Opera House de Nueva York, Geraldina Farrar.

EL ULTIMO VIAJE DEL CUBA

Mañana martes, llegará, en la tarde, el vapor americano Cuba, de la Peninsular Occidental S. S. Co., que saldrá el miércoles para Key West, donde quedará amarrado por ahora debido a las restricciones que esa compañía ha decretado con su tráfico con la Habana, como ya hemos publicado y que durarán hasta el próximo invierno.

Ahora el Florida cubrirá los dos viajes semanales, martes y miércoles de llegada, entre Tampa, Key West y Habana.

LOS QUE EMBARCARON

Por la Ruta de la Florida y en el Cuba, embarcaron: Bernardo Melousky y familia; señor Benjamín Hurtado de Mendoza; Alfredo González y señora; Amelia Portuondo de Prado; Llamas Larruga; Pastora Hidalgo Falco; Herminia Planas de Hurtado; George Enseco; Frederick Andrés; Joaquín de la Torre; Esther Martínez, y otros.

EL PRESIDENT GARFIELD

Procedente de Nueva York llegó al mediodía el vapor americano President Garfield, de la Dollar Line, que trajo pasajeros para la Habana y conduce carga y pasajeros en tránsito para Cristóbal y California.

EL FRANCONIA

A las ocho de la mañana de hoy llegará el vapor americano Franconia, que trae un pasajero para la Habana y conduce cuatrocientos diez pasajeros, entre ellos W. P. Gilmour y Mary B. H. Terry, Roland Altemus y señora, y otros.

EL PRESIDENT GARFIELD

Que llegó de Nueva York y siguió viaje a San Francisco de California vía Panamá, viaja Mr. S. S. Sandberid, de Los Angeles, quien fué miembro de la Schipping Board.

EL NOTABLE ARTISTA FLOREY

En el vapor Santa Lucía, que llegará a la Habana el próximo sábado, procedente de San Francisco, llegará el señor Robert Florey una verdadera personalidad artística en Hollywood, director general de la Warner First National y antiguo periodista.

Sus últimas producciones cinematográficas son, entre otras, la señorita Lady; «Crímenes de la Morgue», «Covenuts», «Agujero de la Pared», «Mujer Alegre», «El Club Nocturno», y otras que ha dirigido con notables artistas y para diferentes empresas.

Su viaje a la Habana, se asegura que está relacionado con el propósito de escoger una serie de muchachas que puedan ser sometidas a pruebas en Hollywood y que sean latinas, a fin de que puedan representar propiamente modismos y afecciones propias de su raza.

LO QUE TRAE EL MORRO CASTLE

El turbo eléctrico Morro Castle, de la Ward Line, llegará a las ocho de la mañana de hoy y trae un total de doscientos catorce pasajeros, de ellos ciento cincuenta y cuatro excursionistas, la mayor parte de los cuales son miembros de la policía de Nueva York y al frente de los cuales viene Abbott V. Parkerson y señora, leader de la Legión Americana a que pertenecen esos policías.

Otros pasajeros: E. V. Pers y familia; H. C. Rotchild, presidente de la Bayuk Cigar Co.; H. P. Nurmer, vicepresidente de la Samuel Sand Duningan; Mr. y Mrs. Frank Zárraga.

DIRECTOR DE TEATROS

También llegará en este vapor el señor J. J. Schubert, dueño y director de la cadena de teatros de su nombre en los Estados Unidos.

DIPLOMATICO HONDUREÑO

En el Peten siguió viaje a su país el señor Modesto Martínez, ministro de Honduras en Costa Rica.

¿ESPAÑA TAMBIEN CONSTRUIRA CAÑONEROS PARA CUBA?

Recientemente dimos cuenta del cruce por la Habana de la Comisión Naval mexicana, que a bordo del Cristóbal Colón se dirigía a España, con el objeto de llevar a vías de hecho la construcción de los cinco cruceros y quince cañoneros de alta mar que serán construídos por astilleros españoles con destino a México y cuyo financiamiento ha sido posible llevarlo a cabo debido a las grandes facilidades que el Gobierno de España ha dado al de México para el desarrollo de su plan naval militar.

Una segunda Comisión mexicana, al frente de la cual irá el general de Marina señor Miguel A. González, director general del Departamento de Marina de la Secretaría de Guerra mexicana, cruzará dentro de dos meses por la Habana, también rumbo a España y con igual propósito de inspeccionar la construcción de los buques de la Armada mexicana.

Por otra parte la secretaría de Guerra y Marina mexicana ha logrado de la Trasatlántica Española, de la Ward Line, de una compañía japonesa y de otra noruega que pilotos y maquinistas navales mexicanos se enrolen en los barcos a fin de hacer prácticas de navegación de altura y adiestrarse perfectamente.

La cooperación que España ha dado a la Marina de Guerra mexicana, por una parte y las necesidades de dotar a la Marina Nacional de Cuba de nuevas unidades, puesto que ya los buques de la Marina Nacional no responden por su anclanidad al servicio a que se le somete, y si bien hasta ahora sólo se ha esbozado la idea, puede ser, muy bien, que también los astilleros españoles, dentro de las propias facilidades en los pagos dados a México, puedan construir algunos cañoneros para Cuba, pues no sería por el momento posible, dada la situación económica del Estado, dotar a la Marina de Guerra de nuevos barcos a base de entregas inmediatas de efectivos para comenzar esas obras.

Desde luego que el Estado Mayor de la Marina Nacional sobre el que hemos realizado determinadas gestiones para confirmar este rumor, se ha negado que tales proyectos sean cosas para la inmediata ejecución; pero sabemos que varios astilleros españoles ya han enviado planes y presupuestos para la construcción de cuatro cañoneros y que las proposiciones hechas son muy ventajosas para el Gobierno de Cuba.

Con respecto a las necesidades de la Marina Nacional de Cuba y la carencia del material a flote de que dispone son bien patentes como en distintos mensajes presidenciales dirigidos al Congreso se ha significado, y en cuyos mensajes se pedían crédito para la construcción de un crucero de hasta once mil toneladas y seis cañoneros de mil, necesidades que no han dejado de existir, aunque no se hayan consignado en los dos últimos presupuestos sometidos ya a planes de economías.

Al recibirse proposiciones ventajosas de esos astilleros españoles que no apremiarían en dos o tres años el pago de los primeros plazos, es que la idea lanzada no se ha desestimado y, por el contrario, si bien con carácter de estudio, por ahora, se hayan tomado en consideracion.

EL FLORIDA

Con cincuenta y dos pasajeros llegó ayer tarde de Tampa y Key West el vapor americano Florida, donde llegaron los doctores Francisco M. Fernández, Ernesto L. de Aragón y Pedro L. Fariñas, que asistieron al Congreso Médico de Dallas.

También llegaron: Bruno A. Marín; Josefa T. de Yurrá; Juan F. Fonst, ayudante del presidente de la Florida East Coast R. R. Co.; Gerardo Albá; Angela Lamela y Fernando Fernández, y otros.

BARCOS QUE SE ESPERAN

MARZO 28.
Morro Castle de New York, Franconia de New York, Cuba de Key West., Castilla de Puerto Rico.
MARZO 30.
Quirigua de Cristóbal, Cuba de Key West.
MARZO 31.
Turrialba de Tela, Florida de Key West.
ABRIL 1.
Oriente de New York, Siboney de Veracruz, Conte Grande de Colón.
ABRIL 2.
Veragua de New York.

Un pintor cayó de un andamio y se lesionó

Varios expendedores de drogas fueron detenidos. Robaron en una barbería las herramientas

En el Primer Centro de Socorro, fué asistido ayer el pintor Vicente Clemade, de 30 años, vecino de Mendoza 2, en el Cerro, de graves contusiones diseminadas por todo el cuerpo, que sufrió al caerse de un andamio, cuando trabajaba en la casa Monserrate 17, con motivo de haberse roto una de las sogas que sujetaba la tabla donde se hallaba parado.

Clemade dado su estado de gravedad, fué trasladado al Hospital «Calixto García» para atender a su curación.

ROBO EN UNA BARBERIA

En Obispo 58, donde existe la barbería de Mateo Yugazaba, se cometió un robo, en la madrugada anterior, consistente en herramientas por valor de 60 pesos. Los «cacos» para cometer el hecho tuvieron que penetrar por una luceta.

EXPENDEDORES DE DROGAS

Miembros de la Sección de Expertos, arrestaron ayer, en Prado y Virtudes, a los conocidos expendedores de drogas, Silvio Alfonso, de 25 años, vecino de Sol 103 y a Rogelio Valdés, de Figuras 78, ocupándole al primero un gotero y una ampolleta de morfina.

Como más tarde se comprobara que Valdés era un vicioso de los estupefacientes fué remitido al Mariel. Alfonso ingresó en el vivac por haberse comprobado que era expendedor de drogas.

Por la vía aérea

Pasajeros llegados del interior

En el Expreso Aéreo Regular Guantánamo-Habana No. N. M. 4 al mando del piloto Ayala, copiloto Torres, llegaron a la Habana, procedentes de Santiago de Cuba: Florencio Osés; Angel Fabré; Enrique Meléndez y Rafael García.

En este avión se registró durante la travesía, el siguiente movimiento de pasajeros: de Guantánamo para Santiago: J. Campo, Angel Garrido J. C. Padriero y Jaime Parellada; de Santiago para Manzanillo: Alfredo Jidy y E. Villarol; de Santiago para Cienfuegos: Felipe Fuentes y de Manzanillo para Morón: Alfredo Jioy.

Pasajeros que salieron para el interior

En el Expreso Aéreo Regular Habana Guantánamo, No. N. M. 7 al mando del piloto Rumill, copiloto Builla, salieron de la Habana para Camagüey Roberto Martínez y Marius J. Jacobson; para Santiago. W. Lousdale y para Guantánamo F. H. Thomas y Julio Lecuona.

Pasajeros llegados de Miami

A las 10 y 18 a. m. llegó a los muelles del Arsenal, de la Pan American Airways, el hidroavión NS 752 V, al mando del piloto W. A. Cluthe, con los pasajeros siguientes:

Tomás Vidaurre; Joaquín Fernández; Frances Barkdull; Charles Barkdull; Robert C. Kinkaid; Clara K. Lawson; Henry B. Chandler; Edward Houriet; William Krienre; Louise Krienre; Albertine Krienre; Adelaide Graber; Meyer J. Shapher, Alexander Ruszkiewcz; Bertha Ruszkiewcz; Louis Z. Baya; Alfred Scholtz y John W. Rowe.

Pasajeros que salieron para Miami

A las 3.05 p. m. salió para Miami el avión NC 752 V, al mando del piloto W. A. Cluthe, con los siguientes pasajeros:

Mabel Maher; Jeantte Cunningham; Onestus H. Lehfeldt; Fred J. Sturm; Neville Sturm; Elsie Root; Zola Holliday; Jessie Trawick; Bertha Stern; Betty Stern; Louise L. Gilbert ;Anna Gilbert; Wallace, E. Hamilton; Isabel Hamilton; Ethel Hamilton; Marie Hamilton; James S. Sullivan; Hartie M. Sullivan; May Braelow; Harriet Braelow; Grace McCully; Francis E. Green; Entila Marty; Robert Mattews; Sylvester A. Weyenberg y Jesse Jay.

Estado del Tiempo

NOTA DEL MEDIODIA DEL LUNES

En casi todos los Estados Unidos reinan altas presiones con buen tiempo extendidas por el Atlántico, adyacente el Golfo Cuba y Zona de las Bahamas. Una ligera depresión existe sobre Coahuila, México.

PRONOSTICO PARA EL MARTES

Buen tiempo. Sin gran cambio en temperaturas. Vientos alcanzando fuerza de brisote del Nordeste al Sudeste.

OBSERVATORIO NACIONAL.

M.E.C.D. 2016

Continúa sin resolverse el problema de la formación del proyectado "pool" azucarero de 700,000 tons.

EL MERCADO DE LOS AZUCARES CRUDOS DISPONIBLES Y PARA ENTREGA FUTURA BAJO AYER

Después del cierre del mercado se han efectuado ventas de azúcares crudos, libras de derechos, sobre la base de precio de 2,95. Los futuros bajaron de uno a 3 puntos en general

El mercado de azúcares crudos de New York abrió ayer con un tono quieto, con ligeras ofertas de azúcares de las Filipinas, para llegar en abril-mayo, a la base de 2.98, y compradores a la base de 2.95.

Hasta el cierre de la Bolsa de Futuros, no se habían anunciado ventas.

Después del cierre, se anunciaron las siguientes ventas:

1.000 toneladas de Filipinas, para llegar tarde en mayo—temprano en junio, a la base de 2.95, a la refinería de Pennsylvania;

3.000 toneladas de igual procedencia, para llegar a mediados de abril. a la base de 2.95, a la American, y

15.000 sacos de Puerto Rico, para pronto embarque, a la base de 2.95, a la American.

EXISTENCIAS

Las existencias de azúcares crudos en almacenes afianzados New York ayer ascendían a 219.481 sacos, contra 219.478 el día 25.

COTIZACION «SPOT»

La cotización «spot» el día 26 fue de 2.98 libres.

MERCADO DE FUTUROS

Los futuros abrieron ayer con un tono sostenido. El comercio y casas comisionistas compraron. Las ventas diseminadas y en el sentido de realización de utilidades, ascendieron a 11.950 toneladas. Cerró el mercado con baja de uno a tres puntos en todas las posiciones. Las cotizaciones fueron las siguientes:

	Cierre anterior
Mayo	0.98.99
Julio	1.02
Septiembre	1.04.05
Diciembre	1.07.08
Enero	1.07.08
Marzo	1.09.10
	Cierre de ayer
Mayo	0.95
Julio	0.99
Septiembre	1.02.03
Diciembre	1.05.06
Enero	1.06.07
Marzo	1.08

AZUCARES REFINADOS

Sostenido este mercado. Las extracciones buenas.

MOVIMIENTO DE AZUCARES EN LOS PUERTOS DE CUBA: Según datos compilados por el Departamento de Estadística de Lamborn y Cía.

Semana terminada en marzo 25, 1933:

Arribos: 144.909 toneladas.

Exportación: 70,561 toneladas.

Existencias: 911.201 toneladas.

ZAFRA DE REMOLACHA DE LOS ESTADOS UNIDOS

La «U. S. Beet Sugar Association» estima la producción de azúcar de remolacha en los EE. UU. en 1933 probablemente será 100,000 toneladas de 2.000 Lbs. menor que el año ppdo o 1,250.000 toneladas.

MERCADO DE LONDRES

Los cables de apertura recibidos por Lamborn y Cía., anunciaban un mercado quieto con vendedores de crudos. para embarque en Abril a la base de 79 lab. Las cotizaciones de la Terminal fueron las siguientes:

	Cierre anterior
Marzo	5.9
Mayo	5.10¾
Agosto	6.2 ¾
Septiembre	6.3 ¼
Octubre	6.3 ¾
Diciembre	6.5 ¾
	Cierre de ayer
Marzo	5.9
Mayo	5.10
Agosto	6.2¼
Septiembre	6.3
Octubre	6.3 ½
Diciembre	6.5 ½

PERSPECTIVAS

Influenciado por la incertidumbre acerca del «pool» azucarero cubano, sobre cuya formación no se ha llegado a un acuerdo, y sobre las medidas que se piensa adoptar en los Estados Unidos sobre la rebaja de aranceles al crudo y fijación de cuotas para todos los países productores que concurren al mercado americano, el mercado no se resuelve a reaccionar decididamente al alza.

Sin embargo, las perspectivas estadísticas son favorables y puede considerarse motivo de estímulo la baja de 100.000 toneladas en la producción americana de azúcar, anunciada este año por la U. S. Beet Sugar Association.

Es de esperar, pues, una pronta reacción, especialmente tan pronto se resuelva el problema del «pool» y se diafanice cuál será la acción congresional norteamericana respecto al problema azucarero.

SE EXCEDIO DE SU CUOTA, EL PORTUGALETE

Unos veinte mil sacos de cuotas no elaboradas, para los pequeños productores

La Corporación Exportadora Nacional de Azúcar procederá hoy o mañana a la distribución entre los ingenios pequeños del grupo A, unos 20,000 sacos ingresados en el fondo de cuotas no elaboradas y procedentes de varios centrales.

Sabemos que el central «Portugalete», de la provincia de la Habana, ha terminado la zafra, habiéndose excedido de su cuota de producción.

La noticia la hemos confirmado en las oficinas de la Corporación, que nos dará a conocer hoy la cantidad en que dicho central se excedió.

La Corporación celebrará junta mañana por la mañana, para tratar varios asuntos pendientes en relación con conflictos entre hacendados y colonos sobre cuotas de producción y cumplimiento de contratos.

Se conocerá también el texto de la protesta enviada a dicho organismo por el señor Belisario Delgado contra la supresión de la prohibición de traspaso de cuotas sin cañas contenida en el decreto 87, y que solicitan numerosos hacendados apoyados por la Asociación Nacional de Colonos.

RELACION DE LOS VALORES QUE HAN ESTADO ACTIVOS EN LA BOLSA DE NEW YORK

NUEVA YORK, marzo 27. — (Luis Mendoza y Cía.)

VALORES ACTIVOS

	Abre	Cierre
A.	43½	42½
AAC.	33¾	33
AC.	56	55
CN.	19⅞	19
GL.	13⅞	13½
GM.	11⅞	11¾
X.	28½	27⅞
DD.	36	34⅝
EK.	55½	55½
T.	92⅝	90⅜
IT.	6⅛	6
J.	26	25¾
ACD.	78¼	74¾
ACD.	78¼	74¾
AFW.	5⅛	4¾
GAS.	43¼	43⅛
R.	4	4

QUIETO E IRREGULAR EL MERCADO DE LONDRES

LONDRES, marzo 27. Luis Mendoza y Ca.—El mercado de valores de Londres abrió quieto e irregular.

Compañía de Jarcia de Matanzas, S. A.

FINCA "JURAGUA"

EMISION DE $500,000.00 BONOS HIPOTECARIOS, 6%

Para general conocimiento, se hace saber, en nombre de la Compañía de Jarcia de Matanzas, S. A., que, de acuerdo con las cláusulas cuarta y quinta de la escritura número 212, otorgada ante el Notario de esta Ciudad, Dr. Conrado Ascanio y Suárez, en 29 de Marzo de 1926, han sido sorteados por el Banco del Comercio, como Trustee, en sus oficinas de Aguiar y Obrapía y ante el Notario autorizante de dicha escritura, para su amortización a la par más intereses devengados hasta el día 31 de Marzo de 1933, los bonos hipotecarios emitidos por la Compañía de Jarcia de Matanzas, S. A., sobre la finca "Juraguá" cuyos números se expresan a continuación:

2	157	245	387
37	163	247	288
67	172	260	393
75	185	279	396
76	203	280	401
86	208	286	406
90	212	291	420
96	215	297	438
103	221	314	442
110	225	321	448
125	226	333	483
128	233	358	484
136	234	365	487
141	235	372	489
143	238	375	490
147	241	379	500

Estos bonos cesarán de devengar intereses el día 31 de Marzo de 1933.

A partir de dicho día se pagarán los referidos bonos amortizados y el cupón número 14, en las oficinas de este Banco, Aguiar y Obrapía.

La Habana, 27 de Marzo de 1933.

BANCO DEL COMERCIO

MERCADO DE TABACO

Aunque no quisiéramos, tendríamos que seguir prestando nuestra atención al tabaco de Vuelta Abajo. Porque es el que se mueve en estos días y han de seguir pasando a terceras manos otras cantidades en los próximos. Acaso al finalizar la semana que comienza, o durante la próxima, necesitemos volver a hablar de la rama de Remedios. Siguen interesados en terceras y octavas varios exportadores; y otros tabacaleros, pero del Norte, llegan este día con el propósito, a nuestro entender, de mirar y comprar algunas cantidades de las dos mencionadas clases y, probablemente, de quintas y segundas. No serán tantos ni tan grandes los lotes de éstas como los que adquieran de terceras y octavas; pero se fijan en la realidad —existencias reducidas, de buenas condiciones, y cosecha muy corta la que está terminándose de recolectar—del momento y no cuentan con cantidades apreciables disponibles, nada nos sorprendería que comprasen con decisión, aún en el caso de que los negocios en los Estados Unidos no experimentasen mejoría en estos primeros meses, o en los que sigan a la implantación de la ley que autoriza la apertura de las cantinas en cada una de las cuales se instala un estanco o vidriera de tabacos.

La continuada acción de los compradores de rama de Vuelta Abajo ha de obedecer, no solamente a esa perspectiva que acabamos de apuntar, sino también a la previsión que justifican los factores varias veces expuestos en estas informaciones. Así vemos a algunos fabricantes locales interesándose por lotes importantes, que no han de tardar en comprometer, y conocemos de las compras que hacen otras firmas para manufactureros en el Norte establecidos.

El señor Francisco González, que la semana pasada llegó de Tampa, estuvo registrando ayer, en los almacenes de Toraño y Compañía, ciento cincuenta y cuatro tercios de tripas surtidas. Es tabaco para García y Vega, de aquel centro manufacturero.

El mencionado comprador registró en los almacenes de H. Duys y Compañía, treinta y un tercios de dieciseiscenas secas.

Ochenta y seis de tripas limpias, pesadas y ligeras, también procedentes de zonas de llano, vendieron y entregaron Manuel A. Suárez y Compañía a Menéndez y Compañía.

También compraron y registraron estos señores en la casa de González y Vázquez, setenta y cinco tercios de tripas limpias y ligeras.

Son lotes que destinan los señores de Menéndez a la fábrica «La Palina», de Filadelfia. Y otras cantidades más que han comprometido y cargarán estos días, según informaremos oportunamente.

LA RAMA QUE ENTRO

Por ferrocarriles y camiones entraron en la plaza las partidas de tercios y pacas que siguen:

De Puerta de Golpe, para Villamil, Santalla y Compañía, 125.

De Mendoza, para la Tabacalera Cubana, S. A., 130.

De Cienfuegos, para Gómez y Compañía, 4.

De Florencia, para Mateo Pérez, 5.

NOTAS DE LOS CAMPOS

En los de Partido han acabado de enmatular estos días los pocos cosecheros que no habían terminado dicha labor. Los expertos que, por encargo de firmas locales y del Norte, visitan las fincas y examinan los matules que están en pilón, regresan a esta capital muy bien impresionados acerca de las condiciones de esta cosecha.

La de Las Villas se está terminando de cortar. Nos referimos a los cortes de la capadura de agua, que desarrolló con las lluvias producidas oportunamente y después de varios meses de persistente sequía.

Nos informan que volvió a llover en Vuelta Abajo y que algunos de los cosecheros que esperaban la segunda blandura, se disponen a enmatular y hacer pilón.

El mercado de la plata acuñada nacional estuvo ayer sostenido cerrando a los tipos de 1 y cuarto y 1 y medio por ciento de descuento. compradores y vendedores respectivamente.

MERCADO GANADERO

Hasta las seis de la tarde no había entrado ningún tren con ganado; pero anoche se esperaba uno con reses de Oriente.

LOS PRECIOS EN PIE

Precios pagados por compradores en los mercados de origen:

El vacuno

En Oriente, a dos y un octavo centavos con el cinco por ciento de descuento.

En Camagüey, a dos y un octavo centavos con el cinco por ciento de descuento en la finca, y sin descuento en la ciudad.

En Las Villas, a dos y un octavo centavos con el diez por ciento de descuento.

En Pinar del Río, a dos y un octavo centavos; pero pesado y entregado en los mataderos de esta capital.

De cerda

De cinco a seis centavos

El lanar

A dos y medio centavos.

MATADERO DE LUYANO

En el Matadero de Luyanó se sacrificaron las siguientes reses:

De vacuno	75
De cerda	20
De lanar	12

Los precios que rigieron en el Matadero de Luyanó fueron:

	Cts. kilo
Vacuno, de	11 a 13
Cerda, de	21 a 32
Lanar, de	20 a 30

MATADERO INDUSTRIAL

En el Matadero Industrial se sacrificaron las siguientes reses:

De vacuno	158
De cerda	103
De lanar	33

Rigieron en el Matadero Industrial los siguientes precios:

	Cts. kilo
Vacuno, de	10 a 14
Cerda, de	21 a 22
Lanar, de	20 a 30

BOLSA DE NEW YORK

COTIZACIONES DEL CIERRE DEL DIA 27 DE MARZO

(RECIBIDAS POR EL HILO DIRECTO DE MENDOZA Y COMPAÑIA)

A	
A. Express	4¼
Air Red	56¾
Alaska Jun	14⅛
Alleghany	1
A. Chem	74⅞
Amer. Can	55
Am. Car Fou	9
Am. F. Pow	4¾
Amer. Ice	4⅝
Amer. Int	6⅝
Am. Loc	7½
Am. P. Light	5
Amer. Smel.	15
Amer. Sugar	33½
A. Sug. prefs.	88½
A. Tel. and Tel.	90⅜
A. Tob. A.	55¾
A. Tob. B.	59
Am. Water	11¼
Am. Woolen	4⅝
Anaconda	6¾
Atchison	42½
At. Coast	21⅝
At. Ref	15
A. D. Goods	4
Auburn Auto	33
Aviat Corp	6⅝
B	
Baldwin	5
Balt. Ohio	10⅛
Bendix	8⅛
Best Co	—
Beth Steel	13⅛
Borden Co.	20½
Briggs	3
Brook. Manh	29⅛
Byers A. M.	—
C	
Can. Pacif	8
Cann. Mills	—
Case T. Mach.	4¼
Cerro de Pasco	8⅜
Ches. Ohio	27⅞
Chi. R. Isl	—
Chrysler	9¼
Coca Cola	—
Col. Carbon	29¼
Comm South	1⅜
Congoleum	8
Cons. Cigar	—
Cons. Gas	41⅛
Cons. Oil	5½
Cont. Can	42⅛
Cont. Oil	5⅝
Corn Prod	51½
Coty Inc	2⅝
Cuba Co.	—
C. Am. Sug	2⅝
C. A. Sug. prefs	—
Comm Solv	12⅛
Chesapeake	17¾
Col. Fuel	4½
Cruc Steel	—

D	
Del. Hudson	53¼
Del. Lack	22
Drug Inc	32
Dupont	34⅜
E	
E. Kodak	55½
El. Auto Lit.	—
El. Pow Lig.	—
Elec. Bond	—
Erie R. R.	—
F	
Fox Film	1¼
F. Texas	21¼
G	
Gen. A. Tank.	18⅛
Gen. Asphalt	—
Gen. Elec	13½
Gen. Foods	25
Gen. Motors	11⅞
Gen. Ry Sig.	—
Gillet Saf	14⅝
Gimbel Bros.	1½
Gold Dust	14½
Goodrich	4⅛
Goodyear	13⅞
G. Paige	1¼
G. North	8¾
H	
Hershey com	45
Homestake	170
Houston Oil	11
Hudson Mot.	3½
I	
Illi. Cent	12⅝
Int. R. T.	6⅝
I. B. Mach.	87¼
Int. Cement.	8
Int. Comb	—
Int. Nickel	8
Int. Tel	6
J	
Johns Mansv	15½
K	
Kroger Groc	17½
Kresge S. S.	6⅜
Kelvnator.	4
Kennecot	9½
L	
Lambert	26¼
Ligg Myers	57½
Loews Inc.	10
Loose Wiles	23½
Louisv Nash.	29
Ludlum	—
Lehman Corp	40¼
Lquid Carb	17½
M	
Macy H. R.	30¼
May Dept	—
Mc Keesport	51½
Montgomery	13
Miss Pacific.	—
Murray Corp	8

N	
Nash	13
Nat Dist	23⅞
Nat Bisc	36
Nat Cash	7⅛
Nat Dairy	13½
Nat P. Light	8⅜
Nat Surety	3¾
N. Y. Central	19
Nevada	4¾
North Am	17⅞
Norfolk	121
North Pacific	14⅜
O	
Ohio Oil	5½
Otis Elev	11¾
P	
Packard	1⅞
Paramount	½
Pennsylvania	17⅜
J. C. Penney	22¾
Pullman Co.	22
Pub. Serv	36
Proc. Gomble	24⅝
Pure Oil	3
Puerto Rico	22½
R	
Radio Corp	4⅛
R. I. Steel	5⅝
Reynolds	29⅞
S	
Safeway	32½
Sears Roeb	17⅛
Simomns Co.	—
Soc. Vacuun.	6¼
St Paul prefs	—
So. Pacific	15
South Ry	6¾
S. Brands	16½
Stand Gas	7½
Stand N. J.	25¾
Stan Oil C	23⅛
Stewart	3
Studebaker	1⅞
T	
Texas Co.	12⅜
Texas Gulf	18⅛
Timken Roller	16⅜
U	
Union Carb	22⅞
U. Pacific	71
Union Oil	10¾
United Corp	5⅜
U. Corp prefs.	28½
U. Fruit	31¾
U. S. Rubber	3⅞
U. S. Steel	27⅞
U. Aircraft	20⅜
W	
Warner Bros	1¼
West Union	19¾
White	—
Wolworth	28⅞
Wrigley	37¾

CONTINUA EL CONFLICTO POR LA LIQUIDACION DE AZUCARES DAÑADOS POR EL PASADO CICLON

Entre la Corporación Exportadora y la compañía aseguradora se ha llegado a un acuerdo sobre el número de sacos dañados, que asciende a 739,581, faltando fijar el importe del daño

Nos comunicó ayer el señor José Manuel López Oña, Director General de la Corporación Exportadora Nacional de Azúcar, que finalmente, después de numerosas gestiones se había llegado a un acuerdo entre dicho organismo y la compañía aseguradora de los azúcares controlados, en cuanto a la cifra total de los sacos dañados por el ciclón de noviembre del año pasado.

Dicha cifra asciende a 739.581 sacos, incluso, naturalmente, los totalmente perdidos, los muy dañados y los ligeramente dañados.

Se trata ahora de fijar definitivamente el importe de los daños que la compañía aseguradora deberá liquidar a la Corporación, en base de cotización del crudo en New York el día 8 de noviembre, en que el ciclón azotó a la provincia de Camagüey y parte de la de Oriente.

Respecto a la liquidación existe un conflicto entre la Corporación y la firma aseguradora Jonhson & Higgins, pues la primera entiende que la cantidad a liquidar debe calcularse en base a la totalidad de los sacos dañados, considerándolos totalmente perdidos y pasando a manos de la compañía aseguradora, mientras esta sostiene no estar obligada a hacerse cargo de la totalidad de los azúcares, sino solamente a pagar íntegramente los azúcares totalmente perdidos y los daños sufridos por los parcialmente dañados, quedando estos en poder de la Corporación.

El conflicto, pues, no es fácil de resolverse, aunque por ambas partes se están haciendo esfuerzos para llegar a un acuerdo.

MERCADO DE CAMBIOS

Firme el cambio sobre New York.
Sostenida la peseta española.
Flija la libra esterlina.
Mejoró el cambio sobre Hong Kong.
Se operó entre bancos en pesetas cable a 8.46¾.

COTIZACIONES

New York, cable	1/10 P.
New York, vista	3/32 P.
Londres, cable	3.43
Londres, vista	3.42 ½
España, cable	8.47
España, vista	8.46
París, cable	3.95
París, vista	3.94 ½
París, cable	3.95
París, vista	3.94 ½
Liras, cable	5.16 ½
Liras, vista	5.16
Suiza, cable	19.30
Suiza, vista	19.29
Bélgica, cable	13.95
Bélgica, vista	13.94
Alemania, cable	23.90
Alemania. vista	23.89
Hong Kong, cable	22.95
Hong Kong, vista	22.90
Canadá, cable	15¼%D
Canadá, vista	15 ½
Amstehdam, cable	40.34
Amsterdam, vista	40.33
Peso argentino	25 %

MERCADO DE LOS METALES Y SUS COTIZACIONES, AL CIERRE, EN NUEVA YORK

NUEVA YORK, marzo 27.— Luis Mendoz ay Ca.—Las cotizaciones al cierre del mercado de metales fueron las siguientes:

Cobre: 5 y cuarto.
Nikel: 35.
Plata: 27 y cuarto.
Plomo: 2.97 y medio.
Zinc: 3.52.

OFICIAL

Distrito Central de la Habana

DEPARTAMENTO DE ADMINISTRACION DE IMPUESTOS

Habana, D. C. marzo 27 de 1933

AVISO

Por el presente se hace saber a los contribuyentes pertenecientes a los Epígrafes de Farmacias con aparatos y bodegones o figones que durante un plazo de CINCO días contados desde la fecha de este AVISO, se exhibirá en el Departamento de Administración de Impuestos-Sección Segunda, los Proyectos de Reparto formados por las Comisiones de cada uno de esos «grupos» a fin de que los que se consideren perjudicados, formulen sus protestas por escrito dentro de las prescripciones legales, sin cuyo requisito no será tramitada la reclamación (Artículos 87 al 89 de la Ley de Impuestos Municipales.)

José Izquierdo Juliá,
Alcalde-Jefe del Distrito Central.

BONOS DE CUBA

Marzo 27

En New York cerraron los bonos de Cuba a los tipos que se consignan a continuación, cuyos precios se entienden más los intereses devengados hasta la fecha:

REPUBLICA DE CUBA

	Comp.	Vend.
R. de Cuba, Speyer 5 por 100 1904	87	87½
R. de Cuba, Morgan 5 por 100 1914	86	86⅞
R. de Cuba. Morgan 4½ por 100	72	—
Obras Públicas 5½ por 100 1945	33⅝	34
Cuba 5½ Morgan	21⅞	—

BONOS AZUCAREROS

	Comp.	Vend.
Cuban Sugar	55	—
Manati Sugar	4½	4⅞
Eastern A. Sugar	4¼	5
Cuban Ry 5 por 100	15	16½
Cuban Ry 7 por 100	15½	19⅞

BONOS FERROCARRILEROS

	Comp	Vend
INTER TELPH.—H. E. ELECTRIC	Comp	Vend
Int Tel 5 1-2 por 100	23½	24
Int. Tel 5½ por 100	25½	26
H. E. Ry 5 por 100	8	8⅝

Cotizaciones

NEW YORK, marzo 28. (AP).—(Por nuestro hilo directo). La Redacción del DIARIO DE LA MARINA en New York, toma, trasmitiéndolos a la Habana, a las 12:30 a. m., los siguientes totales de las operaciones realizadas por la Bolsa de New York en su sesión de 27 de marzo de 1933:

ACCIONES
843,490
BONOS
$2.496,000

COTIZACION DE LA PESETA

La peseta española se cotizó al cierre del mercado a razón de:

11.82.03

por dólar.

COTIZACION DE LOS FRANCOS

El franco francés se cotizó ayer al cierre del mercado a razón de

25.34

por dólar.

COTIZACION DE LA LIBRA ESTERLINA

La libra esterlina se cotizó ayer en el mercado local a

3.42½

HABANA CLEARING HOUSE

Las compensaciones de checks entre los bancos asociados al Habana Clearing House, ascendieron en la liquidación de ayer, a la suma total de:

$1.326,200.09

BOLSA DE LA HABANA

BONOS Y OBLIGACIONES

	Comp.	Vend.
R. Cuba Speyer 1904	85	92
Cuba 1905 Deuda Int.	30	38
Cuba 1909 4½	60	75
Cuba 1914 Morgan	70	92
Rep. Cuba 1923 (5½) Morgan	66	74
Rep. Cuba 1945 (5½) Obras Públicas	35¾	37
Rep. Cuba 5½ 1940 Obligaciones oro	35	39
Azúcar	65	80
Rep. Cuba, Morgan (Seriados) 5½%—1927:		
H—Vence 1 julio 193..	88	100
F—Vence 1 julio 1934..	65	100
G Vence 1 julio 1935...	66	—
I Vence 1 julio 1936..	—	—
J Vece 1 julio 1937..	—	—
Certificados de Serie 5½% O. P.:		
R. Cuba Junio 1933—(O. P.)	80	100
Ayto. Habana 1a. hip.	98	110
Ayto. Habana 2a. hip.	98½	110
Centro Asturiano	20	40
Agri. Oriente Cubano.	—	—
B. Territorial serie B.	—	—
Cervecera	30	50
Cervecera (Obligs. no hip.)	9	20
Gas	88	99
H. Electric cons.	20	29
H. Electric. Obligaciones no hip.	5	8
Iron Beer (Obligaciones no hip.)	—	—
Jarcia Matanzas	74	90
Jarcia Matanzas	75	—
La Metropolitana. S. A.	—	—
Ladrillos	—	—
Matadero	—	—
Nueva Fábrica Hielo	70	—
Papelera serie A	88	—
Papelera Serie B	57	—
Teléfonos	58	70
Unidos	4	—
ACCIONES		
Banco Territorial	—	15
Cervecera	9	50
F Consolidados de Cuba preferidas	1⅞	3
Cuba R. R.	2	—
Fibras y Jarcia	9	—
H. Electric Utilities Co. prefs. 6 por 100	15	21
Hav Elec. Utilities Co. prefs. 5 por 100	6	12
Havana Elec. Railway Co. prefs	1⅞	—
Havana Elec Railway Co. C.	⅜	1½
Jarcia prefs	15	30
Jarcia P Ex-Div en Acciones	14	30
Jarcia comunes	2	8
Licorera de Cuba	3	7½
Lonja, P.	—	—
Lonja, C.	—	—
Mercantil, La (Seguros)	—	—
Metropolitan Auto	100	—
Naviera prefs	10¼	14
Naviera com.	2	2½
Nueva Fábrica de Hielo	70	—
Nueva Fábrica de Hielo beneficiarias	8	—
Perfumería prefs	3½	—
Perfumería com.	—	—
Pesca prefs	20	—
Pesca com	—	—
Teléfono prefs	20	35
Teléfono com	3	—
Unidos	1⅞	2¼
Union Oil.	4⅞	6

INDICE DE PRECIOS EN LOS ESTADOS UNIDOS

NUEVA YORK, marzo 27. — Luis Mendoza y Ca. — El índice de precios de artículos de primera necesidad, compilado por Moody, es 85.9 contra 86.5.

PAPEL HECHO CRISTAL
DU PONT CELLOPHANE
SUCS DE PABLO M. COSTAS
OBRAPIA 31 A-2300

EL INSTITUTO AZUCARERO HA PROPUESTO UNA FORMULA QUE NO PERJUDIQUE A LOS AZUCAREROS

Los pequeños productores de azácar, que tuvieron ayer un cambio de impresiones con el expresado organismo, harán un estudio de la fórmula propuesta para tomar acuerdos finales

Sigue sin resolverse el problema de la constitución del proyectado «pool» azucarero de 700.000 toneladas. En vista de los puntos de vista expuestos recientemente por los pequeños productores, contrarios a la segregación obligatoria, se celebró ayer por la mañana entre una comisión de estos y los miembros del Instituto Azucarero un amplio cambio de impresiones, para tratar de lograr una fórmula que no sea lesiva a ninguno de los intereses legítimos relacionados con la industria azucarera.

SIGUEN OPONIENDOSE LOS PEQUEÑOS PRODUCTORES

Se trataron todos los aspectos del problema, exponiendo los pequeños productores, que habiendo resultado ineficaz para sus intereses la creación del «fondo de cuotas no elaboradas», no era justo que se les obligara a aportar parte de su reducida produccion al proyectado «pool».

FORMULA DEL INSTITUTO

El Instituto Azucarero sugirió una fórmula que considera la más equitativa, consistente en que tengan que participar por igual azúcares de la zafra pasada y de la actual.

LOS ESTUDIARAN HOY LOS PEQUEÑOS PRODUCTORES

No se llegó entre el organismo azucarero y los pequeños agricultores a ningún acuerdo sobre esta fórmula, reservándose examinarla detenidamente en una junta que al efecto celebrarán estos últimos en la sede de la Asociación de Hacendados de la provincia de Santa Clara, para comunicar inmediatamente después sus acuerdos al Instituto.

LOS REFINADORES

Se esperaba celebrar ayer mismo un cambio de impresiones entre los representantes de los refinadores locales y el mismo organismo azucarero sobre el problema del «pool», al cual aquellos también se oponen, al menos en la forma propuesta por el Instituto. Los miembros del Instituto no pudieron celebrar este segundo cambio de impresiones por no haberse presentado los refinadores, quienes habían anteriormente ofrecido presentar algunos datos para un mejor estudio del problema.

SE REUNE NUEVAMENTE HOY EL INSTITUTO

El Instituto se volverá a reunir hoy para seguir estudiando y para recibir a los representantes de los refinadores.

ESTANCADO EL «POOL» DE CUBA Y JAVA

En cuanto al «pool» hace tiempo en estudio entre Cuba y Java, declaró el doctor Viriato Gutiérrez, Presidente del organismo azucarero cubano, que el proyecto ha quedado estancado por varias circunstancias, pero que no se podía afirmar que había sido abandonado definitivamente.

BUENAS LAS PERSPECTIVAS DEL NORTE

Le preguntamos al doctor Gutiérrez si consideraba satisfactorias las perspectivas azucareras en cuanto a las medidas que se proyecta adoptar en los Estados Unidos sobre fijación de cuotas para todos los países productores que participan en el mercado americano y la reducción de los aranceles al azúcar crudo y la libre entrada de buena parte de la cuota que se fije a Cuba. Nos declaró enfáticamente que la actuación del nuevo gobierno americano en relación con los problemas que nos afectan en todos los sentidos es altamente promotedora y determinará un cambio rápido y una apreciable mejoría en nuestra situación económica y en nuestras relaciones comerciales con los Estados Unidos.

ACUERDOS DE LOS AGENTES COMERCIALES

Se refieren a su oposición al proyecto planteado para acuñación de moneda de plata

El señor Armando Marcé, Presidente de la Asociación Nacional de Agentes Comerciales ha dirigido al señor Antonio Antón, Presidente de la Asociación de Comerciantes, un escrito dándole a conocer los siguientes acuerdos adoptados en la sesión extraordinaria celebrada el día 22 del actual por la Directiva de aquella entidad:

«La Junta Directiva acuerda también, adherirse en todas sus partes al escrito que la Asociación de Comerciantes de la Habana, la Asociación Nacional de Industriales de Cuba y la Lonja del Comercio de la Habana, dirigieron conjuntamente con fecha 20 del actual al señor Secretario de Hacienda, oponiéndose al proyecto de acuñación de nuevas monedas de plata en adición a la cantidad ya acuñada, por entender que la que actualmente está en circulación sobrepasa ya las necesidades del cambio en las pequeñas transacciones, única función en los regimenes monetarios de oro, como el de Cuba, tiene encomandada la moneda fiduciaria de plata.

«La Asociación Nacional de Agentes Comerciales entiende, de acuerdo con los mismos argumentos expuestos por dichas entidades en la mencionada comunicación, que todo aumento de moneda fiduciaria de plata que exceda de las necesidades normales de la circulación de moneda fraccionaria provoca la depreciación de dicha moneda, por efecto del juego de las fuerzas económicas; y que esa depreciación, además de causar los daños y trastornos señalados en el mismo escrito, vendría también a repercutir sobre las importaciones normales de la República, encareciendo más los productos, contrayendo las compras al extranjero, y produciendo otra nueva caída de las recaudaciones aduanales con perjuicio del Fisco».

EL CLEARING HOUSE OFRECE SUS ESCUSAS

Se lamenta de que diversas corporaciones hayan juzgado que su actitud fué descortés

Respondiendo a la comunicación que le fué dirigida por los delegados de tres corporaciones económicas, la Habana Clearing House ha enviado a los comisionados de estas entidades el escrito siguiente:

«Marzo 24, 1933.

Señores comisionados de la Asociación de Comerciantes de la Habana; de la Asociación Nacional de Industriales de Cuba y de la Lonja del Comercio de la Habana:

Edificio de la Lonja No. 425.

Habana.

Señores:

Con la comunicación que ustedes se sirvieron dirigirme con fecha 15 de marzo de 1933, di cuenta a la junta general de asociados de la Habana Clearing House, en sesión de esta fecha; y dicha junta acordó comunicar a ustedes, por mi conducto, como tengo el honor de hacerlo aquí, que lamenta que ustedes hayan encontrado descortés su actitud para con ustedes, pues no estuvo nunca en su ánimo desoír las indicaciones de ustedes, como lo demuestra la comunicación que con fecha 11 de marzo de 1933 les fué dirigida, significándoles que las medidas propuestas en la comunicación de ustedes del día 9 anterior, eran objeto de estudio por parte de la junta, que las tendría en cuenta en sus deliberaciones; debiendo hacer constar, además, que en aquellos momentos la junta abrigaba la seguridad de que en brevísimo plazo se restablecería la normalidad en las operaciones bancarias, como efectivamente resultó, habiendo acordado la junta, en sesión del día 14, solicitar del honorable señor Presidente de la República la derogación de los decretos números 309 y 311.

Ruego a ustedes acepten los más cordiales saludos de esta junta, y aprovecho la oportunidad para reiterarles el testimonio de mi personal consideración.

Muy atentamente de ustedes.—M. J. Betancourt, presidente.»

ACCIONES DE LOS BANCOS Y SUS COTIZACIONES EN EL MERCADO DE N. YORK

NUEVA YORK, marzo 27. — Luis Mendoza y Ca.—Las cotizaciones al cierre de acciones de bancos fueron las siguientes:

	Comp.	Vend.
City Bank	21¼	22¾
Chase Bank.	22	23
Guaranty	228	233
Bankers.	53¾	54¼
Irving.	15¼	16
First Nat.	1110	1140

CONVOCATORIA

THE NATIONAL CITY BANK OF NEW YORK, Trustee de la emisión de bonos realizada por la escritura pública número 151 de orden, otorgada en Guanajay a 19 de Julio de 1922 ante el Notario Dr. Vicente Raúl Santo Tomás y Aguila, por la suma de $700.000.00 con garantía hipotecaria sobre la Agrupación de Fincas denominada «Ingenio Central San Ramón», situada en los Términos Municipales de Mariel y Guanajay, en cumplimiento de lo dispuesto en las cláusulas vigésima, vigésima primera y vigésima tercera de dicha escritura, convoca por este medio a todos los bonistas para la junta que se celebrará en esta Ciudad, en las oficinas de The National City Bank of New York, Presidente Zayas y Compostela, el día 18 de Abril de 1933 a las 3 de la tarde, teniendo por objeto dicha junta autorizar a The National City Bank of New York como Trustee, para otorgar una escritura con la Compañía Cubana de Electricidad, dando a esta Compañía una servidumbre para trasmisión de flúido eléctrico sobre las fincas «Nuestra Señora del Carmen», álias «La Sierra» y «Los Cocos», pertenecientes a la agrupación Ingenio Central San Ramón, mediante el pago de la suma de $663.00.

Esta Junta se convoca por The National City Bank of New York como Trustee en uso del derecho que le concede la cláusula vigésima segunda de la relacionada escritura número 151 de orden y en cumplimiento de lo dispuesto en la cláusula vigésima de la misma escritura.

Y para su publicación en el DIARIO DE LA MARINA, se extiende la presente en La Habana a 27 de Marzo de 1933.

THE NATIONAL CITY BANK OF NEW YORK

TRUSTEE

M.E.C.D. 2016

s Embajadores de Gran Bretaña y Francia conversaron con Roosevelt sobre los problemas económicos

ALCALDE MUNICIPAL DE EGLA HACE OBJECIONES A LA NUEVA LEY GANADERA

era injusto que el impuesto sea enviado al Municipio de se consume la carne y que se prohiba convertir los taderos en privados. La estima lesiva para su población

s recibido en esta redacción ia de la exposición que, con de los corrientes, dirigiera Fernando Bosch Martínez municipal de Regla, al pre- de la Cámara de Represen- en relación con el proyecto sobre la industria ganadera.

la extraordinaria extensión misma, nos resulta imposible arla en su totalidad, pero, siderarla de sumo interés, va mos a referirnos sucintamente a su contenido.

Comienza el referido funcionario diciendo que el motivo del escrito es recabar su atención sobre determinados preceptos del proyecto aprobado por el Senado, que considera contrarios a los intereses de las pequeñas comunidades que, como Regla, se encuentran cercanas a otras de mayor población y riqueza.

Después se refiere al artículo primero del proyecto, y declara que condensa de modo admirable la finalidad de la ley: «organizar la industria ganadera de Cuba y defenderla en forma que sea compatible con los intereses generales del país»; y que, por lo tanto, todo precepto que no responda a este objeto resulta superfluo.

De seguida señala el inciso segundo del artículo tercero del proyecto, que prohibe convertir los mataderos de públicos en privados, por cesión, arrendamiento u otro título, pues considera que de esa prohibición no se deriva ninguna ventaja y que, por el contrario, constituye una limitación de las facultades que tienen los ayuntamientos para satisfacer las necesidades públicas locales del modo más conveniente a los intereses de la comunidad, ya que se fuerza al municipio a sostener un servicio con costo superior al de los ingresos que por él obtiene, o a suprimirlo con perjuicio público, sin que pueda adoptar otra medida que impida ambos inconvenientes; razones que ilustra con la cita de párrafos de la Constitución y de la Ley Orgánica de los Municipios, para llegar a la conclusión de que se debe suprimir.

Pasa a continuación el análisis del artículo 25, que fija un impuesto sobre la matanza, declarando que debe mantenerse en su lugar el inciso noveno del artículo 216 de la Ley Orgánica de los Municipios, que los faculta, dentro de determinados límites, para la libre regulación de ese Impuesto, sin que por ello se dejen de admitir las exenciones que el citado artículo establece, pues de esta manera las administraciones locales pueden ofrecer las ventajas que permita el costo del servicio y, en otros casos, el máximo permitido por la Ley Orgánica para el debido sostenimiento de los mataderos.

Y finalmente hace alusión al artículo 28, que establece que se remita «íntegro» el impuesto recaudado por concepto de matanza al Municipio donde haya de consumirse la carne, para considerarlo injusto y manifestar que este impuesto debe destinarse íntegramente al municipio en cuya demarcación se ha efectuado la matanza, porque es sobre ésta y no sobre el consumo que se establece; añadiendo que sobre los expendios de carnes ya existe en cada municipio un impuesto y que, de estimarse lo contrario de lo que propone, sería de justicia facultar al municipio recaudador para que, por su gestión, deduzca un cincuenta por ciento de lo que deba remitir al ayuntamiento en cuya demarcación haya de efectuarse el consumo.

s judíos son rseguidos en os E. U. también

representante pidió que se rasen los Tratados con el rno alemán, por tal motivo

SHINGTON, marzo 27. (AP.) or mundial con motivo de la ción, real o supuesta, de los en el nuevo régimen alemán dolfo Hitler, invadió hoy el Ca- con una resolución del repre- demócrata Sirovich, de York, pidiendo la abrogación los tratados entre los Es- idos y Alemania a menos se ponga fin a los abusos ados.

mientras Sirovitch hablaba condiciones alemanas, fué mpido por el representante ata Blanton, de Texas, quien que nada podía decirse en el ho sobre las persecuciones ju- en Alemania desde el momento existe una loca persecución los derechos de los judíos en tal de la nación americana. yó que algunas casas de apar- tos no se arrienden a judíos y en algunos barrios de Washing- los judíos no pueden comprar cias. El texano declaró des-

tes de ocuparnos de lo que en el extranjero debemos ver pasa en casa. Es nuestro acabar con esta ridícula perse- de los derechos de los judíos capital de la nación antes de nos en lo que ocurre en el ero.

atizo, sin embargo, con el o de la resolución del caba- Nueva York, pero ese es un o que debe tratarse por la vía mática».

representante Patman, demó- de Texas, dijo que creía que tuación está siendo «tratada de era excelente por el secretario de io, Hull, a lo que contestó Siro- que creía que la Cámara era lugar de expresar este senti- to».

SCRIBASE Y ANUNCIESE EN «DIARIO DE LA MARINA»

No se permite abrir a dos de las más importantes casas de Banca de Detroit, EE. Unidos

Un grupo de representantes del Gobierno Federal llegó para hacer una investigación

DETROIT, marzo 27.—(AP).—Un grupo de representantes del Gobierno federal ha llegado hoy a Detroit para investigar su situación bancaria con motivo de la negativa del departamento del Tesoro a que abran sus puertas dos de los más importantes bancos nacionales de la ciudad.

Los investigadores están presididos por John S. Pratt, subdirector general de Justicia de los E. Unidos quien dijo que su misión es «altamente confidencial» y no puede ser objeto de comentarios en entrevistas con la prensa. Vino especialmente a Detroit para investigar los asuntos del First National Bank y del Guardian National Bank of Commerce.

Coincidiendo con la llegada de los investigadores, E. D. Stair, publicista y banquero, hizo público un telegrama al Presidente Roosevelt en el cual hace referencia al ataque de que le hizo objeto ayer el Rev. Padre Charles E. Coughlin, y recomienda que se haga una completa investigación de la situación local.

El Padre Coughlin, mientras tanto, fué interrogado por el fiscal Harry S. Toy, acerca del discurso que pronunció ayer denunciando a la Detroit Bankers Company y a sus directores. Dijo el Padre Coughlin que se habían extraído $63.000,000 del First National Bank inmediatamente antes de la moratoria bancaria y aseguró que el banco tenía solamente el 12 y medio por ciento líquido algunos días antes de la moratoria, aunque se dijo a los depositantes que poseía el 80 por ciento líquido.

Mr. Stair, en su telegrama al Presidente, dice que las manifestaciones del Padre Coughlin son un «ataque calumnioso» contra «él y otros ciudadanos.»

El nuevo banco, que abrió el viernes pasado con el respaldo de la General Motors Corporation y a la Corporación Financiera de Reconstrucción, anunció que la Ford Motor Company depositó esta tarde la suma de un millón de dólares.

El Rev. Padre Michael J. Gallagher, Obispo de la Diócesis católica de Detroit, comentando lo que califica de «graves acusaciones» hecha por el Padre Coughlin, dice que aunque el sacerdote dice tener pruebas todavía no las ha presentado. Puso de relieve que el Padre Coughlin «no hablaba en nombre de la Iglesia Católica».

LOS COLONOS EN LOS ORGANISMOS AZUCAREROS

Nos informó ayer el doctor Viriato Gutiérrez que el Presidente de la República había acordado nombrar representantes de los colonos en el Instituto Azucarero y la Corporación Exportadora Nacional de Azúcar, respectivamente, a los señores doctor Ramiro Areces, de Matanzas y Pedro Pelegrín de Camagüey.

Dichos señores figuraban en las ternas presentadas por los organismos azucareros al Jefe del Ejecutivo, con motivo de haber renunciado a ambos cargos el señor Walfredo Rodríguez Blanca.

Los torcedores no aceptarán a los no asociados

La Federación Biprovincial ha acordado rechazar a los que no estén inscriptos como socios

La Federación Biprovincial de Torcedores de las provincias de Habana y Pinar del Río, ha celebrado una asamblea, en la que se trató ampliamente de la necesidad de trazar una pauta para el trabajo en los talleres donde laboran los obreros federados. Con el fin de dar solución al problema que se les presenta, por la división que mantienen entre sí, ya que hay Sociedades, como por ejemplo la de la Habana, que están fuera de la Federación, se acordó que las fábricas en que tiene el control de la organización la Federación Biprovincial, no se admite a ningún operario que no esté agremiado a las entidades federadas. Este acuerdo da la pauta a seguir, cerrando la puerta a los que pretendan sin ser asociados, trabajar en dichos talleres, constituyendo una inmoralidad en la buena marcha de las colectividades obreras.

LA SOCIEDAD DE TORCEDORES DE LA HABANA CELEBRARA JUNTA GENERAL

Esta noche celebrará junta general la Sociedad de Torcedores de la Habana, en su local de San Miguel 216. Se concede gran importancia a los asuntos que han de presentarse a las deliberaciones de los concurrentes a dicho acto.

La Directiva informará de las gestiones que ha llevado a cabo, con distintos fabricantes de esta capital, en relación con asuntos de trabajo.

En la Junta se dará cuenta de la correspondencia recibida de diversas colectividades obreras, entre estas, la comunicación de la Federación Biprovincial de Torcedores de la cual informamos oportunamente.

RECHAZADO UN ATAQUE COLOMBIANO POR MAR Y AIRE, AYER, EN GUEPI

LIMA, Perú, marzo 27.—(AP).—Se anuncia oficialmente que los cañoneros colombianos, apoyados por aeroplanos, atacaron las posiciones peruanas en Guepi. El ataque fué rechazado.

Una edición extraordinaria de «El Comercio» comentando esta tarde el boletín, pone de relieve que Guepi se encuentra en territorio peruano no afectado por el tratado de 1922 y agrega:

«Quisiéramos saber después del ataque a Guepi cuál es el país agresor, de acuerdo con el pacto Kellog, el convenio de la Liga de las Naciones y todos los convencionalismos internacionales tan ineficaces para impedir la alteración de la paz en el mundo. Mientras tanto, Perú ha quedado autorizado, gracias a la agresión colombiana, para actuar como mejor le parezca, en defensa de sus intereses en la guerra provocada por Colombia.»

Movimiento en el Consejo de Guerra Superior

El coronel Rasco y el Tte. Cnel. Delgado fueron designados. Ha sido relevado el T. C. Hernández

Por decreto de la Secretaría de la Guerra y Marina, se ha relevado del cargo de miembro del Consejo de Guerra Superior al teniente coronel Heriberto Hernández, que ha sido designado hace algunos días, jefe del Tercer Distrito Militar, Santa Clara.

El coronel Federico Rasco y el teniente coronel Erasmo Delgado pasan, según dispone el citado decreto, al organismo citado, pero continuarán prestando sus servicios como hasta aquí: Rasco, de comandante de la plaza militar de la Habana y Delgado, como segundo jefe del Septimo Distrito Militar, la Cabaña.

EL NUEVO AGREGADO MILITAR AMERICANO

El coronel Thomas Norton Gimperling, nuevo agregado militar a la Embajada de los Estados Unidos, cumplimentó ayer al secretario de la Guerra y Marina general Rojas, en sus oficinas del Estado Mayor.

CONDECORADO EL COMANDANTE O'HARA

Refrendó ayer el secretario de la Guerra y Marina el decreto por el que se concede la Orden de Mérito Militar de segunda clase, al hasta hace pocos días agregado militar a la Embajada Americana mister J. O'Hara.

El notable actor M. Martínez Casado ha dejado de existir

Europa y América rindieron tributo a su talento. Sus hijos continúan su obra

Manuel M. Casado

Manuel Martínez Casado, notable actor de nuestra escena y del teatro español, ha fallecido. Nacido en Trinidad y trasladado muy niño a España, apenas tuvo seis años comenzó a dar muestras de su temperamento artístico iniciando una vida larga y pródiga en triunfos, en los que conquistó la admiración de la crítica y el público al caracterizar los dramas en boga e interpretando en perfectas imitaciones a Vico, Calvo, Donato Jiménez, Julián Romea y demás figuras de la escena.

Al lado de su hermana, la ilustre actriz Luisa Martínez Casado, alternó el puesto de galán joven con Emilio Thuiller y Paco Fuentes, pasando a primer actor cuando en México se vió precisado a hacer el papel de protagonista de «La Dolores.» Desde entonces, las principales ciudades de Europa y América le rindieron constante tributo a su talento y a sus magníficas condiciones de artista. Es de recordarse la hospitalidad que le dieran Manuel y Luisa Martínez Casado a don Antonio Vico, cuando el príncipe de la escena española llegó a Cuba, pobre, viejo y enfermo. Vico aceptó el puesto de primer actor, pero compartiéndolo con Martínez Casado hasta la muerte del primero, ocurrida en la travesía de Manzanillo a Nuevitas.

Son continuadores de la obra artística de Manuel Martínez Casado sus hijos Juan José y Mario, actualmente en México: Margot que se encuentra en España en la compañía de Camila Quiroga, y Víctor, artista de la compañía de Socorrito González.

A todos nuestra condolencia, especialmente a su viuda la notable actriz Celia Adams y a su sobrino, nuestro compañero señor César de Puga.

Murió el rifero que se hizo un disparo anteayer

Al no poder pagar el premio se suicidó. Su cadáver, entregado a sus familiares. Tenía 22 años

El director del Hospital Municipal participó al juez de Instrucción de la Sección Cuarta, el fallecimiento de Eduardo Sierra Soler, natural de la Habana, de 22 años de edad y vecino de Lagunas número 73, que atentó contra su vida, disparándose un tiro de revólver en la región auricular derecha, al no poder pagar las cantidades que habían salido agraciadas con el número 44, terminal del premio mayor en el pasado sorteo de la Lotería Nacional.

Según ha podido conocer la policía Sierra, falto de trabajo, entre sus amistades y vecinos del barrio, comenzó a realizar apuntaciones para los terminales de la Lotería Nacional. Al no poder abonar las cantidades que le correspondían al terminal del premio mayor de la Lotería Nacional, temeroso a una venganza de los perjudicados, en un rapto de desesperación, determinó privarse de la vida, hecho que llevó a cabo en los portales del edificio Carreño, en donde fué recogido por la policía y trasladado a dicho centro, donde falleció sin que su estado de gravedad le permitiera prestar declaración.

Por disposición del juez de instrucción de la Sección Cuarta, que conoce del hecho, el cadáver fué entregado a sus familiares, con la obligación que contrajeron de presentarlo en el Necrocomio, para la práctica de la autopsia.

TENTATIVAS DE LAS TROPAS BOLIVIANAS DESHECHAS POR LAS FUERZAS PARAGUAYAS

ASUNCION, Paraguay, marzo 27.—(AP).—Un comunicado del ministerio de la Guerra informa que el domingo, en el sector de Gondra, los paraguayos desbarataron las tentativas de aproximación de los bolivianos, haciéndoles muchas bajas.

En el sector de Nanawa, la artillería dispersó una importante concentración boliviana.

OTRA ADHESION A LA PETICION DE MORATORIA

La Asociación de Comerciantes e Industriales de Morón envió a la Cámara de Comercio Cubana un escrito de adhesión a la solicitud de moratoria para el pago de la Deuda Exterior en cuanto al principal, presentada a los poderes públicos por esta Corporación.

IMPORTANTE JUNTA DE LOS NAVIEROS, MAÑANA

Mañana, miércoles, celebrarán junta los navieros asociados a la Cámara de Comercio Cubana, a las 4 de la tarde, para tratar sobre el proyecto de ley del representante doctor Salvador García Ramos, estableciendo un impuesto de dos mil pesos a los barcos excursionistas.

El ingeniero de O.P. en Oriente rinde informes

El Ingeniero Jefe de la Habana informó sobre las obras que se realizan en la Ave. de Cacahual

Ayer llegó a esta ciudad, el ingeniero Jefe del Distrito de Santiago de Cuba, que había sido llamado por el Secretario del Ramo, para conferenciar con él sobre los trabajos que allí se realizan por el Departamento de Obras Públicas.

El señor Perea informó al Secretario del adelanto de los trabajos de la carretera al Morro, y el de aquellas obras que le ha recomendado.

También dió cuenta dicho funcionario de los trabajos que se llevan a cabo en la toma de agua del río Cañas, para conducir las aguas de éste por el nuevo Acueducto, en cuyo lugar se está colocando el canal Armco» desde la represa provisional que se construye a la entrada del gran túnel de Sierra Maestra».

Igualmente le informó de las dificultades que está venciendo con el personal jornalero al que se adeudan varias quincenas, y se espera la situación de algunos fondos para pagar a los obreros que teniendo en cuenta la situación del Tesoro, a pesar de estar tan atrasados los pagos han continuado trabajando haciendo un gran sacrificio, pues se les dificulta la refacción de sus hogares.

El Secretario está haciendo gestiones en pro de la terminación de las obras que forman el Plan de Emergencias, para solucionar el problema del agua a la ciudad de Santiago, y tratará al propio tiempo con el señor Perea de las obras que están proyectadas con carácter de urgencia, relativas a la reparación de algunas carreteras en la provincia oriental.

LA CARRETERA DE GENERAL MACHADO A WAJAY

El Ingeniero Jefe de la Provincia de la Habana, ha informado al Secretario de los trabajos que se llevan a cabo en la nueva carretera de General Machado a Wajay, la que en su extensión de tres kilómetros y medio, se construirá el afirmado de telford macadam, con dos riegos superficiales de material asfáltico.

LA AVENIDA DE 10 DE OCTUBRE

Por el Negociado de Calles y Parques se ha dispuesto el bacheo de la Avenida 10 de Octubre, que en distintos lugares se han formado baches, por el hundimiento de los adoquines.

SE CREE QUE FRANCIA VA A PAGAR LA DEUDA, PARA ENTRAR EN LOS ARREGLOS

Mientras no pague podrá asistir a las discusiones generales sobre los problemas económicos, pero no entrará en convenios comerciales. Se repetirán las entrevistas en la Casa Blanca

WASHINGTON, marzo 27 AP.—En la Casa Blanca y en el departamento de Estado, los representantes de dos naciones deudoras a los Estados Unidos—la Gran Bretaña y Francia—comenzaron una discusión económica de importancia mundial.

La opinión de que Francia pagará sus 19.000.000 de pesos de la deuda de guerra vencidos en el mes de diciembre fué expresada a los periódicos por uno de los visitantes del Presidente Roosevelt, que pertenece a la Cámara de los Diputados francesa.

Al hacer esta predición, el legislador francés Jacques Stern, tuvo buen cuidado de manifestar que se trata de una opinión personal suya agregando que desde hace dos semanas no está al tanto de las condiciones existentes en Francia.

El Embajador Paul Claudel, que presentó a Stern al Presidente dijo que las deudas de la guerra no figuraron en la conversación de veinte minutos habida en la Casa Blanca, aunque se trataron otras cuestiones económicas El Embajador y poeta francés dijo que había manifestado a Mr. Roosevelt que espera que la conferencia económica mundial se celebrará a la mayor brevedad posible.

La declaración de M. Claudel indica la posibilidad de que se realicen esfuerzos con el fin de que la conferencia económica se efectue en mayo o junio.

En el departamento de Estado, mientras tanto, se reanudaron las conversaciones anglo-americanas en una hora y media de entrevista entre el secretario Cordell Hull y Sir Ronald Lindsay, Embajador inglés y sus auxiliares.

Un comunicado oficial se dió a la prensa después de la entrevista, que dice:

«Hemos continuado nuestras discusiones preliminares de la situación económica mundial, confinándolas a los tópicos contenidos en la agenda recientemente preparada por la Comisión preparatoria de Ginebra. Estamos satisfechos del valor de estas conversaciones para aclarar los puntos de vista de los gobiernos de los dos países. Esperamos continuarlas».

Aunque la agenda excluye específicamente las deudas de guerra la lista de tópicos, dice:

»Es esencial que esta cuestión se arregle y que el arreglo alivie al mundo de nuevas ansiedades acerca de los efectos perturbadores de tales pagos en la estabilidad financiera, económica y del currency».

En las conversaciones preliminares, la administración de Roosevelt espera preparar convenios arancelarios recíprocos trazar el camino para nuevos progresos en la conferencia hacia la elminación de los aranceles y restricciones en los cambios así como otras obstrucciones al comercio.

En cuanto a las deudas, el departamento de Estado las trata como un factor de relativamente poca importancia en comparación con los problemas que han de discutirse en la conferencia. Las negociaciones para la revisión de las deudas comenzaron la semana pasada por los ingleses, declarando el secretario Hull que no podía prometer por ahora que Francia y las demás naciones que han faltado al pago de sus deudas en diciembre participen en negociaciones similares aunque sí en la discusión general de los problemas económicos.

En la conferencia de hoy con el Embajador inglés, el secretario Hull fué ayudado por el subsecretario Raymond Moley, asesor del Presidente Roosevelt, y el doctor Herbert Feis, asesor económico del departamento. Lindsay fué acompañado por T. K. Bewley, consejero financiero, que regresó con él, de Inglaterra recientemente para auxiliarle en la discusión de las deudas.

Fué hallado un hombre ahorcado en Almendares

Fué extraída la bala a la señora Avelina Rodríguez Mir. Robos en Marianao. Pan falto de peso

MARIANAO, marzo 27. — En la tarde de hoy, encontrándose el sargento Pozo, de la Policía, de recorrido por la Avenida Primera, en la ampliación de Almendares, halló a un individuo de la raza blanca, colgante de un árbol, al parecer ahorcado. Inmediatamente dió cuenta a la Jefatura y ésta al juzgado de instrucción.

A virtud de no hallarse documento alguno que identificase al ahorcado, se dispuso su remisión al depósito.

Próximo a las seis y media se presentó en la subestación de policía Manuela Bachiller Jiménez, de España, de 47 años, casada y vecina de Quinta, entre 16 y 18, reparto Almendares, manifestando que el occiso era su esposo, el cual se nombraba Juan Hernández Hernández, de España, como ella, de 48 años y del propio domicilio.

Dijo la señora Bachiller que en la tarde de ayer su esposo fué picado por una de las abejas de la colmena que tiene en la casa, saliendo con el propósito de bañarse en el mar, regresando por la noche; que momentos después volvió a salir, diciendo que tenía que realizar algunos trabajes fuera, no regresando entonces hasta que ella—la dicente—conoció el desgraciado suceso.

Se le entregó el cadáver con la obligación de presentarlo en el Necrocomio municipal hoy.

LE EXTRAJERON LA BALA

En la Clínica Ledón-Uribe, en esta capital, le fué practicada una operación quirúrgica por los doctores Valladares y León, esta mañana, a Avelina Rodríguez Mir, a quien se le extrajo un proyectil calibre 45 que tenía alojado en el cuello.

Se recordará que la joven Rodríguez se encontraba de visita en la residencia de una hermana, en Infanta, entre René Berndes y Paseo, en Marianao, siendo herida de un disparo misteriosamente, desconociéndose el autor.

PAN SIN PESO

El inspector municipal de pesas y medidas, Alberto Lombard, ocupó a Cristóbal Rodríguez Pérez, panadero, natural de Canarias, de 65 años y vecino de Caimito de Guayabal, 22 flautas de pan que, al pesarlas, comprobó que tenían siete onzas menos de la libra cada flauta. Se dió cuenta al correccional.

DOS ROBOS

Angel Marrero Delgado, de España, de 29 años, vecino de Avenida de los Aliados, 43, denunció que los ladrones penetraron en su residencia llevándose ropas por valor de 25 pesos, ignorando quiénes sean los autores.

Domingo Martínez Antón, de España, de 22 años, vecino de San Luis y Victoria, en la Lisa, vió que de su domicilio salían huyendo dos sujetos para él desconocidos y al practicar un registro por abrigar sospechas, notó la falta de $22.50 que le había entregado un individuo nombrado Ricardo para que comprara billetes y los revendiera.

MARTINEZ, Corresponsal.

FACULTADES AL EJECUTIVO PARA DAR SOLUCION A LOS PROBLEMAS ECONOMICOS

Ayer tarde el doctor Emilio Núñez Portuondo, representante liberal por las Villas llevó a la Cámara la noticia de que en uno de estos días—antes de que concluya la semana actual—el Congreso de la República concederá al Jefe del Estado, por medio de una ley, amplias facultades para que tome cuantas medidas estime pertinentes respecto de los problemas económicos.

Estima el doctor Núñez Portuondo que la ley será votada primeramente en el Senado.

389,000 BARRILES DIARIOS DE PETROLEO CALIFORNIANO

NUEVA YORK, marzo 27. — Luis Mendoza y Cía. — La producción petrolera de California en la semana finalizada el 25 de marzo, dió un promedio de 389,000 barriles diarios.

Compañía del Pacífico
MALA REAL INGLESA
(The Pacific Steam Navigation Company)
VAPORES CORREOS INGLESES

A ESPAÑA, FRANCIA e INGLATERRA
Por el magnífico trasatlántico de 25 mil toneladas
"Orduña"
SALDRA DE LA HABANA
EL 1o. de ABRIL
PARA
VIGO, CORUÑA, LA PALLICE y LIVERPOOL.
PRIMERA, SEGUNDA Y TERCERA CLASE

SALIDAS PARA EUROPA	SALIDAS PARA CENTRO Y SUD AMERICA
Orduña .. .. .. Abril 1º	Orcoma .. .. .. Marzo 26
Orcoma .. .. .. Mayo 6	Reina del Pacífico Mayo 29
Reina del Pacífico Mayo 29	Orduña .. .. .. Mayo 28
Orduña .. .. .. Julio 8	Reina del Pacífico Julio 6

Servicio a PANAMA, PERU y CHILE Vía Kingston
EL VAPOR
"ORCOMA"
SALDRA EL 22 DE MARZO
Para informes generales, reservaciones, fletes, etcétera:
ASUNTOS GENERALES
DUSSAQ Co. Lt. S. A.
PALACIO DEL CENTRO ASTURIANO. — Telf. A-6540. Habana.

Compañía
HAMBURGUESA Americana
Hamburg-Amerika Linie
Salida de la modernísima y rápida Motonave:
"ORINOCO"
de 15,000 toneladas. — Nueve días a España.
Para ESPAÑA, (Vigo, Coruña, Gijón y Santander)
SOUTHAMPTON, BOULOGNE, AMSTERDAM y HAMBURGO.
ABRIL 23. — JUNIO 17. — AGOSTO 19
Primera Clase. — Clase Turista. — Tercera en Camarotes.
Para más informes: Edificio: «Hotel Plaza» por Monserrate. Pasajes de Tercera: Inquisidor, 37. M-8447.
LUIS CLASING
Sucesor de Heilbut & Clasing. Apartado 729. Telf. A-4878.

WARD LINE
Los célebres vapores turboeléctricos "MORRO CASTLE" "ORIENTE"
Los vapores populares "ORIZABA" "SIBONEY"
¡Los vapores más veloces, mejores y más lujosos que hacen el servicio de pasajeros durante todo el año! Los bajos precios de pasaje comprenden camarote de primera clase y todas las comidas. Los viajes marítimos en su forma más encantadora — económica, veloz y cómoda.
a NUEVA YORK $75 DE IDA $110 IDA y VUELTA
Dos salidas cada semana: Miércoles y Sábado.
a la CIUDAD DE MEXICO $65 DE IDA $115 IDA y VUELTA
a PROGRESO $40 ida, $75 ida y vuelta. VERACRUZ 55 ida, 105 ida y vuelta. Salidas todos los Sábados.
Para mas informes, para reservar pasaje o comprar billetes dirigirse a la Oficina de Pasajeros y Boletos de la Linea Ward
EDIFICIO CENTRO ASTURIANO (Esquina de la Calle Obispo y Parque Central)
Teléfonos: A-6154 y M-7776

Empresa Naviera de Cuba
Apartado No. 2490, Dirección Telegráfica: EMPRENAVE
Claves en uso: A. B. C., 4a. y 5a.
Edición Western Unión Walkims and Apedix
SAN PEDRO No. 6.—HABANA

TELEFONOS: A-6226. Pasajes y Fletes: A-5316. Información general: A-4780 Departamento de Tráfico: A-3963. Almacén. A-5034: Segundo Espigón de Paula: M-2680: Tercer Espigón de Paula.

NOTA.—Las escalas de Port Au-Prince, Aux Cayes (Haití), San Pedro de Macoris R. D. Aguadilla Mayaguez y Ponce P. R. Kingston, (Jamaica), son eventuales, esto es, se harán cuando el pasaje o la carga lo amerite.

VAPORES EN SERVICIO: Presidente Machado; Baracoa, Cienfuegos, Eusebio Coterillo, Gibara, Guantánamo, Habana, Joaquín Godoy, Julián Alonso, La Fe, Las Villas, Manzanillo Rápido, Santiago de Cuba y Camagüey.

PUERTOS DE ESCALA: COSTA NORTE. — Puerto Tarafa Nuevitas, Manatí, (Victoria de las Tunas), Puerto Padre, (Chaparra) Gibara, (Holguín), (Velasco Bocas), Vita, Banes Nipe, Mayarí, Antilla Preston, Sagua de Tánamo (Cayo Mambí), Baracoa, Guantánamo, (Boquerón y El Deseo) y Santiago de Cuba.

COSTA SUR.—Cienfuegos, Casilda, Tunas de Zaza, Santa Cruz del Sur, Manopla, Guayabal, Manzanillo, Campechuela, Media Luna, Niquero, Ensenada de Mora y Santiago de Cuba.

COSTA NORTE de VUELTA ABAJO.—Bahía Honda, Río Bermacos, Puerto Esperanza, Santa Lucía, (Minas de Matahambre). Río del Medio, Dimas, Arroyo de Mantua y La Fe.

REPUBLICA DE HAITI.—Port-Au Prince, Aux Cayes.

REPUBLICA DOMINICANA.—Santo Domingo, San Pedro de Macoris y Puerto Plata.

PUERTO RICO.—SAN Juan, Aguadilla, Mayaguez y Ponce.

JAMAICA.—Kingston.

Compañía
Trasatlántica Española
SERVICIO DE VAPORES CORREOS
PROXIMAS SALIDAS

PARA NEW YORK, VIGO, CORUÑA, GIJON, SANTANDER Y BILBAO:	PARA VERACRUZ: CUARENTA Y OCHO HORAS DE VIAJE:
Vapor "Habana" Abril 15	Vapor "Habana" Abril 8
„ "C. Colón" Mayo 16	„ "C. Colón". Mayo 9
„ "Habana".. Junio 15	„ "Habana".. Junio 8
„ "C. Colón". Julio 16	„ "C. Colón". Julio 9

PARA NEW YORK, CADIZ Y BARCELONA
Vapor "MAGALLANES".. .. .. Abril 22
Vapor "CRISTOBAL COLON".. .. .. Mayo 16
Vapor "MAGALLANES".. .. .. Junio 22

PARA GUATEMALA, COSTA RICA, PANAMA, COLOMBIA, CURAZAO, VENEZUELA Y LAS PALMAS (Canarias)
Vapor "MARQUES DE COMILLAS".... Abril 8 y Junio 8

GARCIA & DIAZ, Lda.
Agentes Generales:
PALACIO DE LA LONJA. TELEFS. M-6911 Y M-6912
— HABANA —

M.E.C.D. 2016

Prado arriba, Prado abajo....

MORATORIA

LA posibilidad de que el mundo llegará a su término en el transcurso del presente siglo es asunto que está apasionado mucho a los espíritus más ecuánimes. El anuncio que a ese propósito hizo en 1135 el profeta Malaquias ha sido desenterrado de los profundos y empolvados archivos de Armagh y puesto sobre el tapete de la actualidad.

Al respecto de una cuestión de tan singular importancia yo recogí, en entrevista que vió la luz el domingo último aquí mismo, la autorizada opinión de don Juan Antiga. Y se recordará que el distinguido galeno dijo que las cosas del mundo seguirían como hasta aquí. Como don Juan juzga por las apariencias, su criterio es digno de tenerse muy en cuenta por los ilusos que se tragan todas las bolas que ruedan por las calles.

Yo no hubiera escrito una sola línea más del caso, pero recibí la amena visita de don Gabriel Camps, quien no obstante ocupar todas las horas del día en resolver el problema de la Moratoria Hipotecaria, aún le queda tiempo para interesarse en otro problema que no reviste tanta gravedad: en el de la destrucción del mundo.

—No se cumplirán las predicciones de Malaquías— me dijo don Gabriel apenas tomó asiento a mi lado— por lo que todo seguirá como hasta ahora.

—Y prosiguió:

—Evoquemos las palabras de Lacordaire —orador sagrado y académico— para aplicarlas oportunamente. Aquel dignísimo religioso venía a decir que el hombre está llamado a durar mucho tiempo.

Lacordaire pensaba que la vida inorgánica ha sido larga. Debe haber contado muchos siglos, muchos siglos. La vida vegetal le sucedió; y conclusiones que la Religión no rechaza la señalan una existencia de un número considerable de años. El hombre racional ha vivido cuatro mil años. El cristianismo no cuenta más que veinte siglos. Después de haber prodigado literalmente siglos y siglos a la materia y a la razón ¿se mostraría Dios tan parco para con su Cristo? ¿Sería más corta la vida nueva que él trajo al mundo?

Somos completamente modernos. La civilización, siguiendo un curso conforme al del sol, visitó sucesivamente a los asirios, los egipcios, los griegos, los romanos, los bárbaros y a nosotros.

Y he aquí que nos hallamos casi en la cuna de la humanidad. ¿Qué es para Dios que se mueve en la eternidad esta estrecha sucesión de años?

Bien parece que para las criaturas rociadas con la sangre de su Hijo, querrá sobre todo retrasar los límites del tiempo ¿Cómo es posible que terminemos ya?

Europa no pertenece todavía enteramente a Cristo —reflexionaba Lacordaire en su tiempo tan lejano ya— Asia le es aún rebelde hasta en el suelo mismo en que fué crucificado. América está incompletamente sometida a sus leyes. Africa le desconoce. Oceanía es de ayer...

El Cristo que consintió en bajar a nuestro globo, parte imperceptible de sus dominios ¿no habría venido más que para poseer pedazos de este rinconcito de su creación, de este grano flotante sobre las aguas?

No; la vida que El nos trajo no cesará para dar cabida a la vida futura hasta que El haya regenerado al mundo entero, módico objeto del amor de un Dios.

Al llegar a este punto de su discurso don Gabriel encendió el quinto cigarro de la serie.

—¿De manera que?...

—Esto va para largo —clamó abarcando con su mano el cielo y la tierra.

Y con voz firme de convencido:

—Ríete de los peces de colores. El mundo seguirá rodando tranquilo y orondo. No acabará. ¡Dios le ha concedido moratoria hipotecaria hasta la eternidad!

Hubo una pausa. Don Gabriel me dijo levantándose:

—Y para darte ejemplo de confianza ven a la esquina. Te invito a café y encima pago el gasto. Porque date cuenta de que pago el gasto...

X. X.

Vea el anuncio de LA CASA GRANDE ...en la página 7

Declarado con lugar el recurso contra sesión de los liberales espirituanos

INFORMACION POLITICA

Cinco colegios abrió ayer la Audiencia de la Habana, encontrando irregularidades.—El problema electoral de Oriente sigue en pie.—Comienzan hoy las vistas de las reclamaciones electorales de Matanzas.—Cadaval irá de nuevo a la Secretaría de los Sargentos Liberales.—Se pide la nulidad de 31 colegios de Camagüey.—El recurso popular de San Antonio de las Vegas.—Otras noticias muy interesantes sobre la política actual

La vista de los recursos electorales de la Habana

Continuó ayer la Sala de lo Civil de la Audiencia la vista de los recursos electorales de la provincia de la Habana y como en anteriores sesiones procedió a la apertura de los paquetes de colegios electorales que funcionaron el pasado primero de noviembre que habían sido señalados por los recurrentes.

El Tribunal abrió los siguientes colegios:

Cayo Hueso número 6. En éste se encontraron 8 boletas acuñadas y no usadas y 4 inutilizadas. De las 287 boletas votadas se halló una boleta de más.

Chávez número 2. Contenía 182 boletas, presentando 3 de éstas raspaduras y borrones para cargos de representantes y consejeros. Y 3 boletas de más.

Medina número 2. La Sala encontró 12 boletas de más.

Medina 10. Se hallaron 246 boletas, habiendo votado, según libro, 238, 8 boletas de más.

Luyanó número 6. De las 283 boletas, 197 carecían del sello; 1 con un voto borrado y varias sin doblar.

El problema electoral de Oriente

Continúa en pie el problema electoral de Oriente. El gobernador Barceló, que se encuentra en la Habana y cuyo viaje se cree por los que se estiman bien enterados que tiene relación con los recursos, se entrevistará en la mañana de hoy con el Presidente de la República.

Como liberales y conservadores se encuentran en un plano propicio a la solución todo hace suponer que ésta no se hará esperar. Y como señalamos en anterior información, acaso esta propia semana se encuentren los cauces para resolver el problema electoral que confronta, después de los comicios de noviembre, la región de los Maceo.

Según Caíñas llegarán a 40,000 votos las nulidades de la Habana

Según José Antonio Caiñas, candidato a consejero provincial por el conservatismo de la Habana, las nulidades que serán decretadas en la provincia ascenderán a cuarenta mil votos, por lo que estima que no puede decirse quiénes han sido electos o no el pasado primero de noviembre.

Las vistas electorales de Matanzas

Hoy, ante la Audiencia de Matanzas, se celebrarán las vistas de los recursos electorales establecidos contra el resultado de los comicios especiales celebrados el día 28 en los términos de Máximo Gómez y Canasí.

Ante la Sala primera tendrá lugar la vista del recurso de Máximo Gómez. Es ponente el doctor Pumariega.

Ante la Sala segunda se celebrará la vista de Canasí. Es ponente el doctor Moré.

Los doctores Juan Rodríguez Ramírez y Juan M. Haedo, defienden los intereses del liberalismo.

Iraizos se interesa por sus correligionarios

El doctor Antonio Iraizos, representante electo por el Partido Popular, ya comienza a defender los intereses de sus correligionarios como legislador—ya que antes lo hacía como candidato.

El doctor Iraizos acudió ayer a la secretaría de Hacienda interesando del doctor Averhoff, la solución de distintos asuntos por los cuales se interesan amigos suyos.

Se pide la nulidad de 31 colegios de Camagüey

Según nos informa anoche Lechuga, nuestro corresponsal en Camagüey, por radio, el letrado de aquella ciudad doctor Pedro Padilla, ha presentado un recurso contencioso electoral interesando la nulidad de las elecciones celebradas en 31 colegios. El doctor Padilla alega multitud de infracciones.

Asimismo pide que la Junta Municipal electoral anule los certificados expedidos para cargos municipales.

La mesa de los Sargentos liberales de la Habana

Se agitan los sargentos ante el proyecto reglamentario de la renovación de la directiva.

Cadaval, su actual secretario, no tenía aspiraciones reeleccionistas, pero en vista del movimiento iniciado en su favor por los ejecutivos de los barrios y de la gestión amistosa de diversos amigos, aceptará ir en la candidatura por un nuevo periodo.

Tribunal Superior Electoral

Con lugar la reclamación liberal espirituana

Con lugar se declaró la reclamación del procurador Segundo Ceballos y por lo tanto, nula la convocatoria librada por Ruperto Pina, en 20 de febrero de este año, citando al ejecutivo municipal liberal de Sancti Spíritus, para sesión el 22 del propio año, así como también la sesión celebrada en esta última fecha.

La reclamación popular de San Antonio de las Vegas

Señaló para el 3 del entrante mes el Tribunal la vista de la reclamación del doctor Carmelo Urquiaga contra la convocatoria del presidente del Ejecutivo municipal popular de San Antonio de las Vegas, el 4 de marzo último, citando a los miembros de dicho rganismo para sesión del 6 del propio mes a las seis de la tarde, en la casa número 11 de Coronel Pérez, en el referido término municipal y contra los acuerdos adoptados por dicho Comité en la referida sesión.

SUSCRIBASE Y ANUNCIESE EN EL «DIARIO DE LA MARINA»

Decíamos ayer...

Ofrecemos hoy...

Han desfilado por nuestro Departamento de Vestidos —segundo piso— con motivo de la inauguración de la temporada de verano, muchas personas; infinidad de mujeres preocupadas por las alteraciones de la moda: sabiendo que es en EL ENCANTO donde siempre pueden encontrar el primer informe preciso, el primer modelo de absoluta novedad.

Decíamos ayer...

que la moda de verano se ha hecho más inquieta, menos rígida, suelta y "llena de imaginación"; en algunos detalles un poco incongruente.

El cuerpo ha de "vivir suelto y cómodo" dentro del vestido. Ha de lograr su afán psicológico de movimiento. A ello ayuda el traje con chaqueta que no ciña su borde superior a las caderas; las blusas independientes; los trajes de noche muy vaporosos en la falda por la parte de atrás; los hombros anchos; las mangas trabajadas, pero más "quietas" que las de invierno. Y como mañana hablaremos de telas quédese esta impresión de la línea en el vestido como la única referencia de hoy.

El informe completo se consigue con una visita al Departamento de Vestidos de EL ENCANTO.

HE AQUI LO QUE

Ofrecemos hoy.

SEGUNDO PISO.

El Encanto

Cortes y Retazos

Hoy es día de oferta especial y extraordinaria de Cortes y Retazos.

Entran en ella telas de la mayor novedad, tejidas según los colores y los dibujos de moda.

PRECIOS REDUCIDISIMOS.

Planta baja.

El Encanto

EL SOMBRERO DE VERANO.

Los sombreros empiezan a tomar volumen y altura. Tienden a ensancharse. Pero permanecen fieles a la inclinación sobre un lado de la frente, acusando la intención picaresca de la silueta femenina. Un gesto estético que parece estar guiñando un ojo a la vida.

EL ENCANTO ha puesto gran cuidado, una vez más, en acertar con relación al surtido de sombreros. Sabe que un error en la elección de esta prenda es "terrible" para el crédito de una casa de modas. El sombrero es la primera advertencia de la elegancia; esa primera "palabra" que enuncia la tésis de la elegancia femenina.

Los pequeños "canotiers" o "cloches" de paja se usan mucho con la copa cuadrada y un poco más alta, logrando la impresión de mayor "abatimiento" —la picardía de que hablábamos antes—por medio de un pliegue o "cassure".

Mucho adorno de cintas o de flores. Mucha paja italiana.

Pero también, con frecuencia, se emplea la tela que tanto facilita el trabajo de la sombrerera: lana, seda, tafetán escocés, raso, "ribouldinge" estampado, jersey a listas, guarandol. . . . Estos sombreros se llevan mucho con bufandas y guantes de la misma tela.

El Departamento de Sombreros de "EL ENCANTO" está dispuesto para servir a toda persona los informes, los modelos y las reproducciones que tenga a bien solicitar.

SEGUNDO PISO.

El Encanto

M.E.C.D. 2016

9A SECCION 2

TELEFONOS:
Dirección A-4151
Jefe de Redacción . A-3205
Sección de Sports . M-7911

DIARIO DE LA MARINA

TELEFONOS:
Quejas M-7911
A. Clasificados. . . A-3333
Agencia Marianao. FO-7380

9A SECCION 2

AÑO CI — ACOGIDO A LA FRANQUICIA POSTAL — HABANA, MARTES, 28 DE MARZO DE 1933 — EL PERIODICO MAS ANTIGUO DE CUBA — PAGINA TRECE

LA ESPAÑA ACTUAL

EDUCACION PATRIOTICA

Por LEON ICHASO

«O os saludo cordialmente, profesores de las Escuelas Pías, y os ...to por la educación sana, sóli... y patriótica que dáis a los hijos ... Cuba».

...dijo ayer, el doctor Carlos Ma... de Céspedes, hijo del caudillo ... revolución de Yara, del «Pa... de la Patria», y Embajador de ... en Méjico, en la velada cien...-literaria que en los salones del ...gio de Guanabacoa, dedicaron ...alumnos actuales de las Escuelas ... a la Asociación de Antiguos ...mnos.

...ste diploma de Socio de Mérito ... los antiguos alumnos de las Es... Pías me acaban de entregar— ...ifestó el popular comediógrafo ...ano, señor José Sánchez Arcilla— ... el galardón por mí más estimado ...cuantos en estos tiempos he reci... No he sido alumno de las Es... Pías. Pero el haber merecido ..., lo tengo yo por uno de los más ...des honores de mi vida. Escuelas ...doras de ciudadanos cubanos, es...las beneméritas de Cuba, mi es...ritu está con vuestro espíritu ca...ancio».

«Saber, religión, moralidad y pa...otismo; he aquí el patrimonio que ... Escuelas Pías legan a sus discí...los —afirmó en síntesis el Presi...te de la Asociación de Antiguos ...mnos Escolapios, Dr. Francisco ...redo, prestigio de la ciencia mé... cubana.

...mor, confraternidad, cariño in... a Cuba he encontrado siempre ... más estrecha y larga amistad con ... Escolapios» —aseveró en resumen ...señor Alberto Méndez, Deán de ... Catedral de la Habana, miembro ...tre del clero cubano y Socio de ...ito desde ayer de la citada Aso...ción.

«Ser Antiguo Alumno de las Es...las Pías, significa —dijo el doctor ...rtínez Ibor, alto funcionario de la ...etaría de Estado— haber recibi... lecciones de ética maciza, de civis... viril y de hondo patriotismo».

«Cuba y España, España y Cuba— ...amó nuestro muy distinguido co...rador, Don José Aixalá, hecho ...bién Socio de Mérito de la refe... Asociación— han ido siempre ...idas en las escuelas de San José ...Calasanz».

...patriotismo intenso y fecunda... cultural transpiraba aquel se... «Retablo Lírico» prologado por ...señor Sánchez Arcilla, en que apa...ían las obras de Heredia, de Plá..., de Martí, de Zenea, de Agus... Acosta, y alumnos escolapios re...taban fragmentos de sus más cé...res composiciones. Y patriotismo ...ndamente ejemplar y emotivo en...rdía aquel boceto histórico del mis... señor Sánchez Arcilla con músi... del maestro Prats, en que se evo... en la escena la libertad dada ... sus esclavos negros de la Dema...ua por Carlos Manuel de Céspe... (el hijo lo contemplaba y com...mía las lágrimas). Y patriotismo ...sciente e inmanente, porque va ...culado en el espíritu por medio ... la ciencia y del arte bullía en to... los temas de Física, de Pedago... de Instrucción Cívica, de Bo...ca, de Religión y de Sociología ...arrollados por los alumnos de las ...uelas Pías.

¡Cuánto hubiéramos deseado que ...bieran asistido a aquella velada ...tamente educativa y hubieran ... aquellos discursos de verbo tan ...ero como enaltecidas para los ...dres Escolapios; para el Vicario, ...dre Francisco Fábrega que lleva en ... grandeza y humildad de su alma ... la grandeza y humildad de la ...den Calasancia; para el Rector del ...legio de Guanabacoa, P. Rigola, ... silenciosamente sabio; para el P. ...ector del Colegio de San Rafael P. ...stelar, robustez y serenidad de es...ritu en robustez y equilibrio de ...erpo; para todos los profesores, ...tesis de saber y de virtud; cuanto ...biéramos anhelado que hubieran ...senciado aquellos cuadros escéni... tan gloriosa y edificantemente ...trióticos los que dudan que de ...estros españoles puedan salir bue... discípulos cubanos! ¿De qué es...elas, de qué colegios salió enton... la mayor parte —si se exceptúa ... de Luz y Caballero— de los patrio... más leales, más heroicos, más es...clarecidos de Cuba? ¿No son los Es...olapios los que han tenido en sus ...las a los Agramonte, a los Artea..., a los Varona, a los Mola y a los ...tancourt? ¿No han desfilado por ... colegios de los Jesuítas los Mon..., los José Miguel Gómez, los An...nio Pichardo, los Casal, los Sán...ez Bustamante y los Cortina?

¿Que la enseñanza religiosa contra...e y estrecha las conciencias? ¿Contrahizo acaso, en España, las de ...rgo Caballero, alumno gratuito de ... Escolapios de Granada; Marce... Domingo, monaguillo de la Re...dencia de los Jesuítas de Tarrago...; Luis Zulueta, alumno de los Je...tas de la calle de Caspe, de Bar...lona; Alejandro Lerroux, discípulo ... los Calasancios de Alcalá de Henares; el diputado de la Esquerra, Samblancat, novicio de una Orden Religiosa Catalana; Pérez de Ayala, alumno gratuito de los Jesuítas, y el ex-ministro radical Martínez Barrios, educado por los Escolapios de Sevilla? Contrahizo la ciencia religiosa las conciencias de los cubanos mencionados y de todos cuantos después de haber pasado por las aulas de los Escolapios y de las Jesuítas lucharon ya en la manigua, ya en la tribuna, ya en el periódico, ya en el libro por la libertad e independencia de Cuba? En la enseñanza religiosa entra como uno de los principales deberes el amor sincero, el amor de sacrificio y de abnegación, no el amor de explotación, no el amor oportunista, no el amor declamatorio, a la patria.

Ese es el amor que inculcan en sus aulas los Escolapios y los Jesuítas, y los maestros de las demás Ordenes Religiosas.

Cádiz tributa grandioso y cordial recibimiento a la excursión argentina

Niegan que se haya casado el ex príncipe de Asturias

La Asociación Internacional de Educación Técnica se dispone a celebrar en Madrid una convención con delegaciones mundiales

Varios aristócratas han sido excluídos de la confiscación de tierras, por haberse comprobado que no habían hecho uso de su privilegio de cubrirse ante el Rey, como Grandes de España. Se teme que la huelga de mineros declarada en Moreda se extienda a cinco mil hombres

MADRID, marzo 27. AP. En los centros monárquicos de esta capital se anunció hoy que el Príncipe de Asturias, hijo mayor del ex rey Don Alfonso, contrajo matrimonio secretamente en Francia el sábado pasado con la señorita Edelmira Sampedro y Robato, joven cubana con quien sostenía relaciones amorosas desde hace algún tiempo.

DESMENTIDA LA NOTICIA EN SUIZA

LAUSANA, Suiza, marzo 27. AP. Un representante del Príncipe de Asturias desmintió hoy categóricamente las noticias que se recibieron de Madrid dando cuenta de que el hijo mayor de Don Alfonso había contraído matrimonio secretamente el sábado.

EN HUELGA LOS MINEROS DE LA CUENCA DE MOREDA

OVIEDO, marzo 27. AP. Tres mil mineros del carbón se han declarado en huelga en la región de Moreda a causa de que un obrero fué castigado por no haber acatado las órdenes de la superioridad.

Se teme que la huelga se extienda a otros 5000 mineros de los distritos de Moreda y Aller.

TRES MIL MINEROS EN HUELGA EN ALLER

OVIEDO, marzo 27. AP. En el pueblo de Aller, en esta provincia, según las últimas noticias recibidas, tres mil mineros se han declarado en huelga protestando de que no se les abonen los salarios atrasados. Dicen que el Gobernador Civil de la Provincia no ha cumplido la promesa que les hizo de intervenir para que se les pagaran los jornales que dejaron de devengar durante la pasada huelga.

VARIOS ARISTOCRATAS EXCLUIDOS DE LA CONFISCACION

MADRID, marzo 27. AP. La Gaceta de Madrid publica un decreto excluyendo las tierras de Cristóbal Colón de las provisiones confiscatorias de la reforma agraria.

Colón es Duque de Veragua, descendiente del descubridor del Nuevo Mundo.

También se excluyen de las mismas provisiones las tierras del Duque de la Seo de Urgell, descendiente del general Arsenio Martínez Campos, responsable de la ascensión de Alfonso XII al trono y capitán general de Cuba más tarde.

Las razones que se dan para excluirlos de la ley agraria son nada menos que la de no haber hecho uso del privilegio de los Grandes de España de cubrirse ante el Rey.

Por la misma razón se excluye la expropiación de las tierras de los senadores vitalicios Marqués de Fuensalida y Conde de Barajas.

LA ASOCIACION INTERNACIONAL DE EDUCACION CELEBRARA UN CONGRESO EN MADRID

MADRID, marzo 27. AP. El ministro de Instrucción Pública, Fernando de los Ríos, dijo hoy que el Gobierno ha aceptado la proposición de la Asociación Internacional de Educación Técnica que desea celebrar en Madrid una convención con representantes de todos los países.

Todavía no se ha fijado la fecha en que haya de celebrarse el Congreso.

Tomarán parte en las fiestas del segundo aniversario de la República española, los turistas de la Argentina que llegaron ayer

Los periodistas de la República Argentina que figuran en la excursión por tierras de España, se muestran muy satisfechos de la forma en que se ha efectuado el viaje y del recibimiento que se le ha hecho en España. Una visita a la casa en que murió el expresidente Rivadavia

CADIZ, marzo 27. (AP.)—Ha llegado a este puerto un grupo de turistas argentinos, siendo recibidos en los muelles por más de dos mil gaditanos y amigos.

Los turistas están encantados del viaje, declarando que la travesía se hizo con toda felicidad y que ni uno sólo de los pasajeros se enfermó.

Ciento sesenta y ocho argentinos desembarcaron en esta ciudad.

Conchita Gil Delmontes, «Miss Cadiz», que representa a las mujeres españolas, saludó a Amelia López, entregándole un ramo con los colores argentinos y españoles.

El alcalde interino Enrique Varela, el secretario del gobernador civil Luis Gesa y varios concejales así como representantes de todas las asociaciones y partidos políticos integraban la comisión oficial.

La banda municipal ejecutó los himnos argentino y español, después amenizó la llegada de los visitantes con aires nacionales.

Cuando desembarcaron los argentinos hubo abundantes vivas a España y la Argentina.

Los periodistas Ganduglia y Cordones dijeron al corresponsal de la Asociated Press que estaban muy satisfechos de la forma en que se había desarrollado la excursión. Agradecen las demostraciones de simpatía de que son objeto.

Salvador Marín, director del Club Republicano español en la Argentina, que continúa en el vapor «Barcelona» prepara la recepción de los argentinos en los lugares que han de visitar en España.

Irán hoy a Sevilla donde permanecerán dos días, continuando después a Madrid para tomar parte en las fiestas del segundo aniversario de la República que se celbrarán el 14 de este mes.

Visitaron la casa donde falleció el ex presidente Bernardo Rivadavia, que la Argentina compró para Consulado y Museo comercial. Almorzaron en el Hotel de Francia y desde este lugar se dirigieron a la estación a tomar el tren para Sevilla.

UN DIPUTADO CONSIDERA ESTE MOMENTO POLITICO COMO EL MAS GRAVE PASADO POR LA REPUBLICA

En la relación de nuevas escuelas creadas en España por el Ministerio de Instrucción Pública, publicada ya en la «Gaceta» aparecen 53 creadas definitivamente para Galicia

(Correspondencia especial para el DIARIO DE LA MARINA)

MADRID, marzo. — Contestando a la encuesta de «El Liberal», el diputado don Perfecto Díaz considera este momento político como el más grave de los que se han planteado desde el advenimiento de la República.

Cree que no se debe hoy acentuar el izquierdismo, sin consolidar y adaptar todo lo conquistado.

Afirma que el momento más glorioso de estas Cortes fué aquel en que se votó la Constitución, y el menos glorioso, aquel en que se concedió a Cataluña el Estatuto propio, pues debió elaborarse un Estatuto general, al que se fueran acogiendo las regiones que se formaran.

El mayor acierto del gobierno ha sido a su juicio el aumento de medios para favorecer la cultura, y el error más grande, el abandono del principio de autoridad, que le ha llevado a sucesos como la trágica y cruel represión de Casas Viejas, que se ha querido ocultar al país.

Por último, dice que el porvenir político no tiene más solución que gobierno de concentración republicana.

CREACION DE ESCUELAS PARA GALICIA

MADRID, marzo. — En la relación que publica la «Gaceta» de escuelas creadas definitivamente, figuran las siguientes que corresponden a Galicia:

Provincia de La Coruña. Abegondo, escuela mixta, a cargo de maestro.

Ferrol. Tres unitarias de niños.

San Felipe. Ayuntamiento de Ferrol. Una unitaria de niños.

La Coruña, calle de Juan Castro Mosquera. Una unitaria de niños y otra de niñas.

Corrales de Eiris, Ayuntamiento de La Coruña. Una mixta a cargo de maestra.

Meha, Ayuntamiento de Mugardos. Una mixta a cargo de maestro.

Villaromariz, Ayuntamiento de Oroso. Una mixta a cargo de maestro.

Quión, Ayuntamiento de Touro. Una unitaria de niños.

Cicer, Ayuntamiento de idem. Una mixta a cargo de maestra.

Turces, Ayuntamiento de idem. Una unitaria a cargo de maestra.

Presara. Ayuntamiento de Villasanter .Una unitaria de niños.

Provincia de Lugo. Carballeda. — Una mixta a cargo de maestro, una unitaria de niños y otra de niñas.

San Salvador de Asmas. Una unitaria de niños.

Muradelle, Ayuntamiento de idem. Una unitaria de niñas.

Solar, Ayuntamiento de idem. Una unitaria de niñas.

San Juan de Beiro. Una mixta a cargo de maestro.

Santa María de Nogueira. Una mixta a cargo de maestro.

San Jorge. Una idem a cargo de maestra.

San Cristóbal de Fornas. Una mixta a cargo de maestra.

San Manuel de Pereira. Una idem idem.

Ulfe. Una idem idem.

Provincia de Orense. Gundias. Una mixta a cargo de maestro.

Pescais. Una idem idem.

Tablazas. Una idem idem.

Gendve. Una unitaria de niñas.

Brioes. Una idem idem.

Carballino. Una de párvulos.

Madarnas. Una mixta a cargo de maestro.

Sagra. Una unitaria de niños.

Domecelle. Una mixta a cargo de maestro.

Viana del Bollo. Una unitaria de niños y otra de niñas.

Marisma. Una unitaria de niñas.

San Ciprián. Una idem idem.

Fornelos de Coba. Una mixta a cargo de maestra.

Seoane de Abajo. Una idem idem.

Viodo. Una idem idem.

Perdones. Una idem idem.

Llantrales. Una unitaria de niños.

Armental. Una mixta a cargo de maestro.

Pravia. Una mixta a cargo de maestro.

Provincia de Pontevedra. Ayuntamiento de Estrada, población de Guimarey. Una mixta a cargo de maestro.

Ouzande. Una unitaria a cargo de niños.

Liripio. Una mixta a cargo de maestro.

Souto. Una unitaria de niños.

Taborda. Una unitaria de niñas.

Santa María de Tebra. Una unitaria de niños.

Carregal. Una mixta a cargo de maestro.

CREACION DE JUZGADOS DE INSTRUCCION

MADRID, marzo. — Una nota facilitada en el Ministerio de Justicia se refiere a la creación de varios Juzgados de primera instancia e instrucción: en Valencia, dos; en Sevilla, uno, en Zaragoza, otro; en San Sebastián, otro; en Vigo, otro y en Bilbao, otro.

Quedan suprimidos los juzgados municipales de Villanueva del Grao, Campanal Benimamed, Campeza Mesarroncho y Benifar (Valencia).

Los juzgados de primera instancia y los municipales de Valencia, Sevilla, Zaragoza, San Sebastián, Vigo y Bilbao, llevarán una numeración correlativa, y serán designados por el número correspondiente de cada uno.

Tanto en materia civil como en materia criminal, se extenderá la jurisdicción de estos Juzgados de primera instancia e instrucción a todo el partido judicial, con absoluta independencia de la división administrativa de los distritos.

LA UNION DE VENDEDORES DIRIGE UNA CIRCULAR A LAS ENTIDADES OBRERAS

La Comisión designada por la Unión de Vendedores de la Habana, y que ha venido actuando en la protesta contra el despido de unos asociados que trabajaban en los tostaderos de café Regil y El Oriental, ha dirigido una circular a las colectividades obreras, a los detallistas y dependientes, participándoles que por parte de la Unión de Vendedores el problema continua en pie, por la actitud asumida por los propietarios de dichos tostaderos, que han sustituído con personal no agremiado los puestos de les nueve compañeros, que por no romper con la moral y principios que sustenta la Sociedad, se hallan en paro forzoso, por lo cual interesan de todos que les presten la ayuda que permanentemente han venido solicitando desde el inicio del conflicto, mediante la cual esperan llegar a poner punto final al mismo, triunfando las reclamaciones que la Unión de Vendedores estima de razón y de justicia.

SUSCRIBASE Y ANUNCIESE EN EL «DIARIO DE LA MARINA»

El ministro de Marina señor Giral dice que estas Cortes tienen aún la misión de sancionar diversas leyes

Una extensa obra referente a la literatura española fué publicada por un gran escritor polaco, incorporada a su monumental trabajo titulado: **Wielka Literatura Powszechna**

(Conferencia especial para el DIARIO DE LA MARINA)

MADRID, marzo.—En el ministerio de Estado se ha facilitado la siguiente nota:

«Recientemente el profesor de la Universidad de Poznan, dcotor José Dzirzykraj-Marawski, ha publicado formando parte de su monumental obra «Wielka literatura powszechna», una historia de nuestra literatura. Es la primera vez que se publica en polaco una obra tan extensa sobre la materia.

Sin embargo, esta obra no es un caso islado, sin contar con la labor de difusión de nuestra cultura que el anciano y eminente profesor Poredowicz ha llevado a cabo desde su cátedra de la Universidad de Lwow en numerosos e importantes artículos sobre la literatura española y en sus traducciones, las mejores, sin disputa, después de la versión que el genial Slowacki hizo de «El príncipe constante», de Calderón.

Los doctores Wedkyewiez y Witkowski merecen colocarse por sus obras en sitio de honor entre los especialistas polacos que se ocupan de nuestra lengua y civilización.

Estanislao Wedkiewiz, profesor de la Universidad de Cracovia y probablemente sucesor de Maurice Man en la cátedra de Romanística de la Universidad de Varsovia, ha hecho en su trabajo «Zaniedbana Dziedzina Humanistyki» (Un campo de la Humanística abandonado), un elogio documentadísimo de nuestra lengua en cuanto a la universalidad que adquiere el español, sólo comparable a la del inglés, haciendo hincapié en el interés que despierta nuestra cultura en todos los países, y especialmente en Alemania y Estados Unidos, superior a su juicio a la que despiertan la francesa e italiana, que hasta ahora iban a la cabeza.

El profesor de la Universidad de Lwow, Estanislao Witkowski, ha llamado poderosamente la atención con su trabajo «Rasowe pochodzenie hispanow» (Origen de la raza española) que presentó en el Congreso de Estudios de Ponzan en 1925.

El profesor Witkowski continúa sus estudios sobre el mismo tema y sobre onomástica. Ha hecho repetidos viajes a nuestro país para recoger datos y documentos que habrán de avalorar la obra que tiene en preparación y que, justamente, es esperada con expectación en los medios científicos polacos».

DECLARACIONES DEL MINISTRO DE MARINA

MADRID, marzo.—El ministro de Marina ha hecho unas declaraciones sobre el momento político, diciendo que la obstrucción de los elementos radicales es lamentable.

Estas Cortes—añadió — han de aprobar varias leyes, entre ellas las de Congregaciones religiosas y Orden público, y una vez aprobadas podrán o no ser disueltas aquellas. Se impone, pues, el cumplimiento de la carta fundamental.

Don José Giral

Insistió en que los radicales están creando un problema que afecta al gobierno, pero que es antidemocrático, y lo que peor de todo es que sienta un precedente funesto para cualquier Gobierno que siga al actual.

Terminó diciendo que en la reunión del Consejo Nacional de Acción Republicana se acordó intensificar las propagandas políticas, aunque él, por su cargo, no podrá desplazarse a Cáceres, que es la provincia que le dió el acta.

EL CIRCULO HISPANO-FINLANDES EN HELSIGFORS

MADRID ümarzo.—En el Ministerio de Estado facilitaron la siguiente nota:

«Bajo la presidencia del encargado de Negocios de España en Helsigfors, se ha llevado a cabo la elección de la junta directiva del Círculo Hispano-Finlandés, resultando elegidos como presidente el profesor doctor O. J. Tallgran, como vicepresidente el profesor doctor R. Karston, como secretario el licenciado L. L. Miettinen y como vocales el señor E. Ohberg y la señora licenciada Magda Turtola.

La nueva junta se propone realizar un amplio programa, del que forman parte principal conferencias culturales, conciertos de música española y lectura de los clásicos».

EL COMERCIO EXTERIOR SUFRE EN ESPAÑA GRAN DESCENSO EN IMPORTACION Y EXPORTACION

La intervención que ha tomado el gobierno español en las principales industrias de la Nación, ha dado por resultado que la exportación de productos de las mismas haya mermado

MADRID, marzo 26. (AP.)—Acaba de publicarse la información relativa al comercio exterior de España durante 1932, la cual muestra que éste decae de manera sensible, tanto en la importación como en la exportación.

El comercio total ha sido durante el año de 1.713 millones de pesetas, de los cuales corresponde a la exportación de artículos españoles 738 y la importación de artículos extranjeros en España, 974.

En 1931 el comercio total español se elevó a 2.136 millones siendo las importaciones de 1.175 millones y las exportaciones de 961.

Estas cifras daban ya una disminución en el total de 214 millones de las que habían formado el total del comercio en 1930.

SE DIO A LA PUBLICIDAD EL PROYECTO DE LEY RESPECTO A RESPONSABILIDAD PRESIDENCIAL

En la reforma electoral que se proyecta se mantendrá el sistema de grandes circunscripciones, con la innovación de establecer en las grandes capitales un colegio único

(Correspondencia especial para DIARIO DE LA MARINA).

MADRID, marzo.— Se ha facilitado el texto del proyecto de ley sobre responsabilidad criminal del Jefe del Estado, proyecto que tiene singular relieve por lo delicado de la materia sobre que versa.

Consta de treinta y tres artículos y un adicional, y se dicta en cumplimiento del artículo 85 de la Constitución.

Dispone que en todo lo no previsto por esta ley se estará a lo establecido en la ley orgánica especial del Tribunal de Garantías, sirviendo en su caso de normas procesales supletorias las contenidas en la legislación común.

La competencia exclusiva para conocer en última instancia de la responsabilidad criminal aludida por la infracción delictiva de las obligaciones constitucionales, corresponde al Pleno del Tribunal de Garantías, así como en las causas que se sigan contra persona que haya ocupado la Presidencia de la República.

El título primero regula el procedimiento aplicable en casos de infracción delictiva de las obligaciones constitucionales. Dispone que únicamente el Congreso de los Diputados podrá acusar al Presidente de la República; la iniciativa de acusación se discutirá en sesión pública por los trámites de una proposición de ley, pero habrá de ser presentada por la cuarta parte de los diputados, y para su aprobación serán necesarias las tres quintas partes del número legal de diputados mediante votación por bolas. El Presidente de la República podrá designar un comisario especial que defienda su conducta en las Cortes. La Mesa del Congreso remitirá directamente al Tribunal de Garantías certificación literal del acuerdo de acusación votado por el Congreso y del acta del mismo; y el acuerdo de acusación deberá ser comunicado al Presidente de la República dentro de las veinticuatro horas siguientes:

El Tribunal, tan pronto como reciba los documentos, convocará al Pleno en el plazo de cinco días. Celebrada, en su caso, la vista (tras los detalles procesales que señala esta ley), el Tribunal, en término de dos días y sin ulterior recurso, adoptará una de estas resoluciones: primera, continuar el procedimiento relativo a la admisión; segunda, devolver al Congreso los documentos recibidos para que subsane defectos, si los hubiere; tercera, declarar ilegal el acuerdo.

Practicadas todas las diligencias, el ponente dará cuenta al Pleno de todo lo actuado, y éste lo trasladará a las partes por término de diez días fijando fecha para la vista, que deberá celebrarse dentro de los cinco días siguientes:

La vista comenzará con el informe del vocal de la Comisión parlamentaria designado al efecto, y continuará con el del comisario nombrado por el Presidente de la República. Los informes se tomarán taquigráficamente y su traducción se incorporará a los autos. El Tribunal, en el plazo de diez días, resolverá sobre la admisión.

Acordada y notificada la admisión, el Tribunal declarará destituído al Presidente y lo procesará sin ulterior recurso. Acto seguido se nombrará vocal instructor del sumario, que actuará como delegado del Tribunal. El defensor deberá ser admitido a la práctica de diligencias.

El sumario será secreto. Aprobado el auto de conclusión del sumario, el Tribunal declarará abierto el juicio oral y dará traslado de las actuaciones a la acusación y a la defensa para que en cinco días formulen la calificación provisional y propongan pruebas.

El juicio empezará con la lectura de escritos de calificación, y luego se practicarán las pruebas pertinentes; después, las partes formularán sus calificaciones definitivas e informarán. Después de los informes y de las rectificaciones el presidente preguntará al procesado si tiene algo que alegar en su defensa, permitiéndole exponerlo con la extensión que estime conveniente.

El Tribunal dictará sentencia en término de cinco días. Si el fallo fue se condenatorio habrá de fundarse necesariamente en delitos penados por leyes que estuvieron vigentes en el momento de realizarse los hechos. No se podrá imponer mayor sanción que la prevista por leyes judiciales preestablecidas. La sentencia será ejecutoria el mismo día de su publicación.

Esta ley sólo podrá ser derogada o reformada antes del día 1 de enero de 1936, a propuesta del Gobierno de la cuarta parte de los diputados y con el voto conforme de las dos terceras partes. Después de la fecha expresada bastará la mayoría absoluta de los votos del Parlamento.

LA REFORMA ELECTORAL

MADRID, marzo.— El proyecto de reforma electoral estudiado por el Gobierno, proyecto mediante el cual se ha de renovar la mitad del cuerpo nacional de concejales, será presentado en breve en el Consejo de Palacio, a la aprobación de S. E. el Presidente de la República, y es muy posible que sea presentado a las Cortes de manera oficial inmediatamente después.

El proyecto no quedó terminado en el Consejo, pero, desde luego, que daron perfiladas sus líneas generales. Podemos adelantar que se mantendrá el sistema de grandes circunscripciones, con la innovación de establecer en las grandes capitales un colegio único, en lugar de la antigua división por distritos. En cambio, se duplicará el número de secciones. En lo referente a la renovación no se ha llegado todavía a una fórmula concreta. Existen dos. por una de las cuales es casi seguro que el Gobierno se incline: Una de esas fórmulas es la del sorteo que marca la ley vigente, y otra la de la proporcionalidad de las fuerzas que constituyen los Ayuntamientos.

ENCUENTRAN ENTERRADAS NUMEROSAS MONEDAS

VALENCIA, marzo.— Durante los trabajos agrícolas realizados por unos obreros en una huerta del término municipal de Sagunto, propiedad del comerciante de Valencia don Joaquín Muñoz, aparecieron entre la tierra numerosas monedas de plata. Creyéndose ante un tesoro ignorado, los obreros ampliaron la excavación con nuevos golpes de azada, apareciendo entonces gran cantidad de piezas en forma de duros y de monedas de dos pesetas ordenadas en paquetes, aunque sin envoltura, que se conoce que el tiempo hizo desaparecer. Más tarde aparecieron también tres troqueles para la fabricación de monedas de cinco y dos pesetas, muy averiados por el tiempo. El total de lo hallado es de 126 monedas de cinco pesetas y 134 de dos. Del hecho se ha dado cuenta al Juzgado.

EL PARTIDO ITALIANO DE LOS GUELFOS SERA ATACADO POR MUSSOLINI

MILAN, Italia, marzo 27. (AP)— El reciente intento de formar un nuevo partido que se conocería con el nombre de «Güelfos», ha dado por resultado el arresto de diecisiete personas y que dos de los organizadores hayan sido juzgados por el tribunal especial para la defensa del estado.

Los organizadores—Francesco Scotto y Aldo Mirotti—fueron condenados anoche a siete y cuatro años de prisión, respectivamente.

Mirotti obtuvo ua amnistía y los demás quedaron en libertad.

Entre los diecisiete detenidos se encuentran afiliados del partido popular o católico.

El Güelfos fueron un partido papal en la Edad Media en Italia que combatía al partido imperial de los Gibelinos.

DOS POLACOS AGREDIDOS

En la casa Corrales 45, domicilio de David Melser, se presentó un sujeto mestizo, conocido solamente por Ramón, quien con una banqueta, acometió a aquél y a su compañero Israel Refalowich, vecino de San Ignacio 48.

Ambos polacos resultaron lesionados de carácter menos grave, originándose el hecho porque ambos hacían una gran competencia en el negocio de compostura de calzado al agresor.

DESDE PARIS

GUINOLESCAS

(Crónicas de nuestro tiempo)

CORREN rumores de que el stadium que el general Pershing había construído en el bosque de Vincennes para solaz y recreo de las soledades yanquis acaba de ser vendido a una sociedad franco-española que se propone dedicarlo a la celebración de corridas de toros; pero a la **española**; es decir con destripamiento de pencos, banderillas y **«mise a mort»**. Ignoro si en tan mirífico programa entran las **«papalinas»** obligatorias, el escogido **«vocabulario»** del pueblo soberano; los **saludos** (!) que a veces dirige a los héroes coletudos y... la arpillera que antaño hiciera famoso al señor Don Millán de Priego...

Si esos rumores se confirmaran, ya no nos faltara nada a los felices habitantes de la antigua Lutecia y no tendremos más remedio que ponernos de hinojos, besar el suelo y bendecir los Dioses que tanto nos colman...

Los toros en París son la tontería más grande, la más grande aberración que puede imaginarse.

No soy taurófilo; pero mi taurofobia no alcanza las épicas proporciones que alcanza la de mi muy querido amigo Eugenio Noel y prueba de ello es que en cada viaje que hago a España procuro presenciar cuantas corridas puedo; por que bajo el sol de mi Patria y en medio de la multitud vibrante de salvaje entusiasmo, el espectáculo es magnífico, inolvidable.

Cierto es que nada tiene de artístico antes bien es repugnante y criminal el ver un pobre caballo arrastrando los intestinos y que es bárbaro y cruel el modo con que los **«monos»** arrean al animal o las heridas profundas, como surco de arado, que en el brillante y poderoso morrillo del toro hacen picas y banderillas...

Confieso haber aplaudido en cierta ocasión las hazañas de Belmonte y, confieso que en cuanto vuelva a España, ¡reincidiré! ¿Pero en París? En París ¡¡NO!!

Y es que las gentes de París ya norteñas, no están hechas para ese espectáculo, al que acaso pudieran llegar a acostumbrarse; pero que no contribuiría —al contrario— al refinamiento de la inteligencia, ni a la elevación de sus sentimientos.

Los toros fuera de España y del mediodía de Francia no tienen razón de ser y más vale así. Por que aquí en París donde las mujeres aplauden frenéticamente a Siki Carpentier o cualquier otro bruto del **noble arte**; no podrían soportar, sin desvanecerse, el que un caballo se pasease con el mondongo fuera.

Alejandro G. Alvarez.

París Marzo 1933.

Exclusiva para el DIARIO DE LA MARINA, prohibida la reproducción sin el consentimiento de la Dirección del periódico.

LOS PEQUEÑOS PRODUCTORES Y LAS CUOTAS

Piden a la Exportadora una declaración que les dé la necesaria tranquilidad

Según hemos informado en varias oportunidades, numerosos hacendados, apoyados por la Asociación Nacional de Colonos, están gestionando que se deje sin efecto el decreto presidencial número 87 de enero 21 pasado, en la parte que se refiere a la prohibición del traspaso de cuotas de producción sin caña.

Por otra parte algunos pequeños productores, considerando que, de permitirse el traspaso de cuotas sin cañas anularía los beneficios del plan ideado para favorecer a los pequeños productores, han protestado ante la Corporación Exportadora contra la referida anulación del decreto 87.

En el escrito enviado ayer al doctor López Oña, director de dicho organismo, por el señor Belisario Delgado, en que se consigna dicha protesta, se agregan los siguientes párrafos:

«Como esa Corporación tiene en estos momentos 20.000 sacos de cuotas no elaboradas a distribuir y se dice de un ingenio que dejará de hacer 50.000 sacos por no tener suficiente caña, pudiendo agregarse algunos más que se encuentran en las mismas condiciones, dado el daño causado por el último ciclón y por la persistente sequía, constituiría un perjuicio a los ingenios pequeños que—teniendo caña y en turno para recibir cuotas de refuerzo—están moliendo o han suspendido sus tareas para continuarlas al recibo de las mismas.

»Si esa Corporación lo creyera necesario, habida cuenta de que han de existir cuotas sin poderse elaborar por falta de caña, una declaración suya de que no aconsejarán cambio alguno en circunstancias tales, vendría a tranquilizar a los productores que esperan que su regla de al fin algún resultado del que se propusieron.»

VENDRA A LA HABANA UNA EXCURSION DE POLICIAS

Recibió ayer el señor Tirso Mesa, Mayor de la Ciudad, una comunicación del Cuerpo de Policía de New York, anunciándole el viaje a la Habana de 60 miembros de esa organización los que llegarán en el vapor Morro Castle en el día de hoy.

En la comunicación a nuestro Mayor, se le dice que pensaban venir sobre 500 policías, pero les resultó difícil financiar dicho viaje, esperando que en próxima ocasión, un número más importante sean huéspedes de la Habana.

El señor Tirso Mesa ha dispuesto que un representante suyo reciba en los muelles a los visitantes policiacos y el Jefe de la Policía Nacional, enviará una comisión del Cuerpo a cooperar en ese recibimiento.

M.E.C.D. 2016

JUDSON PERDIO EL CONOCIMIENTO EN LOS BRAZOS DE GRUBMIER

STANLEY POREDA DERROTO POR KNOCK OUT TECNICO A TOM HEENEY EN EL DECIMO ROUND

TOPICOS FUTBOLISTICOS
a cargo de PETER

—Revisando los «numeritos» del Campeonato de 1933.
—Prácticamente la ventaja de la Juventud es tres puntos.
—Carlos Quer bajó del primero al último entre los keepers.

YA tenemos a la Juventud Asturiana con nueva casa, nada menos que en el aristocrático Malecón, y con una ventaja de cinco puntos en el Estado del Campeonato. Hasta ahora es esta la mayor obtenida por equipo alguno en la actual contienda, pues el que más sacó fué el Fortuna con 4. El Fortuna se encuentra empatado ahora en puntos con el Iberia, y el domingo le toca jugar con el Olimpia. Al Iberia con el Centro Gallego, descansará la Juventud para reaparecer en abril 9 y jugar con los osos el último partido de la tercera vuelta. Prácticamente la ventaja de los toros no es más que de tres puntos, pues tiene un partido jugado más que Fortuna e Iberia y cualquiera de estos dos onces que gane el domingo se pondrá en una docena de puntos en once partidos. Con esto queremos decir que para que la Juventud saque en efectivo la mayor ventaja en el presente Campeonato, tienen que perder los osos y los leones, cosa que nos parece casi imposible. Repetimos, pues, lo que dijimos días pasados: ¡Que todavía hay mucha yuca que rayar!

La descalificación de Sergio poco afectará a Juventud. Creemos que es el team que más medios puede desplazar.

—oOo—

En el sector de la Primera Categoria Serie B., el Cultural se ha puesto en el primer lugar, con dos puntos de ventaja sobre los papeleros de Ramón Fernández, pero con un partido más jugado. Pero es una ventaja buena por la sencilla razón de q. el próximo match del Club Deportivo P. Fernández es contra los internacionales del Templete, que constituye una seria amenaza para cualquiera de los equipos que juegan en ese circuito. El Templete, bien entrenado como ahora se encuentra, dará mucho que hacer en lo que falta de la justa.

—oOo—

En el sector de la Segunda Categoría, como se sabe, tienen una ventaja de dos puntos los del Nacional Pero lo más notable de esta contienda es que Perico, el equipier que se hizo en «Almendares Park» tiene su portería virgen nada menos que en ocho partidos, lo cual constituye un record que difícilmente podrá ser superado. Aun no sabemos cuando se ha de reanudar el campeonato, aun cuando casi se nos ha asegurado que será el domingo, pues si no se consigue el Campo Polar, lo reanudarán en el ground almendarino, tomando todas las precauciones del caso para que los equipos contendientes no tengan queja alguna que exponer. El Rafael María de Labra es el once que más chance tiene para destronar de su sitial a los Nacionales.

—oOo—

Carlos Quer, el famoso cancerbero del Fortuna que venía figurando en primer lugar entre los goalkeepers que menos goals había permitido a los delanteros contrarios, se encuentra ahora en el último puesto, lo han superado, García, del Centro Gallego, Luis del Iberia; Pepín de la Juventud y Miguelito Roselló, del Olimpia. ¿Ha bajado de forma Quer? Nada de eso, el guardameta fortunista continúa en su buena forma de siempre. El domingo, pese a la derrota del Fortuna, puede decirse sin exageración alguna que fué el más distinguido de los veintidós jugadores en el terreno. Hizo paradas fenomenales, pero el domingo, sin exagerar nada, ese muchacho defendió su marco **sin tener floreros**, que tal es el calificativo que podemos dar con vista al juego pobrísimo que rindieron los que se encontraban ayudándole después de la salida de Julios Strauss, que tuvo la desgracia de fracturarse el pie izquierdo. García del equipo Campeón, aparece ahora en el primer lugar con sólo cuatro tantos en su debe, dos menos que el que más cerca le sigue, que es Luis, del Iberia.

Entre los anoatdores de goals continúa entre los primeros, a pesar del tiempo que lleva sin jugar, Mario, del Olimpia. Detalle este que habla muy poco en favor del resto de los delanteros. Héctor, Bebito y Borrazás son los que han anotado igual número, cuatro, pero en más partidos.

Entre los anotadores de la Serie B, continúa Pipa II, del Cultural, marcándole el paso a los demás. Siete goals lleva anotados y todos se los ha propinado al Puentes Grandes y al Luyanó, que ya no figura en la contienda.

Hemos oído decir que el equipo inglés «Everton» hará una turné por México y los Estados Unidos, y que es muy fácil que juegue en La Habana. Pero, oficialmente, nada sabemos. En los sectores oficiales sólo se habla del próximo viaje del equipo chileno «Audax», que se encuentra jugando en la actualidad en México.

Se trata de dos buenos equipos. Y cualquiera de ellos animarían aún más el ambiente balompédico.

Esperamos las noticias oficiales, que son las que llegan a última hora.

Anoche, muy tarde, nos enteramos que hubo una reunión del Comité Provincial y de la Asamblea de Presidentes de Clubs de Segunda Categoría. En la primera se acordó declarar agentes libres a los jugadores del Club Deportivo Europa, que se ha retirado del Campeonato. Por omisión no lo hizo el Comité Provincial en su anterior junta.

En la Asamblea de Presidentes se trató sobre la carta que envió al Comité Provincial el Comité Directivo, referente a la suspensión del Campeonato. Todos los representantes de los Clubs, a excepción del Nacional, aceptaron y dieron por bien hecho la suspensión de la justa. El representante del Nacional, no se opuso tampoco a la suspensión, pero si hizo saber que encontraba muy mal la suspensión, pues hubiera sido mejor que se hicieran las gestiones para encontrar un campo, pero mientras tanto que se jugara en Almendares Park. El representante del Nacional dijo que su equipo jugaría en cualquier campo que se le designara, pero hacía hincapié en que la suspensión del Campeonato estuvo mal decretada, y en eso; ya lo dígimos en su oportunidad, estamos de acuerdo con él.

La impresión que hay es que la justa se reanudará, no este domingo que viene, sino el de más arriba. Si no se consigue el Campo Polar, será en el campo chico de La Tropical, o en Almendares Park.

También hemos sabido, aunque de una manera extraoficial, pues el Colegio de Arbitros parece que no creyó oportuno desmentir esa denuncia que se había hecho a dos de sus miembros, que por lo menos el árbitro José Pagés no dijo en ningún momento que si querían que él arbitrase con más imparcialidad, tenían que cambiar de campo.

ENTRE CAZADORES

—La próxima temporada.
—Comenzará el domingo.
—Hay mucho entusiasmo.

El próximo domingo se inaugurará la Temporada de Tiro en el Club de Cazadores del Cerro, en Luyanó. Y como todos los años, la fiesta inaugural constará de cuatro grandes tiradas, un banquete con todas las de la Ley y baile por la tarde.

Las fiestas del Club de Cazadores del Cerro tienen siempre un sello especial de distinción, cualidad que lo seguirá distinguiendo siempre por la sencilla razón de que por lo regular las familias que concurren a la mayor parte de todas sus fiestas son las de los socios y simpatizadores de la sociedad. De ahí el ambiente de camaradería y familiaridad que se advierte en todas.

Todos los años, en el primer dia de la «season», los luceristas se anotan un éxito. El de este año ya está asegurado. A juzgar por el pedido de invitaciones que hay hecho, se puede augurar un lleno. Pero hay que decir además, que si grande va a resultar el éxito social, no será pequeño el deportivo, pues pese a la crisis, y pese también al lloriqueo de los criollos y de los que con ellos conviven, que es la epidemia actual, se advierte gran animación entre los amantes del tiro, para quienes ha sido un buen aliciente el último gran triunfo conquistado a punta de pistola frente a los expertos oficiales del buque insignia inglés «Norfolk», que estuvo recientemente en La Habana.

En la Galería de los Cuentos, donde se reúnen los tiradores de arma corta por la mañana y por la tarde, los expertos en el tiro de rifle, es donde hay más entusiasmo. Porro, Pedroso, Bustillo, el teniente Alfonso, Ros, «Bob» Pollack, Pepillito Cueto, Quesada y otros, van por las tardes a castigar la Diana para ponerse en condiciones de pelea para las próximas competencias.

Lo mismo podemos decir de los que tiran platillos. Hay el rumor de que el veterano Felipe Martínez cerró con broche de oro su carrera como tirador el año pasado; pero entre sus más íntimos hay casi la seguridad que Felipe no ha colgado definitivamente la escopeta. Dicen, y no están muy lejos de la verdad, que es mucho su entusiasmo por el tiro para que lo deje precisamente cuando en su mejor forma se encuentra. «A Felipe», hemos oído decir, «lo vamos a ver en el trap tanto tiempo como hemos visto en la plancha a Centellas». Es fácil también que en esta temporada compita con más asiduidad el team de La Regente que tiene por Ases a Jesús Capín y Manolo García, y si esto es cierto, desde ahora podemos decir que las competencias de platillos van a resultar en extremo reñidas.

Del pichón no hay que hablar. Es el tiro aristocrático, el que más adictos cuenta todos los años. Y en la temporada que se aproxima no ha de ser la excepción. En las próximas competencias hemos de ver al doctor Porto Castañeda cómo se da gusto compitiendo con otros formidables tiradores entre los que seguramente se encontrarán los de la Vieja Guardia, Rodrigo Díaz, doctor Oscar Ochotorena, Vicente Bayón, doctor Quesada, Joaquín Rodríguez y al imprescindible don Juan Federico Centellas.

En fin, que nos espera una gran temporada de tiro.

LOS CUBS DE CHICAGO HAN DEVUELTO AL TEAM LOS ANGELES A NEWSON

LOS ANGELES, marzo 24 (AP.)— Los Cubs de Chicago, campeones de la Liga Nacional, comenzaron su «limpieza» hoy, cuando Louis «Buck» Newson, lanzador derecho, fué devuelto al Los Angeles, club de la Liga del Pacífico.

Newson ganó siete y perdió siete juegos con el Albany el año pasado. Se vió obligado a comenzar tarde la temporada por la fractura de una pierna que sufrió a mediados del invierno. Newsom completa la negociación de players que llevará a George Stainback, joven outfielder de Los Angeles, al Chicago, en la primavera próxima.

EN UN MATCH DE MUCHA VITAMINA EN EL STADIUM CERVEZA TROPICAL VENCEN LAS ESTRELLAS DE BEJAR A LAS DE CRUZ

A la hora de los murciélagos se puso la caña a tres trozos, cuando los cruzanos llevaron tres corredores a la accesoria de Margot, pero se quedaron cortos en el esfuerzo final

A SOMBRERAZOS ACABARON LOS DE JOHNSON

(Por Guillermo Pí)

Dos juegos se efectuaron ayer en el Stadium Cerveza Tropical, templo de la vitamina. Ambos juegos a beneficio de los umpires y del anotador de la Liga Semiprofesional que es la que desenvuelve sus actividades en el mejor campo de sports de Cuba tanto en el verano como en la temporada de frío con éxito no igualado.

En primer término se batieron las Estrellas de Johnson con las de Sanjurjo, solamente seis innings escasos de lucha para demostrar la inmensa superioridad de los estelaras de Mr. Johnson sobre los oponentes sanjurjeños a los que cristalizaron doce hits y catorce carreras. ¡Una barbaridad de estacazos y de visitas a la accesoria margoniana!

Al pitcher Hermida que ocupó la lomita johnsista sólo le pudieron batear cuatro indiscutibles y no le anotaron carrera, por lo que los de Sanjurjo quedaron cubiertos de cal viva, luciendo el fatídico collar que en esta ocasión sólo llevó seis tusas, las que seguramente se hubieran aumentado de acuerdo con las entradas que hubieran jugado, pero el tiempo no dió para más.

Les tocó su turno—el segundo—a dos novenas semiprofesionales, a las Estrellas de Béjar y a las de Cruz, las que ofrecieron un magnífico encuentro que deleitó a los fanáticos. Ganaron los bejaranos, teniendo que realizar un espléndido esfuerzo, pues en la novena y última entrada al bate de los cruzanos, estando el score siete por dos a favor del Béjar, se fueron de estaca los de Cruz ligando oportunamente y aprovechando un parpadeo del pitcher Vázquez, de todo lo cual sacaron un bonito racimo de tres carreras, llevando la anotación a cinco de la que no pudieron rebasar, quedándose cortos en dos para empatar y en tres para salir por la puerta grande.

ESTRELLAS DE SANJURJO

	V.	C.	H.	O.	A.	E.
O. Hernández, lf.	3	0	0	0	0	0
L. Valdés, 2b.	2	0	0	3	1	1
R. Hernández 3b.	4	0	1	1	2	0
A. Ponce, ss.	2	0	0	1	3	2
P. Jimmy, c.	2	0	1	2	0	1
M. Lubeu, p. rf.	1	0	0	0	0	0
J. Emilio, rf. p.	2	0	1	1	0	0
A. Maresma, 1b.	2	0	0	5	0	0
O. Calvo, cf.	2	0	1	2	0	0
J. Gorrin, c.	1	0	0	0	0	0
F. Muñoz, p.	0	0	0	0	0	0
J. Dueñas, p.	0	0	0	0	0	0
Totales	21	0	4	15	6	4

ESTRELLAS DE JOHNSON

	V.	C.	H.	O.	A.	E.
O. Fernández, 2b.	3	1	1	3	0	0
L. Farbello, ss.	4	2	0	1	0	0
M. Gámiz, c.	3	3	2	5	0	0
J. Díaz, lf.	3	2	1	0	0	0
J. Ramírez, 3b.	3	4	3	1	4	0
L. Picornell, 1b.	4	1	2	5	2	0
T. Ruiz, cf.	2	1	1	2	0	0
G. Torroella, rf.	2	0	1	1	0	0
S. Hermida, p.	4	0	1	0	0	0
Totales	28	14	12	18	6	0

E. de Sanjurjo	000 000—	0
E. de Johnson	032 36x—	14

Carreras empujadas: Piconell 3; Ruiz, Torres, Gámiz, Díaz, Ramírez. Three base hits: Jiconell. Two base hits: Picornell; Gámiz; Ramírez. Sacrifice hits: Luben. Bases robadas: Ramírez; O. Fernández: Farbello; Ruiz. Doble plays: Ramírez a Picornell a Ramírez. Quedados en bases: Sanjurjo 5; Johnson 4. Struck outs: Hermida 4; Luben 0; Emilio 1; Muñoz 0; Dueñas 0. Bases por bolas: Hermida 2; Luben 0; Emilio 2; Muñoz 3; Dueñas 1. Hits a los pitchers: A Luben 4 en 1 1-3 y 8 v. al b.; a Emilio 5 en 2 2-3 y 14 v. al b.; a Muñoz 1 en 1-3 y 3 v. al b. Tiempo: 1 hora 30 minutos. Umpires: V. González home; F. Martínez y F. Campos bases. Anotador Alberto Néstor Coronado. Observaciones: Lo perdió Luben.

ESTRELLAS DE BEJAR

	V.	C.	H.	O.	A.	E.
J. Alfaro, ss.	4	1	0	4	4	0
G. Iturralde, 2b.	5	0	0	0	2	0
A. M. Izquierdo, c.	4	0	2	3	0	0
S. García, 3b.	4	0	2	2	1	0
C. Carreras, lf.	3	1	0	4	2	0
E. Lima, rf.	3	2	1	1	0	0
P. Overlano, 1b.	4	1	1	8	1	0
M. Hernández, cf.	3	1	1	4	0	0
D. Vázquez, p.	3	1	0	1	2	0
Totales	33	7	7	27	12	0

ESTRELLAS DE CRUZ

	V.	C.	H.	O.	A.	E.
S .Valdés, cf.	4	1	1	1	1	1
J. González, 3b.	5	0	1	2	1	0
A. Susini, 1b.	3	1	1	14	0	0
F. Valdés, 2b.	5	0	3	2	6	0
J. Valladares, rf cf	3	0	1	3	1	0
A. Bruzón, lf.	3	1	0	1	0	0
A. Cárdenas, ss.	4	0	2	1	6	0
A. Peña, c.	4	1	1	3	1	0
O. Campos, p.	0	0	0	0	1	0
A. Poey, p.	3	0	0	0	1	0
M. A. Rodríguez, rf.	1	0	0	0	0	0
B. Betharte, x.	1	1	1	0	0	0
Totales	36	5	11	27	18	1

Anotación por entradas

E. de Béjar	003 103 000—	7
E. de Cruz	002 000 003—	5

SUMARIO

Carreras empujadas: Iturralde; Izquierdo 2; F. Valdés; Valladares; Hernández 2; Vázquez 2; J. González 2; Susini. Three base hits: González. Two base hits: Hernández. Doble plays: Carreras a Overland. Quedados en bases: Bejar 4; Cruz 8. Struck outs: Campos 0; Vázquez 3; Poey 1. Bases por bolas: Crespo 2; Vázquez 4; Poey 2. Dead balls: Campos a Alfaro; Vázquez a Valladares. Hits a los pitchers: a Campos 8 a 3 y 11 v. al b. Tiempo: 1 hora y 35 minutos. Umpires: F. Campos home; V. González y F. Martínez bases. Anotador: Alberto Néstor Coronado. Observaciones: x bateó por Poey en el noveno. Perdió Campos.

MENENDEZ, JAPON, QUITO EL INVICTO A MONTALVO: 30x28

Muy interesantes fueron los matches de la justa del hand ball de juniors

En el primer partido de la noche que se jugó ante una gran concurrencia fué jugado por Menéndez «Japón» de la Y M C A contra Montalvo del Ferroviario. Fué un match lleno de interés hasta el final, estando los dos jugadores sin **wind** desde el principio de la segunda decena. Hubo empates numerosos siendo el último en el tanto 28, ganando los dos tantos siguientes el representante de la «Y» el 29 con una enchulada de saque y el 30 en un preciso remate. El segundo partido correspondió jugar a Buergo del Ferroviario y Marcelino Fernández del Ferreteros. El representante del club Ferretero fué siempre marcando el paso hasta el tanto 26 hallándose su contrario en el tanto 21, y después de este tanto el jugador pulgarcito se repuso y colocando y sacando con mucha malicia dominó completamente a Fernández que no pudo pasar del tanto 26 cuando Buergo llegaba al 30. El tercer partido sirvió como una práctica a Eagen, que continúa invicto. Su contrario lo era Rodriguez del Ferreteros que a duras penas pudo llegar al tanto doce después de hacer grandes esfuerzos, pues las continuas dos paredes de Eagen le sacaron el aire por completo terminando sus últimos tantos sin poder llegar la bola al frontis.

Posiblemente el próximo viernes se lanzará la convocatoria para el campeonato dobles senior de Handball y libre de spuash que se jugarán conjuntamente. La Federación de Deportes y Canchas está estudiando la forma en que se contarán los puntos y es probable que las parejas que pierdan tres juegos aunque no sean consecutivos serán eliminadas, para de esta forma no eternizar dicho campeonato dado el gran número de altetas que están interesados en competir.

JUEGOS PARA EL MARTES DIA 28 DE MARZO

Alfonso Eagen Y M C A vs. Guerra Hernández Y M C A.

Powell-García, Ferroviario. vs Buergo Monte de Oca, Ferroviario.

Montalvo-Martín, Ferroviario vs. Guerra Rodríguez, Ferreteros.

STANLEY POREDA DERROTO A HEENEY POR K. O. TECNICO

En el décimo round, tuvo el referée que detener el bout. Mrs. Heeney lloró

NEW YORK, marzo 27.—(AP).— El viejo Tom Heeney, que fuera en un tiempo la roca dura de los antípodas, ha quedado ahora convertido en escalón para que asciendan los heavyweights ambiciosos, no pudo durar esta noche los 10 rounds de su bout con Stanley Poreda, en el ring del St Nicholas

Heeney, que se batió con Gene Tunney por el campeonato heavyweigh en 1928, luchó por espacio de nueve rounds y un minuto y 24 segundos del décimo antes de que el referee Jack Dorman le llevara a su esquina Seguia en pié, pero la sangre le cubría la destrozada mejilla izquierda, una herida en la oreja y varias cortaduras en el rostro.

Por espacio de dos rounds, mientras sus piernas le tenían de pié, Heeney pudo lanzarse sobre su prometedor y joven rival que a su vez iniciaba un come back después de ser noqueado en seis rounds por el desaparecido Ernie Schaaf, hace unos meses en el Madison Square Garden.

Hubo pelea entonces, con Heeney pegando a corta distancia, mientras Poreda hacía lo posible por mantenerle lejos. Pero a partir del tercer episodio, Heeney, ya cercano a los 40 años y con canas en su cabellera, no pudo mantenerse alejado de los golpes.

Tom recibió una buena golpeadura desde ese momento hasta que Poreda recibió la victoria por K. O. técnico en el décimo. La oreja de Tom quedó partida en el segundo round y de episodio en episodio iba empeorando. Su nariz recibió una cortadura en el sexto, por los jabs izquierdos de Poreda y un derechazo le abrió la mejilla izquierda al comengzar el décimo.

Poco menos de 1,000 personas gritaban dándole ánimos al veterano para que durara los 10 rounds. Mrs. Heeney lloraba en un silla del ring side. Poreda parecía lamentar cada golpe fuerte que le enviaba al veterano. Heeney pesó 211 libras y Poreda 208 y media.

Tony Dominguez, 157 libras, de Tampa, Fla., se apuntó un K. O. técnico sobre Nick Lill, 158¾ de Beaumont, Tex., en 2.22 minutos del segundo round de un preliminar a seis

Lou Poster, 188 libras, de Pottstown, Pa. ganó una fácil decisión en seis rounds sobre Eddie Malcolm, 201 y media libras del Harlem.

MANTIENE SU INVICTO LA MODERNA POESIA AL VENCER AL D. CALVARIO

Al vencer con anotación de 15 x 9 al «Club Deportivo Calvario», en los terrenos de estos últimos.

Un nutrido grupo de simpáticas damitas del vecino pueblo, engalanaba la pequeña y simpática glorieta y alentaba a sus muchachos para que hicieran su mejor esfuerzo para lograr el triunfo ,cosa que fué impedida por el magnífico pitching de Machito Granda y por la gran defensa de sus compañeros, tanto en el fielding como en el batting.

A continuación damos el score completo de este juego:

		C.	H.	E.
Moderna Poesía	010 520 052—	15	13	2
D. Calvario	010 210 401—	9	6	2

LA MODERNA POESIA

	V.	C.	H.	O.	A.	E.
P. González, cf	5	2	2	1	0	0
J. M. Diana, ss	5	3	3	1	2	0
L. Marrero, 1b y c.	5	2	2	10	0	0
R. Albear, c	4	1	0	5	1	0
J. Ballina, rf	5	2	2	3	0	0
L. Pérez, lf	5	2	2	2	1	0
P. Faixas, 3b	4	1	1	0	1	0
I. Diana, 2b	4	1	0	0	1	1
M. Granda, p	4	1	1	0	0	0
E. Portes, 1b	1	0	0	5	0	1
Totales	42	15	13	27	5	2

DEPORTIVO CALVARIO

	V.	C.	H.	O.	A.	E.
S. de la Luz, 1b.	5	2	0	0	1	0
P. de la Luz, 2b.	5	1	1	18	0	0
A. Bruzón, 3b	5	0	1	2	1	0
M. A. Rodríguez, c	4	2	3	5	0	0
R. Morales, ss	5	1	0	0	1	1
L. Velarde, cf	5	1	0	1	0	0
Polito, lf	4	1	1	1	0	0
Mayon, p	4	1	0	0	1	0
C. Pastor, rf	1	0	0	0	0	0
Díaz, rf.	3	0	0	0	0	1
Totales	41	9	6	27	4	2

GALLANT SIR FUE COTIZADO 1-3 EN EL AGUA CALIENTE

Después de sus victorias consecutivas, subieron en los bookmakers los logros

AGUA CALIENTE, marzo 27.—AP. Gallant Sir, gran potro de cuatro años hijo de Sir Gallahad III ha sido cotizado 1 a 3 hoy para el Agua Caliente Handicap con premio de $25.000 que se correrá el día 2 de abril. Cuatro victorias consecutivas nicieron caer el logro de 2 y medio a 1. Pero no hay que olvidar que solo cuatro veces en 14 años el favorito ha ganado el clásico de la frontera.

Pillow Fight, un caballo de 4 años hijo de Night Said padre del inmortal Phar Lap, es el segundo favorito cotizado 7 a 1, pero su carrera a una milla q 20 yardas ayer, ha descorazonado a Guthbert Morse, el trainer que lo trajo desde Nueva Zelandia. Pillow Fight hizo un pobre tercero a Lovers All, una potranca que hace una semana fué decisivamente derrotada en el Agua Caliente Derby, Lemon Hills terminó segundo. Este tenía mejores demostraciones que Lovers All.

Pillow Fight tiene un gran handicap que vencer en su campaña y que Phar Lap no encontró cuando hizo el mismo viaje, el año pasado y ganó el Handicap, entonces con premio de $50.000. Perdió 150 libras durante el viaje mientras Phar Lap no sufrió la travesía.

«Correré a Pillow Fight otra vez el miércoles», dijo Morse. «Danny Farell, el jockey que D. P. Davis, su propietario, trajo de Nueva Zelandia correrá a Pillow Fight en la gran carrera, aun cuando esté unas cuantas libras sobre su peso».

Los logros de Lovers All bajaron a 20 a 1 como ressultado de su carrera de ayer y se la supone probable contendiente.

Waylayer y Wirt G. Bowman, que finalizaron segundo y tercero de Gallant Sir en su última carrera, correran con toda seguridad, dijo hoy A. A. Baroni, su propietario.

Bahamas, del Oak Tree Stable, un ejemplar de 4 años capaz de gran velocidad en distancias cercanas a una milla y 16 también irá al post en este evento de milla y cuarto.

EL PRESIDENTE YAWKEY CONTRATO DE NUEVO EL CAMPO DE SARASOTA

SARASOTA, marzo 27. (AP.)—El presidente Tom Yawkey, contrató hoy el traer a sus Red Sox de Boston otra vez en 1934 a esta población para sus prácticas de primavera.

a sus muchachos a practicar durante seis innings hoy, en una preparación para el encuentro de mañana contra el Cincinnati. Espera usar a Ivy Andrews y Walter Brown prometedor recluta del Montreal Royals, en el box, dando además órdenes estrictas para que se olvide la derrota de diez a una que les propinó recientemente el Cincinnati.

FUE CAMBIADO EL SCHEDULE POR EL VIEJO CIRCUITO

Adelantan las fechas para la primera serie del Este contra el Oeste, 3 semanas

NEW YORK, marzo 27.—AP.—La Liga Nacional cumplió hoy sus promesas de hacer un cambio radical en su schedule para 1933 adelantando los primeros choques interseccionales cinco días y la segunda serie este-oeste casi tres semanas. El schedule de 154 juegos' comienza el 12 de abril, en Boston, Filadelfia, Cincinnati y Chicago.

En comparación con el del año pasado, cuando el este invadió el oeste los días 5 y 6 de mayo, los clubs del oeste vendrán al este para sus series inaugurales los días 1 y 2 de mayo. Después de terminar las series interseccionales en la parte del Atlántico, los ocho teams viajarán a las ciudades del oeste los días 15 y 16. El año pasado este cambio no se hizo hasta el 7 de junio.

Los Piratas constituyen el primer team que viaje hacia el este, abriendo una serie de tres días en Filadelfia el dia 1 de mayo. Al día siguiente, sin embargo, los Cardenales estarán en Brooklyn, los Cubs en Polo Grounds y los Reds en Boston.

Cuando la escena cambie hacia el oesste, los Phillies jugarán en Pittsburgh, los Cardenales en su home con el Brooklyn, los Gigantes en Chicago y los Braves invadirán el terreno de los Reds.

Para abrir la Liga en el oeste, los campeones del Chicago jugarán con los Cardenales en Wrigley Field mientras los Piratas invadirán Redland Field.

NO SE DIO POR VENCIDO Y QUEDO PRIVADO ENTRE LOS BRAZOS DE GRUBMIER

CANDEN, N. J., marzo 27. AP. Fuertemente aprisionedo por una llave de tijeras hasta perder el conocimiento, Frank Judson, de 208 libras, ex coach de luchas de la Universidad de Harvard, perdió con Fred Grubmier, por default, después de 61 minutos y 29 segundos sobre el colchón en el número principal del programa.

Grubmier, pesando 205 libras, aprisionó a su contrincante por espacio de cinco minutos, pero Judson, repetidamente se negaba a darse por vencido. Cada vez que Grubmier le instaba a que se diera por vencido contestaba invariablemente: «Never, never». Pero Fred cada vez apretaba más hasta dejar inconsciente a su rival. Cuando ésto sucedió intervino el médico y le prohibió continuar luchando para la segunda cada.

Hans Steinke, alemán, le puso los omoplatos en el colchón a Joe Bevito, italiano, con una doble llave de brazo, en el tiempo de 12.15 en el semi-final.

En otras luchas, Lou Plummer y Gene Le Doux, de Francia, vencieron. El primero a Joe Mawrochka, un fuerte ruso, con una llave a la cabeza a los 12.14.

JAI-ALAI

Programa para la función de esta noche, a las ocho y cuarto

Primer partido, a 25 tantos: Aguiar y Solá, blancos, contra Lizárraga e Ibarra, azules.

A sacar los primeros del nueve y medio y los segundos del diez.

Primera quiniela, a seis tantos: Lizárraga, Aguiar, Solá, Ibarra, Salazar y Goyo.

Segundo partido, a 30 tantos: Argoitia e Ibarlucea, blancos, contra Arana y Arriola, azules.

A sacar los primeros del diez y los segundos del diez y medio.

Segunda quiniela, a seis tantos: Llano, Ferrer, Ibarlucea, Arriola, Arrondo y Creus.

Tercer partido, a 30 tantos: Ferrer y Llano, blancos, contra Creus y Arrondo, azules.

A sacar los primeros del nueve y medio y los segundos del diez.

EL CAMPEON BROWNING LA GANO A CORDOVANO. EN 31 MINUTOS 43 Sgds.

NEW YORK, marzo 27.—(AP).— Jim Browning, de 230 libras, batió a Sam Cordovano, de 202, de New York, en 31 minutos y 43 segundos de lucha en el Séptimo Regimiento de Armería, esta noche.

Nick Lutze, de 204, libras, de California, le ganó a Tiny Roebuck, de 268 libras, de Oklahoma, en 28-29.

Alphonse Giecewicz de 213 libras le ganó por decisión a Charley Lehman, de Boston, que pesó 208.

NOTICIAS DE LOS CAMPOS DE ENTRENAMIENTO DE LAS DOS GRANDES LIGAS

WEST PALM BEACH, marzo 27. AP. Los Browns del San Luis ligaron cuatro de sus seis hits en el séptimo inning, contra Ray Benge, para anotar todas sus carreras y derrotar a los Dodgers del Brooklyn, 3 por 1. La victoria ha sido la segunda de los representantes de la Liga Americana en tres games con los Dodgers.

Bill Clark, lanzando los seis primeros innings por los Dodgers, dejó a los Browns en un hit—un single de Scharein en el cuarto. Los Browns cayeron sobre su sucesor con rapidez, sin embargo, pegándole cuatro indiscutibles consecutivos para anotar sus carreras.

Bumps Hadley y Jack Knott, dividiéndose el trabajo en el box de los Browns, dejaron a los Dodgers en cuatro hits.

Brooklyn	001 000— 000—	1	4	1
San Luis	000 000 30x—	3	6	1

Baterías: Clark, Benge y Outen. Hadley, Knott y Bengough.

FACIL TRIUNFO DE LOS PHILLIES

WINTER HAVEN, marzo 27. AP.—Apaleando a dos pitchers reclutas y robando bases libremente a expensas de un tercero, los Phillies proporcionaron a los Braves una derrota de 11 por 5 hoy.

Los Phils no pudieron batearle a Kirley, que trata de ganarse un grado con los Braves, pero le anotaron dos carreras en el séptimo sin un hit. Tres bases por bolas y cuatro robos, incluyendo uno doble, proporcionaron las carreras.

Boston	010 040 000—	5	12	1
Filadelfia	040 100 24x—	11	14	1

Baterías: Delaney, Kirley, Lake y Spohrer, Hargrave. Pearce, Berly y Davis, Todd.

EN UN INNING GANAN LOS ATHLETICS

FORT MYERS, marzo 27. AP.—Dejados en tres hits hasta el octavo inning, los Athletics del Filadelfia descargaron un recio contraataque que les valió un triunfo de 6 por 4 sobre los Cardenales de San Luis.

Frank Higgins inició los acontecimientos con un triple y Doc Cramer, bateando por Tony Freitas, metió en home al antesalista con un doble. Entonces Mickkey Cochrane se anotó un hit de piernas y E. Coleman bateó un fly alto que cayó fuera del alcance de Este Crabtree, outfielder de los Cardenales. Los dos corredores anotaron, dando así la victoria a los As.

San Luis	011 002 000—	4	12	2
Filadelfia	003 000 03x—	6	6	0

Baterías: Dean, Carleton, Derriger y J. Wilson; O-Farrell. Mahaffey, Freitas y Cochrane.

ACABARON LOS YANKEES CON EL CINCI

ST. PETERSBURG, marzo 27. AP. Con Charlie Devens, graduado de Harvard y Lefty Gómez, pitcheando para permitir solo cinco hits, los Yankees del New York dispararon la bola a todos los rincones de Huggins Field hoy, derrotando al Cincinnati 16 por 3.

Devens dejó a los Reds en dos hits y una carrera en los cinco innings que actuó. Los representantes de la Liga Nacional hicieron sus otras carreras y batearon los demás hits a Lefty Gómez, siendo uno de los indiscutibles un cuadrangular de Lombardi en el séptimo. Bill Dickey también pegó un cuadrangular en el rally de seis carreras de los Yankees.

SUSPENDIO LA LLUVIA EL MATCH CHICAGO-MISSIONS

SAN FRANCISCO, marzo 27. AP. Con el score empatado a dos carreras, el Chicago White Sox y el San Francisco Missions suspendieron su encuentro después del quinto inning por la lluvia.

Chicago	000 20—	2	6	0
Missions	011 00—	2	7	1

Durham y Berry. Taylor y Pitzpatrick.

FERREL TRABAJARA ESTA SEMANA

NUEVA ORLEANS, marzo 27. AP. Wesley Ferrel recibirá su primera asignación de trabajo como pitcher esta temporada durante la semana actual, en uno de los games de exhibición entre el Cleveland y los Pelícanos del New Orleans. Ferrell, que ha estado en rebeldía por casi un mes después que los Indians llegaron al training camp, será usado durante tres a cinco innings en la primera salida, dijo Peckinpaugh.

TAMBIEN LA LLUVIA SUSPENDIO OTRO JUEGO

SAN ANTONIO, Tex., marzo 27. AP. El primer aguacero que han encontrado los Tigres en su temporada de training primaveral cayó hoy aquí, posponiendo la celebración del game anunciado con los Gigantes del club New York.

Los Tigres jugarán con los Gigantes en Beaumont, mañana, si el tiempo lo permite, siendo ese match el primero de una serie de exhibición que ofrecerán los dos clubs por todo el sur, para terminar en Nueva York dentro de dos semanas.

TODOS LOS SALETAS CONCURRIERON EL MARTES ENCANTADOS DE LOS PELOTEOS FENOMENALES, AL FRONTON JAI-ALAI

Goyo e Ibarra dejaron en 19 a Juanito y Escarza. Enorme el peloteo y el empate del fenomenal que ganaron Urizar y Arrondo. Ganan el último partido: Millán y Mir

PARA HOY: ARGOITIA-IBARLUCEA VS. ARANA-ARRIOLA

Lunes neurasténico: lo de Andrés, el rubicundo, nada o casi nada; anoche se asomaba tan largo y tan campante, tras la reja de la jaula, donde se sientan los pelotaris para ver y oír los paraguazos de los que están en la cancha; le queda nada más que el esparadrapo; pero no le quedará la afrenta de la cicatriz, porque así me lo dijo el talentoso doctor Rafaelito Menocal, que como el Rafaelito de Córdoba es un «guerrita», que compone lo que descompone la pelota y lo deja nueve y pasao.

Los lunáticos lunes, todos buenos, gracias y no hay de qué darlas; desde que no creen en agüeros y sí en paragüeros, que es en lo que hay que creer, todos llegan a la casa de don Orates más contentos que si fuera a tocarles el gordo de la Navidad o de Nochebuena; encantados toman asiento; encantados palmotean; encantados dan los graznidos igualitos a los de las águilas y encantados comentan lo que va a suceder antes de que suceda, aunque les salga todo lo contrario; los americanos, fila india, también comparecieron, como comparecieron todos los representantes de todas las restantes series, cerrando el lleno, que todos los días, a las ocho de la noche se asoma al luminoso «pelotecu» del gran Jai Alai de la Habana, que es la comarca mundial donde más y mejor y con mayor ímpetu y arrogancia se ha jugado el deporte vasco.

Y cuando estábamos en ésta, pasó el himno sin que nos enteráramos y llegaron tan campantes y pujantes, los jóvenes turcos, que peloteaban el primer partido entre los blancos Goyo e Ibarra y los azules Juanito y Escarza. Que nos sacuden una quincena de las sobresalientes, peloteada muy atildadamente para empates en cuatro, cinco, seis y en catorce. Después este Juanito que tiene sus días de Guane totalmente, e Ibarra, cargaron como carga la caballería y los dos azules se esfumaron cuando estaban en los diecinueve. Hicieron mediana defensa. Boletos blancos, a 3 pesos 60 centavos. Boletos de la primera quiniela, de Salazar, a 3 pesos 40 centavos y la de Juanito a 24 pesos. San Juanito y Juanito tan galantes y generosos. Muchas gracias.

De manera que tan encantados como los saletas entramos en los laberintos de Creta decraetados para el segundo lugar, partido cuasi fenomenal entre los blancos Urizar y Arrondo y los azules Ochoa y Echeverría. Y como los azules se creen fenómenos ya consagrados—que se creen ellos—y los blancos quieren serlo, sacándolo de la entraña del peloteo, pues los cuatro salleron, continuaron y acabaron manteniendo el fuego sagrado de los grandes partidos, pegándose mutuamente con bravura y arrogancia. Para empatarlo, sobresaltando a las tranquilas gentes, con los empates de cuatro, seis, ocho, diez, once, catorce, dieciséis, diecisiete, diecinueve, veintidós, veinticuatro y veinticinco. Hasta cuándo? Y ni uno más. Lo ganaron los blancos, metiendo el puñal hasta la cruz del puñal, que dice la copla. Los azules quedaron en 26. Boletos a 3 pesos. Boletos de la segunda quiniela: de Motrico, a 7 pesos 20 centavos y la de Motrico y Ochoa, a 38 pesos. Repetimos del chupen, vean qué casualidad.

Y llegamos al tercerola de la noche, que casi todas las noches, sale fenomenal, que salen a pelotearlo los blancos Millán y Mir y los azules Motrico y Vallejo. Y continúa el peloteo y el empatateo; el peloteo es siempre medianejo; los empates en uno, dos, tres, cuatro, cinco, seis, diez, once, trece y quince. Después los blancos siempre «pa lante» y los azules por detrás. Y así lo ganaron los blancos y los azules quedaron en 25. Eso fué todo.

Boletos a 3 pesos 60 centavos.

F. Rivero.

PHIL McGRAW DERROTO A JIMMY THOMPSON POR LA VIA MAS RAPIDA EN EL 5to.

NEW YORK, marzo 27.—(AP).— Phil McGraw veterano boxeador de Detroit, lightweight, inició esta noche una campaña de come-back aquí y le ganó por knock-out técnico a el irlandés Jimmy Thompson, de Yonkers, el minuto y 49 segundos del quinto round, de un encuentro que estaba señalado a ocho.

El combate tuvo lugar en el Coliseo. Mc Graw pesó 139 y media y Thompson 139.

M.E.C.D. 2016

ROMPEN EL FUEGO BASEBOLERO "WASHINGTON" Y "ATLETICOS"

UN RANKING NACIONAL DE LOS DIEZ MEJORES "RUNNING-GUARDS" PARA EL AÑO ACTUAL

SPORTS DIARIO DE LA MARINA SPORTS

AÑO CI — HABANA, MARTES, 28 DE MARZO DE 1933 — PAGINA QUINCE

Desde el Bull Pen

Por Gali

Ya no hay «colocadores».
Joe Cronin es el mejor.
El caso de Cla. Mitchell.

Como resultado a la popularidad del slugging, los teams de las Grandes Ligas se ocupan muy poco en el juego científico, y en consecuencia son muy pocos los bateadores que se mantienen en practicar la colocación de sus batazos durante las dos semanas de entrenamiento.

Recientemente, un comentarista cubano, de visita en el campo de training que tienen los Tigres de Detroit en San Antonio Texas, preguntó a Stanley Bucky Harris su opinión sobre el asunto, y el inteligente líder, explicó que el sluggins es responsable directo de la falta de «colocadores» en las Grandes Ligas.

«Hasta tal punto llega esto»—dijo Harris al comentarista yankee» que duda la seguridad de que en la Liga Americana no hay un solo jugador que se pueda llamar «colocador de primera clase». El mejor del circuito es Joe Cronin, de los Senadores —sigue diciendo Harris, «y todavía le faltan muchos poquitos para llegar a compararse con los de antaño». Después de Cronin el mejor es Tony Lazzeri, de los New York Yankees».

Según Harris, el mejor «colocador» que se ha visto en la Liga Americana ha sido Eddie Foster, que solía cambiar admirablemente de opinión, mientras le pitcheaban, para enviar la bola donde no pudiese cogerla nadie. En la mayoría de los casos, Foster tenía que decidir a última hora, antes de coger fuera de balance al short stop o a la segunda, y generalmente conectaba con éxito, enviando la bola donde más daño podía hacer.

Todo parece indicar que el caso del veterano lanzador Clarence Mitchell, experto en bolas ensalivadas, va a arreglarse satisfactoriamente para el club Minneapolis, de la Asociación Americana, que quiere contar sus servicios.

Mitchell, que tiene ahora 43 años, vistió el uniforme de un team de Grandes Mayores cuando se aprobó la regla que eliminó la bola ensalivada del Big Show, pero, tuvo derecho a seguir usándola, debido a que al aprobarse la regla se hizo una excepción con los pocos pitcher ensalivadores que quedaban en ese entonces.

La Asociación Americana tomó su acuerdo en un tono más radical aun y resolvió eliminar definitivamente a todos los ensalivados. «En el circuito no se admitirá nunca un pitcher de bola ensalivada» —dijeron, pero fijarse quizás que Mitchell, Quinn y otros más podían pedir su inscripción en el circuito.

Durante algunos años la regla pasó sin dificultad, pero, ahora resulta que Mitchell, despedido de las Mayores, ha pretendido buscar refugio al lado de Dave Bancroft en el Minneapolis, y en la Liga no quieren dejarle utilizar su bola ensalivada. Clarence se ha dirigido al Juez Landis y este ha fallado a su favor, pero como su admisión significa una enmienda al acuerdo tomado por la Liga, el presidente Hickey se ha dirigido a todos los magnates de la Liga, pidiéndoles su opinión sobre el particular.

Después de haber fracasado en su intento de convertir al veterano Jake May en pitcher ganador para los Cubs de Chicago, Charley Grimm manager del team, tiene puesto los ojos en tres novatos distintos, tratando de desarrollar uno que pueda ayudarle consistentemente en la temporada: los candidatos son: Beryl Richmond, comprado al Baltimore Orioles; Carroll Yerkes, del Albany y Roy Henshaw, graduado de una Universidad.

De los tres, Richmond parece el de mejor chance, aunque se duda mucho de que, envueltos en una temporada tan reñida, Grimm le conceda muchas oportunidades para lanzar games. Los Cubs necesitan un pitcher zurdo. De esto no hay duda, pero lo más probable es que el team decida buscarlo en otro club, pagando lo que sea necesario por sus servicios, antes de aventurarse con «recien llegados».

Fred Firpo Marberry parece prácticamente un «hombre nuevo» desde que ingresó en el Detroit. No solo está practicando todos los días con entusiasmo, como si tuviese empeño en demostrarle a Cronin que estuvo muy equivocado cuando lo cambió por Earl Whitehill, sino que está ayudando a Harris en su tarea de instruir a los novatos.

Harris afirmó el otro día que Marberry va a experimentar un gran cambio con su team, y Fred, lejos de desmentirle, se entusiasma con las declaraciones y afirma que «el tiempo demostrará que Bucky no estaba equivocado». «Me alegra mucho que Harris tenga fe en mí» —ha dicho Marberry. «Así podré pitchear con más libertad, aprovechando mejor sus impulsos» Marberry está instruyendo al novato Dickie Rowe, a quien Harris tiene medio señalado para inaugurar la temporada por Detroit. Rowe, en la opinión de Marberry, promete resultar un buen ganador para los Tigres cuando pierda el miedo natural que experimenta todo novato al debutar en selecta compañía.

Roger Peckinpaugh, cuyas optimistas declaraciones hemos publicado muchas veces, sigue afirmando que los Indios van a dar batalla este año, y se basa para hablar así en el adelanto que ha experimentado su joven infield.

Peck está muy contento con las demostraciones del cuarteto en los juegos de exhibición y nosotros creemos que su alegría se alza sobre una buena base. El infield de los Indios, indiscutiblemente, luce muy mejorado y podrá muchas demostraciones de interés.

RAMIRO CARLES, EL GRAN JUGADOR DEL TEAM CARDENENSE, ES EL NUMERO UNO ENTRE LOS RUNNING-GUARDS DE CUBA

El veloz atleta del Deportivo parece colocado en envidiable posición. Luce el mejor en todos los aspectos. Ramón Azcárate y Manolo Zapico son sus más cercanos perseguidos

RANKING NACIONAL DE LOS DIEZ PRIMEROS

(Por DAN)

Para completar el ranking que hace DIARIO DE LA MARINA por 1933, en relación con nuestros basketbolistas, sólo falta la presentación de los 10 primeros running-guards del juego en la actualidad, y aunque selecciones como éstas siempre están sujetas a la más aguda crítica, ya que siempre existen desconformes, amigos de los disconformes y parientes de jugadores que sin valer una ficha de tranvía se consideran con calibre para aspirar a un puesto de alta distinción como es el aparecer en un ranking nacional, estamos dispuestos a cumplir hoy el punto final de nuestro empeño, dejando para una fecha próxima y con el concurso de distinguidos compañeros, la selección del mejor equipo de Cuba.

Sin entrar en abierta discusión en relación con la habilidad de los running guards del presente, en comparación con los de la escuela antigua, creemos no ir muy mal encaminados al afirmar que en lo que se refiere a habilidad general, algunos running-guards del presente lucen mejores intencionados que los de hace diez o quince años, pero, como quiera que esta afirmación no puede encerrar un principio general, entendemos que, salvo raras excepciones: (en los casos de Arcárate y Ramiro Carlés, por ejemplo) los running-guards de antes eran superiores.

Quizás estemos equivocados en nuestro juicio. Después de todo, no seríamos los primeros en pecar por habernos encariñado demasiado con las exhibiciones que nos ofrecían en otros tiempos nuestras grandes estrellas del floor, pero, nosotros entendemos que desde que se fundó la Unión Atlética al presente se han visto mejores running-guards en acción que los que se están viendo ahora, aunque insistimos en puntualizar que hacemos una excepción en los casos de Azcárate y Ramiro Carlés.

Estos dos grandes jugadores son positivas estrellas del floor y tenemos la seguridad de que se hubieran distinguido notablemente de haber trabajado en la época en que Peralta, los Arguaza, Ulacia, Arellano, Dauval, Sotolongo, Valdespares, y otras estrellas provocaban las delicias de los fans con sus espectaculares exhibiciones.

Azcárate, que alcanzó parte de los juegos de antaño, demuestra ser un fuerte candidato para el equipo de «Todos los tiempos», al brillar todavía a pesar de sus largos años en el juego. Muchos considerarán al mejicano un «recién llegado» como Carlés y los demás, sin embargo, Ramón pertenece prácticamente a la escuela antigua y puede decirse que si se mantiene aun en el candelero lo debe a su larga experiencia en el game.

Azcárate era un jugador de consideración en 1924. Todos lo tenían por una estrella del juego y aunque nunca se ha distinguido como peligroso tirador, siempre ha sido un hombre de cuidado en lo que pudiéramos llamar el momento culminante de los games. El Vedado Tennis tiene un buen recuerdo de sus goals. Allá por 1925 les quitó el campeonato nacional, en favor de la Y.M.C.A., tirando varias canastas sensacionales en el partido decisivo, en el antiguo floor de La Salle.

EN RANKING

Listos para resistir cualquier crítica que se nos haga, y anunciando desde ahora que no es empeño nuestro el «introducir» este ranking como el único en su clase que se puede confeccionar en Cuba, ya que el material abunda y las opiniones también, damos a continuación el ranking de los 10 mejores runningsguards de Cuba en el momento, dejando que cada cual lance al aire sus cheers o gritos de protesta, aplaudiendo o criticando tan delicada selección.

El ranking, es:

1. Ramiro Carlés, Cárdenas.
2. Ramón Azcárate, Ferroviario.
3. Manolo Zapico, Hispano.
4. Berny Rodríguez, Atlético.
5. Pity García, La Salle.
6. Clark Valetine, Vedado Tenis.
7. Tomasito Rodríguez, Teléfonos.
8. Luis Porro, Camagüey.
9. Rafael Chavarry, Hispano.
10. Pablito Mazón, Teléfonos.

¿Qué les parece el grupo? Malo, ¿eh? Sin embargo, cualquier selección que usted hiciera ahora mismo tiene que comprender a estos hombres, a menos que usted pretenda extraer de su retiro algún veterano de valía.

Carlés no tiene discusión para el No. 1. Es un gran jugador de ofensiva y defensiva, muy ligero, buen pasador y un líder de considerable valor en el curso del game. Azcárate no tira gran cosa, pero no puede perder el número dos en cualquier selección que se haga. Méjico ha jugado este año uno de los mejores campeonatos de su carrera y estamos por asegurar que si el Ferroviario fué hasta los finales con el Deportivo de Cárdenas en la justa de la Unión, lo debió única y exclusivamente a su brillante labor, porque el resto de los players pulgarcitos, aunque bastante diestros, no parecían con calibre suficiente para esa distinción.

Azcárate, dotado de gran experiencia y un ojo de águila que le permite poner la bola en donde puede hacer el mejor goal, es uno de nuestros positivos valores del basket ball, y aunque no pretendemos decir que conserva aun su velocidad y ligereza de hace cinco años, no hay duda de que todavía sigue siendo una luminaria destacada entre nuestros muchachos.

ZAPICO, UNA ESTRELLA TAMBIEN

Manolo Zapico, otro gran jugador del momento, es un excelente running guard, pero tiene defectos que le impiden aparecer superior a Carlés y al «Aguilucho». En primer lugar insiste en pasar demasiado, perdiendo hermosas oportunidades que se le presentan para anotar, (labor que cae de lleno en la habilidad principal del running guard) y su juego defensivo se nos antoja un poco inferior al de los los ases antes mencionado. El día que Manolo tire más al goal, mejorará un cuarenta por ciento en los valores basketbolísticos y entonces podrá «tutearse más y más» con sus dos peligrosos rivales del momento.

Bernardino Rodríguez, del Atlético de Cuba, no pudo participar en la temporada de este año, pero su última salida al floor (en la season del 32) le vió en una época de gloria y no tenemos inconveniente afirmar que fuera de los tres guards antes mencionados, no hay quien pueda superarle si volviese nuevamente al floor.

Pity García, un pino nuevo que se alza con muchas probabilidades de éxito en el futuro, Clark Valentiner, el eficiente yankee de los Marqueses, que se nos antoja un «artista» en el arte de bloquear para ayudar a sus compañeros a la hora de anotar sus canastas y Tomasito Rodríguez, que se defiende con enorme amor propio, resultando un player eficiente en cualquier team, son tres defensas admirables también que merecen figurar en cualquier ranking.

Luego tenemos a Porro, el veloz camagüeyano que fué llamado por Cappy para figurar en el equipo que iba a defender el pabellón nacional en justas con los mejores quintetos de San Salvador: Rafael Chavarry, el veloz ex-atleta de la Y.M.C.A., nueva adquisición de los Tigres del Hispano, y Pablito Mazón, otro excristiano que ha triunfado en el equipo del Teléfonos, luciendo muy útil en los encuentros.

Este es nuestro ranking de los running-guards para la temporada de 1982-33... Esperen ahora la selección Nacional y el mejor conjunto de todos los tiempos...

SHIBE BUSCA TERRENOS ALOS «A-S» PARA JUGAR BASEBALL LOS DOMINGOS

CAMDEN, N. J. marzo 27.—AP.—John D. Shibe, vicepresidente de los Atléticos del Filadelfia, estuvo hoy aquí examinando dos sitios para considerar las probabilidades de jugar baseball dominical.

Los Atléticos tenían esperanzas de jugar los domingos en Filadelfia este verano pero el senado del estado de Pensylvania, rechazó una proposición de ley que hubiera hecho posible tal cosa.

Hand Ball senior y Squash

Ayer celebró un cambio de impresiones la Federación de Canchas. Todo fué optimismo. En las caras de sus miembros se dibujaba una sonrisa franca producto del triunfo que se está palpando entre los juniors. García Loyola y Digón llevaron la voz cantante y hablaron de proyectos. La Federación trabaja ahora de verdad, con el mejor deseo. Podemos decir que ya en las oficinas unionistas se confeccionan las convocatorias para el hand ball senior y el squash de tres paredes. Dos eventos muy solicitados en la capital. El hand ball senior va a reunir a un grupo de atletas de puntería. El squash en la oportunidad que se ofrece a unos cuantos señores que llevan algunos meses ejercitándose con su raqueta y eliminando pelotas. Ambos campeonatos — el hand ball senior y el de squash — serán libres. Es decir, no se quebrantará la norma que se viene siguiendo hasta ahora. Pueden competir atletas libres estén o no inscriptos en la Unión Atlética. Los programas se combinarán simultáneamente y se romperá el fuego en los primeros días del mes de mayo. Todas estas impresiones que ofrecemos al lector son oficiales: resultado de la reunión celebrada ayer en las oficinas «unionistas» por la Federación de Canchas.

DURANTE LAS JUSTAS INTERCOLEGIALES DE TRACK SE EFECTUARAN DOS EVENTOS ESPECIALES ENTRE LOS ATLETAS LIBRES

Rafael Martínez Conill encontrará en uno de ellos la oportunidad de sentar un nuevo record de Cuba en el lanzamiento del disco. Carrera de interés. Hablan de descalificaciones

COMENZARA EL VIERNES OTRA JUSTA DE BASKET

(Por BALLY-HOO)

Dos eventos especiales, de gran interés, tendrán los amantes del atletismo en las competencias convocadas por la Federación Nacional para los días 15 y 16 del entrante mes de abril, con justas intercolegiales. En ambas se ofrece una buena oportunidad a nuestros atletas para imponer nuevas marcas nacionales y es de esperarse que todos aprovechen debidamente el chance a fin de sentar nuevos records en los libros.

Según la nota oficial que nos llega de la Secretaría de la Federación de Atletismo, donde Sordo, Prado y Montesino hacen mil piruetas en su afán de conseguir un nutrido «entry» en las competencias de este año, el sábado 15 de abril al celebrarse las eliminaciones de las competencias intercolegiales, se verificará la justa especial del lanzamiento del disco, en la cual podrán tomar parte todos los atletas que lo deseen. No se requiere que estén asociados a la Unión ni que pertenezcan a un club afiliado. La competencia es, pues, libre, y el ganador, si es novicio, conservará su condición de tal.

Otra cosa importante, tratándose de una competencia convocada especialmente por la Federación, el record que se implante valdrá como oficial de acuerdo con lo dispuesto en estos casos.

El domingo, día 16, se efectuará la segunda competencia especial: una prueba de 50 metros para mujeres, con iguales requisitos y privilegios que los señalados para la justa del lanzamiento del disco.

En ambos eventos la inscripción costará 50 centavos, ganando medallas de oro los ganadores. En las oficinas de la Federación de Atletismo, departamentos 333 y 334 del edificio de la Metropolitana, se reciben las solicitudes hasta el día 10 de abril.

Después vendrán las siguientes justas libres:

Sábado 22: Carrera de 100 metros para hombres.

Domingo 23: Lanzamiento del martillo.

PROBABLES DESCALIFICACIONES

Se habló ayer, en última hora de la tarde, de la probable descalificación que sufrirán los atletas de base ball miembros de los clubs Havana Electric y Asociación Cubana, que aparecieron el sábado último en el doble header celebrado en los terrenos de la Tropical con equipo semiprofesional.

Noticias que nos merecen bastante crédito nos permiten asegurar que en las oficinas de la Unión están ya los scores oficiales de esos dos matches, con el encargo de sacar de ellos los nombres de los atletas unionistas que pueden ser descalificados.

También se habla de la suspensión de que es objeto el pitcher Tomás de la Cruz, cuya situación debe resolverse esta semana. En la Unión esperan la visita de De la Cruz para tomarle declaración.

BODA DE UN VIEJO ATLETA

Joaquín García Martínez, joven universitario que figuró preeminentemente en las justas atléticas de 1928 1929 y 1930 como miembro del team de la Universidad (llegó a ganar varios eventos en juniors de 400 y 800 metros) contrae nupcias el próximo sábado.

Desafiando alegremente la depresión económica y convencido de que con rancho de uno pueden comer tres, el sonriente García Martínez, un buen «recadito» atletico que nos enviaron de Matanzas hace años, llevará al altar de la iglesia de Pueblo Nuevo a la encantadora señorita Elvira Méndez Castro, de la buena sociedad matancera. Distinguidas personalidades de la ciudad de los Dos Ríos serán testigos en la ceremonia, la cual esperamos culmine en la creación de una gran familia.

Felicitamos al ex Caribe, deseándole todo género de venturas.

NOTAS SUELTAS

Sigue esperándose con interés la primera reunión de la Liga Nacional de Amateurs, cuyo campeonato senior debe comenzar el segundo domingo de mayo... Valdés Jorge insiste en renunciar, pero muchos se le están acercando en la esperanza de que se mantenga al frente del circuito... Si se retira Valdés Jorge puede haber crisis en la Liga Nacional... El campeonato se efectuará en el Vedado Tennis y en otro terreno que puede resultar Regla o Ferroviario... También habrá juegos en Hershey y en Cárdenas... Al ultima hora parece que no caminará la idea de la división... Dicen los Blanquinegros del Fortuna que ellos no saben nada de que su club piense ingresar en la Unión Atlética... Dobarganes, sin embargo, ha recibido órdenes de preparar un buen team... Pese a las descalificaciones que se anuncian para sus altetas, la Liga Social sigue preparando con entusiasmo su campeanato de verano, que comenzará el 22 de abril... «Mientras más atletas nos decalifiquen ,más segura tenemos a la Liga»—han dicho algunos oficiales del circuito social... Cuba debe enviar team a los Terceros Juegos Deportivos Centro Americanos, pero todavía no se ha efectuado ninguna reunión especial entre los llamados a hacerlo para lograr la recaudación de fondos necesarios para costear el team. Con el triunfo de Ricardo Morales sobre Vollmer en el campeonato nacional, se ha confirmado, definitivamente, un pronóstico de nuestro compañero F. de la Reguera... A raíz de la primera victoria de Morales sobre Vollmer, Reguera fué el único comentarista local que anunció la superioridad definitiva del azul frente al pulgarcito... Y los hechos le dan ahora la razón... El viernes se inaugura un campeonato junior de basket en el floor del Luyanó y Paco Ribas está seguro del éxito... El equipo del Hispano, con estrellas como Cartaya, Medina y Chavarry aparecerá en la competencia y lo más probable es que se apropien del éxito final... Nasará ya de que dejen descansar un poco el basket?... Creemos, sinceramente que están matando la afición de los fanáticos... Ahora sólo deben ofrecerse justas femeninas... El sábado se efectuará en el Stadium de la Tropical otro doble header de base ball entre los teams semiprofesionales y los de la Social... El club Atlético de Guanabacoa convocará a una nueva justa de basket próximamente... La convocatoria será lanzada a la publicidad la semana entrante... Elisa Sánchez Agramonte que se había retirado del sport vuelve a hacerse cargo de sus queridos Atléticos... Eduardo Cepero que administra ahora el terreno de Víbora Park dice tener comprometidos a dos clubs de la Liga Nacional para llevar el campeonato a a sus terrenos. . Los clubs son: Yara y Atlético de Cuba... Ya casi es cosa resuelta la Unión del Deportivo Asturias con el Club Hispano... Dentro de pocos días se hará el traslado oficial y entonces se iniciará la reconstrucción del actual floor del Deportivo para que sirva de home en los matches de los Tigres... Una vez construído el nuevo floor el Hispano retará al Deportivo de Cárdenas a una serie de juegos que se efectuarán aquí y allá...

SUSCRIBASE Y ANUNCIESE EN EL «DIARIO DE LA MARINA»

SPORTFOLIO

Dirija sus preguntas a Sportfolio DIARIO DE LA MARINA Habana.

Dazzy Vance ha sido firmado por 10,000 pesos por los Cardenales, pero todo el mundo asegura que su contrata correspondió a una indicación de los Giants, que piensan adquirirle antes de Junio.

Chuck Klein es uno de los mejores jugadores del baseball moderno. Hoy en día parece el mejor outfielder del game.

Ya dijimos el otro día que, aunque Babe Herman tiene más colorido que Lefty O-Doul, preferimos al último como jugador. English parece superior a Dick Bartell. Whitney sobre Lindstrom como tercera base.

Carl Hubbell es más consistente que Watson Clark, ahora que tiene más mala suerte. Luque ha sido siempre un hombre resistente en el Big Show. Está en las Mayores desde 1919.

Jimmy Caveney, que jugaba antes el short del Cincinnati, está ahora de manager en la Liga del Pacífico. Chiquitico Dressen también es manager, pero en la Liga del Sur.

Cahrlie Jamieson, veterano outfielder, tiene casi ganado su come back en el equipo de los Indios. Peckinpaugh estuvo con los Senadores antes de aceptar la dirección del Cleveland. Los Short stops de los Yankees desde 1921 al presente han sido: Peckinpaugh, Everett Scott, Koenig, Wanninger, Lary, Crosetti y ahora Werber.

Jake Flowers y Wally Roettger nunca han sido jugadores regulares en sus teams, aunque han tenido calibre para serlo. Lo mismo le pasa a Sammy Byrd, Arnold Jorgens, Sam Leslie, y otros más.

Hershey sigue luciendo favorito para la próxima temporada de los amateurs, el Cubaneleco y el Teléfonos son fuertes rivales, sin embargo, Julio Núñez, el basketbolista, está practicando la tercera del Teléfonos.

Eduardo Casas fué también sort stop y segunda base del equipo de baseball del Teléfonos. Es más basketbolista que pelotero, pero, en el baseball es de mucha utilidad.

Cuco Morales fué uno de los mejores nadadores de Cuba en sus tiempos. Hoy día Cuco ha abandonado completamente los sports. Es muy difícil señalar el mejor atleta del Habana Yacht Club por el momento.

Bill Walker pitcheó dos temporadas brillantes con los Gigantes, pero nunca pudo comprobarse a Artie Nehf. Este ha sido el mejor pitcher que ha tenido Mc Graw desde que perdió a Phil Douglas por borracho.

Jimmy O-Connell era el centerfielder de los Gigantes que Mc. Graw tuvo que separar del team por entregador Le costó 75,000 pesos en la Liga del Pacífico y parecía una buena persina. Combs costó $50,000 a los Yanks.

Raúl Lasa era el pitcher del Dependientes, —no Pedrito Ruiz,— en la época en que los negri-rojos ponían constantes piedras en el camino de la Universidad Nacional en la justa viboreña de baseball de 1921. Pedrito fué champion bat de una justa viboreña.

Miguel Aguilera, en conjunto, nos ha parecido superior a Galeto como receptor. Este último fué más mecánico y no bateaba nada. Aguilera ha sido uno de los jugadores más hábiles que hemos visto en las filas amateurs en mucho tiempo.

LEA SIEMPRE: SPORTFOLIO.

LOS POLISTAS INGLESES ESTAN MUY AGRADECIDOS A LOS DEL TEAM CUBANO

El capitán Anthony Pleydale Souvene, del team de polo del buque de guerra inglés «Norfolk», que visitó nuestra ciudad la semana última, se ha dirigido al capitán Carlos Montalvo, uno de nuestros más expertos polistas en los siguientes términos:

«Es imposible expresar nuestras gracias en palabras por los juegos de polo que tuvimos en la Habana Muchas, muchísimas gracias por todo lo que ustedes hicieron en nuestro obsequio.

»Pudiera usted trasmitir a todos y a cada uno de los que nos colmaron tan maravillosamente de atenciones nuestras gracias y pusieron a nuestra disposición los caballos para que pudiéramos jugar y para aquellos de su team que nos proporcionaron más placer de lo que pueden describir las palabras.

»Siempre mantendremos el recuerdo de esos juegos como uno de los mayores placeres de nuestra vida.

Sírvase expresar los saludos respetuosos a su esposa.—De usted muy sinceramente, (f.) **Anthony Pleydale Souvene.**»

EL EQUIPO FEMENINO DE LA "ACADEMIA DE CAMPUZANO" SOLICITA SER ADMITIDO EN EL EVENTO DE BASKET DEL "LUYANO"

Será dirigido por Miguel Angel Masjuan y dispone de un grupo de buenas players. Interés por la temporada basketbolista que se inaugura el próximo viernes. Atletas inscriptos

EVENTO JUVENIL DE BASKET EN EL A. DE GUANABACOA

(Por M. F. de la Reguera)

El próximo viernes comenzará la nueva temporada de basket ball en el floor del Luyanó. Cinco buenos conjuntos se han reunido entre los juveniles y otros tantos femeninos pero en este grupo se ha recibido, en los últimos momentos, una solicitud formulada por la representación de la Academia de Campuzano que desea llevar su conjunto dirigido por Miguel Angel Masjuán. Es este el mismo team de que hablamos en días pasados que cuenta con notables atletas en sus filas, algunas de ellas seniors, pero con el suficiente número de novicias para optar en el concurso que ha sido organizado debidamente por Paco Ribas y la cooperación del Club Hispano. En este conjunto de Masjuán aparecerán las hermanas Restoy, Valero, Nelly Serru y algunas novatas que practican en el piso que sirvió de hogar a varias sociedades viboreñas.

ESTA NOCHE se celebrará un cambio de impresiones en el Luyanó Sport Club para dejar resuelto la solicitud que ha dirigido en los últimos momentos el nuevo aspirante a los premios entre femeninas. A ese efecto el organizador de la serie cita por este medio a todos los delegados para ese acto y con el motivo indicado.

ESTE NUEVO competidor viene a completar la media docena de equipos femeninos pues ya se encuentran debidamente aceptados las Piratas, la Tropical, Luyanó, Deportivo Dou y el flamante team de la Cotorra. Será esta una justa de novicios que debe servir de aperitivo para el gran Campeonato Nacional de Novatas que muy pronto se organizará para la conquista del título de la categoria por el que seguramente lucharán también Teléfonos y Fortuna a conjuntos que preparan oportunamente.

EL LUYANO naturalmente que esperamos que reciba la visita de muchos fanáticos en estos próximos días y a ese efecto se está acondicionando el local. Se instalan nuevas graderías con una capacidad para quinientas personas. Una lucha interesante siempre en los primeros turnos más tarde programitas de positiva atracción entre equipos combinados de juveniles y juniors que tienen buena clase en el basket.

OTRO CAMPEONATO

EN EL ATLETICO de Guanabacoa, se prepara un evento juvenil de basket ball cuyas bases serán ofrecidas a la publicidad muy pronto. Podemos anticipar que esa justa próxima no serán elegibles los ganadores de intercolegiales o que hayan participado en eventos libres de categoria superior a la juvenil. Será un campeonato para pinos nuevos exclusivamente. La inscripción nada costará y se ofrecen a discutir tres buenos premios con sus medallas correspondientes.

SCHEDULE Y PLAYERS

OFRECEMOS a continuación la relación de atletas y el orden de los juegos del Campeonato que comenzará el próximo viernes 31 en el floor del Luyanó.

Schedule de los juegos del Campeonato Femenino.

FEMENINO

Viernes 31; Piratas, Luyanó.
Lunes 3; Tropical, Cotorra
Miércoles 5; Teus, Piratas
Viernes 7 Luyanó, Tropical.
Lunes 10; Cotorra, Piratas
Miércoles 12; Teus, Luyanó.
Sábado 15; Tropical, Piratas
Lunes 17; Cotorra, Teus.
Miércoles 10; Luyanó, Cotorra
Viernes 21 Teus, Tropical
Estos son los juegos señalados para la primera vuelta.

MASCULINO

Viernes 31; Guanabacoa, Cotorra
Lunes 3; Tropical, Hispano
Miércoles 5; Luyanó, Guanabacoa.
Viernes 7; Cotorra, Tropical
Lunes 10; Hispano, Guanabacoa
Miércoles 12; Luyanó, Cotorra
Sábado 15; Tropical, Guanabacoa
Lunes 17; Hispano. Luyanó
Miércoles 19; Cotorra, Hispano
Viernes 21; Luyanó, Tropical.
Estos son los juegos señalados para la primera vuelta.

LISTA DE JUGADORES PRESENTADOS

TROPICAL: Esteban Echevarria, Orlando A. Builla, Julio Villarruel, Alfredo A. Builla, Carlos Gutiérrez, Mario Sosa, Alberto Porta, Fernando González, Juan Cruz, Alberto de Diego, Calixto de Diego.

HISPANO:—Jesús Medina, Enrique Cartaya, Mario Serna, Emilio Santo, Pedro La Rosa, Rafael Chavarry, M. de Fer, Sixto Calvo, J. Calvo, Santiago Cordal. Raúl Revilla.

ATLETICO DE GUANABACOA:—Carlos Telleria, A. Fernández, A. Telleria Telleria, Rogelio Valladares, Renato S. Agramonte. Belando S. Agramonte. Carlos Rolles Isaac Diana Octavio Suárez. Gerardo Fernández, Antonio García, Ramón Sánchez,

COTORRA:— R. Vivas, Manuel Fernández, R. Fernández, José A. Huguet, Vicente Cabo, Sabas Simón, Emilio Pereira, Miguel Díaz, Angel Nieva, A. Senet, Costales, Manuel Feijo.

LUYANO: —Mario Pignao, Mario Sesma, Ricardo Saldarino, Carlos Gutiérrez, Luis López, Manuel Llaneras A. Rubie, José Méndez, A. González, Celestino Fernández, N. Fuentes José Moreno, José Ribas, A. Ribas, Sorgio Chan, Palomino García, A. Nievas. I. Pérez; D. Merchat.

Los Senadores rompen el fuego con los Atléticos

Aunque todavía faltan dieciséis días para que comience la temporada de base ball en las Grandes Ligas, nos parece oportuno ir presentando ya a los fanáticos las primeras series del año, con las cuales ha de quedar perfectamente inaugurada la campaña de 1933. De este modo, cada cual podrá hacerse una idea de lo que podrán hacer sus favoritos en los primeros desafíos.

He aquí, a continuación, el orden de los primeros juegos:

LIGA AMERICANA
(Abril 12, 13 y 14)

Filadelfia en Washington.
Boston en New York.
Chicago en San Luis.
Cleveland en Detroit.

LIGA NACIONAL
(Abril 12, 13 y 14)

Brooklyn en Filadelfia.
New York en Boston.
Pittsburgh en Cincinnati.
San Luis en Chicago

Los favoritos, pues, rompen con suerte. Los Yankees se enfrentarán con los Red Sox, a quienes deben ganar la primera serie del año y los Piratas inician su lucha con los Reds de Cincinnati, a quienes deben vencer igualmente. El Chicago debe ganar a los Cardenales y los Senadores a los A's.

M.E.C.D. 2016

Editado por la Compañía DIARIO DE LA MARINA (S.A.) cuyo programa consiste: «En la defensa de los intereses generales y permanentes de la Nación cubana, de los especiales de la Colonia española establecida en la misma y de la unión y armonía entre los diversos elementos que conviven en el país».—Artículo 1o. de los Estatutos.

DIARIO DE LA MARINA

Fundado en 1832. Dirigido hasta 1919 por don Nicolás Rivero y Muñiz. Oficinas: Habana, Prado 103; New York, Joshua B. Powers Inc. 220 East 42 nd. Street.

TELEFONOS: Dirección..... A-4151 — Quejas, Talleres y Correo.. .. .. Administrador, Contador, Anuncios, Suscripciones.... M-7911—M-7912—M-7913 — Jefe Redacción: A-3205—Clasificados: A-3333 — Agencia de Marianao.. .. .. FO-7380

Precios de suscripción al DIARIO DE LA MARINA
Habana y Provincias:
Mes: $1.20. Trimestre: $3.25. Semestre: $6.25. Año: $12.00
Extranjero:
Trimestre: $4.25. Semestre: $8.00. Año: $15.00.
Edición Dominical (para el extranjero solamente):
Semestre: $3.00. Año: $5.00.

EL USO INDEBIDO DEL CREDITO HA SIDO UNA DE LAS CAUSAS DE LA CRISIS

El crédito ha sido considerado hasta el presente como un medio indispensable para permitir la producción de artículos que sólo serán pagados al consumirse y para garantizarle al indivíduo que ahorra una justa recompensa. Pero controlado por un grupo relativamente pequeño, el crédito ha sido tan indebidamente usado que ya no llena las funciones que le corresponden. Rápidamente se desarrollaron la especulación desenfrenada y las manipulaciones secretas en la Bolsa. Hubo un gran número de bancos que aconsejaron a sus clientes la inversión en valores riesgosos y desprovistos de garantía. Otros bancos invirtieron su propio capital imprudentemente y quebraron. Durante esta orgía de supercapitalización se formaron «trusts» de inversión y «holding companies» en demasía y se siguió la política de explotar y aún de provocar la bancarrota para el provecho propio. En consecuencia, gran número de personas se han empobrecido, el capital no se arriesga en nuevas industrias y el consumo baja, provocando el desempleo y la alarma. Por consiguiente la hipertrofia del crédito debe ser en gran parte considerada como causante de la paralización actual, que impide a los pueblos dedicarse a las actividades vitales que le procuran techo y sustento.

Industrias fundamentalmente sanas han sido frecuentemente adquiridas por un pequeño grupo de especuladores carentes de todo interés por la industria como tal, es decir, para su función normal. Estos especuladores han usado las empresas industriales como pretexto para vastas manipulaciones bursátiles. De esta suerte muchas corporaciones industriales han hecho temporalmente grandes utilidades en papel», es decir, tomando por base las cotizaciones de la Bolsa, sólo para verse después amenazadas por la ruina. El pequeño grupo de tiburones financieros, generalmente se ha logrado salvar a tiempo, después de haber estafado al público el número de millones que deseaba.

Esta manipulación se llevó a cabo por medio de una serie de «holding companies» y frecuentemente terminó por pasar a manos de un «trust» de inversión. En las «holding companies» el volumen del capital fué aportado por el público incauto, pero los bonos o acciones preferidas que el público obtuvo en cambio, no tenían derecho al voto. Los financieros sólo buscaban su propio enriquecimiento. Los bancos que pretendían supervisar los intereses de sus clientes, aconsejaban la inversión en acciones de las «holding companies», haciendo la vista gorda a los métodos poco recomendables de éstas. Frecuentemente esto sucedía por darse el caso de que un número de directores de «holding companies» resultaban serlo también, a un mismo tiempo, del banco que aconsejaba la inversión.

Merece la pena hacer una referencia anónima al sistema de operación de las «holding companies». El caso se refiere a los Estados Unidos y los detalles fueron publicados en «The New Republic»:

«Al frente se hallaba A, una compañía netamente de «holding» que era controlada por los tenedores de las acciones comunes y cuyas acciones eran las únicas que tenían derecho al voto. Esta compañía controlaba los intereses de otras catorce grandes compañías. La proporción entre el número de acciones de la «holding company» y las tenencias en las catorce compañías era de 10 a 17. De ahí resultaba que cada dollar invertido en acciones de la «holding company» controlaba por valor de $1.70 en las otras compañías. Sin embargo, cada acción en las compañías donde A había invertido, controlaba un capital ocho veces mayor en acciones de compañías subsidiarias. De este modo, en una de las catorce compañías B, el valor de un dollar en acciones comunes de la compañía A controloba $13.60 de capital en la compañía B. Pero B era igualmente una «holding company» y, como tal, controlaba una nueva compañía C de servicios públicos. Al llegar a la compañía C, el valor de $1 de acciones comunes de la compañía A controlaba $1,750 de capital. Y de igual modo se controlaban las otras 13 compañías.»

La fabricación de esta complicada maraña sólo fué posible porque el público había sido inducido a invertir en compañías donde no tenía control alguno, ya que en cada caso el control estaba totalmente en manos de los financieros que tan ingeniosamente crearon cada una de las compañías que formaban la maraña.

Pero eso no es todo. Cuando la Compañía principal A quebró,— lo que sucedió a comienzos del año 1932 —se puso de manifiesto que las diversas «holding companies» habían negociado sus acciones entre sí, habían comprado valores unas a otras y se habían hecho mútuos préstamos.

Según mi parecer, cuatro puntos son de notarse en relación al sistema de «holding companies»:

1o Los activos de cualquier «holding company» consisten simplemente en títulos cuyo valor depende de las cotizaciones de la Bolsa. Las Compañías en las cuales una tal «holding company» ha invertido capital pueden ser solventes y sin embargo ésta puede fácilmente quebrar, a consecuencia del uso indebido del crédito.

2o Resulta corriente que una «holding company» posea acciones en otra, gracias a los fondos que le facilita esta otra. Así vemos como la compañía A—anteriomente mencionada—es controlada (siempre del mismo modo, o séase por la posesión de las acciones con derecho al voto) por dos «trust» de inversión que denominaremos Y y Z. Z poseía 948,000 acciones comunes de Y. ¿En qué forma había pagado Z estas acciones? Simplemente con el dinero que le proporcionó Y. Y a su vez poseía 675,278 aciones comunes y $18.000,000 en acciones preferidas de Z, que era precisamente la cantidad que hacía falta permitir a Z la adquisición de 948,000 acciones comunes en Y.

3o Cuando una «holding company» como A, se declaraba en quiebra se procedía a nombrar un liquidador. Pero ¿qué sucedía entonces? El liquidador no hacía el menor esfuerzo para conservar la mayor cantidad posible de las inversiones hechas por el público. Todo lo que hacía era con el objeto de mantener el control de los financieros sobre las compañías que realmente estaban ganando dinero para toda la serie de «holding companies». El liquidador estaba haciendo una «liquidación amistosa», pero lo cierto es que no resultaba nada amistosa para los accionistas; su amistad era enteramente otorgada a los financieros que eran los únicos responsables —por sus especulaciones y tramas— de que existiese una liquidación.

4o Los bancos son ciertamente responsables por los repetidos fracasos de las «holding companies», por haberles otorgado demasiado crédito. Esto me hace retroceder a lo que anteriormente dije sobre la circunstancia anormal de que se permitía al director de un banco ser al mismo tiempo director de un gran número de compañías afiliadas al banco. Una de las dificultades en la alta finanza consiste precisamente en que muchos financieros son además directores de diversas empresas, también bancarias. Ha sido comprobado que de los nueve directores de cierta «holding company», uno era director de otras cuatro compañías; dos eran respectivamente directores de siete compañías; uno en 16 compañías; otro en 20 compañías y otro en 50 diversas compañías. Este último debe de haber sido un hombre muy atareado.

Por todo cuanto he dicho, resultá evidente que **el sistema de crédito de nuestra moderna sociedad debe ser reorganizado de urgencia. Debe de hallarse un remedio a tales abusos. .Tampoco al Estado le conviene que continúen. Al Estado le incumbe saber la manera en que cada cual invierte su dinero, pues si un indivíduo coloca su dinero en algo que carece de valor y lo pierde, no puede por consiguiente pagar los impuestos ni tampoco llenar sus demás deberes sociales.**

Lo que sugiero pues, es que las inversiones sean supervisadas en todas partes por autoridade competentes. **Hasta que tal control exista, las inversiones no dejarán de ser un timo a la confianza del público.** Este se mostrará receloso de invertir su dinero y recurrirá a la antigua costumbre de guardarlo en una media o debajo del colchón. El dinero cesará de estar disponible para las nuevas empresas legítimas. La crisis no terminará, sino que se acentuará cada vez más. **Es evidente por lo tanto que la honradez debe ser observada.**

En Italia— y esto es lo que el Partido Democrático de los Estados Unidos piensa implantar— toda invitación hecha al público para que invierta su dinero, ha de ser previamente examinada por un funcionario competente y las transacciones bursátiles están sujetas a una supervisión por parte de las autoridades.

Igualmente precisa que se termine de una vez para siempre con las más o menos ficticias— y en toda caso innecesarias— «holding companies». Que se les declare ilegales por convenio mundial.

Las siguientes medidas pueden además servir de norma para el otorgamiento y salvaguardia del crédito:

a Cada vez que se organice una nueva compañía los directores deberán ser obligados a someter todos los documentos a la aprobación de un Controlador especialmente designado a este fin. El pago íntegro del capital será obligatorio.

b El modo de hacer los balances de las compañías debe de ser fijado minuciosamente por la ley. En cada balance deberán compararse las cifras del año en curso con las del precedente.

c Las instituciones de crédito deberán ser obligadas a otorgar crédito a las personas o entidades recomendadas por el Controlador. Para facilitar el otorgamiento, deberá establecerse una Oficina de Información que facilite los datos necesarios en un caso dado. Una tal organización sería de mucha utilidad pública, especialmente en tiempos de crisis y desconfianza.

d Separación completa de los negocios bancarios y de los negocios de inversiones. El tipo de banco que ahora conocemos tendrá que desaparecer en el futuro porque representa un sistema de préstamo y de crédito que no podrá usarse por más tiempo debido al gran daño que ya ha causado a los intereses legítimos de aquella parte de la humanidad que se considera con derecho a poseer y conservar propiedad privada.

Fredrik NORMAN

Habana, 16 de Marzo de 1933.

GRETA GARBO, LA ARTISTA SUECA DEL CINEMA, SALIO CON RUMBO A CALIFORNIA

LONDRES, marzo 27. (AP) — El corresponsal del «Dail Mail» en Estocolmo comunica que la afamada artista sueca Greta Garbo embarcó en el vapor «Annie Johnson» el viernes, rumbo a San Francisco de California, para reanudar sus trabajos en los estudios de Hollywood.

Hojeando la colección del DIARIO DE LA MARINA

DEL LEJANO AYER

Por R. A. Catalá

Episodios, anécdotas, tradiciones y leyendas de la Historia de Cuba

Se dijo que Prendergast venía a gobernar a «la inglesa». El general Castillo no quería médicos ni abogados. Inauguró el curso en la Escuela Azucarera y se excusó de hacerlo en la Universidad. Las tertulias literarias de la época. Exito de las que se celebraban en casa de la familia Barnet. La interesante figura intelectual de «Pepillita». Su semblanza en la «Habana Elegante»

DURANTE la tregua autonomista (1878-95) la sociedad cubana vivió como aletargada. Muchos ignoraban que **el olvido de lo pasado,** que se había hecho consignar en el Pacto del Zanjón, apenas fué más que una frase pintoresca que no se cumplía por ninguna de las dos partes. En 1881 mandó la Corte al teniente general Luis de Prendergast, anunciándose por los centros oficiosos que venía a gobernar **a la inglesa,** con cuyo eufemismo se halagaba a los elementos radicales, porque el tipo inglés en materia de gobernación era algo que se acercaba a las aspiraciones autonomistas. Nada de eso fué cierto. Si Prendergast tuvo algún corte inglés fué el de las magníficas levitas cruzadas que tan bien caían a su cuerpo arrogante. Dos años, apenas, gobernó la isla; y tenía tanta prisa por dejar el mando, que no quiso esperar a su sucesor, el teniente general Ignacio Ma. Castillo, y le entregó al segundo cabo, el general Reyna, caballeroso gentleman, casado con una bellísima camagüeyana. Castillo estuvo en el palacio de la plaza de Armas poco más de un año, sin tomarse el trabajo de estudiar los problemas de Cuba. Su obsesión era la de convertir al país en una inmensa colonia de caña. —No más médicos, ni abogados—decía a todo el que lo quería oír. Lo que hacen falta aquí son profesionales de la caña y del tabaco.

Y no tardó en demostrar con los hechos que su dicho era sincero. Invitado a la apertura solemne del curso académico en la Universidad, en octubre de 1884, y a la de la Escuela Azucarera establecida en la Ciénaga, dejó **plantados** a los sabios doctores con sus mucetas y birretes, y prefirió a los maestros de azúcar. Uno de estos últimos tiene en Cuba mucha mayor importancia que el abogado o el médico,—decía.

La sociedad de la Habana respondía con sus hechos a aquel estado de tranquilidad que disfrutábamos. La madurez intelectual de la población exigía ya algo más que los estudios universitarios. La alta cultura quería abrirse paso y para tan legítima aspiración los grupos selectos se reunían en la casa de algunos de los varones más ilustres para cambiar ideas y hacer estudios superiores. Así nacieron las que se llamaron **tertulias literarias** del ilustre abogado y publicista Nicolás Azcárate, de caudalosa intervención en las cosas políticas de Cuba como conciliador entre el radical separatismo y las reformas de España; la del brillantísimo y fogoso tribuno José Antonio Cortina, de la izquierda autonomista, que dirigía la **Revista de Cuba,** avance de la ilustración cubana de aquellos días; y la del severo hombre de letras y profesor de Derecho, José Ma. Céspedes, inhibido de la política actuante en cuanto eso era posible en los momentos en que la conciencia pública pugnaba por sacudir el tutelaje colonial.

En aquellas reuniones figuraban los escritores y poetas de renombre y a su lado la juventud estudiosa, el grupo de los pinos nuevos, jóvenes de talento y de gran cultura, ansiosos no sólo del progreso cultural, sino también del mejoramiento político de la patria. Ese ambiente de renovación espiritual fué característico de la década de 1880 al 90. Al lado de las tertulias citadas de Azcárate, de Cortina y de Céspedes, había otras de carácter menos formal, pero de la misma importancia y que han dejado el mismo reguero de luz en los anales de aquellos días. Entre esas reuniones—que en algunos casos comenzaron por ser meros cambios de visitas entre familiares y amigos—llegaron a tener gran resonancia las que todas las semanas se celebraban en la mansión señorial, que en la calle de Campanario tenía la distinguida familia Barnet.

Era aquella familia todo cordialidad y atracción. Los caudales heredados y bien administrados por el jefe José Barnet Vinajeras, habanero de gran ilustración, no rodearon a aquella casa del lujo frívolo y chillón que ha sido tan frecuente entre la gente rica. La señora de la casa, dama encantadora por su belleza y cultura social refinadísima, hija de Matanzas, Teresa Vinajeras y Ponce de León, se había compenetrado con su esposo para que el hogar que habían fundado por el más tierno de los amores, fuera verdadero templo de virtud con todos los encantos del confort, sin **posses** exhibicionistas ni impertinencias de **parvenú.** Verdad es que eran hábitos heredados de sus progenitores, de la más alta distinción cubana, con sabios como Joaquín Barnet, que perdió la vida en su laboratorio químico, haciendo un análisis; Enrique B. Barnet, que representó a la Revolución redentora en Venezuela, aquel admirado médico que creó en la revista **El Fígaro** la interesantísima sección **Conversaciones del doctor;** Federico Vinajeras, poeta que brilló en los círculos literarios de la Habana, París y Madrid y Néstor Ponce de León, erudito jurisconsulto y ardoroso patriota, el más amoroso coleccionador de los papeles de la Revolución.

Complemento de la felicidad doméstica de los esposos Barnet-Vinajeras, fueron sus dos hijos, la interesante pareja con que sueñan los que se casan por amor. La niña había nacido primero y se llamó María Josefa—después la brillantísima escritora de grandes atractivos a quien todos conocieron por "Pepillita". Años después nació su hermano José A. Barnet, el mismo que ha sido ilustre funcionario de la República en el Cuerpo diplomático, ministro en China y hasta hace poco, en el Brasil.

Allá por los años de 1882 al 85, las reuniones en la casa de Barnet tenían un carácter intensamente cultural. Brillaba en ellas por su afición a las letras, la seductora Pepillita. Su privilegiado talento, sus encantos físicos y su exquisito don de gentes, atrajeron a su casa lo más selecto de cuantos en la Habana cultivaban las letras. Cortina, Varona y Sanguily, tres astros de la intelectualidad de Cuba, fueron los primeros en rendir tributo de admiración a la linda y sencilla Pepillita, como asiduos concurrentes a sus tertulias. Después de ellos, los otros dioses mayores y menores de nuestra cultura no tardaron en rendirle pleitesía. Sus devotos y admiradores de aquellos días, formaron a su alrededor un ambiente de gloria que hubiera envanecido a espíritu menos equilibrado que el de Pepillita. Ella siguió siendo la mujer sencilla, modesta y superior que se había revelado desde temprano. Estaba en la plenitud de los veinte años. Bella, rica, de claro talento, halagada por las celebraciones a sus encantos físicos y por los homenajes a su talento, el vértigo no la desvaneció. El temple del carácter de aquella cubana era como el del acero de las hojas toledanas: mujer independiente, no quiso casarse para no perder la libertad.

Lo que escribió Pepillita Barnet, yace olvidado en las colecciones de aquellas brillantísimas publicaciones que se llamaron **El Almendares, El Palenque Literario, El Museo, El Mensajero de las Damas** y otros ocultándose en el pseudónimo de **Amado de Flores.** Nunca mandó sus originales a los diarios. De gran mérito debió ser una novela que escribió en varias epístolas cuando Cortina hizo que se leyera y discutiera en las veladas de la **Revista de Cuba.** En las de Céspedes se leyeron otros interesantes trabajos suyos, como la conferencia titulada "La novela y la poesía dramática, como lazo de unión entre los hombres". "El periodismo" y otros. En el Liceo de la Habana pronunció un brillante discurso sobre la infancia de Turena. En la sección de **Semblanzas Habaneras,** de la **Habana Elegante,** cuando las plumas cubanas no se habían hinchado con el ditirambo, apareció una semblanza de la señorita Barnet, escrita con donaire y sencillez. Decía así:

Una hermosa Pepillita
no muy alta ni bajita,
correctamente formada,
de cintura delgadita
nunca bastante alabada.

Seria, cariñosa y fiel
es ángel de inspiración,
y su boca de clavel
tiene la dulce expresión
de una virgen de Rafael.

Son sus ojos de sibila,
ojos vivos y serenos
de grande y negra pupila,
cuya mirada tranquila
es encanto de los buenos.

En el derecho lugar
del labio, le puso Dios
con gracia particular
¿creeréis tal vez que un lunar?
no, señor; le puso... dos.

Es amable y estudiosa,
honra las letras hispanas,
modesta, afable y hermosa,
elegante y vaporosa
como... todas las cubanas.

Si de esta bella mujer
algo más queréis saber,
miradla con atención:
a veces se deja ver
en un grillé de Tacón.

El mismo.

Si la memoria no nos es infiel, diremos que bajo el pseudónimo de **El Mismo,** se escondía el brillante escritor Enrique Hernández Miyares. Pero como de aquellas tertulias y particularmente de la labor de la señorita Barnet, hay mucho que decir, hacemos hoy punto, para continuar mañana con tan grato tema.

UN COMERCIANTE FUE ESTAFADO EN 180 PESOS

En la décimo tercera estación denunció Isidro Sandi, natural de Siria, del comercio y vecino de Inquisidor y Santa Clara, que trabajaba con Marcos Atas vecino de Luz número 8, presentándosele un individuo nombrado Marcos Jamono, vecino de Segundo número 1, en la Víbora, proponiéndole que le compra ra mercancías por las cuales le hacía un descuento de un 20 por ciento, fiándole cuanto necesitara.

EL HECHO

Agregó que Marcos le prometió la compra de todas sus cuentas en 60 pesos; él accedió mostrándole cuales eran sus acreedores; las hizo efectivas y desapareció, estimándose perjudicado en la suma de 180 pesos.

EL NUEVO REGLAMENTO DE IMPUESTOS DE CONSUMO SE PONDRA PRONTO EN VIGOR

La Jefatura de Hacienda ordena la más estrecha vigilancia en las oficinas recaudadoras y la imposición de sanciones a los que no cumplan con su deber. Entrevistas con el Dr. Averhoff

El Secretario de Hacienda doctor Octavio Averhoff, ya había trabajado intensamente, durante las primeras horas de la mañana de ayer, cuando partió rumbo al palacio de la Presidencia.

Recibió a la mayor parte de los Jefes de Sección del departamento, con quienes resolvió la mayor parte de los asuntos pendientes, y a quienes ofreció la norma de conducta a seguir, en cada uno de las oficinas donde estos ejercen su jefatura.

El Secretario desea tener un control absoluto en todos los departamentos, con el objeto de que la marcha no se entorpezca en ningún momento, ni por ninguna causa.

Entre las recomendaciones que hizo, la más importante fué la de recordar a todos y especialmente a los jefes de oficinas recaudadoras la más estrecha vigilancia en evitación de fraudes e irregularidades.

Luego que terminara la entrevista con los distintos jefes del departamento de Hacienda, el doctor Averhoff recibió al Presidente del Clearing House de la Habana, departiendo el señor Manuel Betancourt con el Secretario cerca de media hora.

Aunque sobre esta conversación se ha guardado reserva sabemos que la entrevista entre ambos señores se refirió a tres asuntos.

El primero, acerca de la Moratoria Hipotecaria, ya que es sabido que la ley que con tanto calor se ha acogido por el Gobierno y por la opinión pública, afecta, desde luego, a los bancos de la República, que han hecho operaciones de esa índole.

El segundo punto tratado fué la acuñación de moneda, que fué tema secundario y también se trató de la ley bancaria, proyecto que, según nos informara el propio Secretario de Hacienda, se redactará en breve.

En cuanto a esta ley bancaria—ley que en la actualidad no poseemos con la amplitud que esta materia merece—la misma será tomada de la que se redacte en los Estados Unidos, adaptándola en armonía con las necesidades de nuestra República y de su banca.

EL REGLAMENTO DE CONSUMOS

El Reglamento que modificará el actual para los impuestos sobre consumo, se encuentra poco menos que terminado y pronto será presentado a la consideración del Secretario de Hacienda para que le imparta su aprobación.

El Secretario doctor Averhoff, cree que tan pronto como se ponga en vigor ese nuevo Reglamento, los impuestos sobre consumo serán cobrados con más facilidad pues este evitará al contribuyente muchos trámites que en la actualidad hacen difíciles los pagos y los cobros respectivos.

LLAMAMIENTO A EMPLEADOS Y OBREROS DE TRANSPORTE TERRESTRE, PARA UNIRSE

Los señores Aurelio de Prada, A. Rodríguez, E. Andrade, L. Valdés, A. F. Ruiz, B. Suárez, A. Barreiro, M. Quesada, C. Moulino, A. Cisneros, M. Suárez, Oscar García y L. Zúñiga, a nombre de los jubilados y pensionados se dirigen a los empleados y obreros del Transporte Terrestre y a sus compañeros en general, invitándolos a realizar una acción conjunta de todos los componentes, activos y pasivos, de dicho ramo. Al efecto interesan que sin distinción de sexo ni edad concurran el próximo lunes, 3 de abril a la una y media de la tarde a la Cámara de Representantes para gestionar la aprobación de la reforma de la ley del Retiro.

De Día en Día

AL Presidente Roosevelt, le van a hacer el regalo de una magnífica piscina, que será intalada en la Casa Blanca de acuerdo con unos planos ya hechos durante la Administración anterior y que no se llevaron a efecto alegándose escasez de recursos, pero acaso, en realidad, porque Hoover no sea un entusiasta de la natación.

Roosevelt parece que sí lo es, y un periódico americano ha lanzado la idea de que se le construya la proyectada piscina por suscripción pública, para que pueda dedicarse a su deporte favorito, sin tener que alejarse gran cosa del despacho presidencial que por mucho tiempo ha de tenerlo esclavizado.

Brisbane —entre otros connotados personajes de la Unión— aplaude la idea, diciendo:

—Es necesario que el Presidente pueda hacer todos los días el ejercicio que sus médicos le han recomendado. Su salud les es preciosa en estos momentos a los Estados Unidos y aun el mundo entero está interesado en que la conserve.

Es suerte, claro está, que la salud de uno le convenga a tanta gente; y por lo que respecta a la de Franklyn Delano, seguramente que también se tomarán otras precauciones con ella, tales como la de ponerlo fuera del alcance de italianos que padezcan del estómago.

Pero lo curioso será ver en lo que pararán estas misas y estas suscripciones y estos trabajos periodísticos encareciendo la conveniencia de que Roosevelt esté hecho un roble.

Para verlo mejor y aun para preverlo, el observador debe colocarse al borde de la piscina presidencial, una vez inaugurada, y fijarse bien en como se baña Roosevelt.

Y si resulta que se baña, pero salpica, entonces podrá abrirse el pecho al optimismo.

Tartarín de TARASCON

General Juan Prim y Prats

"Esas mochilas podéis abandonarlas, porque son vuestras; pero no podéis abandonar esta bandera que es la de la Patria."

0—0—0—0

En un rasgo de sublime valor que es honra y prez de su historia militar, el General Prim, ciego de coraje, henchido de cólera y patriotismo, arengó así a los soldados en la batalla de los Castillejos. (Marruecos, 1860).

Las frases del heroico militar enardecieron a aquellos valientes, que arremetieron como leones contra la morisma, que poco después abandonaba en desordenada fuga el campo de batalla.

Estos hechos que la Historia registra, son momentos en la vida de los hombres predestinados a consolidar nacionalidades.—Lo mismo que el General Prim, derrotó y puso en fuga al moro, Vd., señor Comerciante e Industrial, debe poner en vergonzosa fuga al pesimismo.

El Mundo por conducto de su BUREAU DE INFORMACION. le ofrece un nuevo sistema de PROPAGANDAS ESPECIALES de las cuales se siente satisfecho por el brillante resultado obtenido.

Publicidad de una eficiencia irrefutable
Beneficio directo y verdadero al público

LAS PROPAGANDAS ESPECIALES DEL
"Bureau de Información" de
EL MUNDO

Pueden Ayudarlo. ¡Esperamos su Visita!

Telf. M.8822 - Aguila 60 - Apartado 170 - Habana

M.E.C.D. 2016

INFORMACION CATOLICA

VARIOS CULTOS QUE SE ANUNCIAN PARA MAÑANA EN DIVERSAS IGLESIAS

EN LA IGLESIA DEL CRISTO

Jubileo Circular en la iglesia del Cristo conjuntamente con los miércoles perpetuos de Santa Rita de Casia.

Reserva del Circular después de los ejercicios de las cinco y media en honor de Santa Rita.

EN LA IGLESIA DEL CARMEN

A las nueve de la mañana, misa cantada, plática, piadoso ejercicio y procesión en honor de Santa Marta, por su Congregación.

EN LOS PASIONISTAS

Ejercicios espirituales para solamente hombres, a las ocho de la noche.

EN LOS REDENTORISTAS

Ejercicios para señoras y señoritas. Por la mañana a las ocho. Por la tarde, a las cinco.

SECCION ADORADORA NOCTURNA DE LA HABANA

El presidente de la Sección Adoradora Nocturna de la Habana, licenciado Juan Iserns Pérez, nos comunica la muerte del adorador activo hermano Andrés Domínguez, por cuyo eterno descanso se ha aplicado la Vigilia, que celebró el segundo turno de la Sección en la noche del día 26 del actual.

La misa reglamentaria, fuera de Vigilia, en sufragio de su alma, se celebrará el jueves, día 30 del actual, a las siete y media de la mañana en la iglesia de San Francisco.

Por este medio ruega la asistencia de los adoradores tanto activos como honorarios de la Sección.

Asimismo invita a los Terciarios Servitas, a los cuales pertenecía el hermano Domínguez.

CONGREGACION DE HIJAS DE MARIA DE LA IGLESIA DE REINA

El lunes 3 de abril, a las tres de la tarde, darán comienzo las Hijas de María de la Iglesia de Reina a ejercicios espirituales con arreglo al siguiente programa: Rosario, plática, meditación y bendición con el Santísimo Sacramento.

La Comunión el viernes de Dolores a las siete y media de la mañana, pues a las ocho es la misa cantada del Apostolado y sermón por primer viernes de mes.

Las Hijas de María se complacen en invitar a las señoras y señoritas de la Habana.

CONGREGACION MARIANA DE LA ANUNCIATA

Ejercicios espirituales para solamente hombres en la iglesia de Reina del 2 al 8 de abril, ambos inclusive, a las ocho y media de la noche.

La comunión y bendición papal, el domingo, 9, a las ocho de la mañana. Queda suprimida la comunión del 1er domingo.

EN LA IGLESIA DE LA MERCED

Ejercicios para señoras y señoritas los lunes, martes y miércoles santos, a las nueve de la mañana y a las cuatro de la tarde.

Estos mismos días, a las nueve de la noche, para solamente hombres, patrocinados por los Caballeros de Colón.

EN LA IGLESIA DE SAN FRANCISCO

Ejercicios espirituales para señoras y señoritas del 2 al 7 de abril. De 3 a 6 p. m.

Ejercicios para solamente hombres del 6 al 8 de abril, ambos inclusive, como preparación para la Comunión Pascual y la iniciación de Caballeros Católicos el Domingo de Ramos.

INAUGURACION DE CABALLEROS CATOLICOS

El domingo 2 de abril, a las cuatro de la tarde, inauguración de La Unión de Caballeros Católicos de la Víbora.

EL VIERNES DE DOLORES EN LA IGLESIA DE LA MERCED

A las ocho de la mañana, misa cantada, exposición, ejercicio del primer viernes, plática, bendición y reserva.

A las nueve de la mañana, misa solemne a Nuestra Señora de los Dolores.

A las ocho de la noche, el tradicional Stabat Mater de Rossine, que congrega en la Merced una inmensa muchedumbre.

El DIARIO Hablado

es símbolo de progreso y de eficiencia, y de suprema comodidad y beneficio para el radio-oyente y el anunciante avisado, que entrega al éter la difusión de la bondad de sus productos

ANUNCIOS CLASIFICADOS DE ULTIMA HORA

ALQUILERES

a1 HABANA

"GRAN OPORTUNIDAD". Casa moderna, Belascoaín 28, acera de la brisa, sala, comedor, 3 moderna y una terraza al fondo. Informes, bajos. Peletería "La Americana". U-5117.
A-1 9264 27 Mar. 31

SE ALQUILA los bajos de Reina 113 sala, saguán, recibidor, 4 cuartos, comedor, baño, cocina, dos patios, cuarto y servicio criados, teléfono: A-2637.
A-1 9222 27 Ab. 1.

VIRTUDES 128-A, alquilo moderna y amplia casa de una sola planta, con sala, saleta, cuatro cuartos, baño completo, cocina, baño de criados, patio. F-1872.
A-1 9206 27 Mar. 31.

ALQUILO LOS ALTOS de Montoro 31 con sala saleta, cuatro cuartos, comedor, baño, cocina y servicio de criados. La llave en los bajos. Informan: F-3045.
A-1 9225 27 Mar. 30

CAMPANARIO 54 segundo piso moderno. Sala, recibidor, cinco habitaciones, baño intercalado, galería, comedor; otro servicio sanitario, cuarto y servicio criados, pantry, etc. Informan. Campanario 54, principal.
A-1 9286 25 Abri. 1

SE ALQUILAN CASAS, Pasaje Tomé y Consejero Arango, dos cuadras de Esquina Tejas, con sala, comedor, dos y tres grandes cuartos y patio, a $12.00 y $15.00. Informan en la misma en el número 19.
A-1 9259 27 Mar. 30

SE ALQUILAN LOS BAJOS modernos, San Lázaro 218, compuestos sala, comedor, 2 habitaciones, baño intercalado completo, cocina gas, cuarto criados y gran patio. Informan: Monte 170. A-2066.
A-1 9279 27 Abr. 8

MARINA 54, BAJOS,

frente Parque Maceo, lujosa casa nueva. Portal, vestíbulo recibidor, sala, comedor, tres amplias habitaciones, lujoso baño intercalado, pantry, cocina, patio decorado azulejos. Llaves e informes: teléfono A-6318, O-Reilly 19.
A-1 9308 27 Mar. 29

PERSEVERANCIA 34 B, 2o. alto. acera de sombra, casa lujosa. Recibidor, sala comedor al fondo, tres amplias habitaciones, lujoso baño intercalado, galería de persianas, cuarto criado con baño, pantry, cocina. Llaves a cuadra y media, en Animas 118 esquina a Campanario, de 1 a 5 de la tarde. Informes: teléfono A-6318, O-Reilly 19.
A-1 9309 27 Mar. 29

HONRAS FUNEBRES POR EL ALMA DE LA SEÑORITA M. GARCIA, EN MARIANAO

En la Iglesia Parroquial de los Quemados de Marianao, se han celebrado en la mañana de ayer solemnes honras fúnebres por el eterno descanso de la señorita María García Feito, hermana muy querida del Párroco doctor Belarmino García Feito.

A las 8 y media a. m. por el Clero asistente se cantó la Vigilia de Difuntos. A la cual siguió la solemne Misa de Requiem, que celebró el Padre Belarmino, asistido de los Padres Alfredo Llaguno, Párroco de Paula y Administrador del Hospital del mismo nombre y Alfredo Müller, Teniente Cura de la Parroquia de los Quemados de Marianao.

El Coro Franciscano de la Habana y el Maestro Ponsoda, interpretaron magistralmente la Misa y Responso de Haller.

Ofició de Maestro de Ceremonias, el Cura Vicario de la Catedral de Matanzas R. F. Jenaro Suárez.

Presidió el Excmo. y Revdmo. Señor Arzobispo de Attalia Monseñor Pedro González Estrada con los Monseñores Alberto Méndez, Deán del M. I. Cabildo Metropolitano de la Habana, Santiago G. Amigo, Canónigo Maestrescuela y Guillermo González Arocha Lectoral y Rector del Seminario, los Párrocos de Bauta, Cano, Puentes Grandes, San Miguel del Padrón, Calvario, Jesús del Monte y Vedado, los Padres Dalmau, Yañez y las representaciones de Padres Franciscanos, Dominicos y Jesuítas, el Presidente de los Caballeros Católicos de Marianao, Excmo. Señor Nicanor del Campo y los familiares de la finada.

Asistieron representaciones de los Colegios Católicos de Marianao y de las piadosas Asociaciones y un numerosísimo concurso de fieles.

Después de los funerales, los asistentes pasaron a la casa particular de la familia García Feito, a testimoniarle su más sentido pésame.

El DIARIO DE LA MARINA se une al sentimiento de condolencia del Clero Regular y Secular y de los fieles de Marianao, tributando su más sentido pésame al laborioso señor Cura Párroco de los Quemados de Marianao, por el senttido fallecimiento de su hermana María, gala y encanto de la Sociedad marianense por sus preclaras virtudes.

ALQUILERES

a1 HABANA

SE ALQUILAN LOS amplios y ventilados altos de la casa Santiago No. 3, casi esquina a Zanja. Informes: en la misma bajos, a todas horas. Precio de situación.
A-1 9272 27 Mar 30

MONTE 38, CASI esquina Angeles. Modernos y frescos altos, 5 cuartos, demás comodidades. A-9090.
A-1 9316 27 Abri. 1

ALQUILO: GANGA, altos ventilados, sala, comedor, tres habitaciones, baño completo. Concordia 176½. Llave en los bajos. Informan: Telf. U-3922.
A-1 9302 27 Mar. 30

SE ALQUILAN LOS bajos de Alcantarilla 34, entre Aguila y Revillagigedo, preparados para cualquier establecimiento Muy baratos. Informan: Muralla 16. Teléfono A-2588.
A-1 9310 27 Abr 1

a2 VEDADO

VEDADO: SE ALQUILA, 10 No. 205 entre 21 y 23. Jardín, portal, sala, comedor, tres cuartos, cocina, baño, patio. Verse de 2 a 6.
A-2 9295 27 Mar. 3

F. NUMERO 268, ENTRE 27 y 29. Alquilo piso bajo, moderno, 5 habitaciones, 2 baños familia muchas comodidades, con o sin garage. Muy baratos. Informan, altos. F-5487.
A-2 9294 27 Abr. 1

EN EL VEDADO se alquila un alto, con muebles para un matriminio o señora sola, son lujosos, fresco y cómodos, tiene garage. Informan F-6578
A-2 9209 27 Mar 29.

VEDADO

Rebajado. Quinta entre 4 y 6. Lo más fresco. Piso moderno, cuatro habitaciones. Baño intercalado. Llave allí. Informan: A-2841.
A-2 9293 27 Mar. 3

a4 MARIANAO Y SUS REPARTOS

ALQUILO $22.0. O VENDO con facilidades pago, casa calle 12, esquina Avenida Nueve, Ampliación de Almendares. Portal, sala, tres cuartos, baño intercalado, comedor, gran hall, garage, jardín, patio, frutales. Razón: Son Miguel 117. U-3627.
A-4 9301 27 Mar. 29

Calzada de Columbia y Ave. 12

Alturas de Almendares

Precioso chalet, Estilo Español, exterior e interiormente, con frente a tres calles, rodeado de jardín. sala, hall, comedor, pantry, cocina cuarto y baño de criados, en la planta baja; seis cuartos y dos baños, en los altos, dos garages. Llaves enfrente. «Villa Azul» Ultimo precio $65.

Informes: M-9080.
U-H. A-4 6401 1 Mar. 31

a5 JESUS DEL MONTE-VIBORA

SE ALQUILA espléndida casa, sala, comedor, cuatro habitaciones, Ave. 10 de Octubre 283, altos café Toyo. Llaves la encargada en la misma. Informes: Alonso y Cía. Tel. M-3198.
A-5 9064 25 Abr. 2

ALQUILO LA MAGNIFICA casa Calzada de Concha No. 21, entre Atarés y Acierto, compuesta de amplia sala, saleta, cuatro grandes habitaciones, servicios y gran patio. Informes X-2808.
A-5 9290 27 Abr. 1

ALQUILAMOS DOS espléndidas casas Luz 19 y 21 esq. San Luis. Sala, comedor, cuatro cuartos, baño completo. Una con jardín, otra con patio y traspatio. Llaves en la misma por San Luis. Informes: Inquisidor 10. Teléfono M-3198.
A-5 9062 25 Abr. 2

ALQUILO LOS FRESCOS altos de Tamarindo 66 entre San Indalecio y San Benigno compuestos de gabinete, sala, tres amplias habitaciones, servicio intercalado, comedor y espléndida cocina. Informes: X-2808.
A-5 9289 27 Abral 1

ALQUILO EN $18.00. Portal sala, saleta, tres cuartos, servicio de criados, 1 cuarto en la azotea. Gertrudis 12 esquina a Primera, Víbora. Informes: Teléfono A-5394.
A-5 9314 27 Abr. 1

SE ALQUILA ESTRADA Palma 12, esquina P. de Asturias, con jardín, portal, sala, hall, seis habitaciones, baño intercalado, comedor al fondo, cocina, cuarto de criado y garage con cuarto y servicio. Informan, en la misma. o Telf. A-6857.
A-5 9305 27 Mar. 31

a6 SANTOS SUAREZ-MENDOZA

SE ALQUILA espléndida casa Serafines y San Indalecio, altos. Sala, comedor, tres cuartos, azotea. Llaves en los bajos. Informan: M-3198.
A-6 9063 25 Abr. 2

SANTOS SUAREZ No. 5. Se alquilan los hermosos y ventilados altos de dicha casa, compuestos de sala, recibidor, 4 habitaciones, con baño intercalado, cocina, comedor, cuarto de criados y servicio independiente, está a media cuadra de la calzada de Jesús del Monte. Es muy cómoda para familia y la alquilo muy barata. Informes: Telf. A-2778 Méndez.
A-6 9275 27 Abr. 4

ALQUILO CASAS y apartamentos. Santos Suárez y Cerro. Informan: teléfono I-1718.
A-6 9271 27 Mar. 31

ALQUILERES

a8 LAWTON-BATISTA

B y 13 y 15 y A. LAWTON, casitas modernas, toda comodidad $10. Cartel en la puerta. Informes: Somoza, Reina 3, Telf. M-4107.
A-8 9269 27 Abr. 1

b1 NAVES-LOCALES

LOCAL PARA ESTABLECIMIENTO

Animas 118, esquina a Campanario, con armatostes y mostrador. Llaves en el mismo, de 1 a 5 de la tarde. Informes: teléfono A-6318, O-Reilly 19.
B-1 9307 27 Mar. 29

PARA UN BUEN ESTABLECIMIENTO

Se alquila magnífico LOCAL moderno, situado en

O'Reilly 51

ENTRE AGUACATE Y COMPOSTELA

INFORMES: M-7911 e I-2692
B-1 5338 1 Feb. Ind.

b4 HABITACIONES

MANRIQUE 123, ENTRE Reina-Salud. Habitaciones espléndidas desde $8, planta baja y alta, también vista calla, lavabos, baños intercalados, limpieza, teléfono. Solo moral absoluta. M-2735.
B-4 9313 27 Mar. 29

O'REILLY 51

Se alquilan baratas y magníficas habitaciones, amuebladas y muy frescas, con abundantes baños, agua caliente a todas horas y teléfono. Buen servicio y moralidad.
B-4 7854 13 Mar. 23

b5 CASAS DE HUESPEDES

CANADA, Villegas 3 ESQ. A TEJADILLO. CASA PARA FAMILIAS

$37.00. Matrimonios, con todo servicio. Para una persona arreglos especiales. «Todo es nuevo» Restaurant en los bajos.
B-5 9285 27 Mar. 29

b6 HOTELES

HOTEL EDISON

Neptuno 5. Lindando con el Parque Central. Cocina garantizada a cargo del dueño. El mejor roof garden, servicios privado modernos. Elevador permanente. Precio económico. Matrimonio desde $40.00. A-9041.
B-6 9278 27 Mar. 31

SE SOLICITAN

s1 CRIADAS-CRIADOS

SE SOLICITA UNA criada de manos que sepa servir bien y traiga buenas referencias, si no es así que no se presente, en 19 No. 239, altos, esq. a F. Vedado, sueldo $15.00.
S-1 9298 27 Mar. 31

s3 MANEJADORAS

SE NECESITA UNA buena manejadora que traiga referencias. Calle de Almendares No. 22, en Marianao.
S-3 9320 27 Mar. 29

SE OFRECEN

s1 CRIADAS-CRIADOS

SE DESEA COLOCAR joven española para todos los quehaceres de casa chica, es formal y trabajadora, no tiene pretensiones, va repartos. Informan: X-2043. Sra. Rodríguez.
O-1 9273 27 Mar. 30

JOVEN ESPAÑOLA, desea colocarse de criada de manos o de manejadora, sabe algo de cocina Tiene referencias. Informan: teléfono U-7095.
O-1 9204 27 Mar. 30

DESEA COLOCARSE UNA joven española de cuartos o comedor o manejadora; tiene referencias. Teléfono F-6119.
O-1 9280 27 Mar. 29

DESEA COLOCARSE UNA joven española de criada de manos, sabe servir a la rusa y planchar ropa fina de señora, no importa salir a los repartos, sin pretensiones y con referencias. Telf. F-6212.
O-1 9284 27 Mar. 29

DESEA COLOCARSE UNA joven española de criada de manos o cuartos, sabe algo de cocina; tiene referencias. Telf. FO-2673.
O-1 9296 27 Mar. 30

SE OFRECE CRIADA DE manos española con muy buenas referencias, sabe trabajar muy bien. Telf. F-1244.
O-1 9262 27 Mar. 29

DESEA COLOCARSE una joven española para coser y limpiar, sabe cortar y servir la mesa y planchar ropa de señora y caballero. F-1300.
O-1 9252 27 Mar. 29

SE OFRECEN

s1 CRIADAS-CRIADOS

MUCHACHA ESPAÑOLA, desea colocarse para criada de manos o manejadora o para cocinar y limpiar; tiene buenas referencias. Informan en el Telf. F-1300.
O-1 9253 27 Mar. 29

DESEA COLOCARSE una muchacha española de criada de manos o de manejadora. Telf. F-1538.
O-1 9249 27 Abra. 2

DESEA COLOCARSE MUCHACHA española para el servicio de corta familia o cocinar solamente, no duerme en la colocación. Informan en Bernaza 57. Telf. A-3572.
O-1 9242 27 Mar. 30

DESEA COLOCARSE española para cuartos y coser, sabe cortar, lavar y planchar ropa fina, tiene referencias. X-1555.
O-1 9213 27 Mar. 29.

DESEA COLOCARSE UNA muchacha para hacer limpieza o manejadora. Telf. M-7789
O-1 9303 27 Mar. 30

DESEA COLOCARSE UNA joven española, que hace tiempo que está en el país que tiene buenas referencias; para criada de manos. M-5124
O-1 9306 27 Mar. 29

s2 COCINERAS-COCINEROS

SE DESEA COLOCAR una joven española para cocinar y limpiar a corta familia o matrimonio solo. Tel. M-4338.
O-2 9318 27 Mar. 29

JOVEN ESPAÑOLA, desea colocarse en casa de moralidad para cocinar, tiene buenas referencias; duerme en la colocación. M-4896.
O-2 9300 27 Mar. 29

DESEA COLOCARSE muchacha española para cocinar o cocinar y limpiar, si es corta familia. Buenas referencias. Informan: Teléfono F-4164.
O-2 9238 27 Mar. 30

DESEA COLOCARSE cocinera o criada y cocinar, o otros quehaceres española, hace toda clase de dulces y pasteles, en la misma un jovencito para criado o elevador con recomendaciones. Infórmase en X-2045.
O-2 9287 27 Mar. 30

s3 MANEJADORAS

DESEA COLOCARSE UNA muchacha de color del campo, para manejadora o criada de cuarto, no importa salir fuera sueldo de $20 o quince. Teléfono U-6627.
O-3 9292 27 Mar. 30

s7 LAVANDERAS-LAVANDEROS

DESEA COLOCARSE UNA española en casa particular de lavandera, lava y plancha ropa fina y de referencias de la casa donde está trabajando. Telf. F-5237.
O-7 9299 27 Mar. 29

o-14 OFERTAS VARIAS

DESEA COLOCARSE un matrimonio español; ella de cocinera y él de chauffeur o otro trabajo; buenas referencias. Informan: teléfono U-6668.
O-14 9304 27 Mar. 30

COMPRAS

9 MUEBLES-PRENDAS

M-2677. COMPRO BAULES, maletas, máquinas escribir, coser, burós, archivos, objetos bronces, porcelanas, oro, plata, muebles antiguos, modernos. Casas enteras. Pianos. Radios. «Todo tiene valor». M-2677. «Duvilere».
C-9 9315 27 Ab. 1

VENTAS

1 CASAS

GANGA: CALLE 17, Vedado, urge venta casa esq. 2 plantas, 600 metros, construcción moderna y de 1ra. Precio: $17.000, vale el doble. Quintana. A-7733. FO-2188, Chacón 23.
V-1 9288 27 Mar. 30

VEDADO: VENDO UNA casa en $8.500 Renta 75 pesos, hay de 2 plantas, otra en calle 27 No. 378, entre 2 y 4. F-6470.
V-1 9312 27 Mar. 29

REGIA CASA: VENDO en Estrada Palma, amplia, 5 cuartos, 2 cuartos de baño, muchas comodidades, costó $15.000 en $5.500, otra en Almendares, gran Avenida, 3 cuartos, baño bueno, galería, en 4000, una en Santos Suárez, hermosa casa en $2.600, facilidades en todas, una de dos plantas en la Habana $4.000. Monte 317.
V-1 9311 27 Mar 29

4 ESTABLECIMIENTOS

PARA BODEGA SOLA en esquina por enfermedad del dueño solicito un socio con poco dinero, no importa que no sea del giro, se le enseña. Informan A Carneado. Infanta y Ayesterán. Café, Las Avenidas.
V-4 9319 27 Mar. 29

8 DE ANIMALES

SI DESEA FOMENTAR una Granja o mejorar la que tenga, diríjase a la Cooperativa Avícola Nacional, Corrales 269. Telf. M-7214. Aquí encontrará todo lo que necesite desde el alimento hasta la incubadora.
U-H. 8524 20 Ab. 10

15 OBJETOS-VARIOS

OPORTUNIDAD para barras. Liquidamos muy barata moderna cafetera aluminio doble, con depósito de 48 tazas equipado para gas. Higiénica y económica. Ferretería. Galiano 101.
V-15 9207 27 Mar. 29.

PARA LAS DAMAS

pd3 INTERES PARA LAS DAMAS

«EL ROSAL'. Calzados a medida, señoras, caballeros y niños. Especialidad pies delicados o defectuosos. Hacemos y forramos, con tela de su vestido. Vamos a domicilio, precios de situación. Real 65, Puentes Grandes. Teléfono FO-1294.
PD-3 9291 27 Mar. 27

ENSENANZAS

e3 ACADEMIAS

ACADEMIA NACIONAL de Corte y Costura, clases a domicilio. Aprenda haciéndose sus vestidos. Títulos al mes. Confecciones de señoras y patrones. Calle 17 No. 377. Vedado, teléfono F-3015.
E-3 9210 26 Ab. 11

PROFESIONALES

p1 DRES. EN MEDICINA

DR. FRANCISCO J. DE VELASCO

Corazón, Pulmones, Estómago, Intestinos.

DR. RUBEN DE VELASCO

Corazón, Pulmones, Enfermedades de los niños. Consultas de 12 a 2 y de 2 a 4, días laborables. Horas especiales, previo aviso, Salud 34. Telf. A-5418.
P-1 8932 24 Ab. 23

DR. JOSE ALFONSO

Ex especialista del Sanatorio "Covadonga". Enfermedades de los ojos, garganta, nariz y oídos. Consultas: de 2 a 4. Honorarios: $2 Turnos especiales $5. Máximo Gómez 386. Teléfono M-2330.
Prof. 8476 19 Mar. 31

DR. SANTIAGO U SOMODEVILLA. Tocólogo. Quinta Canaria Partos. señoras y niños. Disturbios gastro intestinales, infancia. (Alimentación y Metabolismo imperfectos) 4 a 6 de la tarde. San Rafael 169, entre Marqués González y Oquendo U-1148.
P-1 6452 1 Mar. 30

DR. RAFAEL CHAGUACEDA. Cirujano Dentista. Consultas de 9 a 1. Neptuno 101 y medio, esquina a Campanario. Telf. A-4392.

DR. E. PERDOMO

Estrechez de la orina, Hidroceles, Sífilis, Impotencia. Calle C. número 4, altos, de 1 a 4. Vedado. Telf. F-4822.
P-1 6587 1 Mar. 31

DR. ABELARDO LABRADOR

Consultas gratis de 8 a 12. Pagas de 4 a 6 p. m. Medicina en general. Tratamientos, inyecciones intravenosa y análisis e investigaciones de todas clases, a precios muy económicos. El Departamento de Laboratorio a cargo del Dr. Leonardo García Fox, Catedrático de la Facultad de Medicina, Angeles 8, entre Reina y Estrella. Telf. A-0801.
P-1 8775 23 Ab. 23

p2 OCULISTAS

DR. HORACIO FERRER

Oculista. Consultas de 2 a 6 de la tarde, $5.00. Consultas a horas fijas, durante todo el día, $10.00. Línea y L. Vedado. Telf. F-4831.
P-1 5479 19 Mar. 21

p4 COMADRONAS

ESTRELLA VIÑALS, Comadrona Hijas de Galicia, Centro Benéfico y particulas. Ultimos procedimientos. Consultas gratis. Precios módicos. San Rafael 152, letra N. bajos. esquina a Oquendo. U-2826.
P-4 7248 1 Mar 31

p5 CLINICAS

POLICLINICA INTERNACIONAL

Director: David Cabarrocas, San Miguel 130, entre Lealtad y Escobar. U-2737. Cuando vaya al Hospital, Casa de Socorro o Sociedades, fíjese en la Policlínica Internacional Da gratis: Consultas, Reconocimientos, Rayos X., Rayos Ultravioletas, Luz Alpina. Medicinas Inyecciones intravenosa. Análisis, Curas, etc. Consultas, de 11 a 8.

LABORATORIO CLINICO

Del Consultorio Médico de Angeles 3, entre Reina y Estrella. Telf. A-0801 a cargo del doctor Leonardo García Fox, Catedrático de la Facultad de Medicina. Se hacen todas clases de Análisis e investigaciones. Consultas gratis, de 8 a 12 a. m. Pagas, de 3 a 5 p. m. Medicina en general.
P-5 8828 23 Mar. 22

ALQUILERES

a1 HABANA

$22. PARQUE MACEO a dos cuadras y una Marina, 27 No. 7 modernos altos o bajos, sala, saleta, comedor al fondo, 3 cuartos, baño intercalado, cuarto y servicios criados. Llave núm. 2. U-3810.
A-1 9191 26 Mar. 30

CIENFUEGOS 12 entre Monte y Corrales, planta baja, sala, recibidor, 3 habitaciones, comedor, cocina, baño completo. Informan en la misma de 1 a 6.
A-1 9018 25 Mar 28

12 PESOS PLANTA alta, sala, 2 cuartos en Indio 54, entre Misión y Gloria. F-5113. J. Posse.
A-1 9054 25 Mar. 28

SUSCRIBASE Y ANUNCIESE EN EL «DIARIO DE LA MARINA»

ALQUILERES

1 CASAS

SE ALQUILAN

N. 222 esq. a JOVELLAR

Apartamentos con 3 cuartos, sala, comedor y baño, desde $16.00. Abundante agua. Informan: A-9897. U-2257.

ESPADA 5

Primer piso, sala, comedor, 3 cuartos, baño y cocina $18.00. Informan: A-9897, M-9871.

N. 221 esq. a JOVELLAR

Bajos y altos por N. con sala, comedor, tres cuartos baño, rebajados a $18.00 los bajos y $20.00 los altos. Informan: A-9897, M-9871.

CONCORDIA 100

Segundo piso, moderno, sala, comedor, tres cuartos, buen baño, cocina grande. $30.00. Informan: A-9897. M-9871.

RAYO 65

Entre Sitios y Maloja sala, comedor, cuatro cuartos y demás comodidades. $27.00. Informan: A-9897, M-9871.

NEPTUNO 356

Esquina a Mazón, frente a la Universidad, segunda planta, con sala, comedor, 3 cuartos, comedor, baño y demas comodidades. $20.0

LOS BAJOS

Sala, comedor, tres cuartos, cuarto criado, comedor y demás comodidades. $30.00. Informan: A-9897 F-2171

MAZON Y SAN JOSE

Se alquilan unos bajos y un segundo piso, con dos cuartos, sala, comedor y baño. Los bajos se dan en $20. Los altos en $25.00. Informan: A-9897, M-9871.

SALUD 47

Altos entre Manrique y Campanario, sala, comedor, seis cuartos, dos en la azotea, cuarto y servicio de criados $34.00. Informan: A-9897, M-9871.

REQUENA 16

Entre Lugareño y Carlos III, buenos apartamentos con luz y abundante agua en $13.00. Informan: A-9897, M-9871.

AGUILA 58

Primer piso, sala, comedor, tres cuartos, cocina y baño. $23.00. Informan: A-9897, M-9871.

JOVELLAR 53

Entre Hospital y Aramburo altos segundo piso, comedor, 4 cuartos, sala, hall, cocina y baño $25.00. En los bajos igual distribución $23.00. Informan: A-9897 M-9871.

SAN RAFAEL 68

Entre Campanario y Lealtad, bajos modernos con sala, comedor al fondo, tres cuartos, baño intercalado, bonito patio, cocina y demás comodidades. $30.00. Informan: A-9897, M-9871

PERSEVERANCIA 56

Entre Neptuno y Concordia, propia para matrimonio, altos con sala, comedor, dos buenos cuartos servicio y cocina. $22.00. Informan: A-9897, M-9871.

MALECON 341

Entre Belascoaín y Gervasio planta baja, sala, comedor, 3 cuartos, baño y cocina. $27.00. SEGUNDO piso, con sala, comedor, 3 cuartos, baño y cocina. $25.00. Informan: A-9897, M-9871.

FIGURAS 2-C

Altos frente al Parque, sala, comedor, cuatro cuartos y cuarto de criado, buen baño, y demos comodidades. $25.00. Informan: A-9897, M-9871.

ESCOBAR 178

Entre Reina y Estrella, sala, comedor, cuatro cuartos y servicio, cocina. $23.00. Informan: A-9897, M-9871.

TROCADERO 52

Sala, comedor, 3 cuartos cocina, servicio y patio. $20.00. Informan: A-9897, M-9871.

Informes:

THE NATIONAL CITY BANK OF NEW YORK

Departamento de Bienes

A-9897 Teléfono M-9871
A-1

CARLOS III 221. Alquílase lujusos altos, frente Colegio La Salle, cerca colegio Angel de la Guarda, terraza, sala, recibidor, 5 cuartos, comedor, baños, pantry, cocina. F-4784.
A-1 9276 27 Ab. 1.

ALQUILO MANRIQUE 10 bajos entre San Lázaro y Lagunas, amplia casa, sala, saleta 3 cuartos, regio baño intercalado, comedor, cocina, cuarto servicio criados. La llave bajos izquierda.
A-1 9221 27 Ab. 5

ALQUILO EDIFICIO Trocadero 57 esquina Amistad, lindo departamento dos habitaciones, sala, comedor, regio baño intercalado, cocina despensa y lavadero. Informes en la azotea.
A-1 9220 27 Ab. 5

ALQUILO MODERNO y bonito segundo piso de Barcelona 2, muy próximo al Capitolio, Parques, Teatros y principales establecimientos de la Ciudad. Precio módico. Informan: Neptuno 113. Telf: M-1774.
A-1 9277 27 Ab. 1.

SE ALQUILA el claro y frerco segundo piso de O-Reilly 57 casi esquina a Aguacate, compuesto de sala, comedor, tres habitaciones, cocina de gas y baño moderno completo, baño y servicios de criados, agua siempre abundante. Renta: $30.00. Informan en los bajos.
A-1 9226 27 Mar 31.

REINA 82, BAJOS

Esquina a Lealtad, sala, recibidor, cuatro cuartos, galería, comedor, dos baños, cocina y servicios para criados. La llave, en los altos. Telf A-1805
A-1 9141 26 Mar. 29

ALQUILERES

a1 HABANA

CASAS BARATAS. Se alquilan. Virtudes 162, Sala, comedor, 3 habitaciones, baño completo, cocina y patio. Precio situación. Informes Ramón G. Fernández. Teléfono U-1157.

INFANTA número 43-B, altos y bajos magníficos y ventilados, terraza, sala, comedor tres habitacioner, baño intercalado y cocina. Informes: Ramón G. Fernández. U-1157.

ESTRELLA 233, BAJOS, con sala, comedor, 3 habitaciones, cocina y patio. Precio de situación. Informes: Ramón G. Fernández. Infanta 47. Telf: U-1157.

DESAGUE 92, casi esquina Infanta, compuesta de sala, comedor, 2 habitaciones, baño y cocina. Más informes: Ramón G. Fernández. Teléfono U-1157.

ARMAS 123, VIBORA, altos, con sala, saleta, comedor, 3 habitaciones, baño intercalado y cocina. Infirmes: Ramón G. Fernández, U-1157.

TAMBIEN CONCHA y Velázquez, en Luyanó, moderna, compuesta de sala, comedor 3 habitaciones con todo servicio moderno. Más informes: Ramón G. Fernández. Telf: U-1157.
A-1 9266 27 Ab. 2.

VILLEGAS 4 BAJOS, Se alquila barata esta casa compuesta de sala, saleta, dos cuartos, patio, cocina y servicios. La llave en los altos por Monserrate. Informes: Romeo y Julieta; Teléfonos: U-5166 y U-5738.
A-1 9230 27 Ab. 2.

CONCORDIA 175 A. (bajos) entre Soledad y Aramburu. Se alquila barata casa compuesta de sala, saleta, dos habitaciones y servicios sanitarios Llave en frente. Informes: U-1773.
A-1 9229 27 Ab. 2.

NEPTUNO 179, entre Gervasio y Belascoain. Se alquila esta casa de altos y bajos. Los bajos espléndido local propio para establecimiento, patio y servicios. Antes ocupada por casa de préstamos. Los altos, entrada independiente, sala, saleta, dos cuartos, comedor, cocina, baño y dos servicios. Llaves en bodega de la esquina. Informes: Romeo y Julieta. Teléfonos: U-5166 y U-5738.
A-1 9232 27 Ab. 2

VIRTUDES 119-A. Alquilo primera plantas y segunda, baratísimas, sala recibidor, comedor 3 y 4 habitaciones, baños intercalados, cuarto criados. Informan en bodega, Gervasio y Virtudes.
A-1 9245 27 Ab. 4.

SE ALQUILA SAN LAZARO 236 bajos, compuesta de sala, recibidor, 3 habitaciones, cuarto de baño completo, cocina y patio, la llave en los altos. Informan I-7224 Sr. Díaz.
A-1 9155 26 Abril 3.

SAN LAZARO 344, entre Gervasio y Belascoain, alquilo espléndidos altos con sala, saleta, 4 cuartor, baño completo, cocina, cuarto, servicio criados. Precio $40.00. Se exigen referencias. Informes: Aguiar 19, bajos.
A-1 9008 25 Mar 28

NEPTUNO 229: EN $27.00. Alquilo modernos altos muy frescos, con sala, saleta, cuatro habitaciones, comedor, cocina, pantry, servicio criados. ¡Verdadera ganga! Informes: A-4648. Llave, bajos.
A-1 9050 25 Mar. 31

MODERNOS PISOS BARATOS

PUNTOS CENTRICOS. Frescos, Agua abundante. Reina 112 esquina Gervasio, Sala, recibidor, hall, cuatro habitaciones con balcón calle, baño completo intercalado, comedor, cuarto, servicio criados, espléndida vista. Renta $28.00. Llaves segundo piso.

REINA 8 MODERNOS pisos muy amplios. Sala, recibidor, hall, cuatro y siete habitaciones, con lavabos, baño completo intercalado, fresco comedor findo, cuarto, servicio criados. Cocinas gas, carbón. Llaves bajos. Alquiler convencional.
A-1 9022 25 Mar 28

ALQUILO: MALECON 330. Segundo piso, esquina Gervasio. Sala, comedor, cinco cuartos dobles servicios, escalera terraba, amplios. Aguila 276. M-3915.
A-1 9047 25 Mar. 28

SAN RAFAEL 139 y 161, altos, entre Lucena y Marqués González; y Marqués González 6, entre San Rafael y San José, sala, comedor, 3 cuartos, baño y servicios. Llaves la misma. Precio reducido. A-6420.
A-1 9071 25 Abr. 1

CONCORDIA 271 ALTOS entre Infanta y Basarrate. Sala, comedor, cuatro habitaciones, baño completo. Llave en los bajos, $27.00. Informes: A-6420.
A-1 9075 25 Abr. 1

REVILLAGIGEDO NUMERO 1. Se alquila hermosa planta baja, sala, recibidor, tres cuartos comedor, servicio intercalado y criados, patio y traspatio. Puede verse, de 2 a 5.
A-1 9049 25 Mar. 30

MALECON 4, AL LADO del «Unión Club», con entrada por San Lázaro 24 bajos propios para Club o familia larga. Llave en la misma. Informes: Obispo 16.
A-1 9079 25 Abri. 1

SE ALQUILAN

LAGUNAS 33 ALTOS, sala, recibidor, dos habitaciones, baño completo, comedor, cocina y una habitación con baño en la azotea. Llave en la misma, 2 a 6 p. m.

SAN LAZARO 318 ALTOS, sala, recibidor, dos habitaciones, baño intercalado, comedor, cocina, servicios, criados. Alquiler rebajado. Llaves Lagunas 33, de 2 a 6 p. m.

AGUILA 319, BAJOS sala, comedor, dos habitaciones y demás servicios. Alquiler muy barato. Llave en Suárez 137 de 8 a 12 a. m.

SUAREZ 137, BAJOS y altos, modernos, sala, dos habitaciones, baño completo, cocina. Alquiler muy barato. Verlos, de 2 a 12 a. m.

INFORMAN·
COMPAÑIA DE SEGUROS "EL IRIS"
Empedrado No. 34. Telf. A-1294
A-1 9059 26 Mar. 28

FOLLETIN 69

P. C Wren

SOLDADOS -: DEL :- INFORTUNIO

(Soldiers of Misfortune)

Versión española de MANUEL VALLVE

De venta en «La Moderna Poesía» Obispo 135. Teléfono A-1171
Colección NOVELAS MODERNAS
Ediciones Edita
Barcelona
1932

no. Aquello no era más que una muestra de los celos de Julio. Sin embargo, el muchacho era sincero y honrado, y juraba haber olvidado el billetero en la salita de Otho. Y, efectivamente, aquel objeto estaba en poder de este último. ¿Cómo podía explicarse eso? Pero, ¡Dios mío! ¡Otho! ¡Un ratero vulgar que robaba a su amigo...! Era absurdo.

Encontrábase, pues, en el dilema de ver que las palabras de Julio se contradecían con lo que ella sabía de Otho. ¿A quién creer? Desde luego, a Otho. Pero ¿cómo se explicaba el hecho de que estuviese en su poder aquel objeto maldito?

¿Creería a Julio? ¿A Otho? ¿Era posible que Julio mintiera vergonzosamente y hubiese regalado el billetero a aquella muchacha por alguna razón que él solo supiese?

No. También era absurdo. Y, aun en este caso, ¿por qué se hallaba en poder de Otho?

La noche anterior sus amigos le dijeron que Otho se figuraba, o fingía creer, que el billetero era propiedad de Jack. En tal caso, había debido de robarlo. En fin, era un asunto muy desagradable, y Otho, o la muchacha, o los dos, se beneficiaron con el dinero de Julio.

¿Otho, un ladrón? ¿Otho fugándose con....?

En aquel momento, la joven lo vió aparecer. Margarita tuvo la fuerte tentación de acelerar la marcha y pasar a su lado con la cabeza erguida, aunque dándole a entender con la mirada que lo había visto.

Pero, aunque Margarita estuviese enojada, ofendida y molesta, era justa y creyó deber dar a Otho la oportunidad de defenderse.

Acortó, pues, la marcha y, por fin, se detuvo el coche, en tanto que Otho, andando con largos pasos en dirección a Tonbury, se quitaba la gorra.

¡Qué guapo estaba! ¡Qué elegante, correcto y fuerte! ¡Qué hermoso y distinguido rostro! Sin embargo, tenía una expresión algo dura y amargada hasta que sonrió. ¡Querido Otho! Era imposible que aquello fuese cierto. Pero la señora Pounder lo había confirmado. Vivía con la joven y se disponía a casarse con ella.

—Buenos días, Margarita — dijo Otho, sonriendo y sonrojándose intensamente.

—¡No sabes cuánto me alegro de haberte encontrado, Otho! Precisamente e ido a buscarte.

—¿Por la feria?

—No. He ido a tu alojamiento o, mejor dicho, a tu «pied a terre», porque ya se sabe que eres ave de paso. Y he hablado con la mayor concisión y laconismo, con la señora Pounder.

—¡Oh! Es una mujer excelente— observó Otho.

—Sin duda.... Y en cuanto a la joven.... Fuí porque quería hacerte una pregunta importante. Aquel billetero con las iniciales J. M...

—¿Cómo? —exclamó Otho, con la mayor incredulidad.

La serena mirada de Margarita escrutó el rostro de Otho. Pudo darse cuenta de que había palidecido y de que estaba desconcertado.

—¿Cómo es posible que te hayas enterado de eso? — preguntó Otho, aludiendo a la supuesta villanía de Jack.

—Mi hermano me lo dijo —replicó Margarita, refiriéndose al billetero perdido, en tanto que su rostro se endurecía a medida que la duda se transformaba en certidumbre.

—¡Qué cochino! — exclamó Otho enojado.— ¡Hablarte de eso!... Yo habría dado cualquier cosa porque no te enterases, Margarita. No sabes cuánto lo siento...

—¿Que lo sientes? — exclamó Margarita.

Y, poniendo en marcha el automóvil, se alejó rápidamente, dejándole en pie y con los ojos muy abiertos.

—¡Maldito sea yo!— exclamóOtho. —¿Esta es la recompensa que obtengo de haber cargado con las consecuencias de lo que su hermano hizo con Victoria Bate?

«Nunca lo habría creído —pensó Margarita, oprimiendo imprudentemente el acelerador. —«¿Cómo es posible que te hayas enterado de eso?» Es evidente que habría querido ocultármelo, y Jack es un cochino, por haberme dicho que Otho Belléme es un ladrón.»

—¡Y aquí acabas! — añadió en el momento en que aplastaba una gallina, aunque tal observación no iba dirigida al pobre volátil.

Como ya se comprende, Otho llegó muy enojado y enfurecido a la casa que cobijaba a la señorita Victoria Bate, y con la intención de invitarla a aclarar en el acto dos misterios: su posesión del billetero de Jack Maykings, del dinero señalado y de otras cosas pertenecientes a la señora Pounder.

¿Era posible que la muchacha ignorase realmente el nombre de Jack? No. Casi con toda certeza lo conocía, y aún no siendo así podría haberlo descrito suficientemente, de manera que Otho fuese capaz de identificarlo. ¿Por qué trató de protegerlo con su silencio? Y ¿cómo se explicaba que el joven hubiese sido bastante indigno como para explicarlo todo a Margarita? Y ahora que ésta ya lo sabía, Jack podría encargarse, sin rebozo, de la situación y hacer lo que mejor le pareciese para solucionar el caso de Victoria Bate.

Sufrir molestias infinitas, alguna vergüenza y tener el corazón dolorido con objeto de salvar a Margarita y a su familia, era algo explicable; pero, en cambio, resultaría muy distinto permitir la continuación de aquello, una vez que se había demostrado su inutilidad.

Puesto que Jack creyó oportuno, confesar, podía encargarse en adelante del asunto. Después de la confesión vendría la reparación.... El futuro de Victoria Bate incumbía ya a Jack.

¿Y si éste se negaba a intervenir en el caso? Entonces, Otho Belléme quedaría redimido de su promesa a la joven. «Lo digo y lo hago».

VICTORIA contestó a su llamada.

—Hola—dijo al verle entrar.

—Buenos días, Victoria — contestó Otho.—Está en casa la señora Pounder?

—No. Ha ido a la tienda del carnicero.

—Muy bien. He venido a hablar con usted. Hágame el favor de venir un momento a la sala.

Victoria lo miró recelosa y lo siguió mientras se retiraba y cerraba la puerta, preguntándose qué se proponía decirle.

—Bien, Victoria—exclamó el jopen. —Me habría usted evitado infinidad de molestias, diciéndome que las iniciales de aquel hombre eran J.M. y que se trataba del señor Jack Maykings.

Y, al mismo tiempo, se llevó la mano al bolsillo interior de su chaqueta.

—¿De qué me habla usted? —preguntó Victoria muy extrañada.

—De esto—replicó Otho, monstrándole el billetero.

Victoria retrocedió y se sonrojó intensamente.

—¡Cristo!— murmuró apartándose del joven—¿dónde ha encontrado usted eso? ¡Qué tonta fuí absteniéndome de quemarlo!

Otho guardó silencio con el rostro severo, despectivo ya y amargado, no sólo por la muchacha y por el propietario del billetero, sino por sí mismo.

¡Qué tonto fué! ¡Qué tonto, permitiendo que aquella muchacha lo utilizara como ihstrumento!

—¿Dónde lo encontré?— preguntó. —Lo que interesa saber es dónde lo halló usted. Yo se lo diré, Victoria: lo obtuvo usted de manos de su dueño, el señor Jack Maykings. ¿Por qué no me lo dijo? ¿Por qué no me informó de que él fué quien la puso en un apuro?

—¿Que me puso en un apuro? ¿Qué quiere usted indicar con esas palabras?

—Sabe perfectamente lo que quiero decir. ¿Acaso no la sorprendí en el momento en que iba a suicidarse porque alguien la puso en un apuro y no se atrevió a afrontar...?

Victoria dió un respingo.

—¿Cómo? ¿Yo? —gritó. —Es usted un hombre malicioso, un embustero y un calumniador. ¿Yo? ¿En un apuro? ¿Cómo se atreve usted con esa desvergüenza?

La muchacha empezó a derramar un torrente de lágrimas, dando muestras de sentir un enojo sincero.

Otho la miró asombradísimo.

—Es usted un cochino embustero —tartamudeó la joven.

Otho dejó de mirar el billetero para fijarse en el rostro desfigurado y contraído de Victoria Bate.

—¿Pertenece ese billetero a Jack Maykings, o no? — preguntó encolerizado.

Victoria hipó con fuerza.

—¿Cómo demonio quiere usted que yo lo sepa? —exclamó entre sollozos.

—¿Se lo dió a usted, si o no? —continuó Otho.

—No—gritó Victoria. —No lo conozco para nada, ni tengo ganas de conocerle.

—¿Que no lo conoce? —¿No fué usted nunca a sus habitaciones?

—Vuelve usted a insultarme cobardemente con esa desvergüenza... Le aseguro...

—Pues si no estuvo usted en sus habitaciones y él no le habló en las mías tampoco se lo dió... En tal caso, lo robó usted, Victoria.

—Mentira... Lo encontré...

—¿Dónde?

—En el saloncito de usted, en casa de la señora Thynne, sobre la mesita.

—Ya comprendo —dijo.— Empiezo a comprenderlo.

Otho dió un suspiro

M.E.C.D. 2016

ALQUILERES

CASAS

SALUD 152, ALTOS, entre Oquendo y Marqués González, sala, comedor tres cuartos, baño intercalado. Llaves, bajos. $20.00. Informes: A-6420
A-1 9077 25 Abr. 1

CRESPO 44, ALTOS. Sala, comedor, tres cuartos y servicios. Renta $20. Llaves en los bajos. Informes: A-6420
A-1 9078 25 Abri. 1

TROCADERO 109, BAJOS, casi esquina Galiano, sala, comedor tres cuartos, baño completo. Precio rebajado. Llaves en altos. Informes: A-6420.
A-1 9076 25 Abr. 1

ARAMBURU 23, ALTOS y bajos, esquina San Rafael, recibidor, sala, comedor, tres cuartos, baño completo y cocina $25.00 y $18.00. Llaves, botica. Informes: A-6420.
A-1 9080 25 Abri 1

EDIFICIO MARTA Consulado 7, casi esquina Prado. Moderno piso alto, con todo confort, al estilo americano. Precio reducido. Hay elevador día y noche. Informes: el portero.
A-1 9081 25 Abr. 1

MARINA 21 FRENTE al Parque Maceo, modernos bajos, sala, comedor, tres cuartos baño intercalado, $27.00. Informes: A-6420.
A-1 9083 25 Abr. 1

SITIOS 61. SALA, recibidor, ocho habitaciones, patio y servicio. Informes: Obispo 16. $25.00. A-6420.
A-1 9085 25 Abr. 1

PRADO 38: ALQUILO altos amplios, frescos, cómodos gran recibidor, sala, seis habitaciones, baño intercalados comedor, fondo, doble cocina, cuarto servicios, lavadero, azotea. Informan: Cuevas, M-9896.
A-1 9097 25 Mar. 28

SAN MIGUEL 113: Alquilo zaguán. Sala, saleta, seis habitaciones, dos patios, cuartos altos, cocina, servicios. Llaves bodega esquina Escobar. Informa: Cuevas. M-9896, Gran Hotel.
A-1 9096 25 Mar. 28

SE ALQUILAN BONITOS y frescos bajos. Lealtad 38. Sala, recibidor, comedor, 4 cuartos, patio grande. Llaves en la misma. Telf. F-3417.
A-1 9093 25 Mar. 30

ALTOS MODERNOS, Aguiar 10, entre Peña Pobre y Monserrate, frente Parque Luz Caballero. Sala, comedor, tres cuartos, baño intercalado cuarto y servicio criados. Llave 2 a 5 p. m. $30.00. A-6420.
A-1 9069 25 Abri. 1

BAJOS NUEVOS, BARATOS. $18. Con cuatro cuartos, demás comodidades. Romay 25, media cuadra Monte, cuarto y servicio para criados. Abierta 2 a 5. Librería Albela. U-5783.
A-1 9105 25 Mar. 28

SAN FRANCISCO No. 17, entre Neptuno y San Miguel hermosísima planta baja con sala, comedor, 3 habitaciones baño completo, servicio servidumbre, etc. Precio rebajadísimo. Informan: Goizueta. F-3937.
A-1 9124.

BONITOS: FRESCOS, modernos, bajos, acabados de pintar, Gervasio 81, entre San Rafael y San José. Sala, comedor 3 cuartos, baño. Ultimo precio 22 pesos.
A-1 9111 25 Mar. 28

ALQUILO FRESCOS altos Infanta 103 entre San José y Valle, terraza, sala, recibidor, cuatro hermosas habitaciones, baño intercalado, comedor, cuarto y servicios criados. F-5835
A-1 8983 25 Mar 28

DRAGONES 86: ALQUILO accesoria por Manrique, letra C. Sala, cuarto, patio, cocina, servicios $13. Informa: Cuevas, Gran Hotel. M-9896.
A-1 9098 25 Mar. 28

ACABADA DE PINTAR, San Nicolás 170 altos, muy fresca y ventilada cuatro habitaciones, sala, comedor, azotea, cocinas gas y carbón, llaves en los bajos. Informan X-1126.
A-1 9024 25 Mar 29.

$34.00 SAN LAZARO 96 segundo, sala, recibidor, cinco habitaciones, comedor al fondo, casa moderna, agua caliente. Informes: La Moda. Neptuno. Galiano A-4454.
A-1 9066 25 Mar 30

JOVELLAR 39, ENTRE M. y N. Alquilo bajos y cuarto piso, altos, casa moderna, con todas comodidades y garage. Véanse de 9 a 12. Informes: Sr. Manteca, Prado 90. Telf. A-8903.
A-1 8930 24 Ab. 2

ESCOBAR 103, ENTRE Dragones y Salud. Se alquila propio para Colegio, industria o algo análogo que necesite, casa muy amplia. Precio módico. La llave en la misma. Informes: Sr. Manteca, Prado 90. Telf. A-8903.
A-1 8922 24 Ab. 2

CRUZ DEL PADRE 8-B., a dos cuadras de Infanta; 8-C., esquina a Cádiz, sala, tres cuartos, baño, comedor y patio. Ultimo precio: $16.00. Informan: Escobar 10, altos. U-2885.
A-1 8874-77 24 Mar. 31

AGUILA 307, ENTRE MISION y Esperanza. Se alquilan los bajos y el segundo piso, sala, recibidor, 5 cuartos, baño completo intercalado y servicio de cocina y criado. Informan: Escobar 10. U-2885.
A-1 8875-76 24 Mar. 31

HOLGUIN 6, ALTOS lado Iglesia San Nicolás a la brisa, sala, comedor, dos cuartos, baño, cocina, balcón corrido, lavabo agua corriente, punto ideal, lado de Monte, precio situación. Informan: teléfono F-2321. Llaves en los bajos.
A-1 8944 24 Mar. 28

SE ALQUILAN, VAPOR 43, entre Espada y Hospital, casas de dos habitaciones, baño y cocina, con luz, a $9.00. Llaves e informes: San Lázaro 376, entre Aramburu y Hospital. Telf. U-5858.
A-1 8902 24 Ab. 3

SE ALQUILAN, MAZON 35, entre Valle y Zapata, casas moderna de sala, comedor, 3 habitaciones, baño, cocina, servicio criados, $20.00. Llaves e informes: San Lázaro 376, entre Aramburu y Hospital. U-5858.
A-1 8901 24 Ab. 3

SE ALQUILAN, VAPOR 2-A., casi esquina a Marina, casas de dos habitaciones, baño, cocina, a $10.00. Llaves informes: San Lázaro 376, entre Aramburu y Hospital. U-5858.
A-1 8900 24 Ab. 3

GLORIA Y RASTRO. Se alquila piso moderno, compuesto de sala, comedor, dos cuartos, baño completo, cocina y servicio de criados. Informan: Telf. A-3236.
A-1 8937 24 Ab. 3

ALQUILO MODERNOS ALTOS, Aguila 249, casi esquina Corrales, una cuadra Monte, sala, saleta, tres cuartos, cuarto criados. Informan, en los bajos. Gabinete Dental. Véalos.
A-1 8832-33 23 Mar. 29

INFANTA 20 Y 22, esquina Zequeira. Alquilo dos espaciosos altos, sala, cuatro habitaciones, comedor, intercalado completo, servicios criados. En $20.00 y $18.00. F-4526.
A-1 8836 23 Mar. 29

EDIFICIOS «CAGICA». Alquilo casas modernas, baratas y habitaciones independientes a hombres solos, situadas Máximo Gómez, Matadero y Cristina, al lado Mercado Unico. Informes: Cristina 4-B. Taller de Maderas. M-3555.
A-1 3614 -60 1 Jun. 30

Edificio Providencia
CARLOS III No. 12, PISOS ALTOS
Cómodos, frescos, confortables, sala, comedor 2 y 3 cuartos dormitorios, cuarto y servicio criados. Con entrada independiente. Elevador día y noche. Renta de situación.
A-1 8906 24 Mar. 27

ALQUILERES

a1 HABANA

ALQUILO un hermoso piso por si quiere tener mucha comodidad y gastar poco, tiene tres grandes habitaciones, sala, saleta, cuarto criada. Belascoain 95, hay elevador.
A-1 8960 25 Mar 31

ALQUILO $22, CASA moderna, propia para dos familias. Fernandina 66 una cuadra Monte, sala, saleta, 3 habitaciones patio y traspatio, agua abundante. Véase de 1 a 5.
A-1 8859 23 Mar. 28

ALQUILO, CORRALES 2-E., segundo piso, sala, saleta, comedor, 5 habitaciones, cocina, baño y servicio. Precio de situación. Llave e informes: Monte 15, «El Número 15». Telf. A-2803.
A-1 8834 23 Mar. 31

REINA 12, ALTOS. Se alquilan. Informan: Telf. A-3236. La llave en los bajos.
A-1 8691 22 Ab. 1

SAN JOSE 7, ENTRE AGUILA y Galiano. Se alquila piso primero, sala, saleta, 3 cuartos, baño, cocina, cuarto y servicio criados, punto céntrico y acera brisa. Llaves en los bajos.
A-1 8871 24 Mar. 30

REAJUSTADOS, SAN LAZARO 200 y Malecón 62. Alquilo pisos grandes, completos, cinco habitaciones; otros más pequeños $6.00, luz y agua corriente. M-2863 y F-2124.
A-1 8807 23 Mar. 28

CASAS MODERNAS completas, situadas en lo mejor de La Habana y Luyanó, desde $11.00 en adelante. Ferretería de Belascoaín esquina a San Rafael. Telf. U-5215.
A-1 8819 23 Ab. 2

ANIMAS 137, BAJOS, sala, saleta, tres cuartos, cuarto de baño y cocinas de carbón y gas. Informan, en Aguila 213, peletería «La Horma Grande».
A-1 8823 23 Mar. 29

ALQUILO ALTOS TENERIFE 69, sala, saleta, seis habitaciones, comedor fondo, baño completo, cocina y gran patio. Informan: Monte 170. Telf: A-2066.
A-1 8661 21 Mar. 31

ALQUILO: SAN LAZARO 305. Bajos y primer piso. Gabinete, sala, recibidor, 4 habitaciones, baño intercalado, comedor al fondo, cocina y cuarto criados. Informan: Manzana de Gómez 240. Telf. A-4893.
A-1 8539 20 Mar. 28

SE ALQUILA, BELASCOAIN número 125, entre Reina y Estrella, precioso fresco y ventilado segundo piso, 3 habitaciones, baño intercalado con calentador, cocina de gas. Para más informes: Manzana de Gómez 240. Telf. A-4893.
A-1 8538 20 Mar. 28

$13.00 Y $20.00. AVENIDA de Menocal y Finlay, alquilo primero y tercer piso, sala, comedor, 2 habitaciones, baño intercalado, calentador de gas y demás servicios modernos. Informan en U-6977.
A-1 8548 20 Mar. 28

SAN RAFAEL 43, ALQUILO segundo piso, nuevo, lujoso, sala, comedor, dos habitaciones, buen baño, cuarto y servicio de criados, $25.00 Informes, en el mismo piso.
A-1 8525 20 Mar. 30

CASAS BARATAS

Arbol Seco número 67, altos y bajos, entre Santo Tomás y Benjumeda, compuestos de sala, recibidor y cuatro habitaciones. Informan: Telf. U-1478.
A-1 7832 13 Mar. 28

SE ALQUILAN

$5.00 Y $6.00: PICOTA 60, entre Merced y Conde, habitaciones altas y bajas.

$20.00: MARQUES GONZALEZ esquina a Pocito, local propio para Carnicería.

$10.00: COMPOSTELA 113, entre Sol y Muralla, Apartamentos de 2 o 3 habitaciones, conservicios y cocina independientes, desde este precio.

$25.00 Y $20.00: MAZON 31, entre San José y Valle, bajos y segundo piso, sala, comedor, 3 cuartos, baño, cocina y servicios de criados.

$40.00: CUBA 50, ENTRE Empedrado y Tejadillo, recibidor, 5 cuartos, bóveda y servicios, propia para Notaría o Bufete.

$30.00 SAN LAZARO 307, entre Hospital y Espada, altos, sala comedor, 3 cuartos, baño, cocina y cuarto criados.

$65.00: INDUSTRIA 114 entre San Miguel y Neptuno, local propio para restaurant o establecimiento

$85.00: 6 NUMERO 173, entre 15 y 17, Vedado, dos plantas, sala, recibidor, hall, comedor, 9 cuartos, 3 baños, cocina, 3 cuartos criados, despensa y servicios de criados.

$30.00: PANORAMA esquina a San Jacinto, portal, sala, 4 cuartos, baño, comedor, pantry, cocina, cuarto y servicios de criados.

$35.00: JESUS DEL MONTE 543, entre Concepción y San Francisco local propio para establecimiento.

$23.00 Y $20.00: SAN INDALECIO 50 y 52 entre Santa Irene y Correa, cada casa sala, comedor, 3 o 4 cuartos, baño, cocina y patio.

$14.00: SANTA CATALINA 23, Jesús del Monte, sala, comedor, 3 cuartos, patio, servicios y cocina.

$20.00: 20 número 21 bajos, entre 15 y 17, Vedado, jardín, portal, sala, 3 cuartos, baño, comedor, cocina, cuarto y servicio criados.

SE ADMITEN PROPOSICIONES para el arrendamiento de toda o parte de la planta baja de la casa calle Prado 105.

Informes:
BUFETE DE ARELLANO
Telf. M-3936.
A-1 8985 al 98 25 Abr. 1

VILLEGAS 111. PISO MODERNO, sala, recibidor, cuatro habitaciones baño intercalado, comedor, pantry, cocina gas, servicio para criados. A-9745 Llaves Edificio «Lavín».
A-1 7895 14 Mar. 29

Alquilo casas

Industria 88.
Sala, comedor, 2 cuartos.
Refugio 32.
Sala, comedor, 4 cuartos.
Crespo 64.
Sala, comedor, 4 cuartos.
Luisa Quijano 24.
(Marianao), sala, recibidor, comedor, cuatro cuartos, zaguán.

Informes: Sr. Díaz
Teléfonos:
F-4047 y A-9543
A-1 8879 24 Mar. 29

a2 VEDADO

SE ALQUILA 19 No. 26, entre D. y E. Chalet 2 plantas, sala, comedor, cocina, pantry, cuarto servicio criados, garage y cuarto chauffeur, altos 5 dormitorios, saleta y baño completo. Llaves de 2 a 4. Informan M-1436.
A-2 9270 27 Mar 29.

VEDADO: ALQUILO NUEVA, fresca, confortable casa, 21 No. 455, entre 10 y 12, sala, saleta, 4 habitaciones, 3 de criados altas, 2 baños, cocina gas y carbón, jardín amplio, patio, árboles frutales, garage. Todo amplio. Llaves, bodega esquina 12. Informan: Dragones 39. A-2980.
A-2 9260 27 Ab. 4.

ALQUILERES

a2 VEDADO

VEDADO. Calzada esquina I. Alquilo bajos chicos, nuevos, todas comodidades, magnífica situación, alquiler razonable. Véalos todas horas. A-3131.
A-2 9205 27 Ab. 4.

SE ALQUILAN LOS altos calle 23 número 246; tiene cinco cuartos y garage. Informan en la misma. Telf: F-2279.
A-2 9003 25 Mar 29

SE ALQUILAN
VEDADO

19 ENTRE E. y F. No. 252
Altos, sala, comedor, 5 cuartos, buen baño, cuarto y servicio criados. $34.00. Informan: A-9897, F-2171.

4 No. 180 ENTRE 19 y 21
Bajos, sala, comedor, 3 cuartos, baño intercalado, cuarto y servicio criados cocina. Rebajada a $27.00. Informan: A-9897, F-2171.

10 ENTRE 17 y 19 No. 161
Bajos, con sala, comedor, dos cuartos, baño intercalado, cocina. $25.00. Informan: A-9897, M-9871.

25 No. 2 esq. Freyre Andrade
Al fondo del Edif. Carreño, reconstruida, con sala, saleta de comer 3 cuartos, cocina, baño, muy fresca. $25. Informan: A-9897, M-9871.

12 No. 92 ALTOS
Casi esquina a Línea, sala, comedor, 3 cuartos, cocina y baño. $25.00. Informan: A-9897 M-9871.

Informes:
THE NATIONAL CITY BANK OF NEW YORK
Departamento de Bienes
A-9897 Teléfono M-9871
A-2

SE ALQUILA la casa Paseo 7 entre Calzada y 5a. portal, sala, recibidor, tres cuartos, baño intercalado, otra habitación chica independiente, comedor al fondo, cocina de carbón, cuarto y servicios de criados, patios y traspatio. Informan Telf: F-3857; X-1408.
A-2 9227 27 Mar. 30.

K No. 189, ENTRE 19 y 21. Vedado. Se alquila esta casa compuesta de jardín, portal, sala, hall, tres dormitorios, espacioso comedor, baño completo, cocina, cuarto y servicio de criados. La llave en el No. 187. Informes: Romeo y Julieta. Teléfonos: U-5166 y U-5738.
A-2 9231 27 Ab. 2.

VEDADO. ALQUILO hermosos y frescos altos B. núm. 87 entre 9 y 11 cuatro hermosos dormitorios y todo lo demás, amueblada $90, sin amueblar $55. Informan Telf: F-4283. Llave en la misma.
A-2 9217 27 Mar. 31

VEDADO. ALQUILO casa una sola planta, 15 No. 109 entre 16 y 18, cuadra y media Teresianas, jardín, portal, sala, tres hermosos cuartos, baño completo, comedor, pantry, cocina, cuarto, servicio y salida independiente criada. Llave el pintor, Renta módica. Informan F-4213.
A-2 9133 26 Mar. 28.

$25.00. VEDADO. 5a No. 32, por F alquilo bajos modernos, 4 cuartos, sala, comedor, cocina, baño intercalado jardín, portal. U-6738.
A-2 9200 26 Mar. 31

ALQUILO CASITAS mampostería, $8.00 a $10.00, muebles, sala, 2 habitaciones cocina, baño a familias moralidad, muy higiénicas, 15 entre 18 y 20, Vedado. Pasaje Vega.
A-2 9157 26 Mar. 28.

EDIFICIO CALLE H, número 184, entre 21 y 23 Vedado, con todo confort, casitas al estilo americano. Alquiler razonable. Informes el Portero.
A-2 9074 25 Abr.

CALLE K, NUMERO 10 entre 9 y 11, casa de azotea. Se aquila con sala, comedor, dos habitaciones, baño intercalado y cocina. Precio: $23.00.
A-2 8970 25 Abril 1o.

EDIFICIO «BIARRITZ» calzada del Vedado entre J. e I. Se alquilan frescos modernos pisos altos con sala, comedor 2, 3 cuartos, baño, cocina. Precios $20.00 a $40.00. Se exigen referencias.
A-2 9007 25 Mar 28

EN LO MEJOR DEL VEDADO, 15 y 2, se alquila un espléndido alto con muchas comodidades y próximo a los colegios La Salle y Americano. Informan: teléfono F-5610.
A-2 9057 25 Mar. 28

SE ALQUILA MODERNO y cómodo chalet, calle 8 número 223, entre 2 y 23. Vedado. Precio reajustado. Puede verse. Dueño, señor Samuel, 17 esquina D.
A-2 9042 25 Mar. 28

CALLE N. NUMERO 26, altos, esquina 17, Vedado jardín, portal, sala, comedor, cinco habitaciones baño completo. Llaves, en la misma. Informes A-6420.
A-2 9073 25 Abr. 1

ALQUILO RESIDENCIA brisa A No. 248, entre 25 y 27, Vedado. Jardín, portal, terraza, vestíbulo, sala, recibidor, salón-biblioteca, gran comedor, pantry, cuarto toilette, calentadores gas y carbón, piso y escalera mármol. Altos: ancho hall, 6 habitaciones, closets, 3 baños, terraza garage, 2 cuartos y baño. Informes: F-2635.
A-2 8898 24 Mar. 30

M. ESQ. A 19, ALTOS. VEDADO
Se alquilan estos altos, compuestos de sala, 5 cuartos 2 baños, comedor, hall, 2 cuartos de criados, garage con su cuarto, terraza al frente y costado. Informes: Telf. A-5205. Puede verse a cualquier hora.
A-2 9128 25 Mar. 28

17 ENTRE 10 y 12, hermosísimo garage, con servicios para el chauffeur, totalmente independiente y su entrada también. Preciosos y cómodos. Informan: Goizueta. F-3937.
A-2 9120 25 Mar. 31

CHALET, DOS PLANTAS, fresco amplio, 7 habitaciones, 2 baños de familia, 4 cuartos de criados, garage. D. esquina a 29 precio reducido, teléfono M-3935.
A-2 9002 25 Mar 31

CALZADA 78 B. Se alquila esta casa entre B y C, con portal, sala, recibidor, seis cuartos, baño, comedor, cocina y cuarto para criado con servicio. La llave en la Ferretería. Informan: F-4241
A-2 9021 25 Mar 31

ALQUILO GRAN RESIDENCIA, calle 23, Vedado, acera sombra, lujosísima, grandes baños, salón de sol, biblioteca, garage, dos máquinas. Alquiler muy bajo. F-5397.
A-2 9026 25 Mar 28

MODERNOS ALTOS D. No. 215 entre 21 y 23 sala, comedor, 5 habitaciones, baño intercalado cocina, cuarto y servicios de criados, garage. Informan F-3236.
A-2 9065 25 Mar 29

VEDADO: B y 3a. Alquilo modernos espaciosos altos, terraza exterior interior, sala, saleta, 6 cuartos, comedor al fondo. Bajos: jardín, portal, 6 cuartos, alto 4 cuartos. Baratísimos. F-4479.
A-2 8940 24 Mar. 30

CALLE 2 NUMERO 3, Vedado. Alquilo la planta alta de esta hermosa casa, capaz para regular familia, con todas comodidades y de criados y terrazas, costado y frente. Precio muy barato. Llaves, en Calzada y Dos, Edificio «Martí». Encargado. Informes: Sr. Manteca, Prado 90. Telf. A-8903.
A-2 8717 24 Ab. 2

ALQUILERES

a2 VEDADO

A NUMERO 6 ESQUINA a 5a. cinco cuartos, 40 metros portal, jardín, patio, lujoso baño, servicios, garage, instalaciones luz eléctrica, radio y agua caliente, todas comodidades. $65.00. Llave al lado, acabada pintar.
A-2 8874 25 Mar 28

CALZADA Y DOS, VEDADO, Edificio «Martí». Alquilo casas completamente independientes, sala, recibidor, comedor, tres cuartos grandes, baño intercalado lujo, cocina gas, cuarto, comodidades criados. Llaves: Encargado. Informes: Sr. Manteca, Prado 90. A-8903.
A-2 8921 24 Ab. 2

G. NUMERO 23, ENTRE 17 y 19, Vedado. Alquilo esta casa de planta baja, compuesta de sala, recibidor, comedor fondo, cinco cuartos, patio y traspatio, baño completo, cuarto y servicios criados. Llaves, al lado. Informes: Sr. Manteca, Prado 90. Telf. A-8903.
A-2 8920 24 Ab. 2

QUINTA NUMERO 80, CASI esquina a 3, Vedado. Alquilo los bajos de esta casa con sala, saleta, comedor, 4 cuartos, baño intercalado y demás servicios, jardín y patio. Precio muy barato. Llaves, en Café de 12 y Calzada. Telf. A-8903.
A-2 8919 24 Ab. 2

VEDADO. REBAJADA a $10.00 alquilo casita nueva sala, comedor, cuarto, cocina, servicio y patio, Quinta 76 entre A. y B. Informan en la misma.
A-2 8768 22 Mar. 29

A. NUMERO 264, ENTRE 27 y 29, altos, con garage; 25 número 412, entre 4 y 6, altos. Informan, en 2 número 8. Telf. F-1173.
A-2 8914 24 Ab. 1.

MODERNOS, FRESCOS BAJOS, acera de la brisa, jardín, portal, sala, dos cuartos, baño intercalado, comedor, cocina, despensa, cuarto y baño y entrada independiente criados, patio. 17 número 226, entre F. y G. Informes: F-2033.
A-2 8936 24 Mar. 31

SE ALQUILA UNA CASA de tres pisos completa, en Línea 6 entre N. y O. Informan: FO-7076. La llave al lado.
A-2 8791 23 Mar. 29

VEDADO: SE ALQUILA piso bajo, 29 esquina a A., sala, tres habitaciones, etc, gran portal, jardín. Llave e informes: Telf. F-4878.
A-2 8800 23 Mar. 29

ESTUPENDO PISO, rebajado $45.00, 27 número 423, altos, entre 4 y 6, Vedado, cuatro cuartos, porch, pantry, garage, etc. Llave, bajos. Más informes: M-7245.
A-2 8709 22 Ab. 1

ALQUILO LOS HERMOSOS altos, Calle H. número 223, entre 23 y 25, pegado a 23, sala, comedor, dos cuartos y cuarto criados. Otra en la Calle 20, entre 19 y 21. Precio situación.
A-2 8722 22 Mar. 30

SE ALQUILA LA HERMOSA casa J. número 2, altos, con cinco cuartos, dos baños, 3 cuartos criados, sala, comedor, etc., garage. Informan, al lado.
A-2 8740 22 Mar. 28

SE ALQUILA. La casa 23 No. 415 bajos, moderna, 5 cuartos, 2 baños intercalados, comedor al fondo, terraza, garage, cuarto criados y chauffeur en los altos la llave.
A-2 8598 21 Mar. 30.

ALQUILO. VEDADO. CALLE 15 esquina a 10 chalet, moderno, jardín, portal, (2 frentes), sala, comedor, pantry, cocina y sótano, con 2 habitaciones, bajos; y gran sala, 4 habitaciones, 2 baños y terraza altos. Precio situación. Informes: Manzana de Gómez 240. Telf. A-4893.
A-2 8536 20 Mar. 28

ALQUILO, EN EL VEDADO, calle 14, entre Línea y Calzada, chalet moderno, con sala, comedor, en los bajos; y terraza, cuatro habitaciones y baño en los altos. Informan: Manzana de Gómez 240. Telf. A-4893.
A-2 8537 20 Mar. 28

ALQUILO. VEDADO. CALLE F entre Tercera y Quinta, altos modernos, con terraza, gabinete, sala, tres habitaciones, baño intercalado, comedor al fondo, cocina, pantry y cuarto con servicios de criados. Informan: Manzana de Gómez 240. Telf. A-4893
A-2 8534 20 Mar. 28

MUY FRESCOS ALTOS: calle L. No. 182, entre 19 y 21; sala, recibidor cuatro habitaciones, comedor y servicios completos, patio, jardín y terraza. Precio muy rebajado. Informan Telf. F-5506.
A-2 8460 20 Mar. 28

ALQUILO EN TERCERA, Vedado, chalet moderna, portal, sala, hall, comedor, cocina, cuarto con servicios criados y jardín, en los bajos; y cuatro habitaciones, dos baños y terraza en los altos. Informan: Manzana de Gómez 240. Telf. A-4893.
A-2 8535 20 Mar. 28

a3 CERRO-PALATINO

PEÑON 17, CERRO. Casa moderna, tres grandes cuartos, baño completo, comedor al fondo, cocina de carbón con calentador y demás comodidades. Módico alquiler. Tel. I-5057.
A-3 9090 25 Mar. 29.

SAN SALVADOR No. 7, hermosísima y preciosa casita, propia para matrimonio con sala, comedor, 2 habitaciones baño intercalado completo, etc. Precio $12. Informan: Goizueta. F-3937.
A-3 9123 25 Mar. 31

8 PESOS CON LUZ, reciente fabricación, sala, cuarto, cocina baño, todo independiente. San Salvador 10, entre Peñón y Arzobispo. F-5113. J. Posse.
A-3 9052 25 Mar. 28

ALQUILO ALTOS, CERRO 807, terraza, sala, recibidor, cuatro cuartos, comedor, baño intercalado, cocina de gas y carbón, cuarto y servicio criados, patio y azotea. Informan: Telf. I-1080.
A-3 8873 24 Mar. 30

ALQUILO
Altos, Recreo 20 esquina Salvador, sala, comedor, 3 cuartos, baño intercalado, cocina gas. Llaves, Bodega. Informes: Fonseca, Luz 1-A., Víbora. Telf. I-3361.
A-3 8860 24 Ab. 3

GANGA, ZEQUEIRA número 52-A., fresquísimos bajos, acabados de construir, sala, comedor, dos grandes cuartos, baño intercalado, cocina gas. Informes: M-2863 y F-6635. Llave, en la misma.
A-3 8806 23 Mar. 28

a4 MARIANAO Y SUS REPARTOS

$45. GRAN CHALET, Avenida Columbia esq. Concepción, Buen Retiro, Marianao, sala, saleta, comedor, 6 cuartos, garage, jardines y demás comodidades. Llave en la misma. M-9217 y U-3810.
A-4 9196 26 Mar. 30

ALQUILO CHALET Reparto Almendares calle 12 entre 11 y 13 seis cuartos, dos baños, garage, hermosos frutales. Informan en la misma o por Teléfono FO-1392
A-4 8967 25 Mar 29

CASA: AVE. 12 No. 29, Reparto Ampliación Almendares. Sala, comedor, 3 cuartos, baño completo, pantry, cocina cuarto de criada, garage. Informan en la misma. 1 a 5.
A-4 9107 25 Mar. 30

ALTURAS BUENA VISTA. Alquílanse bonitos altos, brisa, 3 y 4 posesiones, $12.00 y $15.00. Departamentos, $5.00 y $6.00, Edificio «Campana». Calzada Columbia esquina Godínez, una cuadra de guaguas y tranvías.
A-4 8872 24 Mar. 28

LUJOSO CHALET FRENTE al mar, Primera Avenida entre 4 y 6, Reparto Miramar. Llave Estación Policía Miramar, Calle 20 entre Tercera y Quinta. Informes: M-7245.
89 05 24 Ab. 1

ALQUILERES

a4 MARIANAO Y SUS REPARTOS

REPARTO MIRAMAR, Calle 6 entre Quinta Avenida y Línea, chalet 2 plantas, sala, recibidor, comedor, pantry, 5 habitaciones, 2 baños, garage 2 máquinas. Llaves en la misma. $60.00. Telf. M-9837.
A-4 8899 24 Ab. 8

10 ENTRE PRIMERA Y TERCERA
Reparto Almendares, 2 cuadras de los Omnibus Cubanos y 3 Tranvías, 4 cuartos, sala, comedor, terraza y demás servicios modernos, no tiene garage. Precio: $20.00. Joyería «El Gallo». A-2738.
A-4 8749 22 Mar. 30

ALQUILO ESPLENDIDO chalet en la Sierra, calle 3a entre 4 y 6, $45.00. Abierto de 1 a 5. Telf. M-4712.
A-4 8683 21 Mar. 29

a5 JESUS DEL MONTE-VIBORA

SE ALQUILAN
JESUS DEL MONTE

10 DE OCTUBRE 456
Esquina a Luis Estevez, segundo piso, sala, comedor, tres cuartos, baño intercalado, cocina y servicio de criado. $20.00. Informan: A-9897, M-9871.

SAN BENIGNO 58
Entre Santa Irene y Correa, portal, sala, tres cuartos, comedor y servicio. $18.00. Informan: A-9897, M-9871

10 DE OCTUBRE 58 y 60
Altos, entre A. Ramírez y Omoa, tres cuartos, sala, comedor, baño y cocina, comedor, baño y cocina. $20.00. Informan: A-9897, M-9871.

Informes:
THE NATIONAL CITY BANK OF NEW YORK
Departamento de Bienes
A-9897 Teléfono M-9871
A-5

CHALET, SE ALQUILA en San Mariano y Luz Caballero, cerca del Colegio «Los Maristas». Informa: Dr. Puig, Empedrado 17.
A-5 6881 24 Mar. 28

AVE. ESTRADA PALMA 65 bajos, entre O-Farrill y Lagueruela, Víbora. Cómodo piso con sala, comedor, cuatro cuartos, baño y terraza. Informes I-1518.
A-5 9072 25 Abr. 1

ALQUILO $15 CASA decorada, jardín, portal, sala, dos haitaciones, baño, cocina, patio. D-Strampes E, entre San Mariano y Santa Catalina, Llave, informes, San Mariano 42, esquina Revolución. I-6015.
A-5 8981 25 Mar 30

CONCEJAL VEIGA 5 entre E. Palma y L. Estevez, chalet moderno, sala, comedor, 5 habitaciones, jardín, portal, 2 baños. Llaves al lado 9 a 11a. m. y 3 a 5 p. m. Informes: A-6420.
A-5 9082 25 Abr. 1

CALZADA DE LA VIBORA, esquina Jenaro Sánchez, frente Paradero Havana Central, moderno, piso alto. Informes: A-6420.
A-5 9084 25 Abr. 1

ALQUILAMOS DOS espléndidas casas Luz 19 y 21 esq. San Luis. Sala, comedor, cuatro cuartos, baño completo. Una con jardín otra con patio y traspatio. Llaves en la misma por San Luis. Informes: Inquisidor 10. Teléfono M-3198.
A-5 9062 25 Mar. 31

SE ALQUILA espléndida casa, sala, comedor, cuatro habitaciones. Avda. 10 de Octubre 283, altos café Toyo. Llaves la encargada en la misma. Informes: Alonso y Cía. Telf. M-3198.
A-5 9064 25 Mar. 31

O-FARRIL 51, alquilo, jardín, portal, sala, comedor, tres habitaciones, baño intercalado, cocina, patio, tres cuadras calzada Víbora $20. Llaves allí. Informan: Cuevas M-9896.
A-5 9093 25 Mar. 28

J. M. PARRAGA 1, entre Estrada Palma y Luis Estevez. Jardín, portal sala, cuatro cuartos, hall, comedor, baño, cocina, cuarto y servicio criados y traspatio. Llave en los altos. $30.00. A-6420.
A-5 9868 25 Abril 1

ALQUILO CASAS DE varios tamaños y precios en Jesús del Monte y Víbora. Señor Lavín. X-2235.
A-5 9110 25 Abr. 1

JESUS DEL MONTE 339, altos, esquina Pamplona, sala, comedor, seis habitaciones y baño. $30.00. Llave en los bajos. Informes: A-6420.
A-5 9070 25 Abri. 1

SE ALQUILA la casa Luz Caballero 16 sala, saleta y 2 cuartos, baño y demás servicios, media cuadra del ómnibus, se da barata. Informan: Concepción 111, Víbora. F-1439.
A-5 8941 24 Mar 29.

JESUS DEL MONTE 633
Amplios y modernos altos. Se alquilan. Pueden verse de 12 a 6 p. m. Precio económico. Informan: M-4345.
A-5 7562 10 Mar. 30.

ALQUILO
Josefina 16, entre Primera y Segunda, jardín, portal, sala, saleta, comedor, 4 cuartos, baño moderno, cuarto y servicio criados, patio y frutales. Llaves al lado. Informan: Fonseca, Luz 1-A., Víbora. I-3361.
A-5 8861 24 Ab. 3

ALQUILO, SAN MARIANO B., entre D-Strampes y Figueroa, bonita, fresca, acabada de pintar, jardín, portal, sala, comedor, dos habitaciones, baño intercalado, cocina, patio. Informan: FO-9064.
A-5 8780 23 Mar. 28

PROPIO DOS FAMILIAS alquilo chalet tres plantas 9 dormitorios, baños, servicios, garages, lavaderos caballerizas, más alto, Loma del Mazo, Revolución y Patrocinio. Llaves misma. I-2651.
A-5 9031 25 Abr. 4

a6 SANTOS SUAREZ-MENDOZA

SE ALQUILA espléndida casa Serafines y San Indalecio, altos. Sala, comedor, tres cuartos, azotea. Llaves en los bajos. Informan: M-3198.
A-6 9063 25 Mar. 31

ALQUILO $15 CASA moderna, decorada, portal, sala dos cuartos, baño intercalado, comedor, cocina, patio. Mendoza 10, frente Santos Suárez. Llave, al lado. Alberto Cuervo, Obispo 59. M-1537.
A-6 8980 25 Mar 30

LACRET 507 ALQUILO altos, muy bonitos brisa; recibidor, sala, 3 cuartos, comedor, hall, cocina baño calentador, cuarto criado con baño, llave bodega. Telf: I-7509.
A-6 9023 25 Mar 28

12 PESOS: CASA independiente, portal, sala, 2 cuartos demás servicios y patio. Calle Gómez 2, entre Santos Suárez y Línea del Oeste. F-5113. J. Posse.
A-6 9053 25 Mar. 28

ALQUILO casita baja, sala, comedor, dos cuartos servicios. Lacret 509 por Pasaje Este, Santos Suárez, la llave en la bodega.
A-6 9004 25 Mar 2

EN LO MAS ALTO DE Santos Suárez, se alquilan modernos altos en Estrada Palma 221, entre Mayía Rodríguez y Sola, con todas las comodidades y garage. Informan teléfono: U-1808, llave en los bajos.
A-6 8979 25 Mar 30

ALQUILO MODERNA casa muy barata, jardín portal, sala, tres cuartos baño primera, gran situación Estrada Palma entre Mayía Rodríguez y Sola, Santos Suárez. I-6072.
A-6 9051 25 Ab. 1o.

ALQUILO DUREGE 35 entre San Bernardino y Zapote, portal, sala, recibidor, cuatro cuartos, baño intercalado, y demás servicios, garage. Informan 16 número 8-A Vedado. F-2130.
A-6 8537 21 Mar. 28

ALQUILERES

a7 LUYANO

GUASABACOA ESQUINA a Herrera, modernas casas, con dos y tres cuartos, sala comedor, cocina, y demás servicios, alquiler desde $12.00, verlas 2 a 6. Informan: «EL IRIS». Empedrado 34. Teléfono A-1294.
A-7 9061 25 Mar. 29

SE ALQUILAN EN CONCHA y Guasabacoa, altos modernos, con sala, comedor, 3 habitaciones, cocina y baño, desde $15.00. Informes: Manzana de Gómez 240. Telf: A-4893.
A-7 8532 20 Mar. 28

GUASABACOA 52, LUYANO
Moderna casa $20.00, altos y bajos, sala, comedor, 4 haitaciones, baño intercalado y servicio de criados en cada planta. Informan en Café «La Isla», Galiano 82. M-5006.
A-7 8816 23 Mar. 31

12.00 ALQUILO MODERNOS altos, tres cuartos, sala, cocina, comedor, baño intercalado, muy cómodo, Rodríguez 120, una cuadra Fábrica. Llave en los bajos. Informan: Telf. A-4203.
A-7 8727 22 Mar. 28

a8 LAWTON-BATISTA

SE ALQUILA: ALTOS de la botica Dolores y 15, Lawton, casa con sala, comedor, dos cuartos, cocina y baño intercalado. La llave en la botica. M-3984.
A-8 8500 20 Mar. 28

a12 GUANABACOA-COJIMAR

GUASABACOA ESQUINA a Herrera, sala, saleta, 4 cuartos, servicios, buen patio, agua abundante. Precio: $16.00 mensuales. Informes: Sr. Pasarón, San Rafael 39, altos.
A-12 8710 22 Ab. 1

b1 NAVES-LOCALES

ESQUINA CENTRICA, muy barata, Zulueta 71 esq. Dragones, adaptada para comercio, 9 puertas frente calle. Alquilo toda o parte y admito proposiciones. Llave de 1½ a 4. Informes: U-3810.
B-1 9194 26 Mar. 30

$30 LOCAL. NEPTUNO 217, dos cuadras Belascoain, fabricación moderna, sobre columnas. 300 metros superficie. La llave en la misma. Informes M-9217.
B-1 9193 26 Mar. 30

BELASCOAIN 10: ALQUILO para comercio casi esquina Neptuno, 480 varas, salón corrido, cuartos azotea, con armatostes o no. Informan: Cuevas Bernaza 39. A-3568.
B-1 9099 25 Mar. 28

LEALTAD 100, ALQUILO local esquina San Rafael, propio para carpintería, o cosa análoga, amplio con entresuelo, barato. Informan: Cuevas M-9896.
B-1 9095 25 Mar. 28

SAN JOSE 87, alquilo para comercio, casi esquina Gervasio, muy amplia, cuartos azotea, precio módico, llaves San Rafael 115. Informes: M-1989.
B-1 9094 25 Mar. 28

PARA MUEBLERIA U OTRO comercio, magnífico local lugar apropiado, Angeles 29, bajos, esquina Sitios, $30.00, y altos con cuatro cuartos $22.00. Juntos $45.00. Teléf. X-3503
B-1 23 Abr. 2

SE ALQUILA local 600 metros superficie, magníficas vidrieras exhibición, situado Neptuno 170 entre Escobar y Gervasio. Precio $100. Informes Oficios 82. M-2781. Llave altos.
B-1 8963 25 Mar 28

SE ALQUILA: 1 garage con su servicio de agua. Cogen 4 máquinas. Vela $4.00 al mes, Línea y 2 Vedado. Informan en la bodega.
B-1 9102 25 Mar. 28

ZANJA ESQUINA a Lucena y a San José, hermosísima nave con frente a las 2 calles y 900 metros cuadrados aproximadamente, propia para industria, comercio, etc. Precio muy rebajadísimo. Informan: Goizueta F-3937.
B-1 9122 25 Mar. 31

NAVE CON QUINIENTOS metros cuadrados. Alquilo en Peñón 2, entre Calzada del Cerro y Zaragoza. Informan al lado.
B-1 8716 22 Ab. 6

ALQUILO BERNAZA 44, entre Muralla y Teniente Rey, local propio para almacén. Bien situado para mayoreo y Detalle. Informan Cristo 19, Telf: A-9347.
B-1 9020 25 Ab. 9

EN EL SITIO MAS céntrico de la Habana, con preciosas vidrieras y armatostes, a precios de situación, se alquila el local sito en Máximo Gómez 12 y 14. Informan: F-5645.

BELASCOAIN Y LLINAS, a dos cuadras de Cuatro Caminos. Se alquilan modernos y espaciosos locales, piso de granito y techo monolítico, propios para industria o almacén. Alquiler moderado. Llaves, allí mismo. Informes: Sr. Manteca, Prado 90. Telf. A-8903.
B-1 8923 24 Ab. 2

CONSULADO 91 y 93. Alquilo espaciosa casa, (altos y bajos), donde hubo almacén de tabaco, muy apropiada para esta industria, patio cubierto de lucernario; y altos, con grandes departamentos corridos, demás comodidades. Llaves: Prado 90. Informes: Sr. Manteca, Prado 90. A-8903.
B-1 8918 24 Ab. 2

CALZADA Y DOS, EDIFICIO «Martí» Alquilo local para comercio. Precio muy económico. Vea encargado. Informes: Sr. Manteca, Prado 90. Telf F-8903.
B-1 8929 24 Ab. 2

CALZADA Y DOS, VEDADO, Edificio Martí». Alquilo magnífico local, preparado de lujo para Carnicería. Precio muy barato. Llaves: Encargado. Telf. A-8903.
B-1 8928 24 Ab. 2

PRADO 11, ALQUILO los bajos, propios para comercio. Llaves: Prado 90. Informes: Sr. Manteca, Prado 90. Telf. A-8903.
B-1 8927 24 Ab. 2

SE ALQUILA. Aguila 121 entre San José y San Rafael, buen local para traspaso de comercio, industria o almacén con sus vidrieras armatostes, su dueño en la misma de 1 a 3 de la tarde.
B-1 8959 25 Mar 30

OBISPO 84. SE ALQUILAN los bajos de esta casa, entre Bernaza y Aguacate, con vidriera propia para establecimiento. Informan: F-4241.
B-1 8704 22 Mar. 28

ALQUILO LOCAL DE ESQUINA, Vedado, J. y 9, bajos, de gran Casa de Apartamentos, acabada de construir. Informan: F-2115.
B-1 8739 22 Mar. 28

ALQUILO EN LUZ Y OFICIOS, local de esquina, propio para establecimiento, con varias divisiones y servicios. Informan: Manzana de Gómez 240. Telf. A-4893.
B-1 8540 20 Mar. 28

FIGURAS No 118
Terreno cercado para depósito en $5.00 Pida informes en la joyería «La Regente». Neptuno y Amistad. Teléfono A-4376.
B-1 8546 20 Mar. 28

CUBA ESQUINA MURALLA, espléndido local, para almacén o tablecimiento, con más de 1,000 metros superficie, junto con el primer piso de la casa, que consta 9 espaciosas habitaciones, piso mármol y servicios. Precio arreglado, situación. Informan: Manzana de Gómez 240. Telf. A-4893.
B-1 8531 20 Mar. 28

LOCAL para establecimiento, esquina de Juan Delgado y Milagros, sin estrenar, buena barriada para farmacia, bodega etc. Llave e informes: F-6354. Precio $20.00.
B-1 8471 20 Mar. 4 Ab.

NEPTUNO 235 esquina Soledad, local espléndido para establecimiento, las llaves al lado. Informes F-4859 y A-2980.
B-1 8465 20 Mar. 28

ALQUILERES

b1 NAVES-LOCALES

ANGELES, ESQUINA a Maloja, moderno local, fabricado para establecimiento se alquila muy barato, llave en Suárez 137 de 8 a 12 a. m., o en la Compañía «El Iris', Empedrado 34. A-1294.
B-1 9060 25 Mar. 29

AMARGURA 34
Propio para Almacen, oficina, etc. 600 metros, piso de granito, sobre columnas. Precio rebajado, $40.00 con contrato. Inf. A-4376.
B-1 8547 20 Mar. 28

ALQUILO NAVE de 300 metros, fabricación moderna, propia para jardín. Diez de Octubre 332. Llaves al lado. Tratar: Sr. Balado, Tintorería «La Leonesa». FO-7594 y FO-9256.
B-1 7811 13 Ab. 1

BERNAZA 87, MAGNIFICO salón de 12 metros de frente y 24 de fondo, construído especialmente para establecimiento. Llaves, en la Imprenta. Informan: Muralla 85. Telf. M-9093.
B-1 7500 10 Mar. 30

ALMACENISTAS Y FABRICANTES
De Tabacos y Cigarros. Local dos plantas para el giro alquiler módico, Máximo Gómez y Belascoain. Informes Telf: A-7625 de 3 a 4.
B-1 8477 20 Mar. 28.

b2 APARTAMENTOS

APARTAMENTOS. Casitas algo nuevo, elegante y distinguido desde $18, sala, dos habitaciones, lindo baño, cocina, patios. Calle 9a. número 16 entre H e I, Vedado.
B-2 9248 27 Mar 30.

APARTAMENTO, SE ALQUILA uno en la casa acabada de construir, J. esquina a 9, con cuatro cuartos, sala, etc. Informan, en la misma.
B-2 8741 22 Mar. 28

SALUD 160-F., $9.00 Y $10.00
Se alquilan frescos y hermosos Apartamentos. También magníficos cuartos a $6.00. Informes en la misma. M-5006, Café La Isla».
B-2 8817 23 Mar. 31

OFICINAS
y
ALMACENES
Con elevador eléctrico de pasajeros y carga.
OFICIOS No 40
Se alquila este edificio de construcción moderna.
Se compone de cuatro pisos, **cada piso con 700 metros aproximadamente.** Fabricación sólida de concreto.
Se recomienda para grandes Compañías que pueden alquilarlo todo o por pisos. Se hacen las modificaciones y adaptaciones necesarias para el lujo que se desee.
Informes:
Machín & Wall Company.
Ricla No. 8.
B-2 6637 2 Mar. 30

LOMA UNIVERSIDAD, San José número 226, frente Parque Aguirre, moderno apartamento, planta baja, sala, dos habitaciones, lujoso, cocina gas, fresco, independiente, confort. M-2863 y F-2124.
B-2 8804 23 Mar. 28

EDIFICIO ARBOS
NUEVO REAJUSTE
Si Ud. desa vivir cómodo y económicamente, venga a ver los hermosos apartamentos de este edificio todos compuestos de sus modernos servicios y algunos con preciosas vistas al mar. Los elevadores funcionan día y noche, todo esto por la insignificante suma de 10, 12, 14, 15, 16 y 18 pesos mensuales. Se ruega traigan referencia. Oquendo 18, entre San Rafael y San Miguel. M-5111.
B-2 8487 19 Mar. 29

EDIFICIO «AGUIAR» Industria 72½ Hermosos apartamentos, 2 habitaciones y baño completo, luz, limpieza, teléfono, agua caliente y ascensor día y noche, vigilancia nocturna. Sólo personas de moralidad. Precios módicos.
B-2 9025 25 Abril 4

EDIFICIO
"Govea"
(Vedado)
Calle 23 entre 18 y 20
Teléfono
F-5678
LOS MEJORES Y MAS BARATOS
Apartamentos
Quedan muy pocos disponibles
$8.50 $9
$10 $12
Aproveche esta oportunidad los que quieran vivir con decencia confort y mucha
ECONOMIA
Hay servicio de luz y elevador día y noche

REINA 131
Segunda planta, derecha. Se alquilan Apartamentos y hermosas habitaciones, todas con agua y baño. Muy baratas. Informan en la misma, a todas horas.
B-2 8815 23 Mar. 31

b3 DEPARTAMENTOS

SANTA ROSA No. 1, casi esquina a Costello, Barrio del Pilar, se alquilan departamentos independientes, sala, cuarto, patio baño y cocina. Precio $8.00. Informan: Goizueta o en el mismo a todas horas.
B-3 9121 25 Mar. 31

17 Y 4, VEDADO. Alquilo cómodos Departamentos, sala, saleta, tres y cuatro cuartos, baño completo y demás comodidades. Véase al Encargado. Informan: Manteca, Prado 90 Telf. A-8903.
B-3 8931 24 Ab. 2

REAJUSTADOS, SAN LAZARO número 98, departamentos interiores, sala, dos habitaciones, cocina, servicio, agua abundante. Llave, todas horas. Informes: M-2863 y F-2124.
B-3 8805 23 Mar. 28

SE ALQUILAN: casa orden completo a personas honorables, bonitos departamentos y habitaciones con o sin muebles y demás servicios si desean. Precios: presente situación. O-Reilly 5. entre San Ignacio y Cuba.
B-3 8572 20 Mar. 30

ALQUILERES

b3 DEPARTAMENTOS

AGUIAR 100, ESQUINA Obrapía. Alquilo Departamento corrido y habitaciones para Oficinas, servicio de portero. Precio muy barato. Llaves, Portero. Informes: A-8903.
B-3 8926 24 Ab. 2

HOSPITAL 67, AL COSTADO de Emergencias. Alquilo Departamentos, a $9.00 y $10.00 con luz. Véase al Encargado.
B-3 8925 24 Ab. 2

LA NUEVA ADMINISTRACION
DEL HERMOSISIMO «EDIFICIO OTAMENDI», ACABADO DE REEDIFICAR, SITUADO EN LUCENA, ESQUINA A SAN JOSE, a media cuadra Belascoain, se propone ayudar a los que el destino obliga a reducirse,
ALQUILANDO
HERMOSISIMOS DEPARTAMENTOS Y HABITACIONES, con servicios de agua corriente en cada uno de ellos, equipados, además, con el último tipo de cocinas económicas alemanas Ted-Star, separados por closets de cortina, siguiendo el verdadero estilo americano de casas de apartamentos.
Lo único que tratamos es de seleccionar completamente a todas las personas que deseen residir en nuestro Edificio.
LA EXPERIENCIA NOS HA DEMOSTRADO QUE NO DEBEMOS M... TAR TANTO
$1.00
COMO EL OBTENER UN BUEN INQUILINO.
Queremos hacer de nuestra propiedad una verdadera casa de familias bien organizada; por esta razón no admitiremos más que personas de estricta moralidad y buenas costumbres.
Los departamentos se componen de sala, habitación amplísima, agua corriente, cocina, etc., todos con balcón a la calle, luz eléctrica toda la noche, absolutamente independiente. Alquiler desde:
$8 MENSUALES
Las habitaciones, hermosísimas, con agua corriente y cocina, también alquiler mensual desde
$5.00
INFORMES: GOIZUETA. F-3937 O EN LA MISMA A TODAS HORAS

b4 HABITACIONES

SE ALQUILA una habitación interior, en $6, para informes en la misma, Calle I. No. 222 entre 23 y 25, Vedado.
B-4 9214 27 Mar. 1

ALQUILO HERMOSA habitación con balcón a la calle. Otra interior, lavabos agua corriente, preciosos muebles y comida si desean, baratísimas, casa familia. Reina 6, 3er. piso, teléfono M-9209.
B-4 9251 27 Ab. 1.

CASA DE FAMILIA honorable, alquilo hermosa habitación. Toda asistencia. Propia matrimonio o caballeros. Precios increíbles. Exquisita comida. Lugar céntrico: Neptuno 106 frente al Cine.
B-4 9198 26 Mar. 28

VENDO O CAMBIO POR propiedad, una bodega buena, tiene vida propia, alquiler barato, negocio garantizado, solo se informa a personas que haga negocio. U-4742.
B-4 9197 26 Mar. 31

ALQUILO HABITACIONES para hombres o matrimonios, hay una azotea por 20 centvos diarios, se da comida si lo desea. Lealtad 131 altos, entre Salud y Dragones.
B-4 9195 26 Mar. 28

CUBA Y OBRAPIA: Dos hermosas habitaciones con baño y cocina en la azotea del café Cervantes.
B-4 9108 25 Mar. 31

VIBORA: HABITACION FRESCA, clara, con vista a la calle, casa familia. Alquílase con o sin comida, a señora sola o matrimonio sin niños, Carmen 4 esquina San Lázaro. Telf. X-1435.

REPARTO MENDOZA. En lindo chalet señora viuda; alquilo linda, fresquísima habitación independiente a caballero, señora o matrimonio, pudiendo vivir como en familia si desean. Milagros 37, I-6024.
B-4 8969 25 Mar 28

AGUACATE 30, 2do. PISO, magnífica habitación, lavabo, agua corriente, cerca del baño, en casa particular, todo confort, más informes al teléfono M-9450.
B-4 9043 25 Mar. 29

ZULUETA No. 34
Alquilamos un departamento y habitaciones muy baratas. Véalas antes de mudarse las hemos reajustado, de acuerdo con la situación. Zulueta No. 34, casi esquina a Teniente Rey.
B-4 9048 25 Ab. 4.

CAMPANARIO 143, CASI esquina a Reina. Alquilo habitaciones a $5.00 y $6.00. Para verlas, el Encargado.
B-4 8924 24 Ab. 2

SITIOS 70, ENTRE San Nicolás y Manrique, habitaciones modernas con precios a su alcance, cocinas, baños y lavaderos última novedad. Pase y véalas, el encargado. Informan allí.
B-4 8943 24 Abr. 1

HABITACION INMUNE contra robo, en Bernaza 22 azotea, a hombre solo, Informan en el número 31, bajos; $9.00, con luz; $7.50, sin luz.
B-4 8887 24 Ab. 6

SE ALQUILA, SAN IGNACIO 48, habitaciones y apartamentos altos, frescos, económicos; gran local, bajos, cinco puertas, a la brisa, para industria o almacén. Informa, Encargado. M-2863.
B-4 8808 23 Mar. 28

EDIFICIO "CUBA", seis pisos, Empedrado 42. Se alquilan habitaciones muy baratas. Alquiler rebajado este mes. Elevador, luz, lavabo. Un local en la planta baja. Telfs. M-5113 y M-2515.
B-4 6465 28 Mar. 30

SE ALQUILAN una o dos espléndidas habitaciones amuebladas. Prado número 8, esquina a Cárcel, casa de familia de reconocida solvencia moral. Informan en la misma.
B-4 8179 17 Ab. 1

ALQUILO AMPLIA y ventilada habitación amueblada en casa de familia, propia para matrimonio o caballero honorable, pueden comer, Consulado 89, primer piso, izquierda, una cuadra Prado.
B-4 3695 22 Ab. 1

b5 CASAS DE HUESPEDES

«LA REGENTE» Amistad 15 altos, entre Neptuno y Concordia, amplias y frescas habitaciones con lavabos y baños agua fría y caliente, excelente comida. Precios sin competencia, casa moralidad, Telf: A-5643.
B-5 9234 27 Mar 29

GRAN CASA DE Huéspedes, La Isla, Monte 53, por Factoría. A-9211. Alquilo departamentos visto a la calle frente Parque Fraternidad, lavabos con agua fría y caliente, excelente comida a precios convencionales.
B-5 9180 26 Mar. 29

EN LA MATANCERA Reina 83 esquina Manrique se vive muy barato, comida buenísima, orden, buen trato, habitación con servicio, baño. Telf: A-0238.
B-5 9160 26 Ab. 2

M.E.C.D. 2016

ALQUILERES

CASAS DE HUESPEDES

LA MILAGROSA

...casa para familias, 1te. Rey ...8. Nuevo dueño, nueva administración, nuevo sistema, nuevos precios reducidos. Habitaciones desde ...00; con baño privado y agua caliente desde $9.00. Todas con limpieza, luz toda la noche. Hay comedor con magnífica comida para abonados a precios reducidos.
B-5 9201 26 Mar. 29

HOTELES

...SANTA FE. Amistad 61, entre San Rafael y San José. Alquilo edificio local, propio Peluquería o Modas. Véase todo el día. Informes en el hotel.
B-6 9247 27 Mar. 30.

VIVA EN PRADO

...cuadra Parque Central. Espléndidas habitaciones, regio servicio ... elevador día y noche. Precios reducidos para familias estables y viajeros del interior. Hotel Prado. ...85, esquina Virtudes.
B-6 9056 25 Mar. 30

Nuevo Hotel Luz

AMARGURA Y COMPOSTELA

...viajeros del interior y familias estables, por días cuarto y comida 1.00 diario, por meses una persona $25, $30 y $35, dos personas $45, $50 y $60. Apartamentos especiales.

¿Piensa usted embarcarse?

España
SANTIAGO DE COMPOSTELA
CALLE SENRA No. 18.

HOTEL NUEVO LUZ

Pensión completa una persona, exte... 7 y 10 pesetas; dos personas, ... 12, 15, 18 pesetas. Cuarto ... comida.

"HOTEL TORREGROSA"

Compostela 65 esquina Obrapía. Ofrece gran oportunidad económica para vivir bien y sumamente barato, espléndidas habitaciones con baño, agua caliente, buena comida, lo mismo para viajeros del interior, elevador día y noche.
B-6 8602 21 Mar. 31

Hotel-ROMA

AVISO
50% REBAJA
...precios de hospedaje desde el 1 de abril. O-Reilly esq. Aguacate. Telf. M-6944.

THE SAVOY

F Y 15, VEDADO
TELF. F-6616

Situado en un lugar alto del Vedado. Con fácil y frecuente comunicación con la Ciudad y Repartos. Rodeado de jardines. Con 600 metros de hermosos portales. Las habitaciones tienen ventilación directa, closet y baño particular, con agua fría y caliente. Precios módicos. Incluyendo tres excelentes comidas al servicio de mesas, separadas para cada familia.
B-6 7250 2 Abr. 2

SE SOLICITAN

Agencias de colocaciones

"LA MATANCERA"

...: Sirve rápidamente cocineras, criados, toda clase de servidumbre, empleados, de ambos sexos, con referencias. Calle Sol 111. Servicio permanente, a todas horas.
B-9 7501 13 Ab. 11

CUALQUIER CLASE de empleado que necesite de oficina o para su casa particular, llame CUBAN AMERICAN EMPLOYMENT tenemos muy buenas ..., no importa sueldo que pueda pagar. Telf. A-3343.
B-9 9138 26 Mar. 29.

ATENCION: Huya de aquellas Agencias-Colocaciones que como «Patos de la Florida» van y vienen. Nuestros años servicio son la mejor garantía de la Agencia Americana BEERS ...070.
B-9 9006 25 Mar 1

CRIADAS-CRIADOS

SE NECESITAN una criada de mano, y un chofer que tengan referencias, sueldo, $15 la criada y $25 el chauffeur. Informan Compostela 58 bajos.
S-1 9169 26 Mar. 28.

COCINERAS-COCINEROS

SOLICITA ESPAÑOLA joven para cocinar y lavar, familia muy corta. ...209 entre 21 y 23. Vedado sueldo ...00
S-2 8965 25 Mar. 28

AGENTES-VENDEDORES

SE DESEA UN AGENTE en funciones con otros artículos, radicado en ...ianao, para la venta de licores y ... en ese pueblo y sus contornos. Dirigirse, dando referencias al Apartado 2441. Habana.
S-11 9056 25 Mar. 28

SOLICITO JOVENES AMBOS sexos para vender casas particulares, productos fácil venta, brillante comisión. ...n. Villanueva 19 Jesús del Monte.
S-11 8314 18 Mar. 27

SOCIOS

SOLICITASE SOCIO con 400 pesos negocio nuevo seguro lo puede administrar el mismo. Escribir iniciales ...6, este periódico Depto. Clasificados.
S-13 9233 27 Ab. 1o.

SOLICITAMOS PERSONAS: caballeros, señoras, señoritas, bien relacionados en La Habana y en el interior de la República, que se interesen en vender, con jugosas comisiones, estas famosas obras: «El Tesoro de la Juventud», «Colección Moderna de Conocimientos Universales», Diccionario Enciclopédico Hispanoamericano, y otras; todas las conocidas admiradas que facilitarán el mejor récord de ventas con el mínimum de esfuerzo. Dirigirse, aportando referencias a THE UNIVERSITY SOCIETY Inc. J. C. Zenea. 182. Habana
S-11 9183 26 Mar. 29

SE SOLICITAN

s13 SOCIOS

COMERCIANTES EN TEJIDOS. Fabricante de géneros de punto que fabrica sweaters de Verano e Invierno y otras fantasías que nadie ha fabricado en Cuba, vendería su fábrica o admitiría socio con $5,000.00, para ampliar al objeto de fabricar camisetas económicamente y mejores que ninguna fabricada en Cuba hasta la fecha. Informes: Carbonell. Aguiar núm. 105.
S-13 8783 23 Mar. 27

s14 SOLICITUDES-VARIAS

SOLICITO UNO O DOS NIÑOS para cuidar en mi casa; también señora o señorita par vivir como familia. Pregunten por Angeles. Telf. FO-1984
S-14 8864 24 Mar. 27

AUXILIAR DE LABORATORIO con los aparatos necesarios para la instalación de un Laboratorio, solicita cooperación con médico acreditado en pueblo importante del interior. (Preferible que tenga Clínica.) Diríjanse a Z. P. Iglesias. Laboratorios Vieta-Plasencia. Reina 72.
S-14 8496 20 Mar. 28

SE SOLICITAN PERSONAS

Que padescan enfermedades de la piel ya sean recientes o antiguas y rebeldes a todo tratamiento y especialmente Linfangitis, para darle muestras o aplicaciones **gratis** de «**Acetolia** Robaina» De venta en todas las farmacias. Enviaremos muestra por Correo, al recibo de 6 centavos (seis) Infanta 59 esq. Estrella.
S-15 7249 7 Ab. 2.

SE OFRECEN

s1 CRIADAS-CRIADOS

JOVEN ESPAÑOL (20) buen dependiente de comedor, servir a la rusa, buena presencia, referencias de M. Coroalles, Fausto Menocal, M. Pantaleón, como «honrado», pocas pretensiones. Vicente. A-3070.
O-1 9239 27 Mar. 30.

SE OFRECE criada española, sabe servir muy bien la mesa, lavar y planchar ropa fina, tiene muy buenas referencias. Telf: A-3343.
O-1 9263 27 Mar. 29.

DESEAN COLOCARSE dos jóvenes españolas una para criada de mano o manejadora, la otra para cuartos, sabe coser, tienen referencias de buenas casas. Telf: A-4792.
O-1 9258 27 Mar. 29.

SE OFRECE SEÑORA española para criada de manos o manejadora; tiene buenas referencias, es formal y trabajadora, desea casa de moralidad. F-1818. Va al campo.
O-1 9188 26 Mar. 28

JOVEN ESPAÑOLA, desea colocarse para los quehaceres de corta familia, sabe cocinar bien, no le importa dormir fuera. Teléfono M-2563. Rayo 29.
O-1 9184 26 Mar. 28

UNA FRANCESA: DESEA colocarse de criada de manos, sabe coser y zurcir bien, sabe servir la mesa; tiene referencias. U-8239, pregunten por Luisa.
O-1 9181 26 Mar. 28

DESEA COLOCARSE UNA joven española para criada de manos o comedior, entiende un poco de cocina; tiene buenas referencias. Informan: Telf. U-8239.
O-1 9182 26 Mar. 28

SE OFRECE JOVEN española, para criada de manos; tiene referencias. Teléfono A-6358.
O-1 9179 26 Mar. 28

SE DESEA COLOCAR una joven española para criada o manejadora; entiende algo de cocina; tiene buenas referencias de las casas donde ha trabajado. Teléfono M-5756.
O-1 9177 26 Mar. 28

DESEA COLOCARSE muchacha española, para criada de manos o cocinar y limpiar corta familia. Teléfono M-9642.
O-1 9199 21 Ma. 29

SE DESEA COLOCAR una joven española de criada de manos, sabe cumpliar; tiene referencias. Telf. A-8410.
O-1 9196 26 Mar. 28

SE DESEA COLOCAR una joven española de criada comedor o de cuartos, sabe servir la mesa a la rusa y tiene quien la recomiende, teléfono: M-5648.
O-1 9140 26 Mar 29

SE DESEA COLOCAR un español de 30 años de edad de criado de mano, es trabajador y honrado y no tiene pretensiones y tiene recomendaciones, teléfono I-7384.
O-1 9129 26 Mar. 29.

DESEA COLOCARSE joven española para criada de cuartos o de mano, o ayudar a cocinar, lleva tiempo en el país y tiene referencias. Teléfono: F-3634.
O-1 9161 26 Mar. 28.

SE DESEA COLOCAR una muchacha española para cuartos o manejadora, lleva tiempo en el país, tiene buenas referencias, teléfono F-6234.
O-1 9174 26 Mar. 29.

SE OFRECE ESPAÑOLA para los quehaceresde un matrimonio, o manejadora, también se ofrece un buen criado de manos, ambos tienen buenas referencias, Telf. U-6606.
O-1 9167 26 Mar. 28.

SE OFRECE JOVEN español para cualquier servicio de casa particular, también sabe de camarero, tiene muy buenas referencias, teléfono: M-4064.
O-1 9166 26 Mar. 28.

CRIADO ESPAcOL desea colocarse para casa particular, práctico en el servicio de comedor, a la rusa tiene referencias de distinguidas familias, preguntar por José. M-5295.
O-1 9156 26 Mar. 30.

DESEA COLOCARSE criado de mano peninsular habituado a todo servicii fino; sin pretensiones, y con esmeradas referencias de buenas casas; voy a cualquier punto. Telf: A-4792, Tintorería.
O-1 9149 26 Mar. 28.

JOVEN ESPAÑOL desea colocarse de criado de mano, sirve a la rusa y plancha ropa de caballero, referencias de casa del Dr. Miguel Mariano Gómez, Telf: A-1803.
O-1 9144 26 Mar. 28

SE OFRECE BUEN criado de mano español, sirve muy bien a la rusa, sabe hacer coteles y tiene excelentes referencias. Telf: A-3343.
O-1 9135 26 Mar. 28.

SE OFRECE CRIADA de cuartos española sabe coser y arreglar la ropa de señoras tiene buenas referencias, le gustan los repartos, teléfono A-3343.
O-1 9136 26 Mar. 28

SE OFRECE CRIADO de mano español para casa particular, tiene buenos informes de familias conocidas serio sin pretensiones. Va a donde sea necesario. Telf: M-1728.
O-1 9134 26 Mar. 30

SE DESEA COLOCAR una joven española de criada de mano o de cuartos, sabe cumplir con su obligación, tiene referencias. Informan teléfino I-5886.
O-1 9164 26 Mar. 28.

UN CRIADO ESPAÑOL acostumbrado al servicio de mesa y limpieza desea colocarse en casa particular o residencia en el interior, dispone de referencias inmejorables, Telf. A-3070.
O-1 9157 26 Mar. 29.

DESEA COLOCARSE una joven española para los quehaceres de una casa. Telf: U-7656.
O-1 9040 25 Mar. 28

SE OFRECE BUEN criado español de servicio fino de comedor y ayuda de cámara con buenas referencias de casas conocidas donde ha trabajado. Informan Telf: U-6893.
O-1 8604 21 Abr. 1

SE OFRECEN

s1 CRIADAS-CRIADOS

DESEA COLOCARSE una joven para limpiar, teléfono U-6915.
O-1 9147 26 Mar. 28

SE DESEA COLOCAR una muchacha española de criada de mano o todo para corta familia. M-5202.
O-1 9146 26 Mar. 28

s2 COCINERAS-COCINEROS

COCINERO ASIATICO se ofrece para casa particular, hace toda clase de cocina, es buen repostero, tiene buenas referencias. Informan Teléfono: U-7902 Lorenzo.
O-2 9244 27 Ab. 1.

DESEA COLOCARSE una austriaca para cocinar y limpiar con buenas referencias. F-6093, preguntar por Austriaca.
O-2 9261 27 Mar. 30.

DESEA COLOCARSE cocinero asiático, joven, experto toda clase cocina y repostería, sin pretensiones; habla bien español, y tiene referencias de casas conocidas, Telf: A-4792.
O-2 9257 27 Mar. 29.

JOVEN COCINERO asiático desea colocar casa particular, cocina criolla, americana, española y repistería, habla castellano correctamente, informan Telf; U-6733.
O-2 9236 27 Mar 29

COCINERA REPOSTERA de color, se ofrece para casa particular, o comercio, tiene buenas referencias. Inquisidor 3, Telf: M-4054.
O-2 9228 27 Mar 30.

DESEA COLOCARSE una cocinera inglesa, repostera, que sabe cumplir, no duerme en la colocación. Informe Telf: I-7548.
O-2 9246 27 Mar. 29

DESEA COLOCARSE una señora española de cocinera, si es casa chica ayuda a la limpieza, es formal y trabajadora, tiene recomendaciones, sabe cocinar bien Telf U-6664.
O-2 9219 27 Mar. 29.

DESEA COLOCARSE una española, sabe cocinar española y criolla, es repostera, no importa dormir en la colocación o fuera. Informan M-6877.
O-2 9216 27 Mar 29.

SE OFRECE cocinera repostera, para cocinar, o cocinar y limpiar, es formal y tiene referencias. Informan: A-5928.
O-2 9211 27 Mar. 30.

SE OFRECE JOVEN española para cocinar solo, o cocinar y limpiar, siendo corta familia; tiene buenas referencias. Telf. U-6776.
O-2 9187 26 Mar. 28

SE DESEA COLOCARSE una joven española para cocinar o limpiar o criada de manos; tiene buenas referencias. Teléfono M-6043.
O-2 9186 26 Mar. 28

SE OFRECE UNA buena cocinera española, sabe hacer de todo, sabe hacer dulces y hace plaza tiene referencias. Teléfono M-5745.
O-2 9185 26 Mar. 28

SE OFRECE UNA BUENA cocinera española para cocinar solamente o para todos los quehaceres, es seria y trabajadora; tiene referencias. Teléfono F-5775.
O-2 9176 26 Mar. 28

DESEA COLOCARSE UNA muchacha española, sabe cocinar y limpiar o para todo, sabe cumplir con su obligación; tiene referencias. Teléfono A-9774; sirve a la rusa.
O-2 9175 26 Mar. 28

SE DESEA COLOCAR una española para cocinar y limpiar, es buena cocinera, cumple con su obligación. Informes los que deseen. U-4742.
O-2 9198 26 Mar. 31

SE OFRECE UNA señora joven para cocinar a la perfección, sabe de repostería tiene quien la garantice, si es para un matrimonio lo hace todo. F-5739.
O-2 9190 26 Mar. 29

UNA MUCHACHA española desea colocarse para cocinar y limpiar, es trabajadora y sabe trabajar, tiene quien la garantice, teléfono F-6021.
O-2 9139 26 Mar. 28.

SE OFRECE SUPERIOR cocinera española, joven, ayuda en limpieza siendo corta familia, otra para sirvienta fina y buena presencia, sabe coser y cortar, servir bien comedor. Ambas referencias inmejorables, teléfono M-7122.
O-2 9130 26 Mar. 28.

SE OFRECE buen cocinera española mediana edad, sabe muy bien la cocina criolla y española hace dulce, no le importa ayudar limpieza, tiene buenas referencias. Telf. M-4682.
O-2 9170 26 Mar. 28.

SE OFRECE BUEN cocinero español, cocina criolla española y francesa, repostería y pastelería, agradable sazón limpio en su trabajo, hombre solo, sale al campo. M-4102.
O-2 9148 26 Mar. 29

SE OFRECE ESPAÑOLA para cicinar y limpiar sabe cocinar bien, tiene buenas referencias. Telf. A-3343.
O-2 9137 26 Mar. 28.

RECIEN LLEGADA de Buenos Aires, cocinera española, se ofrece a las familias, conoce su oficio y repostería, procede de casas importantes, duerme en la colocación. Telf. I-3426.
O-2 9131 26 Mar. 29

DESEA COLOCARSE experto cocinero, chino, tienes buenas referencias. Informes Víctor Lan, calle Zanja 45, 1er. piso, Telf: U-7902.
O-2 9158 26 Mar. 29.

SE DESEA COLOCAR de cocinera una joven de color, sabe hacer dulce, tiene referencia. Su casa Escobar 194 teléfono: U-2724.
O-2 9165 25 Mar. 28.

UN JOVEN CHINO, COCINERO y repostero, desea colocarse en casa particular, sabe cocinar criolla, española y francesa, cumplidor de su obligación tiene buenas referencias. Informan: Telf. A-7874.
O-2 8880 24 Mar. 28

s3 MANEJADORAS

DESEA COLOCARSE una joven inglesa para manejar o cuartos, es fina y cariñosa con los niños. Josefa. U-5377, referencias.
O-3 9241 27 Mar. 30.

SEÑORA DE MEDIANA edad, española desea colocarse para cuidar enfermos o manejadora de niño de meses, tiene práctica y referencias, es saludable y pone inyecciones. Teléfono M-8428.
O-3 9143 26 Mar 28.

JOVEN ESPAÑOLA fina seria y saludable desea colocarse en casa de moralidad de manejadora, es cariñosa con los niños, tiene referencias, teléfono M-8428.
O-3 9142 26 Mar. 28.

SE DESEA COLOCAR para niños o matrimonio solo una joven mayor de edad y formal. M-2729.
O-3 9163 26 Mar. 28

SE OFRECE para manejadora o criada de mano joven española, con buenas referencias. Teléfono U-7060.
O-3 9162 26 Mar. 28

s7 LAVANDERAS-LAVANDEROS

LAVANDERO CHINO se ofrece a casa particular, conoce, bien su oficio y tiene buenas referencias. Informan Zanja 45 piso 1o. Telf: U-7902, Aurelio.
O-7 9159 26 Mar. 29.

LAVANDERA: QUE LAVA y plancha toda clase ropa y driles, desea lavar en casa particular. También hace limpieza. Duerme fuera. Tiene referencias. Informan: FO-2611.
O-7 9114 25 Mar. 28

s8 CHOFERES

DESEA COLOCARSE chauffeurs español experimentado toda clase máquinas, verdadero mecánico, sin pretensiones y con esmeradas referencias de casas conocidas, teléfono: A-4792.
O-8 9256 27 Mar. 29.

SE OFRECEN

s8 CHOFERES

CHAUFFEUR ESPAÑOL, soltero, competente en cualquier marca, con buenas referencias y módicas pretensiones. Ofrécese. Teléfono U-5417.
O-8 9092 25 Mar. 29.

CHOFER ESPAÑOL muy práctico en automóvil, entiende un poco de mecánica. Puede hacer algún otro trabajito; sin pretensiones y tiene referencias. Telfs. FO-1129. Referencias M-3422, Sr. Salup.
O-8 8886 24 Mar. 28

s9 JARDINEROS

SE DESEA COLOCAR un jardinero, sabe manejar y la mecánica, servir a la rusa. Informan Concordia e Infanta, en el café.
O-9 9271 27 Ab. 3.

o-14 OFERTAS VARIAS

PROPIETARIO: ACEPTARIA como encargado su edificio aptt. o habitaciones, puedo garantizarle buena administración, también puedo puedo arrendarle dándole buena garantía, así como referencias. Sr. Gonzáles. A-9213.
O-14 8945 24 Mar. 29

COMPRAS

1 CASAS

COMPRO CASA MODERNA, hasta $10.000 o vieja para fabricar: de Belascoaín a Monserrate y de Reina a Malecón. Manrique 127, entre Reina y Salud. M-9618.
C-1 9088 25 Mar. 29

2 SOLARES

COMPRO, PRECIO de situación, solar de mil o más metros, prefiero tenga comunicación por tranvías. Dígame lugar y precio. Rabassa. M-9486, 10 a 12 y 4 a 6.
C-2 8870 24 Ab. 8

8 DE ANIMALES

COMPRO UNA BULL TERRIER legítima, tenga ocho meses. Informes: C No. 4, Vedado de 10 a 12 a. m.
C-8 8949 24 Mar. 29

PECES: SE COMPRAN cantidades de Colas de Espada, Molinesias negras, Platy rojos, negros, azules y dorados y peces ovíparos. Diríjase a M. Ruiz, Calle 2 número 247, entre 27 y 29, Vedado.
C-8 8891 24 Ab. 8

9 MUEBLES-PRENDAS

M-3209, COMPRO muebles, victrolas; pianos; objetos arte; antigüedades, porcelana; oro; plata; baúles; maletas; neveras; máquinas escribir; coser; radios; ropa; escaparates antiguos; lunas manchadas; compro todo. M-3209.
C-9 9235 27 Ab. 1o.

A-4559. COMPRO baúles, objeto arte, antigüedades, porcelana, ropa, vajilla, piano, máquina coser, escribir, efectos clínicos, libros nevera, buró, prendas, oro, abanicos antiguos. Pago bien. A-4559.
C-9 9112 25 Abr. 1

COMPRO MUEBLES, máquinas coser, escribir, burós, neveras, baúles, maletas, mamparas, divisiones cristal, efectos eléctricos, ventiladores, efectos cocina. Cambio bombillos. Negocio rápido. Avíseme. Telf: A-6620. Salud 3.
C-9

MUEBLES Y OBJETOS DE ARTE

U-4800. Compro y vendo toda clase de muebles, enseres de establemiento y de oficina. «La Lealtad» gran casa de compra-venta. Zanja 52 esquina a Lealtad. Teléfono U-4800.
C-9 9067 25 Mar. 31

U-4060: COMPRO MUEBLES. Liquido casas completas, objetos Arte, antigüedades, adornos, bronces, porcelanas, plata, columnas marmol, etc. Libros, oro viejo. Compro todo. Negocio rápido. Telf. U-4060.
C-9 8818 23 Ab. 2

SE COMPRAN MUEBLES, baúles, maletas, libros, máquinas para coser y escribir prendas y toda clase de objetos de arte a domicilio. Llame al teléfono M-2757.
C-9 8581 20 Mar. 20

¡ALTO! LEA ESTE ANUNCIO

Si usted quiere vender sus muebles **«siendo modernos»**, objetos de arte, oro viejo y objetos de plata, llame al M-1556 y en el acto haremos negocio Si desea empeñar sus joyas, ropa y todo objeto de valor, visite «Los Cuatro Hermanos». Suárez 53, esq. a Gloria.
C-9 8689 21 Abril 4

COMPRO Y VENDO muebles. Comedor $28, Arte moderno $40.00. Juego tres cuerpos $65. Aparadores $4.00. Neveras $8. Camas $3.50. Juego niño $16. Sala $12. Comedor estilo renacimiento $85. Neptuno 195. Belascoaín y Lucena. U-4352.
C-9 8673 21 Mar. 29

COMPRAMOS JOYAS, monedas, oro, plata y platino. inclusive rotas, pagando el mejor precio. Establecidos desde 1893. Buró de Pignoraciones. a interés reducido. Obrapía 105.
C-9 8139 16 Mar. 31

11 INSTRUMENTOS DE MUSICA

COMPRO VICTROLAS 4-3

En buenos condiciones. Informes en los teléfonos A-3462, M-9822 M-9823 preguntar por M. Hernández.
C-11 8968 25 Mar 31

15 OBJETOS VARIOS

U-2530: COMPRO OBJETOS de Arte, (sanos o rotos), antigüedades, bronces, porcelanas, mármoles, marfiles, muebles antiguos, pianos, platos de títulos y de pared, vajillas, plata y oro. Pago bien y operación rápida. U-2530.
C-15 9267 27 Ab. 6

SI LE ES URGENTE SU ANUNCIO, YA SEA PARA ALQUILAR, VENDER, COMPRAR, SOLICITAR EMPLEOS, ETC., ETC.

UTILICE LA PAGINA DE **Ultima Hora**

En ésta se publica exclusivamente todo anuncio, pagando sólo un extra de .. .. **10 CTS.**

CAMBIOS

1 CASAS

CAMBIO casa chica moderna de tres plantas por otra mayor también moderna, diferencia efectivo. Informan Plaza Polvorín, Ferretería frente al Hotel Sevilla, Manuel Pico.
CC-1 8498 20 Mar. 28

ARRENDAMIENTOS

3 FINCAS RUSTICAS

A 25 MINUTOS DE LA HABANA. Alquilo finca pequeña, casa mampostería y azotea, luz eléctrica, agua corriente, arbolado. Informan: 2 número 8. Telf. F-1173.
AA-3 8915 24 Mar. 30

VENTAS

1 CASAS

VENDO CASA 2 plantas independientes monolítica decorada 2 años construida 4 baños cuartos, baños lujosos intercalados, hall, jardín, garage, portal, gabinete, servicios criados, demás comodidades media cuadra Carlos III cerca Avenida Presidentes, admito finca rústica parte pagos, dueño U-2268.
V-1 9224 27 Mar 29.

HORROROSA GANGA. Vendo casa 3 pisos 4 habitaciones, sala saleta, comedor, baño, demás servicios, calle Santa Irene 4a, 25 metros Calzada Jesús del Monte, precio 5,000 pesos teléfono F-3669.
V-1 9250 27 Ab. 6.

¡GANGAS!

Vendo dos casas en 8 y 23, Vedado, con jardín, portal, sala, saleta, tres habitaciones, baño, cocina y patio. A $2.200 cada una. En Concepción y Polvenir, Lawton, una planta, portal, sala, saleta, tres habitaciones, baño, comedor, cuarto criado y patio. $2.500. Diego Pérez. Consulado 124. Teléfono M-3982.
V-1 9044 25 Mar. 28

MAGNIFICA OPORTUNIDAD

Vendo residencia, fabricada con refinado, gusto, compuesta de jardín, portal, sala, recibidor, hall, cinco habitaciones, baño, comedor, cocina, despensa, dos cuartos criados garage, estilo Arabe, patio y traspatio. Precio $7.500.00. Doy facilidades, sita en La Loma del Mazo. Diego Pérez, Consulado 124. Teléfono M-3982.
V-1 9045 25 Mar. 28

VENDESE: CASA 269, calle 27, entre B-C, Vedado. Moderna pintada óleo, jardines, cinco cuartos, garage, etc. $13.000. Verdadera ganga. En la misma informan. Pérez.
V-1 9030 25 Mar. 28

VENDO: AGUIAR CERCA Tejadillo, 3 plantas, 120 metros. $3.300. Campanería. Aguiar 68. M-7785.
V-1 9100 25 Mar. 28

REMATO. LINDO CHALET de mampostedía con 2000 varas por $3000 todo. Frente a la Calzada de Güines kilómetro 8¾ Lucero, muy cerca de Luyanó y a 15 minutos del Parque Central. Puede verse, está vacío. Villa San Antonio Martínez.
V-1 9013 25 Mar 30

VENDO $2.650 CASA moderna, decorada, portal, sala, recibidor, dos habitaciones, baño intercalado completo, comedor, cocina, patio. Libertad 8, entre Párraga y Felipe Poey, Llamar Alberto Cuervo, Obispo 59. M-1537.
V-1 8982 25 Mar 30

SE VENDE muy barata, casa en construcción situada Alcalde O-Farril casi esquina Estrada Palma. Tiene mil metros terreno, 500 fabricados sólidamente. Oficios 82, M-2781.
V-1 8962 25 Mar 28

CHALET $2.500, moderno, con facilidades de pago, construcción inmejorable, con garage, en lo mejor de Almendares, frente al tranvía. Costó $8,000. Propietario: F-5397.
V-1 9028 25 Mar 28

CHALET, Vedado, $1,000 contado, nuevo, 3.000 más con facilidades; hermisísimo jardín, portal, sala, comedor, tres cuartos criados, garage, dos closets, gran baño. Telf: F-5397.
V-1 9029 25 Mar 28.

GANGA SIN PROCEDENTE. Se vende calle 8 No. 9 moderno, entre 21 y 23, casa jardín, portal, sala, comedor, 3 cuartos, $2.200. Dueño: Escobar 198, bajos.
V-1 8961 25 Mar 28

EN NEPTUNO vendo casa ocupada por establecimiento de una planta preparada para altos. Sin intervención de corredores. Informa su dueño en Aguila 56 altos.
V-1 9016 25 Mar 29

VENDO LA CASA Zaragoza No. 18, entre Calzada del Cerro y Manila. Compuesta de 2 casitas independiente. Sala comedor y dos habitaciones y demás servicios, miden 15x50 frente y 38x50, metros fondo, se da barata. Informan en la misma letra A.
V-1 8955 24 Abril 2

SE VENDE O SE CAMBIA una casa de dos plantas chicas, en la Habana, limpia de todo gravamen, por una planta para una larga familia. Se desea en la Habana, aunque tenga hipoteca, no se deja de hacer negocio. Y se venden dos juntas, planta baja, chicas y para más informes: San Carlos 2-G. Palatino, Cerro.
V-1 8954 24 Mar. 31

POR TRASLADARSE sus dueños al extranjero, vendo hermosa y fresca casa, dos plantas y garage, Calle 12, Ampliación Almendares, en $3,850.00 contado, y $4,000.00 en hipoteca. Costó $24,000.00 Telf. F-2064.
V-1 8895 24 Mar. 29

VENDO CASA. ALTURAS de Almendares, acera de sombra. Otra, Calzada de Columbia y Calle Cuatro, entrada a Belén. Aproveche la situación para hacerse de una buena casa. Informes: Calzada de Columbia y Calle 4. Sr. Gómez.
V-1 8793 23 Mar. 29

VENDO CASA MODERNA

En Santos Suárez, frente a doble línea, $1,000.00 contado, resto en plazos cómodos, 4 por ciento interés. Telf. I-7204, Iravedra.
V-1 8797 23 Ab. 1

SUSCRIBASE Y ANUNCIESE EN EL «DIARIO DE LA MARINA»

VENTAS

2 SOLARES

ADQUIERA MAGNIFICA parcela para su residencia en Avenida de los Presidentes, de 23 a 27, facilidades como usted no podría esperar. Pida Informe a J. Posse, 27 No. 230 entre F y G.
V-2 3318 Abr. 17

GRAN SOLAR, Vedado, por $1,500 libre de gravamen, bien situado, a 30 metros de calle 23, acera sombra, con plano para fabricar. Propietario: F-5397. Rueda.
V-2 9027 25 Mar 28

REPARTO ALMENDARES, la mayor ganga por su situación y medida 20x46 a $1,60 vara grandes vías de comunicación, véalo y lo comprará directamente su dueño FO-2212.
V-2

FRENTE HABANA YACHT Club, calle 8 y Avenida Central, 700 metros a $2.25; también cambio por casita o tomo $500 sobre el mismo. Véame, Tenerife 8, A-9213.
V-2 8946 24 Mar. 29

3 FINCAS RUSTICAS

SE VENDE UNA FINCA de cuatro caballerías, con buena residencia y muchos naranjos, en buena Carretera, a cuarenta minutos de La Habana. Informan: Telf. U-4249.
V-3 8719 22 Mar. 28

SE VENDE UNA FINCA de dos caballerías, en buena Carretera y a cuarenta minutos de La Habana. Informan: Telf. F-1960.
V-3 8720 22 Mar. 28

4 ESTABLECIMIENTOS

SE VENDE UNA CASA bien surtida armatostes nuevos y enseres modernos. No trato con palucheros. Informa: Almendares y San Manuel, Marianao.
V-4 9017 25 Abril 2

¡¡OPORTUNIDAD!! Se vende un café por no poder atenderse, tiene vida propia, acabado de reformar, Suárez y Alcantarilla. E. Sardiñas.
V-4 9115 25 Mar. 28

VENDO BODEGUITA sin cantina, sola esquina, muy surtida. Venta diaria, $30.00, a toda prueba. Urge la venta. Precio: $600.00. Tiene más de existencia, Cuenya. Monte y Someruelos. Café.
V-4 8809 23 Mar. 31

GARAGE: VENTA DE GASOLINA y accesorios y efectos eléctricos, el mejor punto y gran vivienda de familia, véndese por no poderlo atender, Infanta 26, frente a la Iglesia del Carmen.
V-4 8698 22 Mar. 28

VENDO SALON BILLAR, lugar de más público de esta Capital, hay tres mesas de las mejores en su giro. Entrada diaria $8.00. Me urge ir España, por asuntos familia. Informes: Antón Recio y Monte, Benito, Café.

6 AUTOMOVILES ACCESORIOS

VENDO CUÑA Chevrolet tipo Cabriolet, informa garage Jovellar 3, muy barata.
V-6 9240 27 Mar 31

VENDO FORD cerrado de cambios, pinturas, gomas, acumulador, como nuevos, carrocería Luxe, economizador gasolina, muy barato, Montoro 7, altos. Carlos III Lugareño. Jesús.
V-6 9225 27 Mar. 29.

POR REFORMAR EL LOCAL

Queremos vender a cualquier precio automóviles de uso de varias marcas y tipos. Varios con chapa y listos para trabajar. También vendemos camión Dodge de una tonelada con carrocería cerrada propia para almacén, tiene muy poco uso y se da barato. Agencia Graham-Paige. San Lázaro 99, entre Blanco y Galiano.
V-6 9126 25 Mar. 28

GANGA, CAMION «Chevrolet» con carrocería de reparto, muelles reforzados, chapa y buenas gomas, $120.00, Belascoaín 6. Telf. U-5366.
V-6 8801 23 Mar. 28

SE VENDE UN BUICK del 28 en perfecto estado de funcionamiento, 7 pasajeros, a precio sumamente barato, para verse Cerro y Domínguez, piquera.
V-6 8603 21 Mar. 29

7 MAQUINARIAS

ALTERNADORES, DINAMOS, motores de gasolina, petróleo y eléctricos, de todas clases, bombas, reparaciones. Rastro El Bobo. Infanta, entre San Miguel y San Rafael.
V-7 7859 13 Mar. 28

8 DE ANIMALES

COCHINOS. Se vende un lote de puercas madres, crías y verracos. XO-1537. Villa Elena, Guanabacoa.
V-8 9010 24 Mar. 28

v9 Muebles y Prendas.

MIS MUEBLES regalo por breve embarque. Cuarto $10. Otro más moderno $20; el regio tres cuerpos $25; sala $6; piano $10; Automóvil $40; Indio 5. A-2826.
V-9 9172 26 Mar 28.

POR BREVE EMBARQUE vendo mis muebles. Cuarto moderno, coqueta lunas al aire, $18; Otro tres cuerpos, Arte Moderno $35; sala $14; Lámparas. Manrique 151 bajos, Estrella.
V-9 9171 26 Mar 28.

«UNA CASA COMPLETA» de muebles y lámparas $10.00 mensuales. Un juego cuarto, juego comedor, juego sala, nevera, 3 lámparas, 2 sillones-portal, 1 cama-niño, 1 fiambrera. Todo: $10.00 mensuales. Libre conducción. Ventas a plazos, a toda la Isla «La Comercial». Neptuno 153.
V-9 7885 13 Abr. 17

VENDO JUEGO CUARTO moderno, chiffonier, $28; otro tres cuerpos, $35 comedor 10 piezas modernistas $45; lámparas; pianos baratísimos. A-5704. Jesús del Monte 27, altos, una cuadra Esquina Tejas.
V-9 8975 25 Mar 28

UNA CASA COMPLETA, $15.00 mensuales. Juegos sala, comedor, cuarto, nevera, 2 lámparas, mesa-teléfono, 2 sillones-portal, 1 cama-hierro, 1 fiambrera, 1 sombrerera y 1 mesa-escritorio. Todo: $15.00 mensuales. Libre conducción. Venta a plazo en toda la Isla. «La Especial». Neptuno 159.

AVISO: ROOSEVELT ha abierto los Bancos de su país, nosotros le garantizamos que con la ayuda de nuestro pueblo, ponemos en marcha todos los nuestros y a su disposición, sin quebranto para ninguno de nuestros clientes, amigos y muy especialmente para los Obreros. Operaciones del giro, cambio nacional y extranjero, alquiler y un amplio crédito. No es cuento. La Casa de Ros y Novoa, 94 Galiano y San José. Neveira, S en C.
I-G. 8086 16 Mar. 31

OBJETOS DE ARTE

Vendemos preciosos jarrones, porcelanas muy finas, figuras bronce, marmol y marfil; lámparas bronce, de comedor y sala; muebles antiguos y modernos, a precios increíbles, «Los Tres Hermanos», Consulado 94 y 96. A-4775
V-9 8748 22 Mar. 29

MUEBLES DE TODOS estilos, especialmente Arte Nuevo y fabricación rápida a elección del cliente, con grandes rebajas, al contado y con facilidade de pago. Tenemos comprador para sus muebles, en cambio por los nuestros, y liquidamos a como quiera todos los atrasados. Alquilamos, incluso los de lujo, dándole opción a comprarlos, con la mitad de rebaja. La Casa Ruisánchez, (que anuncia la verdad), Angeles 13, esquina a Estrella, (del 25 al 31). Telf. A-2024.
V-9 6600 2 Mar. 31

VENTAS

v9 Muebles y Prendas.

URGENTEMENTE y a primera oferta, vendo los elegantes y modernos muebles de mi casa, sala, comedor, cuartos, bargueño, lámparas. Urge venta, Concordia 31, altos, esquina a San Nicolás.
V-9 8888 24 Ab. 3

MUEBLES EN GANGA

Juegos de cuarto. Arte Moderno $4.00 mensuales. Comedor, caoba, último estilo, $3.00 mensuales. Sala o recibidor, modernísimos, $3.00 mensuales. Juego cuarto, tres cuerpos, caoba, últimas creaciones, $5 00 mensuales. Precios muy bajos.
GRANDES FACILIDADES U-5427.

"LA EMINENCIA", NEPTUNO 188

V-9 5701 19 Mar. 21

¡ASOMBRESE! JUEGO CUARTO, sala, comedor, $1.00 semanal, sin dinero fondo, ni fiador, «La Predilecta», San Rafael 171, entre Oquendo y Marqués González; juegos cuarto, $25.00; sala, $10.00; camas, $3.00. Facilidades pagos. Alquilamos, cambiamos, reformamos, guardamos muebles.
V-9 7439 7 Ab. 8

VENDO REGIO cuarto moderno, uno recibidor, piel buffalo, alfombras persa, se da todo casi regalado, Oquendo 28 bajos, entre Zanja y Soledad.
V-9 9265 27 Ab. 1.

OBJETOS DE ARTE propios personas de gusto, se pueden adquirir a precios ínfimos en "La Predilecta" San Rafael y Oquendo. Preciosidades, porcelanas, marfil, mármol, plata, platos de títulos y antigüedades. U-2530.
V-9 9268 27 Ab. 6

BAULES Y MALETAS

A precios baratísimos. ¡¡Investigue!! «La Nacional», Villegas número 93 esquina Teniente Rey. Telf. A-9915.
V-9 8821 23 Ab. 7

10 UTILES DE OFICINAS

Muebles de oficina

Ventas. Compras. Cambios. Archivos. Cajas seguridad, armarios, máquinas escribir, sumar calcular, tarjerteros, Kardex, adresógrafos, mimeógrafos, bufetes, sillas, libreros, ventiladores. Cuanto necesite una oficina, Compostela número 53. A-7744.
V-10 9086 25 Abr. 1

MAQUINAS DE ESCRIBIR, archivos, burós, desde $5.00; libreros, sumadoras, calculadoras, mimiógrafos mesas de todos tamaños. No reparo precio. Véalos, Villegas 6. A-8054.
V-10.

ARCHIVOS, VENDO, COMPRO máquinas escribir, sumar, mimeógrafos burós, libreros, satélites, cajas archivo, tarjeteros, kardex, juegos recibidor, sillas giratorias, ventiladores, percheros, Progreso 3, entre Aguacate Villegas. M-8638.
V-10 8556 20 Mar. 28

11 INSTRUMENTOS DE MUSICA

PIANOS DE CALIDAD insuperable y con facilidades de pago, se venden en «La Predilecta», de San Rafael y Oquendo, precios reducidísimos. Telf. U-2530.
V-11 8820 23 Ab. 2

SE VENDE UN PIANO muy bueno se da muy barato y con facilidad en el pago. Monte 18 Casa de Música.
V-11 8225 7 Mar. 9

12 RADIOS

RADIO-ELECTROLA «VICTOR» en excelente funcionamiento, mueble perfectamente nuevo, sus bombillos nuevos. Urge venderla. En OCHENTA PESOS. No se trata con intermediarios sino con quien busque un radiofonógrafo perfecto. De 3 a 5 de la tarde en Neptuno 157 altos.
V-12 9125 25 Mar. 31

RADIOS MAJESTIC 1932-33 y pianos desde $4 menslales, $10 entrada, aceptamos parte pago Radios. Victrolas, Pianos. Muebles usados, A-5704, Jesús del Monte 27 altos una cuadra esquina Tejas.
V-12 8977 25 Mar. 31

15 OBJETOS VARIOS

PAPEL PARA ENVOLVER

De revista y magazines americano, se vende una gran cantidad. Informan A-9551.
V-15 9215 27 Mar. 30

REPARACIONES

9 MUEBLES-PRENDAS

MIENTRAS ARREGLAMOS su nevera dejamos otra en servicios, somos los únicos preparados para dejar su nevera nueva. Gran especialidad en pintar muebles de mimbre. Angeles 21 Telf: M-1931.
R-9 8964 25 Mar. 28

ARREGLAMOS MUEBLES finos y corrientes, barnices, esmaltes, decoraciones y tapicería en general. Especialidad en mimbres pintados eléctricamente. Magníficas referencias de familias satisfechas de nuestro trabajo. Pedro García, Hospital 20, entre Neptuno y San Miguel. U-4424. Precios de situación.
R-9 8200 17 Mar. 31

DINERO-HIPOTECAS

d2 SE OFRECE

DOY DINERO PARA hipotecas, sobre casas y fincas, muy bajo tipo. Manrique 127 entre Reina y Salud, de 1 a 10 p. m. Telf. M-9618.
D-2 9087 25 Mar. 29

DINERO: tengo varias partidas $150 $200, $300, $400, $500, $600, para prestarla con garantía solares, casas, fincas. Ginesta. M-9486. De 10 a 12 y de 4 a 6.
D-2 9058 25 Ab. 4

PRESTAMOS

Dinero sobre joyas del 1 al 3%, vendemos muebles, joyas, baúles y maletas. La Perla Animas 84, casi esq. a Galiano.

Créditos Hipotecarios

Vendo sobre fincas recreo, con casa vivienda en Reparto San Pedro, Carretera Central entre La Lisa y Arroyo Arenas. Informes: Rubén Díaz Irizar. Telfs. F-4047 y A-9543.
D-2 7921-8878 24 Ab. 8

DINERO

Doy grandes y pequeñas cantidades en hipoteca. desde el 6 por ciento en adelante, para La Habana y sus Barrios. También tengo para los Repartos. Operación rápida y absoluta reserva.

JULIO C. GRANDA
Telfs. M-5921 y F-5759, Obrapía 33.
D-2 5339 18 Mar. 21

DINERO

Sobre joyas y objetos de valor, muy poco interés y absoluta reserva. **«LA CASA HIERRO».** Compostela y Merced. Telf. A-3133. Méndez y Cía.
D-2 7853 13 Abr. 12

DINERO

No pierda tiempo. Cuando necesite tomar dinero en hipoteca o pagaré, vea a Fernández Alvarez, San Ignacio 50. Telf. A-4432, 2 a 5. Operaciones rápidas y absoluta reserva.
D-2 7232 10 Ab. 1

DINERO-HIPOTECAS

d4 GIROS-LETRAS

CAJAS RESERVADAS

Las tenemos en nuestras bóvedas construidas con todos los adelantos modernos y las alquilamos para guardar valores de los interesados. En esta oficina daremos todos los detalles que se deseen.

N. GELATS Y COMPAÑIA
106 Aguiar 108 esq. a Amargura.
D-4 7444 10 Ab. 9

PARA EL HOGAR

ph2 INTERES PARA EL HOGAR

TODA MUJER LABORIOSA

para arreglar sus máquinas de coser con garantía, comprarlas o cambiarlas avise al señor Arias (19 años empleado «Singer») Suplícole me avise al teléfono A-5040. Seriedad.
PH-2 9173 26 Mar 29

PARA REPARAR, BARNIZAR, esmaltar, lacas, tapices. Especialidades en juegos portal, neveras. Llame: F-3775. García, Taller. Precios económicos. Domicilio si desea.
PH-2 8778 23 Mar. 28

PARA LAS DAMAS

pd1 PELUQUEROS

PELUQUERIA a domicilio. Pelado ondulación y arreglo de cejos 40 centavos con arreglo de unas 60. Teléfono U-7656.
PD-1 9039 25 Mar 28

pd2 MASAJISTAS

MASAGISTA $1.50 semanal quita comisuras doble barba, elimina grasa vientre, espaldas al mes ven sus resultados, sin plan 2 veces semana, teléfono I-1256.
PD-2 9237 27 Mar 30.

pd3 INTERES PARA LAS DAMAS

CORTE MARTI, (moderno) práctico en 12 lecciones, en la segunda copiará del figurín, metódica para títulos. Clases desde $2.00. U-6359. Escobar 148 entre Zanja y Salud.
P.D.3.

LA GRAN REVISTA. El Hogar y Moda a todo nuevo suscriptor aunque no sea más que por un mes. Se regalará una Lectura, obsequio del Editor. Su precio mensual 40 cts. Al interior incluyendo Lecturas 50 cts para gastos de franqueo. Sabino Iglesias. Monte 33 Telf: M-2730, Habana.
PD-3 9037 25 Mar 28

MODISTA TITULAR Sistema Parilla hace por figurín toda clase costura, confecciones y moldes. Da clases de lo mismo todas horas. Título dos meses. Prado 99, frente Capitolio. M-1150.
PD-3 8942 24 Abr. 1

CLASES DE CORTE Y COSTURA, bordado a máquina y a mano, a domicilio. También confeccionamos. Telf. X-1607.
PD-3 8866 24 Mar. 31

REPARAMOS MEDIAS, desde $0.10; 2, 3 y 4 hilos, $0.25. Las arreglamos por rotas que estén. Se recogen y entregan gratis, en el día. Llamen: F-3006.
PD-3 8786 23 Mar. 30

SOMBRERERA modista no bote ni regale su sombrero, hago modelo 50 c. tiño limpio corto entallo vestido 50 c. hechura desde $1.00 voy a domicilio. San Rafael 41 C. A-2492 Celestina.
P.D-3 8518 20 Mar. 28

FAJAS Y SOSTENEDORES

Fabricamos completo surtido de fajas de vestir para señoras. Patente de esta casa, en fajas para suspender el cólon estómago y riñón; fajas para operaciones, bragueros de todas clases, medias de goma y todos cuantos artículos abarca nuestro giro. Tenemos expertas empleadas para atender a las damas. Recibimos órdenes por Correo.

M. LOPEZ Y COMPAÑIA
OBISPO 56. M-9706
HABANA

ENSENANZAS

e1 PROFESORAS-PROFESORES

INGLES

Enseñado por profesora americana. Sorprendentes resultados, en pocas semanas. El discípulo leerá, escribirá y hablará el inglés, en breve tiempo. Lecciones a domicilio también. Miss Kapan, «Gran Hotel» Teniente Rey y Zulueta. M-9896.
E-1 9009 25 Mar 24

BAILES, R. CAÑAS

Profesor chileno, Danzón, Son, Fox, Blue, Tango, Aprendizaje rápido. Doy práctica con enseñanza. Bailes de Teatros, Seriedad. Competencia. Clases a todas horas. Empedrado 60.
E-1 8999 25 Mar 30

INGLES, TAQUIGRAFIA, (inglesa y española); Teneduría, Cálculos Mercantiles, Aritmética, Algebra, Caligrafía, Mecanografía y Ortografía, Clases a domicilio, por el Profesor F. Heitzman, Monte 103, altos. M-9247.
E-1 8825 23 Ab. 22

PROFESORA FRANCESA, graduada Universidad París, da clases de francés, y literatura, a domicilio y en su academia Vedado, 4 número 253 altos, entre 25 y 27. F-2658.
E-1 8593 21 Abr. 20

INGLES, METODO científico, psicológico, práctico y natural. Conversación y escritura desde el primer día. Grupos de diez alumnos. Clases diarias alternas y privadas Precios de acuerdo con la situación. Tel. M-7104 Sr. García, San Rafael 69.
E-1 8636 21 Abril 5.

e3 ACADEMIAS

ACADEMIA «CASTRO». Aritmética Comercial, Teneduría de Libros, Gramática, Escritura a Máquina, Inglés, y otras asignaturas. Procedimientos modernísimos. A $1.00. desde el 15 actual. De 7 a 11 noche. Damas 26 entre Luz y Acosta.
A-3 7643 11 Abrl. 10

ACADEMIAS "ADAMS"

4 asignaturas, $3.00
GRATIS ESTE MES

Inglés, Francés, Alemán, Taquigrafía «Pitman» y «Gregg», Mecanografía, Ortografía, T. de Libros, Correspondencia. Aritmética. Todas las asignaturas del Bachillerato. Curso procurador. Pida Prospectos. **Neptuno 78 y 80, esq. Manrique, M-7849.**
E-3 6900 4 Ab. 8

INTERES GENERAL

POR HUMANIDAD y por compasión hacia los que sufren del Estómago, Vesícula Biliar, Colitis e Intestinos, de cuyos males padecí por largo tiempo, a pesar de haber tomado infinidad de medicamentos comunicaré gratis a quien se interese, el nombre del moderno patente medicinal que me ha curado. completamente. en pocos días. No pretendo lucro alguno. en ningún sentido. F. Rabassa. Apartado 117 Habana.
I-G. 8933 20 Mar. 2

ASMATICOS

Prueben antes de comprar. Pase a recoger una nuestra **GRATIS** de **«LACTUSAN»** o enviamos por Correo, al recibo de diez centavos en sellos Infanta 59. Carlos III y Estrella, (Farmacia). Habana.
I-G. 8346 18 Abr. 11

M.E.C.D. 2016

AL MARGEN DEL CABLE

Del Extremo y del Cercano Oriente

Por RAUL MAESTRI

LAS conquistas territoriales del Japón en China parecen ya terminadas y aseguradas. Hemos seguido, y probablemente seguiremos, enterándonos de escaramuzas y encuentros irregulares, pero ellas parecen responder más que al propósito de un nuevo avance indefinido al de defender y consolidar lo hasta ahora ganado. Por el momento (y no se trata de una mera frase) parece que el apetito japonés está saciado.

Hasta ahora la presencia del Japón en el vecino continente significa, juridicamente, un hecho harto indeterminado y paradójico. Las autoridades japonesas, militares y civiles, han repetido en distintas ocasiones que no persiguen una anexión, por lo menos formal; yendo mas lejos, han asegurado que no tratarán—en lo adelante—de controlar exclusivamente el comercio extranjero de las zonas ocupadas. Por otra parte, las operaciones de guerra, que allí se han efectuado y efectúan no han sido precedidas por ninguna declaración de guerra, lo que permite al Japón mantener la peregrina tesis de que se trata de una campaña punitiva como de carácter interior. Además: Manchukuo, este sietemesino internacional, no ha progresado mucho en cuanto a su reconocimiento por las Potencias extranjeras se refiere.

Desde el punto de vista de la juridicidad estamos ante un fenómeno muy específico. Ahora bien: desde un punto de vista concreto, como hecho y por lo pronto, la situación es muy diferente. Si en esta época que vive—o malvive—bajo el signo de una angustiosa interrogación, alguna hipótesis parece justificada es la siguiente: que de una forma u otra, como colonia o sometida a cualquiera de las diversas modalidades de suzerania, el Japón no está dispuesto a dar jamás un paso atrás en el camino emprendido en la zona al norte de la Gran Muralla. Por mor de esta voluntad parece, y ya hartos indicios existen de ello, resuelto a adoptar las más incómodas y radicales actitudes. Ello se refleja en el lenguaje de los voceros oficiales japoneses; ante todo, en la posición del Japón frente a la Sociedad de Naciones, que ya parece propíncua al desenlace. Las declaraciones del señor Matsouka en Nueva York están impostadas en este tono.

De esta dualidad de circunstancias surge lo que parece ser el actualísimo problema del Extremo Oriente. A saber: de hecho el Japón vé realizados sus planes; por lo mismo necesita emprender el coronamiento de su obra, esto es, darle un sentido y una efectiva apariencia de normalidad y de legalidad, en sí y fuera de sí. Por otra parte China —que a tan caro precio está pagando en la modernidad su pretérita solidez—se siente o ha de sentirse derrotada. Estos antecedentes, por fuerza, han de impulsar movimientos hasta cierto punto paralelos. Ciertamente los contradicen y dificultan innúmeras condiciones, orientales y mundiales, pero sobre todo propiamente chinas. Sin embargo, si las premisas formuladas son valederas cabe seguir imaginando que tome cuerpo esta tendencia si no de paz sí por lo menos de tregua. En estos momentos más que los cañones parece que tendrán que hablar en cuanto a la Manchuria, Japón y China la diplomacia y la habilidad. Al cabo, la fuerza, que en éste—como en tantos otros casos—ha decidido y decidirá

Entre la URSS e Inglaterra ha surgido un nuevo motivo de rozamientos. La causa, en sí misma, diríase baladí. Unos cuantos ingleses que trabajan en Rusia son acusados de sabotaje antisoviético y encarcelados. Se les inicia un proceso, que todavía está en vías de tramitación. Como casi siempre que se trata de estos casos—y tratándose de ciudadanos de grandes Potencias—es más el ruido que las nueces. La Prensa soviética aprovecha la coyuntura para refrescar la propaganda, que con el tiempo va consumiéndose a sí misma. Se escriben grandes párrafos y se dicen grandes discursos de patriotismo soviético; se monta una escena grandiosa, en la que por supuesto no faltan las peticiones a pena capital; todo es truculento, pero en la hora undécima se suelta a volar en el enfebrecido ambiente del tribunal rojo una paloma portadora de dos mensajes: uno de arrepentimiento y otro de absolución.

Este es el esquema general; lo que por supuesto no afirma que el caso actual de estos ingleses no pueda ser diferente. A lo mejor han delinquido efectivamente, y entonces conforme a las leyes soviéticas (que no por ser súbditos de su graciosa Majestad Británica dejan de estar sometidos a ellas) les esperan sanciones rigurosas.

Pero en todo esto huele el observador que lo decisivo no son los ingleses presos en Rusia sino los ingleses libres de Inglaterra, en especial de la City y de Downing Street. No es sino lógico que Inglaterra, cuna y madre del capitalismo, sea y quiera ser el abanderado de la ofensiva contra la URSS. Especialmente, cuando Inglaterra, por razones que no son del caso mencionar, se ha quedado bastante a la zaga en cuanto a aquello de cogerle, al lobo un pelo, esto es, de ganar dinero comerciando y financiando a Rusia. Pero, además, se vislumbra un juego de ajedrez político-internacional: en Estados Unidos va ganando terreno el reconocimiento de la URSS; por lo pronto, ello significaría un tanto positivo en el haber de este último país; por lo mismo, hay quienes quisieran obstaculizarlo. Y posiblemente actúe en este sentido el puritano escándalo que parece haberse posesionado de la pía alma inglesa.

A la larga, todo esto no son sino movimientos de peones para preparar el jaqué mate. Pero... ¿quién a quién?

Alemania tomará represalias contra la campaña difamatoria en el extranjero

"Ha llegado la hora decisiva para Europa" dice el cardenal Innitzer

Se labora para creación de un mundo nuevo

«Algo grande y santo puede salir de ello. El patriotismo puede ligarse con la Fe», dice

VIENA, Austria, marzo 27. (AP.) Ha despertado gran inteés hoy en esta capital, sobre todo en los círculos políticos, un discurso pronunciado por el Cardenal Theodore Innitzer, en Graz, quien dijo que «ha llegado la hora decisiva para Europa».

«Están laborando las fuerzas para crear un mundo nuevo» agregó. «Permitirá la Iglesia Católica que ese mundo se construya sin cristiandad? Nosotros no podemos hacer eso, pues estamos en el punto crítico en que el pueblo alemán vuelve a ser el escogido para abrir los surcos de la nueva era».

«De manera que algo realmente grande y santo puede salir de ello, el patriotismo debe ligarse con la fe cristiana.

Se recuerda que Austria es católica en un noventa y cinco por ciento.

Sin Parlamento, el Canciller Engelberg Dolfuss del partido social demócrata o católico, ha gobernado a Austria con facultades de Dictador durante más de dos semanas. Los Nazis austriacos, que aclaman a Hitler como jefe recomendando la unión con Alemania, se han mostrado muy activos y la semana pasada ganaron en otra de las elecciones provinciales. Se dice que están ligados a los jefes del Heimwehr que tratan de restaurar la monarquía.

Mientras tanto, los socialistas son el partido más importante contrario a la Dictadura, por considerar que resucita la antigua alianza entre Italia, Austria, Hungría y Alemania.

Con la firma de la ley referente a legalización de la venta de cerveza y vino de graduación determinada, quedó sancionada una de las leyes que más apasionaron al país

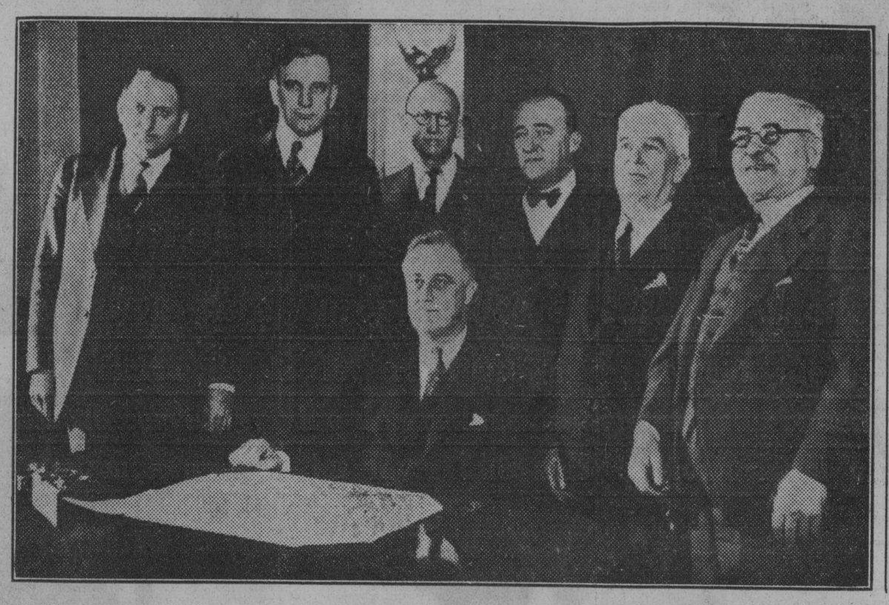

Rodeado por sus ayudantes congresionales, el Presidente Roosevelt firmó la ley que permitirá la venta y fabricación de cerveza y vino de 3,2 por 100 de contenido alcohólico, después de las doce de la noche del día 6 de abril de 1933. En la fotografía aparecen de izquierda a derecha: los representantes Parson, de Illinois, y Mc Cormack, de Massachussetts; H. V. Hesselman, escribiente de la Cámara, y los representantes O'Connor y Cullen, de Nueva York, y Sabath, de Illinois.

Boycoteo alemán, desde hoy a los productos hechos por los judíos dentro del territorio

Esta medida del Gobierno alemán es la respuesta de Hitler al llamamiento de la judería internacional, la cual protesta por los supuestos ultrajes a los judíos residentes en Alemania

BERLIN, marzo 27. (AP).—El partido Nazi de Adolfo Hitler ha contestado a las amenazas de boicot a los productos alemanes que se hacen en el extranjero anunciando un movimiento para boicotear todos los establecimientos de los judíos en el Reich.

El propósito de este movimiento será tomar represalias contra los extranjeros que hacen protestas basadas en supuestos ultrajes antisemitas en Alemania.

La tolerancia del Gobierno al movimiento se ha visto en un comunicado publicado por el «Telegraphen Union», que niega que el boicot tenga el apoyo oficial, pero admite que la administración «toleraría estas medidas mientras los gobiernos extranjeros no tomasen medidas contra la propaganda que se hace contra Alemania.

En Munich, la prensa del partido hitlerista aconseja al Gobierno que no intervenga en el boicot contra las casas comerciales de los judíos en Alemania hasta que las naciones extranjeras hayan suprimido los boicots contra los productos alemanes en sus pueblos. Los periódicos agregan que el Gobierno podría utilizar el boicot en Alemania como base para la negociación al objeto de que cese la propaganda antialemana en el extranjero.

«El martes se dictarán órdenes para organizar el movimiento dentro del país», dice un comunicado del partido Nazi en Munich, cuartel general de los hitleristas. «Comisiones especiales de boicot se nombrarán contra las casas comerciales judías en Alemania para responder a los llamamientos de la judería internacional».

El anuncio del partido dice que se tomarán medidas para reducir el número de judíos en las distintas profesiones, a fin de que guarden proporción con el número de judíos residentes en el país.

«Por lo tanto—termina diciendo el comunicado—este himno judío internacional de odio a Alemania, a causa de una revolución que no ha tocado ni siquiera un pelo a los judíos, produce la tanto tiempo esperada declaración concerniente a las relaciones entre el pueblo alemán y los que no tienen concepto de la hospitalidad que se les gaarntiza.»

Hans Kerrl, comisario de Justicia prusiano, declaró esta noche en un discurso que «los judíos han nacido de un pecado contra Santos Evangelios y siempre han demostrado ser siervos del mal.»

Joseph Goebbels, ministro de Propaganda Nazi, anunció que su departamento tomará «terminantes medidas contra activas» contra los responsables de las noticias que han circulado acerca de supuestas atrocidades cometidas con los judíos. Hizo este anuncio como resultado de la conferencia celebrada ayer con el canciller Hitler.

«Severos procedimientos legales se iniciarán contra la campaña de atrocidades que se ha desatado en los Estados Unidos y en Inglaterra por los círculos judíos enemigos del nuevo régimen», dijo el doctor Goebbels. «Se dará un terrible golpe a los autores intelectuales y a los beneficiarios de estas maquinaciones traicioneras, la mayoría de los cuales son judíos de origen alemán.»

El doctor Mahkens, recientemente nombrado comisario de Trabajo, anunció que se establecerá un sistema de trabajo obligatorio para remediar la crisis del trabajo en breve. Se ha llegado a un completo acuerdo, dijo, con los jefes del antiguo movimiento obrero voluntario, cuya experiencia se utilizará para distribuir a los obreros en las distintas partes del país.

El trabajo consistirá en el cultivo de vastas áreas de tierra, la repoblación forestal y el desecamiento de las lagunas. El propósito será inculcar el deber a la patria y el convencimiento de que el trabajo manual no es un mal necesario, sino una bendición para los obreros.

QUINCE JUDIOS HERIDOS EN SOFIA

SOFIA, Bulgaria, marzo 27. (AP). Quince personas resultaron heridas esta noche cuando un mitin público de judíos, en señal de protesta contra las actividades antihebreas en Alemania, fué atacado por un grupo de jóvenes fascistas.

Los jóvenes, que dieron repetidos vivas al canciller Adolfo Hitler, atacaron a los judíos tres veces, siendo por último dispersados por la policía.

CIERRAN SUS PUERTAS LOS ESTABLECIMIENTOS JUDIOS DE BUENOS AIRES

BUENOS AIRES, marzo 27. (AP). Los judíos argentinos cerraron hoy las puertas de sus establecimientos por espacio de dos horas, en señal de protesta contra las supuestas persecuciones de sus correligionarios en Alemania.

Los colegios de 130 organizaciones hebreas, incluyendo 35 en el interior de la República, adoptaron una resolución censurando las actividades del partido fascista alemán en un mitin público efectuado esta noche, durante el cual hicieron uso de la palabra varios diputados nacionales y otras personalidades de la fe judía.

ONCE MITINES ANTIHITLERISTAS EN VARSOVIA

VARSOVIA, marzo 27. (AP).—Los judíos de esta capital celebraron hoy once mitines de protesta el canciller alemán Hitler y se efectuaron al menos una veintena de demostraciones semejantes en diversos lugares de Polonia.

Las autoridades prohibieron las demostraciones en las calles, y un grupo de judíos que organizó una manifestación llevando grandes carteles que decían: «Muera Hitler», fué detenido por la policía.

LAS ORGANIZACIONES JUDIAS ALEMANAS PROTESTAN

BERLIN, marzo 27. (AP).—Como respuesta a las noticias que se publican en el extranjero acerca de supuestas atrocidades cometidas contra los judíos, el Gobierno alemán inició esta noche una campaña de represalia contra la mentira.

Los miembros del clero protestante y del Club de Letras, así como gran número de industriales y todas las organizaciones judías, han enviado telegramas a los Estados Unidos expresando indignación por las noticias que se han publicado en ese país.

Veinte médicos judíos de ambos sexos han sido despedidos esta noche de distintos hospitales de Berlín con motivo de la campaña de limpieza que está haciendo el Gobierno.

Las comisiones del Congreso aprueban el plan de repoblación forestal

TODAS LAS AGENCIAS PARA EL CREDITO AGRARIO, REFUNDIDAS EN UNA VASTA ORGANIZACION

De acuerdo con el programa del Secretario Wallace, las corporaciones agrarias quedan autorizadas para realizar préstamos a los agricultores para el pago de adeudos

WASHINGTON, marzo 27 AP.—Las agencias del crédito agrario federal diseminadas por todo el país, incluso la Junta agraria, han sido incluídas en una sola unidad hoy por el Presidente Roosevelt en la primera medida que toma para la reorganización del Gobierno.

El secretario Wallace envió al Capitolio un vasto programa para el ajuste de las deudas de los agricultores por medio de un gran plan de financiamiento por el Gobierno.

El secretario de Agricultura se abstiene cuidadosamente de decir que las proposiciones que hace constituyen el plan de la administración para ayudar a los agricultores. El plan, sin embargo, tiene semejanza con el programa discutido en la Casa Blanca con relación a la hipoteca rural.

El presidente ha designado a Henry Morgenthau, Jr., que actualmente preside la Junta Agraria, para Gobernador de la nueva administración del crédito agrario que entrará en vigor dentro de sesenta y un días, con tal de que la mayoría de las Cámaras no desechen su proposición.

«Vamos a administrar esta organización para los agricultores y en interés de los agricultores» dijo Morgenthau cuando salió de conferenciar con el Presidente Roosevelt.

De acuerdo con el programa sometido por Wallace, las corporaciones de crédito quedan autorizadas para hacer préstamos directos a los agricultores deudores para que paguen los intereses, amortizacines, plazos e impuestos en un período de no más de dos años.

Los bancos rurales federales refinanciarán las deudas existentes de los agricultores con inclusión de los intereses e impuestos. Los bancos quedan autorizados para comprar las hipotecas o para cambiar bonos de la Corporación de Reconstrucción por hipotecas.

APRUEBAN LAS COMISIONES EL PROYECTO DE REPOBLACION FORESTAL

WASHINGTON, marzo 27 AP.—El Congreso ha dado algunos pasos de avance en relación con el programa del Presidente Roosevelt para proveer trabajo a 250.000 hombres en la repoblación forestal.

El plan fué aprobado por las Comisiones.

Poco después el Senado comenzó el debate sobre el proyecto revisado para dar trabajo a los desocupados en los bosques, pero la resolución se aplazó hasta mañana por el jefe republicano McNary.

La Cámara ha acordado discutir la medida mañana después que su Comisión de Trabajo rechazó la proposición, que como sustituto, había presentado su presidente Connery y aprobó el proyecto de Roosevelt.

El senador Wagner confia en que el el proyecto de ayuda federal a los desocupados será aprobado para el viernes separadamente o como parte de la medida para le repoblación forestal.

La conferencia para el desarme ha suspendido sus sesiones, en Ginebra, hasta que haya pasado Semana Santa

Los enemigos de que se concedan atribuciones al Presidente Roosevelt, para declarar el embargo de armamentos destinados a naciones beligerantes, tienen preparado su plan de ataque

GINEBRA, marzo 27 AP —La conferencia del desarme suspendió hoy sus sesiones para reanudarlas terminada la semana santa, después de adoptar el nuevo plan británico como base para las discusiones cuando se reanuden las sesiones.

Los debates demostraron que el plan británico en su mayor parte, era del agrado de los delegados.

El delegado francés dijo que su gobierno estaba dispuesto a aceptarlo «como base para discusiones amistosas» y el representante alemán manifestó que el gobierno del Reich acogía el plan como un buen medio para obtener la igualdad de armamentos que demanda Alemania.

Sir John Simon, Secretario de Estado de la Gran Bretaña, al terminar el discurso de hoy, repitió las declaraciones del premier MacDonald, diciendo que Inglaterra no estimaba que su plan era un documento «sagrado» que no podía ser modificado. Sin embargo, pidió a los delegados que se abstuvieran de ofrecer gran cantidad de enmiendas.

SE PREPARA LA OPOSICION PARA LUCHAR CONTRA EL EMBARGO

WASHINGTON, marzo 27 AP.—Los miembros de la oposición a la resolución McReynolds, que permite al presidente declarar embargos de armas contra naciones beligerantes, están listos esta noche para exponer sus objecciones al plan ante el Comité de Relaciones Exteriores de la Cámara de Representantes.

El representante Hamilton Fish, republicano de Nueva York, líder de la facción oposicionista, tiene una lista de preeminentes autoridades que prestarán declaraciones mañana ante el referido Comité. Entre ellos hay varios abogados y profesores de fama internacional.

«Mi colega el representante Tinkham»—dijo Fish—«Tiene lista una gran cantidad de material».

Tinkham ayer dió a la publicidad unas extensas declaraciones oficiales censurando la resolución McReynolds vigorosamente.

SE CONSUMIRA EL GAS-COL EN LOS E. UNIDOS

Se gestiona una política permanente sobre la mezcla del alcohol a la gasolina

WASHINGTON, marzo 27 AP.—El gobierno trata hoy de ayudar a la experimentación de las mezclas de alcohol y gasolina, que según los iniciadores de la idea puede significar un progreso revolucionario de la industria del combustible y de ayuda al agricultor.

El plan, concebido como auxiliar a la agricultura mediante el consumo de grandes cantidades de granos destilados en alcohol, fué enviado por James M. Doran, Comisionado del Alcohol Industrial, quien anuncia que según él se permitirá a varias compañías petroleras de Illinois hacer pruebas de las mezclas.

Hasta ahora la mezcla se ha hecho únicamente por los agricultores organizados de Illinois, que echan a cada galón de gasolina el diez por ciento de alcohol, vendiéndolo por medio de las estaciones cooperativas.

Doran, en conierencias con el secretario Wallace, ha estado tratando de hallar una política permanente para dedicar parte del alcohol a la gasolina.

UN MARINO AMERICANO TUVO UNA MANERA MUY EXTRAÑA DE MATARSE

LONG BEACH, California, marzo 27. AP.—Joseph A. Rucker, de 37 años de edad, marino del U. S. S. Vestal, se acercó a un salón de tiro al blanco hoy en esta ciudad y le dijo al empleado:

—Déjeme ver cómo anda mi puntería.

Rucker vació tres rifles. Su puntería era excelente y pronto se reunió una gran cantidad de público.

«Deme otro»—dijo Rucker, cogiendo su quinto rifle. Ante los espectadores horrizados, volvió el arma contra sí y se dió un balazo en la sien.

Una carta hallada en la ropa de Rucker decía que las autoridades marítimas lo buscaban por estar ausente sin permiso de su barco desde el día 21 de marzo, y por haberse apropiado una fuerte suma de dinero de los fondos del «Vestal».

LA CARRERA DEL TENIENTE BAILLIE-STEWART, ARRUINADA, CUALQUIERA QUE SEA EL FALLO

Antes de la puesta del Sol de hoy, el consejo de guerra que juzgó al oficial por supuesta venta de secretos del ejército a Alemania, habrá terminado la vista de la causa

LONDRES, marzo 27. (AP.)— El Consejo de Guerra que juzga al teniente Norman Baillie-Stewart, acusado de haber vendido secretos militares a un país extranjero, fué informado hoy que el joven oficial no tenía ningún propósito traicionero cuando salió de Inglaterra para Alemania el verano pasado.

El fiscal sostiene que la venta de secretos se efectuó en Berlín. El teniente Baillie-Stewart ha declarado que el dinero que recibió de la capital alemana procedía de una joven alemana que le pagaba porque se dejara amar de ella.

Antes de la puesta de sol de mañana el Consejo de Guerra habrá terminado sus sesiones y la suerte del teniente quedará en manos de los miembros del tribunal. Sin embargo, varios días y acaso semanas han de transcurrir antes de que se conozca el veredicto.

Se tiene entendido que el abogado pedirá la absolución en vista de que no existe prueba alguna de que Baillie-Stewart fuera a Berlín con intenciones de traicionar a su país.

«Jamás he dicho que el acusado fuera a Berlín con la idea preconcebida de hacer lo que se le acusa—dijo el comandante Shapcott, fiscal—. Acaso fué la oportunidad lo que lo hizo criminal».

El testimonio de descargo fué dado hoy por Mrs. Elsie Beatrice Wright, madre del acusado y por el teniente Eric Stewart, su hermano. En 1929 Baillie-Stewart cambió su nombre por el de Wright.

La madre dijo que conocía todo lo relacionado con la visita de su hijo a Berlín; pero que nada sabía de los viajes que hizo a Holanda, donde, según declaró el acusado, había conocido a la joven «María Luisa», que le mandaba dinero por sus atenciones.

El teniente Wright dijo que su hermano le había hablado de «María Luisa» y del dinero que le mandaba. Esta noticia le molestó muchísimo, dijo el testigo, y llamó «loco» a su hermano.

—Las mujeres ocupaban su imaginación constantemente—declaró el teniente Wright.

Victor Sylvester, maestro de una escuela de baile, declaró que había sido presentada a una muchacha llamada María Luisa en una demostración de baile celebrada en Berlín el verano pasado. Fué el primer testigo que dijo que conocía a la muchacha.

Norman Parkes, defensor, dijo que el fiscal no había ofrecido nada más que sospechas. Abogó por que se libre a su defendido del estigma de traición a su país.

—La vida de este oficial está perdida—dijo el abogado—cualquiera sea el resultado de esta causa. Su carrera en el ejército ha terminado y, posiblemente, la vida que hará fuera del ejército, será una vida sin valor».

MEXICO Y NICARAGUA HAN REANUDADO SUS RELACIONES

MEXICO, marzo 27. (AP.)—La reanudación de las relaciones diplomáticas entre México y Nicaragua fué anunciada oficialmente hoy por el gobierno mexicano.

México aceptó el nombramiento de Salvador Calderón Ramírez como encargado de negocios en Nicaragua, y esta nación ha aprobado el nombramiento de Pablo Herrera de Huerta, como ministro de México.

EL EX PRINCIPE HEREDERO DE ALEMANIA SE LAMENTA DE QUE EL PUEBLO AMERICANO HAYA SIDO VICTIMA DE PROPAGANDA DE MENTIRAS

«Toda persona que conoce a Alemania, su carácter y su cultura, debe haberse dado cuenta de que las noticias de los judíos son tan imbéciles como las divulgadas sobre horrores de guerra»

NUEVA YORK, marzo 27. AP. El escritor George Sylvester Vierick, anunció hoy que había recibido un cablegrama del ex príncipe heredero alemán, Federico Guillermo, «deplorando el hecho de que el pueblo americano hubiera sido víctima de una propaganda de mentiras contra el gobierno alemán».

El mensaje del príncipe decía, entre otras cosas:

«No puedo comprender cómo el público en otros países, después de haber quedado convencido hace algunos años de que había sido engañado con respecto a Alemania durante la guerra mundial, pueda nuevamente ser víctima de una actitud mental tan ciega.

«Toda persona que conoce a Alemania, el carácter alemán y la cultura de nuestro gran pueblo, debe haberse dado cuenta inmediatamente de que las noticias propagadas sobre las mutilaciones de judíos, son tan imbéciles como los cuentos del tiempo de la guerra sobre los supuestos horrores cometidos con los niños belgas, los canadienses crucificados y el uso de cadáveres en fábricas de jabón.

«Sin embargo, parece que todavía hay gente entre los elementos que no conocen a Alemania, que resulta fácil víctima de esta propaganda mentirosa. Si los veteranos de la guerra mundial contribuyesen con su experiencia a desmentir esta campaña, para hacer que el pueblo americano viera la luz, prestarían un gran servicio no solamente a la nación alemana, sino también al mundo entero.

«Al hacer estas declaraciones no obro como representante de ningún partido político alemán, pero sé que mis opiniones son las de la inmensa mayoría del pueblo alemán. Hasta las organizaciones hebreas, de las cuales sólo mencionaré la Asociación Nacional de Judíos Alemanes, y la Asociación Central de Ciudadanos Alemanes de la Fe Judía, esta última con más de 500.000 miembros, han expresado su opinión de que la campaña de mentiras llevada a cabo en el extranjero contra Alemania, es irresponsable y digna de las más severas críticas, y que no puede servir ningún fin beneficioso.

«El canciller alemán expresó en su discurso del día 25 de los corrientes que nadie en Alemania sería perseguido por sus creencias religiosas. Nosotros en Alemania, lo mismo que ustedes en los Estados Unidos, estamos tratando de escapar de los efectos de la guerra mundial, y de volver a un nuevo estado de prosperidad, paz y nuevas fuerzas. Cada pueblo hace esto a su manera y siguiendo el curso que más le conviene. No es justo que el camino de una nación hacia este fin sea entorpecido con mentiras y calumnias».

Federico Guillermo Hohenzollern

Acción económica

Por Gastón MORA

HAY un hecho, universalmente conocido, a saber, que desde la guerra mundial de 1916 a 1918, existe, en casi todos los países de civilización occidental, una gran crisis económico-industrial, cuyos principales efectos son los siguientes: Desvalorización de los productos agrícolas e industriales. Desvalorización de la propiedad mobiliaria e inmobiliaria. Estancamiento de los negocios. Flojedad del movimiento comercial. Envilecimiento de la retribución del trabajo. Debilitamiento de la circulación monetaria. Desocupación de millones de hombres. Disminución del Poder de compra del pueblo. Imposibilidad o dificultad en los deudores hipotecarios para amortizar el capital y pagar los intereses. Merma en los ingresos de la administración pública. Déficit en todos los presupuestos. Depreciación de la moneda, del instrumento de los cambios, de los pagos. Para remediar o aliviar esos males, que aquejan a las naciones, se necesita la ación legislativa, la intervención de los Parlamentos. Pero como su actuación, por su naturaleza, por ser deliberante, es tardía y la pueden **interferir** o entorpecer mil incidentes, y como el remedio o el alivio urgen, porque el enfermo se va depauperando, se ha optado, en todas partes, por confiar al Poder Ejecutivo la resolución del conflicto. Unas veces **se le autoriza** para que dicte los decretos que crea necesarios para remediar o aliviar la crisis, y otras veces **se aprueban** los que haya dictado con ese fin. En ambos casos se le da, se le otorga, realmente, un **bill de indemnidad**, como dicen los ingleses. En el primero, se aprueba, de antemano anticipadamente, lo que haga. De ahí la autorización que se le concede. En el segundo, se aprueba **post facto**, a posteriori, su conducta. En ambas coyunturas hay un **bill de indemnidad**. Se le da la seguridad de que no le pasará nada por lo que haga, o por lo que haya hecho.

x x x

Hoover otorgó su famosa «Moratoria» a la República alemana. Y de ahí el hecho de que los países deudores de los Estados Unidos tampoco pagasen a éstos lo que les adeudaban. Después las Cámaras norteamericanas aprobaron lo realizado por Hoover; aprobaron su iniciativa. El gabinete de concentración o de cooperación nacional, que preside MacDonald, suprimió el Patrón Oro. Medida trascendental, que impresionó a todo el mundo, y que modificó, profundamente, la economía de Inglaterra. Con posterioridad el Parlamento aprobó la política monetaria del gobierno. En muchos países de Europa y de la América latina, ante la crísis que los agobia, se han apresurado sus respectivos gobiernos a dictar decretos sobre el Patrón monetario **y a** suspender el servicio de amortización de la deuda exterior, y después de hecho eso, han venido los Parlamentos a sancionar, a dar su aprobación, a lo ejecutado por los gobiernos. Esta aprobación—**ante-facto** o **post-facto**—de la conducta de los gobiernos, por los Parlamentos, **es la esencia del bill de indemnidad.**

x x x

Esa esencia es la que había en la célebre fórmula del **Senado** de la antigua Roma cuando, en los momentos de crísis, la gran Asamblea, dirigiéndose a los Cónsules, que eran el Poder Ejecutivo, les decía: **Caveant Consules:** «Vigilen, cuiden los Cónsules». Esto, en el fondo, era una aprobación de lo que hiciesen. Era lo que después se ha llamado un **bill de indemnidad.** ¿Qué ha hecho ahora, el gran Franklin D. Roosevelt, ante la formidable crisis **económico**-bancaria de su país? Ante la urgencia del caso, **ha actuado.** Ha hecho lo que entendió que debía hacer y toda la Unión lo ha aplaudido. Este aplauso es un **bill de indemnidad**, que se adelantó al que implica la aprobación dada por el Congreso a lo hecho por el Jefe del Estado Federal. Los grandes problemas de esta hora demandan soluciones **rápidas, inmediatas.** Todos los países, en mayor o menor grado, sufren la crísis que los amenaza con la ruína o el empobrecimiento. Y ante esa crísis no caben los estudios de los hombres de gabinete y las deliberaciones de las Cámaras, porque son dilatorios esos estudios y perezosas esas deliberaciones. Lo que se impone es aplicar, sin tardanza y con energía, cualquier plan curativo, que siempre será mejor que ninguno.

TRES HERIDOS EN MANIFESTACIONES ANTIHITLERISTAS EN BUENOS AIRES

BUENOS AIRES, marzo 27 AP.—Tres personas resultaron heridas esta noche cuando un grupo de nacionalistas alemanes arrojó petardos y bombas lacrimosas en una muchedumbre de 250.000 judíos, que se había reunido en señal de protesta contra la campaña antihebrea del gobierno de Hitler en Alemania.

La policía intervino a tiempo para impedir que el incidente alcanzara mayores proporciones.

M.E.C.D. 2016

SUPLEMENTO GRAFICO EN ROTOGRABADO

DIARIO DE LA MARINA

SUCESOS - DEPORTES MODA SOCIEDADES - CINE

HABANA, MARTES, 28 DE MARZO DE 1933

He aquí los tres ángulos del triángulo amoroso que constituye la actualidad sensacional en Hollywood. Douglas Fairbanks, Jr., que acaba de ser demandado por Jorge Dietz, ingeniero químico de Los Angeles, por haberle robado el cariño de su esposa Lucy Doraine, artista de cine, que aparece en el centro del grupo. Joan Crawford, que aparece a la derecha, ha declarado que la separación resulta inminente en vista del escándalo social que tal demanda significa. El ingeniero ha tasado el amor de su joven y bella esposa en la cantidad de cincuenta mil dólares

(Fotos A. P.)

Grupo de distinguidas señoritas norteamericanas pertenecientes al alumnado del Stephen College, de Columbia, Mo., que, en viaje de instrucción y recreo, visitaron nuestra capital en días pasados a bordo del "Reliance", acompañadas del Director de esa Institución y de un nutrido grupo de profesores. Fueron cumplimentadas en La Habana por el delegado de la Comisión Nacional de Turismo, Sr. Carlos Cuartas, y por el Sr. F. M. Giralt, Agente Comercial de la Standard Fruit, consignatarios de ese buque

(Fotos B. V. B.)

Afírmase en los círculos monárquicos de Madrid que el Príncipe de Asturias se ha casado secretamente, en Francia, con la distinguida señorita cubana Edelmira San Pedro Robato. Tanto los íntimos del Príncipe como la familia San Pedro en La Habana, niegan la noticia, aunque admiten que las relaciones amorosas son un hecho y que la boda no se hará esperar. En esta foto aparece el Príncipe de Asturias acompañado de su madre la ex-Reina Victoria Eugenia de España

La señorita Edelmira San Pedro y Robato, perteneciente a una distinguida familia de esta capital, cuyas próximas bodas con el Príncipe de Asturias, primogénito del ex-Rey de España, han sido objeto de numerosos comentarios en nuestros círculos sociales y de informaciones cablegráficas en estos días

Andrés Segovia, genial guitarrista español que ha venido contratado por la prestigiosa Sociedad Pro-Arte Musical, y que ofreció un recital de guitarra en la tarde de ayer en el Teatro Auditorium de esta capital. El próximo jueves el maestro Segovia ofrecerá una segunda audición de su extenso y selecto repertorio. Una numerosa y distinguida concurrencia asistió al acto, que resultó brillantísimo, en sus dos aspectos: social y artístico

Por iniciativas del coronel Cruz Bustillo, Jefe del Puesto Militar de la Cabaña, se comenzaron ayer las prácticas de tiro de cañón. En ese primer día se utilizaron las piezas de setenta y cinco milímetros, calibre que se hizo famoso en los fastos de la artillería francesa en la época de la guerra mundial. La foto muestra un instante en que se preparaba el disparo de una de las piezas mencionadas

M.E.C.D. 2016

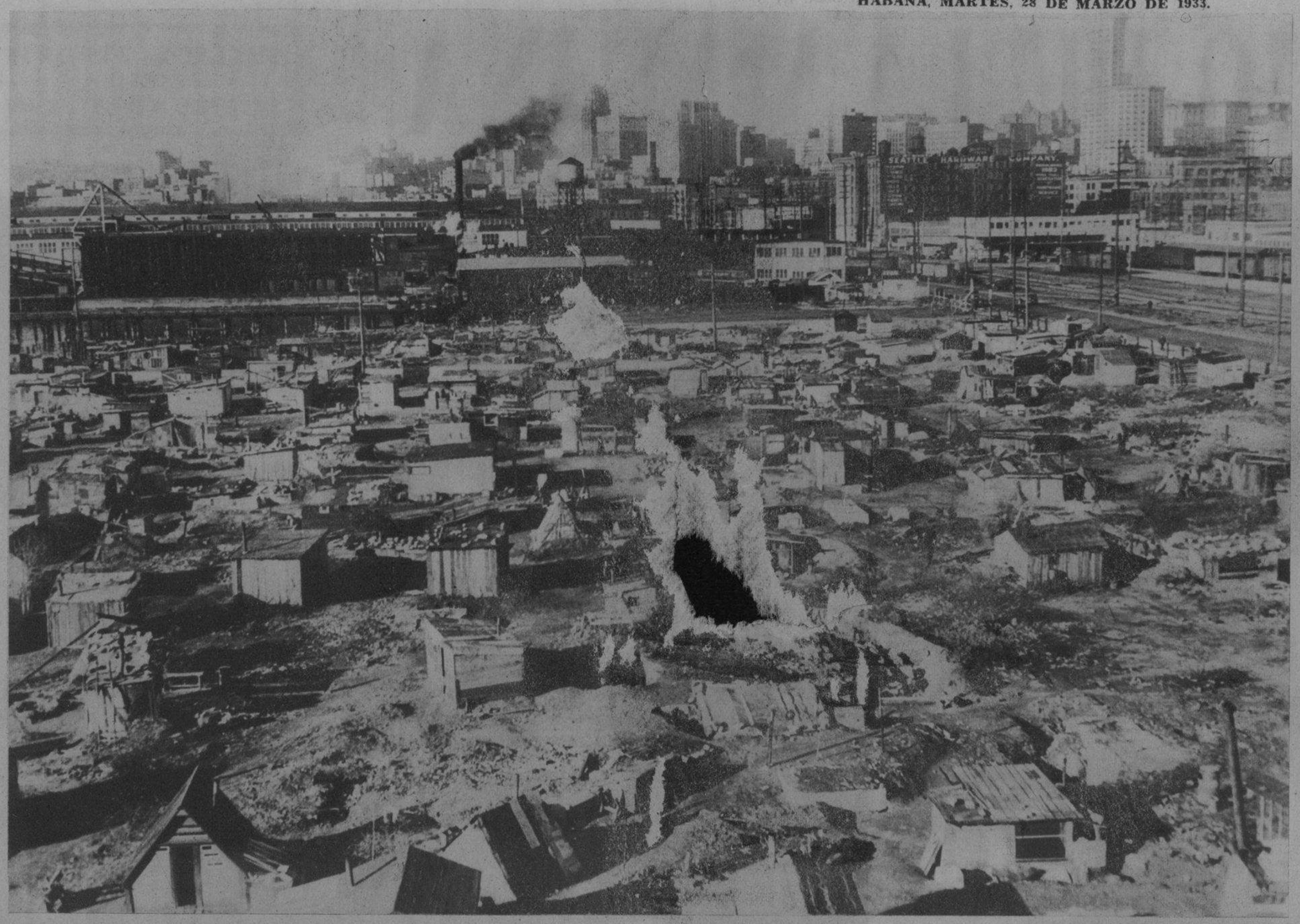

Como una demostración evidente de que "el hombre es el mono del hombre", damos a la estampa esta fotografía tomada en Seattle, Estado de Washington, de uno de los numerosos campamentos de "desempleados". ¿No advierte el lector el plagio, la copia o la imitación de nuestros incomparables repartos de "Cuba Libre" o de "Llega y Pon"? Este reparto, llamado "Hooverville", en honor del ex-presidente, está enclavado en los antiguos terrenos del viejo Arsenal de Seattle

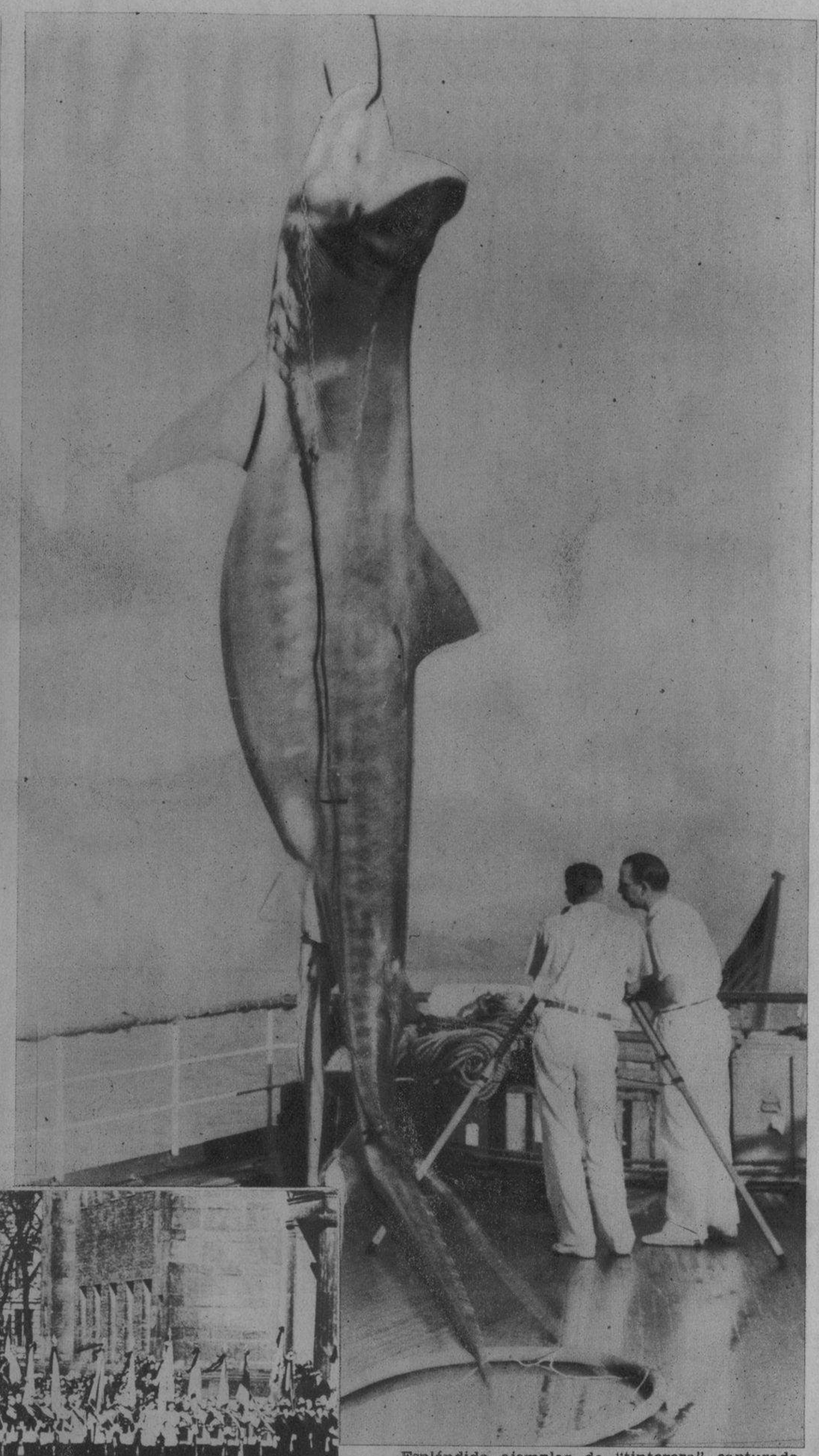

Espléndido ejemplar de "tintorera" capturado por los miembros de la comisión exploradora del Instituto Smithsoniano en aguas de las Antillas, en la semana pasada. Abierto el monstruo por los expertos de a bordo, se le encontraron en el vientre cuarenta "cazones" de tamaño normal

Al capturar las fuerzas japonesas la ciudad de Jehol hicieron numerosos prisioneros entre los defensores de la posición y entre ellos identificaron a la joven Yang-Shu-Chen, de 18 años de edad, que ostentaba el grado de oficial. La joven patriota china, de acuerdo con los reportes del alto mando nipón, fué puesta en libertad inmediatamente y felicitada por su bravura y su inalterable sangre fría

La consolidación de los "nazis" en el gobierno de Alemania ha sido marcada por una serie de actos patrióticos llevados a cabo por la plana mayor de los elementos que siguen a Hitler. En esta foto aparece el viejo mariscal Hindenburg correspondiendo al saludo de las "fuerzas de choque", en una de las recientes paradas celebradas en la Plaza de la Opera de Berlín

Helen Wills, la maravillosa tennista norteamericana, reina indiscutible de los "courts", en uno de los matches del torneo celebrado en Pasadena, California. Su oponente, el conocido tennista Alan Herrington, de Los Angeles, sufrió una espectacular derrota a sus manos, ante una selecta concurrencia, mayor de cinco mil personas

Una "batalla de nieve" bajo un cielo azul y en un ambiente de palmeras, típicamente tropical, sería una paradoja si el hecho no hubiera tenido lugar en California, tierra de paradojas y de mujeres lindas. Los bloques de hielo fueron suministrados por la fábrica más cercana y los proyectiles, de nieve auténtica, proceden de las montañas aledañas

M.E.C.D. 2016

Por primera vez en la historia de los Estados Unidos se ha permitido tomar fotografías del interior de la planta donde se imprimen los billetes de la Reserva Federal. En esta foto aparecen William H. Woodin, Secretario del Tesoro del nuevo gobierno de Roosevelt, en compañía de Robert B. O'Hara, Superintendente de la Planta, y de James A. Douglass. Sub-Secretario del Tesoro, examinando la nueva emisión autorizada por el Congreso

Carlota Nolan, distinguida joven de Los Angeles, exhibiendo el traje de baño con que un inventor californiano asegura haber resuelto el problema de los salvavidas. No conocemos los detalles técnicos del invento, pero sí podemos asegurar que la señorita Nolan nos resulta absolutamente insumergible

Esta novedosa chaquetilla de noche, en piel de camello, constituyó la sensación entre los modelos exhibidos en la Convención Internacional celebrada en la ciudad de New York la semana pasada. El cuello y los botones son de "galyac" negro, y la falda de terciopelo chiffon del mismo color

Para regularizar en el Brasil la circulación del papel moneda, que con motivo de los recientes sucesos políticos sufrió una inflazón fuera de todo cálculo, el gobierno central ha ordenado la incineración de grandes cantidades de billetes. Acto llevado a cabo de acuerdo con una reciente Ley del Congreso y en presencia de los altos funcionarios de la Secretaría de Hacienda

El aviador inglés Mollison, de fama internacional, cuyos recientes vuelos de distancia han batido todos los records, aparece aquí hablando, por larga distancia, desde Río de Janeiro, Brasil, con su esposa, Amy Johnson Mollison, reconocida también como la más audaz, la más valiente y la más inteligente de las aviadoras de la hora actual

La oposición de Libby Holman Reynolds a que las autoridades intervengan en la testamentaria de su difunto esposo, Zachary Smith Reynolds, motivará un nuevo juicio y nuevas luchas entre los parientes del desaparecido millonario. La distribución de esos bienes parece que resultará un tanto complicada, por cuanto Reynolds fué casado dos veces y en ambas ocasiones dejó herederos directos que deben participar de esa fortuna

Noticias llegadas de Atenas, Grecia, ponen nuevamente sobre el tapete de la actualidad mundial la figura de Jorge II, ex-soberano de aquella nación. Según "Patris", órgano de los venizelistas, el coronel Levidis, ex-ayudante de campo del rey Jorge, está conspirando abiertamente bajo la protección del rey Carol de Rumanía y Alejandro de Yugoeslavia, quienes parecen simpatizar con esa restauración

Por primera vez en la historia de la vida de Jorge Bernard Shaw, los Estados Unidos reciben "el honor de su visita", como diría el regocijado humorista a cualquiera de sus entrevistadores cotidianos. Desde California nos llegan noticias de que el dinámico escritor continuará su ruta hacia el Asia, donde piensa visitar los lugares interesantes del actual conflicto chino-japonés

Fotos A. P.

M.E.C.D. 2016

La Orquesta Ensueño, prestigioso grupo artístico integrado por doce señoritas, que han venido actuando, con éxito halagador, en los teatros y fiestas sociales de esta capital. Dicho conjunto, que dirige la Srta. Guillermina Foyo, recibirá el homenaje de sus admiradores esta noche en el Teatro Fausto, en la función organizada en su honor

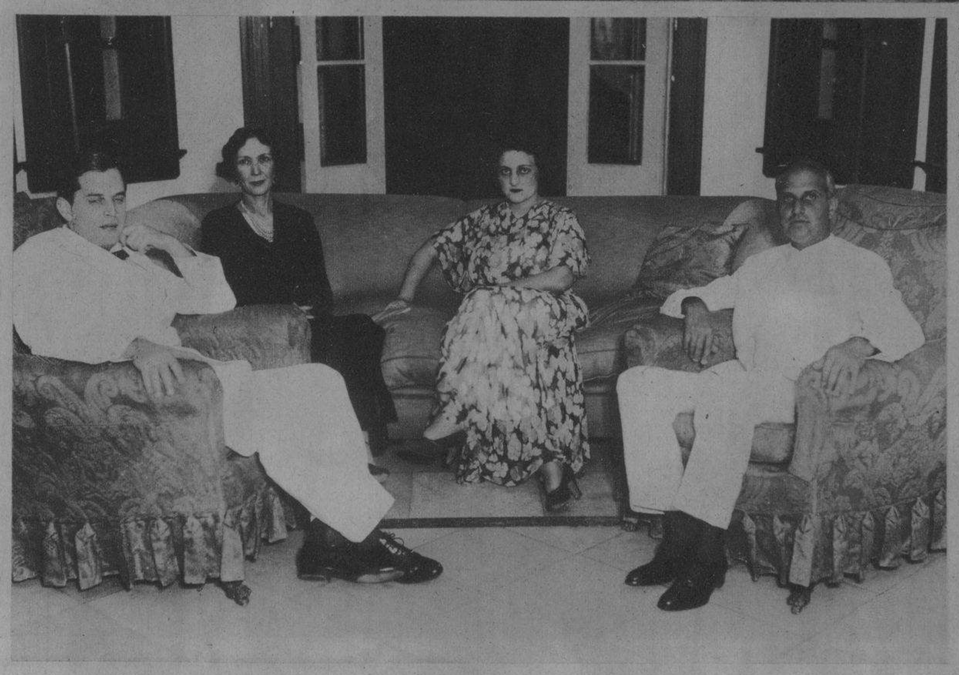

Los señores de Guggenheim tuvieron la gentileza de invitar a nuestro Director Dr. José Ignacio Rivero y a su distinguida esposa Sra. Sylvia Hernández de Rivero, a una comida íntima, que tuvo lugar en la residencia particular del Embajador, en la calle 13, entre C y D, en el Vedado. Este acto, de cordial amistad, resultará un adiós, por anticipado, al distinguido matrimonio extranjero, ya que según noticias oficiales de la Embajada, la renuncia presentada por dicho diplomático surtirá efecto el próximo domingo, día 2 de abril, en cuya fecha los esposos Guggenheim saldrán en aeroplano para Miami

Geraldine Farrar, famosa artista del "bel-canto", que durante muchos años constituyó la sensación artística del Metropolitan de New York, llega hoy, a bordo del "Franconia", para pasar una corta temporada en La Habana. Nuestro compañera de redacción señorita Nena Benítez, recibirá a la notable cantante a la cual le ligan lazos de cordialísima amistad

El Dr. Francisco María Fernández, ex-Secretario de Sanidad y actual Senador de la República, en los momentos de llegar a La Habana, de regreso de Dallas, Texas, donde asistió a la Convención Médica allí celebrada. En el mismo vapor de la Florida arribó también a La Habana el Dr. Leland, profesional americano de prestigio internacional, quien ostenta la representación del American Medical Association y que viene a estudiar los problemas médicos que confronta la Federación de Cuba

(Fotos B. V. B.)

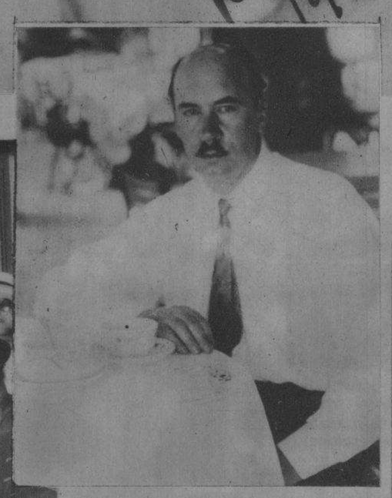

Barón Igor Sikorsky, notable ingeniero ruso, inventor de los aeroplanos multimotores más famosos del mundo, que acaba de llegar a La Habana en viaje de negocios. En la foto aparece Sikorsky en la Playa de Marianao, a donde acudió invitado por los altos empleados de la Pan American Airways, con cuya compañía está relacionado el notable constructor. Sikorsky construye actualmente dos poderosos aviones para la travesía trasatlántica, cuyos planos se mantienen en el más absoluto secreto. Al genio de este ingeniero se deben los famosos "Clipper" que hacen la travesía Habana-Miami

(Foto David)

BODA ARISTOCRATICA EN MADRID.—Recientemente se celebró en Madrid la boda de la señorita María de la Piedad Carvajal y Guzmán, marquesa de Miravalles, hija de los condes de Aguilar de Inestrillas, con don Rafael Parrella y Conde. La marquesa de Miravalles, que se halla emparentada con varias familias de nuestra sociedad elegante, es nieta de don Francisco de los Santos Guzmán, conocido político español que fué ministro de la Corona y que contrajo segundas nupcias en Cuba con una dama cubana: Conchita O'Farrill, abuela de la joven marquesa. Los ex-Reyes de España apadrinaron la boda de don Rafael Parrella y la marquesa de Miravalles, delegando para ello en el conde de Aguilar, padre de la novia, y en la señora viuda de Parrella, madre del novio

Nena Suárez, que retuvo el título de campeona de Cuba en "singles", tras un reñido encuentro con la señorita Zoila Rodríguez. Evento que tuvo lugar en los terrenos del Club Ferroviario, ante una entusiasta y selecta concurrencia de aficionados. El juego seguro, agresivo e inteligente de la señorita Suárez fué muy comentado por el público, que no se cansó de aplaudir sus jugadas sobresalientes

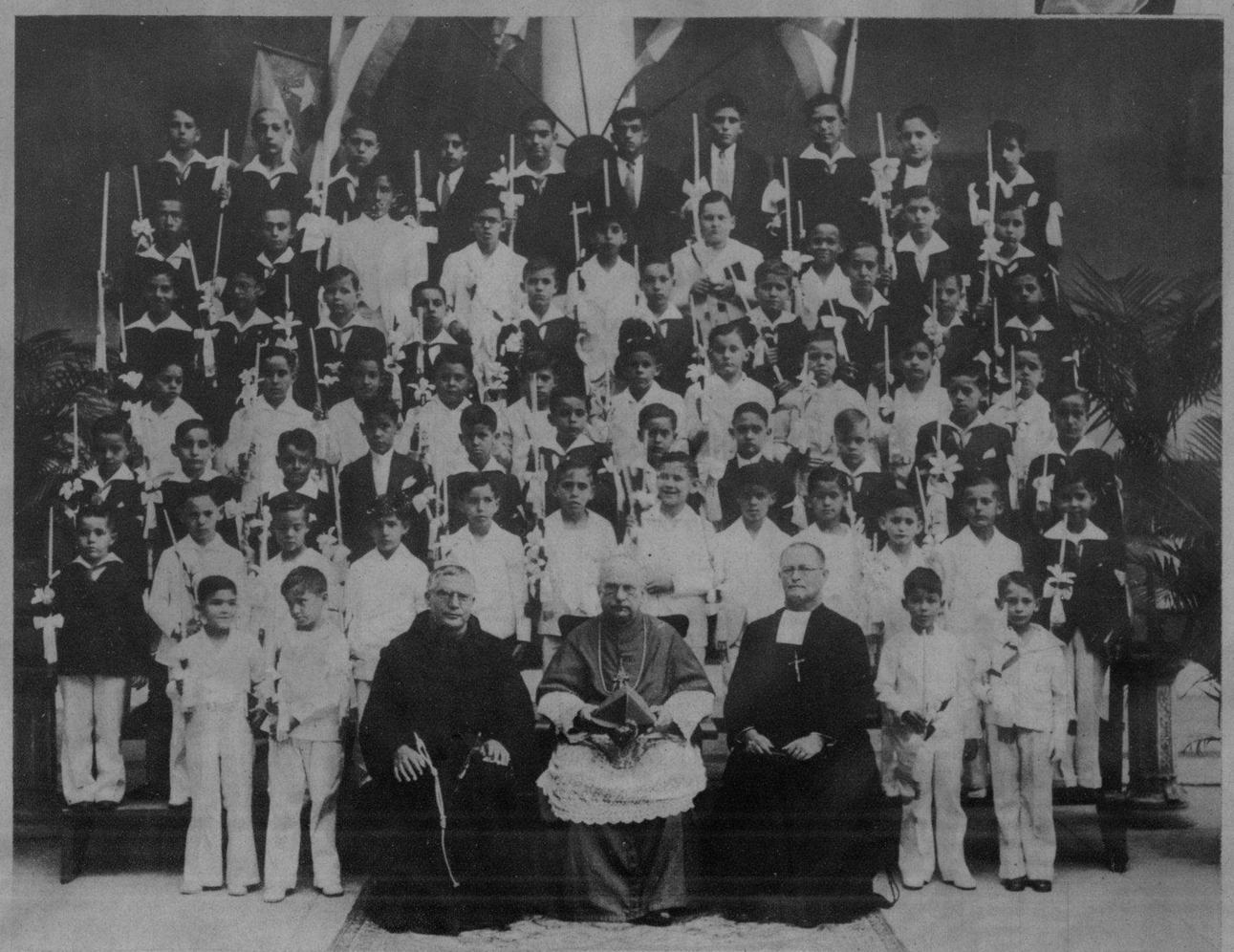

Alumnos del Colegio "Champagnat", de los Hermanos Maristas, de la Víbora, que tomaron su primera comunión el domingo último. Ofició en la ceremonia el Arzobispo de Atalia, Monseñor Pedro González Estrada. Al acto asistieron numerosos familiares del alumnado

Impreso en los Talleres del "Diario de la Marina".—Habana, Cuba.

M.E.C.D. 2016