El DIARIO DE LA MARINA es el periódico más antiguo de Cuba. Fué fundado en el año mil ochocientos treinta y dos.
SERVICIOS ESPECIALES DE ESPAÑA

1A SECCION

DIARIO DE LA MARINA

SERVICIO DE «THE ASSOCIATED PRESS». Esta queda autorizada para usar nuestro servicio y noticias de información.
HILO DIRECTO CON NUEVA YORK

1A SECCION

AÑO CIENTO UNO.—NUMERO 80. ACOGIDO A LA FRANQUICIA POSTAL HABANA, MARTES, 21 DE MARZO DE 1933.—SANTOS BENITO Y FEDERICO. TIEMPO PARA HOY: VARIABLE EJEMPLAR: 5 CENTAVOS

Los E. Unidos están dispuestos a cooperar con la Liga para resolver los problemas bélicos

TERMINO AYER TARDE EL SENADO LA DISCUSION DE LA LEY GANADERA

LAS CARNES LLEVADAS DE UN MUNICIPIO A OTRO NO PAGARAN IMPUESTO EXTRA

Se exigen varios requisitos para efectuar el transporte. Se presentaron ayer algunas enmiendas al proyecto. Una comisión redactará la Ley que será enviada a la Cámara para su estudio

Por fin el Senado aprobó el proyecto de Ley redactado por una comisión especial de senadores, que realizó la labor de acoplar las enmiendas presentadas al proyecto existente de Ley Ganadera, y que se puso a discusión en el pasado mes de febrero a ruegos del senador señor Carlos Machado.

El debate recomenzó ayer tarde en el artículo 28, continuándose sin interrupción hasta quedar aprobado el 52 (artículo final) con las disposiciones transitorias.

Pero como en el transcurso del debate de ayer y de los días anteriores, se aprobaron enmiendas a las propias enmiendas y se desecharon algunas de las presentadas, se acordó abordar con gran cuidado la redacción definitiva del proyecto para su envío a la Cámara de Representantes, a cuyo efecto el señor Alberto Barreras, presidente de la Alta Cámara, convocó de manera especial a cuantos senadores intervinieron en la redacción del proyecto y en las discusiones, para que le impartan su aprobación a la copia oficial.

El acto de su lectura, tendrá lugar esta tarde a las cuatro en el salón de conferencias.

LAS ULTIMAS ENMIENDAS

El total de enmiendas aceptadas en la sesión de ayer a la Ley Ganadera, fueron quince, siendo de todas la de mayor trascendencia, la del señor Cuéllar por virtud de la cual el artículo 28 quedó redactado en la siguiente forma:

Enmienda. — Capítulo cuarto. — Del transporte y venta de carne.

Artículo 28.—Las carnes, vísceras y desperdicios de las reses sacrificadas en un término municipal o en el Distrito Central, podrán ser trasportadas a otro o al Distrito Central, libres de todo impuesto de transporte, siempre que el transportador cumpla con los únicos siguientes requisitos:

1.—Llevar con las carnes y productos transportados un certificado del veterinario inspector del matadero donde fué sacrificada la res en el que se haga constar las condiciones sanitarias de clase de res sacrificada y que es un matadero de las clases A o B.

2.—Llevar asimismo la carta de pago acreditativa de haber satisfecho el impuesto de matanza, de la res de que proceda la carne y productos transportados en la que se hará constar el lugar de su destino.

3.—Que el transporte se efectúe precisamente en carros o camiones refrigeradores aprobados por la secretaría de Sanidad y Beneficencia.

4.—Que se participe al Jefe del Distrito Central o al Alcalde municipal en su caso, a donde vayan destinadas las carnes, cuándo y cómo se va a realizar el transporte a fin de que pueda establecer la oportuna inspección y comprobación.—**Celso Cuéllar del Río.**

También revisten importancia estas otras, igualmente aprobadas:

Artículo 38.—La Asociación Nacional de Ganaderos se organizará de acuerdo con la siguiente regla:

Los ganaderos de cada provincia se reunirán a la una de la tarde del día primero de diciembre, todos los años, en el Salón de Sesiones de sus respectivos Consejos Provinciales, a fin de constituir sus directivas.

El acto eleccionario será dirigido por una mesa de edad, que se constituirá con el asistente de mayor edad como presidente, y los dos más jóvenes como secretario.

Para otmar participación en la elección será requisito indispensable la presentación de la certificación acreditativa de su condición de ganadero de acuerdo con el artículo 37.

En este solo acto se elegirán:

Primero: Los ganaderos que han de integrar la directiva provincial.

Segundo: Los ganaderos que han de integrar la directiva nacional.

Las directivas provinciales se compondrán de un presidente, un secretario, un tesorero y cinco vocales.

La directiva nacional se compondrá de diez y ocho miembros designados a razón de tres por cada provincia, y se constituirá en la capital de la República, quince días después de ser electa, para designar de su seno un presidente, un secretario y un tesorero, fungiendo el resto como vocales.

Será deber de las directivas provinciales organizar las directivas de la Asociación, en todos los términos municipales de su provincia, designando los ganaderos residentes de cada término, que deban de integrarla, en un plazo no mayor de un mes después de su constitución.

Para constituir la organización nacional se necesitará que concurran los delegados provinciales de no menos de tres provincias. Si no se completasen ese quorum mínimo, no se podrá constituir el organismo correspondiente de la Asociación o esta misma quedará sin organizarse en el año de que se trate.

Los párrafos tercero, cuarto, quinto, octavo y noveno, quedarán en la misma forma que aparecen en el dictamen.

Justo Lamar Roura.

ENMIENDA AL ARTICULO 50

1) Sustituir las palabras «de propiedad municipal» del párrafo primero, por la palabra «públicos».

2) Suprimir palabras:

«El jefe del Distrito Central o el alcalde» del párrafo segundo, por las palabras: «Los funcionarios».

3) Intercalar las palabras:

«A terceras parsonas».

4) Suprimir las palabras «de propiedad municipal» por la palabra «público».

Viriato Gutiérrez.

(A virtud de esta enmienda, el artículo 50 quedó redactado en la siguiente forma:

«Los mataderos públicos serán siempre administrados y explotados directamente por la entidad propietaria de los mismos, y no podrán ser arrendados ni cedidos en ninguna forma para su uso o explotación a personas naturales o jurídicas distintas de las propietarias.

Los funcionarios que cedan a terceras personas el uso o explotación de los mataderos públicos, incurrirán en el delito de prevaricación, que será juzgado por los tribunales competentes.»)

Tercera disposición final

Los actuales contratos de arrendamientos de mataderos de propiedad municipal serán válidos hasta su vencimiento, sin que los Municipios puedan prorrogar aquéllos ni arrendar éstos, nuevamente de acuerdo con lo establecido en el artículo 50 de esta ley.

Habana, 20 de marzo de 1933.

Francisco Camps.

IMPRESIONES

...GARA, el asesino del Alcalde de Chicago, ya pasó a mejor ...

...venático, que dijo no creer ...Dios, reveló su último deseo: ...erse un pollo.

Por lo común, ¡rara coincidencia! estos hombres que no creen ...Dios son unos enamorados de la ...ortalidad. Desde Eróstrato a ...tros días ¡son tantos los que se ...sentido capaces de pegar fuego ...mundo para que el nombre del ...ndiario se perpetuara en el rodar de los siglos! ¡Son tan pocos ...que han realizado acciones heroicas desde las sombras nobles y ...gradas del anónimo!

El pobre mequetrefe de Zangara era un loco, pero un loco atacado de locura del siglo: afán de ...marse sobre la llanura humana, ansias de prolongar en el tiempo la sombra que proyecta su individualidad canija, malsana inquietud por el temor de pasar inadvertido.

Y esto, precisamente, en la ...del pleno predominio de las ...en un mundo estandarizado! ...natural... Tan natural como ...en los tiempos de las individualidades vigorosas éstas tendiesen a ...dirse en el común crisol de la obra ...ctiva. El hombre que cree en el ...inmortal no siente tanta desazón por los aplausos de sus semejantes como el que supone que este ...es principio y fin de todo. ...quizás, los inefables artífices de la Edad Media nos legaron ...obras el sello de su genio, pero no nombres; por eso hoy se ...las gentes por que suenen ...nombres, poséase o no el genio ...que se hace alarde.

...de Zangara que logró salirse del ...liente y triste rebaño humano no ...lo que hizo. Porque escaparse ...redil con alas en el espíritu es ...derse a volar; pero sin alas y sin ...es caer en lo grotesco.

No en balde, minutos antes de ...entrar en la eternidad, al matador ...Mr. Cermak sólo se le ocurrió el ...pensamiento de engullirse un ...Quizás fué el más noble que ...bió en su vida el infeliz asesino que días antes hubo de engullirse a un alcalde.

Su mentalidad, no hay duda, es ...más concordante con la del pollo que con la del alcalde, sus dos ...víctimas.

Gastón Mora preconiza la abundancia de moneda.

Para el ilustre compañero el bienestar no depende de la baratura de ...cosas, sino de que exista moneda ...ciente para comprarlas, cualquiera que fuere su precio.

Los economistas de la Escuela ...sical clásica—dice—incurren en ...error al sostener "que hay bienestar económico en un país cuando ...está barato: los productos industriales y agrícolas, los inmuebles, ...trabajo manual e intelectual".

Según Gastón los hechos **visibles**, ...palpables desmienten la teoría, y para probarla coteja la situación actual de Cuba con la de los años de **vacas gordas**. Ahora todo está ...baratísimo y nadie puede decir que ...vida sea fácil. Antes todo estaba ...carísimo, y la vida era un encanto.

Aceptemos ambas premisas, aunque pudiéramos negarlas con abundancia de razones. Aun así, diremos ...las cosas no están baratas, sino ...consumidas. Bien como antaño no ...eran caras, sino inexistentes, por ...fabricadas.

La baratura a que se refiere la ...Escuela Liberal no es la que nace ...consecuencia de un consumo ...ciente, sino la que estriba en la ...ducción de una mayor cantidad ...cosas por la misma cantidad de ...o, o lo que es igual, el disfrute ...mayores bienes con el mismo esfuerzo para producirlo.

Claro que, en la práctica y reducido el trabajo a una mercancía (lo ...es no sólo un error, sino un ...men) la baratura que se conoce ...que **gozamos** al presente, en ...la abundancia de las cosechas, ...dorado de los antiguos, se ...la peor plaga que la de la langosta. Una plaga tan terrible como ...reverso: la abundancia de dinero sas sino para caer en la del signo con que se adquieren.

Lo que está muy mal visto tratándose del rey de la creación. Porque el que esto sucediera a los cuadrúpedos, pase; pero ¡al hombre! El hombre, que ha ganado tantas batallas a la naturaleza, ¿no puede resolver un problema tan sencillo como el de impedir que la abundancia de bienes obre el efecto contrario de dejarlo sin comer, sin vestir y sin alojarse?

Creemos que sí. Pero no por el procedimiento erróneo de los que para ordenar la distribución de las riquezas principian por matar el interés humano que las produce, ni por los absolutamente ineficaces de atacar los absurdos controlando sus efectos.

De ahí que bajo el régimen económico-social en que vivimos no nos ...mos de la esclavitud de las co...

Se repiten las trágicas inundaciones en el valle del Ohio

MILES DE PERSONAS HAN TENIDO QUE ABANDONAR SUS HOGARES ANEGADOS

La Cruz Roja tiene preparados sesenta y cinco capítulos para acudir a los lugares de peligro. Se trabaja activamente en Portmouth para evitar que el choque ceda a la presión de agua

CINCINNATI, Ohio, marzo 20.—(A P).—Una segunda inundación en la semana se registra esta noche en el Valle del río Ohio, esparciendo las aguas fangosas por más de una veintena de pueblos y millares de acres de tierra de las porciones bajas de cuatro estados.

Por lo menos ocho personas han perecido ahogadas y son varios miles las que han tenido que abandonar sus hogares para buscar lugares más altos a lo largo de 600 millas de las 1,200 de curso del río.

El área de la inundación se extiende desde Steubenville, Ohio, a Svansville, Indiana, siendo Cincinnati la ciudad más importante afectada por las aguas fangosas. Aunque son pocas las personas que han abandonado la ciudad, partes de ella están aisladas por el agua y el tranporte se hace difícilmente. En Newport, Kentucky, al otro lado del río, dos mil personas han sido desalojadas de sus casas.

La Guardia Nacional de Kentucky ha instalado tiendas de campaña desde Frankfort hasta el área inundada y las tropas del fuerte Thomas, en Kentucky, están tomando parte en los trabajos de salvamento.

La Cruz Roja ha ordenado a sesenta y cinco capítulos entre Whellinh, West Virginia, y Cairo, Illinois, que estén preparados para caso de emergencia; la unidad de guardacostas de Buffalo ha sido autorizada para enviar ochenta hombres con botes y esquifes; el departamento de Marina ha dispuesto que dos aeroplanos anfibios y ocho pilotos de Chicago estén listos para entrar en acción; y la reserva naval ha recibido encargo de prestar toda la ayuda posible.

Las primeras desgracias personales ocurrieron en Gallipolis, Ohio, donde Mrs. John Harrison y su hija perecieron cuando el automóvil en que viajaban cayó al río. Un esquife se volcó en California, Kentucky y murió Gale Ihrig. George Heidman, Henry Linneman y John Bain murieron ahogados en Covington, Kentucky. En Lawrence, Indiana, Charles Stephen ingirió el contenido de una botella que estaba flotando y murió. En Cincinnati falleció un niño.

En Cincinnati la compañía del tranvía puso en circulación carros que no usaba desde 1927, los cuales son muy altos, teniendo unas escalerillas para que el pasaje pueda subirse a ellos. Estos carros habían sido construídos especialmente para poder circular durante las inundaciones.

MONTGOMERY, Alabama, marzo 20.—(AP).—La amenaza de inundaciones en los estrechos valles de los cuatro ríos de Alabama ha sido causa de que los residentes tomen precauciones para impedir la pérdida de ganado.

FEDERACION ESTOMATOLOGICA DE CUBA, CONSTITUIDA EN STA. CLARA

La composición fotográfica presenta: 1) Presidencia de la Asamblea reunida en el Dispensario Dental de la ciudad de Santa Clara, a la cual asistieron 121 dentistas de toda la república, con el propósito de constituir la Federación Estomatológica de Cuba. La presidencia fungió de mesa electoral del acto. 2) Un aspecto de la concurrencia al te—brillante fiesta social—que ofreció el Liceo de Villaclara a los asambleístas y sus familiares. 3) Banquete efectuado en el restaurant «Cosmópolita» de dicha ciudad, al cual concurrieron los dentistas con sus familiares, así como destacada representación de la sociedad villareña.

Anuncian los "hitleristas" que habrá un caos y una matanza sin paralelo si ocurre un atentado

Ayer se dijo que se había frustrado un atentado contra Hitler. El viejo Hindenburg inaugurará hoy la Legislatura pronunciando, por primera vez un discurso. Es optimista

BERLIN, marzo 20. (A. P.)—Las autoridades de policía dijeron hoy que han impedido un atentado contra la vida del Canciller, Adolfo Hitler, en vísperas de la inauguración del nuevo Reichstag, sobre el cual tienen dominio completo el jefe de los Nazis y los nacionalistas.

Tres comunistas—uno alemán y los otros dos rusos—trataban de asesinar al Canciller Hitler, según la policía. Los tres hombres fueron vistos esta mañana muy temprano en el monumento a Wagner, próximo a la residencia de Hitler, en Münich, donde dejaron tres granadas de mano y algunas municiones. Huyeron en un automóvil, según declaró el jefe de la policía de Münich, después que un transeunte llamó la atención de las autoridades.

«Un caos sin paralelo y la mayor matanza que ninguna autoridad en el mundo podrá impedir» se predice por el comisionado de Policía en el caso de que un disparo, tenga o no efectividad, se haga a cualquiera de los miembros del Gobierno.

El Canciller Hitler llegó a Berlín esta mañana, procedente de Münich, haciendo el viaje en aeroplano. Tomará una parte importante en las ceremonias de mañana para la inauguración del Reichstag que se efectuará en la iglesia de la guarnición de Potsdam, uno de los santuarios del viejo Imperio.

El Presidente, Von Hindenburg, por vez primera en la historia republicana alemana, abrirá la legislatura federal con un discurso. El Canciller contestará al discurso del Jefe del Ejecutivo.

Joseph Goebbels, nuevo ministro de Propaganda, ha preparado conciertos, desfiles militares y casi militares, manifestaciones con banderas y antorchas, ejercicios escolares y fuegos artificiales con el objeto de llevar al ánimo de todos los ciudadanos de que comienza una nueva era en la historia de Alemania.

Los jefes del Fascismo predicen que el Reichstag acordará un largo receso, posiblemente de dos años, dejando el Gobierno en manos del Canciller Hitler y de sus ministros. Los ochenta y un diputados comunistas elegidos en las pasadas elecciones no tomarán posesión, con lo que los fascistas tendrán una importante mayoría.

Los periódicos anuncian hoy que en los tribunales de Prusia se llevarán a cabo importantes cambios de personal.

El Canciller Hitler y sus asesores han terminado la redacción de un proyecto de ley en el cual piden facultades extraordinarias, dictatoriales si se quiere, hasta el primero de abril de 1937 o «por todo el tiempo que dure el presente gobierno».

Se presume que el proyecto se presentará en la sesión del Reichstag de mañana. La ley faculta al Gobierno para promulgar leyes contra lo que disponga la Constitución, así como para concertar tratados con las potencias extranjeras.

Roosevelt expone al Congreso el resto de sus planes para la rehabilitación de la economía

WASHINGTON, marzo 20 (AP.)—El presidente Roosevelt expuso su «programa de reconstrucción» a los líderes congresionales esta noche, y éstos lo sancionaron unánimemente.

El presidente añadió a las medidas de emergencia, que aun están pendientes en el Congreso, sus programas para el financiamiento de los agricultores y propietarios; además expuso sus planes para la reorganización de las empresas bancarias y ferrocarrileras, y su programa para alivio de los desocupados.

Hablando en nombre de los líderes congresionales, después de una conferencia de dos horas en la Casa Blanca, el presidente de la Cámara, mister Rayney, dijo:

«Seguiremos trabajando con el plan del presidente, sin declarar receso por ahora. Aprobaremos la ley agrícola mañana y cuando eso quede terminado, esperamos que el presidente nos envíe un mensaje especial sobre su programa de reforestación».

Más tarde el secretario de la presidencia, Stephen C. Early, dió a conocer las siguientes declaraciones oficiales del Ejecutivo:

«Se efectuó esta noche una interesante discusión entre el presidente y varios senadores y representantes.

«Entre los temas discutidos se habló sobre el plan de auxilio agrario, mediante esfuerzos para hacer subir los precios, y un plan legislativo para impedir la venta de propiedades hipotecadas, incluyendo residencias particulares y granjas agrícolas. También se habló sobre un plan para coordinar y mejorar los servicios de ferrocarriles; otro programa para dar solución a los problemas generales de comunicaciones, también fué discutido.

«El presidente también expuso su plan para dar trabajo a cientos de miles de obreros. Este plan se divide en tres partes: trabajo inmediato en los bosques nacionales y de los Estados; ayuda directa a los Estados y un vasto programa de obras públicas.

«En lo que se refiere a la situación bancaria, se discutieron medios para corregir ciertos abusos que existen en la actualidad».

«Es NECESARIO CONSEGUIR en BREVE PLAZO que los ESTADOS UNIDOS, PARA BIEN de ELLOS y de CUBA, nos RESTITUYAN NUESTRO PODER ADQUISITIVO. ESTE es el UNICO REMEDIO que NUESTRO mal REQUIERE».

(Lea en la página 2, la brillante exposición que dirigen las Corporaciones Económicas al Secretario de Hacienda)

EL IMPUESTO DEL RADIO

Ayer se comentaba en los pasillos del Senado que varios senadores de la mayoría habían hablado entre sí de la conveniencia de aprobar el proyecto de la Cámara de Representantes rebajando el impuesto del radio.

Quisieron matar al general chino Chang H. Liang

Estalló una bomba en su casa, porque no ha contribuído con su capital a la defensa china

He aquí al general Chang Hsiao-liang, exjefe militar del Norte de China, sobre quien se han cumplido las amenazas que recientemente recibiera en una carta, al estallar una bomba en su residencia.

SHANGHAI, China, marzo 20. — (A. P.) — La casa de Chang Hsiao-Liang, comandante retirado del ejército chino, ha resultado averiada hoy por una bomba, pero no hubo que lamentar desgracias. El general Chang vive en la concesión francesa.

Hace algunos días, el mariscal recibió una carta en la que se le amenazaba para que contribuyera con la tercera parte de su fortuna a financiar la resistencia china contra la invasión japonesa.

SIN EMBARGO, NO APOYAN LA INTERVENCION ARMADA EN EL CONFLICTO DE LETICIA

Norman H. Davis, el **Embajador ambulante** saldrá en breve para Europa, para unir sus esfuerzos a los de Mussolini y McDonald, en la consecución de una paz estable en todas las naciones

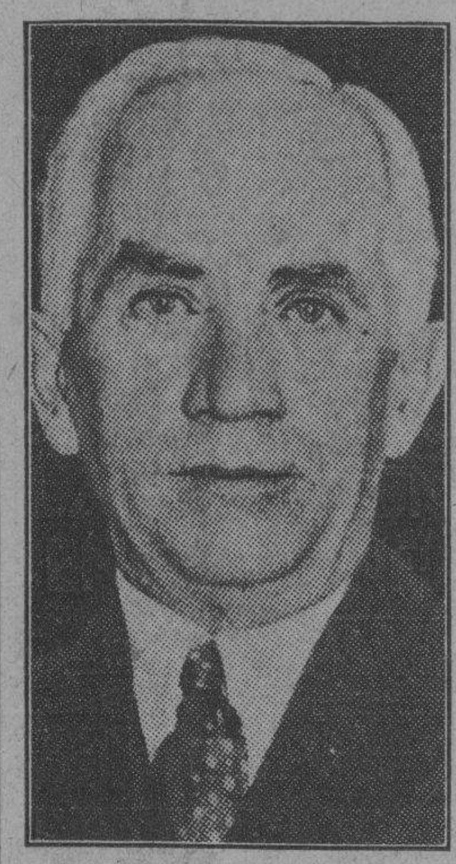

Norman H. Davis, denominado «embajador ambulante» de los Estados Unidos, que laborará en Europa por el éxito de la Conferencia del Desarme, conjuntamente con Mac Donald y Mussolini.

WASHINGTON, marzo 20. (AP.)—El Gobierno del presidente Roosevelt prometió hoy que los Estados Unidos apoyarían por todos los medios a su disposición, los esfuerzos de la Liga de las Naciones para resolver los problemas creados por los conflictos armados en el Lejano Oriente y Sur América y que también cooperarán en favor del bienestar político de las naciones de Europa.

Por segunda vez en menos de una semana, los Estados Unidos obraron de acuerdo con la Liga para sofocar una guerra—esta vez en su propio hemisferio—, entre Perú y Colombia.

Al mismo tiempo se anunció que Norma Davis, el «embajador ambulante» de los Estados Unidos saldrá en breve para Europa a bordo del trasatlántico «Manhattan.»

Con amplios poderes mister Davis unirá sus esfuerzos a los de Ramsay Mac Donald y Benito Mussolini para que Francia y Alemania puedan ponerse de acuerdo con el fin de asegurar el éxito de la Conferencia del Desarme.

Davis irá primeramente a Londres; después, probablemente, a Ginebra; en París se reunirá con Robert Pell, un joven secretario de la Embajada de los Estados Unidos, que actuará en calidad de ayudante particular.

El Embajador Lindsay, de la Gran Bretaña, comenzó hoy a prepararse para tener a los funcionarios americanos al tanto de las negociaciones en Roma.

Hace una semana que los Estados Unidos prometieron cooperar con la Liga para estudiar la forma de impedir la invasión nipona en el territorio chino.

En el caso de Colombia y Perú, lo mismo que en el otro, el representante oficial de los Estados Unidos en las reuniones del Comité, fué Hugh R. Wilson, ministro americano en Suiza.

En ambos casos, la Liga ha declarado su actitud abiertamente, y los Estados Unidos la han apoyado sin reservas.

Antes de que el Consejo de la Liga decidiese la semana pasada que las fuerzas peruanas debían evacuar Leticia inmediatamente, los Estados Unidos habían mostrado su actitud al indicarle al Gobierno de Lima que debía cumplir sus obligaciones de acuerdo con el pacto de Colombia, sin enviarle mensaje alguno a esta última nacionalidad.

Al nombrar al ministro Wilson para participar en las reuniones del Comité de Leticia, el secretario de Estado Hull dió énfasis a la declaración de que mister Wilson no votaría y que el gobierno americano no se consideraba obligado a atender los mandatos de la Liga.

Uno de los medios presentados para poner fin al conflicto es el embargo de armas, pero los Estados Unidos, por el presente, no apoyarán esa iniciativa, pues el Congreso todavía no ha autorizado al presidente para supervisar las exportaciones de armamentos al extranjero.

Sin embargo, el Comité de Relaciones Exteriores de la Cámara comenzará a estudiar el asunto mañana, ya que el departamento de Estado ha ejercido gran influencia sobre los legisladores en pro de que le concedan poderes especiales al presidente para declarar embargos.

Algunos altos funcionarios del Gobierno estiman que el embargo de armas podía usarse eficazmente en el caso de Perú, siempre que esta nación se negase a retirarse de Leticia, según indicaciones de la Liga.

Sin embargo, si la Liga recomienda una medida tan extrema como la intervención armada para poner fin al conflicto peruano-colombiano, es casi seguro que los Estados Unidos no se muestren dispuestos a prestar su cooperación y recomienden un curso de acción menos drástico.

(POLITICA, en la Pág. DIEZ)

No hay ningún niño prodigio de 31 días, q. hable

La criatura referida tiene ya 4 meses y solamente pronuncia algunos vocablos

GUANE, marzo 20. (Por telégrafo. — Ausente ayer de esta localidad, puedo ya comunicarles que esta población está sorprendida y no menos indignada ante la clase de noticia, inconcebible en verdad, sin fundamento real, que cierta prensa lanzó a la credulidad general, sobre el prodigio de un niño etiópico, de pocas semanas, afirmando que habla.

Me he informado, directamente, con los familiares del bebé y con personas dignas de todo crédito, quienes me aseguran haber cumplido cuatro meses el niño objeto de la sensacional noticia, diciéndome al unísono que la criaturita sólo ha sabido pronunciar, bastante claro, pero muy pocas veces, las palabras "papá", "mamá", "agua" y "Pablo".

Los visitantes no han oído nada dicho por el niño.

Los familiares, queriendo explicarme el posible origen del infundio, me dicen que el niño, cuando contaba 36 días de nacido, dijo la palabra "agua" y que el choteo criollo infló el detalle, elaborando la bola, que siguió creciendo hasta llegar a esa capital.

No me eran desconocidos tales rumores, desde ha días circulantes, pero no me creí en el deber de hacerme eco de embustes en tamaña falsedad, dada la tradicional seriedad de DIARIO DE LA MARINA y el respeto que siempre me guardó.

Por idéntico motivo no quise ver en los vecinos que visitan a la familia aludida ningún aluvión de "curiosos de toda la provincia", ávidos de ver un prodigio, que... no existe.

Hoy he visto al niño, que, al parecer, es muy vivaz y risueño, como si disfrutara su inocente papel de protagonista del canard.

Eso es todo. — LUIS MARTINEZ, corresponsal.

N. de la R. — Cúmplenos, una vez más, disfrutar la íntima satisfacción de percibir—por un contraste no menos elocuente que impresentido—cuán distinta a la de otros es la habitual tesitura de los corresponsales de DIARIO DE LA MARINA, celosos guardadores de todas las exigencias que impone la ética profesional a los periodistas veraces y conscientes de su deber informativo. En su record, nuestro estimado Corresponsal en Guane, señor Luis Martínez, tiene acumulados no pocos excelentes servicios de información exclusiva a DIARIO DE LA MARINA.

De espaldas ya a la "sensacional" información, queremos ratificar nuestra tradicional aversión al género "impresionante" que tan frecuentemente gusta cultivar "cierta prensa", como delicadamente subraya nuestro compañero.

Los refinadores americanos aumentan sus precios

SAN FRANCISCO, Cal., marzo 20. (AP). — Las compañías refinadoras de azúcar anunciaron hoy que el precio de su producto sería aumentado en diez centavos por 100 libras a partir de mañana.

Los nuevos precios serán de $4.20 por 100 libras de azúcar refinada y $4.10 para los retinos de remolacha. Se considera que este alza se debe a la reciente firmeza del mercado azucarero.

(MOVIMIENTO de PASAJEROS en la Página SIETE)

M.E.C.D. 2016

Las Corporaciones Económicas estudian los problemas fundamentales en las distintas clases de moneda

La Guerra de Hoy

Por Salvador MASSIP

ACABA de publicarse en Londres un libro que, si llega a difundirse por el mundo, habrá de ser la mejor propaganda que se haya hecho en mucho tiempo contra la guerra y contra sus cruentas y terribles consecuencias. Nos referimos a la obra titulada «What would be the character of a new war» (Cuál habrá de ser el carácter de una nueva guerra), escrita por diez y ocho militares y hombres de ciencia de fama internacional.

Lo más curioso es que el editor al dirigirse a cada uno de los diez y ocho autores, les puso por condición que ninguno habría de conocer los nombres de sus compañeros ni los capítulos que cada uno escribiese hasta que la obra no se diese a la prensa. Esto tenía por objeto impedir que los autores se pusieran de acuerdo para dar a la obra una plan u orientación determinados y que se sintieran cohibidos por las manifestaciones u opiniones de los demás Así los autores, se produjeron con entera libertad, y el resultado ha sido sorprendente. De haberse ecrito el libro en 1913 o poco antes de la Guerra Mundial, su contenido habría hecho sonreír. «¡Fantasías de Verne o de Wells!»—habrían pensado los lectores.

Pero desgraciadamente no es así. La obra está escrita en un tono tal de calma, de seguridad y de objetividad que el lector no duda ni un momento de las afirmaciones que hacen los autores. La guerra que se emprenda de hoy en adelante, será totalmente distinta a la que ya conocemos, tanto por sus métodos como por sus efectos. Estos serán terribles. A creerse a los diez y ocho autores, la Guerra Mundial, con todos sus horrores, fué algo elemental, tosco y primitivo comparado con lo que habría de ser hoy la guerra.

En primer lugar, la técnica, que ha trastornado nuestra vida económica, ha trastornado también la guerra. La instrucción militar que antes se daba a los reclutas en los cuarteles y en los campos de maniobras ha sido sustituída por una especie de aprendizaje en talleres y salas de máquinas. La guerra ha perdido su antiguo aspecto humano para tomar aspecto mecánico. El hombre ha quedado sustituído por la máquina. Durante la Guerra Mundial se comprobó que los soldados más útiles eran los chauffeurs, los mecánicos o los obreros acostumbrados al manejo de máquinas y motores. La Guerra Mundial echó a una lado la caballería, que salvo muy raras excepciones (por ejemplo, la batalla de los Cuatro Ríos, librada en el frente oriental) no tomó parte activa en las operaciones militares. La guerra actual echaría a un lado a la infantería. Al fin de la Guerra Mundial la infantería había perdido ya mucho terreno como elemento táctico. Los tanques barrían a los infantes. En abril de 1918, siete tanques ingleses, tripulados por 21 hombres, pusieron en derrota tres batallones alemanes (unos 1.500 hombres), matándoles 400 hombres. El empleo de los tanques actuales contra la infantería, produciría una matanza exterminadora.

La Química, puesta al servicio de la guerra, la ha provisto de espantosos elementos de ataque. Se ha construído una bomba incendiaria que sólo pesa un kilogramo; pero que al caer sobre un edificio, por ejemplo, desarrolla 3.000 grados centígrados de calor. El casco de acero de la bomba se incendia y en forma incandescente atraviesa varios pisos, prendiendo fuego a todos. Las mismas bombas, de 20 o 25 kilogramos de peso, al caer al suelo abren profundo agujero y provocan terrible incendio, de tal naturaleza que se diría que hacen arder la tierra. Estas bombas destruyen las cañerías de los acueductos, incendian el gas del alumbrado y destruyen el alcantarillado de las ciudades. Las llamadas **bombas de Berlín** son proyectiles de efectos espantosos, que destruyen todos los seres vivos (hombres y animales) que se encuentren de 800 a 1.000 metros alrededor del impacto que produzca en su caída.

El **gas verde** es uno de los aportes más terribles de la Química a la guerra moderna. De apariencia inofensiva, penetra en el organismo sin que la víctima lo advierta y produce la muerte por asfixia. El desdichado que lo respira «se ahoga en seco», para emplear una expresión gráfica. En efecto, la acción del gas hace que los tejidos y los vasos capilares de los pulmones atraigan todos los plasmas de la sasgre, hasta el punto de que el aparato respiratorio deja de funcionar. Es el mismo proceso fisiológico de la asfixia por sumersión, con la diferencia de que la víctima se ahoga en su propia sangre.

Para arrojar las nuevas bombas y los nuevos gases las potencias disponen hoy de gigantescos aeroplanos, que en unas cuantas horas podrán dejar caer varias toneladas de explosivos sobre las tropas enemigas o sobre la población civil. En una nueva guerra vencerá quien sea más fuerte por el aire. Los aeroplanos dirigirán terribles ataques a las grandes fábricas, a las plantas, a las minas y a otros «centros vitales» del enemigo. La primera fase de toda ofensiva se encaminará a la destrucción de los recursos materiales del adversario.

Uno de los autores del libro declara terminantemente que en la guerra del porvenir la población civil sufrirá más que las fuerzas armadas los ataques del enemigo. Hace la observación ese autor que los medios de destrucción últimamente descubiertos se dirigen más al exterminio de la población civil que al de los ejércitos beligerantes. Con 40 toneladas de **difenilcianarsina** se puede producir la muerte, por envenenamiento, a ocho millones de personas, o sea a todos los habitantes de una ciudad como Londres!

Otro de los autores declara que en una guerra encarnizada todos los pactos, convenciones y tratados serán letra muerta, y que los adversarios tendrán como propósito su exterminio recíproco. Los medios de que hoy disponen tienden directamente a ello.

La obra a la cual nos referimos, «What would be the character of a new war», merece traducirse a todos los idiomas y darse a conocer en todos los países del globo. Pinta la guerra con colores tan sombríos, que empavorecen el ánimo. Dando como ciertas las afirmaciones que hacen los diez y ocho autores puede darse por seguro que una próxima guerra entre dos potencias terminará con la desaparición de una de ellas y con la pérdida total de lo que significare en la historia de la civilización, de la cultura y del progreso humanos. Tal sería el carácter de una nueva guerra...

LA EXPOSICION ENVIADA AL SECRETARIO DE HACIENDA CONSTITUYE UN CONCISO Y ELOCUENTE CURSO SOBRE LAS FINANZAS

Inglaterra abandonó el patrón oro precisamente para evitar el éxodo de este metal, que garantiza la libra, aunque por ahora no pueda efectuarse el cambio. Ideas modernas sobre la plata

Ayer se reunió nuevamente la Comisión integrada por delegados de la Asociación de Comerciantes de la Habana, Asociación Nacional de Industriales de Cuba y Lonja del Comercio de la Habana, para redactar la exposición que, cumpliendo acuerdo de dichas entidades, debe ser entregada al señor Secretario de Hacienda, expresando la oposición de estas clases a toda medida legislativa por la cual se pretenda efectuar una nueva acuñación de moneda nacional de plata.

Quedó aprobado el proyecto de exposición presentado por el señor Antonio Antón, acordándose enviarlo ayer mismo al señor Secretario de Hacienda, sin perjuicio de celebrar con el doctor Averhoff la entrevista que ha concedido a la Comisión mencionada, para las diez de la mañana del jueves próximo.

La exposición aprobada por dichos comisionados, está concebida en los términos siguientes:

Marzo 20 de 1933.

Hosorable señor Secretario de Hacienda.

Presente.

Señor: La Asociación de Comerciantes de la Habana, la Asociación Nacional de Industriales de Cuba y la Lonja del Comercio de la Habana, que en 20 de enero del corriente año tuvieron el honor de dirigirse al honorable señor Presidente de la República y a usted, exponiéndoles las fundamentales hazones por las cuales tenían que manifestarse en contra de un proyecto de emisión de monedas de plata por veinte o veinticisco millones de pesos, nuevamente, y por medio de los Delegados que suscriben, se permiten elevar a usted, y, por su digno conducto, al Honorable señor Presidente de la República, los motivos por los cuales, hoy lo mismo que ayer, las tres corporaciones económicas mencionadas son francamente contrarias a una nueva acuñación de cinco a ocho millones de pesos es moneda de plata que, según reiteradamente viene afirmando la prensa periódica, tiene actualmente en estudio el Gobierno de la República.

Si en 20 de enero último las tres entidades corporativas que representamós, solo tuvieron en cuenta los perjuicios que, de la medida que se discutía, iban a recibir el país en general, el Estado y los empleados públicos, hoy, al examinar a fondo el problema, lo hacen exentos de todo egoísmo de case, fija la mente en el interés de la Nación, pero señalando, como es su deber hacerlo, las consecuencias perjudiciales que se producirían para todos los elementos que la integran.

Ante la posibilidad, por remota que sea, de que no se pueda caer en el espejismo de «moneda abundante», o de «dinero fácil», consideramos necesario recordar brevemente, lo que es la moneda, qué función esta llamada a desempeñar y qué papel representa la de plata dentro del medio circulatorio.

GENESIS DE LA MONEDA

A medida que iba desarrollándose la civilización en el mundo, tenía forzosamente que abolirse, por incómodo y dificultoso, el cambio director de productos por productos, características de pueblos primitivos. Surgió entonces y se propagó rápidamente, el uso de otra mercancías cuyo valor intrínseco permitía su canje por cualquier otra, fijando el valor de ésta y sirviendo así de denominador común a todos los valores: o sea el oro y la plata.

Ambos metales fungieron pues de intermediarios para el cambio. Se canjeaban, al principio, por su peso, pero a medida que la civilización fué progresando y para evitar el uso constante de la balanza, se acuñaron ambos metales en monedas que llevaban grabado su peso y, posteriormente la denominación monetaria del país que los acuñaba, denominación que, en todo caso, correspondía al peso del metal contenido en la moneda.

Valía, por tanto, la moneda, no por el signo en ella grabado, sino por su cualidad intrínseca. Este principio aun rige universalmente para las mosedas de oro, rigió también para las de plata, cuando éstas representaban su genuino papel de medio intermediario de cambios; es decir: cuanto tanto las de oro como las de plata fungían de **medida y equivalente real** de las mercancías que se entregabas en canje de ellas. Ambos metales constituían un **equivalente real** en el sentido de que las cantidades de oro y de plata existentes en el mundo, no podían ser aumentadas arbitrariamente y de que sus gastos de producción eran muy crecidos, constituyenlo así un sólida base para el canje de productos.

LA PLATA COMO MONEDA FRACCIONARIA

Pero, mientras el oro ha venido manteniendo característica esencial de base sólida, (los descubrimientos de minas auríferas se han venido sucediendo muy de tarde en tarde y una gran parte de las nuevas producciones desapareció inmediatamente, atesorada por los Rajás hindúes), la producción creciente de plata llegó a crear tal inestabilidad en su valor que la eliminó de las naciones más avanzadas y mejor organizadas económicamente, como intermediario de canje a base de su valor intrínseco. Quedó relegada en ellas al papel de moneda fraccionaria, para la cual era isadaptible el oro por su valor y reducido volumen, emitiéndose en un valor legal muy superior a su valor intrínseco, limitándose la cuantía de su acuñación a las necesidades de las más altas denominaciones de la moneda fraccionaria y restringiéndose a un pequeño porcentaje su forma liberatoria.

SURGE EL BILLETE

Con el nacimient odel crédito, por otra parte, y por la otra, ante la incomodidad de las transacciones en especies mercantiles, por su peso y por su volumen, surgió el billete bancario, aceptado en cada país por la garantía y la confianza que tal garantí inspiraza, de que sería canjeado a presentación por oro. Instrumento elástico de canje y de crédito, pues su valor facial está integrado en parte por oro y, en cuanto al resto, por documentos representativos de transacciones agrícolas, industriales y comerciales a corto plazo representativos de transacciones agrícolas, industriales y comerciales a corto plazo y Bonos de Estado, constituye el mejor exponente de como la moneda, por medio del billete, que es su signo representativo, está, en lo que a su circulación se refiere, en relación directa con el volumen de transacciones económicas del país que lo ha emitido.

En efecto, a poco que se observe el funcionamiento de cualquiera institución bancaria emisora, por ejemplo, el sistema de la Reserva Federal de los Estados Unidos, se notará el flujo y reflujo de billetes que corresponde a la expansión y contracción de los negocios en la Unión Norteamericana, revelado por la disminución y el aumento, respectivamente, del tasto por ciento de oro que respalda la emisión fiduciaria. Fenómeno que nos lleva indefectiblemente a la conclusión de que no es el volumen de moneda circulante, el que rige al volumen de negocios, sino, por el contrario, la expansión o contracción de estos últimos las que determinan el aumento o la disminución del caudal circulatorio.

EL CASO DE CUBA

Sentado este axioma, tendremos que convenir en que nuestra reducida circulación monetaria es el efecto, y no la causa de la contracción de nuestras transacciones económicas, la cual se origina, a su vez, por el poco precio y el disminuído volumen de nuestras exportaciones; situación agravada, en grado sumo, por el drenaje de los pagos por coseptos de intereses y amortización de nuestra Deuda Exterior.

Podrá argüirse que Bélgica, Francia e Italia tienen reducidos sus francos y liras, en el cambio internacional, a tres cuatro y cinco centavos, aproximada y respectivamente, y que la Gran Bretaña abandonó el patrón oro, sin que unos y otros países hayan paralizado su desenvolvimiento económico. Pero debe dejarse sentado que las tres primeras naciones lo que hicieron fué estabilizar sus respectivas monedas a esos tipos, con el fin único y exclusivo de volver al patrón oro; y en cuanto a la Gran Bretaña, sin que entremos a indagar si tal medida le ha resultado o no beneficiosa, debe observarse que si la adoptó fué precisamente para impedir el éxodo de sus reservas de oro. que hoy como ayer, siguen garantizando a la libra esterlina, aunque ésta, actualmente, no sea convertible en oro. Lo que no se le ocurrió a la Gran Bretaña, por conocer de sobra sus funestos resultados, fué hacer una emisión de plata.

INFLUENCIA DE LA ZAFRA

Iguales resultados tendría en Cuba una nueva emisión, cualquiera que fuese su cuantía. En efecto, si con la última acuñación hemos rebasado en algo el límite del papel que, como moneda fraccionaria, desempeña la plata, los indicios son tan claros que no pueden ofrecer duda. Si en época de zafra, por una parte, y por la otra, en plena crisis bancaria en que no era posible disponer de los depósitos en billetes y de la plata que los Bancos tuviesen realmente en sus bóvedas, las monedas de metal blanco se montuvieron a medio por ciento de descuento con relación a los billetes, no cabe dudar de que la existencia en circulación era ligeramente superior a las necesidades del mercado en moneda fraccionaria. Terminados los trabajos de la zafra, es lógico prever un aflujo de plata a la Habana, porque tal fenómeno se ha reproducido en todo tiempo, y es de temerse, también lógicamente, que entonces, por el inevitable funcionamiento de la ley de la oferta y de la demanda, la plata se tipe a mayor descuento; descuento que será más o menos excesivo, según se impida o no la circulación en descubierto. La nueva emisión de cinco a ocho millones de pesos agravaría la situación, acarreando ineludibles consecuencias que las corporaciones económicas, representadas por los que suscriben, se creen en el deber de señalar, por el digno conducto de usted, a la consideración del Gobierno de la República.

CUANDO ES POSIBLE LA PLATA

En todo país que mantenga el patrón oro, tan pronto la plata acuñada excede de las necesidades de moneda fraccionaria, esa plata se deprecia con franca tendencia a aproximarse a su valor intrínseco. Distintos factores intervienen para hacer más o menos grande la depreciación. Entre los atenuantes, se cuentan, como principales, los siguientes:

1o.—Escasa necesidad de compra de divisas extranjeras de patrón oro para el pago de productos de consumo, materias primas para las industrias y combustibles.

2o.—Ninguna o escasa necesidad de compras de divisas extranjeras de patrón oro para el pago de intereses y amortización de Deuda Exterior.

2o.—Admisión por el Estado de la plata acuñada para el pago, en su totalidad, de impuestos públicos, derechos de aduanas inclusive.

De las tres condiciones anteriores se benefician tanto México como Venezuela, países cuya población, en sus nueve décimas partes, se alimenta y viste con los productos del suelo y de las industrias nacionales, las cuales no dependen del exterior para materias primas y combustible. [illegible] de los cuales el primero está pagando cantidades exiguas por su Deuda Exterior, y el segundo nada paga por ese concepto, por carecer de ella, y en el cual, además, el oro acuñado de todas las naciones goza de prima, con el cual asegura la mantención de un apreciable stock de metal amarillo, política muy distinta de la seguida por Cuba que expulsó el oro de acuñación extranjera. Cuba, en cambio, constituye el reverso de la medalla; fuerte importación de productos agro-pecuarios y fabriles de consumo directo; importación de productos semi-manufacturados, materias primas y combustible para nuestras industrias; crecida importación de combustible para locomoción de todas clases; e ingentes compras de divisa extranjera de patrón oro para el servicio de la Deuda Exterior.

EFECTO RETROACTIVO

Además, todo aumento injustificado en la emisión de plata acuñada produce otro fenómeno. Hasta entrado el siglo XVIII fueron frecuentes en Europa las emisiones de moneda de oro y plata en que el Estado, al acuñarlas, reducía subrepticiamente el valor intrínseco disminuyendo el peso real de la moneda, pero conservando grabado el peso legal. Tal procedimiento, que constituía un positivo engaño al pueblo por parte del Estado emisor, no afectaba, por lo menos, el valor de las monedas anteriores emitidas y circulantes. En el caso de la plata, que estamos considerando, el resultado es distinto. La acuñación de una cantidad excesiva no sólo produce la depreciación de la nueva emisión, sino que envuelve forzosamente en ella a la plata anteriormente emitida y circulante, que se cotizaba a la par antes de la última acuñación y con un descuento insignificante, después. En otras palabras, hoy tenemos una emisión de unos doce millones de pesos en plata acuñada, cada uno de cuyo pes vale, con el descuento de medio por ciento, para la adquisición de billetes de los Estados Unidos, que oro vale, 99 y medio centavos. Con una nueva emisión digamos de ocho millones de pesos, no es nada aventurado afirmar que el descuento irá a un mínimo de 15 por ciento (recordamos que con lo actualmente emitido hemos alcanzado el tipo de 5 por ciento). Tendremos el siguiente resultado:

La emisión existente, de unos 12 millones de pesos, vale a base del medio por ciento de descuento, 11 millones 940 mil pesos. Esta emisión, aumentada, con una nueva acuñación de ocho millones a veinte millones, al 15 por ciento de descuento, saldrá, como máximo, $17.000.000. Pero la nueva acuñación le costará al Estado a razón de unos 28 centavos por peso plata valor nominal, la cantidad de $2.260.000 que, deducida de 17.000.000 reducirá esta suma a $14.740.000. Es decir, que con una nueva acuñación de plata de 8 millones de pesos, sólo habríamos aumentado el valor real de nuestro stock monetario, (en relación a billetes que valen oro) con la diferencia entre el valor real actual de nuestra presente emisión de plata, o sea 11 millones 940 mil pesos, y los 14 millones 740 mil pesos diferencia que asciende a 2 millones 800 mil pesos. Esta afirmación se comprueba del siguiente modo:

Supongamos (para el caso sirve cualquier cifra), que nuestro stock actual de oro y de billetes que valen oro sea	$28.000.000
Nuestro stock de plata que asciende a unos 12 millones, tiene un valor actual, por su fuerza adquisitiva de billetes al medio por ciento de descuento de . . .	11.940.000
TOTAL.	$39.940.000
Para acuñar 8 millones en moneda de plata, tenemos que disminuir nuestro stock de oro y billetes, a razón de 28 centavos por peso, en $2.260.000, con lo cual dicho stock quedaría reducido a $25.740.000. Nuestro stock monetario de plata, aumentado a $20.000.000, tendría un valor máximo, por su fuerza adquisitiva de billetes, al 15 por ciento de $17.000.000. . . .	$42.740.000
Aumento que se obtendría.	$ 2.800.000

El precio a que pagaríamos ese aumento hipotético, (y decimos hipotético, porque cualquier descuento mayor en la plata, nada improbable, puede barrerlo totalmente), sería el pase de un régimen de moneda sana a un régimen de moneda depreciada que se enseñoraría de Cuba quien sabe por cuánto tiempo y que, al expulsar la moneda que más vale, podría quizá llevarnos a lo mismo a que han sido arrastrados otros países: a nuevas emisiones que irían aumentando la depreciación en progresión geométrica, hasta convertir en crisis permanente lo que hasta ahora hemos considerado como una depresión dolorosa, pero transitoria. En efecto, si, como es de esperarse, las condiciones económicas mundiales llegan a mejorar en plazo más o menos breve, de esa mejoría seremos copartícipes mientras disfrutemos de una moneda sana; y nos ocurrirá precisamente lo contrario si nos dejamos deslizar por el plano inclinado de una circulación fiduciaria de metal blanco, carente de garantías.

EL PROYECTO AMERICANO

Claro ejemplo de como hasta los más ardiente campeones de la plata en los Estados Unidos no se abandonan a ese plano inclinado, nos lo dá la reciente iniciativa del senador Dill, de Washington, en el Congreso de la Unión. Con el objeto de reanimar el poder adquisitivo de China y de la India, que no pueden pagar sus importaciones sino con plata A BASE DE SU VALOR INTRINSECO (y se trata de pueblos frugales de un pie de vida primitivo que producen la mayor parte de lo que consumen), el senador Dill ha presentado una proposición de Ley en el Congreso autorizando al Gobierno para comprar plata por la suma de pesos 250.000.000 a fin de eliminar el exceso de producción de ese metal en los mercados del mundo, para estar en condiciones de inducir a Inglaterra y a la India, así como a otros países, a unirse a los Estados Unidos para mantener el precio de la plata e impedir el «dumping». El proyecto de ley que recomienda la emisión de billetes con garantía de la plata y DE ACUERDO CON EL VALOR QUE TENGA EL METAL EN EL MOMENTO DE LA EMISION, de manera que si la plata valiese 25 centavos por onza en el mercado, cada billete o certificado de un dollar plata, estaría garantizado por cuatro onzas de dicho metal. Al subir el precio de la plata, automáticamente iría subiendo la garantía de los billetes emitidos, por plusvalía de la reserva.

O sea: nada de circulación fiduciaria. Simple emisión de certificados con garantía de plata en barras valorizada ésta a precio de oro y con tendencia a que la garantía exceda al andar el tiempo, al valor nominal de los certificados.

Los delegados que suscriben, creen imprescindible, señor Secretario, aún a riesgo de que esta exposición resulte larga, no omitir punto de vista alguno en la consideración del problema que nos ocupa, por estimarlo de grave trascendencia para la República.

¿POR QUE SE PIDIO LA LIBRE EXTRACCION?

Por tanto, no desearían que injustificadamente se interpretarse la demanda, formulada durante la reciente crisis bancaria de que los bancos hicieren entrega sin restricciones de sus depósitos en moneda de plata, como un reconocimiento de que, para el público en general y especialmente para las necesidades del comercio y de la industria, bastaba y sobraba con la plata circulante. Imposibilitados los bancos para la venta de giros sobre el exterior, por no estar operando en cambios internacionales las plazas bancarias de los Estados Unidos, y en la divisa dollar los demás mercados del mundo; imposibilitados también esos bancos para el cobro de letras giradas del exterior sobre Cuba, por idéntica razón; libre de restricciones el pago de impuesto al Estado, la Provincia y el Distrito Central, mediante la utilización de los fondos en oro y billete depositados en los bancos; la demanda de entrega de los depósitos de plata tenía una doble finalidad circunstancial: utilizar esa moneda, durante el corto plazo en que los bancos estuviesen acogidos al Decreto Presidencial número 311, para el pago de nóminas, jornales y otros gastos corrientes, y disponer de tales depósitos en uso de un perfecto derecho, porque, al no haber salido la plata del territorio nacional, debía hallarse, en su totalidad o en gran parte, en los bancos en que había sido depositada, mas en breve, mientras comercio e industria, con la situación bancaria que se había creado, no tuviesen que hacer frente a sus compromisos con el interior, podrían irse remediando, en período no muy largo, con los depósitos en plata que mantenían los bancos.

Descartada, a ese respecto, toda interpretación infundada, pasamos a referirnos a otra serie de consecuencias que produciría una nueva acuñación de plata.

OTRAS CONSECUENCIAS

Está fuera de toda posible objeción que, una vez realizada, oro y billetes que valen oro constituirían como ahora, y entonces con más motivo que ahora, una moneda mejor que la plata. Esta, por menos buena y de acuerdo con la ley de Gresham, cuyo cumplimiento es ineludible, sino expulsará, desplazará considerablemente la moneda mejor, abriéndose, entre ambas, la brecha de la depreciación de la plata; brecha aumentada inevitablemente por la apremiante demanda de oro en billetes para el pago del servicio de la Deuda Exterior; para el pago del valor de las importaciones de todas clases afectadas por el comercio, la industria y las empresas de transporte, así como también para el pago al exterior de fletes y seguros. Como quiera que el Estado no es comprador de billetes, y no lo será tampoco en el día de mañana, porque, si bien paga todas sus obligaciones interiores en plata, exigirá entonces como lo exige ahora, que un alto porcentaje de los impuestos de todas clases les sean entregados en oro o billetes, sobre el comercio y la industria recaerá el tener que proveerse ellos, tanto para el fin expresado, como para el pago de sus importaciones. La consecuencia inmediata será, necesariamente, no de un alza de precio por parte de los importadores almacenistas e industriales (porque, vendiendo a plazos nunca sabrían el precio que tendrían que fijar para ponerse a cubierto de posibles fluctuaciones en el tipo de descuento de la plata que rigiese en el día del cobro), sino un pacto entre vendedor y comprador desde la compra-venta se efectuase en moneda nacional tal y como la define la Ley de la Moneda, que otorga a la plata, como moneda fraccionaria una fuerza liberatoria hasta el ocho por ciento, con la cláusula de que si el pago del precio llegare a realizarse en moneda de plata, el descuento que para esa moneda rigiese el día del pago será por cuenta del comprador, de lo cual se derivará otras dos consecuencias: primera, el que el comprador tendrá que incluir en el precio de venta un margen suficientemente amplio para que cubra el descuento que tendrá que pagar en su día, lo cual entrañará un alza general e inevitable en los precios de la mercadería; y, segunda, que el vendedor, al percibir el pago con el descuento del día, se desprenderá inmediatamente de la plata, convirtiéndola en billetes, para asegurarse contra el riesgo de una mayor depreciación. Y de esas dos consecuencias aún se derivan otras de inmediato y, inevitable como [illegible] desprendimiento de la especie por parte del comercio y de la industria, así como también por parte del Estado que no se encuentra en condiciones de mantener reservas en el Erario Público, imprimirán rotación vertiginosa a la circulación de la plata que su depreciación habrá de exceder con mucho de todo cálculo, acucioso.

Por otra parte, el alza general de precio, efecto inmediato de la depreciación, reducirá aún más el ya mermadísimo poder adquisitivo de empleados públicos y privados y obreros, ya que debemos excluir de toda posibilidad un alza de salarios y jornales. Y esta última consecuencia, señor Secretario, alcanzará plena y directamente al pueblo que trabaja y sufre para ir viviendo y, hoy mismo, solo a medias lo logra. Pero también alcanzará al propio Estado, pues a toda reducción de la potencia adquisitiva del país responde siempre una merma en la recaudación del Erario Público.

Aseguramos a usted, señor Secretario, que con la más absoluta probidad y con la más sincera buena fe hemos trazado el cuadro que antecede, evitando cuidadosamente recargarlo con infundados temores pesimistas. Las consecuencias señaladas no son fruto de nuestra imaginación alarmada. Constituyen efectos conocidos de causas conocidas, que han venido produciendo en la historia económica de muchos países y no es posible que Cuba pueda aspirar a ser única excepción de regla que siempre se ha cumplido invariablemente.

Otro, y muy otro, es el remedio que nuestro mal requiere. Es necesario conseguir en breve plazo, de los Estados Unidos, para bien de ellos y nuestro, nos restituyan nuestro poder adquisitivo, y a este fin, exclusivamente a este fin, deben tender todos los esfuerzos de nuestro Gobierno, con prescindencia absoluta de medidas artificiales, cuyos funestos resultados nos ha demostrado la experiencia.

Al dejar cumplido el encargo que nuestras respectivas entidades corporativas nos confiaran, abrigamos la esperanza de que este escrito merecerá de su parte la buena atención que en otras ocasiones nos dispensara, y nos suscribimos de usted respetuosamente,

Asociación de Comerciantes de la Habana: (f.) Antonio Antón, presidente; (f.) Víctor G. Mendoza, vicepresidente. — Asociación Nacional de Industriales de Cuba: (f.) Rafael Palacio, delegado; (f.) Alfredo O. Ceberio, secretario. — Lonja del Comercio de la Habana: (f.) Jesús Bascuas, vicepresidente; (f.) Antonio M. Ayala, secretario.

Condenados los extranjeros que no se inscriban

Gobernación procederá contra los que no cumplan las leyes o hagan campaña contra ellas

Como en su oportunidad informó el DIARIO DE LA MARINA a sus lectores, el pasado día 28 de febrero venció el plazo de inscripción voluntaria en el Registro que se lleva en la Secretaría de Gobernación a los extranjeros residentes en Cuba. Dijimos también que a partir de esa fecha los que no se inscribieron incurrirían en la penalidad de multa de 5 a 30 pesos.

La Secretaría, en cumplimiento de esas disposiciones, ordenó ayer la detención de dos españoles que se encuentran en las aludidas condiciones. Sobre el nombre de los detenidos se guarda absoluta reserva; se les acusa, además, de hacer propaganda entre sus connacionales para que no se inscriban, aduciendo que el Registro es ilegal y que habrá que anularlo.

Al respecto ha dicho el doctor Zubizarreta: «Procederé enérgicamente contra los que usen esos medios de ataque a las leyes y disposiciones vigentes».

También el doctor Zubizarreta dirigió circular a los supervisores y jefes de policías, para que exijan a los extranjeros la presentación de su carnet de inscripción en el aludido Registro o el comprobante de haber solicitado la inscripción, dando cuenta inmediatamente.

Cinco extranjeros, cuyos nombres se reservan, fueron multados con 30 pesos por no haberse inscripto y se les dió un plazo de diez días para llenar ese requisito, vencido el cual, si no lo hacen, incidirán en doble multa y serán presentados al Juzgado Correccional.

Almanaque americano

Fuerte y Alcázar de los Virreyes de Buenos Aires

MARZO 21 1778

Creación del Virreinato de Buenos Aires

QUIEN primero ocupó el Alcázar de los Virreyes de Buenos Aires, con el título de tal, fué el general don Pedro de Ceballos Cortés y Calderón, en 1777; y por eso se le llamó el virrey de los **tres sietes**. Sin embargo, el rey Carlos III no confirmó la creación de dicho virreinato hasta el 21 de marzo de 1778, en que expidió la cédula real correspondiente.

Desde 1776 el general Ceballos tenía amplias facultades y actuaba como un verdadero virrey. Había organizado una escuadra y ejército para poner coto a las ambiciones de los portugueses, que querían ampliar sus ya inmensas posesiones del Brasil a costa de las colonias españolas del Río de la Plata. Ceballos triunfó en esta empresa castigando la osadía portuguesa.

El nuevi virreinato comprendía las provincias de Buenos Aires, Tucumán, Potosí, Santa Cruz de la Sierra, Charcas (antes comprendidas en el del Perú) y la provincia de Cuyo con las ciudades de Mendoza, San Juan y San Luis (de la gobernación de Chile). Se le señalaba «asignación fija» y separación efectiva del Perú.

¡Cómo sería antes el virreinato del Perú, que el nuevo reino, segregado de él casi en su totalidad, equivalía a veinte veces la península ibérica! De tan extenso territorio han salido las modernas repúblicas de la Argentina, Paraguay, Bolivia y el Uruguay.

Los «porteños»—como gustan los bonaerenses que los llamen—celebraron la nueva categoría con grandes festejos, el último de los cuales fué un suntuosísimo baile en el palacio virreinal. Para dicha fiesta echaron la casa por la ventana.

Cuenta el doctor Pastor S. Obligado en sus «Tradiciones Argentinas» que ¡hasta las monjas estuvieron de baile en aquel que coronaba las fiestas de la inauguración del virreinato! Es decir, concurrieron a él, si no con la ligereza de sus pies, con la habilidad de sus manos; como que las mejores pastas, dulces y confituras eran, si no fina, especial factura de **capuchinas**. Las **catalinas** contribuyeron con sus flores a embellecer los salones. También los frailes prestaron viejas alfombras y flamantes candelabros de plata, heredados de los jesuitas expulsados de las misiones.

Ceballos ocupó poco tiempo el poder y «se despidió a la francesa» Pero mucho le deben en Buenos Aires, porque su breve mando marca tres sucesos muy notables: la **creación del virreinato**; su decreto, abriendo el puerto a la introducción de manufacturas nacionales sin distinción de procedencia, casi el **comercio libre**; y la exposición que dirigió a la corte para crear gobiernos y administraciones provinciales en Córdoba y Salta, y que dió origen a la **Ordenanza de Intendentes**.

Hasta entonces los reyes habían mirado el puerto de Buenos Aires como simple puesto de vigilancia para impedir el contrabando y defender las costas y mares del sur de las frecuentes agresiones de piratas y corsarios. Precisamente por su posición geográfica, Buenos Aires atrajo el comercio extranjero, a veces clandestino, y prosperó. Al mismo tiempo, en el interior el ganado traído de Europa se multiplicaba de manera milagrosa y extraordinaria y pronto se convirtió en la primera riqueza de aquellas provincias.

Lo que un siglo atrás era colonia tan pobre que sus moradores casi «no tenían ni ropa ocn qué cubrirse» se transformaba rápidamente e iba ya dando idea de lo que en el porvenir había de ser!

M. R. MARIBONA VIÑA

FAVORABLE LA PRUEBA A VICENTE MATA, AUTOR DE LA MUERTE DE A. NUÑEZ

Todos los testigos declararon que el occiso maltrataba de obra a su victimario y que lo amenazaba, viéndose éste en la necesidad de repeler la agresión y producirle la muerte

Comenzó a verse ayer tarde, ante la Sala Segunda de lo Criminal, el juicio de la causa que se instruye a Vicente Mata Fajardo, por el homicidio de Armando Núñez Ramos, frente a la tintorería establecida en Maloja 137, en esta capital; el 7 de enero de este año.

Para Mata tiene interesado el fiscal la pena de diez años y un día de prisión mayor por concurrir en su favor la atenuante privilegiada de la edad, esto es, la de tener más de dieciseis años y menos de dieciocho cuando cometió el delito. Dice el referido ministerio que por razones que hasta ahora se ignoran, Mata dió muerte con una cuchilla, ocasionándole con el arma varias heridas en las regiones pectoral y costal. De ahí que estime que también concurre la agravante de uso de arma prohibida.

Por su parte, la defensa, a cargo del doctor José M. Soublette, alega que en favor de su cliente concurre y debe apreciarse la eximente de legítima defensa y dictarse fallo absolutorio.

En su prueba de confesión dijo Mata que se vió en la necesidad de matar a Núñez porque éste lo amenazaba constantemente con privarlo de la vida al no darle el dinero que constantemente le exigía; se encontraron el 7 de enero frente a la tintorería, Núñez volvió a amenazarlo y atacarlo y entonces él, viendo su vida en peligro, repelió la agresión con el arma que incidentalmente llevaba.

Comenzó la prueba testifical con Laureano Lescano, el que manifestó constarle que el occiso, que era conocido por el apodo de «El mulo», maltrataba de obras y de palabras a Mata y le exigía que le diera dinero.

José Núñez, padre de la víctima, por el contrario, defendió a su hijo diciendo que era el procesado quien lo amenazaba.

Valentín Otero, subinspector de la Policía Judicial, expuso que Mata era maltratado por Núñez Ramos, y que el día del hecho le exigió dinero y lo amenazó, creyendo el testigo que, de miedo, el procesado mató a Núñez.

Cipriano Sánchez, tío del procesado, también se produjo a favor del mismo.

El teniente Almeida, de la Policía Nacional, informó corroborando lo manifestado por el subinspector Otero.

Marcelino Braña, Ricardo Tejeiro, Manuel Vasconcelos, Evaristo Fernández, Bernardino Fulgueira, Tomás José Cancio, Dominico Martínez y Amado Pelayo Núñez, todos también se produjeron en favor del procesado.

Terminada con estos últimos testigos, la prueba testifical, el Fiscal doctor José Valiente, pidió la suspensión del acto, que se acordó, para continuarlo esta tarde, a las dos.

Juzgarán hoy a Emilio Acevedo por asesinato

El Fiscal pide pena de muerte, pero el defensor solicita que sea condenado sólo a 6 meses

Emilio Acevedo Martínez, el matador de Alberto Menéndez Olivá, al que cercenó el cuello de un navajazo en la casa Ulacia, sin número, en el reparto Juanelo, la noche del 26 de noviembre, ocupará hoy el banquillo de los procesados, para ser juzgado por la Sala Tercera de lo Criminal del delito de asesinato cualificado por la alevosía y la premeditación conocida que le achaca el Ministerio Fiscal.

Pena de muerte le pide el representante de dicho Ministerio, toda vez que, según las conclusiones que ha formulado, disgustado Emilio con Alberto porque éste se oponía a que Ofelia Ibarra, que estaba enferma y que murió, se tratase por medio de la brujería a la que aquél la quería someter, decidió darle muerte, y a ese efecto, después de meditarlo fría y serenamente, se presentó en la casa de Ulacia el 26 de noviembre por la noche, fingiendo condolerse con Menéndez de la muerte de la muchacha y llamando a su víctima aparte como para unirse en la aflicción que le embargaba, le echó el brazo por la espalda, extrayendo, entonces, una navaja barbera que de antemano llevaba oculta, atacando a Alberto, que estaba absolutamente ajeno a toda agresión, dándole un tajo en el cuello y produciéndole grave herida con intensa hemorragia, de la que falleció Menéndez poco después. El fiscal estima que en el caso de autos existe la agravante de arma prohibida; la indemnización la fija en mil pesos en favor de los herederos de Martínez.

Acevedo está defendido por el doctor Enrique Fuentes Carrillo, quien alega que su patrocinado debe ser condenado a sólo seis años y un día de prisión mayor, por concurrir en su favor las ateuantes de embriaguez no habitual y arrebato y obcecación y sostiene que el delito es homicidio.

ROBARON EN UN CHINCHAL

Participó a la policía Octavio Carbonell García, dueño del chinchal situado en Reyes y Quiroga, que del mismo le habían robado de madrugada la suma de 73 pesos en efectivo y tabacos por valor de 23 pesos, sin que tuviera sospechas en persona alguna.

SE INICIA CAUSA CONTRA LOS BANCOS QUE OCULTAN MONEDA PLATA CUBANA

Tras de una entrevista celebrada entre el Fiscal del Tribunal Supremo doctor Ricardo R. Lancís y [illegible] de la Audiencia de la Habana, doctor Recaredo García, éste dirigió escrito al Juzgado de Instrucción de la Sección Primera para que proceda a incoar sumario con motivo de la ocultación de la plata nacional en virtud de las manifestaciones del señor Antonio Antón, Presidente de la Asociación de Comerciantes, respecto a la manipulación de la plata nacional por los Bancos del Clearing House de la Habana.

Entiende el doctor García que han realizado con esos actos graves delitos.

M.E.C.D. 2016

Los precios de los azúcares crudos y refinos continúan su ritmo ascendente en el mercado de Nueva York

LA EMPRESA DEL ACUEDUCTO DE CAMAJUANI HA SUPRIMIDO EL AGUA A 600 RESIDENCIAS

El Ayuntamiento en pleno pide al Secretario de Sanidad tome cartas en el asunto. La cláusula 12 del contrato obliga a la Compañía a utilizar la vía de apremio para cobrar las cuotas

Los nuevos ediles del Ayuntamiento de Camajuaní, con vista de no haberse resuelto nada aún por parte de la Secretaría de Sanidad y Beneficencia el problema de las clausuras de casas y establecimientos por carecer de agua procedente de los acueducto declarados de uso obligatorio, celebraron sesión el día 13 de los corrientes, en la cual el concejal señor Mujica, presentó al estudio y consideración de sus compañeros una moción pidiendo solución rápida al asunto planteado.

El señor Mujica, después de leída su moción, le explicó detenidamente significando que la empresa del acueducto había suprimido el agua, hasta esa fecha, a seiscientas residencias olvidando la cláusula número 12 del contrato con el Ayuntamiento que especifica que «el concesionario podrá utilizar la vía de apremio para colectar las cuotas», y, sin embargo, está suprimiendo el precioso líquido, escudándose en la Circular número 517, dictada por la Dirección de Sanidad a virtud de un acuerdo de la Junta Nacional.

Señala el autor de la moción el grave riesgo de los vecinos de Camajuaní que, con la medida adoptada por la empresa propietaria del acueducto, están expuestos a epidemias.

Finalmente reclama de las autoridades sanitarias solucionen el problema prohibiendo a los acueductos a que obliguen a los jefes locales de Sanidad a clausurar casas y establecimientos por falta de agua, en vez de cobrar los adeudos por la vía de apremio como lo indica la cláusula 12 del contrato con el Ayuntamiento.

El anterior acuerdo del Ayuntamiento de Camajuaní le ha sido transcrito al Secretario de Sanidad, doctor Céspedes, por conducto del jefe local del término.

MEDICO HONORARIO

El doctor Hugo Roberts, jefe del Servicio de Cuarentenas, ha propuesto al Secretario de Sanidad el nombramiento del doctor Carlos Ponce como médico honorario del puerto de Casilda, por renuncia presentada por el doctor Luis F. de Lara.

OBRAS TERMINADAS

Pudo apreciar ayer el doctor Céspedes, Secretario de Sanidad, en vissita girada en compañía del doctor José Prats, inspector general, y del señor García Martín, jefe de ingeniería local, se encuentran ya funcionando los talleres de carpintería y zapatería de la Casa de Beneficencia, de reciente construcción, disponiendo se proceda a reedificar los baños y se adapte un local para el establecimiento de un taller de tabaquería, con el propósito de que los reclusos aprendan ese oficio.

Posteriormente el jefe de la Sanidad visitó el Hospital de Enfermedades Infecciosas «Las Animas», inspeccionando las obras ya terminadas del block de variolosos a donde serán trasladados hoy por la mañana los enfermos recluidos en otros pabellones y la Morgue.

El doctor Céspedes dispuso se inicien cuanto antes las obras de reedificación de otros pabellones; así como que fuera destruída la barraca de madera ocupada hoy por los empleados, procediéndose a la fabricación de un pabellón de mampostería para dormitorio de aquéllos.

Ha sido convertido en farmacia el pabellón destinado a Laboratorio en virtud de haberse reorganizado el Nacional a donde se refunden todos los servicios de laboratorio tanto químico como bacteriológico y de investigaciones.

Llamamiento que debe ser atendido por los Industriales

Ya habrán visto nuestros lectores el ilustre presidente de la Comisión para el mejoramiento de las relaciones comerciales con los Estados Unidos, doctor Rogelio Díaz Pardo se ha visto en la necesidad de publicar un «aviso urgente a los industriales de la República» encareciendo a aquellos que no han informado todavía ante las subcomisiones respectivas, lo hagan en un plazo improrrogable que vencerá ... para que puedan ser considerados y tenidos en cuenta sus intereses al estudiarse la posibilidad de reformar el Tratado de Reciprocidad.

Esta nueva solicitud demuestra que por parte de los industriales no ha sido unánime la cooperación que en bien de su propia conveniencia debían estar prestando a la Comisión para que obtenga buen éxito en la magna labor que pacientemente viene realizando en servicio de los mismos que le niegan ayuda. En verdad, semejante conducta resulta incomprensible, porque lo que reiteradamente se les ha pedido a los mismos no exige ningún esfuerzo, y aunque lo demandase, nunca sería comparable con el que ejecutan los hombres que cumpliendo un mandato honroso de las clases económicas, procuran hallar una forma práctica para ensanchar el intercambio comercial con los Estados Unidos.

Queremos creer que esa actitud obedece a desidia, no a hostilidad, que sería de todo punto injustificable. Pero responda a lo que responda, la resistencia pasiva con que por lo visto tropieza la Comisión en determinados sectores, hay que condenarla. Si todos estamos obligados a prestar asistencia a ese organismo, con mayor motivo deben prestársela por razón lógica y natural, aquellos que han de recibir beneficio directo si triunfa en sus nobles empeños. Negarle ayuda, no la consistente en informaciones y consejos, sino pecuniaria caso de que la requiera para el desarrollo de sus planes, es algo así como un suicidio, y al propio tiempo también algo que cabe definir como delito de lesa patria. Como un suicidio, porque la Comisión está procurando armonizar intereses en bien de la comunidad, y a todos y cada uno alcanzaría; como un delito de lesa patria, porque es por sacarla de la encrucijada en que se halla colocada y con ella a todos los ciudadanos, por lo que lucha sin objetividad partidarista, simple y puramente con altas miras económicas.

Contrista el ánimo ver que para empresas de esta envergadura no respondan con la unánime presteza y entusiasmo que era de esperar los elementos más llamados a secundar una acción que, sea cual fuere su resultado definitivo, enaltece superlativamente a quienes la llevan a la práctica, pero también a quienes con arreglo a sus medios la secundan. En ninguna oportunidad con mayor motivo que en esta, debían presentarse estrechamente unidas y solidarizadas las clases económicas, que cuentan decididamente con el respaldo no ya de todas las otras que forman la población cubana, sino la cooperación de industriales y exportadores de los Estados Unidos, cuyos intereses coinciden con los nuestros, y con la simpatía de grandes núcleos de opinión en aquel país, para pedir bonificaciones arancelarias a base de reciprocidad compensada. Mas subrayemos que sólo una minoría no ha respondido aún al llamamiento, y como todavía está esa minoría a tiempo de prestar la no gravosa ayuda solicitada, limitémonos a excitar a los remisos para que con vistas a su propio interés acudan hoy a las oficinas de la Comisión dispuestos a aportar los informes relativos a su negocio, según tengan por conveniente. Con dejar de hacerlo, se exponen a sufrir el quebranto, emanado del desconocimiento que pudiera haber de las necesidades de determinadas industrias; haciéndolo, nada arriesgan, y, en cambio, es probable que poco o algo ganen.

EL CADAVER DEL CONSUL DE CUBA EN SANTANDER SERA ENTERRADO EN CONSOLACION

Mañana, día 22, llegará a la Habana el cadáver del cónsul de Cuba en la ciudad de Santander, España. Acompaña los restos del señor Florentino Fernández Vega, su esposa ... hijos.

El cadáver recibirá cristiana sepultura en el cementerio de Consolación del Sur y será acompañado hasta ese lugar de reposo eterno por sus hermanos, los senadores Wifredo y Ramón Fernández.

El féretro, después de desembarcado, será conducido a la citada villa, partiendo la comitiva de la Estación Terminal.

EXPENDEDOR DE DROGAS DETENIDO

Los expertos Viáñez y Alonso, procedieron a la detención en la esquina de Obrapía y Bernaza, de Francisco Fernández Fernández, más conocido por «Paco Prada», de 40 años y vecino de Sol 117, por ser un conocido expendedor de drogas.

En un registro que se le efectuó, la policía le ocupó seis papelillos de morfina.

El detenido ingresó en el vivac.

EN EL ANDEN — Por ABELA

—¿Por fin, qué; es verdad que el recién nacido de Guane, habla?
—¡Que va! A cuantas preguntas le hice, me respondía la misma cosa: apa... apa...

Se reunieron los escogedores de tabaco, anoche

Fué ratificado el acuerdo en relación con la Alianza. Fué aprobada la lista de precios

En su local de Aldama, 88, altos, celebraron anoche junta general los Escogedores de Tabaco, siendo ésta de carácter extraordinario y pedida por veintiocho asociados.

Cuatro puntos abarcaba la solicitud de la junta pedida por dichos señores, el primero revocar el acuerdo de la junta general anterior, por el cual se había aprobado el Reglamento de la Alianza. Sobre este organismo y su eficacia se entabló prolongado debate en pro y en contra, y sometido a votación por abrumadora mayoría fué ratificado el acuerdo anterior.

El segundo punto se tomó en consideración acordándose después de escuchar las opiniones de distintos asociados, que por la directiva se hagan las gestiones posibles, dentro de lo que preceptúa el Reglamento, para procurar que los considerados pequeños fabricantes, que puedan hacerlo coloquen escogedores para habilitar sus productos elaborados.

El tercer punto que trataba de los precios, se acordó por unanimidad que continúe la lista actual de precios, rigiéndose por la escala establecida entre la Sociedad y la Unión de Fabricantes.

También se tomó en consideración el cuarto punto que trataba la solicitud de la junta, para que la directiva, por todos los medios viables que estén a su alcance, cuando aumente el trabajo, se eviten las tareas excesivas, a fin de que pueda ello favorecer la situación de desempleo de los asociados.

A las doce y cuarto de la noche terminó la sesión.

TRES CONSEJOS DE GUERRA POR LA REBELION PERUANA

LIMA, Perú, marzo 20. (AP).—Extraoficialmente se ha anunciado que han sido designados tres consejos de guerra para que juzguen a los rebeldes de Cajamarcas. Dos de los consejos de guerra se reunirán en San Pedro y el tercero en Cajamarcas.

Créese que algunos de los prisioneros serán condenados a muerte por el delito de traición en tiempo de guerra.

Un propietario falleció cuando iba a declarar

Sufrió un susto, creyendo que había ladrones. Cuando llegó la policía el anciano falleció

Miguel Pascual Formoso, español, de ochenta años, arrendatario de la casa Mercaderes 2, falleció anoche, cuando prestaba declaración, a consecuencia de un susto del que había sido víctima.

Pascual, se encontraba recogido en su habitación, cuando próximamente a las doce de la noche, sintió un ruido en la habitación contigua, donde reside una americana, que trabaja en el Hotel Nacional.

Temeroso de que hubiera ladrones en la casa, Pascual corrió a dar cuenta del hecho a Fermín González, encargado suyo, quien dió aviso del caso a la Policía de la Primera Estación.

Cuando el sargento de recorrido acudió al domicilio de Pascual, para iniciar las actuaciones, se pudo comprobar que Miguel Pascual se encontraba bajo una gran excitación nerviosa, originada sin duda por el susto que recibió.

Al tomársele declaración, Pascual, que se encontraba sentado en la cama del González, cayó sin conocimiento, pudiéndose ver que el mismo había fallecido.

El médico de guardia en el primer centro, que acudió a la casa reconoció a Miguel no pudiendo certificar las causas de su muerte.

Con lo actuado se le dió cuenta al juez de guardia, entregándose el cadáver a sus familiares, con la obligación de presentarlo hoy en el Necrocomio, para su autopsia.

Se suicidó un español en una tienda de pieles

Su primo le había gestionado un pasaje para España, pues sabía que estaba triste y enfermo

En el almacén de pieles situado en Muralla 28, propiedad de César Fernández y Compañía, puso fin a su existencia, ahorcándose, el señor Eladio Fernández Fernández, natural de España, de 45 años de edad y primo de César.

Para llevar a cabo sus propósitos suicidas, Eladio se apoderó de una soga la cual ató a la tubería del tanque de agua de los servicios sanitarios, colgándose después.

Su cadáver fué hallado por Ovidio Peláez Fernández, dependiente de la casa, quien acto seguido, dió cuenta de la ocurrencia el señor César Fernández y este a su vez a la policía.

El médico de guardia en el primer centro de socorro, reconoció al occiso certificando que presentada un surco equimótico alrededor del cuello.

Manifestó a la policía César Fernández, que hace unos días gestionó para su pariente un pasaje para España, pues en cierta ocasión aquel le manifestó que se encontraba triste y enfermo.

La policía, procedió a ocupar dos cartas firmadas por Eladio, una dirigida a su primo en la que le decía: «César, perdóname tal falta en tu casa» y otra al Juez, en la que manifiesta: «Señor Juez me mato yo mismo».

Cree César Fernández que su primo haya tomado tal resolución en vista de que estaba enfermo y abatido.

El cadáver fué estregado a su pariente, con la obligación de presentarlo en el Necrocomio.

Condenada Ana María Perez, por matar a su hijo

El Presidente del Tribunal se manifestó contra la sentencia, estimando que debió absolverse

Dictó fallo ayer la Sala Segunda de lo Criminal, imponiendo tres años, seis meses y veintiún días de prisión correccional a Ana María Pérez o Valdés, como autor del delito de infanticidio. Por su absolución se pronunció el Presidente del Tribunal, doctor Mario E. Montero, quien estima que la Pérez, por habérsele presentado con anterioridad a los hechos síntomas de abulia mental, no se dió cuenta de lo que hizo.

La procesada dió muerte en la casa Avenida de Italia 40, donde prestaba sus servicios, a un hijo suyo reciennacido, al cual extranguló. Hace constar la Sala que no se ha probado que la procesada obrara así en un acto de locura.

El doctor Montero, en su voto expone que «mucho antes de realizar la procesada los hechos se le presentaron síntomas de abulia mental, con intervalos de lucidez; se le caían los objetos de las manos, se le olvidaban los más elementales quehaceres de la casa en que prestaba servicios de doméstica, solía padecer de intensos insomnios y es lo cierto que en el momento del parto fué presa de fiebre intensa que la colocó en un estado de inconsciencia, en el que jamás pudo darse cuenta de los actos que realizó».

DENUNCIA CONTRA DOS COMERCIANTES

Se ha presentado al Fiscal de la Audiencia habanera por el Procurador Arturo Gómez Fraga, denuncia contra los comerciantes asiáticos integrantes de la firma de esta plaza Yau Cheong y Compañía, dueña del establecimiento La Mariposa, sito en Galiano 86. El Procurador Gómez Fraga acusa, a nombre de la sociedad mercantil de está ciudad Ruiz Izaguirre y Carrera, S. en C., a dicha firma de una serie de actos tendientes a perjudicar a la denunciante en el crédito que a su favor tiene en La Mariposa, al igual que a otros acreedores de la casa denunciada.

MILES DE SACOS DE AZUCAR EMBARGADOS A LOS CENTRALES MERCEDITAS Y PROVIDENCIA

GUINES, marzo 20.—DIARIO, Habana.—Hoy le han sido embargados al central «Merceditas», de la compañía Azucarera «Nueva Compañía Gómez Mena», la cantidad de 20 mil sacos de azúcar por deudas a este municipio y Fondo Especial de Obras Públicas. También le han sido embargados al central «Providencia» 5 mil sacos por igual anomalía. Estas diligencias las ha realizado el cuerpo de inspectores de la Secretaría de Hacienda, al frente de los cuales figura el señor José M. Figueroa.—GOMEZ HECTOR.

PROCESADOS CON DIEZ MIL PESOS VARIOS INDIVIDUOS POR ROBO

El juez de instrucción de la Sección primera dictó ayer auto de procesamiento contra Edelmiro Rivera o Emilio Rodríguez, José Fernández Martínez (a) «Sorpresa», Marcelo Rodríguez Fernández (a) «El Asturiano» y Juan Stelman (a) «El Alemán», señalándoles a cada uno fianza de 10.000 pesos para que puedan gozar de libertad provisional.

Dichos sujetos hace días fueron detenidos por la Judicial por aparecer autores del robo efectuado en la casa «Wilson», de Teniente Rey número 14, donde después de violentar la caja de caudales se llevaron la suma de $4.000.

Firmó Mr. Roosevelt la ley que le autoriza a reducir los sueldos y las pensiones de los veteranos

Rebajará el presupuesto en $500.000.000. El reajuste estará en vigor antes del próximo mes. Se creará un ejército de 200 mil hombres para la repoblación forestal. Mensaje al Congreso

WASHINGTON, marzo 20.—AP.—El Presidente Roosevelt firmó hoy el proyecto de ley sobre economías que le autoriza para reducir las compensaciones a los veteranos y rebajar los sueldos de los empleados públicos.

El Presidente y su lugarteniente Lewis Douglas, director del Presupuesto, estaban muy ocupados esta noche en la preparación de las nuevas disposiciones que espera poner en vigor antes del día de pago del mes próximo para reducir los presupuestos en $500.000.000.

El Presidente ha redactado un mensaje al Congreso proponiendo que se conceda a los estados autoridad para conceder auxilios así como para crear un cuerpo de 200.000 hombres dedicados a la repoblación forestal.

Los jefes del Congreso fueron citados a la Casa Blanca esta noche para tratar de las proposiciones relacionadas con la crisis del trabajo que el presidente tiene preparadas. Al parecer, desea someterlas mañana a la consideración del Congreso.

Durante el día de hoy se ocupó de los ferrocarriles, estudiando la forma de crear un sistema de transporte sobre bases más firmes. A tal efecto conferenció con los directores de las compañías ferroviarias.

Las nuevas reducciones en los sueldos comenzaron a regir el 15 de abril. Los veteranos que sean inútiles para el trabajo como resultado de la guerra no sufrirán ninguna reducción en las compensaciones.

La Comisión para el Mejaramiento de las Relaciones Comerciales con los E.U. celebró una reunión ayer

Invita a los industriales cubanos para que informen sobre lo que puede concederse a los Estados Unidos al concertarse el nuevo Tratado de Reciprocidad entre Cuba y la referida nación

Ayer por la tarde se reunió, bajo la presidencia del doctor Rogelio Díaz Pardo, la comisión para el mejoramiento de las relaciones comerciales con los Estados Unidos.

Se cambiaron impresiones sobre los informes recibidos de las distintas subcomisiones y se inició la información pública para la cual han sido convocados oportunamente los representantes de las industrias que no hayan emitido aún su informe a fin de poder completar la comisión los datos que posee sobre cada una de estas.

Sólo estuvo en la comisión el señor Luis M. Santeiro, fabricante de jabones y perfumes, quien expuso las necesidades de su industria, para que estas se tengan en cuenta al emitirse las sugestiones definitivas para la revisión del vigente tratado de reciprocidad con los Estados Unidos.

Hoy volverá a reunirse, por la tarda, la referida comisión, para oír las opiniones de otros industriales y sus sugestiones. Está anunciada para la sesión de hoy la visita del señor Agustín Reyes, fabricante de perfumes.

El doctor Rogelio Díaz Pardo nos ruega que reiteremos a los industriales interesados que se presenten a la comisión para suministrarle todos los datos que crean conveniente y para que expresen su opinión concreta sobre lo que se puede conceder a los Estados Unidos es una revisión del tratado de reciprocidad en cambio de lo que se le pide a aquella República, con la finalidad de aumentar nuestro intercambio comercial con la misma.

ROBARON EN UNA ZAPATERIA

Elías Zoll, dueño de la zapatería situada en 10 de Octubre 295, participó a la policía que de su comercio le habían robado pieles y zapatos

Propaganda de la agricultura en la zona oriental

El viaje durará dos meses. Se proyectarán películas, darán clases y se repartirán folletos

Los técnicos de la Secretaría de Agricultura darán hoy los últimos toques a los preparativos para emprender, a las once de la noche, la campaña de divulgación agro-pecuaria por las provincias orientales. La excursión partirá para un recorrido que durará dos meses y que se iniciará por el pueblo de Chambas.

Como publicamos hace días, ha sido equipado un tren con todo el material de propaganda necesario, repartido en cinco carros y un coche-pullman para los funcionarios.

Cuenta la expedición con ambulancias dotadas de aparatos proyectores de películas y plantas generadoras de corriente eléctrica para poder exhibir las películas en las regiones más apartadas de Cuba.

Llevan también muchos aparatos y maquinarias agrícolas para hacer demostraciones prácticas sobre las mejores maneras de preparar los terrenos y efectuar las siembras.

El cuerpo de técnicos comprende todas las ramas de la agronomia, lo que les permite aubdividirse en secciones que se internarán por las fincas para divulgar los conocimientos mas en armonia con la especialidad agrícola o ganadera de cada región o zona.

Durante la excursión se distribuirán muchos folletos, pasquines, circulares y toda clase de literatura sobre consejos prácticos en materias de agricultura. También se repartirán matrículas para los cursos de enseñanza por correspondencia; y algunas semillas de clases selectas.

Los Clubs Agrícolas 5—C también serán tratados en esta excursión para fomentarlos y organizarlos en las provincias de Camagüey y Oriente donde aún desconocen las ventajas de estas organizaciones que preparan a los niños para ser agricultuores especializados.

LOS FUTUROS LLEGARON A 1.15 PARA SEPTIEMBRE; Y LOS REFINOS A 4,20 CENTAVOS

El rumor de que Cuba segregará 600,000 toneladas de su cuota a los EE. UU. contribuye al alza. Se afirma que las compañías azucareras de Java han tenido que recabar auxilio a los Bancos

NUEVA YORK, marzo 20. (Especial para el DIARIO DE LA MARINA, por Felipe Taboada). — Hoy volvieron a correr rumores en los círculos azucareros locales de que Cuba iba a segregar 600.000 toneladas de azúcar de la cuota de este año, que corresponde a los Estados Unidos, para ser liberada dicha cantidad en 1934. A esto, y a la probabilidad de que se acuerde la distribución del mercado americano entre sus abastecedores de azúcar, se atribuye el alza que sigue experimentando dicho artículo.

Hay quien duda que los productores cubanos y los principales elementos bancarios de este país, interesados en el negocio azucarero, aprueben la idea de una segregación en estos momentos, en virtud de estarse cotizando el crudo a un nivel que desde hace tiempo no alcanzaba y los futuros de septiembre en adelante entre 1.10 y 1.15. Lamborn and Hutchings dicen que esos rumores de segregación han incitado el fuerte movimiento de compras que se observa en la Bolsa de Azúcar y encuentran natural que de confirmarse aquéllos se efectúe un gran cambio a lo menos temporalmente, en los abastos y se fortalezca la posición de los mismos.

La agencia de noticias financieras de Dow Jones and Company, dice que de los artículos de primera necesidad, el azúcar se considera todavía que ocupa las posiciones más ventajosas en el mercado, con posibilidades de que su precio continúe subiendo.

Las existencias de azúcar almacenadas aquí llegaron hoy a 175,397 sacos, un aumento de 9.574 sacos sobre el día previo y el primer aumento que se registra desde mayo de 1932. Hace un año había en almacenes autorizados 585.962 sacos de azúcar.

Los cultivadores de remolacha de Montana y Wyoming están haciendo contratos individuales con las Compañías Azucareras de esos Estados, con permiso de su Asociación, la cual no los obliga a firmar los contratos de ésta. Los jornales han sido reducidos a $15.00 por acre.

La Pennsylvania Sugar Refining Company, la Savannah Sugar Refining Corporation y la Colonial Sugars han aumentado diez puntos el precio del refino, a 4.20 centavos la libra, las dos primeras a tener efecto mañana en la noche y la última inmediatamente.

Un cablegrama de Amsterdam a un diario financiero de esta ciudad, informa que N. I. V. A. S., la nueva organización que en Java controla la industria azucarera, ha fijado en 480.000 el estimado de 1.361.000 tons. en 1932—33 y la zafra de 1931—32 en 2.575.000, asegurándose que de los 178 centrales, en aquel país solo treinta molerán entonces. Se agrega que durante los dos primeros meses, enero y febrero, de su funcionamiento, la organización nivas ha seguido una activa política de ventas y que las existencias de azúcar en Java el 31 de diciembre de 1932, ascendentes a 2.862.000 toneladas, serán reducidas a dos millones, sin duda obteniéndose un precio muy bajo.

Afírmase también que varias compañías azucareras de Java se han visto en la necesidad de recabar el auxilio financiero de los bancos y que los préstamos suman 25 millones de pesos.

Czarnikow, Rionda y Compañía dicen, con respecto a Java, lo que sigue: «En 31 de marzo habrá un gran sobrante de azúcar en Java: 2,600.000 toneladas. Los embarques fueron muy reducidos durante el año azucarero actual, o sea desde el 1 de abril de 1932 hasta el 31 de marzo de 1933. Esas exportaciones pueden estimarse en 1.330.000 toneladas aproximadamente, en relación a 1.543.153 toneladas en 1931—32 y 2.141.532 toneladas en 1930—31. En el año azucarero de 1928—29 subieron hasta la suma de 2.687.539 toneladas. La falta de estabilidad en la situación del Lejano Oriente y el aumento en los derechos de importación en la India Británica y China son la causa de esta merma considerable en las exportaciones de Java. Hay dudas en cuanto a que la demanda en el Oriente mejore mucho en el futuro, aunque es de esperar que al mejorar la situación económica mundial, haya una influencia favorable. La producción de Java este año, según los señores Gijselman and Steup, fué de 2.606.942 toneladas. El estimado de la cosecha de 1933—34 es de 1,300.000 toneladas y se ha reportado que en 1934—35 quizás no exceda la producción de 500.000 toneladas. No hay duda que dentro de las dos próximas zafras el sobrante de Java habrá quedado reducido materialmente y que habrá desaparecido al finalizar los cinco años del convenio Internacional.»

Según Dun and Bradstreet, las quiebras comerciales en los Estados Unidos en la semana que terminó el 11 de marzo ascendieron a 494, en comparación con 556 la semana que terminó el 11 de marzo de 1932.

La producción de cemento Portland en febrero último fué de 2,722,000 barriles, contra 3.971.000 en febrero de 1932 y el 6.3 per cent menos que la producción en enero de este año.

La International Cement Corporation, con cuatro fabricas en los Estados de New York, Pennsylvania, Indiana y Kansas, ha aumentado el precio de su producto en diez centavos el barril y un diez por ciento los jornales.

El agregado del departamento de agricultura de los Estados Unidos en Pretoria ha informado que la producción de tabaco este año en la Unión del Africa del Sur, será menos que la mitad de la producción en 1932, a causa de la sequia, y que en el Sur de Rodessia la cosecha de tabaco este año será también muy reducida.

De Londres informan que las importaciones de oro en Inglaterra del 14 al 16 del mes en curso ascendieron a 233.645 libras esterlinas y las exportaciones a 719.886, de las cuales 470.205 libras esterlinas fueron enviadas a Holanda. En Bombay han sido embarcadas con destino a Londres 743.550 libras esterlinas en oro, de las cuales 240.000 se consignan a New York.

NO PAGARAN IMPUESTOS LAS FINCAS CULTIVADAS POR SUS PROPIOS DUEÑOS

Las fincas urbanas habitadas por sus dueños cuyas entradas no excedan de $72 anuales también estarán exentas de tributo. Así dispone la Ley aprobada ayer por el Senado de la República

Con el señor Alberto Barreras en la presidencia y los señores Celso Cuéllar y Pedro Goderich en las Secretarías, el Senado abrió ayer tarde a las cuatro y media su sesión reglamentaria.

20 señores senadores respondieron al pase de lista.

DOS LEYES DE FERNANDEZ HERMO

Aprobada el acta de la sesion anterior, se tomó el acuerdo, despues de la correspondiente lectura, de enviar a informe de la Comisión de Instrucción Pública la proposición de Ley del señor Fernández Hermo nacionalizando la enseñanza en las instituciones docentes.

Y a continuación se acordó pasar a informe de la Comisión de Códigos otra proposición de Ley del mismo senador, estableciendo sanción para las confabulaciones de comerciantes o industriales contra el interés público.

El informe en cuestión, tendrá que rendirlo la Comisión de Códigos en el plazo de 15 días, según acuerdo del Senado a petición del autor de la proposición, quien dijo a este respecto las siguientes palabras:

«Señores Senadores: Como autor, precisamente, de llevar a la legislación esta nueva iniciativa parlamentaria, tengo la seguridad de que el pueblo de Cuba observará que el Senado de la República está afrontando los grandes problemas de carácter social que surjen en nuestro país. Además, como he presentado otra iniciativa en una proposición de Ley, considerada hoy por el Senado y remitida por éste a la Comisión de Códigos, quiero dejar sentado, en razón del criterio que comparte conmigo el Senado, que el pueblo de Cuba dentro de muy pocos días se verá libre de todos, absolutamente todos, esos organismos explotadores que son los llamados «trusts», carteles y monopolios.

¡Que vaya esto como un rayo de esperanza hacia el pueblo de Cuba, llevándole la certeza de que en muy breve plazo quedarán destruidos esos monstruos que han venido absorviendo sin piedad la sangre del pobre!

MODIFICACIONES AL CODIGO PENAL Y A LA LEY DE ENJUICIAMIENTO CIVIL

La Comisión de Códigos tendrá que dictaminar también sobre dos proposiciones de Ley, presentadas por el doctor Duque de Heredia, las cuales publicamos en su oportunidad cuando el distinguido senador oriental las presentó a la Alta Cámara.

Nos referimos a la que modifica los artículos del Código Penal referentes a los delitos de rapto y estupro y la que suprime el trámite de conclusión en los juicios declarativos de mayor cuantía, por estimar que produce el estancamiento del juicio.

PENSION A UN ANCIANO PATRIOTA

Con el carácter de urgente y con el solo voto en contra del señor Gooderich, fué aprobada la proposición de Ley del señor Alberto Barreras asignando una pensión vitalicia de 1800 pesos anuales, al viejo patriota Miguel A. Montejo, participante en todas las luchas armadas por la libertad de Cuba, comenzando por la de Narciso López.

El señor Miguel A. Montejo, cuenta 92 años de edad y vivió siempre del producto exclusivo de su trabajo, pero en la actualidad se encuentra en una gran penuria debido a los achaques de la vejez que le impiden toda actividad.

DE LA COMISION DE RELACIONES

Los Senadores impartieron luego su aprobación a dos dictámenes de la Comisión de Relaciones Exteriores, favorables a la concertación de dos tratados sobre fabricación y uso de medicamentos heróicos.

NUEVO MIEMBRO DE LA COMISION DE CODIGOS

Se acordó, después, cubrir la vacante existente en la Comisión de Códigos designando al senador señor Juan Gronlier.

EN FAVOR DE LA PEQUEÑA PROPIEDAD

Puesta a discusión la ley del señor Cañal en favor de las pequeñas propiedades rústicas y urbanas, los señores Viriato Gutiérrez y Francisco Camps, hicieron a la proposición algunas objeciones, que fueron atinadamente contestadas por su autor, defendiéndola también el señor Cuéllar del Río.

Al fin el señor Cañal aceptó la modificación que le propuso el señor Carlos Machado, en el sentido de que la cuota por contribución de agua no fuera totalmente suprimida para las pequeñas fincas, sino reducida a mitad, quedando la ley redactada en estos Términos:

LEY

Artículo I.—El párrafo sexto del Artículo Segundo de la vigente Ley de Impuestos Municipales y Procedimientos de Cobranza, se entenderá redactado de la siguiente manera:

También disfrutarán exención total las fincas rústicas cultivadas por sus dueños y las urbanas habitadas por sus propietarios que carezcan de otros bienes sueldos o pensiones y cuya renta no exceda de un liquido imponible de 72 pesos anuales. Igualmente quedan exceptuadas las urbanas del pago del 50 por 100 de la cuota correspondiente al servicio de agua cuando éste lo prestare el Estado o el Municipio y concurran las otras circunstancias de carencia de recursos antes expresadas.

Artículo II.— Esta Ley comenzará a regir desde su publicación en la Gaceta Oficial.

Palacio del Senado, septiembre 21 de 1931.

(f.) Enrique del Cañal.

Y aprobada esta proposición de ley, el Senado prosiguió en el debate sobre la llamada Ley de la Carne, a cuyo asunto consagramos información aparte en esta misma edición.

E.C.D. 2016

Bromas y Veras

Por J. ARISTIGUETA

SE proyecta un impuesto sobre la exportación de frutos menores y vegetales, con el objeto de dedicar las recaudaciones a anuncios y propagandas.

No es posible negar la eficacia del anuncio, y menos habíamos de hacerlo nosotros, que para eso estamos; pues por mucha que sea nuestra vanidad de escritores, tenemos que reconocer que los periodistas, sin anuncios, no viviríamos. Los artículos y cables son, en el periódico, el tuétano, pero los anuncios son el hueso; aunque hay quien dice que el hueso somos nosotros: pero esto no es verdad, porque si nosotros fuéramos el hueso, no estaríamos como estamos, que no hay quien nos saque ni un botón.

Cuando leí lo del «impuesto a los frutos menores», me alarmé, porque preví el problema: la definición de «fruto» ya ha traído sus polémicas lingüísticas; y ya hay quien, por razones de idioma, se ha ido de la lengua. Pero la aclaración de «frutos menores y vegetales» arregla la cuestión.

Y, como este pueblo cubano es un «chota» consumado, ya está haciendo chistes. Todavía no se ha establecido el impuesto para los anuncios y ya hay quien ha iniciado el choteo:

—Oye, prepárate para pagar el impuesto sobre los vegetales.

—¿Por qué?

—Porque eres un ñame, y como tus papás te van a mandar a los Estados Unidos, tendrás que pagar el impuesto de exportación.

—Sí, pero éste (interviene un «amigo») es ñame, pero no es vegetal; es un ñame de otra especie: Es un ñame animal.

Y es que somos así; no tomamos nada en serio. No me sorprendería si alguno de los estudiantes cubanos que aprenden el idioma de Shakespeare en un diccionario, de 20 años, rubio, fotogénico y paseante en Broadway llamado Mary, recibiera una carta de su novia criolla mandándole a paseo, también por Broadway, y por sinvergüenza, y que éste contestara:

«Mi querida Tatica: No me gusta que te metas a contrabandista. Me has mandado unas calabazas sin pagar impuesto de exportación, y eso no es patriótico, así que te las devuelvo».

Como tampoco me extrañaría nada que, poco después, el director de la Academia o Universidad en que se educa teóricamente el pollo, escribiera al autor de los días del aprovechado galán (lo de aprovechado es opinión de Mary) diciéndole:

«My dear french: Su baby no puede seguir en los Estados Unidos: nos hemos enterado que en Cuba hay un impuesto establecido, para la exportación de frutos y vegetales, y hemos comprobado que su hijo no ha pagado tal tributo. Y nos extraña esa negligencia de las autoridades aduanales cubanas, pues no comprendemos cómo puede haber pasado inadvertido, siendo como es, un melón tan grande. Se lo devolvemos y si quiere hacer con él algo de provecho, haga refrescos: no necesita hielo, porque tiene una frescura el niño, que acatarra. Your very truly».

Sucesos por el estilo, se van a registrar muchos a causa del nuevo impuesto, y hasta no me extrañaría que algún matrimonio de esos que van a pasar el verano a las montañas de los Estados Unidos, sin duda porque no tienen bastante con el calor de Cuba, y buscan otro más grande, aunque más elegante (porque siempre es elegante gastarse el dinero inútilmente); algún matrimonio de esos que cargan con todos los hijos para divertirse con ellos (pues el que carga con los chicos, no cabe duda que se divierte) va a tener que pagar también a la hora de pasar por la Aduana, camino del vapor:

—¿Qué bulto es ese, caballero?

—Un forúnculo: consecuencias del calor.

—No, si me refiero al que lleva envuelto en los brazos.

—Ah: es un chico; consecuencias del matrimonio. Es el fruto menor, de nuestros amores, castos y puros.

—¿El fruto menor? ¿Y usted no sabe que todos los frutos menores pagan derechos? De acuerdo con el artículo 19, párrafo 36, tiene usted que pagar recargado.

Y el pobre hombre, que ya está bastante cargado con el hijo, y a quien tiene más cargado la mujer, ha de sufrir que le recargue el aduanero.

Pero la ley es la ley: Y hay que proteger la producción nacional. Hay que pagar para anunciar los productos. El anuncio es de una eficacia infalible. Todo anuncio es productivo. Y lo prueba que el solo anuncio del proyecto de impuesto, ha producido un efecto tremendo.

Guanabacoa al Dia

EN LAS ESCUELAS PIAS

Será un extraordinario acontecimiento social y artístico.

La fiesta científico literaria que en la tarde del próximo domingo, día veintiseis, se celebrará en el salón de actos de las Escuelas Pías de esta villa.

A las dos y media en punto dará comienzo el brillante acto.

Que los actuales alumnos de tan prestigioso plantel escolapio, dedican a la floreciente Asociación de Antiguos Alumnos de las Escuelas Pías de Cuba.

Por cuyo simpático motivo presidirá la festividad la Directiva en pleno de dicha asociación de ex alumnos calasancios, que preside el distinguido caballero doctor Francisco Loredo, director del Hospital de Maternidad del Distrito Central.

Magnífico y lleno de atractivos es el programa combinado para fiesta tan interesante, en la que toman parte alumnos del colegio.

El programa es como sigue:

Primera parte

1.—Himno Nacional, por la banda del Colegio de los PP. Salesianos de Guanabacoa.

2.—Discurso-introducción, por el alumno Vicente Pasteur.

3.—«La existencia de Dios». Tema de religión, por los alumnos Laureano Cancio y Enrique Marrero.

4.—«Las cuentas». Canto, por un grupo de la clase de párvulos.

5.—«La mecánica y la vida». Tema de física.

6.—«Entre niños». La electricidad, por los alumnos de la clase completa: Sergio Presmanes, Juan Azqueta, Javier Rivera, José Hernández, Max Sirio Valdés y Rogelio Prieto.

7.—Marcha «León XIII». Giov. Corsi, por la Banda.

8.—«Los poetas cubanos». Tema de Literatura cubana. Retablo lírico seleccionado y prologado por el ilustre escritor y comediógrafo José Sánchez Arcilla, con decorado de Nono Noriega e interpretado por los alumnos Cleofé Rodríguez, Alejandro Sosa, José Jorajuría, Felipe Lima, José Hernández, Luis O. Puig, Oscar Gutiérrez y Leopoldo Barroso.

Segunda parte

1.—Pieza al piano por el profesor Adebalrdo Sánchez.

2.—«El mecanismo social». Tema de Cívica, por el alumno Felipe Lima.

3.—Entrega de los diplomas de socios de mérito de la Asociación de Antiguos Alumnos a monseñor Alberto Méndez y a los señores José Aixalá y José Sánchez Arcilla.

4.—Marcha «Don Docco». Maestro Guede, por la banda.

5.—«Las flores». Tema de historia natural, por los alumnos de la clase preparatoria: Homero Rodríguez, Francisco Grau, J. Felipe Noroña, Carlos Roig, Pedro Begueristain, Alfredo Utrilla, José Coviella y Alejandro Sosa.

6.—Discurso sobre la educación de los niños, por la señorita Josefina Tallés, maestra normalista y profesora de la clase de párvulos.

7.—Marcha «Fausto». Gounod, por la banda.

8.—«La Demajagua». Tema de de historia patria. Boceto histórico, original del popular comediógrafo José Sánchez Arcilla, con música del maestro Prats y decorado de Nono Noriega, intrepretado por Felipe Lima, Oscar Gutiérrez, José Hernández, Leopoldo Barroso, Francisco Borrego, Guillermo Busto y varios alumnos.

Dado el entusiasmo reinante entre las más distinguidas familias de esta sociedad y de la Habana por asistir a esta festividad, para evitar congestión de personas, se ha determinado por los organizadores de la misma, que para poder concurrir, es de rigor la presentación de la invitación, que es individual.

INTERESANTE JUEGO DE BASKET

El próximo jueves y en horas de la noche tendrá efecto en el floor de los Caballeros Católicos, un interesante encuentro de basketball entre los equipos de esa sociedad y el formidable de La Cotorra, triunfador en el campeonato provincial últimamente celebrado.

La Cotorra va a este juego con ánimo de desquitarse la derrota que a manos de los católicos sufriera recientemente, por lo que ha de verse concurridísimo de fanáticos el floor donde se desarrollará este encuentro de revancha.

Nuestro attaché deportivo Rafael Fernández Delmás, nos informará del resultado del juego que dejamos señalado.

Serán muchas las lindas fanáticas que irán a aplaudir y animar a los jugadores de sus simpatías.

RESTABLECIDO

Ya está completamente restablecido de la enfermedad que lo retuvo en cama durante varios días, el apreciado joven Rodolfo Pérez del Corral.

Mucho nos satisface consignarlo.

EN EL CASINO ESPAÑOL

Hasta nosotros llegan fundados rumores de actividad en el Casino Español.

Se nos informa que por un grupo de entusiastas y animosos jóvenes directivos se están estudiando ciertas medidas de orden económico, a fin de brindar facilidades a infinidad de jóvenes para que puedan ingresar en la hispana sociedad.

Desde hace algún tiempo la prestigiosa institución española de esta villa está sufriendo un letargo lastimoso; se halla sumida en la más completa inercia social, pues no celebra fiestas ni acto público alguno, como si sus asociados estuvieran divorciados con la alegría y el entusiasmo.

Ya es hora que los miembros de su junta directiva que aun conservan en sus venas sangre moza, laboren con actividad y amor por llevar a la siempre brillante casa española la fecundante savia que devuelva vida vigorosa y alegría sin límites.

Estaremos al tanto de los proyectos en cuestión, para darlos a conocer a los lectores de «Guanabacoa al día».

TRASLADO

Ha trasladado su hogar para la casa Enrique Guiral número diecisiete, el apreciado matrimonio Amparo Cantalapiedra y Porfirio Valera, concejal del Ayuntamiento de este término.

Muchas prosperidades en la nueva residencia.

TEATRO «CARRAL»

Muy atrayente es el programa que se exhibirá esta noche en el teatro «Carral».

En la pantalla del coliseo se proyectarán la comiquísima película interpretada por Buxter Keaton que lleva por título «Piernas de perfil», y la bellísima joya «Alma libre», de una argumentación muy sugestiva e interesante.

En la función de moda del jueves el público guanabacoense disfrutará de un programa extraordinario.

Oscar **DE LA CRUZ-MUÑOZ.**

Casos y Cosas

EL PEOR ELOGIO

Quise hacer un retrato de mi abuela,
un día, a la acuarela;
un retrato que a todos admirara;
que hiciera al más estúpido pariente
exclamar de repente,
el cuadro al contemplar: "Esa es su cara!"

Y tomé la pintura y los pinceles
como todo un Apeles,
y empecé mi faena, decidido,
con ella misma enfrente por modelo,
abrigando el consuelo
de ser, al fin, por todos aplaudido.

No fué muy dilatada la demora:
poco más de una hora.
Al dar cima a mi obra **concienzuda**...
cuantos iban su rostro contemplando
decían: "¡Está hablando!"
¡Y mi abuela, señores, era muda!

Sergio ACEBAL

Los periodistas de toda la América se deberán asociar

La Federación Internacional propone crear la Federación Latino Americana de Prensa

A LOS COLEGAS DE LA AMERICA LATINA

Quito, 1933.

Para hablar a nombre de la Federación Internacional de Periodistas de París y al mío propio, desearía que mi voz, bronca y recia como de un hijo de los Andes sonara desde la más alta tribuna, para que sus acentos pudieran llegar a todos los rincones de esta gran Patria, la que va del Río Bravo al estrecho de Magallanes; hago, pues, mi tribuna la cumbre del Coloso Andino, el excelso Chimborazo, que, con su cimera inmaculada, significa todo lo puro y exterioriza la pujanza de ideales en este nuevo Continente.

Desde la cima del coloso, dirijo mi saludo, y un llamamiento y una exhortación a todos mis queridos colegas y compañeros de la América latina, la grandiosa Patria unificada del mañana, y les pido que formen la Federación Latinoamericana de Periodistas, susceptible de adherirse a la Federación Internacional de Periodistas con sede en París.

Esta Federación me dió la honrosísima misión de promover la Federación en el Continente Iberoamericano. Grandiosa embajada de acercamiento intelectual entre todos los que manejan la pluma en el mundo entero, cuya fraternidad será muy provechosa para el progreso de la Humanidad, que, en impetuosa corriente avanza a las cimas a que, ineludiblemente, tienen que llegar los hombres en un futuro muy cercano.

La América latina posee grandes reservas naturales y psicológicas. Está llamada a acrecentar la herencia de civilización actual y, junto con los otros pueblos del globo, elaborar una nueva era, en que sea mayor la justicia y se satisfagan más ampliamente los apremiantes anhelos de los pueblos por su mejoramiento.

En el fondo de la conciencia universal palpita este infinito anhelo de mejoramiento y lo sentimos imperioso ya en nuestra América. No es posible cerrar los ojos a las realidades del momento actual: acusaría eso indolencia, cobardía o falta de previsión; es un deber de la juventud intelectual de este Continente latino mirar de frente este problema y resolver la interrogación victoriosamente.

Grandes transformaciones sociales se están realizando o se preparan en los pueblos del viejo Continente; salgamos al frente del nuevo estado de cosas; no esperemos que nos arrolle la corriente y démosle la solución inspirada en la ciencia; con voluntad inflexible conduzcamos al pueblo al nuevo campamento que la Historia ha asignado a nuestra generación. Las grandes transformaciones ya no asustan sino a los que creen, ilusos, que la Humanidad ha llegado a su apogeo.

Respetando, profundamente, todas las opiniones, podemos los periodistas unirnos para formar un organismo profesional de carácter mundial que procurará a sus miembros ventajas y facilidades para el desempeño de su ardua y noble misión en todos los países; sólo así cada uno llenará su cometido con eficacia, y sus anhelos no serán hojas que lleve el viento, sino que cristalizarán en la realización de alto y generosos ideales, plenos de vida y de efectividad.

¿Por qué, por ejemplo, no podríamos ponernos de acuerdo para la formación de los Estados Unidos de Latinoamérica? Muchos creemos factible este pensamiento que ya iluminó el cerebro todopoderoso del inmortal Bolívar. No es una utopía; todos los elementos nos son favorables, contenido racial, similitud de costumbres y de estado cultural, analogía de destinos y sobre todo la comunidad de idioma. Hagamos carne de esta idea creadora, y nuestras plumas harán desaparecer las fronteras, que a su llamada responderán y apoyarán todos los importantes factores de la opinión pública de esta misma América.

En verdad, algunos políticos y diplomáticos querrán oponerse, porque les es provechoso este estado de división de la América latina; pero su interesada oposición será barrida al empuje de la nueva cruzada, que no va a conquistar un sepulcro, sino un alcázar para la vida mejor del pueblo.

En varios países de la América latina, se ha hecho propaganda ardiente, mediante asambleas nacionales, conferencias, artículos de periódicos, etc., con el fin de reunir lo más pronto posible un Congreso de periodistas de la América latina, que debe constituir la Federación de Periodistas Latinoamericanos, susceptible de adherirse a la Internacional de París, que pronto llegará a ser Federación Universal de Periodistas.

Confío que el apoyo que seguirá obteniendo esta alta finalidad de parte de la Prensa del Continente Latinoamericano, será total, porque en las lides culturales y de unión, esta magnífica prensa, supo siempre ocupar un puesto en primera línea.

Queda, pues, la magna empresa en las manos juveniles de los periodistas e intelectuales latinoamericanos, manos robustas capaces de levantar en alto el oriflama del pensamiento nuevo. Nuestra misión histórica encierra algo tan inmenso, que precisamente por eso, la sacaremos avante, que sólo es digno del generoso esfuerzo lo que se juzga inaccesible, la empresa que se reputa superhumana.

Así iremos, queridos compañeros de la América latina, fraternalmente unidos, formando la red nerviosa en que vibren las ansias de este Continente; así iremos hacia los otros compañeros del mundo, para formar con ellos la red única que redimirá a todos los pueblos. Seamos, pues, dignos de nuestro elevado destino!!

Pedro PONCE ANDRADE.

2, rue Montpensier 27 y 28, Galerie de Chartres, París.

Los expulsados de Cayo Hueso llegaron ayer

En el vapor «Cuba» llegaron a nuestro puerto expulsados por las autoridades de Cayo Hueso, los cubanos Emilio Frontela, de 27 años de edad, vecino de Marianao, y Oscar Martínez González, de 23 años y con domicilio en Luisa Quijano 40, en dicho término, siendo detenidos por el subinspector Gayoso, de la Policía Judicial.

Dichos individuos hace cuatro días embarcaron de polizones en uno de los ferry boats que realizan la travesía de la Habana a Cayo Hueso, en cuyo lugar fueron descubiertos y detenidos por las autoridades de aquel país.

Se trata por la policía de conocer las causas que obligaron a dichos individuos a embarcar de esta manera. Caso de que no tengan ningún hecho pendiente, serán puestos en libertad.

Matanceras

UNA RELIQUIA

De inmenso valor espiritual.

Donada va a ser por una dama matancera que hoy reside en la capital, al Asilo de Ancianos Desamparados del Paseo de Martí.

Se trata de una astilla de madera de la Cruz en que, por redimir al mundo, fuera crucificado Nuestro Señor Jesucristo.

Proviene de Roma, y está autenticada por documentos del Papado, que no dejan lugar a dudas sobre la legitimidad.

Tiene una romántica historia esta joya valiosísima para el Cristianismo, que en palabras breves voy a relatar aquí.

Hace unos ochenta años vino a Cuba para contraer matrimonio con un opulento caballero matancero, una dama perteneciente a la linajuda y preeminente familia del Sur de los Estados Unidos—de New Orleans—que no militando en la Religión Católica, Apostólica y Romana, se convirtió a ésta, antes de efectuar sus esponsales. El sacerdote que la bautizó antes de bendecir su unión—el Reverendo Puyades—marchó poco después a Roma y al dar cuenta de esta conversión en el Vaticano, obtuvo para la nueva cristiana, como señaladísima gracia, la mencionada reliquia.

Encerrada está aquélla en un relicario también en forma de cruz que guarnece un cristal y tras el que personalmente la colocara el Arzobispo de Iconis, que firma el documento expedido en Roma el 17 de abril de 1857. Tiene, pues, dicha joya, setenta y cinco años en poder de la distinguida dama que tan generosamente va a donarla al Asilo, probablemente el 17 del próximo abril, en que pasa en un año, los tres cuartos de siglo de pertenencia en la familia.

Del documento en latín, que ostenta las armas del Papado en un gran escudo, hicieron una traducción al francés los Hermanos de La Salle, de la Habana, y hay otra traducción en castellano, que voy a copiar para dar idea exacta del inmensísimo valor histórico de esta reliquia.

Dice así: «Nos, Fray Antonio Sigi-Buasi Urbino, de la Orden de los conventuales, por la gracia de Dios y de la Santa Sede apostólica, Arzobispo de Iconis, Abate Comendador de San Lorenzo, extramuros (de Roma), Prelado Doméstico de Nuestro Santo Padre, asistente de su trono pontifical y vice-gerente de la Santa Ciudad. A todos y a cada uno de los que vieren las presentes letras damos fe y atestiguamos que Nos, para mayor gloria de Dios Omnipotente y veneración de sus santos hemos reconocido las sagradas partículas de la Cruz de Nuestro Señor Jesucristo, las que extraídas de auténticos lugares, hemos colocado reverentemente en una cajita de plata dorada imitando una cruz, provista de cristal, bien cerrada, y atada con hilo de seda color encarnado, y sellada con nuestro sello, las que hemos consignado al Rmo. Sr. Puyades, con facultad para guardarlas, darlas a otros para ser trasmitidas fuera de la ciudad y ser expuestas a la veneración de los fieles cristianos en cualquier Iglesia, Oratorio o Capilla pública. En fe de lo cual hemos mandado expedir por nuestro Secretario estas letras testimoniales firmadas de nuestro propio puño y selladas con nuestro sello. Roma, 17 de abril de 1857.—Fr. A. Arzobispo Iconiensis.»

Con una fiesta en su Capilla del Asilo recibirán las Hermanitas de los Pobres esta reliquia que quedará allí para veneración de los matanceros y para satisfacción y orgullo bien legítimo de esas mujeres abnegadas que no tienen en la vida, con el amor a Cristo, otro ideal, que endulzar las tristes horas de los que, vencidos en el mundo, por los años y las decepciones, allí buscan santo y generoso albergue.

Para contento del cronista, ha sido él designado para poner en manos del Obispo de esta Diócesis, que a su vez la entregará a la Superiora del Asilo, esa auténtica partícula de madera de la Cruz en que muriera el Redentor del mundo.

No debo aún dar el nombre de la dama matancera que hace este obsequio a aquel Hospicio, pero lo sabrán mis lectoras cuando anuncie la fecha fija del ceremonial a que ante aludo.

LAS MATINEES DEL CASINO

Lucida fiesta.

Puede decirse que de cuantos bailes ha ofrecido este año en la temporada carnavalesca, la sociedad hispana, ninguno tan brillante, tan concurrido, tan hermoso, como ese de la tarde del domingo 19 del corriente.

Los amplios salones de aquel palacete veíanse favorecidos por elementos los más distinguidos de esta sociedad y entre el alborozo de la chiquillería, que reinaba allí sobremaneramente y el regocijo de padres y hermanos que acompañaban a esos infantes, transcurrieron las horas gratas, en extremo gratas para cuantos disfrutaron del baile infantil.

Tocó la orquesta Interrogación, que una vez más demostró sus simpatías entre la juventud, aclamándose a los jóvenes profesores que con Jorge Beato, integran ese conjunto musical.

Una relación de nombres sería tarea a la que no me comprometo, ya que ausente de Matanzas ayer el cronista, tendría que atenerse a referencias, siempre incompletas y sensibles, por las omisiones.

El Casino ahora se prepara para el 25 en que ofrece un Baile de Mamarrachos que amenizará la Orquesta Dayquirí que viene expresamente de la Habana para amenizarlo.

Tapia, Haded y un entusiasta grupo de la juventud del Centro hispano son los organizadores de este baile.

Baile de pensión.

UN ROTOGRABADO DIARIO

La oferta del decano.

Es ése—esfuerzo más grande que hace la prensa de América—el que desde el próximo mes tendrán los lectores del DIARIO DE LA MARINA.

Un suplemento gráfico con la actualidad nacional y extranjera llegará día a día a cada hogar para que sea más y más completa la información que se ofrece a nuestros favorecedores.

El resumen semanal que hacen ahora las revistas cubanas, va a multiplicarse en siete bien presentados suplementos que nada pasarán por alto.

Para ese gran servicio cuenta nuestro periódico con las potentes máquinas impresoras que confeccionan «Orbe» y que es lo más moderno, lo más bello y lo más acabado con que cuenta el periodismo mundial.

Nuestras actualidades—de San Antonio a Maisí—tendrá en esas páginas ilustradas del DIARIO DE LA MARINA, eco diario, el más fresco y el más completo que ofrecerse pueda.

¿Cómo no regocijarnos de este nuevo beneficio que la Empresa que preside el Conde del Rivero ofrece a los miles de miles de lectores del centenario periódico?

En mi teléfono, 770, recibo órdenes para las nuevas suscripciones.

EN LA CATEDRAL

Y en el Carmelo.

Cuanto se diga de las solemnes fiestas celebradas en estos dos templos con motivo de la festividad de San José, será pálido ante la realidad de lo que fueron esos cultos.

Tanta era la concurrencia en la iglesia carmelitana, que parte de los fieles en los mismos umbrales del templo se apiñaban sin poder tener acceso a las tres amplias naves de aquella iglesia.

Y tanta era también la que acudió a la Catedral, que ni en los mismos días de Semana Santa registrábase concurrencia igual.

Para los RR. Padres de la Comunidad del Carmelo y para el párroco de la Catedral, doctor Jenaro Suárez, va mi enhorabuena por ese éxito, en esta nota.

LA SEÑORA DE ARENCIBIA

Fefe Ross.

Muy halagada durante todo el día del domingo se vió la interesante esposa del capitán ex supervisor de Sanidad de Matanzas, José Arencibia.

Cuanto vale y significa en nuestro gran paso por aquella coqueta casa de la calle de Maceo, que convertida en fragante jardín, formaba perfumado marco a la romántica figura de la simpática dama.

Del Botánico, dalias, gladiolos y crisantemos, llegaron hasta Fefa Ross en cantidad abrumadora, y del Rosal, los famosos Easter Lillies de Matilde Dans decoraban con aristocrática albura el elegante salón de la señora de Arencibia.

Presentes todos enviados a ella por sus amistades matanceras.

Con la esplendidez que caracteriza a ese matrimonio fueron obsequiados los que tarde y noche acompañaron a Fefa en el día de su onomástico.

El cronista reiterale aquí su felicitación cumplidísima.

EN VELASCO

Gran noche mañana.

Contratadas por Rafael y Manolo Velasco, amenizarán la velada de mañana miércoles las Orquestas Interrogación y «W» que musicalizarán la gran film que se proyecta en el lienzo.

¿Título de esa film?

«La traición», por John Gilbert y «Todos eran valientes» por Ramón Novarro. La Sala de Velasco que tan favorecida se ve ahora a diario estará colmada en esta función de mañana.

ALFREDA CARNOT

En el Ayuntamiento.

Hija de un Alcalde, ha sido llamada a prestar servicios por otro, que amigo de su padre, sabe bien cuán grandes son las dotes de laboriosidad competencia y cultura de esas hijas de Felicia Rodríguez.

Con Ricardo Campanería, el nuevo Mayor de la ciudad, trabaja desde principios de este mes la señorita Carnot y Rodríguez, que ayuda a librar la existencia a la más noble, a la más buena y a la más digna de las mujeres.

Por ese nombramiento feliz, y merecidísimo, una vez más enviamos a Ricardo nuestra enhorabuena.

EN EL TENNIS

Se habla de una fiesta.

Fiesta que tendrá efecto el domingo de Resurrección, en aquellos dominios del Club de la Playa que preside la señora Amézaga y dirige la señora de Uriarte Herminia Oliva de Uriarte.

Se me esboza un programa

Que tendrá esa noche dos partes: comida y baile.

La Orquesta Interrogación y el Son que integran también muchachos muy conocidos aquí, amenizarán esta fiesta, que pasada la cuaresma, renudará la vida social del club.

Nueva gratísima me apresuro a adelantar a los asiduos concurrentes a aquellos coquetos dominios de la Playa.

EL DOCTOR DIHIGO

Ya de alta.

Ha vuelto a su clientela y a sus habituales ocupaciones entre estas las que desarrolla como presidente del Liceo,—el reputado galeno doctor Mario Dihígo y del Llano, que por espacio de varios días estuvo recluído en su hermosa Qunta de las Alturas de Simpson, víctima de un fuerte ataque grippal.

Con el cronista serán muchos a celebrar ese restablecimiento del más preeminente radiólogo matancero.

PRIMERA COMUNION

De un simpático jovencito.

Recibió ayer la sagrada forma, en la hermosa fiesta de San José, el primogénito de Alejandro Escarzaga y Marina Caballero, el inteligente Héctor, que con una pleyade de niños de su edad, llegaron hasta el altar para recibir de manos de Monseñor Sainz, el pna de la eucaristía.

LA ULTIMA NOTA

Para felicitaciones.

La primera para don Benito Carballo, electo Presidente de nuestro Ayuntamiento el pasado viernes, que hoy celebra su onomástico.

Es también el santo de su hijo Benito Carballo y Escalona, secretario de la Administración Municipal.

Y de don Benito Mechoso, Jefe de una respetable y apreciable familia matancera.

Tengan un feliz día.

Manolo Jarquín.

SUSCRIBASE Y ANUNCIESE EN EL «DIARIO DE LA MARINA»

CRUCIGRAMAS

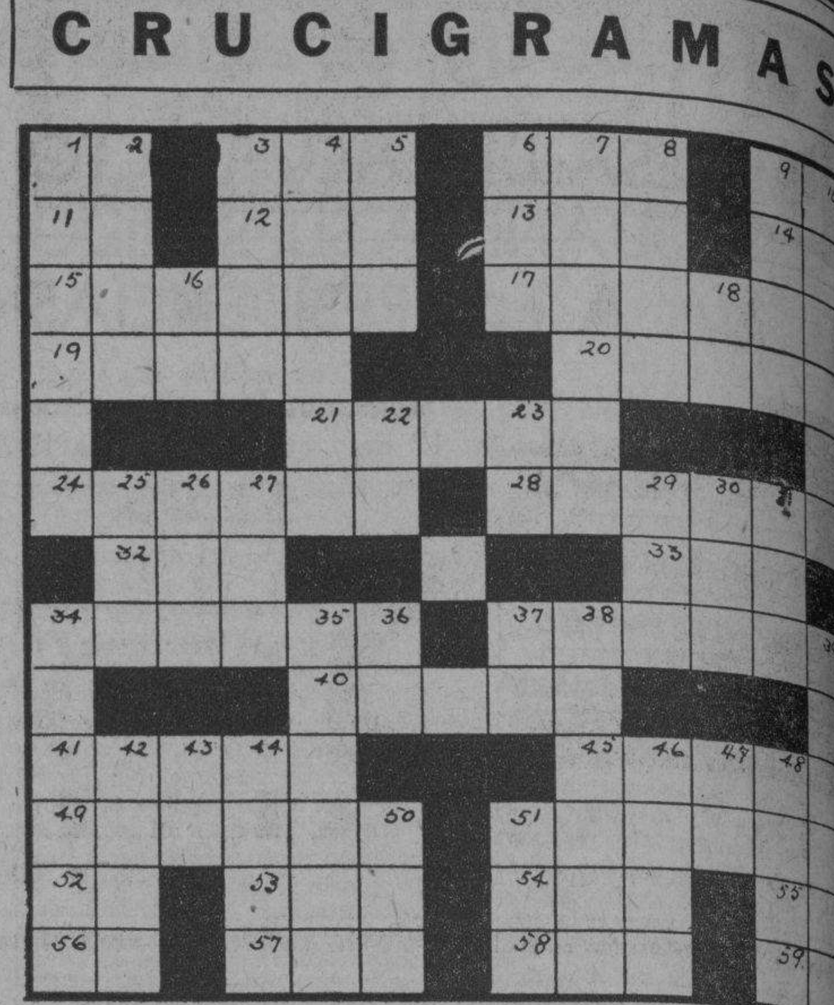

HORIZONTAL

1 Rhode Island.
3 Extensión de agua salada.
6 Repetición del sonido.
9 Adverbio de tiempo.
11 Carta.
12 Baile andaluz.
13 Pájaro fabuloso.
14 Iniciales de un presidente de los Estados Unidos.
15 Período de dos años.
17 Departamento francés.
19 Hijo de Abrahan y de Sara.
20 Pena.
21 Metal raro parecido al estaño.
24 Molusco (pl.)
28 Ninfa de las aguas según la mitología escandinava y germánica.
32 Bisonte de Europa.
33 Yerno de Mahoma.
34 Ser divino.
37 Ciudad de Sicilia.
40 Isla turca del Archipiélago.
41 Punto más bajo de la esfera celeste.
45 Musa de la comedia y del idilio.
49 Nombre de ciertas agrupaciones de los pueblos antiguos (pl.)
51 Antiguo nombre de la isla Mitilene.
52 Afirmación en el dialecto provenzal.
53 Yo (lat.)
54 Enojo.
55 Pronombre personal.
56 Norte América.
57 Río de Suiza.
58 Tío.
59 Río de Francia.

VERTICAL

1 Doctor de la ley judaica.
2 Diosa que personifica la primera civilización egipcia.
3 Animal.
4 Nombre femenino.
5 Marca de automóviles.
6 Epoca.
7 Cuerda pequeña.
8 Descanso.
9 Personaje de Otelo.
10 Con vigilancia y atención.
16 Interjección.
18 Pronombre.
22 Nuestro Señor.
23 Hija de Inaco.
25 Novelista francés.
26 Prefijo.
27 Nombre de un actor de cine.
29 Entregas.
30 Río de Asia Central.
31 Compositor hispano-cubano.
34 Uno de los más notables estadistas de la revolución francesa.
35 Pliegue de la piel.
36 Nota.
37 Repetida, parienta.
38 Tejido de esparto o juncos.
39 Ciudad de la Turquía de Asia.
42 Cofre.
43 Quinientos uno.
44 Este Africano Inglés.
46 Provincia de las Indias inglesas.
47 Medida de peso (abr.)
48 Novena letra del alfabeto griego.
50 Monja.
51 Flor heráldica.

(La solución mañana)

SOLUCION AL CRUCIGRAMA ANTERIOR

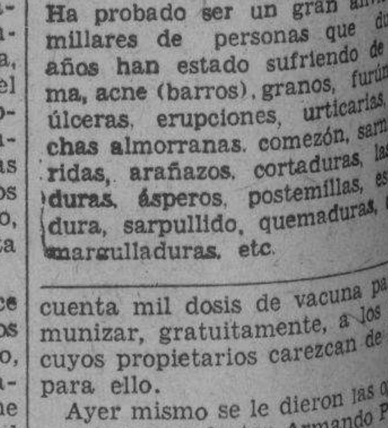

Sanidad vacunará gratuitamente a todos los perros

Cuyos propietarios carezcan de dinero para ello. Se fabricarán 40 o 50 mil dosis de vacuna

A última hora de la tarde de ayer el doctor Céspedes, Secretario de Sanidad, celebró una extensa conferencia con los doctores Oscar Cartaya, Jefe Local de la Habana y Miguel A. Rodríguez Barquín, Jefe del Negociado de Desinfección, tratando ampliamente del problema de las multas a dueños de perros, por no tenerlos inmunizados contra la rabia debido, en la mayoría de los casos, a la falta de numerario.

El Jefe de la Sanidad, reconoce el cariño de muchas personas por los animales domésticos como el perro, y la carencia absoluta de dinero para poder cumplir con lo que dispone el Decreto Presidencial vigente, del año 1928 que hizo obligatoria la inmunización antirábica de los canes.

Y con vista del gran número de multas que a diario imponen los Inspectores, la mayoría de cuyas multas pasan a las Cortes Correccionales por no haberlas hecho efectivas en Sanidad dentro del plazo que concede la Ley, es por lo que el doctor Céspedes resolvió ayer tarde que por el Instituto Antirábico situado en Prado 105, se proceda, con toda urgencia, a la fabricación de cuarenta o cincuenta mil dosis de vacuna para inmunizar, gratuitamente, a los perros cuyos propietarios carezcan de dinero para ello.

Ayer mismo se le dieron las órdenes oportunas al doctor Armando Pascual, Jefe de dicho Instituto para que dentro de un plazo de 15 o 20 días, prepare las referidas dosis de vacuna.

Asimismo el doctor Cartaya, Jefe de Sanidad de la Habana, fué comisionado para que redacte un reglamento para la aplicación de dichos sueros, y finalmente, de acuerdo con el doctor Rodríguez Barquín, no continúen imponiendo multas los Inspectores del Negociado de Desinfección, como hasta ahora han estado haciendo.

Ungüento Cadum
Para los Granos

El Ungüento Cadum hace que se sequen los granos y se desprendan, dejando la piel blanda y suave. Es calmante y antiséptico y empieza a cicatrizar tan pronto como se aplica. Ha probado ser un gran alivio para millares de personas que durante años han estado sufriendo de eczema, acne (barros), granos, furúnculos, úlceras, erupciones, urticarias, ronchas almorranas, comezón, sarna, heridas, arañazos, cortaduras, lastimaduras, ásperos, postemillas, escaldadura, sarpullido, quemaduras, rozaduras, etc.

Banco Hispano Americano
MADRID
Capital .. .. Ptas. 100.000.000
Reserva .. .. " 48.089.534,59
Cuentas acreedoras .. .. .. " 1.229.000.000
Depósitos en custodia .. .. .. " 2.218.000.000
OFICINA CENTRAL: Plaza de Canalejas 1
SUCURSALES URBANAS:
Duque de Alba, 15. — Alcalá 76.
14 de Abril. — Fuencarral 82
142 Sucursales en las provincias plazas de la Península, Baleares y Canarias

HIJOS DE OLIMPIO PEREZ
BANQUEROS
Santiago de Compostela. Cervantes 18.
Villagarcía de Arosa Méndez Núñez 8.
CASAS ANTECESORAS:
Manuel Peresaenz; Hijos de Peresaenz; Olimpio Pérez; Olimpio Pérez e Hijos
Intereses que abonamos en cuentas de pesetas:
Disponible a la vista .. .. 2 %
" a tres meses 2½%
" a seis meses .. .. 3 %
" a un año .. .. 4 %
También abrimos cuentas en monedas extranjeras. Nos encargamos de la compra y venta de toda clase de valores en las Bolsas de España y del Extranjero, etc. Recomendamos que al solicitar los giros exijan que sean extendidos precisamente a nuestro cargo.

M.E.C.D. 2016

SUNSET 15¢
PARA TEÑIR SUS ROPAS
EN FARMACIAS Y TIENDAS

TRIANON

Zapato enteramente de Sport, en blanco, carmelita y blanco, negro y azul

$1,99

Sandalias de niños en piel blanca, beig y carmelita, en todos los tamaños, a 50 centavos.

J. ALVAREZ

NEPTUNO Y SAN NICOLAS. Teléfono: A-7004.

Información Telegráfica DEL INTERIOR DE LA ISLA

(POR NUESTROS CORRESPONSALES)

Habana

Herido de gravedad por un primo

NUEVA GERONA, marzo 20. (Por telégrafo). El joven Marcial Fernández ha sido herido de gravedad, en la tarde de hoy, en su finca de Arroyo de los Muertos. El agresor resulta ser su primo Bienvenido Fernández. El caso se lamenta considerablemente, pues ambos gozan de generales simpatías en esta localidad —CORRESPONSAL.

Un hombre gravemente herido por el dromedario de un circo

PUNTA BRAVA, marzo 20. DIARIO, Habana.—El público que se hallaba congregado en el circo «Montalvo» mirando los animales que dicho espectáculo trae en las jaulas, pudo presenciar un horrible espectáculo al ver a un empleado del mismo que fué cogido por un brazo por uno de los dromedarios, que lo balanceó por el aire cual un péndulo de reloj. A los gritos del público y auxiliado por los demás empleados, se logró que el animal soltara su presa, siendo recogido y llevado al médico municipal doctor Miranda, quien le apreció graves heridas en el brazo derecho.

Matanzas

Casa destruída por un incendio

MATANZAS, marzo 20. — DIARIO Habana.— En Jacán fué destruída por un incendio una casa habitada por José González, en la finca «Josario», investigándose el suceso.

Lesiones graves

En San José de los Ramos, el menor Roberto Luis Ramos causó lesiones graves a José Luis Nocedo, iniciándose causa.

Un robo

En la finca «Tío Félix», del Término de Limonar, robaron prendas y dinero, penetrando los autores en el domicilio de Manuel Rodríguez Dans.

Un suicidio

El juez de Instrucción de Cárdenas acaba de radicar causa por haber perecido, a consecuencia de las quemaduras que se causó con ánimo de suicidarse, Brígida María del Pino y Hernández, vecina de Máximo Gómez.

Acuerdos de la Sala de la Audiencia

La Sala de Gobierno de la Audiencia de esta provincia ha concedido un mes de licencia al doctor Manuel Urrutia Lleó, juez municipal de Guacamaro, y otro mes al doctor Eduardo Manrique, juez municipal de Sabanilla del Encomendador. En la propia junta se dió cuenta de la terna elevada por el juez de Primera Instancia de Colón para cubrir el cargo de secretario de ese Juzgado, por fallecimiento de Lorenzo Díaz Fundora, acordándose nombrar a Evelio Noya y Campos. Lovio, CORRESPONSAL.

Intentó suicidarse una joven

PEDRO BETANCOURT, marzo 20. —DIARIO, Habana.— Esta mañana se disparó un tiro de escopeta la señorita Ramona Perdomo Hernández, de diez y ocho años de edad, vecina de la finca «Santa Catalina», en este Término. Lo realizó con propósitos suicidas, produciéndose una herida de bala de grueso calibre en la región submaxilar izquierda, con salida por el maxilar del propio lado, de abajo a arriba, con fractura y desgarradura de los tejidos.

Fué curada en la Casa de Socorro por el doctor Borges, siendo grave su estado. Supónese que contrariedades amorosas la impulsaron a tal determinación.

Olivera, CORRESPONSAL.

La primera sesión del Ayuntamiento

MATANZAS, marzo 20 (por telégrafo).

La nueva cámara edilicia, reunida hoy por primera vez en sesión ordinaria, acordó, por mayoría de votos, conforme con lo contenido en el mensaje enviado por el alcalde, autorizar al Ejecutivo Municipal a los fines de disponer del fondo presupuestal del ejercicio económico de 1934 a 1935, para cubrir las atenciones de suprema necesidad de esta población, tales como el servicio de enterramiento de pobres, manutención de detenidos en el Vivac municipal, útiles y medicamentos para el Centro de Socorro, cuyos créditos han sido agotados por la pasada administración.

Lovio, CORRESPONSAL.

Santa Clara

Murió por efecto de una coz

ENCRUCIJADA, marzo 20. DIARIO, Habana.—En la finca «Jarico», barrio de Vega Redonda, de este término, falleció José Rodríguez Fleites, de 35 años, conocido por «Cordovés», a consecuencia de una coz recibida de un caballo. El juzgado ha iniciado diligencias siendo autopsiado el cadáver por los doctores Monzón y Noriella.—**Ayllón Ferrer**, Corresponsal.

Un hombre muerto en una colisión

SAN JOSE DE LAS LAJAS, marzo 20.—DIARIO. Habana.—En la finca «Moralito», kilómetro 41 de la Carretera Central, fué muerto en la noche de ayer Venancio Rivero Delgado, de 25 años, al chocar su caballo con una máquina que guiaba Alberto Rodríguez Andrade, de 39 años, vecino de la Habana.

Según el chofer Rodríguez, al tocar el claxon el caballo se lanzó sobre a máquina. Se encuentra en el Vivac a disposición del juez.—**Montalvo**, corresponsal.

Camagüey

Buzones quemados en Camagüey

CAMAGUEY, marzo 20. DIARIO, Habana.—A las tres de la tarde, el administrador de Correos señor Yera notó que el buzón de la administración ardía, logrando extinguir el fuego. Practicando un reconocimiento, se descubrió que habían echado materia inflamable en el mismo. También ardió la correspondencia de otros buzones de la ciudad.—**Lechuga.**

Hirió gravemente a su esposa y se suicidó

CAMAGUEY, marzo 20. DIARIO, Habana.—Antonio Muñecas Valdespino, laborioso hombre de trabajo, en un ataque de locura, producido quizá por la situación que atraviesan sus negocios, hoy quebrantados, disparó su revólver contra su esposa, a la que hirió gravemente; al creerla muerta, se hizo dos disparos en la cabeza, que le privaron de la existencia. El hecho ocurrió en un finca cercana a Santa Cruz.

La lesionada fué traída a Camagüey y alojada en casa de Belarmino Díaz, en la calle de San Martín, donde fué curada, siendo seguidamente trasladada a Ciego de Avila, donde tiene familiares. Su madre y una hermana perecieron en el ciclón.

El extinto Muñecas Valdespino será enterrado en la tarde de hoy. Era administrador de los bienes familiares de su esposa.—**Lechuga**, Corresponsal.

Fallecimiento de un herido

CAMAGUEY, marzo 20.—DIARIO. Habana.—Francisco Nápoles Carmona, herido por disparo hace varios días por Pastor Agüero Fernández, falleció hoy en el Hospital. Al agresor se le ha señalado fianza de 5.000 pesos. Encuéntrase en la Cárcel. La causa, que se había radicado por disparos y lesiones, se variará por homicidio.

Huelga de basureros

Los obreros encargados de la limpieza de la ciudad, basureros de Sanidad, originaron un conflicto al negarse a trabajar hoy, aduciendo que se les adeudan ocho meses y están hambrientos.

Autopsiado el suicida Muñecas

Se nos informa de Macareno que el cadáver del suicida Muñecas ha sido autopsiado. Se asegura que cuando Muñecas disparó contra su esposa, ésta tenía en sus brazos a un hijo recién nacido que sufrió quemaduras de pólvora.—**Lechuga.**

Oriente

Un suicidio

SANTIAGO DE CUBA, marzo 20. DIARIO, Habana.—«El Salamanquino», fabricante de carbón, cargado de familia, arruinado y aburrido ante la crítica situación por que atraviesa, decidió suicidarse esta mañana y apareció colgado en una habitación interior de su casa, sita frente al vivac municipal. Nómbrase el suicida Domingo Benítez, español, de 50 años de edad.

El Juez de Instrucción interino, doctor Meléndez, se constituyó en el lugar.

Reducido a cenizas el chalet del Representante Luis Estrada

El bello chalet que en el poblado de «Cuabitas» posee el Representante señor Luis Estrada, quien vive en él en unión de su familia, fué incendiado a la 1 y 15 de la madrugada, estando en peligro la vida de «Chago» Valls, su hijo político, que es Director de la Academia de Bellas Artes; Ismael Rizo, procurador, buen amigo de Estrada, que allí residía, y de toda la familia. Los moradores se habían acostado a las diez de la noche, despertando cuando la casa estaba completamente envuelta en llamas. Según me manifestó Rizo, no cabe duda de que el hecho fué intencional, habiendo comanzado el fuego por la parte trasera de la casa. Esta estaba asegurada. Los bomberos, ayudados del vecindario, trataron de sofocar las llamas pero no pudieron evitar que el chalet quedara convertido en cenizas.

Los familiares de Estrada—que se quedaron sin ropas ni hogar—, fueron refugiados por sus amistades en el poblado de «Cuabita».

Luis Estrada había partido ayer mismo, en horas de la mañana, rumbo a la Habana. El teniente López del Castillo instruyó diligencias dando cuenta al Juzgado.

Un empleado del Consulado inglés en Santiago de Cuba realizó una estafa ascendente a más de setecientos pesos

SANTIAGO DE CUBA, marzo 28. (Por radio.)—El señor Luis Sherwood, empleado del Consulado inglés en esta localidad, ha falseado los asientos en los libros y documentos, realizando por consiguiente una estafa que se aprecia en más de setecientos pesos. Descubierto el fraude por el secretario del departamento de Inmigración de la Legación Británica, el individuo a que aludimos se confesó autor del delito, por lo que se dió cuenta al juez de instrucción correspondiente.—**Corresponsal.**

Solicitud de beneficios para el puerto de Guantánamo

GUANTANAMO, marzo 20.—DIARIO. Habana.—La Cámara de Comercio de Guantánamo se ha dirigido al secretario de Hacienda pidiendo que al puerto local le sea concedido el beneficio de que los vapores de cabotage de la Naviera puedan cargar café y hacer trasbordos en otros puertos donde los buques de travesía carguen para el extranjero. La ley actualmente lo prohibe, causando dicha medida grandes gastos sin beneficio alguno para el Estado cubano.

En favor del hospital

Las autoridades, entidades diversas y valiosos elementos de Guantánamo gestionan no sea suprimido este Hospital, uno de los mejores de la República, donde gran cantidad de veteranos cubanos encuentran auxilio en los últimos días de su vida, en triste situación, al no recibir sus pagas.

Actividades de la «Standard Oil»

El domingo 26 del actual entrará en Puerto Boquerón el primer vapor con gasolina, iniciándose las actividades en los grandes depósitos construídos por la «Standard Oil Company», que suministrará un promedio de mil barriles diarios para Oriente y Camagüey, dando medios de vida a numerosos trabajadores. Al frente de las oficinas se encuentra el viejo y competente empleado de la Compañía, señor Vilarino.

Muy baja la cotización del café

Hay tranquilidad en todo el término de Guantánamo, desenvolviéndose la zafra normalmente.

Los precios del café han registrado hoy la baja más grande que se recuerda, cotizándose el primero extra a $6.50 y $7.—**Alvarez**, corresponsal.

Crónica Habanera

TEATRO FAUSTO

Una gran concurrencia asistió ayer lunes a las tandas elegantes del simpático teatro Fausto, para presenciar el estreno de la bella producción «Canción de cuna».

Un nuevo acierto de la empresa de Fausto constituye el estreno de este magnífico drama. En él toman parte Constance Bennett, la admirada estrella de la pantalla, y Joel McCrea, quien se ha revelado cómo una de las grandes figuras del cine.

El estreno de «Teresita», bella película, con Janet Gaynor y Charles Farrell, se anuncia para el viernes veintitrés.

El público que se reunió ayer en Fausto, era escogido y numeroso.

Ofrecemos a continuación los nombres de las damas.

Señoras:

Nena Machado de Grau; Concha Montalvo de Mendizábal; Martina Urrutibeascoa de Montalvo; Mercedes Lasa; Carmen Casuso de Pollack; María Martín Viuda de Pla.

Consuelo Lamar de Mendoza; Paula Goicoechea de del Valle; María Galarraga de Sánchez; Mercedes Marty de Baguer; Nena Terry viuda de Varona; María Rebul Viuda de Zorrilla; Estela Cabrera de Andreu.

Carmelina Guzmán de Alfonso; Cuca Villalba de Pedroso; Carmen Sánchez Galarraga de Alfonso; Sofía Zorrilla de Julia; María Zorrilla viuda de Milagros; Isolina Díaz; Dulce Mara Chacón de Salas; Lily Morales de Coroalles; Tomasita Ramos de Guiral; Gloria Castella de Barrios; Nina Reyna de Ariosa; Ana Mara Martínez de Herrera; Sofía Barreras de Montalvo; Esther Seiglie de Fabre; María Teresa de Varona.

Conchita Morales de García Montes; Julia Pereda de Demestre; Conchita Foyo de Hevia; María Meneses de Cerice; Hortensia Milián de Milián; Carmen Gálvez viuda de Cortiñas.

Ofelia Rodríguez de Herrera; Carlota Ponce de León viuda de Zaldo; Sara Hevia de Estéfani; Nena Justiniani de García San Miguel; Emma Justiniani de Reyes; Alice Steinhart de Llama.

Chea Pedroso de García; Hilda Sarrá de Mejer; Bebita Miyares de Juncadella; Margot Hidalgo Gato de Solís; Gloria Gómez Mena de Ruano; Josefina Vila de Sola.

Tina Hidalgo Gato de Solís; Elenita Pollack de Aguilera; Nena Ariosa de Cárdenas; Mercedes Montalvo de Velasco; Matilde Ledón de Martínez; María Díaz de Palomino; señora Sartman de Borden; Matilde Ferrer de Pagés.

Seida Cabrera de la Torre.

Mara Teresa Trelles de Lavandeyra; Ofelia Méndez Plasencia de Aixalá; Dulce María Ruiz de Recio; Ernestina Zayas Bazán viuda de Re.

Ira de Fernández Villasuso; Elena Martínez de Gandarilla; Luisa María Martínez de Cardona; Estela Ponce viuda de Planas; Graziella Domnguez de Gutiérrez.

Berta Vega de Fernández Romeu.

Anita Fernández Romeu de González; Eloisa Planas de Martínez Ruiz; Lidia García Mendoza de Carranza; Nena Valdés Pita de Carranza; América Núñez.

Señoritas:

Gladys Hernández; María Luisita Kohly; Loló Vinent; María Antonia de Cárdenas; Mariana y Margarita de Armas.

Gloria Mendizábal; Loló Vinent; Otilita Morales; Bicho Martínez; Margarita, Rosita y Enita Rayneri; Conchita Ledón; Carmita Andreu. Evelyn Turull. Nenita Herrera.

Alicia Dubreuil; Zoraida Díaz Milián; María Enriqueta Cerice; Nenita y Angelina Ariosa; Gloria Sánchez Galarraga; Elena de Cárdenas. Margarita Zayas; Hortensia Montalvo.

María Matilde y Silvia Aróstegui; Olalla Cossío; Hortensia Milagros; Emma Rivas Vázquez.

Carmita y Elena de Cárdenas; Nantilde León; Lidia Fuentes; Blanca y Julia Alvarez Marrero; Carmita López; Alicia Hartmann; Cuca Rosains, Mercedes Sigarroa.

Cuca Valiente; Fefita de Sola.

Margot del Junco; Carmita Lluria; Olga Castañeda; Carmelina Cortiñas; Otilia Cantero; Miss Sullivan; Amelia Valdés Leal.

Carmita Montalvo; Ada Goulart Da Costa; Estelita Fiallo.

Conchita y Ofelia López Bosque; Estelita Domine; Cuca y María Luisa Galdos; Carmen Luisa Aenlle; Celita Rayneri.

Alicia Pedroso; Lolita Coroalles.

Julieta de Diago; Hemelina, Carmita y Fefa Ramos; Ena y Maricusa Prieto; Lidia Coletar; Emilia María Piedra y Carolina y Carmelina Alfonso.

COMIDA DE GRAN MUNDO

Los Condes de Revilla de Camargo ofrecerán esta noche, en su magnífica residencia del Vedado, una comida a la que han sido invitadas distinguidas personalidades del cuerpo diplomático y de la sociedad habanera.

Se celebrará en honor de los Embajadores de España y de los Estados Unidos: Excmos. señores Luciano López Ferrer y señora y Mr. y Mrs. Harry F. Guggenheim.

NOTA DE DUELO

En su residencia de «Monte Igueldo», en San Sebastián, ha dejado de existir el pasado domingo el Sr. Rederico Fernández, rico hacendado que residió en Santiago de Cuba y se encontraba retirado en España desde hacía varios años.

Enviamos nuestra más sentida condolencia a su viuda, la distinguida señora América Casas y a sus hijos, el señor Federico Fernández Casas y Lolita Hechavarría, matrimonio muy querido en la sociedad habanera.

INALTERABLE EN SU CALIDAD
y en el favor del público, es el
SIN RIVAL CAFE DE

LA FLOR DE TIBES S.A
REINA 37 • TELEFONOS A-3820 / M-7623

VERANO 1933

Habiendo eliminado en su total liquidación, todas las existencias del pasado verano, la actual sociedad se complace en comunicar a sus clientes y amigos que la mercancía que ahora ofrece en sus departamentos de

SASTRERIA A LA MEDIDA
ROPA HECHA PARA HOMBRE
TRAJES PARA NIÑO
CAMISERIA EN GENERAL

es mercancía completamente nueva o sea acabada de recibir y marcada a un precio

¡MAS BARATO QUE NADIE!
justificando así el viejo lema de la

Antigua Casa de J. Vallés
S. Rafael e Industria

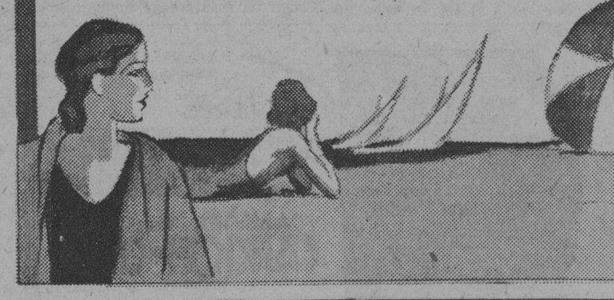

BERTA SINGERMAN

La ilustre recitadora subirá otra vez al tablado de la Comedia para deleitar a sus admiradores con sus exquisitas y geniales interpretaciones.

El programa combinado es muy interesante; en él figura el monólogo de Cyrano de Bergerac «Los Cantares», de Manuel Machado y Alegría de Mar, de Ercasty, que recitará atendiendo a reiteradas peticiones.

La segunda parte está dedicada exclusivamente a las Poetisas Americanas.

Ofrecemos a nuestros lectores el programa completo para que puedan juzgar de su excelencia.

I

La Preferida, R. Alberto Arrieta. Cantares, Manuel Machado. Los Maderos de San Juan, J. Asunción Silva. Monólogo de Cyrano (Del Cyrano de Bergerac). Edmundo Rostand. Silencio. Tomás Lee Masters. Trad. S. Novo. Cobardía. Amado Nervo. De Odio, de Ira. de Bea. León de Greiff.

II

Poetisas americanas

Soledad. María Enriqueta. Hombres necios que acusais... Sor J. Inés de la Cruz. Nocturno. Gabriela Mistral. Capricho. Alfonsina Storni. Intima. Delmira Agostini. Dulce Milagro. Juana de Ibarbourou. Canciones de cuna, María Monwel. I Cántiga del niño sano. II. Cántiga del niño enfermo. Canta Corazón. Laura M. de Quirós. Trad. Reynolds.

III

La Cojita. Juan Ramón Jiménez. Canción Antigua. Anónimo. Nochebuena. Conrado Nalé Roxio. Pedir y Tomar. Anónimo. Serenata. Tomás Morales. Tres Tambores. Anónimo. Alegría del Mar. Carlos Sabat Ercasty.

EL BALNEARIO DE SAN MIGUEL

El gran balneario matancero, en San Miguel de los Baños, continúa siendo visitado por un público selecto y distinguido.

La Semana Santa promete quedar bastante concurrida; el encanto de aquel plácido lugar y sus magníficas propiedades curativas atraerán nuevos temporadistas en esta época del año.

Solemnes fiestas religiosas se preparan en la iglesia del poblado. Monseñor Severiano Sainz, obispo de Matanzas, cuya residencia episcopal de verano se encuentra allí enclavada, oficiará en todos los actos de esos sagrados días, así como el reverendo Padre José Rubinos, uno de los más virtuosos y elocuentes miembros de la Compañía de Jesús, director de la revista «Belén».

Ultimamente ha pasado su temporada allí, o los animados «weekend», un grupo distinguido de familias habaneras.

Entre ellas se encuentran las señoras Teté Ferrán de Ledón, Fina Calbó de Santeiro, María Luisa Saavedra viuda de Pessino, María Betancourt de Villaoz, Hilda Calvo de Torriente, Margarita M. de Santeiro, Angela L. viuda de Alvarez, María Isabel Grave de Peralta de Bermúdez, Gabriela del Monte de Bonich, Encarnación Lasarte de Hernández, Armantina Pasalodos de Goenaga, Alicia Ortiz de Fernández Feito, Leonilda Hernández de Rivero, María Buria de Vera Verdura, Rosa Rascalvo de Tejera, Nena Valle de Palicio, Raquel Fernández de Romeu, Zoila Delgado de Gou, Esther Lamar de Portuondo, Dulce María Docal de Loredo, Rita Díaz de Pérez, Otilia Olivera de Maristany.

También pasaron su luna de miel los matrimonios teniente Alberto Juarrero y Bebita Goudie, Jorge de la Torriente y Nené Ledón.

Y las señoritas Margarita López Gobel, Virginia Alvarez, Esperancita y Luisa García Casariego, Rosa del Monte, Josefina M. Barraqué, Bianca del Monte, Adela Weiss, Gisela y Aixa Gou, doctora Elor María Gómez.

INTERESANTE CONFERENCIA

El doctor Raúl Maestri, uno de nuestros positivos valores intelectuales no obstante su juventud, ha accedido a la petición del Círculo de Amigos de la Cultura Francesa y ofrecerá una conferencia en dicha institución, esta tarde a las cinco y media.

El ilustre conferenciante titula su disertación: «Cómo ven los alemanes a Francia». Los lectores del DIARIO conocen los magníficos artículos con que el joven escritor ha colaborado durante su estancia en Europa, especialmente en Alemania, donde ha permanecido unos dos años y en Rusia, desde donde nos remitió sus admirables estudios sobre aquel país. Nadie mejor preparado que nuestro compañero, especialista en esta materia, para interesar al culto auditorio asiduo a estos actos culturales, con una disertación de esta índole.

El señor Jean Brandiere precederá al doctor Maestri, leyendo unas páginas en francés, del libro: «Dieu est al francais?» escrito por el alemán Sieburg.

El acto será presidido por el Excelentísimo señor Louis Rais, Ministro de Francia y Presidente de Honor del Círculo.

HOTEL SAN LUIS
BELASCOAIN No. 5
EL MEJOR EN SU CLASE
Ambiente hogareño. Comida sana y abundante. Precios sin competencia.
DOS TERRAZAS SOBRE EL MAR.
Teléfono U-1081-82.

¡Como Extirpar UN CALLO!

EL DOLOR CESA INSTANTÁNEAMENTE

¿Para qué correr riesgos usando métodos dudosos o cortándose los callos? "Blue-jay" es el método científico, inventado por un químico de renombre y usado por millones desde hace 35 años.

Quita el dolor inmediatamente. El callo desaparece en 3 días.

"Blue-jay" obra así: A es el remedio que suavemente desaloja el callo. B es la rodaja de fieltro que alivia la presión y quita el dolor en seguida. C es la tira adhesiva que mantiene la rodaja en su lugar y evita el que se deslice.

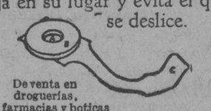

De venta en droguerías, farmacias y boticas

Tamaños especiales para juanetes y callosidades

BLUE-JAY BAUER & BLACK REMEDIO PARA CALLOS

DAMAS ISABELINAS

El sub comité de propaganda de las Damas Isabelinas, que preside la señora Fela Mederos de Fernández, celebrará esta tarde, de tres a seis, en el salón verde de «El Encanto», su bridge party, correspondiente al día de hoy.

El bridge party de hoy, se verá muy animado.

SIMPATICA BODA

En la ciudad de Nueva York contrajeron matrimonio el pasado día 14 dos jóvenes cubanos, pertenecientes ambos a familias habaneras.

Es la novia la bella señorita Ada Rodríguez, hija del señor Emilio Rodríguez, que desde su infancia se encuentra residiendo en aquella ciudad. El novio es el joven Albertico Larrea, hijo de la señora Hortensia Dirube viuda de Larrea.

En honor de los jóvenes esposos fué ofrecida una fiesta el día antes de la boda, organizada por Mr. Harry Hershfield, famoso pintor americano, a la cual asistieron numerosas personas amistades de ambos contrayentes.

LA BODA DE MAÑANA

Mañana, miércoles, en la residencia de la novia, en Santos Suárez, se celebrará la boda de la señorita Dulce María Yanes con el joven José Feito.

Serán padrinos el señor Vicente Yanes y la señora Liberata Taladrid

Como testigos firmarán por parte de la novia, el doctor Elio Rodríguez Ecay y los señores Julio Suárez y Manuel Sánchez.

Por el novio: el comandante Ciro Leonard, el capitán Pereda y el señor Juan Morriña González.

La «Casa Trías», el conocido jardín del Vedado, ha sido encargado para la confección del altar y del ramo de novia para la señorita Yanes.

TRASLADO DE CONSULTA

El doctor Ricardo Machín ha trasladado su consulta para la casa de la calle Concordia número 17.

Allí seguirá atendiendo a su numerosa clientela.

(Continúa en la página SIETE)

40 AÑOS DE ÉXITO
VINO-LAXANTE
PEPTONA-BARNET
FERROFOSFATADO
3 Copitas alimentan más que 100 gramos CARNE FRESCA
Todo se asimila pronto sin digerir, descansa el estómago y el hígado
PREPARADO POR:
Droguería "Sarrá" - La Mayo

EXCEDE A LA EMISION LA DEMANDA DE BONOS DEL TESORO AMERICANO

NEW YORK, marzo 20.—Según publica el «New York Times», se han recibido solicitudes de suscripción por más de mil millones de dólares para la emisión de $50,000,000 del Tesoro.

MERMA DE LOS NEGOCIOS SIDERURGICOS EN LOS E. U.

NEW YORK, marzo 20.—LUIS MENDOZA Y CIA.—Las operaciones del distrito siderúrgico de Youngstown emprenden en la semana actual al 13 por ciento de su capacidad, o sea con una merma de un 2 por ciento respecto a la semana pasada.

Viaje a EUROPA
ESPANA ITALIA FRANCIA
PEREGRINACION A ROMA
Saldrá de la Habana el día 1o. de Abril próximo, en el Vapor «ORDUÑA», de la MALA REAL INGLESA.
ITINERARIO
MADRID, BARCELONA, NIZA, COSTA AZUL, ROMA (Grandes solemnidades del Año Santo), ASIS, FLORENCIA, VENECIA, MILAN, PARIS.
CINCUENTA Y OCHO DIAS
$580.00
TODOS LOS GASTOS INCLUIDOS HASTA EL REGRESO A LA HABANA.
Pida informes detallados a la
COMPANIA EUROPEA DE TURISMO
Edificio Bacardí 618. Habana. Teléfono M-3468.

M.E.C.D. 2016

ESCENARIO Y PANTALLA

«FAUSTO»: «CANCION DE CUNA»

NO tiene nada que ver con la obra de Martínez Sierra esta película estrenada aver en el «Fausto». Es otra fábula, si bien en torno a aquella misma idea de que «toda mujer, porque Dios lo ha querido, dentro del corazón lleva un niño dormido».

La actriz, protagonista del »film», es un bello tipo de mujer. La conocemos cuando, con su declaración favorable, salva de una condena segura al hombre que había sido su novio y que, según parece, no había tenido con ella una conducta noble. Seguimos luego, con interés, la historia de su corazón. El comediógrafo joven, apasionado e impetuoso, que le brinda un gran amor, ora alegre, ora dramático, henchido y tumultuoso siempre. El «manager» bondadoso, que le ofrece en vano un matrimonio plácido, tranquilo; amor de pretendiente humilde, que, sabiéndose postergado, atempera con rasgos paternales su pasión. Y en medio de estas solicitaciones, su gran amor hacia una criatura no engendrada por ella, pero querida con desvelos de madre. Por esta gran ternura simpatizamos con esta mujer y echamos un discreto velo sobre sus livianidades eróticas. Fatal en sus relaciones amorosas, privada de la verdadera emoción filial, pues la madre es una ebria consuetudinaria que sólo puede inspirarle lástima, su corazón busca refugio en el alma inocente de una niña, que simboliza lo que de matinal y puro queda aún en su vida.

Constance Bennett y Paul Lukas en una escena de «Canción de Cuna» que se exhibe en el «Fausto».

cados del cine parlante y uno de los más bien parecidos, y Paul Lukas,

Lección de ternura es, pues, la de esta película. Y se ha hecho bien en elegir para el papel de la protagonista a una actriz cuya delicada belleza parece modelada bajo el signo de lo tierno. Nos referimos a Constance Bennet que en ésta, como en anteriores producciones, realiza una labor magnífica.

Secundan a la Bennett en esta lujosa e interesante película Joel Mc Crea, uno de los galanes más destaque incorpora con acierto el papel del manager.

«Canción de cuna» interesó vivamente al público y muy particularmente a las mujeres, tan sensitivas, en estos temas.

«ENCANTO»: «VIRTUD»

Una de las cosas que tenemos que agradecer al folletín y al melodrama es su considerable contribución a la democracia de los sentimientos. Ambas especies literarias nacieron, coso se sabe, en el clima favorable del romanticismo. La literatura clásica no se había atrevido a presentarnos ni las peripecias ni las pasiones de los hombres humildes. Para un escritor clásico sólo los sentimientos de los grandes señores eran materia novelable o teatralizable. El romanticismo, con su reivindicación de lo natural y espontáneo del hombre, dió a la pasión y al sentimiento valores intrínsecos, independientemente del pecho que los abrigase. El hombre humilde, el hombre de la calle, aparece, pues, en la literatura. El folletín y el melodrama nos dirán de la bondad de sentimientos del jornalero o la florista y —lo que es más importante—la pondrá en contraste con la dureza de corazón del burgués rico o el noble infatuado. Con esto las letras ganarán extraordinariamente en popularidad. Resultados: los teatros de gran cabida y las novelas de copiosa tirada.

Un drama de gentes oscuras nos presenta la película estrenada ayer en el «Encanto». Se trata de los amores de una pobre mujer de vida alegre y un chófer. El hacía alarde de conocer demasiado bien a las hembras, para dejarse seducir por ninguna de ellas. No obstante, a la vuelta de una de sus baladronadas, una bella transeúnte se le instala, en el coche primero, en el corazón después. Todo estaría bien ,si el pasado no se proyectase, con sombras de recelo, sobre el presente. La muerte de una mujer por el hombre que la explota, hace recaer sospechas sobre la arre pentida. El chófer, por su parte, ve el fantasma de la traición con el ojo turbio de los celos. El testimonio de «una del oficio» salva de la cárcel a la inocente acusada y desvanece el fantasma de la infidencia. Todo viene a decirnos que la virtud florece también aun en los predios mismos del pecado y del vicio.

La película no tiene otro interés. La interpretan Carole Lombard y Pat O-Brien.

«CAMPOAMOR»: CINE Y TEATRO CRIOLLO

«Campoamor» ha modificado su sistema. A precios más que populares ofrece desde ayer una gustosa combinación de cine yanqui y teatro criollo: dos películas de «reprise», bien escogidas entre el «maremagnum» de celuloide que invade los mercados; una zarzuela del género criollo, interpretada por el conjunto que actuaba en el «Martí» y un «fin de fiesta« a cargo de estos mismos artistas. Espectáculo copioso, estretenido y grato. Una muestra de cada especie teatral, para satisfacción de los paladares más diversos.

El cuadro de zarzuela puso en escena ayer, en los turnos de 5 y 30 y 9 y 30, la comedia lírica «La niña está triste», libro de Agustín Rodríguez, uno de nuestros saineteros más aplaudidos, música de Rodrigo Prats, joven compositor, cuyas melodías son ya del dominio público. La obra, que revela en la movilidad de sus escenas esa aguda captación de la costumbre, en que es tan ducho Agustín Rodríguez, recibió una interpretación muy cuidada por los artistas cubanos, que tan brillante jornada rindieron en el coliseo de Dragones. Se destacan entre estos Caridad Suárez, una de nuestras tiples cantantes de más facultades y de más apasionado temperamento; Julita Muñoz, menuda y graciosa; Candita Quintana, tan feliz intérprete de la mulata «parejera»; Arnaldo Sevilla, actor experimentado y estudioso; el natural ísimo Piñero, el simpático «negrito» Garrido y Julito Díaz, que es uno de los más notables actores que ha producido el teatro vernáculo en todos los tiempos, amén de autor ingenioso y hábil.

La concurrencia salió muy satisfecha de este espectáculo, que seguramente hará fortuna en el «Campoamor».

Francisco ICHASO

NOTAS

POR ULTIMA VEZ: «EL HUEVO DE COLON», EN EL «MARTI»

Esta noche se representa por última vez en el «Martí», la alegre revista de Penella «El huevo de Colón» última oportunidad que tienen de ver y aplaudir el pintoresco viaje nupcial, todos los que no lo han visto.

Otra obra que también desaparece del cartel es «Las Leandras». Para mañana se ha dispuesto a petición de numeroso público la repetición de «las bodas de plata» de «Las Leandras» con el programa especial que señaló ese acontecimiento escénico, Es decir, que mañana se representará «Las Leandras», el graciosísimo apropósito de Sánchez Arcilla «Las Leandras en la Habana» y en él el «Son del Pichi» de Rodrigo Prats.

Para esta función están ya a la venta las localidades a los precios corrientes: 80 centavos luneta, 50 centavos butaca y 20 tertulia.

«El huevo de Colón» y «Las Leandras» desaparecen del cartel empujadas por el éxito arrollador de «La Pipa de oro». La estupenda superrevista que será estrenada el viernes.

«La pipa de oro» es en el repertorio de Casas, la mejor montada, la más alegre, la de más gracia y la de mejor partitura. Por algo se llamó y se llama «la revista de oro».

«LA ENEMIGA» Y «EL CAUDAL DE LOS HIJOS», EN EL «PRINCIPAL»

Dos funciones ofrece hoy la Compañía Guerrero-Mendoza en el teatro «Principal de la Comedia». La primera, a las 5 y 30, llevando a la escena por última vez en esta temporada la interesante obra de Darío Nicodemi: «La enemiga».

Por la noche, a la hora de costumbre, nueve y treinta, sube a escena el emocionante drama de José López Pinillos «El caudal de los hijos» y en cuya interpretación intervienen las señoras María Guerrero, María Taboada, Blanca Castejón y los señores Díaz de Mendoza, Beringola, Sala, etc.

Los precios que rigen, tanto para la tanda de las cinco y treinta como para la función nocturna, a base de cincuenta centavos la luneta y cuarenta la butaca numerada.

NUEVO PROGRAMA EN EL «NACIONAL». 20 Y 10 CTS. LUNETA

«El Dragón de Fu Manchú» se titula el gran espectáculo de fantasía chinesca que hoy se pone en la escena del teatro «Nacional», según arreglo musical de Rafael Betancourt y escenificación Richard. En este espectáculo toma parte toda la compañía y un gran número de extras y comparsas. Habiendo hecho un lujosísimo vestuario y decorado especial.

En la pantalla se exhiben «Alcanzando la luna», por Douglas Fairbanks y «La mal juzgada», por Betty Compson. La función empieza como de costumbre a las tres de la tarde y el precio es de veinte y diez centavos la luneta.

Además actúan en números individuales Elia de Granados, Carmita Ortiz, Julio Richard, The Fancies Girls y el cuerpo de baile, debutando el septeto «Jóvenes del Cayo», que tocarán las más recientes producciones del folklore popular cubano.

NATHAN MILSTEIN EN LA SOCIEDAD PRO ARTE MUSICAL

La Sociedad Pr-oArté Musical presentará esta tarde a las cinco y treinta a sus socios al genial violinista ruso Nathan Milstein, ventajosamente conocido de nosotros por su actuación en dos ocasiones anteriores bajo los auspicios de la referida Sociedad.

Milstein, artista joven, de técnica insuperable y fogoso estudio, está considerado hoy en primera fila entre los virtuosos del violín.

Seguramente tendrá un auditorio nutrido, inteligente y entusiasta el gran artista.

PROXIMO HOMENAJE A UN EMPRESARIO

Los artistas y empleados del teatro «Nacional», proyectan celebrar en los primeros días del mes de abril una magna función en homenaje a Pablo Santos, con motivo de cumplirse en ese mes los veinticinco años que lleva como empresario en los teatros habaneros y circos.

Una rumba cubana en honor de Berta Singerman

Berta Singerman — la sublime Berta Singerman — quien a su altísimo don de arte une la natural curiosidad de todo espíritu de selección por conocer, por captar las esencias vivas de lo típico, de lo popular, de lo auténtico de cada país, llegó a Cuba en este viaje, que es siempre de triunfos para ella y de regalo inefable para nosotros, con el deseo de «saber» cómo era la Rumba cubana. Puesto en sus manos—ungidas por todos los ritmos — el poema de José Z. Tallet, la eminente recitadora argentina se dispuso a estudiarlo, pero como todo artista legítimo, quería ir a la entraña misma del baile. ¿Un deseo de Berta Singerman? Pues sus amigos lo harían cristalizar en realidad. Así, ayer, en horas de la tarde, en una modesta residencia del barrio del Luyanó, a Berta y el señor Stoleck, su esposo, un grupo de artistas, periodistas y poetas en el que figuraban Gattorno y López Méndez con sus señoras; la señora Lupe Marín; nuestra admirada compañera Mariblanca Sabas Alomá; Ricardo Villares, Jefe de Redacción del DIARIO; y los compañeros Tallet, Cervantes, Valdés Rodríguez, Fernández de Castro, Bedriñana y Fernández Arrondo, les fué ofrecida una fiesta de Rumba cubana, en la que triunfó la gracia y la simpatía de mestiza criolla de Pastorita Novoa. La foto recoge momentos en que se corea «a caballo».

BENEFICIO DE MERCEDES FERNANDEZ EN EL «NEPTUNO»

Esta noche, a las nueve y treinta, verificará en el teatro «Neptuno» una función de carácter extraordinario, a beneficio de Mercedes Fernández, excelente bailarina, intérprete de los ritmos criollos, conocidos por «Merceditas».

Además del programa cinematográfico, toman parte en esta función un grupo de valiosos artistas, entre ellos el aplaudido tenor mexicano Paco Sierra, Tina y Teté, Margaret y Pat, Hilda Salazar, Rafael Morales, Emilio Díaz, el Trío Matamoros, que serán acompañados por la Orquesta Le Batard.

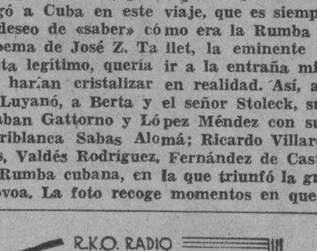

Merceditas Fernández, que celebra esta noche su función de beneficio en el teatro «Neptuno»

MAÑANA: BERTA SINGERMAN EN EL «PRINCIPAL»

En el «Principal», mañana, miércoles, a las cinco y media p. m., Berta Singerman dará su sexta audición poética, dedicando la segunda parte del programa a las poetisas de América.

Entre otras novedades dignas de mención figuran el monólogo del Cyrano de Bergerac de Rostand; «La Preferida», de Arrieta; «Cobardía», de Amado Nervo; «De odio, de ira y de befa», de León de Greiff y «Silencio», de Lee Masters.

Y para complacer a los peticionarios: «Alegría del mar», de Carlos Sabat Ercasty, «Cantares» de Manuel Machado y «Los Maderos de San Juan», de J. Asunción Silva.

Continúan en vigor los precios reducidos a base de un peso la luneta, sesenta centavos la butaca numerada y cuarenta la general. Las localidades ya están a la venta en la taquilla del teatro.

GENERO CHICO Y «VARIEDADES» PARA EL «PAYRET»

Un espectáculo a precios francamente populares se inaugurará el próximo jueves en el teatro «Payret». Figuran en el mismo la Compañía íntegra de Alfonso Torres, que tiene muy bien acreditado su nombre en el género de la zarzuela española y la orquesta argentina de Eduardo Bianco, cuya tarea no necesita ponderación.

Desde hace mucho tiempo no disfrutaba la Habana de una temporada del género chico, a pesar de la gran afición que siempre ha mostrado nuestro público, desde los memorables tiempos del «Albisu» por «La verbena de la Paloma», «Las revoltosas», «Las bribonas», y tantas otras joyas auténticas del teatro lírico hispano.

Hay, pues, razones para esperar que esta temporada que anuncia Alfonso Torres en combinación con la orquesta de Eduardo Bianco será favorablemente acogida por nuestro público.

EXITO DE LA COMPAÑIA CUBANA DE ZARZUELA EN EL «CAMPOAMOR»

Con éxito enorme, artístico y de taquilla, comenzó ayer la nueva temporada de este teatro, a base de precios reducidísimos, como son los de 20 centavos la luneta, antes de las 7.30 y 30 centavos después de esa hora. Hoy se repite en los turnos de 5.30 y 10 de la noche, la comedia de Agustín Rodríguez y Rodrigo Prats, titulada «La niña está triste», en cuyo reparto figuran Caridad Suárez, Josefina Banda, Julita Muñoz, Candita Quintana, Sevilla, Julito Díaz, el «negrito» Garrido, el «gallego» Piñero, Gallo, Vila y otros.

Las películas que se exhibirán hoy, comenzando desde las dos son «Soy muy hombre», por Joe E. Brow o «Dos segundos», por Edward G. Robinson.

Mañana, con «Las tentadoras» y «Gente viva» se llevará a escena la revista titulada «Escena de cabaret», presentándose también un magnífico «fin de fiesta.»

Federico Piñero, el popular «gallego» que actúa con la Compañía Cubana de Zarzuela en el «Campoamor»

«FAUSTO»: «CANCION DE CUNA», CON CONSTANCE BENNETT

«Canción de Cuna», es una producción extraordinaria sin más adjetivo, sin más elogio, según la afirmación espontánea y entusiasta del público.

Constance Bennett halló el argumento en que podía mostrarla en los más disímiles matices. Flor del arroyo salta por su juventud, por su belleza y su talento a gran actriz. Admiración de los hombres, triunfo de escena, viajes, amores, un poco de escándalo.

Constante Bennett y Joel Mc Crea filman esta película maravillosa, que tiene muchas otras estrellas en el reparto y el atractivo de un baby de asombrosa y precoz inteligencia.

«Canción de Cuna» se exhibe en todos los turnos con noticiero y cartones, a las 3.30, 5.30, 7.30 y 9.30.

Precios: 30 centavos luneta hasta las cuatro y 40 centavos después. Niños, 20 centavos.

Para el jueves, estreno del romance que cierra el ciclo de los eternos amores de la pantalla: Charles Farrell y Jannett Gaynor en la sentimental película «Teresita.»

MUSICA Y MUSICOS

El joven Alfredo Levy, que ofreció su primer recital de piano en la Sala Espadero del Conservatorio Nacional en la tarde del sábado, es uno de los alumnos eminentes de ese prestigioso centro musical y en esta su labor de prueba ha demostrado que la sólida enseñanza que allí se recibe le ha servido a sus naturales condiciones para formar un ejecutante seguro con excelente digitación y buen sentido interpretativo. El debutante demostró, además, poseer un gusto muy elogiable, advirtiéndose personalidad en su estilo. Su labor en la Sonata de Schubert mereció los aplausos que un numeroso y culto auditorio le otorgó entusiasmado. Igualmente complació a sus oyentes en las obras de Chopin, en las que puso de manifiesto su musicalidad y concienzudo estudio de este autor, tan equivocadamente juzgado. El programa tuvo obras también para hacer lucir su mecanismo y brillantez en las que salió victorioso como en el Scherzo Vals de Moskowski y el Preludio de Rachmaninoff que ofreció de encore aunque en este sentido podemos esperar más madurez.

No dudamos de los éxitos que el porvenir guarda para el joven Levy conociendo sus evidente cualidades y el amor al estudio que lo asegura para un continuo adelanto. Nuestra felicitación por este su primer triunfo la que hacemos llegar también al Conservatorio Nacional por poder añadir un nombre más a la larga lista de alumnos que lo honran en el campo musical.

La sesión que ofreció la Sociedad Infantil el domingo pasado transcurrió en medio de la mayor alegría y complacencia de una encantadora audiencia infantil. El programa más elaborado que de costumbre entretuvo a la chiquillería con películas cómicas e instructivas y números de variedades. El grupo de discípulos del profesor Boquet que lo secundó en la interpretación del pasaje bíblico «Jesús y los niños», de Angel Guimerá, merece que le dediquemos un elogio por su buen comportamiento. También vamos a aplaudir a Olimpia Menéndez, la recitadora de la mañana que dijo con mucha gracia «La Gatita», de Guerau (traducción y arreglo de Pedro Boquet) y a Carmita Santamaría, que con su aplomo de costumbre cantó en carácter «Cara Sucia», y «El Fado Portugués».

Hubo números de ballet por las discípulas de Fernan Flor y un encantador conjunto de guitarristas dirigido por Francisqueta Vallalta, que ofrecieron canciones de Lara y de Sindo Garay y que tuvo que complacer insistentes aplausos brindando numerosos «encore».

Se preparan ahora los niños para el gran field day que ha de celebrarse en el Campo Polar el próximo mes dirigido por Troadio Hernández. En las competencias podrán libremente todos los niños que se inscriban en la Secretaría de la Sociedad que vayan a ponerse en «training» bajo la dirección del profesor Hernández, acudiendo al campo de sports de la Sociedad todos los jueves de tres a cinco y los sábados de cuatro a cinco. Los domingos también pueden ir a practicar desde las tres de la tarde. Se ofrecerán copas y medallas como premios a los vencedores. Reina gran embullo para esta fiesta.

«VIRTUD» CON CAROLE LOMBARD, EN EL «ENCANTO»

Hoy se repite «Virtud» con la bella Carole Lombard. Para esta mujer el amor era simplemente un pasatiempo, su pasado estaba plagado de aventuras y amoríos. Hombres y más hombres... y ahora que ella quería el amor de uno solo, la caravana de sus pasados devaneos se interponía entre ella y la dicha ansiada.

En los turnos elegantes se presenta nuevamente la orquesta típica «Social», con su cantante Emilita Capote.

El jueves, «La mujer infiel», con Tallulah Bankhead y Robert Montgomery. Aunque «La mujer infiel» es un drama de tema profundo y pasional, no hay que olvidar que mucho de su encanto está en el lujo de las escenas y en el vestuario exquisito que luce Tallulah Bankhead. La realidad de los dramas que actualmente ocurren en muchos hogares de los que fueron ricos y que hoy se encuentran agobiados por la depresión reinante, se verán en las escenas de esta producción Metro. Todo el mundo debe ver «La mujer infiel» para estar al tanto de lo que puede pasarle en el mañana.

EL PROXIMO CONCIERTO DE LA ORQUESTA FILARMONICA

La personalidad de George Enesco, violinista, director de orquesta y compositor rumano, no necesita presentación. Sabido es que figura entre los pocos genios musicales del día.

En sus tres aspectos será dado a conocer este grande artista por la Orquesta Filarmónica de la Habana en su concierto del próximo domingo en el teatro Nacional. El programa para ese concierto incluye la Séptima Sinfonía de Beethoven y la Rapsodia Rumana número 1 de Enesco, ambas obras dirigidas por este y un Concerto para violín y orquesta de Mozart, que ejecutará el señor Enesco bajo la dirección de Amadeo Roldán, director de la Filarmónica.

La Rapsodia Rumana número 1 es una de las obras de Enesco que mejor acogida han recibido del público de los grandes centros musicales donde se ejecuta con mucha frecuencia.

CARTEL DEL DIA

POR LOS TEATROS

MARTI. A 1851. Compañía de Revistas Ultramodernas de Manolo Casas. A las 9 y media: El Huevo de Colón.

PRINCIPAL: A 6737. Compañía Dramática Guerrero.Mendoza. A las 5 y media: La Enemiga. A las 9 y media: El caudal de nuestros hijos.

POR LOS CINES

CAMPOAMOR: A 7054. A todas horas: Soy muy hombre; Dos segundos y la comedia lírica La Niña está triste y fin de fiesta.

ENCANTO: A 4433. A todas horas: Virtud, con Carole Lombard; comedias y presentación de la orquesta Social.

FAUSTO. A 4321. A todas horas: Canción de cuna, con Constance Bennett, comedia y revista.

NACIONAL. A 3730. A todas horas: Alcanzando la luna; La mal juzgada y 10 números de variedades.

ACTUALIDADES. M 5575. El crimen de la calle de Morgue y presentación de la Compañía de Alfonso Torres.

RIALTO. M 1831. Nadando en seco y La momia.

RIVIERA. F 2040. Cuando la vida empieza y A media voz.

NEPTUNO. M 2785. La calle de la vanidad y Secretos de la policía francesa. A las 9 y media: función extraordinaria, películas y variedades.

REGINA. M 1407. La momia y Nadando en saco.

TRIANON. F 2403. Todo lo condena y Amame esta noche.

OLIMPIC. F 6263. Frágil como el cristal y Tiburón.

VIVES. F 5995. Amor profano y presentación del Trío Mexicano Beltri-Quirós.

VERDUN. A 9206. La calle de la vanidad y Bajo el cielo de Shanghai.

INGLATERRA. M 5527. El signo de la cruz y Damas del presidio.

TOSCA. I 3099. Presentación de la Compañía de Alegría y Enhart con la comedia Música, Seda y Alegría.

WILSON. U 5853. El signo de la cruz y 24 horas.

IMPERIO. M 4477. Todo lo condena y El cliente seductor.

BERNDES. FO 9375. Folly, la chica del circo y El conquistador irresistible.

GLORIA.—El Infierno en Vida y Juventud Audaz.

UNIVERSAL. Sin novedad en el frente y La justicia del fuego.

CUBA. M 8970. Divorcio en la familia y Emma y números de variedades.

Rojo. M 3081. El más audaz y Tormentos del pasado.

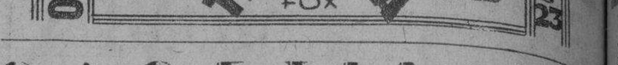

GACETILLAS

NEPTUNO.—La calle de la vanidad.

En la matinée de las dos a siete y media en Neptuno, una revista Metro, un cartón, «La calle de la Vanidad», por Constance Cummings y «Secretos de la policía francesa», bellísima película Radio, por Gwili André. Veinte centavos función especial por la noche a las ocho y media. «Secretos de la policía francesa», por Gwili André; y a las 9 y media, «La calle de la Vanidad», y un acto de variedades en el que toman parte la Orquesta Hermanos Le Batard, el baritono Paco Sierra, los cancioneros Salvador y Consuelo Quirós, Hilda Salazar, las bailarinas Margaret y Patricia,—el Trío Matamoros», las Twin Sisters y Merceditas y Tomasito, pareja de bailes típicos; toda la función 25 centavos.

Mañana, dos estrenos: «Todo se condena» y «La honra por trofeo». El sábado «Como tú me deseas», de Greta Garbo.

TRIANON.—Todo lo condena.

En la tanda de las cuatro: Maurice Chevalier y Jeannette MacDonald en «Amame esta noche», por Edmund Lowe y Victor Mac Laglen en «Todo lo condena». En la tanda de ocho y media: «Amame esta noche». A las nueve y cuarenta y cinco: «Todo lo condena». Mañana y pasado: «La máscara de Fu Manchu», película de misterio, interpretada por los conocidos artistas de la Metro, Lewis Stone, Myrna Loy, Boris Karloff y Karen Morley.

Para el sábado se anuncia el estreno de «Canción de Cuna», por Joel Mc Crea y Constante Bennett.

REGINA.—La momia y Nadando en seco.

La Universal presenta hoy «La Momia», regia y extraordinaria producción de Boris Karloff, misteriosa y sensacional, para quitar el pánico que produce «La Momia», contratamos también «Nadando en seco», setenta minutos en una sola carcajada con Joe E. Brown. Además, dos cartones. Precios: 10 centavos damas y niños hasta las 7.30 y 20 centavos mayores después.

Mañana: «La Momia» y «Gratos Sucesos».

Jueves: «Cynara» o «Su único pecado», de Kay Francis.

RIVIERA.—Cuando la vida empieza.

En las tandas de las 5.15 y 9.45 se estrena la gran producción de Lorette Young y Eric Linden titulada «Cuando la vida empieza», revista y comedia. A las 8.15 «A media voz», por Ann Dvorak. Mañana «Cuando la vida empieza» y «El dinero manda», por Ruth Chatterton. El jueves y viernes: «La Momia», por Boris Karloff. El sábado y domingo estreno de «Como tú me deseas», por Greta Garbo. Pronto «La mujer pintada», por Spencer Tracy.

RIALTO.—La momia y Nadando en seco.

Un programa seleccionado y que verá numeroso público hoy en Rialto: «La momia» es la última película más emocionante de estos últimos tiempos y «Nadando en seco» por Joe E. Brown, una comedia y dos cartones. Precios: 20 centavos luneta y preferencia a cualquier hora. Mañana: «La Momia» y «Gratos sucesos». Jueves: «Cynara» o «Su único pecado» y «El infierno en vida». Sábado: «La máscara de Fu Manchú», de Boris Karloff.

ACTUALIDADES.—Despedida de la compañía.

Con la bonita zarzuela, uno de los mayores éxitos de Alfonso Torres: «La alegría de la huerta», así como bailes por Clarivel Casulla y otras variedades se despide esta noche la compañía exhibiéndose también la película «El crimen de la calle Morgue», por Bela Lugossi.

En la matinée películas cómicas, así como la misma de por la noche y se presentarán en escenas muchas variedades.

Matinée: diez centavos; noche, mayores 15 y niños 10. Mañana desde el nuevo espectáculo formado por la compañía de variedades que dirige Eduardo Muñoz, donde figuran Pilar Muñoz, Georgina y Minerva Blanca y Pilín, conjunto de vistosos bailes, el Fakir Indio y la estupenda orquesta Piratas de Maya siendo el total de veintitrés.

TOSCA.—Hoy, Alegría Enhart.

Dos tandas extraordinarias se celebrarán hoy en el teatro Tosca: una a las cuatro y media de la tarde y otra a las nueve en punto de la noche, para presentar a la gran compañía de revistas españolas Alegría y Enhart, con la fastuosa revista de gran lujo titulada «Música, Seda y Alegría», con una gran orquesta de diez profesores. El mismo espectáculo completo en las dos tandas y a los precios siguientes:

A las cuatro y media: palcos 1.50, lunetas, 20; niños 15; balcony, 15. A las 9 p. m.: Palcos 2.00; lunetas, 30; niños, 15 y balcony, 20.

No deje de asistir a este magno acontecimiento teatral. Para el domingo se estrena: «Como tú me deseas», por la genial Greta Garbo.

WILSON.—El signo de la cruz.

Precios para hoy, diez centavos niños; 20 centavos caballeros y 15 centavos damas, de dos a siete de la noche y de ocho y media a once y media. Dado el clamoroso éxito obtenido en este espectáculo la gran diosa cinematografía «El Signo de la Cruz», por Elissa Landi, Fredrich March y Claudette Colbert, se volverá a proyectar hoy, acompañada de la regia producción «Veinticuatro horas», por Clive Brook y Miriam Hopkins; y el entretenimiento «Bimbo Leñador». A las cinco de la tarde: «El Signo de la Cruz». Mañana: «El retador» o «La dama y el caballero», por George Bancroft y Weyne Gibson; y «Sin Dios ni Ley» por Sari Maritza.

VIVES.—Debut del Trío Beltri Quiroz.

Grandioso acontecimiento el de hoy en este lujoso cine de la calle B. y 27 en el Vedado. En sus elegantes tandas de 5.30 y 8.30, el debut del simpático Trío Beltri Quiroz, la célebre bailarina y cantante mexicana, con un especial y atrayente programa. En la pantalla la magistral producción «Amor profano», de Joan Crawford. El extraordinario film «La Edad de Amar», por Billie Dove.

Mañana «Divorcio en la familia» y «Vida nocturna». Jueves: «Víctimas del divorcio» y «El Fantasma de Crestwood».

CUBA.—Divorcio en la familia.

Un magnífico programa en el que se destaca el estreno de la producción por Jackie Cooper y Conrad Nagel, titulada «Divorcio en la familia»; exhiben hoy en el Cuba en las funciones que comienzan a las cuatro y a las ocho y cuarto. Preceden en ambos turnos a la película citada, revista, comedia y «Emma», magnífica interpretación de Marie Dresler. En la función de la noche amenizará los entreactos la orquesta típica «El País» con su cantante Muñiz. Diez centavos a todas horas. Consuelo Beltri y Eva Quiroz serán presentados en este cine.

BERNDES.—Polly o La chica del circo.

Presenta hoy a su numerosa clientela este gran teatro de Marianao, un programa muy atrayente. En sus tandas de 5.30 y 8.30, la sensacional y emocionante super joya «Polly o la Chica del Circo», por Marion Davies. Simpatiquísima producción «El Conquistador Irresistible» de Robert Montgomery, completando el programa cartón de muñequitos y linda comedia. Mañana la regia film «Amor Profano» y «Cortesanas Modernas» para el jueves un extraordinario programa con dos sorprendentes cintas.

OLIMPIC.—Dos grandiosas producciones.

Este simpático y confortable cine del Vedado, cuenta para hoy con un magnífico programa basado en dos monumentales películas. Tandas de 5.15 y 9.30, comedia y variedad. La emocionante producción «Tiburón» de Zita Johan y Edward G. Robinson. En tanda de 8.15 la soberbia super joya «Frágil como el cristal» de Kay Francis y William Powell. Mañana «Cynara o su único pecado» de Ronald Colman y Kay Francis, y a las 8.15 la estupenda film «Zombie» de Bela Lugossi.

UNIVERSAL.—Sin novedad en el frente.

Anuncian las carteleras de este grandioso espectáculo, dotado de las mayores comodidades, ventilación y sonido perfecto. Función de 1 a 6 y de 6.15 a 11, por solo 10 cts. Da comienzo con comedia y revista. La grandiosa super producción «Justicia del fuego» de Tom Mix. La sensacional y emocionante film drama de la guerra mundial, «Sin novedad en el frente» de Ten Ayres. Mañana La cita, o Frágil como el cristal, de argumento interesantísimo y la divertidísima cinta «Calamidad con suerte».

VERDUN.—La calle de la vanidad.

Lindo estreno de argumento sencillamente hermoso es el que hoy presenta el simpático coliseo VERDUN, de la calle de Consulado, pues se trata de La calle de la vanidad, por Charles Bickford y Helen Chandler y Bajo el Cielo de Shanghai, que interpretan con todo arrojo Jack Holt y Ralph Graves con Lile Lee y comedias. El precio a base de diez centavos a todas horas. Mañana El dinero manda y el Doctor X.

El sábado Los secretos de la Policía Francesa.

INGLATERRA.—El signo de la cruz.

Precios para hoy, de 2 a 6 y de 6 a 11 y 30 20 cts caballeros, 15 cts. Damas, y 10 cts. Niños. A petición del respetable público se proyectarán hoy nuevamente la grandiosa cinematografía de gran espectáculo, por Elissa Landi, Fredric March, y Claudette Colbert, El signo de la cruz, acompañándola la magistral producción «Damas de Presidio» por Silvia Sidney y Wyne Gibson y el cartón El As de la suerte. A las 5 p. m. El Signo de la Cruz. Mañana La Momia, por Boris Karloff.

MAXIM.—El fantasma de Crestwood.

Presenta hoy en su función corrida desde las 8.30 un grandioso programa. El estreno de la grandiosa producción EL FANTASMA DE CRESTWOOD, cuyos principales intérpretes son Ricardo Cortez y Coren Morley; la reprise de la soberbia producción VICTIMAS DEL DIVORCIO interpretada por el genial John Barrymore. También se exhibe una revista. Precio 10 centavos. Domingo: LA MOMIA.

M.E.C.D. 2016

RADIO Y ELECTRICIDAD

Por ALBERTO GIRO

TRASMISIONES PARA HOY

C M W—590 Kilociclos

7.30 a. m. Diario hablado.
10.30 a. m. Charlas con los niños.
11.00 a. m. Nena Cuenco y su orquesta.
12.00 m. Orquesta Gelabert y el cuarteto Cuervo.
1.00 p. m. Diario hablado.
1.30 p. m. Mosaicos C M W.
2.00 p. m. Enma López Seña.
3.00 p. m. Orquesta de Raimundo con Luisito Valdés.
4.00 p. m. Radio Escolar dirigido por Arturo Guerra, Pedro Gracia y José Ramón Merlan.

C M A F—680 Kilociclos
The International Broadcasting Co.

6.30 p. m. Música variada.
7.00 p. m. Música para la comida.
7.45 p. m. Cantos populares.
8.00 p. m. Un poco mejor de lo mejor.
8.30 p. m. Concierto Sinfónico.
9.15 p. m. Las Hermanas Cadenas, soprano lírica y piano acompañante.
9.30 p. m. La orquesta de Paul Whiteman.
9.45 p. m. Selecciones de Opera.
10.00 p. m. Audición selecta.
10.30 Síncopa de la IBC.
11.00 p. m. Buenas noches y hasta mañana.

C M B S—780 Kilociclos

A las 10 a. m. Musica variada.
11.00 a. m. Hora del almuerzo a cargo de Fu Man Chu y Machaquito.
1 y 30 p. m. Programa de música popular.
1.45 p. m. Conferencia de Economía Doméstica.
4.00 p. m. Programa bailable.
5.00 p. m. Hora del Té con música selecta.
6.00 p. m. Buenas tardes.

C M B Z—1010 Kilociclos

A las 12 m. Hora oficial. Estado del Tiempo. Música variada. Crónica Social y Teatral.
A las 4 p. m. Programa a cargo de Serieto Matancero.
A las 6 p. m. Nena González y el maestro Monteagudo.
A las 8 p. m. Hora RCA Victor.
A las 9 p.m. a) La Revolución Industrial, Burguesía y Liberalismo, por el doctor Raúl Maestri.
b) Il Evolucionismo. Por el doctor José F. Grau.
10 p. m. Música variada.

W L W—700 Kilociclos
Radio Corp. Cinci., Ohio

7.00 p. m. Diálogo cómico.
7.30 p. m. Chanchu, drama.
7.45 p. m. Conjunto de voces y orquesta.
8.00 p. m. Drama.
8.45 p. m. Trío Popular.
9.00 p. m. Drama.
9.15 p. m. Dúo de canto.
9.30 p. m. Programa cómico.
10.00 p. m. Drama Policíaco y orquesta.
11.00 p. m. Los Amigos.
11.30 p. m. Coro Mixto.
12.00 p. m. Bailables de Nueva York.
1.00 p. m. Bailables desde Cincinnati.
1.45 a. m. Conjunto Moon River.

EL PALACIO DEL CRISTAL

NEPTUNO Y CAMPANARIO
TEL A-0315

MOMENTO FELIZ

HABILITE SU CASA CON ARTICULOS DEL DIA Y DE LA MEJOR CALIDAD A

PRECIOS MUY BARATOS

APROVECHE ESTOS DIAS DE

VENTA ESPECIAL

LAMPARAS

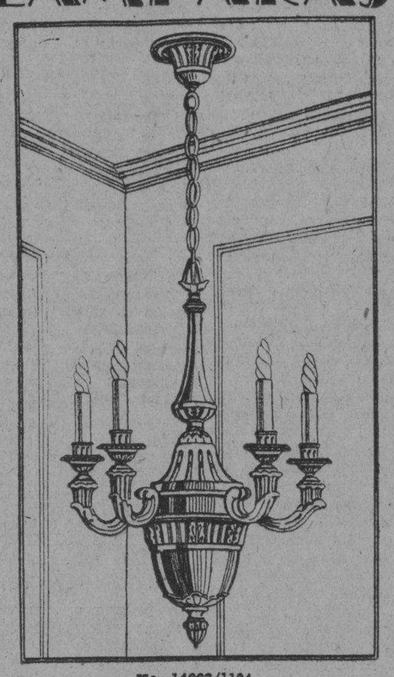

No. 14663/1194

5 LUCES, BRONCE PLATEADO, PARA SALA, CON BOMBILLOS Y 1 YARDA DE CADENA, $20.00.

100 MODELOS NUEVOS A $3.00, $5.00 Y 10.00.

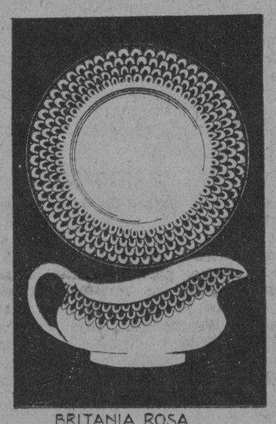

BRITANIA ROSA

VAJILLAS

SEMI-PORCELANA INGLESA

60 PIEZAS

$7.40

PIEZAS SUELTAS:

Platos de mesa a 10 centavos
Fuentes llanas a 20 „
Tazas café solo a 10 „

QUEDAN SOLAMENTE 100 VAJILLAS

APROVECHE HOY

SIEMPRE NOVEDADES

BATERIAS DE COCINA EN ALUMINIO PURO 20 PIEZAS $3.50
MILES DE ARTICULOS BARATOS

Miguel Lastra S. en C.

SERVICIO A DOMICILIO. — ENVIOS PARA TODA LA ISLA

PROPAGANDA PUMAREJO

CMW

590 kilcs.

HOY, A LAS 8.00 P. M.

GRAN TEATRO RADIOFONICO: La comedia en tres actos, de M. Linares Rivas, "LA ULTIMA NOVELA", por el cuadro que dirige la primera actriz Enriqueta Sierra.

PALACIO

ACTIVIDADES

Aunque las horas de la mañana pasaron tranquilas ayer en Palacio, por la tarde hubo algún movimiento a causa de haber regresado a Palacio el señor Presidente de la República que llegó en horas del medio día.

A esa hora, el general Machado cambió impresiones con el Secretario de la Presidencia, doctor Guerra, a quien le informó de asuntos pendientes, firmándose algunos decretos y resoluciones que estaban a estudio del Jefe de la Nación.

VISITANTES

Creyendo que se encontraba en Palacio por la mañana el Jefe del Estado, acudieron a visitarlo, siendo informados de su ausencia a esa hora, por el doctor Guerra, los señores siguientes: Secretario de Gobernación, Secretario de Agricultura, general Herrera, Jefe del Ejército, brigadier Caballero, los jefes de Policía y Gobernador de Matanzas que acudió en unión del representante Aquiles Lombard y del también congresista doctor Rodríguez Ramírez; el representante Eladio González; el exalcalde y representante electo señor Benigno González; el alcalde de Cienfuegos, señor Gerardo Maidique; el doctor Carlos de Miguel de Céspedes, electo senador por Camagüey; el alcalde electo de Sagua la Grande, señor Pérez Roa; y distintos elementos políticos de la Habana que procuraban al doctor Viriato Gutiérrez.

EL REAJUSTE EN EL CONGRESO

Breves momentos habló con los periodistas cuando se retiraba de Palacio ayer el representante señor Mario Mendoza, quien expresó su opinión de que el problema de reajuste presupuestal en el Congreso, continuaría en el mismo estado ya que durante la semana actual, no habrá reuniones para ese asunto ni para aprobar el reajuste al Poder Judicial. Entiende, además, que va a ser preciso que para llegar a una inteligencia, intervenga en este asunto el Jefe de la Nación.

LLEGARON 50 COLEGIALAS DE E. U. Y SE ESPERA A OTRAS 90

Como hubimos de anunciar en este vapor y en viaje redondo, viajan 50 alumnas del Gulf Parck College, y que ya han realizado siete viajes.

Estas alumnas viajan bajo la dirección del Profesor y director doctor R. G. Cox, que las obliga a estudiar cuatro horas diarias.

Ayer desembarcaron todas, para visitar el Country Club, Playa de Marianao, y otros lugares de la ciudad, y por la noche se les ofreció una comida en un hotel.

El próximo viernes llegarán en el Cefalú otras 90 muchachas del Colegio Stepen College también de San Louis Missouri.

DELEGADA A UN CONGRESO

En el Sierra Ventana embarcó ayer la señora Viuda de Méndez Gracias quien va como delegada de los Clubs Feministas de Cuba, al Quinto Congreso de Mujeres Hispano Americanas que se celebrará en Madrid. Fué despedida por numerosas representaciones de esas instituciones.

También fué embarcado el cadáver de Mr. Piunhealser que va a ser inhumado en su país Alemania.

SALIDAS

Salió ayer el Turrialba para Cristóbal, el President Lincoln para San Francisco, Santa Rosa para Cristóbal, Quiriguá, para Cristóbal, Sierra Ventana para Vigo, el Cuba para Key West.

LLEGARAN HOY

Hoy llegarán el Morro Castle de New York, el California de New York el Binendicjk de Europa y el W. D. Munson de Estados Unidos.

LOS TRES EXPULSADOS

Los tres extranjeros expulsados de México, no se les permitió desembarcar en la Habana.

EL ORINOCO

El señor Luis Clasing, Agente general en la Habana, de la Hamburgo American Line y de la Canadian Pacific Line, ha recibido un radiograma de la gran moto nave «Orinoco», con la que la hamburguesa americana reanuda su servicio de pasajeros entre Europa, Cuba y México, informándole que arribará en la madrugada del día 23 del corriente y por tanto sería despachado a primera hora del propio día 23.

MR. HEARST

En viaje de luna de miel llegará en este barco Mr. John Hearst, hijo del rico magnate periodístico de ese apellido.

EL CALIFORNIA

Hoy a las 11 a. m. llegará de New York el vapor americano California de la Panama Pacific Line que trae 12 pasajeros para la Habana y conduce 102 turistas en tránsito para California.

TOMARA 10 MIL SACOS

El vapor Fairley se espera que tome en la Habana 10 mil sacos de azúcar que conducirá a Estados Unidos.

TRES DE CARGA

Llegarán el día 23 los vapores Rec ca, Raymond y Kreta todos con carga general.

EL MENDOCINA

De Aruba, y con 25 mil barriles de petróleo crudo llegará el vapor Mendocina que también lleva 565 barriles de petróleo para Caibarién.

EL MAURETANIA

El sábado arribará de New York, y escalas el vapor Cunard Mauretania, que trae 364 pasajeros turistas.

DIPLOMATICO ESPAÑOL

Posiblemente embarcará para Estados Unidos, en el vapor Oriente el Encargado de Negocios de España señor Font.

PASAJEROS DEL TURRIALBA

Para la Habana llegaron en el Turrialba el doctor R. Enrique Miranda, Ediardo L. Olin, el banquero Harold Wallave y señora, el Juez George Cooke y un devuelto por las autoridades americanas el chofer Emilio Sánchez.

ESTADO DEL TIEMPO

Nota del mediodía del lunes.

El centro de la perturbación de la mitad Este de los Estados Unidos está sobre Ohio, con setecientos cuarenta y cuatro milímetros extendido por el Atlántico adyacente y hacia el Sur sobre Cuba y todo el Golfo de México. Están altas las presiones en el Canadá Oriental y ligeramente altas en casi todo el resto de los Estados Unidos.

Pronóstico para el martes: Occidente y Centro. Tiempo variable, con algunos nublados y probables lluvias. Descenso en las temperaturas. Vientos del Oeste al Norceste moderados a frescos.

Región oriental: buen tiempo. Vientos moderados a frescos de región Sur.

OBSERVATORIO NACIONAL.

Crónica Habanera

(Viene de la página CINCO)

REINA DE BELLEZA

La bellísima señorita Rosa Katzeff, que será coronada el próximo domingo como reina de la Colonia Hebrea de la Habana. Fué elegida y proclamada por un jurado, del cual formaron parte distinguidos artistas cubanos, durante una fiesta tradicional recientemente celebrada en los salones del Palacio de Villalba, donde tiene su local social dicha colonia. «La reina Esther», título que ha recibido esta soberana, será consagrada con otra magna fiesta.

VIAJEROS DISTINGUIDOS

En la mañana de ayer regresó a nuestra ciudad a bordo del «Sierra Ventana», el distinguido letrado Oscar Gans, acompañado de su gentil esposa Sara Gutiérrez y Martínez.

El joven matrimonio contrajo nupcias recientemente en la ciudad de México, patria de la señora de Gans, que pertenece a una distinguida familia de aquel país.

LAS ULTIMAS FUNCIONES DE GUERRERO-MENDOZA

María Guerrero y Fernando Díaz de Mendoza, se aperciben para un largo viaje: primero Colombia, donde debutarán en Abril; después Chile y más tarde Filipinas, Manila, donde los esperan hace más de un año. Son, pues, las últimas funciones de la Compañía en el Principal de la Comedia.

Hoy, en la tarde, por última vez, «La Enemiga», de Darío Nicodemi y en la función de la noche, «El caudal de los hijos», de López Pinillos.

El miércoles, función de moda y por última vez, «El Genio Alegre».

SANS SOUCI

Continúan los grandes llenos en el aristocrático restaurant garden Sans Souci, el bellísimo «road house» del reparto «La Coronela.»

Fernández y Vila, los afortunados propietarios del concurrido restaurant, ofrecen diariamente grandes atracciones.

Entre ellas se destaca el show donde actúan la famosa pareja de bailes internacionales Wesley Pierce and Hazel Harris; la bailarina española Paquita García, Pinelli, barítono y la pareja de rumba Elpidio y Margot.

Actúan las noches elegantes tres conjuntos musicales: la orquesta de Sans Souci que dirige Victor Rodríguez y el septeto que a diario alcanza cálidos aplausos.

También actuará tres veces por semana, los jueves, sábados y domingos, la aplaudida orquesta argentina Eduardo Bianco, conjunto que ha obtenido en París y distintos lugares de actuación, rotundos éxitos.

PRO ARTE MUSICAL

Exclusivamente para los socios de Pro Arte Musical, ofrecerá esta tarde su primer concierto en el Auditorium, el notable violinista ruso Nathan Milstein.

Dará comienzo a las cinco y media de la tarde.

El programa, interesantísimo, es como sigue:

I

Sonata en Re mayor. Handel. Adagio. Allegro. Larghetto. Allegro.

Sonata en Sol mayor. Opus 30, No. 3. Beethoven. Allegro assai. Tempo di minuetto, ma molto moderato e grazioso. Allegro vivace.

Concierto. Mendelssohn. Allegro molto appasionato. Andante. Allegro molto vivace.

Intermedio.

II

Sonatina (sobre temas del folklore de Transilvania). Bela Bartok. Cornemuses. Danse de l'Ours. Finale.

Salambó (Danza del sacrificio). Moussorgsky. (Arreglo de Riesemann).

El vuelo del moscardón. Rimsky-Korsakoff. (Arreglo de Hartmann).

Berceuse. Strawinsky.

Tarantella. Wieniawski.

SOCIEDAD INFANTIL DE BELLAS ARTES

La Sociedad Infantil, que con tanto éxito viene laborando activamente en pro de la cultura de los niños, celebró el pasado domingo su segunda sesión mensual.

Un programa muy bonito, adecuado para los pequeños espectadores, se desarrolló en dicha función.

Ya han comenzado los preparativos para el gran «field day» que organiza el profesor Troadio Hernández.

El miércoles tendrán efecto todos los jueves y sábados, de tres y media a cinco de la tarde, bajo la acertada dirección del profesor Hernández.

FUNCION EXTRAORDINARIA

A las ocho y media de la noche de hoy, se celebrará en el Teatro Nepturo una función especial con un programa magnífico.

Se exhibirán varias películas y además actuarán las bailarinas Tina y Teté, el barítono Paco Sierra, Consuelo y Salvador Quirós, aplaudidos cantantes; el Trío Matamoros, las bailarinas de Montmartre, Hilda Salazar, la pareja de rumba Merceditas y Tomasito y la Orquesta La Batard.

Simpática función que resultará un éxito por el magnífico grupo de artistas que le brindan su concurso.

Edel FARRES.

PROGRAMA DEL CONCIERTO DE LA BANDA MILITAR

Programa del concierto que ofrecerá la Banda de Música del Estado Mayor del Ejército, el miércoles 22 de marzo de 1933, trasmitido por la Estación C. M. C. de la Cuban Telephone Co., en el Malecón.

A las 8 p. m.

1.—Marcha militar, J. Molina Torres.

2.—Obertura «Poeta y Aldeano», F. Suppé.

3.—Prólogo de la ópera «Payasos» R. Leoncavallo.

4.—«Rapsodia Húngara número seis», F. Liszt.

5.—Selección de la ópera «La Gioconda», A. Ponchielli.

6.—Serenata «Les Millions D-Arlequin», R. Drigo.

7.—Danzón «Ecnale salsita», C. Piñeiro.

8.—Himno Nacional Cubano, P. Figueredo. José Molina Torres M. M. Capitán Músico, Jefe y Director.

DOS HERMANOS CHOFERES ACUSADOS DE ATENTADO

Los hermanos José y Miguel Roquete Díaz, choferes y vecinos de San Miguel 133 fueron acusados anoche de un delito de atentado por los vigilantes 562 y 1984, a los que agredieron con motivo de haber situado a la puerta de su domicilio el auto que manejan marcado con el número 34941. Todos fueron asistidos en el segundo centro de socorro de lesiones de carácter leve.

TRATO DE EMBARCARSE

El agente Cruz Muñoz, de la Policía Judicial, procedió al arresto de Manuel Manso Díaz, de 64 años de edad y vecino de Matanzas, en los momentos que trataba de embarcarse para España, en el vapor Sierra Ventana.

El detenido se encontraba reclamado por el Juez de Instrucción de Matanzas en causa que se le intruye por un delito de alzamiento comercial.

Vea el nuevo

Refrigerador WESTINGHOUSE

Duplo-Automático Todo de Acero
Acabado en Porcelana

Visite nuestro Salón de Exhibición

San RAFAEL e INDUSTRIA Teléfono M-8884

MENSAJE No. 1.

MOVIMIENTO DE PASAJEROS

Por la vía aérea

PASAJEROS QUE SALIERON PARA EL INTERIOR

En el Expreso Aéreo Regular Habana Guantánamo No. N. M. 7 al mando del piloto Ayala, co-piloto González, salieron de la Habana para Santa Clara, señor José Gorrin; para Morón señor E. Falla; señor Gonzalo García y señor Mario Darna y para Santiago Mr. Ralph Lees; señor Raúl Navarro y señor Jorge Saladrigas.

EL AVION DE MEXICO

Procedente de México llegó a la Habana (aeropuerto General Machado) el anfibio No. 9137 al mando del piloto Harry L. Turner, a la 1 y 39 p. m., con los pasajeros siguientes:

Richard F. Hoyt y Martha H. Hoyt. Además este avión trajo cinco sacas de correspondencia aérea y expreso.

PASAJEROS LLEGADOS DE MIAMI

A las 10 y 25 a. m. llegó a los muelles del Arsenal, de la Pan American Airways, el hidroavión NC 81 V al mando del piloto, C. M. Dewey, con los siguientes pasajeros:

Louis Meller; Charles S. Noyd; Roscoe I. Dunten; Elly Haberman; Elsa Muhldelder; Edward Doerken; Irving Seigel; Lilliam Seigel; Angus M Donald; Elizabeth Mc Donald; Herman B. Hooper; Ben Hormel; Rene M. Hooper; Evaristo Taboada; Alice Barton; James P. O. Connoer; George Warren y George Riply.

PASAJEROS QUE SALIERON PARA MIAMI

A las 2 y 51 p. m. salió para Miami, el hidroavión NC 81 V al mando del piloto C. M. Dewey, con los siguientes pasajeros:

Helen Brethardt; Dora Haber; Marion Lambert; Mary Lambert; Frances Peed; George Blabon; Chester Johnson; Marguerite Johnson; Mira Fawcott; Benjamin Arkle; Hugh L. Ducker; Clyde Ward; Sterling Ward; Dolores, Alice, Rodney y Daisy Ward; Arthur Harding; George Beier; Mildred Beier; John Wegman; Faustino Leal; José B. Silva; Emelia Eilva y Aveline Twole.

MAS PASAJEROS PARA MIAMI

A las 3 y 04 p. m. el avión NC 663 M al mando del piloto F. V. Clark, salió para Miami, con los pasajeros siguientes:

Irving D. Goldman; Byron Anckerman; Herbert C. Dobbs; Douglas China; William H. Bruges; Margaret Hirsch y Heinz Gotwaldd.

DE LA TERMINAL, ANOCHE

En el tren de las 10.50, procedente de Santa Clara, llegaron del interior los señores Manuel Galcerán, de Cienfuegos; Rogelio Cruz Sánchez y José Ramón Acosta, de Encrucijada; Demetrio Núñez, de Jovellanos y Gabriel Arias, de Trinidad.

De Matanzas, los señores Raul López, Ramiro Lendián y Rodolfo de la Torre.

Y los señores Mario Ruiz, Luciano del Valle y Enrique Vargas, de Caibarién.

EL MORRO CASTLE

El turbo eléctrico Morro Castle de la Ward Line, arribará hoy de New York, conduciendo carga general y 137 pasajeros entre ellos los señores Alberto Almasqué, Benjamín Jack Bender, Agustina Acuña, Robert Carter y familia, Enrique Kaliesinski, doctor H. E. Lutdier, Frederick Marty, John S. M. Mitchell Oscar Salino C. E. Walterker y familia, Herbert Winslaw, Gabriel Yermin, doctor James Barttey y familia Mr. y Mrs. L. W. Du Bois y J. M. Oilicer.

EL MINISTRO DE ITALIA

En el Conte Grande embarcó para New York, S. E. el señor R. Bascarelli Ministro de Italia en Cuba.

LA EXCURSION DEL OESTE

El vapor California de la Panama Pacific, saldrá con un excursión al Oeste, y en su lugor tomará el turno a California el Presidente Jackson de la Dollar que llegará el día 3 de abril.

El viernes llegará el Virginia de San Francisco, y donde llegará el financiero Samuel Untermeyer.

También embarcarán en este vapor Mr. Roland Palmedo y su esposa Mrs. Palmero que es hija del Presidente de la International Mercantil Marine Co.

EL GUADALUPE

El señor Ernest Gaye, Agente general de la Trasatlantica Francesa en Habana, ha recibido un cablegrama anunciandole que para el día 25 del corriente arribará de Havre y escalas, el trasatlántico francés Guadalupe, que seguirá viaje a México para regresar de nuevo a nuestro puerto y saldrá de nuevo para puertos del norte de España el día 5 de abril, llevando su cupo de pasajeros completo, dado el número de reservaciones.

DARA CUATRO VIAJES

El trasatlántico Conte Grande, dará otros cuatro viajes de excursión tocando en la Habana.

BARCOS QUE SE ESPERAN

MARZO 21.
Recca de New Orleans, Raimund de Bremen, Morro Castle de New York, California de New York, Cuba de Key West.

MARZO 22.
Santa Teresa de Valparaiso, President Jackson de San Francisco, Orinoco de Coruña, Munargo de Miami.

MARZO 23.
Verargua de Cristóbal, La Perla de Boston, Cuba de Key West.

MARZO 24.
Kungsholm de Kingston, Reliance de Port au Price, Atenas de Tela, Florida de Key West.

MARZO 25.
Volendam de Kingston, Cuba de Key West.

MARZO 26.
Peten de New York.

Puerto

EL SANTA ROSA

Procedente de New York, ha llegado el vapor Santa Rosa, de la Grace Line, que trajo carga general 12 pasajeros para la Habana y conduce carga y 93 pasajeros en tránsito para Cristóbal y otras escalas que cubrirá el buque.

MR. PATCHIS

Como habíamos anunciado, en este vapor viaja en compañía de su familia, Mr. Robert H. Patchin, vicepresidente de la W. R. Grace Company, quien fué recibido por el Embajador de los Estados Unidos en Cuba Mr. Gouggengheim de quien es muy amigo, y que será su huésped mientras esté en nuestra ciudad.

Mr. Pachin, perteneció por muchos años al periodismo norteamericano, figurando como corresponsal viajero de distintos grandes diarios neoyorquinos habiendo sido enviado como corresponsal de guerra a varios lugares entre ellos cuando la guerra de los bóxers en China.

El señor Patchin, acogió con verdadera fraternidad a los periodistas habaneros que le saludaron a bordo, y a quienes presentó el señor Agustín Agüero de la Dirección de la Grace Line en la Habana.

OTROS PASAJEROS DISTINGUIDOS

También viajan en el buque de la Grace Line el coronel Irving Lindberg y señora, quien es Supervisor de las Aduanas de Nicaragua, Mr. y Mrs. George H. Prince del First National Bank, en Minnesota, el congresista americano, por California Honorable Arthur M. Free y Mr. y Mrs. William R. Weelat presidente de la Canadian Greyhosuld Line, el científico e inventor americano León F. Douglass y familia que acaban de hacer un viaje por el mediterráneo y el Caribe y Mrs. R. W. Weyertheuser uno de los directores del First National Bank, de St. Paul Minnesotta, y Mr y Mrs. J. S. Kent rico maderero de San Francisco, la artista Caroline Mytingger, Mr. y Mrs. W. J. Garfunkel miembro de la afirma Heller Bros Inc., y de la New York Fruit and Produce.

Mr. William A. Mc Cafferty Secretario de la Legación de los Estados Unidos en San Salvador y el señor Benjamín Sol, preeminente capitalista y hombre de negocios de San Salvador y que lleva pasaportes diplomáticos para visitar varias ciudades europeas inclusive París.

Mr. Alfred S. Lewenstein y señora, vicepresidente de la National Paper Producter Co., de San Francisco.

EL PRESIDENT LINCOLN

Confirmándose lo que exclusivamente publicamos atracó por primera vez al muelle de la Munson Line, el vapor americano President Lincoln, de la Lollar Line, y a cuyo muelle seguirán atracando todos los barcos de esa compañía.

Trajo para la Habana este barco carga general y 5 pasajeros que son el nuevo cónsul general de los Estados Unidos en la Habana señor Harold Tewell que antes estaba en Vancouver.

Entre los de tránsito viajan el doctor Donald MCcCree y señora, doctora Christine Petterson, el director de orquesta Alum Armer y señora, y el oficial de la armada de los Estados Unidos James L. Bates y Miss Libbe Violet.

EL PRESIDENTE MACHADO

De Puerto Rico, Santo Domingo y Santiago de Cuba llegó el vapor cubano Presidente Machado, que trajo carga y cuatro pasajeros, France Gallinni, Carlos Allru y señora y María G. de Vergay.

EL SIERRA VENTANA

De Veracruz llegó el vapor alemán Sierra Ventana del Lloyd Norte Alemán, que trajo carga general cinco pasajeros para la Habana, y conduce carga y 148 pasajeros para Europa, para donde salió al mediodía, llevando más de 400 pasajeros embarcados en la Habana, y cuyos nombres publicamos en la edición anterior.

Entre los pasajeros llegados por este barco figuran Ernest Traulsen cónsul alemán el doctor Oscar Gans y señora, que regresaba después de haber celebrado sus bodas, el señor Emilio Alvarez y Violat E. Boy.

Entre los pasajeros en tránsito de este buque figuran numerosos comerciantes alemanes y mexicanos que van de vacaciones a Europa y además el abogado mexicano licendiado José G. Escandón y familia, el teniente coronel del ejército de México señor Manuel Ruiz Cargello y familia, el ingeniero Fernando Saldá y familia.

Y un grupo de toreros que terminada la temporada en México van a España son ellos: Cayetano Palomino, Zeneido Espinosa, Vicente Cárdenas, Félix Esquidi, y Luis Castro.

LOS QUE EMBARCARON

Por la Ruta de la Florid ay en el Cuba, embarcaron para los Estados Unidos Guiseppe Marinaccio, el player de base ball José Olivares y señora Sotera Pantoja y otros.

DOS BARCOS SEMANALES DE KEY WEST

A partir del día primero de abril, solo vendrán a la Habana desde Tampa y Key West, dos barcos o sean los Lunes y viernes para salir los martes y sábados.

Esa ruta la cubrirá el vapor Florida y los nombrados Cuba y Governor Cobb, quedarán amarrados por ahora.

La correnspondencia pública durante los días en que no haya barco de pasajeros, la llevará y traerán los ferries de la apropia compañía que alternarán con los otros barcos en tal sentido.

EMBARCO PARA ESPAÑA EL SEÑOR FRANCISCO GONZALEZ MOURE

En el vapor «Reina del Pacífico» ha embarcado rumbo a tierras hispanas el prestigioso industrial de este Distrito señor Francisco González Moure.

Con tal motivo se dieron cita en los muelles numerosa y destacada representación de la industria y el comercio de la Habana, con el propósito de ofrecerle cordial y entusiasta despedida al señor Moure.

Acompaña al señor Moure en su viaje a España su distinguida familia, con la cual ha de permanecer en su tierra nativa por una temporada, disfrutando de bien ganadas vacaciones.

Buen viaje y feliz regreso deseamos a tan estimado amigo.

Por los ómnibus

OMNIBUS DE CAMAGUEY

Salidas diarias de Prado y Dragones (frente al hotel «Saratoga»)

Mack No. 2.—Turno 8 p. m.

Para el rápido que sale a esta hora, tomaron tickets para Camagüey el joven Ardio Alvarez y su hermana la señora Rosalina Alvarez; para Holguín el viajante Antonio Cadenas; para el Perico el señor López Fernández y familia; para Coliseo Mr. J. R. Clim y señora; de regreso para Ciego de Avila, L. Muro y hasta Matanzas las señoritas Clara y Eduvigis Prado.

Mack No. 12.—Turno 5 a. m.

Nutrido y selecto pasaje fué en este Pullman para la región oriental, entre tantos otros, anotamos a la señora Angelina Gómez e hija, para Holguín; señor Espinosa y señora, a Santiago de Cuba; los comerciantes sirios Salomón Kreger y Rafael Jalak, a Santiago de Cuba; Isidoro Zapan, a Palma Soriano; Celestino Gómez, a Bayamo; doctor Tomás Estrada, a Bayamo; Jesús Suárez, a Florida; J. Millares, a Camagüey; Jorge Alvarez García, a Contramaestre; Elso Kriger, a Santa Clara; la señorita Rafaela Tucker, a Santiago de Cuba; Antonio Hernández, a Santa Clara, y otros para lugares más cercanos.

Mack No. 7.—Turno 7 a. m.

En el Mack de esta hora salieron para Camagüey la señorita Elena González y señor Cristóbal Beltrán y señora; a Santo Domingo, los señores Mario Alcalde y doctor Alvaro Caballero; para Ciego de Avila, el coronel Rosendo Collazo; a Santa Clara, el doctor Miguel Suárez y el representante Emilio Núñez Portuondo; hasta los Arabos, Mr. E. J. Carter, Hamilton Michelson, John McKary y A. McKary; al Perico, Daniel Ferrán y J. Grandoff, y para Matanzas, la señorita Angela María Martínez.

Turno de las 12.30 p. m.—Pulman número 4

Anotamos a esta hora a los señores Eladio Tener, Armando Gutiérrez y José Menocal con su señora, todos con destino a Camagüey; Eustaquio Fernández para Bayamo; Ignacio Cabrera a Colón; Oscar Hernández y Manuel Pestana hasta Santa Clara; José Antonio González a Mordazo; Roberto González al Perico, y hasta Matanzas Lorenzo Mendoza y Domingo Acosta.

M.E.C.D. 2016

SALUD =ENCANTO Y FELICIDAD

Ojos vivos y labios risueños denotan salud y vitalidad, por lo que la muchacha saludable es a la vez feliz y simpática.

Aún sin estar enfermas hay jóvenes que se encuentran cansadas para ir a bailes y fiestas como otras mujeres. Para tener más energía, pruébese el Compuesto Vegetal de Lydia E. Pinkham: da más salud y encanto.

El 98% de las mujeres dicen que les alivia. Si lo prueba, ha de aliviar a Ud. también.

¿TOSE?

ALQUITRÁN Legítimo de PINO POR SARRÁ

Desaparecen Los Barros!—

Pronto desaparecen las espinillas, barros y otras erupciones de la piel —se vuelve la piel delicada, suave, sin manchas y bella— cuando se usa El Jabon Sulfuroso de GLENN

Contiene 33⅓% de Azufre Puro. De venta en las Farmacias. Algodón estíptico de Rohland, 25 centavos.

FARMACIA DROGUERIA DE "JOHNSON" DE TURNO LOS LUNES

Obispo Nº30 TELEFONO-A-2129.

LA MAYOR 35 EDIFICIOS 700 EMPLEADOS SARRÁ DROGUERIA ABIERTA TODOS LOS DIAS TODA LA NOCHE LOS MARTES A-6026 A-3641

Farmacias de Turno

MARTES

HABANA

Teniente Rey No. 41 A-8026 A-3641 A-1106	
General Manuel Suárez No. 103.	U-6743
San Ignacio 53 esquina a Luz, teléfono.	M-6677
Rafael M. de Labra y Barcelona M-4517	M-3510
San José 122 esq. a Padre Varela	U-2507
Gral. Aguirre y Aramburu.	U-1616
Ave. Menocal 113.	U-7065
Tejadillo No. 38.	M-5272
Rafael María de Labra No. 180	M-5353
Gral. Aguirre No. 1	M-5557
Estrada Palma y Colón M-4640	A-4046
Enrique Villuendas y Oquendo.	U-6841
Ave. Menocal y Enrique Villuendas	U-7070
M. Gómez 334 entre R. y S. Joaquín M-4128	M-2607
Salud y Gervasio	M-5410
Zenea No. 59.	M-4170
Ruiz de Luzuriaga, número 129.	M-5249
Compostela No. 163	M-8821
Ave. de la Independencia y Oquendo	U-6830
Ave. Simón Bolívar y Manrique M-5229	M-1229
Ave de la República No.203 M-4263	A-7518
Corrales y Cienfuegos	M-4819
Manrique No. 7	M-4231
M. Gómez 172 entre Carmen y Rastro	M-5692
Príncipe No. 19.	U-7079
San Nicolás y Rayo.	A-8188
Ave. Monocal No. 59 esq. a Estrella	U-4000
O-Reilly 77	

VEDADO

Calle 9 No. 68 entre E. y D.	F-6113
Calle 17 No. 58 entre J. e I.	F-6092
Zapata y B	F-6007
Calzada y 10.	F-6262
Calle 17 No. 453 entre 8 y 10.	F-6193
Calle 23 No. 381 entre 2 y 4	F-6127

VIBORA

Tejar 16. Reparto Lawton.	X-2318
10 de Octubre 600	I-7581
San Francisco y Lawton.	X-2326
10 de Octubre 444, esquina a Chapie I-7289	I-7700
Santa Catalina y Luz Caballero	I-7474
Carretera de Managua y Valiente	I-5342
Gertrudis y Tercera	X-2238

JESUS DEL MONTE Y SANTOS SUAREZ

10 de Octubre número 231	X-2247
10 de Octubre y Santa Emilia I-4473	I-7566
San Leonardo y Flores	I-7466

LUYANO

Herrera No. 50	I-7777
Calle 11 y Rafael de Cárdenas	X-2525

CERRO

Churruca 16	I-7440
C. del Cerro 599 esq. a Patria.	A-6136 M-5136

NOTA.—Este grupo debera prestar el servicio público todo el día y la noche de los domingos y Fiesta y Duelo Nacional siguientes: Enero 29; Marzo 12; Abril 23; Junio 4; Julio 16; Agosto 27; Octubre 8 y 10; Noviembre 19; Diciembre 31.

HABANERAS

LA MODA ACTUAL

DETALLES ELEGANTES

Las capas de **Vionnet**, que sólo llegan al busto por delante, y casi tocan el suelo por detrás, presentan una nota nueva en los asuntos de la moda, luciendo especialmente efectivos con un traje que haga contraste.

Los sombreros, cuando son pequeños, tienden a subir la copa por medio de pliegues y en cambio cuando llevan el ala tendida hacen más achatada la copa. **Agnés** ha presentado unas versiones elegantes que parecen macetas de paja llenas de flores, mientras **Patou** hace turbantes **rascacielos** de cinta adornados de flores también.

Se usan sombreros grandes, de paja de Italia, como los que se ven en los antiguos cuadros. Estos modelos son los más adelantados, constituyendo el éxito que pronostican para cuando estemos en pleno verano.

Los materiales **celtagal** porcelana y el piqué de cordón ancho de seda artificial o laqueado, es algo muy nuevo entre las telas de brillo. **Louise Boulanger** presenta una novedad con el terciopelo **corduroy** de lino!

Los adornos de plumas ven amenazada su supremacía por los ruches de tul, que adornan las bocamangas, al rededor del escote y en las faldas, haciéndose también boas del mismo material.

Mirande hace algo original en los boleros de organdí escoces. **Eva Reva** lanza unos juegos intercambiables de **cellophane** brilloso, en forma de botones que hacen juego con los del cuello, puños y hebillas que transforman el aspecto de un traje sencillo de **sport.**

Bruyére presentó unas bolsas de cuero carmelita que llevan la mitad cubierta con bordados en forma de líneas en cordel natural, que constituyen el detalle **chic** para acompañar el traje **trotteur.**

LA SILUETA MODERNA

Los nuevos modelos imponen un cambio en la silueta que solamente se logra con una faja de estilo moderno.

Los corseletes o fajas que tienen la forma alta, son los mejores por no marcar la línea de la cintura.

Estas fajas deben hacerse a la medida para que resulten cómodas y con buenos materiales.

La conocida y acreditada casa de corsets dirigida por la señora María Pérez de Fernández, en O'Reilly 96, ofrece desde hoy, una gran oportunidad para hacerse de una faja elegante por el precio de ocho pesos. Esta rebaja especial sólo será durante el mes de abril; después de esa fecha volverán a implantarse los precios de costumbre.

DEBERES DE CORTESIA

Cuando una persona está impedida de cumplir con los deberes sociales, puede delegar en otra para hacer visitas y otros compromisos a que se está obligada.

Las amigas íntimas no esperarán de ella etiquetasc rigurosas, pero la enferma que quiera conservar su dignidad social estará tranquila al saber que no descuida ninguno de sus deberes de cortesía.

En la sociedad bien educada, las señoras no se besan al verse ni al despedirse. Aun las amigas más íntimas sólo se dan la mano al saludarse en reuniones en público.

La señora que, al visitar a otra se encuentra que ésta va a salir, le manifestará cortésmente que no la quiere entretener. Pero si ella prefiere quedarse en casa para atender su visitante, ésta obraría incorrectamente si insistiera en quererse marchar.

Cuando hemos de corresponder a la atención de haber sido invitadas a comer en casa de un soltero, llegaremos a la puerta y le pasaremos la tarjeta sin visitarle.

La señora que hace una visita de cumplido no debe quitarse ni el abrigo ni el sombrero. Al visitar a una señora en su día de recibo, debemos quitarnos el abrigo, pero no el sombrero.

Al cambiar de domicilio debemos hacérselo saber a nuestras amistades y vecinos. Al hablar con dos personas será de muy poca educación invitar a una a nuestra casa y a la otra no, debiendo escogerse la oportunidad de invitarla cuando esté sola.

Es un error descuidar las amistades por que no tengamos una casa lujosamente amueblada, esta consideración no se debe oponer a que hagamos o recibamos visitas. Recordemos que la visita sencilla de confianza hecha con el objeto de crear y desarrollar amistades satisface mucho más que cualquier visita hipócrita de cumplido.

CURIOSIDADES

Para conservar los huevos hay varios procedimientos.

Uno de ellos es extender una capa de polvo de carbón vegetal en el fondo de una caja y colocar sobre él una capa de huevos cubriéndolos con nuevo lecho de polvos y así hasta que esté llena la caja.

En esta forma puede emplearse en vez de carbón, serrín o arena, cubriéndolos con paja.

También se barnizan los huevos con un pincel mojado en clara de huevo o en salicilato potásico para cerrar los poros de la cáscara e impedir la acción del aire.

FUSION

Mi alma en torno a tu alma se ha hecho un nudo
Apretado y sombrío
Cada vuelta del lazo sobrehumano
Se hace raíz, para afianzarse hondo,
Y es un abrazo inacabable y largo
Que ni la muerte romperá. ¿No sientes
Cómo me nutro de tu misma sombra?
Mi raíz se ha trenzado a tus raíces
Y cuando quieras desatar el nudo,
¡Sentirás que te duele en carne viva
Y que en mi herida brota sangre tuya!
¡Y con tus manos curarás la llaga
Y ceñirás más apretado el nudo!

J. de Ibarbourn.

MENU DEL DIA

Almuerzo	Comida
Grape fruit supreme.	Cantaloup.
Huevos mayerberg.	Puré Saint Germain.
Corderito Blanquet.	Pargo en salsa rosa.
Pollo frío con mermelada.	Pollo asado a la cubana.
Ensalada de papas con huevos.	Ensalada de habichuelas.
Higos frescos con crema Chantilly.	Chayotes rellenos.

RECETAS DE COCINA

Tambor de pollo

Primeramente se tendrán los pollos cocinados picados en trozos. Se hace un puré de papas cubriendo el fondo de una cacerola con él. Aparte se hace una salsa con dos cucharadas de mantequilla, media taza de leche o crema, dos cucharadas de harina de Castilla un poquito de sal y pimienta. Se cocina a fuego lento durante diez minutos agregando el pollo y media latíca de champignons picaditos que habrán sido hervidos un rato.

Se baten dos yemas de huevos con media taza de leche y se agregan a la salsa revolviéndolo constantemente durante dos minutos.

Se le echa al puré que se ha puesto en la tartera y se cubre con la otra mitad del puré de papas, poniéndolo al horno hasta que esté dorado.

M. R. de FONTANILLS

DEL SANATORIO DE LAS «HIJAS DE GALICIA»

Tres operaciones, entre ellas una histerectomía total, efectuó ayer en el Sanatorio de «Hijas de Galicia» el cirujano doctor Emilio García Tuduri, auxiliado por el doctor Villasuso; y en la sala de maternidad dieron a luz cuatro asociados, naciendo tres hembras y un varón.

Han sido consultadas 309 asociadas, y se efectuaron 66 visitas a domicilio.

Salieron dadas de alta: Juana Aguirre, Evangelina Batista, Antonia Cerro, Josefa Díaz, Aurelia Fernández, María Fernández, Amparo Monteserín, Matilde Picos, Esperanza Peláez, Josefa Páramos, Flora Regal, Mara Regueiro, Julia Fontao, Rosalía Prado, Angela Crespo, Mercedes Touceiro, Carmen Delgado, Adela Pérez, Josefa Gómez, Rosa Barreiro, Luz María Pargas, y los niños José Martínez, Mario Martínez, Mario Martnez, Elena Marcos, Matilde Picos y Raúl Rodríguez.

Ingresaron para atender a su curación: Severina Ares, Mercedes López, Mara Luisa Núñez, Emilia Pereira, Josefa Fernández, María Palmira Yesta, Amelia Cribeiro, Antonia Cerro, Agripina Paredes, Trinidad Rivera Lamas Manuela González, Amparo Losas, Basilisa Quintela, Carmen Sánchez, María Santos, Manuela Camprobí, María Bouso, Susana Palencia, Dorinda Bouza y Ludivina Varela.

¿Por qué hay tantos niños anémicos?

En los países tropicales y semitropicales, donde el clima presenta problemas especiales, la protección de la salud de los niños es cosa de la mayor importancia. La *clase* de alimentación recibida durante los primeros cinco años de la vida de un niño determina en gran parte su resistencia contra las enfermedades, la debilidad y la anemia.

Lo que debe comer un niño durante ese período es de mucha más importancia que lo que deba dársele después. Renombrados especialistas en enfermedades de los niños reconocen la necesidad de suministrarle al cuerpo los elementos apropiados para su crecimiento y desarrollo. Todos recomiendan la *Cream of Wheat* (Crema de Trigo).

Déles *Cream of Wheat* (Crema de Trigo) a sus niños, especialmente cuando entren en el período de uno a seis años de edad, en el que tan importante resulta la elección apropiada de los alimentos. La Crema de Trigo los fortalecerá y los hará aumentar de peso. Lo cual, a su vez, contribuirá a prevenir la nerviosidad, la poca resistencia y la falta de energía ordinariamente asociadas con la delgadez.

La Cream of Wheat puede tomarse en toda época del año, aun durante el verano. En su triple envoltura — triplemente cerrada — está libre de toda contaminación.

MUY LUCIDO EL BAILE DEL «VALLE DE LEMUS»

Celebró esta simpática Sociedad, el baile en honor de sus asociados, por lo cual los hermosos salones del Centro Montañés, se vieron esa noche con una elegante y extraordinaria concurrencia, en la que pudimos anotar a las siguientes señoras, señoritas y las soguientes familias:

Señor Avelino Rodríguez, Presidente General y su distinguida familia; señor Albino Vázquez, tesorero general y su distinguida familia, señor Eulogio Rodríguez, Vice-tesorero General y su distinguida esposa, señor Manuel R. Sánchez, secretario general y su distinguida familia; señor Luis Rodríguez y familia; señor Antonio Pérez y familia, señora Raimunda Rodríguez de Rodríguez y su simpática hija Elena; señorita Adelaida Touron muy simpática y muy bonita, señora Agustina Nicolás de Díaz y su Elegante y encantadora hija (Teresita) señorita Rosita Infante muy bonita señorita Anita Ganges, encantadora señorita; señora Hernández de Pérez y sus elegantes hijas Virginia y Guillermma, señora Marta Ruiz de Amaya, señorita Ofelia Aenlle y Fidella Aenlle, señora Margot Román, señorita Generosa Fernández, señorita Raquel Betancourt; señorita María Arango, señora Luisa Zequiel, señorita Enriqueta Canosa, señora Josefa Puente, señorita Josefina Alvarez, señora Máximina Díaz, señorita Estrella Varela, señorita Claudina Varela, señora viuda de Carriles, señorita Juana González, señorita Paulina García, señorita Eloina Marrero y Josefina Marrero, señorita Cristalina Pérez, señora Cecilia Shulklobercon sus dos hermosas hijas Hilda y Olga, señorita Aurora González, señorita Mercedes Pintado, señorita Manuela A. Pérez, señorita Aida y Elena Martell, señorita Estrella Naranjito, Hortensia López y Carmita Castillo.

Entre la distinguida concurrencia de señoritas sobresalieron las siguientes: Evin Delgado y Clarita Díaz, admiradoras de los piratas, así como las parejas Felipe Rueda y su distinguida novia Isabel Díaz, Armando Pérez Hernández y su distinguida novia Fidelia, José García y su distinguida novia Generosa Fernández, Santiago Pérez y su distinguida novia Antonia Fernández, César Fernández y su distinguida novia Margot Fernández, Manuel Menéndez y su admiración Aida Martell.

La Sección de Propaganda organizadora del referido baile, Presidida por el entusiasta señor Antonio Salgueiro y auxiliado por el Secretario señor Ramón Lemos se dan por satisfechos al ver coronados todos sus esfuerzos con los más grandes éxitos.

METODO CITOFILACTICO DEL PROFES. P. DELBET

DELBIASE

COMPRIMIDOS de sales halogenas de MAGNESIO

POTENTE ESTIMULANTE BIOLOGICO

Detiene los desordenes urinarios debidos a la hipertrofia de la PROSTATA

Su uso regular constituye la cura preventiva de CANCER

LABORATOIRE de PHARMACOLOGIE GENERALE 9, Rue Vivienne - PARIS (France) y en todas las Farmácias.

SUSCRIBASE Y ANUNCIESE EN EL «DIARIO DE LA MARINA»

SOCIEDADES ESPAÑOLAS

MUY ELOCUENTE LA MEMORIA DE BCIA. GALLEGA

En ella palpita la enorme labor de todos sus dirigentes dignos de aplauso de todos los socios

La Memoria que esta benéfica institución ha repartido a sus asociados en la que, de un modo claro y preciso, reseña toda la labor llevada acabo por su Junta Directiva durante el año 1932. Pocas veces se puede ver en esta clase de documentos sociales la claridad y precisión como en esta se hace, la labor realizada por una junta de Gobierno. Hasta el más mínimo detalle de esa labor y desenvolvimiento administrativo se halla agotado y, tanto su presentación tipográfica como la distribución en los distintos apartados a que se contrae su información, han sido cuidadosamente tenidos en cuenta para su confección. Es, pues, un documento interesante para los socios que lo son y para los que hayan de serlo de esta decana sociedad.

Hace unos días tomaron posesión en la Junta Directiva los nuevos elementos últimamente electos para integrarla. Asimismo fueron nombradas las distintas Comisiones que han de actuar durante el año actual, y a juzgar por los elementos que las integran es mucho lo que hay que esperar de ellos, especialmente, de la de Propaganda y Arbitrar Recursos, cuyas presidencias ostentan los señores Jesús Suárez Pastoriza y José Loureiro García, respectivamente ya probados en estas lides, los que seguramente habrán de rendir eficacísima labor nutriendo las listas sociales y aumentando los recursos de todo orden para la mejor ayuda de los socios desvalidos y sus familiares.

También nos informa el Secretario general señor Manuel Nimo Vidal que en estos días se va a firmar la escritura de compra-venta de 400 metros de terreno adquirido en la avenida principal del Cementerio de Colón para construir en él un magnífico panteón de 80 bóvedas para el enterramiento de los asociados que fallezcan.

Toda esta labor como la reparación de varias de sus casas y la adquisición de otras, la ha realizado el Gobierno social en un solo año, lo que indica, que la reorganización en todos los sectores de la entidad es un hecho y seguramente la que se nos dé a conocer al final del corriente año ha de ser, si cabe, superior a la realizada ya que todos los componentes de la Directiva están animados del deseo de hacer algo grande y provechoso en beneficio de los asociados en general.

Ante la realidad de los hechos enumerados, tenemos que felicitar a todos y cada uno de los que tan desinteresadamente han contribuido a esa reorganización y de paso desearles para el periódico actual toda clase de éxitos en sus respectivos cargos.

EL PROBLEMA PLANTEADO EN EL CTRO. CASTELLANO

Lo que nos dice el señor Garcilaso Rey, Presidente de la Beneficencia Castellana, respecto al problema del Centro Castellano:

En la Junta General reglamentaria celebrada la noche del día 15 del actual para tratar asuntos corrientes y sin previa notificación de que en esta sesión se trataría el asunto Federación Médica se ha visto palpablemente que los asociados, no conforme con el pacto celebrado por la Junta Directiva con la Federación Médica, no son cuatro políticos descontentos, sino que son una mayoría de asociados q. deseaban exteriorizar su inconformidad con el pacto firmado y por eso concurrieron expontáneamente no pudiendo lograr su deseo por haber sido suspendida la Junta antes de entrar a tratar la moción presentada sobre ese asunto.

El miércoles 22, se continuará la sesión que fué suspendida el día 15 y en ella se entrará a tratar el asunto Federación Médica y por lo tanto no dudamos que los asociados, en gran número, como son los que desaprueban dicho pacto concurran a los salones del Centro Castellano, no como protesta hacia el actual cuerpo médico, no porque nunca estos asociados han estado en contra de ese cuerpo médico, sino, a desautorizar el pacto celebrado con la Federación, pues estos asociados lo que no quieren es que otra entidad, sea de esta índole que sea, se entrometa en la vida interior de su centro.

LOS ACUERDOS DE LOS HIJOS DE LA ESTRADA

Con la asistencia de la casi totalidad de sus vocales y bajo la presidencia del señor Eleuterio Neira Campos, celebró su reunión mensual, ordiniaria, la Sociedad de Instrucción y Beneficencia Hijos del Ayuntamiento de la Estrada.

Leída el Acta y el Balance mensual, a los que la junta le impartió su aprobación, da cuenta el Tesorero y Secretario, el haber visitado la Secretaría, un Inspector del Timbre, el que una vez revisado los libros de Tesorería, pudo comprobar como la entidad se halla debidamente dentro de la Ley.

Da cuenta el Secretario de la correspondencia enviada a la Delegación, constituída en la Villa de la Estrada, así como de lo adelantadas que van las negociaciones para la construcción del soberbio edificio que en la mencionada Villa han de construir para el Centro de Emigrados, local en el cual tendrán su domicilio social todas las entidades agrarias, obreras y culturales de la localidad.

También dá cuenta el Secretario, el haberse creado una Sección en el periódico «El Emigrado», propiedad de la Sociedad, en la cual todos los asociados podrán colaborar.

Se acuerda solicitar los Jardines de San Francisco de Paula para celebrar en los mismos la fiesta de Socios. La Comisión organizadora del mismo continúa estudiando la organización del mismo a fin de que éste resulte lo más brillante posible.

Ha de ser exclusivamente para socios y familiares.

Dentro de breves días, el martes próximo, se reunirá la Sección de Propaganda, conjuntamente con la Comisión de Fiestas, reunión en la cual cada uno ha de tratar de los asuntos encomendados a cada organismo.

JUNTAS DIRECTIVAS

NATURALES DEL CONCEJO DE ILLAS; celebrarán Junta Directiva el día 22 del actual, a las ocho y media de la noche, en el Centro Asturiano.

PUENTES DE GARCIA RODRIGUEZ, celebrarán Junta General hoy martes, día 21 del actual, a las ocho y media de la noche, en el Centro Gallego.

CLUB GIJONES; celebrará Junta Directva, hoy, día 21 del actual, a las ocho y media de la noche, en el Centro Asturiano.

LA PROPAGANDA MUY ACTIVA EN C. CASTELLANO

Lo demuestran laborando en la constitución de núcleos en las delegaciones del campo

Una Comisión integrada por los señores Lorenzo de Toro, Presidente de la Sección de Propaganda, Filemón Carmona Carmona, Vice-Presidente segundo del Centro Castellano, Manuel Rodríguez de la Cruz, Fidel Gómez Pelayo y Secretario de la Sección de Propaganda, se trasladaron a Bejucal, entrevistándose con el señor Pedro Cossío, entusiasta figura de la localidad con el que se celebraron conferencias y conversaciones que han dejado definitivamente implantado el plan a seguir para muy en breve poner los servicios facultativos, farmacia, etc., a la disposición de los socios de aquella zona que tienen solicitadas sus inscripciones.

La misma Comisión siguió hasta Güira de Melena, siendo afablemente recibidos por el doctor Taquechel, preeminente figura de la medicina cubana, cumplido caballero y entusiasta simpatizador del Centro Castellano, que brindó importantes recursos para iniciar desde primero del mes de abril el servicio en aquella jurisdicción en la que quedó fundada la nueva Delegación.

En San Antonio de los Baños, se entrevistaron los comisionados con los doctores Agustín de la Osa Quesada y José Ruiz de Villa, mereciendo una cordial acogida y efectiva promesa de apoyo y cooperación decididos, poniendo al servicio del Centro Castellano los importantes recursos que cuentan a su favor y que indiscutiblemente, en unión de connotados elementos de la localidad prometen añadir al bloque social un sector importante de aquella localidad.

Finalmente, acogidos con especial simpatía por el doctor Antonio Ramírez de Santiago de las Vegas, se tuvo una nueva oportunidad para llevar a cabo la realización de un proyecto que se guardaba en cartera con respecto a esa zona, dando cima a lo que todos anhelamos y que dejó formada la nueva Delegación prometedora de grandes triunfos y de indiscutibles progresos.

Regresó a la Habana altamente complacida la Comisión delegada, trayendo en cartera valiosos informes y efectivos resultados.

LA PROXIMA JUNTA GENERAL DEL MIERCOLES

Para general conocimiento se hace saber a los socios del Centro Castellano que para poder concurrir a dicha Junta, será preciso la presentación del recibo del mes de marzo a la Comisión de puerta.

LA SEGUNDA ENSEÑANZA EN LA ASOC. DE DEPENDIENTES

Esta enseñanza superior va por buenos caminos en la Asociación de Dependientes. Las clases —que se dan en horas de la mañana— marchan regularmente, con toda normalidad, eficacia y eficiencia. El Profesorado cumple los programas estrictamente. Es para los socios y asociadas este servicio. Los cursos son completos, ajustados al programa general que rige para la enseñanza oficial. Primer año: Aritmética, Geografía, Gramática, Inglés. Segundo año: Historia, Algebra, Inglés y Literatura Preceptiva. Tercer año: Lógica, Literatura Castellana, Geometría, Trigonometría, Física, primer curso. Cuarto año: Química, Civica, Física, segundo curso. Historia Natural y Agricultura.

TRABAJOS DE CIRUGIA

El eminente doctor Rogelio Stincer, de nombre y fama nacional, ocupa la jefatura de los cirujanos de la Casa de Salud de Dependientes. En la semana última ha realizado los siguientes trabajos: 10 apendiceptomías, 4 intervenciones hernia inguinal; 6 lipomas; 2 intervenciones de riñón; 4 extracción de quistes; 2 dilataciones de abscesos; una volatización papiloma, una resección várices y una vaginalitis.

El no menos reputado doctor José García Rios, de laboriosidad reconocida, operó los siguientes casos: tres apendiceptomías, una laparatomía exploradora; una extirpación de papiloma, dos de quistes, un raspado adenoides.

El doctor Bernabé Cortazar, una extirpación de quiste, dos volatización papilomas, una sutura tendones y cuatro curetajes.

El doctor Ferrer también se anoto una volatización papiloma. En suma, se han realizado 48 intervenciones quirúrgicas.

Todos los enfermos fueron atendidos en el famoso pabellón «Avelino González», magna creación en Cuba de la cirugía moderna; y que ofrece, con orgullo, a sus asociados la Asociación de Dependientes.

AUMENTAN LAS INSCRIPCIONES CENTRO ASTUR.

Hoy laborarán muchas secciones y el viernes se celebrará gran acto cultural en P. Jovellanos

Hoy gran labor en casi todos los sectores del gran Centro Asturiano. Se reunirán y celebrarán sesión, tratando de la solución de problemas de diferente orden social; pero todos de muy alto interés para el desarrollo y progreso de la Panera de todos, las diligentes Secciones de Retiro, de Intereses Materiales, de Instrucción y la Comisión de Delegaciones.

El próximo día treinta y uno del actual viernes, y como bello acto del Curso escolar del mismo Centro, en su admirable Plantel de Enseñanza «Jovellanos» se celebrará la hora cultural que se viene celebrando con admirable éxito todos los viernes últimos de cada mes. En el que un alumno del Grado de Varones pronunciara una conferencia con la tesis de «La Luna y sus satélites más próximos»; acto y tema que ha despertado vivo interés entre el alumnado, el profesorado, directivos y socios.

El diligente y caballeroso Presidente de la Sección de Propaganda, nuestro muy querido amigo, el señor Pérez Moreno, se encuentra altamente satisfecho del aumento de socios que vienen inscribiendo en las listas sociales; socios de ambos sexos; unos que vienen a cobijarse bajo el Centro para disfrutar de sus únicos y admirables socios y otros atraidos e intrigados por el Concurso de Inscripciones, idea magna de la Sección de Propaganda, que está levantando los entusiasmos en todos los sectores sociales, ya que todos los asociados desde la soledad y el silencio de los espíritus refinados, laboran de manera formidable para obtener el triunfo y llevarse los grandes y útiles regalos que los propagandistas del Centro les ofrecen para que sean disputados en buena lid.

Y al que San Antón, se lo dá, San Pedro se lo bendiga.

Todo asociado y asociada que se inscriba hasta el día diez de Julio próximo, tendrán derecho a entrar con el número que en su recibo señale en el sorteo que el día veinte de dicho mes se celebrará del pasaje de ida y vuelta a España, en el vapor motonave Reina del Pacífico.

Con tal motivo, los socios que para esa fecha estén en posesión del recibo del mes de julio, tendrán la oportunidad de hacer un viaje a España.

PROXIMA GRAN VERBENA EN LA ARTISTICA GALLEGA

El último jueves celebró junta el comité de damas de la Artística Gallega, en las secciones de Propaganda y orden, se tomaron valiosos acuerdos en relación con la gran verbena del día 25 en los dos amplios salones de Zulueta 44 y 46 altos, en todo el frente de la cuadra de Gloria a Apodaca, entre ellos, el de encargar el adorno de los salones a un acreditado jardín, con la cooperación del gentil comité de damas.

Así mismo se acordó adornar preferentemente una entrada que nos indique la entrada de la gloria.

Existe impaciencia en el elemento bailador, deseando llegue día tan deseado y oír las melodías de las afamadas orquestas, Hermanos Castro, Marcelina González y Septeto Nacional.

Las damitas del comité presididas pr la gentil Sra. Elisa Castro de Alvarez, no desmaya en su empeño por lograr sea esta la mejor verbena del año.

TODOS LOS ENFERMEROS EN TODA «LA TROPICAL»

Ya se está aproximando el día 2 de abril, fecha en que los enfermeros celebrarán su fiestona en todos los jardines de «La Tropical».

El munífero don Julio deja ese día todos sus jardines tropicalescos a disposición de los enfermeros; así es que los que deseen celebrar almuerzo o meriendas a la fronda de algún mamoncillo, a veiriña do río o debaxu de algún carbayu, se servirán solicitar el correspondiente permiso de los señores Manuel Leal Otero o Juan A. Fraguío, en la Quinta «La Benéfica».

El precio de la entrada para los caballeros, está a tono con la depresión económica que atribula a todo el globo terráqueo: ¡Cuarenta Centavos! Las damas y damitas quedan eximidas de todo pago: La gracia de Dios debe de tener entrada libre en todas partes. Así lo entienden los enfermeros.

TOS y CATARRO MINAN LA SALUD

Cada acceso de tos y cada esfuerzo por arrojar el catarro destrozan delicadísimos tejidos de la garganta y pulmones. Descuidarse sería fatal. Fortifíquese desde ahora contra la bronquitis y las afecciones pulmonares: tome Emulsión de Scott de aceite puro de hígado de bacalao noruego. Protege y restaura. Da nuevas fuerzas para resistir y rechazar a las enfermedades.

Rechace toda imitación. Acepte sólo la EMULSION DE SCOTT

Exija siempre esta marca

RICA EN VITAMINAS

SE TRABAJA EN LOS SECTORES CTRO. GALLEGO

Se advierte el hálito total de renovación en secciones que presiden los del Ejec.

En todos los sectores de la prestigiosa Sociedad galáica nótase un hálito de renovación que hace revivir en los socios la esperanza del tan ansiado resurgimiento económico y social. En números anteriores hicimos de referirnos a las excepcionales actividades de la Sección de Propaganda y a los frecuentes testimonios de reconocimiento de los socios por los solícitos cuidados que reciben en «La Benéfica», tanto por el cuerpo médico como por los empleados administrativos.

Hoy tócanos hablar de otros departamentos cuya actuación hace acreedora a los plácemes de todos: la Intervención y la Sección de Orden. El primero, dirigido por una capacidad organizadora, cumple a maravilla su misión, siendo una garantía de la diafanidad que desde presidir en todos los asuntos relacionados con el Tesoro social. Va a ser algo así como el sol rasgando las tinieblas.

La Sección de Orden hasta ahora no ha tenido tiempo para desarrollar las iniciativas que tiene entre tera y que pronto serán una realidad tangible; pero, aunque no más que por haber llevado a un esmerado aseo a todos los rincones del Palacio social, ha hecho bastante para justificar las celebraciones que le tributan los socios. Después de saneados todos los organismos vino la limpieza general del Palacio. Parece como si se quisiera parodiar al clásico latino: «mens sana in corpore sano».

DELEGACION CIENFUEGOS

Ha sido debidamente solucionado el problema que el Centro Gallego tenía con su Delegación en Cienfuegos.

En lo sucesivo los asociados de esa Delegación tendrán que dirigirse al nuevo Delegado, señor Camilo Sust en San Carlos número 104, joyería «El Zafiro».

Débese tan satisfactorio resultado a las gestiones personalmente realizadas por el Interventor de la Sociedad señor Francisco Naya, a quien acompañó en su viaje a la ciudad cienfueguera el Jefe del Negociado de Secciones señor Cristóbal Cid, quedando así cumplido un acuerdo de la Sección de Propaganda.

LA HERMOSA FIESTA DE LA UNION VILLALBESA

La Sociedad Unión Villalbesa tendrá su tradicional fiesta bailable el 23 del próximo abril en La Tropical, organizada por entusiastas miembros de la Junta de Gobierno y secundados por un Comité de damas y damitas muy gentiles, las que se disponen a demostrar que no hay fiestas tan simpáticas como las que dan los villalbeses.

Por su parte nuestro amigo el joven señor Ramón Paredes, Presidente de la Comisión de Fiesta, nos dice que tiene un escaparate lleno de sorpresas de gran originalidad para todos los feos y las muy lindas y distinguidas damas y damitas que tengan la dicha de asistir ese día a los jardines de La Tropical, salón «Heraldo Trocudos de España» y «Heraldo Tropical», sede de todos los fanáticos de Terpsícore.

Los bailables estarán a cargo de varios conjuntos musicales de gran renombre, los que ejecutarán más de cien piezas escogidas.

N. GELATS y Cía.

Habana. BANQUEROS Aguiar 106-108

Vendemos cheques de Viajeros Pagaderos en todas partes del mundo y Cartas de Crédito Circulares en las mejores condiciones.

"SECCION DE CAJA DE AHORROS"

Recibimos Depósitos en esta Sección Pagando el 3 por 100 Anual. Todas estas operaciones pueden efectuarse también por correo

M.E.C.D. 2016

En el mercado de Nueva York se han vendido ayer azúcares crudos de Puerto Rico a base de 3,05

PROCEDERA LA CORPORACION EXPORTADORA A HACER OTRA SUBASTA DE BONOS AZUCAREROS

Se está tratando de resolver el problema pendiente con la compañía aseguradora de los azúcares que han resultado dañados por el pasado ciclón, sobre la ascendencia total

Ayer por la tarde se entrevistaron con el director general de la Corporación Exportadora, doctor José Manuel López Oña y el jefe del Departamento de Azúcar, señor Mario Blasco, el representante de la compañía Huggins and Johnson, aseguradora de los azúcares dañados por el ciclón de noviembre del año pasado, y los tasadores señores Pagando y García, para redactar el informe definitivo de la inspección realizada por la Comisión conjunta recientemente en varios centrales de la zona afectada, como el Chaparra, Delicias, el Jagüeyal, el Morón, Stewart y otros. El problema aún pendiente que dió lugar a dicha inspección consiste en la discrepancia entre las cifras que da la Corporación y las que da la compañía aseguradora acerca de la ascendencia total de los azúcares dañados. Este problema, según toda probabilidad, quedará resuelto definitivamente en el día de hoy.

Nos declaró el doctor López Oña que después de eliminado el referido obstáculo que impedía la liquidación de los daños, ésta se efectuará rápidamente sin mayor demora.

Le preguntamos si, efectuada la liquidación de los daños, y cobrando la Corporación una suma considerable, se procedería a una nueva subasta de bonos azucareros, siguiendo la política adoptada por dicho organismo desde el primer año de vigencia del plan Chadbourne. El doctor López Oña nos contestó que, efectivamente, era propósito de la Corporación, tan pronto ésta disponga de la suma producto de la liquidación de los azúcares dañados, realizar una nueva subasta de bonos lo más pronto posible.

Para seguir tratando problemas de colonos y hacendados y distintas quejas sobre incumplimiento de contratos por parte de los ingenios, y, posiblemente, para comunicar el acuerdo entre la Corporación y la firma Huggins and Johnson respecto a la ascendencia total de los azúcares dañados y que deberán liquidarse por dicha compañía, celebrará junta mañana por la mañana la Corporación Exportadora.

BOLSA DE NEW YORK

COTIZACIONES DEL CIERRE DEL DIA 20 DE MARZO

(RECIBIDAS POR EL HILO DIRECTO DE MENDOZA Y COMPAÑIA)

		Drug Inc	34¼	Nat Bisc	39
		Dupont	39	Nat Cash	7½
A		E		Nat Dairy	14⅛
Express	4⅞	E. Kodak	59¾	Nat P. Lig	9¾
Air Red	60⅜	El. Auto Lit	13	Nat Surety	6
Alaska Jun	13	El. Pow Lig	⅞	N. Y. Central	19⅞
Allegheny	1⅜	Elec. Bond	15¾	North Amer	20¾
Allied Chem	83	Erie R. R.	5½	Nort Pacific	15
Allis Chal	8¼	F		O	
Amer. Can	59	Fox Film	1½	Ohio Oil	5⅝
Am. F. Pow	5½	F. Texas	21¾	Otis Elev	12⅝
Amer. Ice	5½	G		P	
Amer. Int	7	Gen. A. Tank.	19	Packard	2¼
Amer. Loc	7⅝	Gen. Elec.	14	Paramount	½
Am. P. Light	5	Gen. Foods	26⅛	Pennsylvania	18¾
Am. Smel	15⅝	Gen. Motors	12⅝	J. C. Penney	23⅜
Am. Sugar	35⅝	Gen. Sig. Ry.	18½	Pullman Co.	22⅜
Am. Tel and Tel.	101½	Gillet Saf.	16	Pub. Serv	40
Am. Tob. B.	61¼	Gimbel Bros	1¾	Proc. Gamble	26
Am. Water	14	Gold Dust	15¼	Pure Oil	3⅝
Am. Woolen	5⅜	Goodrich	5	Puerto Rico	23
Anaconda	7½	Goodyear.	15½	R	
Atchison	45⅛	G. Paige	1½	Radio Corp	4½
Atl. Coast	23	G. North	9⅜	R. I. Steel	6
Atl. Ref	15⅜	H		Reynolds	31½
Ass. D Goods	4⅞	Homestake	160	Royal Dutch	19⅛
Auburn Auto	37	Houston Oil	12	S	
Aviat Corp	7¼	Hudson Mot	4⅛	Safeway	34
B		I		Sears Roeb	19⅝
[illegible]	5¼	Illi. Cent	14⅜	Simmons Co.	6¼
[illegible] Ohio	11¾	Int. R. T.	5⅞	Soc. Vacuun	6½
[illegible] Av	9	I. B. Mach	91	St Paul prefs.	1½
[illegible]	12	Int. Comb	⅝	So. Pacific	16½
[illegible]	13⅞	Int. Nickel	8½	South Ry	7⅝
[illegible]	22⅝	Int. Tel	6⅞	S. Brands	17¼
[illegible]	3⅝	J		Stand Gas	9
[illegible] Man	26⅞	Johns Mansv	16¾	Stan N. J.	26
[illegible] A. M.	11⅞	K		Stan. Oil C.	23¾
[illegible] Pacif	9	Kroger Groc.	18¼	Stewart	3½
[illegible] T. Mach.	6⅞	Kresge S. S.	7½	Studebaker	2
[illegible] de Pasco	8¾	Kelvinator	4⅜	Sun Oil	—
[illegible] Ohio	29¾	Kennecot	9⅞	T	
[illegible] R. Isl	4¼	L		Texas Co	13½
Chrysler	9⅞	Lambert	26½	Texas Gulf	18⅝
Coca Cola	85	Ligg Myers	58¼	Timken Roll	17
Col. Carbon	32	Loews Inc	12¼	U	
Comm. South	2	Lorillard	13¼	Union Carb	24¼
Congoleum	—	Loose Wiles	23⅞	U. Pacific	78
Cons. Cigar	5¼	Louisv Nash	30⅛	Union Oil	—
Cons. Gas	47½	Ludlum	5¾	United Corp.	6⅝
Cons. Oil	5½	Lehman Corp	42¾	U. Corp prefs	30½
Cont. Can	43¼	Liquid Carb.	16¾	U. Fruit	35
Cont. Oil	6	M		U. S. Rubber	4⅛
Corn Prod	57⅜	Macy H. R.	33¼	U. S. Steel	30⅝
Coty Inc.	3⅝	Mc Keesport.	55¼	U. Aircraft	22⅛
Cuba Co.	1	Montgomery	13⅜	W	
C. Am. Sug	3	Miss Pacific	3½	Warner Bros.	1¼
Comm Solv	12⅝	Murray Corp	2½	West Union	23½
Chesapeake	19⅝	N		West Elec	26⅞
Col. Fuel	5	Nash	13¾	Woolworth	30½
D		Nat Dist	22½	Wrigley	38⅝
Del. Hudson	55½				
Del. Lack	23½				

NUEVA FABRICA DE HIELO, S. A

PROPIETARIA DE LA FABRICA DE CERVEZA Y HIELO

"LA TROPICAL"

SECRETARIA

JUNTA GENERAL DE ACCIONISTAS. — PRIMERA PARTE DE LA SESION ANUAL ORDINARIA

De orden del señor Presidente, cito por este medio a los señores accionistas de la Compañía para que se sirvan concurrir a las DOS DE LA TARDE del día VEINTE Y SEIS del actual mes de Marzo al Salón de Juntas, Calzada Cosme Blanco Herrera (antes Palatino) número 8, Cerro, anexo a las Oficinas Generales de la Compañía, a fin de tener la PRIMERA PARTE DE LA SESION ANUAL ORDINARIA de la JUNTA GENERAL en que se dará cuenta con las actas de la última sesión ordinaria de la propia Junta General, la MEMORIA de la JUNTA DIRECTIVA fecha 31 Diciembre 1932, el BALANCE GENERAL de dicho año y el INVENTARIO DE BIENES; y será nombrada la COMISION DE GLOSA, de acuerdo con lo prevenido en el artículo 12 del Reglamento en relación con el número 16 de los Estatutos de la Compañía.

Y según lo dispuesto en el artículo 7 del propio Reglamento se hace por este medio dicha citación.

Habana, 12 de Marzo de 1933.

El Secretario interino,

Antonio de la CARRERA

MERCADO DE TABACO

Doscientos cuarenta y cinco tercios, de tripas viejas de Vuelta Abajo, vendieron y entregaron ayer Ruisánchez, Egusquiza y Compañía a Domingo Méndez y Compañía, propietarios de la marca «El Cuño», quienes emplearán dicho tabaco, según el informe que obtuvimos, en la manufactura de sus cigarrillos.

Es esa una de las operaciones que habíamos anunciado, concertadas entre especuladores y fabricantes locales. Otra, también a base de tripas de la procedencia, y para la manufactura de cigarrillos, ha de ultimarse en estos días.

Fué concertada ayer. Cuando el registro de los tercios sea verificado por la firma compradora, daremos los detalles.

Algunos fabricantes siguen tratando de comprar lotes de clases bajas para cigarrería; pero cuando obtienen tripas cuyo precio no altera el de la liga que emplean, prefieren estas clases. Aunque también adquieren éstas para mejorar su liga.

Una de esas clases bajas, la cola, es solicitada por exportadores a Europa que el mes pasado compraron algunos cientos de tercios. En dos casas encontrarían lo que necesitan, si es cantidad grande. Porque aunque hay una o dos firmas más que cuentan en sus almacenes algunos cientos de tercios, no los cederían a precios de exportación, o a los que pagan actualmente por la cola esos exportadores.

Son seiscientos de quintas y segundas, de la cosecha del treinta y uno de Las Villas, los tercios vendidos por la Sucesión de Victoriano Linares a Picardo y Compañía, de Buenos Aires. El primer embarque de esta cantidad, se verifica estos días.

Otros embarques, también de quintas y segundas, hacen esta semana otras firmas establecidas en esta plaza. Cantidades para la mencionada casa de Picardo y para Pampillo y Compañía, de la misma capital argentina.

Y probablemente se concierten varias operaciones más en breve, entre especuladores locales y firmas bonaerenses.

Los compradores del Norte, o para los Estados Unidos, no demuestran interés estos días por el tabaco de la procedencia que nos ocupa. Pero seguimos pensando que no tardarán en entrar en el mercado.

Sobrinos de Antero González vendieron y entregaron a Tamargo y Compañía, treinta tercios de manchados de Remedios.

Veinte de capas de Vuelta Abajo, vendieron Menéndez y Compañía a Particulares, S. A.

Fueron pequeñas las demás operaciones que se ultimaron ayer en el mercado. Lotes de uno a diez tercios casi todos de clases bajas de varias procedencias.

LA RAMA QUE ENTRO

Hasta las seis de la tarde de ayer, solamente habían entrado en los patios de los ferrocarriles, dos casillas con tabaco en rama. Una traía ciento siete tercios, y la otra cincuenta y seis. en total, ciento sesenta y tres tercios, los que venían consignados a I. Kaffenburgh, and Sons.

Se esperan otras cantidades en esta semana o en la próxima. También han de llegar varias partidas en camiones.

COMPRAS EN LOS CAMPOS

Para Constantino González y Compañí, Tamargo y Compañía, Aixalá y Compañía y Toraño y Compañía, están comprando en las zonas de Partido la libra de pie de la nueva cosecha.

En Vuelta Abajo trata de adquirir lotes de clases para cigarrería, más de un comprador de fábricas de esta capital. Pero tabaco de la cosecha pasada.

Son lotes pequeños, porque grandes no quedan en aquella región de dichas clases bajas.

EL MERCADO LOCAL DE VALORES ACTUO AYER CON TONO DE FIRMEZA

Se mantuvo firme en general ayer el mercado de bonos en la Bolsa local de valores, especialmente las emisiones de la República, y entre éstas, las obligaciones oro del Tesoro. Después de la cotización oficial se pagaba este papel a 32 y medio, habiendo cerrado de 31 y medio a 35.

El mercado de acciones quieto y sin cambio apreciable.

Se vendieron en la cotización oficial 400 acciones de los Ferrocarriles Unidos a la base de 2 por ciento.

Cerró el mercado a la expectativa.

DISTRITO CENTRAL DE LA HABANA

DEPARTAMENTO DE ADMINISTRACION DE IMPUESTOS

La Habana, D. C. Marzo 17 de 1933

A V I S O

Por el presente se hace saber a los Contribuyentes pertenecientes a los Epígrafes de Droguerías, Tiendas de Libros de todas clases y Tiendas de efectos de Talabartería, que durante un plazo de cinco días, contados desde la fecha de este AVISO se exhibirán en el Departamento de Administración de Impuestos, Sección Segunda, los Proyectos de Reparto formados por las Comisiones de cada uno de estos «GRUPOS» a fin de que los que se consideren perjudicados, formulen sus protestas por escrito, dentro de las prescripciones legales, sin cuyo requisito no se tramitará la reclamación. Artículos 87 al 89 de la Ley de Impuestos Municipales

JOSE IZQUIERDO JULIA

Alcalde-Jefe del Distrito Central

EN EL INSTITUTO AZUCARERO SE TRATO AYER DEL PROYECTADO "POOL" DE AZUCARES CUBANOS

El mencionado organismo se ha constituído ayer en sesión permanente hasta dejar resuelto el citado problema y con este fin volverá a reunirse en la mañana de hoy

Bajo la presidencia del doctor Viriato Gutiérrez celebró junta ayer el Instituto Cubano del Azúcar.

Se conoció el informe del señor Aurelio Portuondo, delegado de Cuba a la reciente conferencia del Consejo Azucarero Internacional de París, en que se comunica que fueron tratados todos los temas que figuraban en la orden del día y que el Consejo se reunirá nuevamente, según fija el reglamento del mismo, en el próximo mes de junio.

Se cambiaron amplias impresiones acerca de la proyectada segregación de parte de la cuota de exportación para los Estados Unidos durante al año en curso. Se consideraron varias fórmulas, sin que se llegase a adoptar un acuerdo definido y definitivo.

No se dió a conocer ninguna de las fórmulas consideradas, por mantener el Instituto Azucarero la mayor reserva, como es natural por tratarse de un asunto sumamente delicado que se podría prestar a toda clase de torcidas interpretaciones y especulaciones perjudiciales a los intereses de la industria.

Sabemos, sin embargo, que la fórmula que se ha más especialmente estudiado ha sido la de la segregación voluntaria de 700,000 toneladas, de las cuales unas 440,000 constituirían el residuo del «pool» del año pasado y 260,000 se segregarían de la zafra en curso.

El Instituto acordó constituirse en sesión permanente hasta dejar completamente resuelto, dentro del más breve plazo posible, el importante problema de la segregación.

En la mañana de hoy se reunirá el organismo azucarero para seguir cambiando impresiones sobre las distintas fórmulas presentadas y otras nuevas que eventualmente se presenten.

EL PAGO DEL TRIBUTO SOBRE LAS VIDRIERAS

Pagarán dichos comercios $2.50 por cada metro que exceda de los 4 fijados

El Alcalde del Distrito Central, señor José Izquierdo Juliá, ha dirigido el señor Charles C. Dufau, presidente de la Cámara de Comercio Cubana, el siguiente escrito aclarando el alcance del impuesto sobre las vidrieras, a que hubo de referirse en reciente instancia dicha corporación:

«Seguramente que existe una mala información en cuanto al tributo por concepto de vidrieras. No se trata, como usted dice, de cobrar un impuesto anual por cada metro de vidriera con frente a la vía pública; sino de la cuota que pagará cada vidriera por su instalación.

«En este caso el Consejo Deliberativo se ha limitado a confirmar el vigente impuesto, modificándolo en el sentido de que cuando la vidriera tenga más de cuatro metros, se pagará $2.50 por cada metro adicional. Como este impuesto es ocasional se paga una sola vez, al instalar la vidriera.

«No ignora esta Alcaldía la difícil situación que atraviesa el comercio de la República, y teniendo presente sus necesidades, ha procurado siempre que la vigilancia de los intereses que le están encomendados, se desenvuelvan en armonía con el de los contribuyentes.»

IRREGULAR ESTUVO EL MERCADO DE LA PLATA

El mercado de la plata acuñada nacional estuvo ayer, al igual que en los últimos días de la semana pasada, muy irregular. Cerró a los tipos de 15|16 y 7|8 de uno por ciento de descuento, compradores y vendedores, respectivamente.

LA BOLSA DE LONDRES ESTUVO AYER SOSTENIDA

LONDRES, marzo 20.—LUIS MENDOZA Y CIA.—El mercado de Londres abrió sostenido. Las acciones diamantíferas del Kaffir estuvieron firmes. Las obligaciones británicas estuvieron más altas.

EL MERCADO DE METALES Y SUS COTIZACIONES AL CIERRE, EN NUEVA YORK

NEW YORK, marzo 20.—LUIS HENDOZA Y CIA.—Las cotizaciones al cierre del mercado de metales fueron las siguientes:

Cobre 5½.
Níkel 35.
Plata 27½.
Plomo 3.22⅝.
Cinc 3.52.

RELACION DE LOS VALORES QUE HAN ESTADO ACTIVOS EN LA BOLSA DE NEW YORK

NEW YORK, marzo 20.—LUIS MENDOZA Y CIA.

VALORES ACTIVOS

	Abr.
A	46
AAC	38
AC	60⅝
CN	20¼
GL	14⅝
GM	13
X	31
DD	40⅝
EK	59¾
T	102¾
IT	7
J	26⅜
ACD	84⅜
AFW	6¼
GAS	9½
R	4⅝

	Cie.
A	45⅛
AAC	37
AC	59
CN	19⅞
GL	14
GM	12⅝
X	30⅝
DD	39⅛
EK	59¾
T	101½
IT	6⅞
J	26
ACD	83
AFW	5½
GAS	47½
R	4⅝

MAÑANA TRATARAN SOBRE EL PROYECTO DE MORATORIA LOS AGENTES COMERCIALES

La junta de Directiva de la Asociación Nacional de Agentes Comerciales suspendida el sábado pasado por falta de quorum, se celebrará mañana, miércoles, a las 3 y media de la tarde. Se tratará en dicho acto de la solicitud de apoyo formulada a las corporaciones económicas por la Cámara de Comercio Cubana en su campaña para que se gestione por el gobierno la moratoria de dos años para el principal de la Deuda Exterior.

PRECIOS DE LOS ARTICULOS DE PRIMERA NECESIDAD

ARTICULOS VARIOS

Almidón molido arroba 80 centavos; arroz cinco estrellas arroba 95 centavos. Semilla viejo arroba 85 centavos; Valencia arroba 1 peso 25 centavos. Manteca primera refinada 18 centavos la libra; de segundo 14 centavos. Maíz de Gíbara 30 centavos la arroba; Provincia 35 centavos arroba. Tasajo del país 15 centavos la libra.

FRUTOS Y VEGETALES

Cocos de agua docena de 35 a 50 centavos. Secos docena de 30 a 45 centavos. Limones el ciento de 40 centavos a dos pesos. Mameyes el ciento de 60 centavos a 3 pesos. Naranjas agrias de primera clase 40 centavos el ciento; de segunda 20 centavos. Naranjas de China primera clase el ciento 1 peso 60 centavos; de segunda 1 peso 20 centavos; de tercera 1 peso; de cuarto 80 centavos. Mandarinas 1 peso el ciento. Plátanos criollos de primera clase 1 peso el ciento; de segunda 80 centavos; de tercera 70 centavos. Plátanos Dátil racimo de 20 a 30 Enanos racimo de 15 a 50 centavos. Manzanos racimo de 15 a 45 centavos. Piña blanca primera clase docena 1 peso 20 centavos; de segunda 70 centavos; Morada primera clase docena 2 pesos; de segunda 1 peso 20 centavos. Toronjas primera clase el ciento 2 pesos; de segunda 1 peso 50 centavos. Zapotes caja de 50 centavos a 2 pesos. Boniatos arroba 30 centavos. Berengenas primera clase docena 20 centavos; de segunda 10 centavos. Calabazas primera clase docena 1 peso 50 centavos; de segunda un peso; de tercera 60 centavos. Cebollas del país arriba de 50 a 70 centavos. Chayotes primera clase docena 30 centavos; de segunda 25 centavos; de tecera 15 centavos. Malangas blancas arroba 30 centavos; Amarillas 40 centavos arroba. Ñames arroba 40 centavos. Papas del país rosadas 40 centavos arroba. Pepinos docena 15 centavos. Pimientos chicos 30 centavos caja. Grandes 30 centavos caja. Quimbombó primera clase caja 40 centavos; de segunda 30 centavos; Tomates primera clase 80 centavos caja; de segunda 60 centavos caja, de tercera 40 centavos. Yuca arroba 20 centavos. Coles del país, docena de 20 a 50 centavos.

AVES Y HUEVOS

Gallinas libra 12 centavos; Guanajos libra 12 centavos. Palomas el par 20 centavos. Pichones el par 20 centavos. Patos el par 50 centavos. Pollos libra 16 centavos. Huevos del país 100 por un peso. Mantequilla del país libra 20 centavos. Queso de Camagüey libra 12 centavos. Patagrás libra 25 centavos.

CARNES

Carnero libra 20 centavos. Puerco libra 20 centavos. Res primera clase libra 13 centavos; de segunda 9 centavos. Filete libra 20 centavos. Manteca cruda libra de 13 a 15 centavos.

Café tostado y molido:

Del país corriente de 12 a 15 centavos libra.

Del país primera de 20 a 25 centavos libra.

De Colombia y Puerto Rico de 40 a 50 libra.

PRECIO DE LA LECHE FRESCA EN LA HABANA

A particulares comprada en el depósito 10 centavos el litro. A domicilio 10 centavos el litro.

A comerciantes 8 centavos el litro.

PESCADO

Pulpos y tortugas 15 centavos la libra. Pargos criollos y serrucho 13 centavos libra. Biajaibas 12 centavos libra. Guaguanches 11 centavos libra. Cherna de la Sonda, Serrucho americano y camarones a 10 centavos libras. Josú 9 centavos libra. Rabirrubias y Almejas 8 centavos libra. Cherna criolla, róbalo y corvina 7 centavos libra. Salmonetes, cabrillas, lisa, lireta y plateado 6 centavos libra. Cubera, caballerote 5 centavos libra. Arigua y pescado de inferior 4 centavos libra. Sardinas 3 centavos libra. Cangrejos Moros a 1.50 la docena. Langostas 60 centavos la docena. Ostiones 40 centavos el ciento.

Cotizaciones

BOLSA DE NEW YORK

(De nuestra Redacción en New York)

Cotizaciones de la edición de media noche del "Times":

ACCIONES
638,708
BONOS
$7.389,000

COTIZACION DE LA PESETA

La peseta española se cotizó al cierre del mercado a razón de:

11.77.85

por dólar.

COTIZACION DE LOS FRANCOS

El franco francés se cotizó ayer al cierre del mercado. a razón de:

25.34

por dólar.

COTIZACION DE LA LIBRA ESTERLINA

La libra esterlina se cotizó ayer en el mercado local a:

3.43½

HABANA CLEARING HOUSE

Las compensaciones de checks entre los bancos asociados al Habana Clearing House, ascendieron en la liquidación de ayer, a la suma total de:

$1.190.906.43

MERCADO GANADERO

Entraron el domingo cuatro casillas con ganado vacuno, y ayer otras cuatro. Las ocho procedentes de Oriente. También entró ayer una casilla con vacuno de Las Villas.

LOS PRECIOS EN PIE

Precios pagados por compradores en los mercados de origen:

El vacuno

En Oriente, a dos y un octavo centavos con el cinco por ciento de descuento.

En Camagüey, a dos, y un octavo centavos con el cinco por ciento de descuento en la finca, y sin descuento en la ciudad.

En Las Villas, a dos y un octavo centavos con el diez por ciento de descuento.

En Pinar del Río, a dos y un octavos; pero pesado y entregado en los mataderos de esta capital.

De cerda

De cinco a seis centavos.

El lanar

A dos y medio centavos.

MATADERO DE LUYANO

En el Matadero de Luyanó se sacrificaron las siguientes reses:

De vacuno 102
De cerda 35
De lanar 9

Los precios que rigieron en el Matadero de Luyanó fueron:

	Cts. kilo
Vacuno. de	11 a 13
De cerda,	21 a 22
Lanar de	20 a 30

MATADERO INDUSTRIAL

En el Matadero Industrial se sacrificaron las siguientes reses:

De vacuno 137
De cerda 24
De lanar 61

Rigieron en el Matadero Industrial los siguientes precios:

	Cts. kilo
Vacuno. de	10 a 14
De cerda,	21 a 22
Lanar. de	20 a 30

ACCIONES DE LOS BANCOS Y SUS COTIZACIONES EN EL MERCADO DE N. YORK

NEW YORK, marzo 20.—LUIS MENDOZA Y CIA.—Las cotizaciones al cierre de acciones de bancos fueron las siguientes:

	Comp.	Vend.
City Bank	26	26½
Chase Bank	26	25½
Guaranty	297	300
Bankers	65¼	66½
Irving	18¼	18¾
First Nat.	1320	1340

DISTRITO CENTRAL DE LA HABANA

Departamento de Administración de Impuestos

Habana, D. C., Marzo 20 de 1933.

AVISO

Por el presente se hace saber a los contribuyentes pertenecientes a los Epígrafes de CASAS DE HUESPEDES y SASTRES CON GENEROS, que durante un plazo de cinco días, contados desde la fecha de este aviso, se exhibirán en el Departamento de Administración de Impuestos—Sección Segunda — los Proyectos de Reparto formados por las comisiones de cada uno de esos «Grupos», a fin de que los que se consideren perjudicados, formulen sus protestas por escrito dentro de las prescripciones legales, sin cuyo requisito no será tramitada la reclamación. Artículos 87 y 89 de la Ley de Impuestos Municipales.

José Izquierdo Juliá,

Alcalde-Jefe del Distrito Central

5 d—31

SIGUE DEMOSTRANDO FIRMEZA NOTABLE Y TENDENCIA AL ALZA EL MERCADO AZUCARERO DE N. Y.

En cuanto al mercado de azúcares para entrega futura ha cerrado desde sin cambio hasta dos puntos de alza. El mercado de Londres, sostenido. Se anuncia avance de precio

A la apertura del mercado de azúcares crudos de Nueva York ayer, reportóse que el total de ventas efectuadas el sábado fué de: 46,000 sacos de azúcares de Puerto Rico, para pronto embarque, a la refinería American, y 23,000 toneladas de Filipinas, para embarque en marzo, marzo-abril y abril-mayo a refinadores y operadores, todas estas ventas a la base de 3.00. Al cierre del mercado el sábado quedaron obtenibles algunos lotes de Puerto Rico, con opción al puerto de New York solamente, a la base de 3.00, con vendedores por azúcares con opción a «outports», a la base de 3.00, y vendedores de Filipinas, para embarque en marzo-abril y abril-mayo, a la base de 3.05.

A la apertura del mercado de crudos ayer reportóse haber rumores de que el sábado se efectuaron ventas de crudos de Cuba al precio de 1.04 CyF., probablemente a operadores, indicándose momentos después que las ventas ascendían a diez mil sacos.

Ayer abrió el mercado de crudos firme, con limitadas ofertas de azúcares de Puerto Rico, para llegar en abril, a la base de 3.05, de Filipinas, para embarque en marzo-abril y abril-mayo, a la misma base y ausencia de ofertas de crudos de Cuba. Los refinadores, aunque no abiertamente compradores, indicaban pagar el precio de 3.00, particularmente por azúcares con opción a «outports», habiendo indicaciones de que los operadores pagarían el precio de 1.05 CyF., por crudos de Cuba.

Al mediodía se anunció una venta a refinador «outport» de un cargamento de Puerto Rico, para embarque en la primera quincena de abril, a la base de 3.05.

EXISTENCIAS

Existencias de azúcares crudos en almacenes afianzados Nueva York:

Día 18: 166,423 sacos.
Ayer: 175,997 sacos.

AZUCARES REFINADOS

Sostenido y sin cambio este mercado.

Calif. y Hawaii, Pennsylvania, Savannah, Colonial y Sea Island anuncian un avance a 4.20, al cierre del mercado mañana.

MOVIMIENTO EN LOS PUERTOS DE CUBA

Según datos compilados por el Departamento de Estadísticas de Lamborn y Cía.)

Semana terminada en marzo 18, de 1933:

	Tons.
Arribos	86.729
Exportación	62.696
Existencias	837.474

DERRETIDOS Y ENTREGAS

Según el Instituto Azucarero, los derretidos y entregas por 13 Refinadores de Estados Unidos fueron como sigue, en toneladas largas valor crudos:

(Derretidos)	
Enero 1, marzo 11, 1933	585.000
Igual período 1932	640.000
Semana terminada marzo 11, 1933	80.000
Igual semana 1932	65.000
(Entregas)	
Enero 1, marzo 11 1933	580.623
Igual período 1932	602.168
Semana terminada marzo 11, 1933	86.024
Igual semana 1932	53.765

MERCADO DE LONDRES

Los cables de apertura recibidos por Lamborn y Cía., anunciaban el mercado de la Terminal sostenido. Por el otro lado inactivo, con pequeñas ofertas de crudos a la base de 0.81 lab.

Las cotizaciones de la Terminal de Londres fueron las siguientes:

Cierre anterior:	
Marzo	5.9
Mayo	5.11
Agosto	6. 2¾
Septiembre	6. 3½
Octubre	6. 4
Diciembre	6. 5½
Cierre de ayer:	
Marzo	5. 9¾
Mayo	6. ¾
Agosto	6. 4
Septiembre	6. 4½
Octubre	6. 4½
Diciembre	6. 6¾

BOLSA DE FUTUROS

Los Futuros abrieron hoy con un tono más débil, debido a ventas por cuenta de intereses cubanos y en sentido de toma de utilidades. Las compras en el sentido de deshaciendo «hedges» e inversionista. Las cotizaciones fueron las siguientes:

Cierre anterior:	
Marzo	1.05.12
Mayo	1.09
Julio	1.09.10
Septiembre	1.11.12
Diciembre	1.15
Enero	1.15.18
Marzo	1.20
Cierre de ayer:	
Marzo	1.350
Mayo	12.650
Julio	5.700
Septiembre	6.950
Diciembre	6.400
Enero	3.000
Marzo	1.150

BOLSA DE LA HABANA

BONOS Y OBLIGACIONES

	Comp.	Vend.
Rep. Cuba, Speyer 1904	87	98
Rep. Cuba 1905 (D. I.)	31	42
Rep. Cuba 1909 (4½)..	71	80
Rep. Cuba 1914 (Mor.)	85	98
Rep. Cuba 1923 (5½) (Morgan)	70	80
Rep. Cuba 1945 (5½) O. Públicas	36½	39
Rep. Cuba 5½, 1935 (Obgls oro)	31½	35
Rep. Cuba 5½ 1940 (Azúcar)	73	79
Rep. Cuba, Morgan (Seriados) 5½%—1927: riados) 5½% 1927		
H—Vence 1 julio 1935	74	—
F—Vence 1 julio 1933	90	100
G—Vence 1 julio 1934	79	—
I—Vence 1 julio 1936	69	—
J—Vence 1 julio 1937	65	—
Certificados de Serie 5½% O. P.:		
Vence junio 30 1933..	90	100
Ayunt Hab 2a Hip....	96	100
Ayunt Hab. 1a. Hip.	96	100
Centro Asturiano	25	40
Agri. Oriente Cubano..	—	—
B. Territorial Serie B..	—	—
Cervecera	32	42
Cervecera (Obligs. no hipotecarias)	8	—
Gas	88	100
H. Elec. Cons.	24	30
H. Electric, Obligaciones no hip.	6¾	7
Iron Beer (Obligaciones no hip.)	—	—
Jarcia Matanzas	77	90
Jarcia Matanzas	78	90
La Metropolitana, S. A.	—	—
Ladrillos	—	—
Matadero	—	—
N. Fábrica Hielo	78	—
Papelera Serie A	89	—
Papelera Serie B	60	—
Unidos	4	—
ACCIONES		
Agr. Oriente Cubano	—	—
Banco Agrícola	—	—
Banco Territorial	—	15
Banco Territorial (beneficiarias)	—	—
Cervecera	9	—
F Consolidados de Cuba, preferidas	1¾	—
Cuba Cane prefs	—	—
Cuba Cane com	—	—
Cuba R. R.	2	—
Fibras y Jarcia	9	40
H. Electric Utilities Co. prefs, 6 por 100	18	21
Hav. Elec. Utilities Co., P. 5 por 100	6	12
Havana Elec. Railway Co, Pref.	2¼	—
Havana Ejec. Railway Co. C.	½	½
Jarcia P.	15	30
Jarcia P. Ex-Div. en Acciones	14½	30
Jarcia, C.	1	5
Licorera de Cuba	3½	8
Lonja, P.	—	—
Lonja, C.	—	—
Matadero	—	—
Mercantil, La (Seguros)	—	—
Metropolitan Auto	100	—
Naviera, P.	10	—
Naviera, C.	2	2½
Nueva Fáb. Hielo	90	—
Nueva Fáb. de Hielo (Beneficiarias)	13	—
Perfumería P.	3½	—
Perfumería C.	8	—
Pesca P	20	60
Pesca. C.	5	40
Teléfono P.	25⅝	37
Teléfono C.	5	—
Unidos	2	2⅛

HACENDADOS DE PINAR DEL RIO CONTINUARAN SU DEFENSA DEL PLAN DELGADO

Vuelve a dar señales de vida la Asociación de Hacendados de la provincia de Pinar del Río. Ayer celebró dicha Asociación una junta extraordinaria para tratar de la renuncia presentada de sus cargos respectivo por los señores Pedro Rodríguez, presidente, y Antonio Balsinde, secretario. Dichas renuncias fueron aceptadas, nombrándose Presidente y Secretario-Tesorero, respectivamente, a los señores José Manuel Casanova y Belisario Delgado.

En vista de que todos los Asociados son pequeños productores, se acordó continuar la política en que se inspira el conocido plan Delgado de cuotas mínimas, y seguir gestionando para la próxima zafra la distribución de cuotas a todos los ingenios con arreglo al citado plan.

MERCADO DE CAMBIOS

Marzo 20.

COTIZACIONES

New York, cable	100
New York, vista	1/32 D.
Londres, cable	3.44
Londres, vista	3.43 ½
España, cable	8.50
España, vista	8.49
París, cable	3.95
París, vista	3.94 ½
Liras, cable	5.16 ½
Liras, vista	5.16
Suiza, cable	19.39
Suiza, vista	19.36
Bélgica, cable	14.05
Bélgica, vista	14.03
Alemania, cable	23.90
Alemania, vista	23.89
Hong Kong, cable	22.80
Hong Kong, vista	22.75
Canadá, cable	15¼ % D
Canadá, vista	15 ½
Amsterdam, cable	40.44
Amsterdam, vista	40.43
Peso argentino	25 ¾

PAPEL HECHO CRISTAL
DU PONT CELLOPHANE
SUCS. DE PABLO M. COSTAS
OBRAPIA 31 — A-2900

SUSCRIBASE Y ANUNCIESE EN EL «DIARIO DE LA MARINA»

OMNIBUS DE CAMAGÜEY

Coches Pullman "MACK"

Viajes directos cómodos y seguros.
Habana-Camagüey-Santiago de Cuba
NUEVO ITINERARIO
Desde el día primero de Marzo
Salidas de la Habana, frente al hotel «Saratoga»
A las 5 a. m. directo a Santiago de Cuba.
A las 7.30 a. m. hasta Camagüey.
A las 12.30 p. m. directo a Santiago de Cuba.
A las 8 p. m. combinación con «La Cubana» para Santiago.
Salidas de Santiago directas a la Habana
A las 5 a. m. y 12.30 p. m.
Salidas de Camagüey para la Habana.
A las 5 a. m., 1 p. m. y 8 p. m.
NOTA. — Queda suprimido desde esta fecha el carro que sale de Camagüey para la Habana a las 6 a. m.
INFORMES:
En la Habana .. .. .. Teléfono: M-1715
En Camagüey .. .. .. " 2861
En Santiago .. .. .. " 2521
No aceptamos más pasaje que la capacidad de asientos.
Reserve el suyo con tiempo y viaje en los MEJORES COCHES «PULLMAN» DE CUBA.

M.E.C.D. 2016

Prado arriba, Prado abajo.....

EJEMPLARIDAD

SOLO Recaredo desentonaba entre aquellas gentes que se ardían el gaznate bebiendo alcohol y tirando los «dados».

Eran gentes de buen humor, trotuantes y trasnochadores que se lanzaban horribles improperios mientras mataban «cinco mujeres de un tiro».

Enfilados en el mostrador de la cantina aparecían como tiñosas en un alero deliberando escandalosamente acerca del destino de una mula muerta.

Los cubiletes iban y venían agitando sin tregua en su interior los «ases» y los «reyes» los «negritos» y los «gallegos», en festiva mezcolanza.

Y Recaredo ajeno al barullo, junto a su mesita, iba sorbiendo lento, sibarita y graso, su gran pirámide de helado de mamey, de piña o de zapote.

Sesudo, austero, digno y morigerado Recaredo empuñaba su cucharilla de estaño con ademán de abstemio. Y como el gigante que enarbola su piqueta para derribar una torre él ponía en acción su cucharilla de estaño.

Y ora una piedra, ora otra, la torre sufría profundas agresiones que la resquebrajaban y la disminuían.

Sordo al rodar de los dados sobre el mostrador, a los gritos de los jugadores y ciego al alcohol de color de ámbar que apenas llenaba los vasos desaparecía entre las fauces de los parroquianos entusiasmados, Recaredo—como el Tiempo—continuaba su obra demoledora.

Consumida la tarea bebíase un gran vaso de agua muy fría. Encendía un cigarrillo y quedaba allí adherido a la silla siempre serio, siempre sesudo, siempre digno con el pensamiento vagando sobre cosas edificantes.

Ocurría todo en un café de la Habana vieja, cerca de los muelles, donde hombres en camisa que trabajaban en el mar, ocupaban mesitas para devorar raciones de fritas y butifarras con pan, papas rellenas y dulces en almíbar...

Recaredo no tenía humos de aristócrata y acudía al antiguo establecimiento porque un su amigo era el dueño, porque le servían los helados con abundancia y porque habitaba en el barrio de los lobos de mar.

Blanco de las saetas de los jugadores de «dados» que le censuraban su abstinencia mostrábase indiferente. No ignoraba que a costa suya se hacían los chistes más despiadados. Pero él se encogía de hombros desdeñoso.

Pagaba el helado y salía con paso cierto, irguiendo el busto, alta la cabeza cuadrada...

Al llegar a su cuarto del hotel poníase en «pijama». Ibase al armario y extraía una botella de ron recién sacada de su caja. Echaba mano del cubilete y se dedicaba a matar «reyes, negritos, mujeres» anotando las «patas» en la mesita de noche.

Cuando la botella de ron menguaba en razón directa con las luces de su cerebro, Recaredo suspendía la matanza y se metía en la cama.

Pensaba que para beber no era necesario ponerlo en un pentágrama como la música. Prefería matarlas calladamente.

Había aprendido de ciertos muertos a no hacer ruidos inútiles...

X. X.

Los conservadores recurren contra los últimos comicios de Máximo Gómez

INFORMACION POLITICA

Byrne pide recuento de los votos obtenidos en distintos colegios de Matanzas por Eladio González.—Sigue laborando José Emilio Obregón.—La vista de los recursos ayer en la Audiencia.—La Presidencia del Consejo Provincial de Las Villas.—No se retira el Capitán San Pedro.—La sesión de ayer del Tribunal Sup. Electoral.—Señaladas elecciones en Guáimaro

La sesión sobre los recursos electorales, de ayer

Continuó ayer la Sala de lo Civil de la Audiencia de la Habana, la vista de las reclamaciones establecidas pidiendo nulidades, recuento de votos, etc., por distintos candidatos. Y continuó la Sala, previo acuerdo, abriendo paquete de colegios en busca de las irregularidades que le han sido señaladas.

Seis colegios, en total, abrió el Tribunal ayer, dejando para la oportunidad del fallo del recurso el declarar si debe o no anular los colegios abiertos.

Atarés núm. 4.—En este colegio fué advertida la carencia del sello en las boletas que utilizaron los electores.

Cayo Hueso núm. 1.—Abierto el paquete de este colegio, se encontraron dos votantes más que boletas, extremo que se comprobó al apreciarse dos saltos en el libro de cotación

San Leopoldo 4.—En este colegio aparecen 4 boletas más que votantes.

Dragones 1.—20 boletas más que electores votantes.

Villanueva 5.—2 boletas más que votantes.

Vives 3.—Exceso de 3 boletas sobre el número de votantes, y 29 boletas menos que el total de las recibidas.

Estos seis colegios pertenecen a la reclamación presentada por el doctor Miguel Angel Campos que dirige el doctor Modesto Bengochea.

Las reclamaciones del doctor Gustavo Gutiérrez

El repórter recogió ayer la impresión en los pasillos de la Audiencia de que el candidato a representante por el Partido Liberal doctor Gustavo Gutiérrez tiene el propósito de retirar los recursos que ha interpuesto.

Recurren los conservadores contra las elecciones de Máximo Gómez

Lovio, nuestro Corresponsal en Matanzas, nos dijo anoche por telégrafo:

«Hoy ha sido presentado ante la Audiencia un recurso en el que se interesa la nulidad de los colegios 1, 2, 3 y 4 y Rancho del Medio único del término de Máximo Gómez. Firma el recurso el doctor Manuel de Vera Verdura.

Byrne pide recuento de votos a Eladio González

El propio Corresponsal nos dice:

También ante la propia Audiencia el candidato a representante por el Partido Popular doctor Juan D. Byrne, ha presentado un recurso interesando el recuento de los votos contados a Eladio González en los colegios de Guamutas 1 y 2 de Martí. Caminar y el Perico 1 y 2.

La Presidencia del Consejo Provincial de Las Villas

Según declarara ayer el señor Jacinto Portela, Consejero liberal por las Villas, nada hay resuelto aún sobre la presidencia del Consejo, pues todos los consejeros la aspiran, inclusive él que la venía desempeñando.

No se retirará el Representante San Pedro

«Muchas cosas se dicen» — declaró ayer el capitán San Pedro, candidato liberal a representante por la provincia de Santa Clara. Agregando: yo no he pensado retirarme de mis aspiraciones ni de los recursos que tengo presentados.

Sigue laborando José Emilio Obregón

José Emilio Obregón, líder conservador de la provincia, disfrutó el día de su onomástico en su residencia de Jaimanitas. Hasta allí fueron amigos y mensajes de todas clases a testimoniarle al joven político su afecto y simpatía. Ayer José Emilio se instaló desde temprano en su oficina de la calle de Chacón y recibió numerosas visitas, principalmente de carácter político.

Los jefes y elementos destacados del conservatismo continúan agrupándose en torno a Obregón como en los días de la última campaña, en espera de próximas orientaciones.

Tribunal Superior Electoral

No puede volver a emitir voto.

Se dijo a la Municipal de Esmeralda, —General Machado—, que el parecer del Tribunal, ya expuesto a la Junta de Jatibonico, es que sólo deben votar los que, conforme al artículo 260 del Código Electoral, pueden hacerlo en el momento de emitir el voto en las complementarias; y que el que no sea elector del Colegio, si hubiere emitido voto el primero de noviembre en Colegio no anulado, no puede volver a votar, porque sería contrario al principio que informa nuestra legislación electoral, de cada elector un voto.

El 6 de abril, elecciones en Guáimaro

La Municipal de Guáimaro comunicó que había convocado nuevamente a elecciones especiales para cubrir cargos municipales, al cuerpo electoral del barrio del Pilar, que tendrán efecto el 6 de abril próximo.

Los comicios en Palma Soriano

José Abraham Estrada, Presidente Popular de Palma Soriano, presentó, por mediación del miembro político de ese partido ante el Superior Electoral doctor Armando Rabell, escrito interesando del Tribunal se acuerde celebrar elecciones en el Colegio número 2 del barrio de Concepción, en dicho Término. El Presidente del tribunal doctor Vandama informó que en obvio de tiempo ordenó se dirigiera telegrama a la Junta de Palma Soriano, inquiriendo de la misma si han sido recurridos los Colegios de dicho Término, y en caso afirmativo, si los recursos se refieren a cargos provinciales y municipales. Se dió cuenta por el Secretario del Tribunal doctor Menéndez Carballo, del telegrama de la citada Junta Municipal, expresando que todos los Colegios del Municipio han sido recurridos en cuanto a cargos provinciales, ante la Audiencia de Oriente y que los Colegios Uno y Dos, Sur, Juan Barón Dos y Tres, Norte, Uno, Dos y Tres, San Leandro Unico, Uno y Dos Alto Cedro, Uno, Dos y Tres Palmarito, Dos y Tres Cuchillas y Uno Concepción, han sido recurridos igualmente ante el Juzgado de Primera Instancia.

Se acordó quedar enterado y aprobar lo hecho por el Presidente, y que en vista de lo informado, que debe aguardarse a que se resuelvan los recursos.

Condenados dos compradores a perder lo pagado

Subasta de dos casas valuadas en total, en 62,500 pesos. Se ofrece $5,000 en una subasta

En los autos del juicio declarativo de mayor cuantía seguido por Andrés Larin Galiante, contra Osvaldo Escalona Ruiz y José Ortiz, sus herederos, sucesores o causahabientes en caso de fallecimiento, el juez de primera instancia del Norte, de esta capital, ha dictado—conociendo la demanda que se cursa ante dicha autoridad judicial—sentencia sobre rescisión de contrato, declarando con lugar la demanda que tiene establecida el referido Larin contra los citados Escalona y Ortiz, declarando subsiguientemente resuelto el contrato celebrado entre los litigantes, sobre compra-venta de una parcela de terreno en el lugar conocido por «Prolongación Barrio Azul»; condenándolos, por virtud de la propia sentencia «a perder las mensualidades pagadas y lo que hubiere edificado o plantado en dichos terrenos.»

OFRECE $5.000 POR LA CASA

En el propio juzgado Norte se sigue procedimiento sumario hipotecario por «Asilo y Creche del Vedado» y Emilia María Ana Hidalgo y Borges de Conill, contra Miguel F. Márquez Salgado, sus herederos, sucesores o causahabientes en caso de haber fallecido. Y el juez dispuso se haga saber por la tablilla del juzgado que las ejecutante ofrecieron, en el acto de la subasta verificada el 14 del actual, la suma de $5.000 por la casa Morro número 22, hoy y antes 16, sujeto dicho inmueble a procedimiento, «a calidad de ceder el remate a un tercero, emplazándose a Márquez a fin de que dentro del término de nueve días pueda pagar a los acreedores, librando los bienes o presentando postores que mejoren la proposición, haciendo el depósito que dispone la ley.»

DOS SUBASTAS IMPORTANTES

Para el día 26 de abril, a las diez de la mañana, se anuncia la subasta de la casa de 2 plantas situada en San José 106, entre Gervasio y Belascoaín, propiedad sujeta a procedimiento hipotecario que siguen en el juzgado del Sur, Rosa Silvera García, Rosa Elvira, José Antonio, Alberto Luis, Félix Claudio, Carlos Roberto, Fernando César Manuel, Raúl Enrique Mendigutía y Silvera, únicos herederos de Félix José Mendigutía y Madrigal, contra Blanca Rosa, Dulce María, Francisco, Saturnino y Domingo Urtiaga Quintana y el menor Pedro Dámaso Casanovas, asistido este último de su padre Pedro Casanovas Aramburo, en cobro de pesos.

El inmueble está tasado, pericialmente en la suma de $35.000.

—Y el mismo juez del Sur, en el procedimiento que sigue Ernesto Sarrá Hernández, contra la Compañía Buiza Comercial, dispuso que se saque a subasta, por término de 20 días la casa de dos plantas situada en la calle de Jesús del Monte, hoy Avenida Diez de Octubre 577 y 579, tasada pericialmente en la suma de $27.500 y habiéndose señalado el acto del remate para las 10 de la mañana del día 25 de abril entrante.

JUICIO EJECUTIVO EN COBRO DE $2.000

Tocó en turno al juzgado de primera instancia del Norte, para su tramitación, un juicio ejecutivo entablado por Enrique de Armas Calero contra el doctor Alfredo Castellanos Mena, en cobro de dos mil doscientos pesos.

UN DETENIDO POR ESTAFA

El agente Saborido, detuvo a Segundo Isla Rebadeneira, de 32 años y vecino de Consulado 59, con motivo de estar reclamado por el Juez Correccional de la Sección Segunda, en causa por estafa.

UN JOVEN RECLUSO TRATO DE MATARSE EN LA CARCEL

El Juez de Instrucción de la Sección Cuarta recibió un escrito que le fué enviado por el Supervisor de la Cárcel de la Habana, en el que le comunicaba que el recluso César Garrido Bustillo, natural de España, de 20 años de edad y el cual se encontraba recluido en la Sala de enfermedades nerviosas, había tratado de matarse, arrojándose de la azotea a los fosos, ocasionándose tan graves lesiones que fué necesario su traslado al Hospital Calixto García.

RECLAMADO POR ROBO

Ramón González Orta, vecino de Dragones 42, fué arrestado por los agentes Galgueras y Herrera, de la Policía Judicial. Estaba reclamado por la Sala Primera en causa que lo condenó por un delito de robo. Ingresó en la cárcel.

Procesado el ruso que atacó a su prometida

Ambos se encuentran todavía recluídos en el hospital, pero su estado es cada día mejor

El juez de instrucción de la Sección Quinta, dictó auto de procesamiento contra el zapatero de nacionalidad rusa nombrado Gregorio Ohy, en la causa que se le instruye por un delito de homicidio frustrado.

Como se recordará, noches pasadas dicho individuo trató de matar a su prometida la joven Isolina Ramos a la que hizo dos disparos, siendo alcanzada por uno de los proyectiles que le ocasionó una herida de carácter grave en el lado derecho del pecho. Acto seguido el acusado intentó matarse, disparándose un tiro en la cabeza, teniendo lugar lo hecho en la residencia de la joven en Villanueva número 1, en la barriada de Jesús del Monte.

En su auto el doctor Pichardo calificó el hecho de un delito de homicidio frustrado, porque antes de agredir a la joven le entregó una carta en la que la amenazaba con matarla, agrediéndola cuando se encontraba entretenida leyendo dicha misiva.

Al procesado se le exigirá de toda fianza. Según se nos ha informado en el Hospital Municipal donde se encuentran asistiéndose diariamente mejora el estado de ambos.

Presentado un recurso al Alcalde sobre la órden de retirar vallas existentes en los solares yermos

Entiende el recurrente que antes de cumplirse la orden debe promoverse el expediente de expropiación pública. El Consejo tratará del problema de la designación de los «adjuntos»

Ayer elevó un recurso al alcalde jefe del Distrito Central el señor Luis Armenteros y Montero, relacionado con orden procedente del departamento de Fomento, para que retire a la segunda línea de construcción las cercas o vallas anunciadoras que existen en la manzana de terreno de su propiedad, situada en la Avenida de Menocal y calles de José de San Martín, Valle y San Francisco.

La resolución de la Jefatura de Fomento, sancionada por el alcalde, ordena que, de conformidad con las disposiciones vigentes y las condicionales del reparto hecho en la antigua Estancia Reyes, tales cercas deben de estar hacia la segunda línea, dejándose libre el espacio que debe de ser para jardín y portal, caso de edificarse allí alguna casa.

El señor Armenteros expone en su recurso, que antes de obligarlo a dar cumplimiento a esas disposiciones, debe el gobierno local de la Habana de proceder a formalizar el expediente de expropiación de terreno para vía pública en dicha manzana. Según el señor Armenteros el terreno tomado para la expropiación es de 130.96 metros cuadrados.

SESION DEL CONSEJO

Ayer por la mañana celebró sesión ordinaria el Consejo Deliberativo del Distrito Central, bajo la presidencia del señor Ruy de Lugo Viña. Por estar enfermo el secretario señor José L. Franco, ocupó la secretaría en la sesión de ayer el jefe de despacho señor Manuel Pereira Rodandelli.

—Se leyó el informe favorable del letrado consultor del Consejo, a la solicitud de la señora Pilar Achan y Portillo, que reclama el pago de las dos mensualidades que le corresponden a ella y a sus hijos del haber que devengaba su esposo Pedro Pablo Soldevilla, como empleado del Consejo. Se acordó recomendar al alcalde el pago de esas mensualidades, por ser legal lo que se reclama.

—Se acordó archivar un viejo expediente en que se recomienda sea votado un crédito de sesenta mil pesos para los trabajos del registro de población.

—De conformidad con ponencia de la Comisión de Impuestos Industriales, se acordó desestimar la solicitud de la Sociedad Hebrea para que fuera rebajada la contribución a los vendedores ambulantes.

Luego se rompió el quorum.

LAS COMISIONES PERMANENTES

Continúa la presidencia del Consejo recibiendo las ternas que envían las colectividades de la Habana para la designación de adjuntos a las Comisiones permanentes, de conformidad con lo dispuesto por la ley.

Este problema de los adjuntos deberá resolverse en próxima sesión extraordinaria del Consejo.

ERARIO DEL DISTRITO

Recaudación del día 18: Ejercicio corriente, $$8.673.03. Resultas, pesos 1.524.15. Gobierno de la Provincia, $923.55.

Existencia en caja: E. corriente, $39.132.76. Resultas, $14.497.74. Gobierno de la Provincia, $26.039.36. Presupuesto extraordinario, $432.94. Depósitos, $87.261.47. Total, pesos 167.366.27.

Cobros: por transporte terrestre, $234.80. Cuotas adicionales, pesos 5.041.79. Espectáculos, 120.41. Multas, $19.00.

LOS PAGOS

Terminado el acumulamiento de fondos para pagar a la Policía Nacional, el alcalde dispuso ayer que se continuaran los pagos de haberes correspondientes al mes de enero a los empleados del Distrito.

LINEA DE OMNIBUS

El señor Félix Díaz, solicita permiso de la alcaldía para establecer una nueva línea de ómnibus, denominada «La Segunda Ocasión.»

MENORES AL REFORMATORIO

Dió cuenta la policía de que se había cumplido la orden de ingreso en el reformatorio de Guanajay, de los menores José Carrillo y Campanaria y Alfonso González y Rabell.

TITULOS DE CHOFERES

La policía de la Séptima Estación remitió al alcalde el título del chofer José L. Lodeiro, a quien se le ocupó después de haber chocado con el carro que trabaja en Salud y Oquendo.

—La subestación de Policía de Luyanó dió cuenta de que Isolino Rodríguez había denunciado el extravío de su título de chofer número 12.500.

IMPORTACION DE CARNE

Tuvo conocimiento ayer el alcalde de que por la Policía fueron decomisadas las carnes que trataban de traer a la Habana, sin pagar los arbitrios debidos, los señores Manuel Blanco, Emilio Alba, Eugenio L. Travieso, José González, Miguel Gener, Emilio Vila y Margarita del Busto.

BAJAS COMERCIALES

Pidieron ayer causar baja en el Registro de Contribuyentes los señores Casimiro Navarro, lechería en Compromiso y Blanquizal; Manuel López, tintorería en San Julio y San Bernardino; Cándido Meilán, fábrica de tabacos y cigarros en 10 de Octubre 130 y Saturnino González, tienda de tejidos, en 10 de Octubre 555.

Ocupa la policía los instrumentos que usaban dos hábiles ladrones para cometer diversas fechorías

Habían sido detenidos al tratar de realizar un robo en casa del comerciante Madrazo, en el Vedado. Con las pruebas que fueron halladas ayer serán procesados por el juez instructor

Como publicó DIARIO DE LA MARINA, el teniente Miguel Angel Rodríguez, al mando de la Novena estación, procedió al arresto de los habituales y conocidos delincuentes Ernesto Torres Morales, (a) «Viajaca» y Armando Crespo Campos, (a) «El Dientuso», a los que sorprendió en los momentos que trataron de realizar un robo en la casa 13 y L, residencia del comerciante Esteban Madrazo.

LO OCUPADO

Ayer tarde el mencionado oficial policíaco se personó en la habitación número 1 de la casa 430, de la calle 27, en el Vedado, residencia de los expresados detenidos, donde lograron ocupar dos barrenas, una pata de cabra, una lima, una segueta con dos hojas; un pomo de aceite, dos pares de zapatillas con suela de goma para no hacer ruido; cuatro llavines Yale; una llave, una pesita para pesar oro, trajes de hombre y ropas de dama.

Dichos individuos según se ha comprobado por la policía, alquilaron dicha habitación con nombres supuestos.

El Teniente Miguel Angel Rodríguez, al mando de la novena estación, con los vigilantes a sus órdenes que arrestaron a los conocidos delincuentes rnesto Torres (a) «Viajaca», y Armando Crespo ,a) «El Dientuso», así como parte de los instrumentos que les ocuparon y los cuales dedicaban para realizar sus fechorías en la barriada del Vedado.

Instrumentos dedicados al robo, ocupados por el Teniente Miguel Angel Angel Rodríguez y varios de sus subalternos, en la casa 27 número 430, residencia de los conocidos ex presidiarios «Viajaca» y «El Dientuso», a los que arrestaron cuando trataban de realizar un robo en 13 y L, residencia del señor Esteban Madrazo.

CONTINUA DE GRAVEDAD LA JOVEN QUE TRATO DE MATARSE POR UN DISGUSTO CON SU NOVIO

Anoche continuaba siendo de gravedad el estado de la joven Ramona Perdomo Hernández, de 18 años de edad que procedente de la finca Santa Catalina, en Pedro Betancourt, ingresó en el Calixto García, donde fué asistida de una herida de bala en el rostro y que declaró que se había ocasionado al tratar de matarse, empleando para ello un revólver, con motivo de haber sostenido un disgusto con su novio.

Cortes y Retazos

Hoy es día de oferta especial y extraordinaria de Cortes y Retazos.

Entran en ella telas de la mayor novedad, tejidas según los colores y los dibujos de moda.

PRECIOS REDUCIDISIMOS.

Planta baja.

El Encanto

"Everfast"

Siempre firme.

Ultimas novedades de verano.

"Everfast" —siempre firme— es la tela ideal para verano.

EL ENCANTO recibe las creaciones de "Everfast" a medida que van saliendo de los telares.

Las telas de "Everfast" se reciben exclusivamente en EL ENCANTO.

Estampaciones nuevas, distintas, individuales. Expresan cabalmente la elegante sencillez de la nueva moda.

ALGUNOS EJEMPLOS:

DIMITY. Un grupo de artistas famosos ha tenido a su cargo la creación de las estampaciones del Dimity, en la misma calidad que ha dado fama a esta denominación durante varios años; gran variedad de estampaciones.

Entre estas estampaciones están las de diseños florales menuditos para vestidos de niña.

PÉTALOS. Nueva creación, cuyo nombre pondera por sí solo la perfección del tejido y del diseño. Tiene el aspecto del hilo. Esta idea es exclusiva de "Everfast". Los diseños resultan alegres y de exquisito gusto.

Color Entero.

CORDU-DU-LAINE. Creación ideal para vestidos de noche y de sport. Tiene una suavidad perfecta, comparable a la de la gamuza. Para sport, esta novedad de algodón es de cordones tejidos y ofrece un exquisito efecto de plisado que dura tanto como la tela misma.

En color entero han llegado otras muchas novedades.

Nuevas sedas.

Hoy ponemos a la venta las últimas remesas de sedas en color entero, blanco y estampado. Entre éstas figura la última creación de Bianchini denominada ORGANZA CIRE, que ha causado gran sensación por su originalidad.

Todas estas novedades exhiben precios de extraordinaria economía.

Las grandes cantidades compradas nos permiten ofrecer esta gran ventaja.

Planta baja

El Encanto

M.E.C.D. 2016

9A SECCION 2

TELEFONOS: Dirección . . . A-4151 Jefe Redacción: A-3205 Sección Sports: M-7911

DIARIO DE LA MARINA

TELEFONOS Quejas. . . . . M-7911 A. Clasificados. A-3333 Ag. Marianao. FO-7330

9A SECCION 2

AÑO CI — ACOGIDO A LA FRANQUICIA POSTAL — HABANA, MARTES, 21 DE MARZO DE 1933 — EL PERIODICO MAS ANTIGUO DE CUBA — PAGINA ONCE

LA ESPAÑA ACTUAL

La mayoría y la obstrucción parlamentaria

(Por LEON ICHASO)

…N ficticia, amigo Nicanor Fernández, cuán forzada y cuán que… …ada aun dentro de la misma …, esa mayoría parlamentaria …rial que tanto proclama el …dente del Consejo de Ministros, … Azaña y que tanto reitera us… Esa mayoría combinada está vacía de opinión pública y de volun… popular. Si no la hubieran des… …ado anteriormente los errores …aciertos de los que de cualquier … han querido embutir la República en los moldes estrechos, exclu… y antiespañoles de un partido … privilegiado y endiosado, bas… ahora para destruirla los inú… desesperados esfuerzos que …an para sacudirse de los terri… cargos y acusaciones de una opo… ya definitivamente resuelta a …zar al Gobierno, y los trágicos …abros sucesos de Casas Viejas. … no hay apenas periódico republi… —con excepción de los cuatro …tenecientes al Trust periodístico …ernamental—que se atrevan a se… defendiendo a los del Poder. … España —escribe el periodista …publicano Teodoro Creus en carta … amigo y nuestro, señor Victo… González— está cansada de los …ernantes, de los alardes desdeño… y los desplantes de aquellos que … han convertido en señores de to… Hasta los socialistas y los radi… socialistas se están pasando a … oposición».

…n dentro de la Cámara, a pesar … apuntalamientos y de las cu… … con que se la pretende sostener, … resquebrajándose a toda prisa la … ministerial. Lo demuestran los dos votos de confianza que … contrarrestar los ataques del … de Lerroux y el debate so… los horrores de Casas Viejas acor… los grupos ministeriales parla… …tarios. En el primero, de los 303 … que tomaron parte en la … votaron por el Gobierno, … y contra el Gobierno ,130. Ma… … que votaron por disciplina … diputados. Se abstuvieron de vo… … 8 radicales socialistas. Dejaron … concurrir a la sesión o se retira… … de la Cámara 4 socialistas. No … sus votos 12 agrarios, 22 … de la Esquerra Republi… … explicaron que votaban por dis…

… segundo voto de confianza fué … solo por los sectores mi… …, porque los de la oposición …ron, en son de protesta, de … Cámara.

¿Dónde está la cacareada mayo… ¿Dónde la confianza votada?

… ve, pues, amigo Nicanor, cuán …ficada está esa obstrucción parlamentaria que ha enojado al señor Prieto hasta el punto de decir que … «impide legislar, pero no impide gobernar». Ese es uno de aquellos desplantes agresivos tan habituales … y en sus camaradas socialistas. … es un desplante tanto más ex…poráneo, cuanto que pone en gra… aprieto a su amigo y ya casi co…gionario señor Azaña, quien co… un argumento incontrovertible y … un principio indiscutible para … en el Poder y para la im… de todas sus indicaciones le… ha asentado siempre la su… e intangible soberanía del Parlamento. Ese es un desplante que sue… a aquella dictadura oligárquica de … que la opinión pública acusa ya …mente a los socialistas y que … reacción peligrosa ha provocado … movimiento fascista que tan aca…damente se comenta y tan fogo…mente se combate.

… cuanto a la honradez y mora… de los socialistas y de los de… gobernantes, jamás se nos ha … ponerla en tela de juicio, co… tampoco pusimos en entredicho la … todos aquellos políticos monár… (Romanones, García Prieto, …, Romero Robledo) a quienes no … veces combatimos duramente. ¿Que hemos censurado la tendencia «…» de algunos próceres so…? También censuró el «en…» el señor Azaña de tal ma…, que hasta llevó a la Cámara el proyecto de Ley de Incompatibilidades que, por cierto, está empantanado en la Comisión por resistencias, …mente, de los mismos diputados socialistas.

… la obstrucción parlamentaria … los ataques de la oposición van, amigo Nicanor, contra el régimen republicano. Van contra aquellos que … están contrahaciendo, adulterando y tergiversando.

EL ALMIRANTE INGLES SIR MARTYN JERRAM MURIO AYER EN LONDRES

LONDRES, marzo 20 (AP.)— El Almirante Sir Martyn Jerram, jefe de la segunda escuadra que participó en la batalla de Jutlandia, falleció hoy a los setenta y cinco años de edad.

Su carrera naval comenzó en 1871 y ha prestado servicios en todos los mares del mundo. Fué ascendido a almirante como resultado de los brillantes servicios que prestó durante los tres primeros años de la guerra. También ha desempeñado misiones consulares y diplomáticas.

El Gobierno español halla un pretexto para no efectuar elecciones en Abril

Rein Loring se prepara para la 3ra. etapa del vuelo

Según el censo electoral que acaba de ser confeccionado, el número de los electores de España pasa de doce millones y medio

El Ministro de Instrucción Pública, don Fernando de los Ríos, anunció ayer que los estudiantes más aprovechados de las Universidades españolas darán un viaje por el Mediterráneo, durante las vacaciones veraniegas, pagando los gastos los respectivos centros docentes, en cada caso

MADRID, marzo 20 (AP.) — El departamento del Censo dió hoy a la publicidad los resultados del reciente censo electoral, anunciando que el número de electores en España llega a 12.548,499, faltando todavía los totales de algunas provincias.

En todas las capitales de provincia, excepción hecha de Lugo, hay más mujeres que hombres. En Madrid hay 278,882 mujeres, de un total de 490,544. En Barcelona 310,156 mujeres de 563,518 electores y en la provincia de Coruña 237,691 mujeres contra 190,976 hombres.

REIN LORING LLEGO SIN NOVEDAD A BENGASI

MADRID, marzo 20 (AP.)— Comunican de Bengasi que el aviador español, Rein Loring, que está efectuando un vuelo de España a Manila, llegó a esa ciudad sin novedad y que se prepara para salir en breve en la tercera etapa de su viaje.

LOS CONTRATOS DE ARRENDAMIENTO DE FINCAS

MADRID, marzo 20. (AP.)— En el Consejo de ministros celebrado hoy se trató del proyecto de ley de contratos de arrendamiento de las fincas rústicas.

El ministro de Instrucción Pública, don Fernando de los Ríos, anunció a la terminación del Consejo que los mejores estudiantes de las Universidades españolas darán un viaje por el Mediterráneo durante las vacaciones veraniegas, pagando los gastos las respectivas Universidades.

Los ministros declararon que, estudiada en detalle la situación parlamentaria, pueden anunciar que el Gabinete tiene mayoría en el Parlamento, lo que significa que no dimitirá.

ARRESTADOS VARIOS SINDICALISTAS

MADRID, marzo 20. (AP.)— Varios sindicalistas han sido arrestados por incitar a la huelga a los obreros agrarios.

El Gobierno está haciendo una sistemática campaña de persecución contra los agitadores extremistas con el objeto de mantener la tranquilidad en las regiones agrícolas e industriales donde existe ya cierto malestar.

EN SEVILLA, UNA BOMBA HA CAUSADO DAÑO

El Arzobispo de Valencia, ha sido nombrado auxiliar del colegio de cardenales

SEVILLA, marzo 20.—AP.—Una bomba destruyó hoy una residencia frente al convento de Santa Teresa lugar en que en una época residió Santa Teresa. El dueño de la casa salió ileso.

En el pueblo cercano de Marcehana, una muchedumbre se reunió para participar en una demostración antifacista, apedreando el círculo derechista.

Un destacamento, enviado desde Sevilla, dispersó a los revoltosos.

TEMBLORES EN ALBACETE

ALBACETE, marzo 20.—AP.—Un temblor de tierra que duró tres segundos, causó gran alarma en esta población hoy, pero no causó daños materiales. El temblor ocurrió a las 4.40 p. m.

EL ARZOBISPO DE VALENCIA NOMBRADO AUXILIAR DEL COLEGIO DE CARDENALES

VALENCIA, marzo 20.—AP.—El nombramiento del Arzobispo de Valencia para ocupar el puesto de auxiliar del Colegio de Cardenales, fué anunciado hoy. El Papa Pío XI dió a conocer el nombramiento al cumplir el arzobispo 50 años de servicios eclesiásticos.

Creen los políticos que el Gobierno se da cuenta de que los ánimos están excitados aún por los trágicos sucesos de Casas Viejas

Se basa el aplazamiento de las elecciones en que la Ley dice que los Ayuntamientos deberán ser renovados en el undécimo mes del presupuesto y como el año fiscal español es el año natural resulta que el undécimo mes presupuestal lo es el de noviembre, siendo esa la fecha comicial

MADRID, marzo 20 (AP.)—Se ha sabido en centros bien informados que las muy discutidas elecciones municipales, que debían celebrarse el 30 de abril de acuerdo con la solemne promesa hecha por el jefe del Gobierno, señor Azaña, a la minoría agraria en pleno Parlamento, a cambio de que los agrarios retirasen una proposición pidiendo que se discutiera con urgencia el proyecto de incompatibilidades, se aplazaran durante un largo período.

EL MOTIVO PARA EL APLAZAMIENTO

Parece que el Gobierno, que había prometido celebrar elecciones en el mes de abril, fecha en que se cumple el segundo año en que se efectuaron las elecciones en virtud de las cuales se constituyeron los actuales Ayuntamientos, ha encontrado un motivo para la prórroga. Se basa en que la Ley dice que los Ayuntamientos deberán renovarse en el undécimo mes del presupuesto y como el año fiscal español es el año natural, resulta que el undécimo mes cae en noviembre.

Con motivo de las próximas elecciones se hacían violentos comentarios asegurando los partidos de oposición que sus resultados serían desastrosos tanto para el partido socialista como para los que han venido apoyando incondicionalmente la labor del Gabinete de Azaña.

LO DE CASASVIEJAS HA DE DAR JUEGO AUN

Los jefes de la oposición habían anunciado que se proponían utilizar los sucesos de Casas Viejas, que tanto han conmovido a la opinión pública española, durante la propaganda electoral y acaso esto haya influído poderosamente en el Gobierno para aplazar las elecciones.

Las elecciones del doce de abril de 1931 pusieron fin a la Monarquía, y las próximas elecciones servirán como expresión política de los sentimientos populares, como ha confesado hasta el propio Gobierno.

Los políticos más destacados creen que el Gobierno se está aprovechando de la Ley con el fin de dar tiempo a que se calmen los ánimos, que están muy exaltados en todo el país con motivo de los sucesos de Casas Viejas, en los cuales no aparece aún muy clara la actuación del Gabinete de Azaña.

"Miss España" salió de Madrid para regresar a Vigo del mismo modo que había llegado: con llanto en los ojos

En Orense se promovieron algunos incidentes por grupos de jóvenes decepcionados por la derrota de «Miss Orense», haciéndose arrestos. «Miss España» intercede por los presos

(Correspondencia especial para el DIARIO DE LA MARINA)

MADRID, marzo.—Salió con dirección a Vigo la señorita Emilia Docet.

Aunque había pensado hacer el viaje en un automóvil que le había cedido la representación de una marca, se desistió de ello por el mal estado de las carreteras a consecuencia de las nevadas últimas.

Se le ha tributado una cariñosísima despedida, acudiendo a la estación personalidades gallegas residentes en Madrid y representaciones de los centros regionales y del periódico «Ahora». Los coros gallegos entonaron el himno Galicia mientras se vitoreaba a Galicia y a España.

Señorita Emilia Docet, Reina de la Belleza de Galicia, electa «Miss España»

EMILIA LLORABA EMOCIONADA

Se supo en Madrid que algunos jóvenes de Orense promovieron ciertos alborotos a pretexto de la elección de la señorita Docet para el título de Miss Galicia.

La protesta obedece, al parecer, a no haber sido elegida en el Concurso regional la señorita presentada por Orense.

Como los incidentes trascendieran a la calle, se practicaron algunas detenciones y el gobernador civil impuso castigo a los que se distinguieron en ellos.

Al saberlo la señorita Docet, puso el siguiente telegrama al gobernador civil de Orense: «Le ruego encarecidamente no haga efectivas las sanciones impuestas a los jóvenes que en un momento de ofuscación originaron los incidentes de esa.»

LOS ALUMNOS DE CIENCIAS SOLICITAN LA SUPRESION DEL SERVICIO MILITAR OBLIGATORIO PARA CONTRIBUIR A LA PAZ UNIVERSAL

MADRID, marzo.—La vicedirectora de la Escuela Normal de Maestras ha denunciado que hace días unos jóvenes, al parecer estudiantes, rociaron con bencina las puertas del local que ocupan las oficinas de la F. U. E., en aquella Escuela.

El incendio fué sofocado rápidamente, ocasionando pequeñas pérdidas.

En las escaleras se encontró un recipiente que contenía líquido inflamable.

La Agrupación profesional de estudiantes de Ciencias, al objeto de impedir toda guerra propondrá al Gobierno que la Federación Universitaria Escolar solicite de las Cortes constituyentes la anulación del servicio militar obligatorio.

Este asunto se elevará al Congreso Internacional de Estudiantes para coadyuvar al movimiento pacifista universal.

LOS PROFUGOS ESPAÑOLES GESTIONAN UNA AMNISTIA

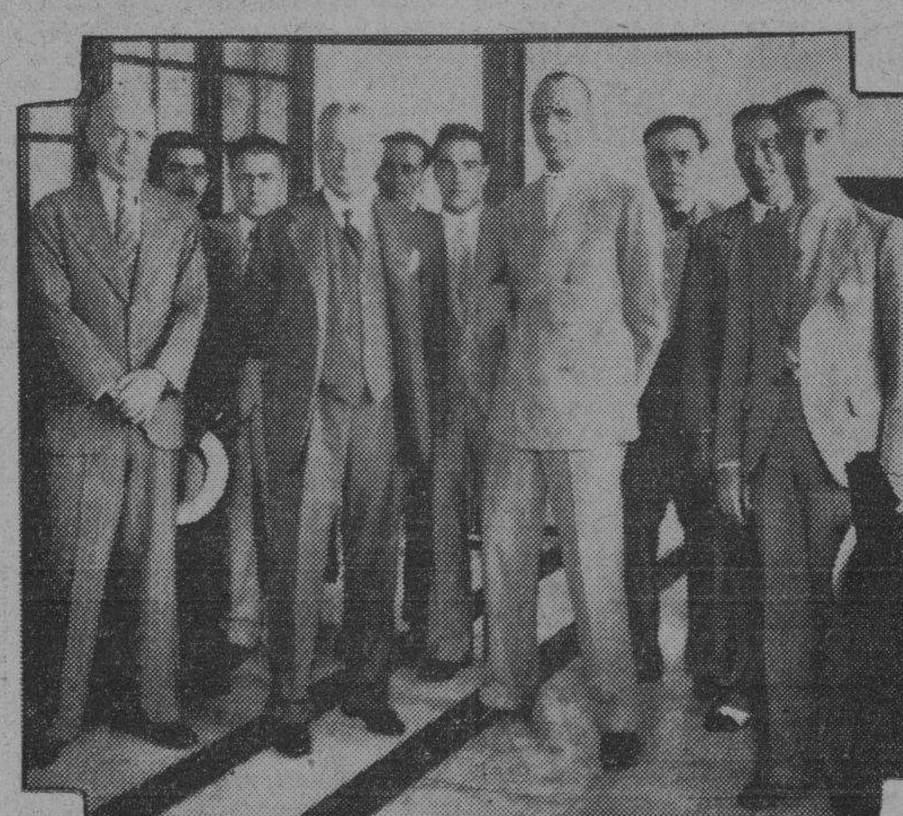

En la foto que se inserta se ve en el salón de la Embajada al señor López Ferrer, Embajador de España; señor N. Forns, Encargado de Negocios; al Lcdo. León Ichaso, y los componentes de la Comisión Gestora señores Antonio González, presidente; Francisco B. Castaños, secretario, y los señores Antonio Rodríguez, José Calvo, José Cofiño, Elías Junco y Leoncio Rodríguez.

La Comisión Gestora Pro Prófugos del servicio militar que con motivo de la conmemoración próxima del segundo aniversario de la República Española está gestionando en favor de ellos una amnistía, tan amplia como la que se les otorgó en su nacimiento, visitó en la mañana de ayer al señor embajador de España, don Luciano López Ferrer, para pedirle su apoyo en esta pretensión.

El señor embajador, acompañado del Encargado de Negocios doctor Forns, recibió con la más atenta amabilidad a dicha Comisión, que le fué presentada por nuestro compañero el licenciado León Ichaso, quien viene dedicando en su sección «La España Actual» de DIARIO DE LA MARINA una serie de artículos para la realización de los referidos anhelos.

La Comisión salió muy agradecida de las atenciones del señor embajador, que reiteradamente le prometió ayudarla en sus propósitos.

Divagaciones de un Español

"AZOTES DE LA HUMANIDAD"

(Libro del Dr. J. R. Villaverde, dedicado a los viciosos).

Por José Aixalá

TODO autor que exprese a conciencia, y con claridades de apostolicidad, sus advertencias, es incuestionable que tiene derecho a ser oído. Además de la consideración literaria, se recaba una serenidad liberada de toda coacción mental o partidarista.

El doctor Villaverde se sirve de unas formas simplistas, en cierto modo, características de un predicador que siembra bondades. La suavidad de la forma y el respeto a las creencias, producen tranquilas temperancias con las cuales, cada lector, va acogiendo su esencia doctrinal. Y con mayor distingo, cuando ella va informada por apostillados de moral ejemplar, en que se exponen, aun cuando no se compartan, en lo absoluto, algunos sectores de su idealidad persistente en el autor.

Los teósofos, cuando pertenecen al género científico, abundan en altos valores humanistas. Sus comentarios y observaciones, van siempre impregnados de una exquisita cautela, especie de filosofía primaria de los fundamentos de la moral.

El espiritista pedestre, suele componerse de una ceguera voluntariosa que marcha sin norte fijo, dicho sea con el mayor respeto. Por el contrario, y a medida que se elevan en dotes de super cultura, los hombres eminentes revisten sus trabajos literarios con una dulzura de catacumba, secreto inductor para triunfar o, por lo menos, para hacer prosélitos.

Desde luego, habremos de convenir que estos anacoretas de la meditación en lo sobrehumano, tienden a presentarse con la humildad de un santo. Se producen como seres superiores a lo general del vulgo. Fingen, o creen, estar en contacto con elementos ultra terrenos. Comprendo como en tales apreciaciones, estiman vivir en una doble felicidad, a título de conocer lo que nosotros ignoramos. Su fervor, su virtud, su honesta forma de acercamiento, casi indica estar en un plano superior a nuestra vida llena de desdichas. Ellos gozan de una ventaja espiritual, al parecer, mientras nosotros vamos encadenados al banco de los galeotes de la vida, con el remo en la mano. Villaverde es un gran teósofo y propagandista eminente. Pero mientras no nos demuestren que el Espiritismo va acorde con la Ciencia, dudaremos que los difuntos tengan la menor realidad con los hechos observados. Toda la historia de Sardou que contemplaba en Júpiter a Mozart, será de la misma procedencia con que Víctor Hugo hablaba en verso con Moliére. Viene a ser lo de Flammarion: se carteaba con Galileo, para luego decirnos que sus comunicaciones eran dictadas por sí mismo. Ni Elena Smith, ni Eusapia pudieron constatar como evidente, cuanto habían dicho.

Quizás nos hemos alejado de la idea del último volumen del doctor Villaverde. Digamos en concreto que este libro interesante, actualidad habanero por editarse entre nosotros, parece un sembrador de bondades. A través de las especialidades idealistas del señor Villaverde, labora en constancia meritoria, con suavidades de maestro, iluminando un antro de sombras en donde se refugian los azotes de la humanidad, en la trampa de un espejismo, que es vorágine de la juventud.

El alcoholismo denigrante, las drogas heroicas cada día en crecimiento y recordando los jinetes del Apocalipsis, que degenera a las clases pudientes... y a las míseras también.

¡La pena de muerte! Sí; debe abolirse. Es ya una elegancia de frase de relumbrón. Nadie debe matar. ¿Por qué se mata? Pues leyendo este libro hay un momento en que un grito sale escapado e incontenido del alma para que maten a todo malvado que se acerca a un colegial para iniciarlo en la droga. ¡Oh, qué horror! No una muerte, un millón de muertes no pagarían el mal que produce todo villano que cultiva el engaño de un niño. En un asesinato, siempre le precede una pasión. ¿Qué pasión puede impulsar a un vendedor de droga que ronda un colegio?

Bajo este aspecto previsor y moral, **«Azotes de la Humanidad»** resulta un libro digno de leerse en todos los hogares. Es un despertador de previsiones que advierte y señala males profundos. Conviene estar alerta a cuanto expone para amenguar en lo posible, los tremendos dolores en que degenera una juventud inexperta, por cantos de sirena, en paraísos sin tormentos aparentes, ni chirriar de torturas, pero mucho más pavorosos, por lo mismo que se cuelan en drogas malditas que tantas vidas ufanas marchitan, y tantas familias arruinan, moral y materialmente.

Al doctor Villaverde, de quien no he podido evadir su influencia teosófica al leerle, quiero hacerle llegar mi felicitación por que su última obra edificante, instructiva, de amenidad didáctica y finalidad patriótica como humanista.

Claro que en todos los extremos no podemos estar conformes; por ejemplo, en el pollo de un Tolstoy. Mientras millones de médicos recomienden sopitas de caldo de gallina, no hemos de aborrecer la carne, aun cuando el que estas líneas escribe, hace largo rato que es vegetariano.

Los extremismos también tienen su fallo, por aquello de que los extremos se tocan.

LA POLICIA AMERICANA NADA EN BUSCA DE UN NIÑO QUE SECUESTRARON

WARREN, Ohio, marzo 20 (AP.) —Mientras la policía de dos Estados practica averiguaciones para conocer el paradero de Peter Meyers, de quince años de edad, que fué secuestrado de su residencia en Masury, cerca de esta ciudad, el sábado por la noche, el padre del muchacho regresó esta noche de una infructuosa investigación en Sharon, Pennsylvania.

Como la policía de Ohio y de Pensylvania, el padre tiene la creencia de que los secuestradores le pedirán dinero por el rescate.

La Iniciativa SENSACIONAL del DIARIO DE LA MARINA Significa

un beneficio positivo para todos sus lectores...

EL LECTOR gozará de las ventajas de un resumen gráfico diario en rotograbado de la vida nacional y extranjera de las últimas 24 horas.

EL ANUNCIANTE tendrá a su disposición un vehículo UNICO en CUBA para las propagandas comerciales de todas clases.

EL VENDEDOR humilde héroe anónimo de las Empresas Periodísticas, recibirá un periódico más completo, más interesante y más atractivo y, por lo tanto, de más FACIL Y COPIOSA VENTA.

Lectores Anunciantes Vendedores

Recibirán por igual el incomparable beneneficio de esta innovación.

M.E.C.D. 2016

INGLESES vs. HABANA EN UN MATCH DE POLO HOY EN COLUMBIA

"FORTUNA" Y "NORFOLK" JUGARAN EL JUEVES EN EL HERMOSO STADIUM CERVEZA TROPICAL

Desde el Bull Pen

por Gali

—Grimm contento con Herman.
—El staff de los Piratas.
—Blair será regular Rojo.

Charley Grimm, manager de los Cubs de Chicago está entusiasmado con Babe Herman. Viéndole actuar en los matches de exhibición. Grimm no ha tenido inconveniente en asegurar que el Babe será una sensación en la temporada, ayudando mucho a los Cubs en su pretensión de repetir en la Liga Nacional.

«Hemos esperado durante algunos años por un outfielder zurdo, fuerte bateador como Herman, y creo que ahora estaremos bien protegidos», ha dicho Grimm.

«Los fanáticos de Wrighley Field estarán contentos con Herman en el right. El Babe es un player de mucho colorido y al mismo tiempo, un gran slugger. Al campo podrá pifiar un batazo de vez en cuando, pero al bate se desquita con sus jonrones, y eso es precisamente lo que necesitamos: un hombre capaz de enviar la bola fuera del terreno cuando tengamos players embasados».

«Wrighley Field ha de venir como anillo al dedo al ex-ídolo de Ebbetts Field. La proximidad de las cercas del right le ayudarán a conseguir muchos jonrones y estoy seguro de que podrá alcanzar un promedio alto como el de Hack Wilson en 1929».

«Dimos muy buenos jugadores por Herman, pero estoy seguro de que la transacción nos ayudará lejos de perjudicarnos». «Nuestro objetivo es ahora un buen pitcher zurdo. Si pudiéramos conseguirlo, todo estaría arreglado para repetir pero los zurdos de calibre escasean en el circuito. Sólo tenemos seis de puntería en la Liga, y ninguno está en el mercado. Varias veces hemos hecho proposiciones al Brooklyn por Watson Clark pero el Brooklyn no vende. Lo mismo pasa a los Cardenales con Hallahan, Walker y Mooney, a los Gigantes con Hubbell, a los Braves con Brant y a los Phillies con Elliott».

«Nuestro club necesita un zurdo de cualquier manera y está dispuesto a realizar cualquier sacrificio con tal de conseguirlo, pero ningún equipo quiere ponerse en tiro por el momento».

Decíamos ayer, al publicar las declaraciones hechas por el manager de los Piratas en Paso Robles, que el equipo de Forbes Field dependía este año, enteramente, de sus pitchers y todo parece indicar que Geo no ha estado exagerado en su juicio.

Efectivamente, los Piratas lucen «casi dentro» del campeonato en la viejá Liga, pero necesitan de una buena cooperación de parte de sus lanzadores para hacer efectivo este cálculo.

Y ahora cabe preguntar: ¿Qué tal luce el staff de los Bucaneros? ¿Es lo suficientemente bueno para que se pueda esperar algo de él?

Si la pregunta se hiciese a Tony Conejo y Palomo, que, como decíamos ayer, es el encargado de los negocios Piratas en la Habana, la respuesta sería afirmativa, y es opinión nuestra que pocos podrían objetar sobre el asunto. El pitching staff de los Piratas no es el mejor de la Liga Nacional, pero está a «veinte y nueve iguales» con el que luzca más destacado y eso es suficiente.

Larry French, el brillantísimo zurdo, es el «hombre fuerte» del staff. El año pasado apareció en 47 desafíos y terminó la campaña con un record lo suficientemente bueno para que se pueda confiar en él. Quizás el nuestro sea un juicio aventurado, pero, entendemos que Larry es uno de los mejores zurdos de la Liga Nacional por el momento, y estimamos que sólo podría encontrar rivales en Carl Hubbell, de los Giants, y Watson Clark, de los Dodgers de Brooklyn.

Billy Swift, un hallazgo de la pasada season, es otro lanzador de puntería, y lo mismo puede decirse de Henie Meine y Steve Swetonic. Gibson dijo ayer que su éxito dependía grandemente de lo que hicieran Kremer y Ewetonic. Nosotros no creemos tanto. Nos parece que «en volviendo Swetonic», todo estará perfectamente solucionado. Kremer ha dejado de ser ya un «iniciador de desafíos» y Gibson podrá sacarle buen provecho utilizándolo como Relief, en compañero del ex-Yankee, Waite Hoyt.

El pitching staff, repetimos, no es el mejor de la Liga, pero puede apostarse todo el arroz que se cosecha en China frente a cualquier cosa a que ha de resultar en la season.

Obligado a presentarle un buen infield a Sidney Weil, propietario de los Reds de Cincinnati, el manager rojo, Donie Bush, está haciendo diarios experimentos en Tampa y uno de los últimos que ha hecho parece proporcionarle una buena oportunidad de «Foot» Blair, aquel largaruto infielder que trabaja como sustituto de Honrsby en la temporada de 1929, en Chicago.

Blair ha sido enviado varias veces a la tercera esquina, una posición donde podría defenderse admirablemente, dado su enorme alcance, su trabajo luce como un millón de pesos en oro, en esta época de crisis bancaria y moratoria.

En los dos matches de exhibición que han celebrado los Rojos, Blair ha ocupado la antesala y ha aceptado cuantos lances han enviado por su dirección dejando a Donie satisfecho. Es probable que sea el regular en la season.

SUSPENDIERON AL PITCHER DE LA CRUZ EN LA U. A. DE A.

Trabajó el sábado en el juego de exhibición que se ofreció en el Stadium de la Cerveza Tropical

Por GALIANA

El haberse visto superado por Antoñico Mesa en el juego del sábado pasado en los terrenos del Stadium de La Tropical, mientras los teams de la Havana Electric y Asociación Cubana competían, no ha costado sólo una derrota al pitcher Tomás de la Cruz, hurler derecho del Hershey. A más de haber tenido que bailar con la más fea en el duelo que sostuvo su rival, ahora tiene sobre sí una suspensión provisional de la Unión Atlética de Amateurs que puede convertirse en una penalidad de 45 si el Comité Ejecutivo no se muestra benigno cuando trate su caso.

De la Cruz, como todos sabemos, está inscripto por el Hershey en la Unión Atlética de Amateurs y no puede fikurar en el line up de otro club, en un encuentro donde se cobre la entrada, mientras no haya pasado el año de descanso que marcan los estatutos unionistas.

El joven pitcher apareció en el match del sábado y esto le ha ganado la suspensión, que fué anunciada ayer por Montesinos, oficial de la secretaría unionista, instantes despues de haber sido decretada por el presidente Otero.

De la Cruz tendrá que pasar por la Unión a declarar y el jueves se resolverá su caso, fijándosele la penalidad que le corresponda de acuerdo con la tabla de penalidades.

JUNTA DE TRACK ESTA TARDE

La junta que tiene anunciada para esta tarde la Federación de track tiene alguna importancia. En ella se resolverá el programa de las competencias intercolegiales y se espera que todos los colegios interesados en el evento envían buena representación para preparar un fiel day interesante. José Angel Sordo sigue entusiasmado y parece empeñado en brindar a los fanáticos la resurrección completa del track entre nosotros. Sordo no olvida que estamos en vísperas de los Terceros Juegos Deportivos Centro Americanos y quiere preparar el material para no verse después sin recursos para presentar un gran team. Cuba tiene que enviar representación a esos terceros Juegos Deportivos. Sería ridículo el que la nación ganadora de 1932 no enviase representación a los próximos eventos y es el track el evento donde mejor tenemos que prepararnos. Quizás no pueda hacerse nada en definitiva, pero Sordo quiere que la culpa no caiga sobre la Federación que ahora preside y se dispone a hacer grandes cosas en la campaña de este año.

La junta de hoy—de mucha importancia—comenzará a las cinco y media.

SOBRE NATACION

En preparación para la temporada intercolegial de natación, los muchachos del colegio Suzarte vienen invadiendo desde hace tiempo las aguas del Círculo Militar y parecen irse acondicionando en forma para llegar a las competencias en aceptable forma. Martínez Conill dirige a los muchachos y en el grupo figuran numerosos nadadores juniors de cartel.

En la Playa de Marianao, hermoso feudo de Ivan Valdés, se están haciendo grandes preparativos para la próxima temporada y parece como si estuvieran deseosos de ofrecer numerosos atractivos al público.

EL TRAINER MAT BYRNES FALLECIO EN LONG BRANCH

Fué el que entrenó al caballo Salvator cuando éste estableció el record

ASBURY PARK, marzo 20. (AP). Mattew («Mat») Byrnes, que fuera jockey de August Belmont y trainer de famosos caballos de carreras, falleció en el Mount Hospital, en Long Branch, la noche pasada, después de sufrir por cuatro días de penumonía. Tenía 80 años y había estado asociado al turf por espacio de 60.

Entrenó a Scotttish Chief, que galopó una vez triunfador en el Kentucky Derby, en Churchill Downs. Salvator, uno de los más notables ejemplares de 4 años de 1890, también fué cuidado por Mat. Mat entrenó a Salvator cuando este caballo estableció un record para la milla en un track recto en Monmoth Park, N. J., el 28 de agosto de 1890. El tiempo de Salvator fué de 1.35½ y sigue aún en los libros de records.

Byrnes hizo su debut en los círculos hípicos el 4 de julio de 1870 al abrirse Monmooth Park, popular track de carreras en los últimos días del siglo pasado. En esa época era aprendiz de jockey de August Belmont y montó en la primera carrera celebrada en el nuevo track.

Hoy tenemos el gusto de presentar una impresión fotográfica del campo de entrenamiento de los Atléticos en Fort Meyers, Fla. A la izquierda está Jimmy Foxx, jonronero de calibre. Después los dos pitchers de quienes más se espera en la próxima season: Tony Freitas, zurdo, y George Earnshaw, derecho. Y arriba una impresión del match de novatos y reclutas recientemente celebrado en el campamento. Lou Finney se ve tirándose en home, mientras Ed Miller atchea y Quinn actúa de umpire.

HOY SE COMENZARAN A REPARTIR LOS EQUIPOS QUE FUERON ADQUIRIDOS CON PRODUCTOS DE EVENTOS EN LOS SPORTS

Esta tarde iniciará su labor en la ciudad de Camagüey la comisión designada. Una misión cumplida. La labor de los ferroviarios. Hipódromo y gran afición hípica en Camagüey

IMPRESIONES DEL VIAJE A LA CIUDAD DE LOS TINAJONES

(Por M. F. de la REGUERA)

YA SE encuentran en poder de la Comisión designada en la ciudad de Camagüey los equipos (ropas, zapatos, etc.), que fueron adquiridos con destino a las víctimas del ciclón con el producto de los beneficios que fueron organizados por iniciativa de la Prensa deportiva cubana y con el concurso de prestigiosos sportman como el doctor López del Valle, José A. Clark, René Gálvez, Carlín Sánchez. Acabamos de regresar de Camagüey a donde fuimos en cumplimiento de la misión que se nos confiara para poner en manos de los camagüeyanos el alivio que envían los habaneros a las víctimas del ciclón.

Esta comisión—de la cual, repetimos, formamos parte—e integraron también René Gálvez, presidente del Club Teléfonos de la Habana, que fungió de presidente de la misma y el campañero Fausto la Villa, del «Heraldo de Cuba».

René Gálvez se designó con acierto para integrar la Comisión. El presidente de los telefonistas es un hombre que está dispuesto siempre a cooperar en todas las causas simpáticas y que merezcan la pena que se hagan. En estos asuntos de caridad el Teléfonos ha marchado siempre a la cabeza y principalmente esta preferente atención de los telefonistas a los problemas de humanidad se ha debido, en término principal, a la inspiración del hombre que encabeza su junta directiva. Gálvez, como una solicitud encomiable, se ocupó de que todo lo comprado, que fué mucho, se embasara debidamente y llegara a la ciudad de Camagüey sin contratiempo alguno.

Todos aquellos entradones del Vedado, del Stadium de La Tropical y Deportivo Asturias (resumen de beneficios) se convirtieron en un verdadero mar de zapatos, pantalones, refajos, que en la tarde de hoy comenzarán a llegar a manos de los más necesitados.

Nuestra misión en Camagüey se redujo a designar una Comisión encargada de hacer una selección de damnificados para que precisamente a los más menesterosos llegara el auxilio. Dicha comisión quedó integrada por el señor Charles Maristany, popularísimo en Camagüey; Carlos Olazábal, representante de los Ferrocarriles de Cuba; el señor Prieto, administrador de la Cuban Telephone en Camagüey y los compañeros en la prensa camagüeyana: Plá, Figueras, Varona y Coco Zayas. Un acta fué levantada en la que se hizo entrega a la nueva Comisión de los equipos. René Gálvez pronunció breves palabras y dijo que la Comisión saliente, que terminaba allí su misión, se sentía complacida pues las personas designadas significaban una garantía y la seguridad de que los verdaderamente necesitados serán auxiliados y atendidos en el reparto. Contestó Olazábal agradeciendo las palabras de Gálvez y prometiendo laborar con el interés que hasta ahora lo había hecho.

Ya sabe pues el fanático como se ha invertido los novecientos y tantos pesos que se recaudaron en la Habana con destino a los damnificados de Camagüey y en qué forma la comisión nombrada trabajó por hacer llegar su donativo a manos camagüeyanas.

Aunque ya se han vencido tres meses del huracán que azotó la región camagüeyana sus estragos se observan todavía. La exhuberante vegetación camagüeyana, que llamaba siempre la atención al viajero, aparece hoy a sus ojos completamente arruinadas. Casas sin techos, estancias desbaratadas, bohíos en el suelo cuyos restos han sido aprovechados por sus infelices moradores para guarecerse en algo de las crudezas del tiempo. Funcionan cocinas económicas y todavía los donativos enviados sirven para darles un bocado diario a miles de necesitados.

La cocina económica que funciona dirigida por los empleados de los Ferrocarriles es una de las más simpáticas y es en su clase modelo de organización. El señor Carlos Olazábal figura a su frente y allí se conoce perfectamente, con exactitud, el número de personas que diariamente se nutren y conoce hasta el último frijol que se invierte en sus potajes sustanciosos.

Olazábal nos invitó a hacerle una visita a los comedores de ferrocarriles. Instalados están en viejos carros retirados de la circulación por su edad avanzada. Lucían todavía en su interior adornos multicolores como un recuerdo de la tarde de Noche Buena que se sirvió un «rancho especial» a los damnificados. Las mesas están dispuestas con limpieza. Diariamente pasan por aquellos «carros comedores» dos mil personas. Divididas en grupos de a mil. Uno en el almuerzo y el final en la comida. Ni un solo detalle se pierde en la organización: cocineros, pinches, encargados de la despensa, material, tarjetas, etc., etc., y es la economía la base. Olazábal satisfecho y orgulloso nos muestra el rancho del día: harina, boniato, potaje de judías, carne con papas... Todo sustancioso y con un olor que justifican las palabras de su cocinero que en un «cubano-congo» nos asegura: que se esmera «po» una cosa así...

Y toda esta labor de los Ferrocarriles se rinde por diez mil pesos recaudados entre sus empleados: dos días de haber que cedieron para las víctimas del ciclón desde el presidente de la Compañía hasta el último empleado. Tres meses lleva de funcionando la cocina y sólo se han gastado tres mil pesos y a partir de la semana actual engrosarán las filas los sesenta veteranos que se servían en la cocina económica instalada en el Obispado y que se ha cerrado por haberse agotado todos los recursos.

En los deportes amateurs la catástrofe camagüeyana ha tenido sus reflejos. Podemos decir que Camagüey deportivamente permanece con la misma serenidad de un lago. El ciclón y otras circunstancias especiales han determinado un recogimiento deportivo que no se sabe hasta cuándo se extenderá. El Atlético, instalada en el Casino, ya está totalmente reconstruído y también el lindo Parque orgullo pretérito de Camagüey marcha hacia adelante, pero nada se sabe del basket ball y otros deportes que más vivamente interesan a los fanáticos camagüeyanos...

Pero una grata sorpresa tuvimos con el hipódromo de Camagüey. Desde hace muy breve tiempo se vienen organizando carreras semanales en el hipódromo camagüeyano que funcionan bajo la dirección del Club Hípico de Camagüey. Es un lugar criollísimo instalado rústicamente, que sirve de punto de reunión para la mejor sociedad de Camagüey. Potros criollos se disputan semanalmente los premios y es creciente por día el fanatismo por los equinos. Cerca de dos mil quinientas personas asistieron a la última tarde del hipódromo camagüeyano que aplaudió a rabiar el triunfo de «Catalina», sobre «Guarachita»... Estimamos que el deporte está en Camagüey en condiciones de ser debidamente encauzado por una empresa que se dispusiera a gastarse algunos miles de pesos... Afición y grande la hay, y es esto lo primordial. Se apuesta con verdadera decisión en las mutuas instaladas siempre en rústica y es el precio del boleto de cincuenta centavos y la admisión al espectáculo sólo veinte... Es un detalle éste de la entrada que comprueba el fanatismo, pues en la Habana todo el mundo necesita la botella y si no es de este modo prefieren quedarse tranquilamente en sus hogares. Este hipódromo de Camagüey lo vemos con un porvenir magnífico para satisfacción de Chas Maristany, que es uno de los asiduos y se hace siempre de sus buenos «tips» en su rebusca por el «paddock»...

Son estos los detalles más destacados de nuestra visita a Camagüey. La Comisión se siente altamente complacida por la buena acogida que se le dispensó y tiene palabras de gratitud para todos y muy especialmente para los compañeros Coco Zayas, Pepe Varona, el «petit» Figueras y Tano Gómez, que ha montado una espléndida Estación de Radio—la CMJK—en La Voz del Camagüeyano.

MYRTA MEDEROS SE ANOTO UN BUEN EXITO AYER EN LOS SINGLES

Ofreció la sorpresa de la tarde. Morales dispuso de Contreras. Partidos anunciados para hoy

Gran sorpresa causó el resultado del único single femenino que se pudo celebrar ayer tarde en los courts del Club Ferroviario. Myrtha Mederos, la linda camagüeyana, venció en tres buenos sets a Lila Camacho, una de las favoritas para este evento.

Muchas circunstancias intervinieron en este resultado desfavorable para la inquieta Lila. En primer término el fuerte aire que dificultaba mucho la labor de los players y más tarde, una decisión del umpire en el último set que desconcertó por completo a la ex campeona de Cuba y perdió el encuentro al aprovecharse de aquella circunstancia su peligrosa adversaria. Es indudable que Myrtha jugó bien y dejó sentada plaza una vez más de contrincante peligrosísima; pero en todas formas estimamos que el partido estaba por Lila de haberse desenvuelto en un ambiente normal el encuentro. Fué el resultado final: 6 por 2, 3 por 6 y 7 por 5.

El partido masculino, primero de la tarde, correspondió a Ricardo Morales, que dispuso en straight sets de «Gaveta» Contreras después de haber tenido con su compañero de club la gentileza de un 7 por 5 en el primer set, los restantes: 6 por 1 y 6 por 3.

Vollmer, por default eliminó a Marrero. El resto de los partidos anunciados no se llevaron a cabo por negarse a jugar las femeninas a consecuencia del fuerte viento.

CITACIONES PARA HOY

A las dos y media: Margot de Ro se vs. Julia Morales.
Zoila Rodríguez vs. señora de Govín.
E. Govantes vs. Nena Suárez.
G. Vollmer vs. Pepito Agüero.
A. Randín vs. B. Alvarez.

MODESTO GOMEZ B. B. C. RETA A CUALQUIER TEAM JUVENIL PARA EL DOMINGO

La potente novena que encabeza estas líneas, lanza un reto a cualquier novena juvenil principalmente a los «Claveles Rojos» y «Estrella Azul». Para informes sobre dicho desafío que desea concertar la mencionada novena para jugar el próximo domingo, diríjase a Díaz, Clavel número 14, de 8 a 11 p. m. Teléfono U-4243.

KID FRANCIS LE GANO A CARLOS FLIX EN UN BOUTS A DIEZ ROUNDS

PARIS, marzo 20. (AP).—Kid Francis, bantam weight francés, superó a Carlos Flix, campeón español, en un bout a 10 rounds celebrado esta noche aquí.

LOS INGLESES EN UN MATCH DE POLO HOY EN COLUMBIA

Jugarán con el team Habana que forman Rodríguez, Luis Dumois, Crespo y Montalvo

Hoy a las 4 y 30 de la tarde se enfrentarán dos formidables equipos compuesto el primero por Oficiales de nuestro Ejército y el segundo de Oficiales del crucero «Norfolk» de la armada británica.

Tanto el primero como el segundo se encuentran ansiosos de dar a conocer su especialidad en el «mallet» por lo que no dudamos tengan los fans de este emocionante deporte una tarde llena de satisfacción y alegría, contemplando los méritos obtenidos por nuestros Oficiales que son buenos, y de los visitantes que sin duda harán lo posible por dar un buen juego.

Los matches se efectuarán en la extensa cancha situada detrás del Hotel Almendares.

El line up será el siguiente:

HABANA
1.—Tomás Rodríguez.
2.—M. Crespo.
3.—Luis Dumois.
4.—Coquito Montalvo.

ARMADA BRITANICA
1.—Lt. Commander Baylisco.
2.—Lt. Commander Faulknov.
3.—Lt Pelydell Bouverie.
4.—Widshipman Soulhby.
Referee: Tte. M. Arteaga.

GANARON UN GRAN GAME DE BASE BALL EL TEAM DE LAS ESTRELLAS DE COTORRO

El pasado domingo y en los terrenos de Liborio Park en el pueblo del Cotorro tuvo efecto un gran juego de base ball entre los fuertes clubs Estrellas del Cotorro y las Estrellas de Infanta, saliendo vencedores los primeros con la amplia anotación de 13 carreras por 7. Los Cotorreros se defendieron como el cayuco en la arena, pues batearon perfectamente y fildearon mucha pelota. Por los vencidos también jugaron bien, pero no al igual que los locales. Mucho entusiasmo remó en este encuentro no faltando el bello sexo que pone por lo regular la nota sobresaliente en cualquier sector de la vida.

Las Estrellas del Cotorro se presentarán el próximo domingo con el team que anteriormente tenía y donde jugarán los peloteros profesionales E. Gutiérrez, P. Díaz, G. Molina y los hermanos Alfaro.

El señor Nazábal no está de acuerdo con la novena local por que estima que no puede competir con ningún club de la capital o del interior de la República. Nuevamente volveremos a ver en acción a los mencionados players vistiendo el uniforme cotorrense.

TOPICOS FUTBOLISTICOS

a cargo de PETER

—Dos buenos partidos, con entrada gratis, el jueves.
—La situación económica obligó al Europa a retirarse
—Una petición que hacen los aficionados del futbol.

UN gran festival balompédico tendrá lugar el próximo jueves en el Stadium Cerveza Tropical. El equipo de tripulantes del buque inglés «Norfolk», que tan brillante actuación diera el pasado domingo en el Campo Armada, del Club Deportivo Hispano América, volverá a jugar esta vez, contra el Fortuna, uno de los equipos de la Federación de Fútbol de La Habana. Pero antes de este gran match se ofrecerá, como aperitivo, otro en el que han de ser contrincantes los muchachos del Rovers contra los del segundo equipo del «Norfolk».

La afición balompédica tiene una oportunidad para presenciar dos buenos partidos de gratis, pues ese día, según nos ha informado míster William A. Campbell, no se cobrará la entrada. A nadie debe extrañar esta repriss del Rovers, pues desde hace muchos días venimos oyendo que se están preparando para contender en un torneo que se celebrará en breve.

Ha de ser un succés el match de los ingleses con el Fortuna. El pasado domingo jugaron los del «Norfolk», en el Lucero y empataron a dos goals contra los Tigres, que presentaron un buen conjunto. Dicen los que vieron el match que los negro y amarillos ganaron, pero que el referee les anuló un par de tantos; pero esto sólo lo decimos como un comentario, pues en el fútbol, somos devotos de Santo Tomás: Tenemos que ver para creer.

También el jueves, a las doce del día, se celebrará un almuerzo en los jardines de «La Tropical», en honor de los marinos ingleses, y para el cual hemos sido atentamente invitados.

XX

Se confirmó la retirada del Club Deportivo Europa.

Pero esa retirada, como habíamos supuesto, no la ha motivado el hecho de estar el club en el último lugar del campeonato de la Segunda Categoría.

Hemos podido averiguar que el motivo ha sido otro, de sabor económico: el Club Deportivo Europa, como todos los demás clubs del circuito, tienen que pagar siete pesos de cuota a la Federación, tienen que hacerle frente al lavado de ropa de los jugadores, a los gastos para naranjas y desplazamiento de equipo, «y entre pitos y flautas», como nos decía un europeísta, «se nos van de la mano veinte pesos mensuales por lo menos, y esa cantidad nos hace falta para pagar el club y para darle distracción a los socios».

La retirada del Europa complicará aún más la situación económica de los otros equipos que quedan en el campeonato de Segunda Categoría, pues esa cuota que dejan de percibir del Europa, tienen que pagarla, por partes iguales, los otros clubs (cinco). Es decir, que los que quedan tendrán que abonar a la Federación en lugar de siete pesos, ocho cuarenta. Y como sabemos las maromas que tienen que hacer algunos para pagar los siete, nos suponemos que cuando le den «la letra» de que la parada asciende ahora a ocho cuarenta, van a poner el grito en el cielo, y puede que alguno, como ha hecho el Europa, prefiera dejar la competencia.

Ojalá que nos equivoquemos y que los teams modestos puedan terminar, sin más contratiempos, su justa por el campeonato.

XX

Un ruego al señor Rodríguez, administrador del Stadium Cerveza Tropical:

Haciéndonos eco del sentir de los aficionados que dominicalmente concurren al bello estadio tropicalino, pedimos que antes de cada partido se den a conocer los line ups de los equipos contendientes. El domingo, por ejemplo, aparecieron algunas caras nuevas y el aficionado no hacía más que preguntar quiénes eran dichos equipiers. Se estaba terminando el match Olimpia y Centro Gallego, y un aficionado, de los que va todos los domingos al Stadium Cerveza Tropical, ignoraba quién era el centro medio del equipo Campeón Nacional. Y si no llega a ser por los informes que le dió un compañero de crónica balompédica, se hubiera quedado sin saberlo hasta el día siguiente que lo viera en los periódicos.

El señor Luisito González Mora, que tiene gran satisfacción en servir a los aficionados balompédicos hará esta misión informativa con sólo una indicación del señor administrador.

Esperamos que el señor Rodríguez satisfará los deseos de los aficionados.

XX

Nosotros tratamos en varias ocasiones de servir a los aficionados en ese sentido en que nos manifestamos anteriormente; pero los señores entrenadores de los equipos parece que son unos señores de muchas ocupaciones y se les olvida siempre enviarnos los sábados por la noche las alineaciones. Otras veces se dan por miedo a que el equipo contrario conozca la alineación. Estamos dispuestos a reanudar las publicaciones de los line-ups el domingo por la mañana, si es que no nos ofrece el sábado por la noche, pero de todas maneras, repetimos, deben darse a conocer antes de los partidos, por el alta voz del estadio.

Lo pide el fanático, que es el que paga.

ENTRE CAZADORES

—El jueves en El Lucero.
—Cubanos versus ingleses.
—Una competencia de tiro.

El próximo jueves día 23 se verificará en los terrenos del Club de Cazadores del Cerro, en el Lucero, una interesante competencia de revólver entre un team compuesto por oficiales y clases del crucero británico «Norfolk» de visita en nuestro puerto, y un equipo del Club de Cazadores del Cerro.

Este evento deportivo que se prepara ha llenado de curiosidad a la afición pues es sabido que el crucero de guerra que nos visita cuenta con un aguerrido y veterano conjunto de tiradores de pistola, con cuya arma han conseguido más de un laurel deportivo en los campeonatos que periódicamente se celebran en la Real Armada Británica.

Entre los que concursarán para defender la enseña de San Jorge se encuentra el comandante Faulkner que ganó recientemente en Hamilton, Bermuda, el Campeonato de Revólver y Pistola de la Estación Naval Inglesa de Norte América y de las Indias Occidentales.

El Club de Cazadores del Cerro también presentará un conjunto que no de medirse con nuestros distinguidos visitantes y con toda seguridad los nombres de Gustavo Alfonso, Enrique Ros, Manolo Porro, Andrés Bustillo y el doctor Joaquín Pedroso se barajarán para formar en definitiva el conjunto que con toda seguridad le dará la batalla de la vida a los ingleses.

El match tiene de interesante que solamente podrá emplearse la pistola o el revólver de reglamento, esto es: El revólver o la pistola Webley and Scott cal. 455 y el Revólver o la Pistola Colt cal. 45. y el curso de la competencia el siguiente: Blanco 20 yardas U. S. R. A., 30 disparos. Los 10 primeros a fuego lento, concediéndose para verificarlos 10 minutos de tiempo y los restantes 20 a fuego rápido en series de 5 disparos a razón de 20 segundos de tiempo para cada serie desde la voz de «fuego» a la de «alto el fuego».

Esta interesante justa será la primera de las que se verificarán el presente año, pues el domingo día 9 de abril se inaugurará la Temporada de Tiro del Club de Cazadores del Cerro y con toda seguridad en el desenvolvimiento del programa de competencias del presente año, se batirán con amplio margen, a pesar de la crisis, los records verificados en años anteriores.

Otro enorme fenomenal se peloteó el lunes en el Frontón Jai-Alai

En el prólogo vencieron, Aguar y Sola de calle, que dejaron en 19 a Morales y Escarza. El fenomenal citado ganaron: Celaya y Areitio. Ganaron el final: Creus y Vallejo

PARA HOY: OCHOA-ARRIOLA VS. URIZAR-ECHEVERRIA

Y como si no se hubiera peloteado un sábado con arrogancia y un domingo con bravura, y como si no hubiéramos visto en jamás de los jamases al estilo vascongué, que dicho sea de pasito y corriendo, estamos viéndolo hace cuarenta años y un poco de lorito bastante largo, pues anoche lunes, a prima noche, ya estábamos dándole vueltas, como cualquier Solares, al frontón, esperando que Bonifacio Capecillo nos abriera de par en par puertas y brazos, cosa que ocurrió, poco más, poco menos, al filo de las ocho; hora en que penetramos por el cazerón, pleno de luz, como Pedro entra por su casa.

Por detrás de nosotros comenzaron a llegar gentes de todas las clases y colores, hasta que aparecieron las canchas, los tendidos, las altísimas gradas y los palcos, repletos de fanáticos y de fanáticas, en pleno delirium tremens tremebundo, pateando, gritando y aplaudiendo pidiendo guerra sin cuartel, que es lo que más nos gusta, aunque salgamos con el chaleco hecho unos zorros pa la limpieza y con la tette hecha cachos y amarrado con un pañuelo de hierba, que son pañuelos como sábanas de dormir la gente tipo gigante. Presidían los neurasténicos que son los más los lunes y los más dementes y en cuanto paró y fuese y dobló la esquina mas inmediata el himno, a otra cosa que produzca más, aunque saen disgustos. Al peloteo del primer partido, que disputaron los blancos Morales y Escarza y los azules Aguiar y Solá. Partido que imitando malitamente al himno, tam bién llegó, pasó y fuese y no hubo más, pues que sin avisar siquiera, se fué de calle por los azules, que pelotearon bien, lo ganaron, dejando a los blancos que lo pelotearon medianitamente, se quedaron en el tanto 19 y con el van ustedes bien. Boletos a 3.60. Boletos de la primera quiniela, de Goyo a 3.60 y la de Goyo y Solá a 24.00. San Juanito en jamás se olvida de nosotros. Gracias por la cupada San Juan.

Y en cobrando pasamos como si nos echaran salsita, al gran partido o gran catástrofe, entre los blancos Celaya y Areitio, y los azules Argoitia e Ibarlucea. Y salieron peloteando, cómo no y sí señor, como a mí me gusta, que me gusta más que comer con los dedos, que dijeron los Príncipes de la Gracia los hermanitos quinreo. Cruzando, pegando a media pared, castigándolo todo desde todo a todo; colocando, rematando, enchulando, levantando y dejando caer la cesta con la arrogancia con que se lanza y declina el hacha. Todo a todo vapor, violento, airado, contundente, formidable; y así salieron iguales y aplaudidos por tres, cinco, ocho, nueve, diez, doce, catorce, dieciseis y dieciocho. Surgen dos rachas verdaderamente imponente, de las que hacen silbar la pelota, crugir a las cestas y crugir a los cuatro peloteantes. La primera blanca y la segunda azul, se confunden en otro empate en 25 de los que levantan aplausos delirantes. Con más rabia en todos los tableros, en todos los brazos y mucho rencor en los corazones, repiten el empate en 27. Y cuando la gente deliraba puesta en pie a Ibarlucea se le van a la arena y aquella se acabó. Fué un enorme fenomenal. Algún día. Boletos a 2.80. Boletos de la segunda quiniela, de Ferrer, sin salir de la cancha, como los grandes y los buenos de otros tiempos, que pagó a 3.40 y la de Ferrer y Llano a 40 pesos. Cobremos y callemos.

Ultima hora: la pelotean los blancos Millán y Llano contra los azules Creus y Vallejo. Un empate a la antipica la mula. Dos tandas buenas, la primera azul y la segunda blanca; un bravo empate en dieciseis. Y todo se duvieron desahuciados se quedaron cabó. Lo ganaron los azules, que estuvieron bien. Y los blancos que en el tanto 20. Y van ustedes bien. Boletos a 3.60. Nada más.

F. RIVERO.

POR SEGUNDA VEZ GANO EL CAMPEON BROWNING AL ESTRANGULADOR LEWIS

NUEVA YORK, marzo 20. Ap. Jim Browning, el «guajiro de Missouri», que está reconocido por la Comisión de Nueva York como campeón mundial de luchas, engrampó esta noche al ex campeón Ed (Extranglador) Lewis y le pegó las espaldas al colchón, en 59 minutos y 58 segundo, ante más de 11.000 espectadores que salieron satisfechísimos.

Esta es la segunda vez que Browning vence a Lewis en tres encuentros que han sostenido.

M.E.C.D. 2016

SI LE GANA A MARCEL THIL, REGRESARA A CUBA KID TUNERO

MYRTA MEDEROS OBTUVO UN TRIUNFO ELIMINANDO A LILA CAMACHO EN EL TORNEO DE TENNIS

SPORTS DIARIO DE LA MARINA SPORTS

AÑO CI HABANA, MARTES, 21 DE MARZO DE 1933 PAGINA TRECE

LOS TOROS DE PAREDES VENCIERON A LOS TIGRES DE FARIÑAS POR UN SUPERFONICO DE ABREU QUE FUE EL MAS VITAMINADO

La bola fué a parar debajo de un tablero donde se lee: Gran Stadium Cerveza Tropical dedicado a sus favorecedores. Garriga, que dió un single, entró por delante del jonronero

MAÑANA, JUEGAN: E. DE CRUZ Y TIGRES DE FARIÑAS

(Por Guillermo PI)

En un encuentro muy vitaminado los Toros de Paredes vencen a los Tigres de Fariñas con score de tres carreras por dos en el stadium Cerveza Tropical. Este match de ayer se puede decir que es casi el broche de acero con el que cierra el campeonato de manera victoriosa la novena del cremoso señor Paredes. Les faltan aun dos juegos por celebrar a los Toros, uno con las Estrellas de Cruz y otro con las de Béjar. Las posibilidades de empatar y más aun las de perder con los bejaranos están muy remotas. Tendrían los bovinos que perder estos juegos que les faltan, que ganar Béjar dos que le restan y después que jugar y ganar el empatado, algo así como que los cogiera un tornado y luego un ras de mar.

Muy pocos encuentros han visto la luz del hermoso campo de sports tropicalino que hayan sido tan interesantes como éste de ayer. Ambas novenas jugaron con todo coraje e increible amor propio; en emoción no ha sido superado por ninguno. Mucho público acudió desde temprano pues se efectuaba la fiesta a beneficio de los Tigres de Fariñas que cuentan con grandes simpatías en Marianao y en todas partes.

LA PRIMERA DE LOS TOROS

Al levantarse el trapo escénico anotaron su primera carrera los Toros de Paredes estando en la lomita fariñosa el pitcher Tiant, que por cierto lo hizo a las mil maravillas, al permitir sólo cuatro hits, aunque estuvo un tanto dadivoso en las bases por bolas al regalar seis.

G. Rodríguez recibe la primera transferencia. Vázquez va a sacrificarse y le sale un infield hit. Garriga se sacrifica de pitcher a primera y los corredores adelantan. Abreu es out en una furiosa línea a primera que engarza Machado. Pujolar recibe la segunda transferencia y se forma la gran fiesta bancaria en la pasarela. Collazo al bate y es obsequiado con otro libre tránsito a la inicial por lo que se fuerza la carrera de Rodríguez que estaba sobre el mosaico angustioso. Alvarez pone fin al incidente en un besalamano al pitcher. Una carrera.

ROQUE PERFORO AL SHORT

Siete escones les había propinado Forbes a los fariñosos cuando apareció el octavo inning que abrió Tiant con un palomón a segunda. Valdés empujó un indiscutible al right. Machado fué de botella a la almohada inicial por cuatro bolas malas de Forbes. Roque al bate y dispara un rolling formidable que perfora al short Rodriguez y continua su desenfrenado correr hasta dar con Pujolar que hace juegos malabares con la esféride, lo que da lugar a que Roque llegara a tercera, pero también a que anotaran Valdés y Machado las que habían de ser las únicas carreras fariñosas del game. Pedro Díaz a la leña por Sosa y es out en globo al pitcher. Gutiérrez al bate, pero en esto se le ocurre a Roque robar el home y es out por Gámiz en el mismo borde de la chocolatera. Dos carreras.

SUPERFONICO DE ABREU

Así las cosas, estando el juego dos carreras por una a favor de los Tigres de Fariñas, fueron los de Paredes al bate en la octava entrada y ripostaron con dos anotaciones más, que fueron decisivas como verá el que estas líneas leyere. Garriga empieza cristalizando un hit al jardín derecho. Abreu a la majagua y a la primera bola que le lanza Tiant se la engrampa de mala manera y la esféride va a tener a las más remotas lejanías del jardín central. La bola pasó sobre la pista y dió contra la cerca debajo de un enorme cartel donde se lee «GRAN STADIUM CERVEZA TROPICAL DEDICADO A SUS FAVORECEDORES». No hay para que decir la que se armó entre los centenares de fanáticos, más de dos millares que presenciaban el encuentro, muchos de ellos partidarios empedernidos de los Toros de Paredes. Garriga entró en la chocolatera dando cureña por delante de Abreu que había cristalizado el superfónico más largo que han visto los modernos tiempos en el magnífico Templo de la Vitamina. Después de esto no hubo más novedad, nada digno de pasar a la historia o al museo de Cárdenas junto a la famosa colección de caracoles.

UNA FALSA ALARMA

Los fariñosos fueron a ocupar su puesto al bate en la novena y última entrada. Llevaban la desesperación en el semblante y a los más trigueños de piel se les veía palidecer. Tal era la intensidad del momento histórico que los agitaba profundamente; una violenta tempestad se revolvía en el interior de cada cráneo fariñoso trayéndose a colación las rebeldías del gran Cayuco en la arena.

Gutiérrez da comienzo a las esperanzas de los parciales de los Tigres al batear de hit al left. Naites al bate. Gutiérrez se lanza al robo de la adulterina y el pitcher Forbes en vez de tirar a segunda lo hace a primera; el corredor estaba ya más cerca de la segunda almohada. Alvarez lanza la bola a Abreu, pero le da en la cabeza a Gutiérrez que tapó completamente el tiro, por lo que recibe un chichón en la testa, pero con ese sacrificio conquista la intermedia. Naites acaba en palomón a segunda. Valdés recibe la base. (Méndez va al box por Forbes.) Santana se queda abanicando la brisa y Gutiérrez es out simultáneamente en tercera, al tratar de estafarle, por un magnífico tiro del catcher Gámiz.... colorín, colorao.

ESTADO DEL CAMPEONATO

	J.	G.	P.	E.	Ave
T. de Paredes.	38	27	11	0	711
T. de Fariñas .	38	23	13	2	639
E. de Bejar.	37	22	14	1	611
E. de Cruz . .	37	20	16	1	556

TIGRES DE FARIÑAS

	V.	C.	H.	O.	A.	E.
L. Valdés, ss	4	1	1	4	0	1
J. A. Macdo, 1a, rf.	3	1	2	9	0	0
R. Roque, lf	4	0	1	3	1	0
P. Sosa, rf	2	0	0	2	0	0
E. Gutiérrez, cf . .	3	0	1	2	0	0
J. Naite, 2a . . .	3	0	1	1	4	0
R. Valdés, lf . . .	3	0	1	2	0	0
J. Santana, 3a . . .	4	0	0	1	1	0
L. Tiant, p	3	0	0	0	3	0
P. Díaz, 1a	1	0	0	0	0	1
TOTALES . . .	30	2	7	24	9	2

TOROS DE PAREDES

	V.	C.	H.	O.	A.	E.
G. Rodríguez, ss . .	2	1	0	2	1	0
A. Vázquez, cf . .	4	0	1	0	0	1
B. Garriga, 3a . .	1	1	1	2	1	1
J. Abreu, 2a . . .	4	1	1	1	3	0
M. Pujolar, lf . . .	3	0	0	3	0	1
M. Collazo, rf . . .	3	0	0	2	0	0
R. Alvarez, 1a . .	4	0	0	10	0	0
M. Gámiz, c	4	0	1	5	3	0
L. Forbes, p	2	0	0	2	5	0
R. Méndez, p	0	0	0	0	0	0
TOTALES . . .	27	3	4	27	13	3

Anotación por entradas:

Tigres de Fariñas. . 000 000 020—2
Toros de Paredes . . 100 000 02x—3

Carreras empujadas: Collazo, Roque, Abreu 2. Home runs: Abreu. Sacrifice hits: Garriga, Naite, Forbes. Bases robadas: Gutiérrez. Doble plays: Forbes a Alvarez 2; Gámiz a Garriga. Quedados en bases: Fariñas (6); Paredes (8). Struck outs: Forbse (2); Tiant (2); Méndez (1). Bases por bolas: Forbes (3); Tiant (6); Méndez (0). Dead balls: Forbes a Gutiérrez. Hits a los pitchers: a Forbes 7 en 8 1/3 y 31 v. al b. Tiempo: 1 hora 40 minutos. Umpires: V. González hime; F. Martínez, bases. Anotador: Alberto Néstor Coronado. Observaciones: Lo ganó Forbes.

NOTICIAS DE LOS CAMPOS DE ENTRENAMIENTO DE LAS DOS GRANDES LIGAS

ST. PETERSBURG, marzo 20 AP.—Una fuerte tormenta de agua puso hoy al primer match de exhibición entre los Braves del Boston y los Cardenales del St. Louis, después de seis innigs de brillante pitching. Los Braves llevaban la ventaja en el batting, pegando a las bolas de los zurdos Bill Hallahan y Bill Walker siete hits. Harry «Socks» Seibold y Leo Mangum dejaron a los Cardenales en cuatro hits.

	C.	H.	E.
Boston	000 000 0	7	2
St. Louis	000 000 0	4	3

Baterías: Seibold, Mangum y Hogan. Hallahan, Walker y O-Farrell.

FACIL TRIUNFO DE LOS ATHLETICS

FORT MYERS, marzo 20 (AP).—Sin los servicios de dos de sus veteranos sluggers, los Athletics del Filadelfia se anotaron una victoria de 7 por 0 sobre el team de la Casa de David, hoy.

Jimmy Foxx, rey de los jonroneros de las grandes ligas, está curándose un hombro lesionado y su puesto en la primera base lo ocupó Doc Cramer. Bob Johnson cubrió el short stop en ausencia de Eric McNair, que está fuera de juego con un «charley—horse.»

Lew Krausse blanqueó a la oposición permitiéndole solo tres hits en seis innings de trabajo en el box y Ed Cole actuó muy bien en su trabajo de pitcher de relevo.

	C.	H.	E.
Casa de David..	000 000 000	0	3
Athletics	000 301 00x	4	8

Baterías: Bennet, Swaney y Barrett: Krausse, Cole y Madjeski.

EMPATAN PHILLIES Y MONTREAL

WINTER HAVEN, marzo 20 AP.—Un caudrangular del capitán Pinky Whitney, que rechinó contra la cerca del right fiel y valió dos carreras, dió a los Phillies un empate de 5 a 5 contra el Montreal de la Liga Internacional, después de 10 innings de lucha.

Los canadiense, que batearon más que los Quakeros, 13 hits por 8, remataron dos carreras en el décimo. Después que Whitney pegó su gran batazo que metió a Gus Dugas, se suspendió el game por oscuridad.

	C.	H.	E.
Montreal	010 001 010	2	5
Filadelfia	101 010 000	2	5

Baterías: Butler, Moore, Adams, y Todd, Davis: Ogden, Sweetland, Mazurkowski y Grabowski, Tate.

EMPATAN YANKEES Y NEWARK

CLEARWATER, marzo 20 AP.—Los Yankees, Campeones del mundo y sus hermanos más pequeños, Campeones de las menores, jugaron durante cinco innings hoy, para terminar con un empate a 7 carreras al terminar la lluvia el juego.

Sin la presencia del rebelde Ruth y con las nubes amenazando lluvia antes del comienzo del juego, la concurrencia fué floja. Jimmy Murphy, que comenzó por el Newark, no pudo sacar un solo out en el primer inning y fué sustituído por su manager Al Mamaux. El veterano lanzador detuvo el rally de los Yankees, para todo el día, en siete carreras permitiéndoles luego anotaciones, hasta que suspendió la lluvia el tercer inning. Ocho de los nueve hits de los Yankees fueron bateados en el primer inning.

Jimmy Mc Fayden fué bateado por diez hits en cinco innings, anotando el Newark, en racimos de cuatro y de tres. Los jovenes reclutas Williams, Bill Weber en el short, Fred Walker y Dusty Cooke en el outfield batearon duro, pegando Walker un double y un single en el primer acto.

	C.	H.	E.
New York	700 00	7	9
Newark	400 03	7	10

Baterías: Mc Fayden y Glenn; Murphy, Mamaux y Herschberger.

HARRIS FRACASO CON GREENBERG

SAN ANTONIO, TEXAS, marzo 20 AP.—El manager Bucky Harris de los Tigres del Detroit, ha desechado definitivamente la idea de convertir a Hank Greenberg, recio hitting d la Liga de Texas, en antesalista de los Tigres para esta temporada.

Greenberg es un gran inicialista y ha intentado jugar la «esquina caliente» a petición de Harris. Los juegos de práctica de la semana pasada convencieron a Harris de que Greenberg no es un antesalista. No ha anunciado el manager de los Tigres si retendrá al gran texano como suplente para Harry Davis o lo enviará a las menores.

CRONIN ELOGIA A SUS LANZADORES

BILOXI, marzo 20 AP—El manager Joe Cronin, cree que los Senadores tendrán tan buen pitching staff durante la temporada próxima como parecen en el papel ahora. El joven piloto lo considera «el más fuerte pitching staff del circuito,» con muchas reservas.

Cronin dió su opinión hoy después que tres de sus veteranos hicieron su debut de final de semana contra los Indias del Cleveland y perdieron 7 por 6. Crowder, Whitehill y Weaver lanzaron, pero las palabras de elogio fueron tanto para ellos como para el resto de los pitchers fueron para Harry Davis o lo enviará a las menores.

PORTLAND VENCIO AL PITTSBURGH

SAN JOSE, California, marzo 20 AP.—Los campeones de la Costa del Pacífico, los muchachos del Portland, vencieron hoy a los Piratas del Pittsburgh, 12 por 5, en un game de exhibición. Gus Suhr, con su homer en el primer inning, que encontró a dos hombres en bases, dió a los Piratas una ventaja inicial de tres carreras, pero los rallies del Portland en el segundo y cuarto decidieron el juego:

	C.	H.	E.
Pittsburgh	5	11	2
Portland	12	15	1

Baterías: Swetonic. Woods y Padden: Jacobs, Heath y Palmisano, Keely.

DESCANSO PARA LOS RED SOX

SARASOTA, marzo 20 AP. Después de 16 días de intenso training, el manager Marty Mc Manus dió hoy a los Red Sox de Boston su primer día completo de descanso enla temporada de training. La mayoría de los players aprovecharon la ocasión para dormir por el medio día y jugar al golf por la tarde, nadar y pescar.

Los Sox abrirán una serie con los Reds mañana.

TAMBIEN DESCANSAN LOS REDS

TAMPA, Fla, marzo 20 AP.—Solamente Taylor Douthit se puso a lanzar bolas al aire, para fildearlas, mientras el resto de los players del Cincinnati descansaban, aprovechando el alto ddo por la dirección. Se dió el día de fiesta a los players antes de lanzarlos a la serie de dos juegos contra los Red Soxmañana. Eppa Rixey, Benkie Frey y Si Johnson tratarán de contener a los Red Sox mañana.

PORTFOLIO

Dirija sus preguntas deportivos a Portfolio, DIARIO DE LA MARINA Habana)

El baseball nocturno ha fracasado definitivamente. Solo se juega aisladamente en los parques menores.

—oOo—

El Coronel Ruppert dice que los Yankees perdieron dinero el año pasado, a pesar de haber ido a la serie mundial, pero nosotros no lo creemos. Chicago y New York fueron, precisamente, los únicos clubs que no perdieron dinero en la season.

—oOo—

Agustín Cervantes, Camarón y Julito Lanier formaban el trío de outfielders que presentaba el Loma Tennis Club en la época en que daba gran batalla a la Universidad. Camaron fué siempre el cuarto bate de la novena y un outfielder más seguro también.

—oOo—

Manolo Córdova ha sido uno de los outfielders más espectaculares que se han visto en Vibora Park. Era superior a Orteguita y a César Sánchez.

—oOo—

El line up del Aduana, cuando el team ganó el campeonato fué el siguiente: Espinosa, catcher; Colado; primera base; DeJuan, segunda base, Joaquín Gutiérrez, tercera; Rafael Quintana, short stop, y Pepito Pérez, Matanzas Valdés y Orteguita, outfielders. Los pitchers eran Sansirena, García y Martínez.

—oOo—

Insistimos en afirmar que las novenas amateurs de antes eran superiores a las de ahora. Este team del Aduana, por ejemplo, hubiese vencido fácilmente al Hershey de ahora.

—oOo—

El team Caribe de 1921 presentó a Cesario García, en el back stop; Paéz y Morate, pitchers; Morcate, primera base; Rafaelito Inclán, segunda; Daniel Blanco, tercera y Oscar Ortiz, short stop. Los outfielders eran César Sánchez, Porfirio Espinosa y Tonilo González.

—oOo—

El team del Loma Tennis de 1922 contó con: Banderas, catcher; Valdés Berriz, primera base; Bebito Suárez, segunda base; Gutiérrez, tercera; Felo Córdova, short stop y los outfielders Cervantes, Camarón Vázquez y Julito Lanier.

—oOo—

Pepe Barrientos parece el mejor sprinter que se ha dado en Cuba. Suárez luce el mejor atleta de triple salto que hemos tenido. En conjunto nos luce superior a Enrique Arango.

—oOo—

LEA SIEMPRE SPORTFOLIO

QUEDO INAUGURADA LA JUSTA LIBRE DE HAN BALL, ANOCHE

Y. M. C. A. y Ferroviario se apuntaron muy buenos triunfos. Esta público. HOY LOS DOBLES

Se inauguró anoche en las canchas del Club Ferroviario el Campeonato de had ball libre organizado por la Federación Nacional de Canchas. Un buen público presenció el programa inaugural que tuvo los resultados siguientes: Jaón, de la Y. M. C. A., venció a Fernández, del Ferreteros, en un partido que se fué de calle para el «cristiano»; Montes de Oca, del Ferroviario, fué vencido por Montalvo, del propio Club Pulgarcito con diez puntos de diferencia en el score: 30x20. Y Carlos Eagean campeón de la Y. M. C. A., no tuvo problemas frente a Fernández del Ferreteros a quien dejó en catorce tantos mientras él lograba, sin dificultad, descorrer el treinta.

Todos los encuentros, a pesar del desnivel que se observa en los scores, fueron bien peloteados y gustaron a la concurrencia que se reunió en el Club Ferroviario en su inmensa mayoría pertenecientes al bello sexo. El presidente de la Federación, García Loyola, dirigió breves palabras a los fanáticos para agradecer su cooperación el espectáculo.

Esta noche se jugarán los dobles y mañana se continuarán con los singles. Siempre se comenzará a las nueve, hora exacta.

APRIETA FONSECA A LOS PITCHERS

PASADENA, marzo 20 (A. P.)—El manager Fonseca, de los White Sox anunció hoy estar listo a dar el apretón definitivo a sus pitchers, ordenándoles fuerte trabajo. Hasta hoy los lanzadores del Chicago estaban actuando sólo en tres innings cada juego.

Tunero hizo un viaje en avión de Barcelona a Madrid para dar comienzo a su labor de training

Quiere ponerse en buenas condiciones para su encuentro contra el campeón Marcel Thil, que tendrá lugar el día 24 del próximo mes en París . Va mejor del reumatismo en el pie

MADRID, marzo 20. (AP.)—Kid Tunero, el gran middleweight cubano, que asombró a los europeos por su rápido ascenso de la oscuridad, ocupa uno de los primeros lugares en el boxeo. Llegó en avión desde Barcelona a descansar durante unas semanas antes de comenzar su training para el bout con Marcel Thil, en París el día 24 de abril en el cual probablemente se discutirá el título mundial de peso middle.

Tunero, que se encuentra en manos de un médico para curarse el reumatismo que sufre en la pierna derecha y que obligó a suspender su match con Thil, dijo a la Associated Press que está confiado en apuntarse su segunda victoria sobre el campeón en la próxima pelea. Su pierna ha mejorado mucho en los últimos días, dijo, y espera tenerla bien del todo dentro de breves días.

«Es cierto que Thil no se ha decidido a aceptar la petición de la Federación Internacional de Boxeo y lanzar su título a discusión», dijo el Kid, «pero tengo esperanzas de que todo se arreglará satisfactoriamente. Si gano el título, volveré a Cuba inmediatamente.»

Tunero rehusó hacer comentarios sobre las razones de Thil para no arriesgar el título y simplemente señaló el hecho de que ya venció al francés en una pelea sobre peso como sus razones para mostrarse confiado en que repetirá la hazaña. En esa pelea Tunero hizo lucir al campeón como a un amateur y sólo las libras extra que le obligaron a llevar al ring le impidieron quitarle el título.

El modesto cubano también rehusó hacer comentarios sobre la frase que se dice pronunciada por Thil, asegurando que no arriesgará su título frente a Tunero por ser éste un peleador de contra-ataque.

Rindió alto tributo a su oponente, diciendo que Thil es un «maravilloso boxer con una gran izquierda». Pero agregó que está «seguro de que le derrotaré.»

Tunero visita a Fillo Echevarría, Pastor Milanés y Armando Blanco y espera regresar a Barcelona el miércoles. Partirá para París dos semanas después.

ANDREW PONZI VENCIO A JIMMY CARAS EN EL SEGUNDO BLOCK FACIL

NUEVA YORK, marzo 20 (AP.)—Andrew Ponzi, de Filadelfia, ganó el block segundo de su match de exhibición de piña contra Jimmy Caras, de Wilmington, en la Academia de Doyle, esta noche, obteniendo una ventaja de 250 por 247.

Ponzi ganó el block 205 por 122 en diecisiete innings. Tuvo una gran tacada de 49 y Caras otra de cuarenta y tres.

JAI-ALAI

PROGRAMA para la función de hoy, martes, a las ocho y cuarto de la noche.

Primer partido, a 25 tantos:
Juanito y Escarza, blancos. contra Morales y Salazar, azules.
A sacar ambos delanteros del cuadro diez.

Primera quiniela, a seis tantos:
Juanito, Salazar, Morales, Lizárraga, Escarza y Solá.
Segundo partido a 30 tantos:
Ochoa y Arriola, blancos, contra Urizar y Echeverría, azules.
A sacar los primeros del cuadro 10 y los segundos del diez y medio.

Segunda quiniela, a seis tantos:
Urizar. Ochoa, Echeverría, Ferrer. Mir y Creus.

Tercer partido, a 30 tantos:
Ferrer y Mir, blancos, contra Creus y Sarasola, azules.
A sacar los primeros del cuadro 9 y medio y los segundos del diez.

Fuera de Luque no tenemos otro representante en las Mayores. El mulo Morales no reportó al campo de training de los Senadores.

Critz puede resultar el regular de la segunda base en el equipo de los Gigantes. Jackson está practicando ahora en tercera.

BILL CARR ADMITE QUE SU LABOR EN EL TRACK TERMINO

Ha sabido la extensión de sus heridas y sabe que es imposible volver a correr

FILADELFIA, marzo 20. (AP.)—Bill Carr, campeón olímpico y poseedor del record mundial de los cuatrocientos metros, admitió hoy que sus días en el track han pasado.

En una cama del Hospital de la Universidad, con los dos tobillos y la pelvis fracturados, resultado de haber sido lanzado por un automóvil, el volador de Pine Bluff, Ark., ha sabido de la extensión de sus heridas.

Ha recibido pruebas de aprecio de sus amigos y muchos telegramas. Uno de ellos de Ben Eastman, el gran corredor de la Universidad de Stanford que fué vencido por Bill en los juegos olímpicos.

«Los médicos me han dicho esta mañana que las lesiones no me impedirán correr en el futuro», dijo el gran corredor pelinegro. «Me dijeron que no podría correr en esta primavera. Eso, prácticamente significa que no correré otra vez.»

«Había decidido concluir mi carrera en el track al final de mis estudios, en junio y no dar el viaje a Europa con los atletas americanos que tienen anunciada su salida en este verano.»

Lawson Roberton, el coah de track de la Universidad de Pennsylvania, había decidido correr a Carr en el relevo de una milla de los relevos de Penn y en las carreras de 100 y 220 yardas en el dual meet intercolegial.

El doctor L. C. Hatch, jefe de los médicos internos del hospital, dijo:

«Necesitará de 30 días por lo menos, para ponerse en pie y 60 antes de que pueda caminar bien.»

«Es imposible decir ahora si sus lesiones pueden causar alguna parálización de las coyunturas que puedan interrumpir su habilidad para la carrera», agregó.

Los huesos fracturados se han unido perfectamente, dijeron en el hospital.

M.E.C.D. 2016

Editado por la Compañía DIARIO DE LA MARINA (S.A) cuyo programa consiste: «En la defensa de los intereses generales y permanentes de la Nación cubana, de los especiales de la Colonia española establecida en la misma y de la unión y armonía entre los diversos elementos que conviven en el país».—Artículo 1o. de los Estatutos.

DIARIO DE LA MARINA

Fundado en 1832. Dirigido hasta 1919 por don Nicolás Rivero y Muñiz. Oficinas: Habana, Prado 103; New York, Joshua B. Powers Inc. 220 East 42 nd. Street.

TELEFONOS: Dirección..... A-4151 — Administrador, Contador, Anuncios, Suscripciones.. Quejas, Talleres y Correo.. M-7911—M-7912—M-7913 — Jefe Redacción: A-3205—Clasificados: A-3333 — Agencia de Marianao .. FO-7380

Precios de suscripción al DIARIO DE LA MARINA
Habana y Provincias:
Mes: $1.20. Trimestre: $3.25. Semestre: $6.25. Año: $12.00
Extranjero:
Trimestre: 4.25. Semestre: $8.00. Año: $15.00.
Edición Dominical (Para el extranjero solamente):
Semestre: $3.00. Año: $5.00.

DEL LEJANO AYER

Hojeando la colección del DIARIO — **Por R. A. CATALA**

VEINTE años antes de la conquista de la Habana por los ingleses, ya estos inquietos navegantes, ansiosos de apoderarse de Cuba, decidieron invadirla por la parte oriental que estaba menos defendida. Las escuadras de los almirantes Vermont y Wentworth recibieron el encargo de emprender esas operaciones.

Reunidas en Jamaica esas imponentes fuerzas navales, en junta de jefes se acordó ir contra la capital de Oriente que sabían que no podía resistir el ataque y con esa seguridad salieron rumbo a Santiago de Cuba llevando a bordo al gobtrnador de Jamaica, para que en caso de triunfo, dejarlo acreditado como representante del rey de Inglaterra. Esa operación fracasó. Pero los ingleses estaban obligados a hacer algo para demostrar que cumplían las órdenes del Almirantazgo sobre Cuba y resolvieron ocupar la gran bahía de Guantánamo, entonces abandonada. En cumplimiento de ese acuerdo a principios de agosto de 1741 más de sesenta velas inglesas anclaban en aquella gran bahía—la misma que es hoy Estación Naval de los Estados Unidos de América, en virtud del tratado que regula sus relaciones con la República de Cuba—y sin apenas ser hostilizados desembarcaron unos cinco mil hombres. Soñaban no sólo con establecerse allí, sino preparar una expedición a la ciudad de Santiago, por tierra. Ignoraban que la invasión así planeada era un fracaso, pues ambas bahías estaban separadas por veinte y cinco leguas, entonces de bosques espesísimos, sin el menor camino o atajo accesible para la marcha de un cuerpo de ejército uniformado con trajes impropios del clima, además de la impedimenta del parque y los bastimentos. El gobernador Cagigal dispuso, sin embargo, la defensa de momo eficacísimo, lo que unido a las dificultades del avance, obligaron a los ingleses a retroceder para hacerse fuertes a la entrada de la boca de Guantánamo que daban por conquistada y allí intentaron establecer una colonia con el título de 'Tierra de Cumberland', en adulación al duque de ese nombre, hermano del rey Jorge II. Muy pronto recibieron amargo desengaño los invasores. Tres meses de estancia en aquel lugar inhospitalario, en lucha con los mosquitos y otros insectos, víctimas del paludismo y constantemente hostilizados cuando avanzaban a Santiago y aun al abastecerse de agua, fueron dura lección que los obligó al cabo a retirarse, como si fuera fatal ley histórica el que la ambición británica no viera realizado hasta mucho más tarde (1762) su más caro anhelo de hacer ondear sobre tierra cubana su pabellón Las armas españolas, aun que no llegaron en realidad a medirse con las de sus enemigos, en aquella oportunidad, no dejaron de considerarse como triunfadoras, al ver que fuerzas tan numerosas y formidables como las del Vernont y Wentwhort renunciaban a una invasión en que llevaban tan evidente ventaja y así lo comprendía la misma Corona cuando al reconocer las circunstancias de aquellas operaciones militares, no fué parca en repartir recompensas entre los oficiales que en ellas tomaron parte, haciendo teniente general a Güemes —a quien luego envió a México de Virrey, con el título de conde de Revillagigedo—y a Cagigal, brigadier.

Tan inesperado eclipse de las fuerzas navales de Inglaterra en las Indias hizo pasar el señorío de aquéllos mares de que venía enorgulleciéndose el pabellón británico, al de la nación descubridora, como si una ciega trayectoria de los hechos humanos quisiera que los pueblos de América continuaran entrenando sus alas en el regazo de su madre espiritual. Nada de cuanto intentaron las armas inglesas en aquellos días tuvo éxito. Durante tres años seguidos el pabellón de Castilla pudo ondear victorioso en los mares, conduciendo desde Sevilla a América y en viaje de regreso valiosos cargamentos y la plata y el oro del rey, sin que los ingleses pudieran entorpecerlo.

Los corsarios de Cuba, en magníficos navíos construídos en su astillero dirigido por el famoso arquitecto naval José Acosta, se llenaron de gloria, no sólo impidiendo que los buques enemigos se acercaran a las costas cubanas, sino que apresaban a cuantos se ponían a su alcance. Animosos hijos del país tripulaban esos buques combatientes y muchos ascendían a oficiales y a jefes por su arrojo, confundiéndose así cubanos y peninsulares en la defensa del territorio patrio. Los anales de aquellos días han recogido el nombre del vizcaíno Pedro de Garaycoechea como el de uno de los corsarios más valientes e infatigables que con su fragata **Chata**, o su paquebot **Diligente**, auxiliado de otras embarcaciones menores, se apoderó de veinticuatro ricos cargamentos de otras tantas fragatas, bergantines y balandros ingleses: una de esas presas fué vendida en la Habana en más de cuatrocientos mil pesos; y como resumen de aquella triunfante campaña, se consigna por los historiadores que el botín tomado a los ingleses pasó de dos millones de pesos, con mil prisioneros y seiscientos esclavos.

La fortuna no sólo fué pródiga a los españoles en las operaciones de guerra, sino que también pudo llenarlos de gloria en un rasgo de nobleza poco frecuente en aquellos tiempos. Un recio temporal alcanzó cerca del Mariel a una escuadra inglesa mandada por el capitán Edward. Algunos buques se estrellaron contra la costa, otros se hundieron; y la capitana, la fragata **Elizabeth**, para no seguir la misma suerte, se aventuró a entrar en aquel puerto, entregándose sus tripulantes como prisioneros por fuerza mayor. El gobernador Güemes recordando que era compatriota del Quijote inmortal, se apresuró a contestar a los abatidos marinos ingleses: 'Nosotros, aunque enemigos, somos hombres. Si os hubierais presentado hostilmente, os declararía prisioneros; pero arrojados por un temporal, no sois más que desgraciados, a quienes debemos los auxilios de la humanidad. Carenad vuestra fragata y reponed vuestros víveres. Cuando podáis salir del puerto, os daré un salvoconducto que os servirá hasta rebasar las Bermudas'. La crueldad de la época echó en cara a aquel hidalgo gobernante ese acto humanitario como una infracción imperdonable de las leyes de la guerra y aún en las prohibiciones comerciales y no poco esfuerzo costó el que se dulcificara ese cargo tan grave con que se le quiso manchar en el implacable juicio de residencia a que se sometía entonces a cuantos ejercían mando y que más que pesquisas de errores era explosión de odios y venganzas

CARTAS DE ALEMANIA

EL CINCUENTENARIO DE RICARDO WAGNER

(De nuestro corresponsal en Berlín)

Alemania conmemora este año el primer cincuentenario de la muerte de Wagner. El día 13 de febrero de 1933 cumpliéronse exactamente cincuenta años desde que en Venecia sonó la «solemne hora»—así llamada por Nietzsche—en que Ricardo Wagner hubo de rendir el último suspiro en el Palacio Vendramin-Calergi de Venecia, a poca distancia del Puente Rialto, en el Gran Canal. Fuera de Bayreuth, no podía el mundo ofrecer mejor escenario para la eterna despedida del creador de «Tristán e Isolda» que la ciudad del amor y de la muerte, el lugar de encanto y de misterio entre las lagunas, cuyo poder de atracción y sugestión irresistible fué condensado por un gran escritor francés en las palabras: «amori et dolori sacrum».

Wagner murió en el zenit de la gloria, cuando no se habían cumplido todavía siete años desde la inauguración del célebre Teatro de Bayreuth, en 1876, y pocos meses después del estreno de Parsifal. Si hubo de conocer, como pocos, los sinsabores de la hostilidad y de la incomprensión, pudo también Wagner saborear, tanto como el que más, las mieles del triunfo y de la consagración. Después de recorrer inquieto la mayor parte de los países de Europa, animado por el frenesí del ideal, trabajando y luchando en Riga, en París y en Londres, en Dresde, en Viena y en Zurich, pudo descansar por fin en el pináculo radiante que fué su guía y norte durante decenios de labor. A pocos les habrá sido dado el bien extraordinario de morir en plena felicidad. Wagner conoció el goce de haber realizado en vida la plenitud de su ideal, en el arte y en la feminidad, ambos íntimamente unidos en su concepción estética de la vida. Sin una compañera capaz de sostenerle y de inspirarle, no hubiese podido llegar a Wagner a la integral realización de su sueño artístico. Mathilde Wesendonck y Cosima von Bülow, hija de Liszt, fueron estas compañeras. Entre el paganismo de «Tristan e Isolda» y la esencia cristiana de «Parsifal»—dos expresiones casi antitéticas del arte wagneriano— escogerá cada cual según sus gustos y preferencias. Indudable es, en todo caso, que una cualquiera de estas dos obras, tan distintas en su esencia, hubiese bastado para asegurar la inmortalidad del autor. Ambas son de genuina inspiración femenina: «Tristan e Isolda» imposible de concebir sin Mathilde, «Parsifal» inseparable de Cosima.

Los años de lucha fueron rudos y solo una indomable voluntad, animada por la llama de la inspiración y la consciencia del genio, podía lograr el triunfo contra tantos y tan variados ataques de la adversidad: un primer matrimonio infortunado, la estrechez económica, la incomprensión total de los ignoorantes los ataques dictados por la envidia y el prejuicio. Desde el día de noviembre de 1836 en que su casamiento con Minna Planer tuvo lugar en una vieja iglesia de Konigsberg hasta el momento en que casi 34 años más tarde, fué legalizada en Lucerna su unión con Cosima Liszt, la vida de Wagner tuvo poco de agradable, aun cuando no dejaran de penetrar algunos rayos de luz en su sombría existencia. Así por ejemplo en Zurich donde vivió desterrado, la amistad inspiradora de Mathilde Wesendonck dictó a Wagner algunas de las páginas más sublimes de su obra, como la despedida de Wotan y la incomparable tragedia de amor de «Tristan e Isolda». En Morney, cerca de Ginebra, fueron compuestos, hacia el año 1856 algunos fragmentos de «La Walkiria» y en los años 1864-65 gozó Wagner, en Munich y a orillas del Lago de Starnberg, el privilegio de ser tratado como íntimo amigo por el Rey Luis II, artista y mecenas en un grado superlativo.

El nombre de Cosima vive eternamente unido al de Wagner en la historia del arte y de la música. Su gran amor es único en la crónica de los grandes amores, porque no quedó condenado al platonismo como los de Petrarca y Laura, de Dante y Beatriz; porque no terminó trágicamente como el de Abelardo y Eloisa, como el de Paolo y Francesca da Rimini; porque como el del mismo Ricardo Wagner con Mathilde Wesendonck no hubo de quedar truncado en las cumbres de la pasión. El amor de Wagner y Cosima fué una realización perfecta de la felicidad, en tal forma, que podría resultar increíble, si el teatro de Bayreuth y «Parsifal» no fueran testigos perennes y reveladores de su realidad. En Wagner y Cosima se dió el encuentro excepcional del Genio con una mujer capaz de ser su «alter ego». De todo pensamiento, de toda conmemoración dedicados a Wagner corresponde a Cosima una legítima parte.

Cosima Wagner, mujer de excepcional inteligencia, fué grande sobre todo por la fuerza de su personalidad. Nadie que a ella se acercara podía escapar a su influencia, y de ello dan prueba las palabras de Nietzsche en su carta de pésame por la muerte de Wagner (de Wagner que había sido su amigo hasta 1876 y que tenía costumbre de decirle: primero Cosima, después tu y, a gran distancia, los demás»). «Más que en la pérdida sufrida—escribió Nietzsche a Cosima—pienso en lo que es todavía vuestra posición, en esa capacidad única para realizar las más elevadas aspiraciones». Y téngase en cuenta que Nietzsche fué uno de los que con más ardor disputaron sobre el carácter beneficioso de la influencia a Cosima sobre Wagner. Nietzsche no pudo consolarse nunca de que, cediendo al ascendiente de Cosima, hubiese sacrificado Wagner sus inclinaciones al paganismo para reconciliarse con el misticismo y el ascetismo cristiano.

Gracias a la generosidad del Rey Luis II, amigo de Wagner no desmentido hasta el último momento, pudo surgir el Teatro de Bayreuth tal como Ricardo y Cosima Wagner lo concibieron y desearon. Durante medio siglo casi, después de la muerte del maestro, Cosima Wagner fué la guardadora de lo que se ha dado en llamar el espíritu de Bayreuth, ese espíritu que es una estética y una filosofía tanto como un estilo de la vida, modelado por Wagner y Cosima en su comunión perfecta de ideales y aspiraciones y en su trato con las grandes figuras intelectuales admitidas en su intimidad: Liszt, padre de Cosima, Gobineau, el filósofo francés de la desigualdad de las razas, y Houston Stewart Chamberlain, hijo político de Wagner, historiador de su vida y panegirista de su obra.

Hablar en detalle de la obra wagneriana podría parecer en nuestros días supérfluo y es, en todo caso, empresa que no cabe en el marco de un artículo periodístico. Wagner ha conquistado el mundo. Las armonías majestuosas de «Tannhauser» y de «Tristan» encuentran eco en todas las almas propensas al paganismo, las notas de «Parsifal» son una fuente inagotable de éxtasis místico. Y la memoria de Wagner revistirá este año caracteres de presencia más acentuados que nunca para cuantos escuchen la voz inconfundible de su música o acierten a pasar, conducidos en lenta góndola, frente al Palacio Vendramin de Venecia.

Berlín, febrero de 1933.

Eugenio Xammar

LA SIRVIENTA DE LA SRA. DE CEPEDA, CONDENADA SOLAMENTE A SEIS MESES

Hizo pública ayer la Sala Primera de lo Criminal de esta Audiencia la sentencia dictada en el proceso que por hurto doméstico se siguió a la joven Julia García Acosta, sirvienta y costurera de la señora Cecilia de Cepeda Cañizares viuda le Recio, de distinguida familia camagüeyana. El Tribunal, aceptando la tesis mantenida por el doctor Carlos Morales Cherizzola, defensor de Julia, le impone solamente seis meses de prisión, en vez de los cuatro años, dos meses y un día de prisión que interesó el Ministerio Público.

El Magistrado doctor Ricardo R. Duval, estimando que la acusada no ha cometido el delito imputado, formuló voto particular pronunciándose por la absolución.

Hace constar la Sala que Julia García era criada y costurera de la señora Vda de Recio de edad de sesenta y tres años, la cual vive en el Hotel Florida, sito en Cuba y Obispo; debido a los achaques de la anciana y además de ser sorda ésta, la muchacha la auxiliaba y cuidaba, teniendo aquélla absoluta confianza en la última al extremo que andaba en el escaparate; y el 14 de octubre del pasado año, estando dicho mueble abierto y si nejercer fuerza ni violencia alguna, se apoderó de un prendedor de oro con perlas y brillantes y una sortija con brillantes de la propiedad de la señora Cepeda, valuadas esas prendas en $2.000.00, las cuales no han sido recuperadas.

VIBOREÑAS

EN UNA ELEGANTE MANSION

En la de los distinguidos y jóvenes esposos bella dama Josefina Morell y el doctor Constantino País Gutiérrez, se efectuó el domingo un recibo con motivo de celebrar sus días tan gentil soprano, la triunfadora Josefina, que fué objeto de muchas demostraciones de afecto y admiración.

Y en el hogar de una artista tuvo forzosamente que rendirse culto al arte, lo que hicieron la bella dama y excelente tiple señora Josefina Villalba de Baisalos y el gran tenor Manolo Cías, que cantaron el dúo de Celeste Aida; Lamento Gitano, Aria de la Locura y Bohemia, demostrando ser unos excelentes cantantes poseedores de bellas voces.

También fué aplaudido el bajo joven Agustín Gutiérrez, que cantó con mucho sentimiento.

Fueron acompañados por el profesor, que lo ha sido de muchos artistas que se han destacado brillantemente, el querido amigo Juan González, que siempre complaciente, cantó «Siboney» acompañado de la orquesta «Social», sin previo ensayo.

El celebradísimo duetto de Josefina Rodríguez y Gilberto Sahoné, bailó en carácter la rumba cubana, de fino corte, la verdadera rumba criolla.

Después tuvo efecto un animado baile por la celebrada orquesta «Social», que dirige la simpatiquísima figulina María Antonia Pedroso, y el septeto Habanero, que duró hasta cerca de las tres de la madrugada.

Un riquísimo e inagotable buffet fué servido desde que empezó el baile.

Con Josefina estaban las siguientes damas:

Señoras: Josefina Villalba de Baisalos, Sara Alvarez viuda de Capote, la señora viuda de Pérez, Celeste Mirabal de Morell, Adolfina Dios de Fajardo, Celia Campa de Argüelles, la señora de González, Tránsita Rodríguez, la viuda de Zimmerman, Matilde Reyna de Olivera, la joven y bella dama Eva Reyna de Ugarte, María Gutiérrez de García, Mercedes Cabo de Huerta, la viuda de Noriega, Leonor Torres, Carmen País de Noriega, Mercedes Quintana de Pedroso, Mercedes Pérez de González, Zoila Cuní de Gibert, Josefina Pérez de Quevedo, Zoila Terrada de García, Avila, Soledad Gutiérrez de País, Caridad Rambla de Cabrera, María Suárez de García, Josefina Guerra de País, Herminia Hinojosa viuda de Vélez, Margot Marchanrd de Pérez, y para terminar esta relación de señoras, una trigueña que con su radiante hermosura era el alma de tan agradable fiesta, la sugestiva dama Clemencia Reyna.

Señoritas: Rosario González, María T. Buxeda, Conchita Martínez, Inés Noriega, Josefina Rodríguez, Emelia País, Esther Martínez, Lucía Zimmerman, América y Esther Noriega, Clemencia y Esther Martínez Alonso, Reina María Pérez, Pilar Martínez, María D. González, la gentil Herminia Navarro, Margot Suárez, Zenaida Dios, Ernestina Blanco, Rosario María del Pino, Leonor y Carmen González, Josefina Llanes, la exquisita blonda «Nena» Boxados, María Amelia de la Campa, Lía y Ernestina Blanco, María Cristina Acosta, Margot Suárez, Zenaida Dios, Elena Ponce, Aida Hevia, Raquel Martínez, Inocencia Prieto, Carmela Fernández, Carmen Bravo, Teresa Vega, Dulce Grau, Esther Gómez, Laura Pérez, Alicia Suárez Llorens, Margot Sampera y otras muchas que harían interminable esta reseña.

Reitero mi más expresiva felicitación a la exquisita dama Josefina Morell y a su esposo el atento amigo doctor País Gutiérrez, deseándoles la continuación de su felicidad, por incontables años.

CON NUESTRO PARROCO

No podía dejar de ir a saludar personalmente en sus días a nuestro querido párroco y buen amigo el presbítero José Rodríguez Pérez, y lo hice el domingo en un deber de cortesía y de buena y sincera amistad, pudiendo presenciar cómo recibía interminables felicitaciones y demostraciones de afecto y respeto.

El siempre deferente e igualmente afectuoso, agrupó en su mesa y junto con su estimada familia a varios de los que nos honramos con ser sus íntimos, brindándonos un rico almuerzo del que disfrutaron su hermana Carmita, mi admirada amiga la gentil trigueñita y excelente pianista Nena Andreano, el Padre Rafael Fraga, el Padre Alejandro Silva, don Carlos Busquet, los señores Rolando Solís Miranda y Arturo Sánchez, el buen amigo Teodoro Andreano, el doctor Jorge Le Roy, el Padre Adalberto Montes, el doctor Juan Clark, su hermano el afable amigo Ramonín, nuestra querido almirante don Juan del Río, el joven Oswaldo Planas y el respetable caballero don José Antonio Rodríguez, su amante padre, que también recibió muchas felicitaciones en sus días.

Y una vez más he presenciado cómo el incansable párroco de Jesús del Monte, al que de tantas valiosas atenciones soy merecedor, vése premiado en su desvelo por su parroquia, a la que dedica todas sus actividades y desvelos.

Con un fuerte abrazo le reiteré mis votos por su más larga vida, siempre querido y respetado.

LAS ESCLAVAS DEL NAZARENO

Satisfechas deben sentirse estas piadosas Esclavas por la brillantez que revistió su fiesta última, a la que asistió numerosísima concurrencia, tanto a la Misa como a los ejercicios de vía-crucis y procesión por el interior del templo.

La piadosa esclava señorita Lía Bravo donó las flores con las que fué adornado el trono del Nazareno.

La distinguida condesa de Leyhaup, mi buena amiga Amelia lo mismo que la joven señora Blanquito Fernández de Castro de Jardines y la señorita Titi Escobar.

El gran orador sagrado reverendo doctor Padre doctor Alfredo Llano, no pronunció un soberbio sermón, habiendo tenido el gusto de saludarlo momentos antes junto con el párroco, el virtuoso sacerdote Padre Vega.

CUMPLEAÑOS

Los celebró ayer la gentilísima señorita Esmeralda Alonso y Sáenz la admirada vecinita de la calle Luis Estévez, que tantos admiradores cuenta.

Muchos, dichosa cual actualmente es Esmeralda, la mujercita gentil y elegante, deseo cumpla.

DR. JOSE ISMAEL ORTEGA

Tan apreciable convecino, propietario de la acreditada farmacia «San Juan», ha tenido oportunidad de apreciar el afecto de sus muchos amigos en la fecha de su santo y cumpleaños, siendo muy felicitado y visitado en su residencia.

Yo le reitero mi expresivo saludo deseándole las mayores prosperidades.

PABLITO VALDES CAMEJO

Ya dado de alta en La Purísima el cumplido joven, después de haber permanecido en esa quinta muchos meses a causa de una molesta dolencia.

Pablito, al que deudor soy de incontables atenciones, ha ido a residir a Manglar y Nueva del Pilar, donde se ofrece a sus amistades.

Mi más afectuoso saludo con mi enhorabuena le dedico.

Urbano DEL CASTILLO

De Día en Día

Las cosas siguen en la misma situación.

"Hitler está ya gobernando", dice un dibujante comentarista

. Y nos pinta al supuesto salvador de Alemania, con la faz hosca, plantificada en un desolado cementerio con numerosas cruces y unos cuantos cadáveres insepultos esperando turno.

Los periódicos fascistas, por su parte, seguramente publicarán dibujos no menos melodramáticos, donde se destaque un Stalin, con expresión no menos repulsiva, campeando por sus respetos en un cementerio, con simples montículos de tierra marcando las sepulturas, porque los comunistas no usan cruces, y también con cadáveres esperando que los entierren o que se los coman los buitres.

Las cosas siguen en la misma situación.

Todo el mundo se cree en posesión de la verdad.

Y lo peor es que la verdad, después que llegamos a creer próximo el día en que sólo sería discutida en plácidos ateneos, se ha puesto otra vez en moda defenderla a dentelladas y zarpazos, ni más ni menos que en la remota época prehistórica en que los humanos no encontraban palabras para expresarse... por no estar todavía inventados los idiomas.

"La Historia patria sólo podrán enseñarla los que sean profesores cubanos."

Esto es lo que se propone una Ley presentada en el Senado por el señor Fernández Hermo.

La estamos poniendo, ciertamente, que no podría sernos grato que la enseñaran los profesores extranjeros.

Tartarín de TARASCON

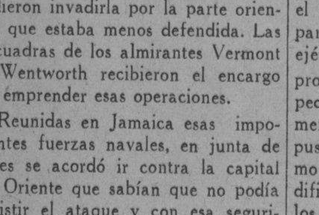

Compañía HAMBURGUESA Americana
Hamburg-Amerika Linie
Salida de la modernísima y rápida Motonave:
"ORINOCO"
de 15,000 toneladas. — Nueve días a España.
Para ESPAÑA, (Vigo, Coruña, Gijón y Santander)
SOUTHAMPTON, BOULOGNE, AMSTERDAM y HAMBURGO.
ABRIL 23. — JUNIO 17. — AGOSTO 19
Primera Clase. — Clase Turista. — Tercera en Camarotes.
Para más informes:
Edificio: «Hotel Plaza» por Monserrate.
Pasajes de Tercera: Inquisidor, 37. M-8447.
LUIS CLASING
Sucesor de Heilbut & Clasing.
Apartado 729. Telf. A-4878.

Compañía Trasatlántica Francesa
Línea Francesa. — French Line. VAPORES CORREOS.
Vapor Correo Francés
"GUADELOUPE"
Saldrá para VERACRUZ:
25 de Marzo. — 9 de Mayo. — 23 de Junio.
Saldrá para CORUÑA, GIJON, SANTANDER y SAINT NAZAIRE:
5 de Abril. — 19 de Mayo. — 4 de Julio.
Estos vapores admiten pasajeros de Cámara y Tercera Clase
Acepta CARGA.
Para más informes dirigirse a:
ERNEST GAYE
O'Reilly 8. — Apartado 1090. — Teléfono A-1476.
HABANA.

PANAMA PACIFIC LINE
BUQUES TURBO-ELECTRICOS DE
33,500 Toneladas
PROXIMAS SALIDAS:
"CALIFORNIA" para San Francisco
Vía Panamá Marzo 21.
"VIRGINIA" para NEW YORK
Marzo 24.
En la magnífica clase de turista a NEW YORK
$ 75.00 IDA Y VUELTA
Agentes:
THE WEST INDIES SHIPPING & TRADING Co.
Wm. H. Smith. Presidente
Obispo 75 — Teléfono: A-7322

WARD LINE
Los célebres vapores turboeléctricos: "MORRO CASTLE" "ORIENTE"
Los vapores populares: "ORIZABA" "SIBONEY"
¡Los vapores más veloces, mejores y más lujosos que hacen el servicio de pasajeros durante todo el año! Los bajos precios de pasaje comprenden camarote de primera clase y todas las comidas. Los viajes marítimos en su forma más encantadora — económica, veloz y cómoda.
a NUEVA YORK
$75 DE IDA $110 IDA y VUELTA
Dos salidas cada semana: Miércoles y Sábado.
a la CIUDAD DE MEXICO
$65 DE IDA $115 IDA y VUELTA
a PROGRESO $40 ida, $75 ida y vuelta.
VERACRUZ 55 ida, 105 ida y vuelta.
Salidas todos los Sábados.
Para más informes, para reservar pasaje o comprar billetes diríjase a la Oficina de Pasajeros y Boletos de la Línea Ward
EDIFICIO CENTRO ASTURIANO (Esquina de la Calle Obispo y Parque Central)
Teléfonos: A-6154 y M-7776

Compañía Trasatlántica Española
SERVICIO DE VAPORES CORREOS
PROXIMAS SALIDAS
PARA NEW YORK, VIGO, CORUÑA, GIJON, SANTANDER Y BILBAO:
Vapor "Habana" Abril 15
" "C. Colón" Mayo 16
" "Habana".. Junio 15
" "C. Colón". Julio 16
PARA VERACRUZ: CUARENTA Y OCHO HORAS DE VIAJE:
Vapor "Habana" Abril 8
" "C. Colón". Mayo 9
" "Habana".. Junio 8
" "C. Colón". Julio 9
PARA NEW YORK, CADIZ Y BARCELONA
Vapor "CRISTOBAL COLON" .. Marzo 18
Vapor "MAGALLANES".. Abril 22
Vapor "CRISTOBAL COLON".. Mayo 16
Vapor "MAGALLANES".. Junio 22
PARA GUATEMALA, COSTA RICA, PANAMA, COLOMBIA, CURAZAO, VENEZUELA Y LAS PALMAS (Canarias)
Vapor "MARQUES DE COMILLAS".... Abril 8 y Junio 8
GARCIA & DIAZ, Lda.
Agentes Generales:
PALACIO DE LA LONJA. TELEFS. M-6911 Y M-6912
— HABANA —

Empresa Naviera de Cuba
Apartado No. 2490, Dirección Telegráfica: EMPRENAVE
Claves en uso: A. B. C., 4a. y 5a. Edición Western Unión Walkims and Apedix
SAN PEDRO No. 6.—HABANA
TELEFONOS: A-6226. Pasajes y Fletes: A-5215. Información general: A-4780 Departamento de Tráfico: A-3963. Almacén.
A-5034: Segundo Espigón de Paula: M-2630: Tercer Espigón de Paula.
NOTA.—La: escalas de Port Au-Prince, Aux Cayes (Haiti), San Pedro de Macoris R. D. Aguadilla Mayaguez y Ponce P. R. Kingston, (Jamaica), son eventuales, esto es, se harán cuando el pasaje o la carga lo amerite
VAPORES EN SERVICIO: Presidente Machado; Baracoa, Cienfuegos, Eusebio Coterillo, Gibara, Guantánamo, Habana, Joaquín Godoy, Julián Alonzo, La Fe, Las Villas, Manzanillo Rápido, Santiago de Cuba y Camagüey.
PUERTOS DE ESCALA: COSTA NORTE. — Puerto Tarafa Nuevitas, Manati, (Victoria de las Tunas), Puerto Padre, (Chaparra) Gibara, (Holguín), (Velasco Bocas), Vita, Banes Nipe, Mayari, Antilla, Preston, Sagua de Tánamo (Cayo Mambi), Baracoa, Guantánamo, (Boquerón y El Deseo) y Santiago de Cuba.
COSTA SUR.—Cienfuegos, Casilda, Tunas de Zaza, Santa Cruz del Sur, Manopla, Guayabal, Manzanillo, Campechuela, Media Luna, Niquero, Ensenada de Mora y Santiago de Cuba.
COSTA NORTE de VUELTA ABAJO.—Bahía Honda, Rio Bermacos, Puerto Esperanza, Santa Lucía, (Minas de Matahambre). Rio del Medio, Dimas, Arroyo de Mantua y La Fe.
REPUBLICA DE HAITI.—Port-Au Prince, Aux Cayes.
REPUBLICA DOMINICANA.—Santo Domingo, San Pedro de Macoris y Puerto Plata.
PUERTO RICO.—SAN Juan, Aguadilla, Mayagüez y Ponce.
JAMAICA.—Kingston.

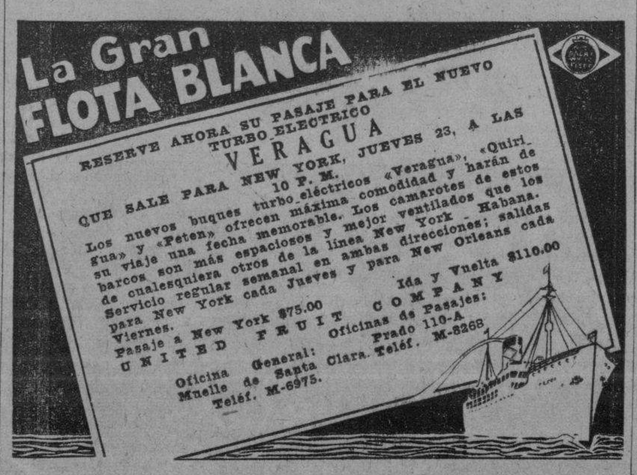

Para MEXICO
Para Guatemala
La gran moto-nave alemana
"ORINOCO"
23 de MARZO
para VERACRUZ, TAMPICO, PUERTO BARRIOS.
Admitiendo pasajeros de Primera, Turistas y Tercera.
Para informes:
LUIS CLASING
Suc. de Heilbut & Clasing.
Cámara: Edificio Hotel Plaza por Monserrate Tel. A-4878 — Tercera Inquisidor 37
Cia. Hamburguesa Americana

M.E.C.D. 2016

INFORMACION CATOLICA

El doctor Alejandro Portero habló de los milagros de Jesucristo en su bella conferencia en la universidad popular

...de la conferencia leída por el doctor Alejandro Portero, el domingo 19 de marzo de 1933, en la Universidad Popular de la Unión 27 de la Asociación Caballeros Católicos de Cuba.

...los milagros de Jesucristo.

Señores:

Han transcurrido treinta años desde su nacimiento cuando Jesús comienzo a su vida pública, viene prodigiosa por la inmensidad de sus resultados, y más aún si se tiene en cuenta su corta duración.

El pueblo judío se encontraba abatido y perturbado lo mismo en el orden político que en el religioso. Suspiraba por la llegada del Mesías, esperaba de un momento a...

...Cristo necesitaba darse a conocer y para ello pudiera haberse limitado con dejar ver su Divinidad a través de su inteligencia y de su razón humanos, con haberla de... apreciar en su hermosa doctrina, pero como quería una fe absoluta en El, quiso dar pruebas de su Divinidad que sacaran de dudas a las almas de buena voluntad y por eso realizó actos extraordinarios, actos superiores a todas las fuerzas humanas y los hizo sin cesar, ante las multitudes que le seguían, a la vista de sus enemigos. Milagros de los que jamás dudaron los judíos, no habiendo podido encontrar explicación humana de los mismos.

Pero para poder apreciar en su verdadero valor los milagros de Jesús, es decir, apreciar hasta donde es posible al hombre apreciar las obras de Dios, tenemos que mirar sus actos, no sólo como hechos revestidos de manera sobrehumana, sino que tenemos que ver y estudiar las circunstancias en que se verifican, y los motivos que buscar en ellos el Alma de Jesús, la impresión de su Divinidad...

La admiración que sentía el pueblo por Jesús se debía, más que a los actos extraordinarios que realizaba, a la forma de hacerlos; a la ternura, a la piedad, a la belleza moral que empleaba al verificar los milagros.

Jesús jamás usó de su poder milagroso en beneficio propio, ni para hacer mal a nadie, ni aun a sus enemigos, usó de su poder en beneficio de todos, no contentándose con curar el cuerpo, pues El aspiraba a algo más, en todos sus milagros no sólo admiramos el hecho prodigioso realizado de una manera sobrehumana, sino que vemos una manifestación de la compasión, bondad y misericordia traducida en un bien material, que podemos apreciar también en el llamamiento al alma, un bien espiritual que se ofrece juntamente.

No es tanto posible en una conferencia, no digo narrar, sino ni siquiera hacer referencia a los milagros realizados por Jesús, que han llegado a nuestro conocimiento, me limitaré a presentar algunos de los más principales para ver cómo resaltar en cada uno de ellos esas notas o características que antes me refería.

Se presenta el milagro de la conversión del agua en vino en las bodas de Caná. Milagro con que inicia su vida pública, primero que realiza, y que lo hace como para rendir testimonio de gratitud a su Madre. Es un milagro de carácter íntimo en que resalta el amor filial, y el que quiso darse a conocer, a empezar su vida pública.

Se presentan después el milagro de la curación del hijo del Régulo de Cafarnaún, y el de la resurrección del hijo de la viuda de Naín; en los que se manifiesta la ternura del Corazón de Jesús.

El milagro de la curación del esclavo del Centurión Romano, en el que se ve cómo el Señor se conmueve ante la gran fe y la humildad del Centurión.

Y se presenta finalmente, un milagro extraordinario, por el hecho mismo en sí, y por las circunstancias en que se desarrolla; milagro que algunos llaman de la Amistad, en el que se manifiesta, tal cual es el Divino Corazón de Jesús. Es el milagro de la resurrección de Lázaro, milagro que causó sensación inmensa, que exasperó a los enemigos de Jesús, y con el que quiso corresponder a la amistad que le unía a la familia de Lázaro, a la hospitalidad generosa que en ella había recibido en distintas ocasiones, y, al mismo tiempo, demostrar una vez más su Omnipotencia.

Se termina haciendo notar que en los milagros realizados por Jesús, el hecho prodigioso, aunque reportaba bienes materiales, servía como de instrumento de que se valía el Señor para conquistar las almas. Que los milagros de Jesucristo no debemos considerarlos como hechos completamente pasados; pues no sólo las enseñanzas que de ellos se derivan nos sirven para nuestra vida, sino que su Autor no ha pasado, le tenemos bien cerca. En el Sagrario. Es más, El mismo nos está invitando a que acudamos a El, al mismo tiempo que nos muestra su bondadoso y magnánimo Corazón, ese mismo Corazón que se conmovió en presencia del dolor, a impulsos de la amistad y que apreció en tanto, la fe y la humildad del que acudía a El.

El doctor Alejandro Portero fué ovacionado por el numerosísimo auditorio que acudió a escuchar su sapientísima Conferencia.

Aplaudió, asimismo, el público el siguiente brillantísimo programa magistralmente interpretado:

1.—«Preghiera di Tosca». Vissi de arte, vissi de amores. Opera «Tosca», G. Puccini. Soprano: señora Agracia Domínguez de Pegudo.

2.—«Recitaciones», por la señora Aracelia de Agüero.

3.—«Ave María», Luigi Luzzi. Soprano: señora Rosario Martínez de Huerta.

4.—«Aria». «Rigoletto». Verdi. Soprano ligero; señorita María del Carmen Ruiz López.

5.—«Dolorosa». Romanza. Serrano. Tenor: señor Juan Mendizábal.

Los números de canto fueron acompañados al piano por la señora Rosario Iranzo de Figueras, profesora y directora del Conservatorio Iranzo.

El DIARIO DE LA MARINA, se complace en felicitar a la Universidad Popular de la Unión 27, por su magnífica labor cultural.

Sea de un modo especialísimo para el doctor Arturo Montó, su activo Rector por los grandiosos éxitos que va alcanzando y sobre todo por dar a conocer a los hombres de Letras, Ciencias y Artes, al pueblo, que así sabrá apreciar el gran tesoro intelectual y artístico de los hombres de la República de Cuba.

VARIOS CULTOS QUE SE ANUNCIAN PARA MAÑANA EN DIVERSAS IGLESIAS

EN LA PARROQUIA DEL CERRO

La misa del Sacramento, a las 8 y 30 a. m.

La reserva, a las cinco p. m.

EN LA IGLESIA DEL CARMEN

A las nueve de la mañana, la función mensual en honor a Nuestra Señora de las Angustias.

En esta iglesia el viernes 24, festividad de San Gabriel Arcángel, la Cofradía de Santa Teresita, obsequiará al Padre Fray José Vicente de Santa Teresa, Prior y párroco del Carmen, que en ese día embarca para España, con misa de comunión general, a las ocho de la mañana.

Va el Padre Vicente al Capítulo Provincial de su Orden.

EN LA IGLESIA DEL CRISTO

Los miércoles perpetuos de Santa Rita.

Los ejercicios, a las ocho y nueve de la mañana.

A las cinco y media y ocho y media p. m.

EN SAN FRANCISCO

A las nueve de la mañana, la función mensual correspondiente al dia veintidós.

EJERCICIOS Y CONFERENCIAS PARA SOLAMENTE HOMBRES

La Congregación de La Anunciata, celebrará del 2 al 9 de abril ejercicios y conferencias para solamente hombres en la iglesia de Reina, a las ocho y media de la noche.

Los ejercicios y conferencias, a cargo del R. Padre Francisco Javier Asencio, S. J.

MISIONES EN EL REPARTO LAS CAÑAS

Han dado comienzo en el reparto Las Cañas, santas misiones por los misioneros del Inmaculado Corazón de María.

El reparto Las Cañas pertenece a la parroquia del Cerro.

En este reparto tienen establecida una capilla y un Catecismo los Padres Jesuitas.

EN EL TEMPLO DE REINA COMENZO EL CULTO DE LOS 13 MARTES A SAN ANTONIO

Las doscientas pobres huerfanitas del Colegio-Asilo San Vicente de Paul, han dado comienzo en la Iglesia de Reina, a la piadosa devoción de los «Trece Martes» en honor de San Antonio de Padua, los cuales aplican según las piadosas intenciones d esus protectores.

En los programas de los «Trece Martes», dicen las huerfanitas: ¡Oh Glorioso San Antonio!

Da a tus devotos que con tanta generosidad trabajan por el sostenimiento de nuestro Asilo y con tanto fervor acuden a honrarte en estos «Trece Martes» que te dedican tus huerfanitas, el ciento por uno en esta vida concédeles todo lo que de Tí soliciten, gracia que te pedimos por tus devotos.

Tus predilectas huerfanitas».

Los Trece Martes dieron comienzo el martes 14, a las ocho a. m., con el siguiente programa:

Ejercicio de los «Trece Martes», por el Hermano Coadjutor Eugenio Ocerin, S. J., misa armonizada de comunión general y sermón. Pronunció el del «Primer Martes», el Superior de la Residencia, R. P. Maurilio Pinacho, director de la Junta de Damas Protectoras del Colegio Asilo San Vicente de Paul.

Fué tema del sermón: «Los Trece Martes de San Antonio de Padua».

Demuestra cuán razonable y piadosa es esta devoción.

Se lamenta del poco cristiano proceder de las personas que toman a los Santos como agentes de oficina de despachar favores temporales.

Exhorta a imitar a los Santos en sus cristianas virtudes, pues en eso está la esencia de la devoción a los Santos: en seguir como ellos a Jesucristo, para alcanzar a su ejemplo la eterna bienaventuranza. Esta es la mente de la Iglesia al instituir, aprobar o permitir estas devociones, el que imitemos su vida siguiendo como ellos a Nuestra Señor Jesucristo.

Y a fin de mejor conseguirlo, os expondremos durante estos «Trece Martes» los siguientes temas:

«San Antonio y los pobres»; penitencia de San Antonio; San Antonio, devoto de la Pasión de Jesús; San Antonio y el amor a los enemigos; San Antonio y la Oración; San Antonio y su fe viva; San Antonio y su amor a Jesús Niño; San Antonio y su amor a María; San Antonio, amante de Dios; San Antonio y su humildad; San Antonio y su confianza en Dios; San Antonio y la obediencia».

Ruega a los devotos de San Antonio, pidan al Señor por su intercesión, los bienes espirituales y los temporales con la condición de si convienen a nuestra eterna salvación, conformando siempre nuestra voluntad con la de Dios.

La capilla musical del Colegio interpretó bellísimos motetes.

Después de la misa se dió a besar la Reliquia de San Antonio.

Las huerfanitas obsequiaron a los asistentes con piadosos recordatorios.

EL BELLO PROYECTO DEL P. CLAUDIO GARCIA (O. S. A.) DE CREAR DOS LAMPARAS VOTIVAS, UNA A JESUCRISTO Y LA OTRA COMO UN HOMENAJE A SANTA RITA DE CASIA

En la función del miércoles 15 a Santa Rita dedicada en preparación a la Semana Santa, el Padre Claudio García, A. S. A. propuso a los devotos de Santa Rita de Casia el siguiente proyecto: «El presente año se celebra el 1900 Aniversario de la Pasión y Muerte de Nuestro Divino Redentor. Santa Rita de Casia devotísima de Nuestro Divino Redentor en tan augustos Misterios mereció del Señor la especialísima gracia de ser marcada en la frente con la señal de su Pasión, clavándola una Espina de su Corona.

En este glorioso Aniversario me pareció lógico que debíamos perpetuar los devotos de Santa Rita nuestro testimonio de amor y gratitud al Señor y a su sierva Santa Rita, por los favores que por su intercesión continuamente nos está dispensando.

Para ello me pareció oportuno ofrecer dos lámparas de plata. Una al Señor para que perpetuamente arda todos los viernes ante el Cristo de la Espina y la otra ante el cuadro de la imagen de la Santa que perpetua el milagro hecho, para que asimismo arda todos los miércoles.

La lámpara del Señor en súplica de que nos conceda los bienes espirituales que nos sean necesarios para nuestra eterna salvación.

La de Santa Rita, para que nos sean otorgados los bienes temporales, que necesitamos en este destierro en orden a esa misma salvación.

Si esta mi idea les parece plausible queda abierta la suscripción con tal fin, debiéndose en entregarme a mí las cantidades con que tengan a bien contribuir.

Ya he escrito a la Superiora del Convento de Casia, interesando el importe aproximado del costo de las lámparas votivas y su sostenimiento.

Mi deseo es que todos los devotos de Cuba de Santa Rita de Casia contribuyan con su dádiva por insignificante que sea».

«También desearía que durante todos los viernes del presente Año Santo, se celebrase una Misa en el altar que en Casia guarda el cuerpo de Santa Rita.

Quizás no serán muchas las personas que puedan costearla por si solas, pero si se reúnen varias, es muy fácil llevarlo a la práctica.

Somos deudores de gratitud a Santa Rita que tantos bienes espirituales y temporales nos está alcanzando del Señor con sus constantes súplicas en nuestro favor.

Demostrémosle nuestra gratitud por estos sencillos medios».

El público acogió favorablemente estas proposiciones, pues ya entregaron las primeras dádivas varios de los asistentes.

Debemo de hacer constar que son iniciativas particulares del Padre Claudio, que nosotros aplaudimos y exhortamos a ayudarle a llevar a la práctica pues no hay nada tan grato, como la gratitud al corazón, al cual somos deudores de favores recibidos.

En la fiesta religiosa de este miércoles predicó sobre el Juicio Universal.

En los ejercicios de la tarde, cantó la bella soprano Tití Escobar, magistralmente el Ave María de Camó acompañada al órgano por la señorita Criselda López.

En los de la noche, cantó el aplaudido tenor señor Valentín Urrestarazu con el mismo acompañamiento.

La concurrencia ha sido numerosísima.

EL CUARTO MARTES DEL BEATO DON BOSCO EN EL TEMP. DE LOS SALESIANOS

A las seis y media a. m., misa rezada.

A las 8 a. m., misa de comunión.

A las ocho y media a. m., misa cantada por el coro del colegio «María Auxiliadora.»

Por la tarde, a las 4.30, santo Rosario, novena, sermón, reserva y veneración de la reliquia «ex carne.»

Tema del sermón: «Don Bosco, aducador.»

Orador sagrado: R. P. Carmelo Jiménez.

Cooperador Salesiano.

Día 24. A las ocho a. m., comunión mensual de la Archicofradia y devotos de María Auxiliadora.

EL CULTO A S. ANTONIO QUE SE CELEBRA EN EL TEMPLO DE MONSERRATE

La Pía Asociación y Ropero de San Antonio de Padua de la Parroquia de Nuestra Señora de Monserrate dió comienzo a la solemne devoción de los «Trece Martes» en preparación a la fiesta de San Antonio.

El programa es el siguiente:

A las 9 a. m., misa cantada por el coro parroquial de la expresada parroquia que dirige el maestro Jaime Ponsoda, organista de la misma.

Ofició en la misa el director de la Pía Asociación Antoniana, R. P. Evelio Díaz, teniente cura de esta parroquia.

Después de la misa, el piadoso ejercicio de los Trece Martes, armonizado con cánticos por el expresado Coro.

Después de la misa distribución de limosnas a los pobres por el Ropero de la Asociación, el cual suplica a las almas piadosas le ayuden a socorrer a los pobres enviándoles algún donativo en especie o en metálico a la Sacristía de la Parroquia de Monserrate, sita en Galiano y Concordia.

Los cultos de los «Trece Martes» se celebran en la capilla de San Rafael, entre Manrique y San Nicolás, debido a estar la Iglesia Parroquial en obras de reparación.

Si alguna persona desea sea aplicado alguno de los cultos de estos Trece Martes puede avisar al director, P. Evelio Díaz.

SUSCRIBASE Y ANUNCIESE EN EL «DIARIO DE LA MARINA»

Anuncios Clasificados de Ultima Hora

ALQUILERES

a1 HABANA

ALQUILO: SAN LAZARO 305. Bajos y primer piso. Gabinete, sala, recibidor, 4 habitaciones, baño intercalado, comedor al fondo, cocina y cuarto criados. Informan: Manzana de Gómez 240. Telf. A-4893.
A-1 8539 20 Mar. 28

SE ALQUILA, BELASCOAIN número 125, entre Reina y Estrella, precioso fresco y ventilado segundo piso, 3 habitaciones, baño intercalado, con calentador, cocina de gas. Para más informes: Manzana de Gómez 240. Telf. A-4893.
A-1 8538 20 Mar. 28

LEALTAD No. 111, bajos, entre San Rafael y San Miguel, zaguán, recibidor, sala, comedor, 7 cuartos, baño completo, otro de criados. Alquiler $53. Informes: FO-2495.
A-1 8569 20 Mar. 25

SE ALQILAN LOS espléndidos altos de San Nicolás 67, propios para casa de huéspedes o numerosa familia. Informon en la misma o en el M-1953.
A-1 8567 20 Mar. 22

ALQUILO $23.00 O VENDO, con facilidades pago, casa calle 2 esquina SO, Avenida Nueve, Ampliación de Almendares. Portal, sala, tres cuartos, baño intercalado, comedor, gran hall, garage, jardín, patio, frutales. Razón: San Miguel 117. U-8627.
A-1 8562 20 Mar. 22

REVILLAGIGEDO NUMERO 1. Se alquila hermosa planta baja, sala, recibidor, tres cuartos, comedor, servicio intercalado y criados, patio y traspatio. Puede verse, de 2 a 5.
A-1 8552 20 Mar. 25

ALQUILO ALTOS DE LA CASA Neptuno 174, entre Escobar y Gervasio, compuestos gran sala, 3 habitaciones baño completo y habitación en la azotea. Llaves, en los bajos, informes: A-7501.
A-1 8530 20 Mar. 25

SE ALQUILA EL primer piso de la casa Manrique No. 7, esquina a Lagunas, con sala, comedor, tres habitaciones. La llave en la bodega. Informan: Linares, San Ignacio 72. Teléfono A-2698.
A-1 8513 20 Mar. 23

ALQUILO MODERNOS ALTOS y bajos, independientes, Merced 102. Todas las comodidades, sala, cuatro habitaciones, baño intercalado, comedor al fondo, cuarto criado. Precio rebajado. Informes en la misma de 2 a 5.
A-1 8510 20 Mar. 22

a2 VEDADO

ALQUILO, EN EL VEDADO, calle 14, entre Línea y Calzada, chalet moderno, con sala, comedor, en los bajos; y terraza, cuatro habitaciones y baño, en los altos. Informan: Manzana de Gómez 240. Telf. A-4893.
A-2 8537 20 Mar. 28

ALQUILO. VEDADO. CALLE 15 esquina a 10 chalet, moderno, jardín, portal, (2 frentes), sala, comedor, pantry, cocina y sótano, con 2 habitaciones, bajos; y gran sala, 4 habitaciones, 2 baños y terraza altos. Precio situación. Informes: Manzana de Gómez 240. Telf. A-4893.
A-2 8536 20 Mar. 28

ALQUILO. VEDADO. CALLE F entre Tercera y Quinta, altos modernos, con terraza, gabinete, sala, tres habitaciones, baño intercalado, comedor al fondo, cocina, pantry y cuarto con servicios de criados. Informan: Manzana de Gómez 240. Telf. A-4893
A-2 8534 20 Mar. 28

LOS 13 MARTES EN HONOR A SAN ANTONIO INICIADOS EN EL TEMPLO DE S. FRANCISCO

El martes 14 del actual han dado comienzo con grandiosa solemnidad los Trece Martes en honor de San Antonio de Padua, por la Pía Unión de San Antonio de Padua de la iglesia de San Francisco.

A las siete y media de la mañana, misa de comunión general y a continuación el ejercicio de los Trece Martes. A las nueve de la mañana, misa solemne interpretada por el coro franciscano, bajo la dirección del R. Padre Fray Benigno de Iturriaga, O. F. M.

A las nueve de la mañana, misa solemne, sermón por el M. R. Padre Fray Cástor Aprais, Comisario de la Orden Seráfica. Después de la misa procesión con la venerada imagen de San Antonio.

Recogida la gran procesión antoniana, bendición solemne a los enfermos y veneración de la reliquia de San Antonio.

Asistió un numeroso concurso de fieles.

A las cinco y cuarto de la tarde, rosario de San Antonio, ejercicio de los Trece Martes, plática por el director de la Pía Unión, R. P. Fray Pedro Aramburo, O. F. M., exposición del Santísimo, reserva, solemne bendición de San Antonio a los enfermos y veneración de la reliquia.

Se vieron estos solemnísimos cultos muy concurridos.

Todos estos actos se aplicaron según las piadosas intenciones de la señora Inés Gómez de Bravo, ministra de la V. O. Tercera de San Francisco.

ALQUILERES

a2 VEDADO

SE ALQUILA K 182, bajos, entre 19 y 21. Jardín, portal, sala, saleta, 5 cuartos, 2 baños pantry, cocina, comedor, 2 garages. Informan: Dr. Ortiz. M-9112.
A-2 8499 20 Mar. 23

MUY FRESCOS ALTOS: calle L. No. 182, entre 19 y 21; sala, recibidor cuatro habitaciones, comedor y servicios completos, patio, jardín y terraza. Precio muy rebajado. Informan Telf. F-5506.
A-2 8460 20 Mar. 28

ALQUILO EN TERCERA, Vedado, chalet moderna, portal, sala, hall, comedor, cocina, cuarto con servicios criados y jardín, en los bajos; y cuatro habitaciones, dos baños y terraza en los altos. Informan: Manzana de Gómez 240. Telf. A-4893.
A-2 8535 20 Mar. 28

a4 MARIANAO Y SUS REPARTOS

ALQUILO MODERNO chalet dos plantas, situado en la Calle 9, esquina a 10, Almendares, frente a doble línea de tranvías, compuesto terraza, recibidor, comedor y cocina, en los bajos; y cinco habitaciones, baño completo, etc. en los altos. Tiene jardín, patio y garage. Llave, al lado. Informes: San Ignacio 50. A-7501.
A-4 8479 20 Mar. 25

Calzada de Columbia y Ave. 12
Alturas de Almendares
Precioso chalet, Estilo Español, exterior e interiormente, con frente a tres calles, rodeado de jardín, sala, hall, comedor, pantry, cocina cuarto y baño de criados, en la planta baja; seis cuartos y dos baños, en los altos, dos garages. Llaves enfrente «Villa Azul»
Informes: M-9080.
U-H. A-4 6401 1 Mar. 31

a5 JESUS DEL MONTE-VIBORA

CARMEN ESQ LUZ CABALLERO
EN LO MAS ALTO DE LA LOMA DEL MAZO
Alquilo hermoso chalet de 2 plantas, jardines y garage, sala, hall, seis grandes habitaciones, en la planta principal; comedor, cocina, pantry, cuarto y baño de criados. La llave al lado.
INFORMES: M-9080
A-5 6402 1 Mar. 31

a8 LAWTON-BATISTA

SE ALQUILA: ALTOS de la botica, Dolores y 15, Lawton, casa con sala, comedor, dos cuartos, cocina y baño intercalado. La llave en la botica. M-3984.
A-8 8500 20 Mar. 28

b1 NAVES-LOCALES

ALQUILO EN LUZ Y OFICIOS, local de esquina, propio para establecimiento, con varias divisiones y servicios. Informan: Manzana de Gómez 240. Telf. A-4893.
B-1 8540 20 Mar. 28

FIGURAS No 118
Terreno cercado para depósito en $5.00 Pida informes en la joyería «La Regente». Neptuno y Amistad. Teléfono A-4376.
B-1 8546 20 Mar. 28

CUBA ESQUINA MURALLA, espléndido local, para almacén o establecimiento, con más de 1,000 metros superficie, junto con el primer piso de la casa, que consta 9 espaciosas habitaciones, piso mármol y servicios. Precio arreglado, situación. Informan: Manzana de Gómez 240. Telf. A-4893.
B-1 8531 20 Mar. 28

PARA UN BUEN ESTABLECIMIENTO
Se alquila magnífico LOCAL moderno, situado en
O-REILLY 51
ENTRE AGUACATE Y COMPOSTELA
INFORMES
M-7911 e I-2692.
B-1 5338 1 Feb. Ind.

A PRECIO DE SITUACION se alquilan 3 espléndidos locales en Compostela 98 y 197 y Amargura No. 19, propios para industria, almacén o oficinas. Informan en Ricla No. 71, teléfono A-3450.
B-1 8444 19 Mar. 25

b3 DEPARTAMENTOS

SE ALQUILAN: casa orden completo a personas honorables, bonitos departamentos y habitaciones con o sin muebles y demás servicios si desean. Precios: presente situación. O-Reilly 5, entre San Ignacio y Cuba.
B-3 8572 20 Mar. 30

b4 HABITACIONES

O'REILLY 51
Se alquilan baratas y magníficas habitaciones, amuebladas y muy frescas, con abundantes baños, agua caliente a todas horas y teléfono. Buen servicio y moralidad.
B-4 7854 13 Mar. 23

SE SOLICITAN

s1 CRIADAS-CRIADOS

SOLICITO JOVEN blanca para limpieza: cuatro de familia, sueldo $8. Tiene que dormir en la colocación. FO-2955, Calle 9 entre 1a y 2a. Ampliación de Almendares.
S-1 8451 19 Mar. 21

SE SOLICITA UNA criada para el comedor, que sepa coser y tenga recomendaciones. Casa del doctor Reyes, calle 21 esquina a G. Teléfono F-1313.
S-1 8571 20 Mar. 22

SE SOLICITA JOVEN española, para cocinar y lavar ropita de niño, que duerma en la colocación. $10.00. Cerrada entre 12 y 13, reparto Batista, Luyanó.
S-1 8574 20 Mar. 23

s2 COCINERAS-COCINEROS

COCINERA PENINSULAR, que sepa su obligación y ayude a la limpieza, sueldo $10. Se solicita calle Mayía Rodríguez entre San Mariano y Vista Alegre, (casa verde). Sto. Suarez.
S-2 8559 20 Mar. 22

SOLICITASE COCINERA que ayude a la limpieza, sueldo $15, dormir en la colocación. Que tenga referencias. 25 No. 400, altos, entre 2 y 4. Vedado
S-2 8564 20 Mar. 22

s6 COSTURERAS-MODISTAS

SOLICITASE MUCHACHA, que sepa coser y bordar a máquina. Para informes diríjanse a la señora Elisa, de 10 a 12 y 2 a 4, Habana 91, piso 2o.
S-6 8579 20 Mar. 22

s11 AGENTES-VENDEDORES

SOLICITO JOVENES AMBOS sexos para vender casas particulares, productos fácil venta, brillante comisión. Sansón, Villanueva 19 Jesús del Monte.
S-11 8314 18 Mar. 27

s14 SOLICITUDES-VARIAS

AUXILIAR DE LABORATORIO con los aparatos necesarios para la instalación de un Laboratorio, solicita cooperación con médico acreditado en pueblo importante del interior. (Preferible que tenga Clínica.) Diríjanse a Z. P. Iglesias. Laboratorios Vieta-Plasencia. Reina 72.
S-14 8496 20 Mar. 28

SE OFRECEN

s1 CRIADAS-CRIADOS

SE OFRECE UN MATRIMONIO español, él para criado; ella para cocinar y otros trabajos, no tienen pretensiones, van al campo y van separados, también tienen buenas referencias. Teléfono F-2567.
O-1 8529 20 Mar. 22

DESEA COLOCARSE UNA joven española para criada o manejadora, tiene buenas referencias de las casas en que trabajó. Telf. M-2558. Compostela 86.
O-1 8495 20 Mar. 22

SE DESEA COLOCAR una criada de manos o para habitaciones, con muy buenas recomendaciones. F-6379.
O-1 8482 20 Mar. 23

SE DESEA COLOCAR un joven español de buena presencia, de criado de manos, sabe servir el comedor a la rusa, de camarero, o dependiente, con inmejorables referencias de buenas casas. Informan: A-7740, López.
O-1 8568 20 Mar. 22

DESEA COLOCARSE UNA española, de mediana edad, para criada de manos, también cocina, siendo para corta familia. Llamen al teléfono M-6272, Maloja 103.
O-1 8563 20 Mar. 22

SE COLOCA JOVEN española para la limpieza o cocinar y limpiar, si es corta familia. Informan: A-9015.
O-1 8560 20 Mar. 22

UNA JOVEN ESPAÑOLA, desea colocarse de criada de manos; tiene referencias y sabe trabajar, no le importa ayudar en la cocina. Teléfono F-5141.
O-1 8557 20 Mar. 22

SE OFRECE CRIADA DE manos española muy limpia y trabajadora; tiene buenas referencias. Telf. A-3343
O-1 8545 20 Mar. 22

JOVEN ESPAÑOLA, DESEA colocarse de criada de manos o manejadora. Tiene referencias. Informan: teléfono A-4253.
O-1 8580 20 Mar. 23

ESPAÑOLA: DESEA COLOCARSE para servicio de corta familia, es muy seria y tiene referencias. Pregunten por Josefa. Teléfono U-8239.
O-1 8577 20 Mar. 22

SE DESEA COLOCAR una joven española, de criada de manos, sabe cumplir; tiene referencias. Teléfono A-8410.
z O-1 8582 20 Mar. 22

s2 COCINERAS-COCINEROS

SE DESEA COLOCAR, una española de mediana edad, para cocinar y limpiar, no duerme en la colocación. Tiene referencias. Telf. A-4441.
O-2 8514 20 Mar 22

SE OFRECE UNA joven española, para cocinar, entiende de repostería, o cocinar y limpiar con muy buenas referencias. Informan: U-6652.
O-2 8484 20 Mar. 22

SE DESEA COLOCAR una joven española para cocinar y limpiar; tiene referencias. Telf. F-6121.
O-2 8550 20 Mar. 23

SE OFRECEN

s2 COCINERAS-COCINEROS

DESEA COLOCARSE una cocinera, ayuda a la limpieza, entiende de repostería, en la misma otra para limpiar fija o por horas; tienen buenos informes Teléfono F-3012.
O-2 8558 20 Mar. 22

DESEA COLOCARSE UNA señora de cocinera, en casa particular, sabe cocinar bien, sabe algo de repostería; tiene quien le recomienda, no duerme en la casa. Teléfono F-2255.
O-2 8533 20 Mar. 22

SE DESEA COLOCAR UNA señora joven, española, para cocinar; tiene referencias, no duerme en la colocación. Teléfono F-3923.
O-2 8578 20 Mar. 22

DESEA COLOCARSE PARA cocinar solo o para cocinar y limpiar, una joven española. No le importa ir a los repartos. Tiene referencas. Te. F-5775.
O-2 8576 20 Mar. 22

s3 MANEJADORAS

UNA JOVEN INGLESA, se ofrece para manejadora o criada de manos o por horas; tiene referencias. Informan: F-3634.
O-3 8561 20 Mar. 23

s6 COSTURERAS-MODISTAS

SE DESEA COLOCAR UNA muchacha para coser en casa de familia seria. Virtudes 160, altos, teléfono, U-5261.
O-6 8526 20 Mar. 23

s8 CHOFERES

CHAUFFEUR ESPAÑOL 15, años de práctica, desea casa particular o comercio, sin pretensiones, también es jardinero y mecánico. Informan: Columbia y Godinez. Teléfono FO-1129. Fernández.
O-8 8463 20 Mar 23

ESPAÑOL CHOFER: desea colocarse en casa particular o comercio. Tiene buenas referencias. Llame: U-2154.
O-8 8573 20 Mar. 23

COMPRAS

9 MUEBLES-PRENDAS

SE COMPRAN MUEBLES, baúles, maletas, libros, máquinas para coser y escribir, prendas y toda clase de objetos de arte a domicilioñ Llame al teléfono M-2757.
C-9 8581 20 Mar. 20

VENTAS

1 CASAS

OPORTUNIDAD
Al primero que llegue, le hago dueño de una buena propiedad en lo mejor de Buenavista, entre buenas comunicaciones y con muy poco dinero. Tenemos en venta varias casas de madera y mampostería a precios sumamente bajos. Para más informes: Avenida Quinta y Calle 9, Buenavista. Telf. FO-2929. Oficina
V-1 8480 20 Mar. 23

F. GONZALEZ, Tenerife 8. A-9213. Horrorosa ganga, una cualra Monte, edificio 3 plantas, cantería 6 casas derecha e izquierda, fabricadas año 24. Renta sólida, bonitas, costaron $49.500. Aproveche líquido, $18.500; Onzas a peso, pregunte, véalas.
V-1 8492 20 Mar. 25

2 SOLARES

VEDADO: POR EMBARQUE, urge venta, lo mejor Vedado, solar completo con casa bien alquilada, libre gravamen, trato directo, razón 2 a 5. Chacón No. 33 esquina Aguacate.
V-2 8566 20 Mar. 22

4 ESTABLECIMIENTOS

CAFE SIN CANTINA Y HELADOS
Cerca Capitolio lo más moderno de la Habana. Véalo y haremos negocio. Más detalles en San Rafael y Oquendo, café de 1 a 4. Alvarez.
V-4 8570 20 Mar. 26

11 INSTRUMENTOS DE MUSICA

PIANO DE MARCA acreditada que está como nuevo, se vende barato, véalo en Monte 18, Casa de Música.
V-11 8456 19 Mar. 21

15 OBJETOS-VARIOS

SE VENDEN ZAPATILLAS de baile italianas Academia Dominicis-Mariani, Bel canto italiano. Perfeccionamiento. Bailes clásicos. Piano, solfeo, guitarra. Campanario 88. M3162.
V-15 8554 20 Mar. 24

DINERO-HIPOTECAS

d2 SE OFRECE

DINERO A PRESTAMOS sobre terrenos, alquileres de casas, subhipotecas, condominios, usufructos, casas, fincas rústicas, mercancías, panteones, bóvedas y pagarés. Habana 57 y San Juan de Dios. Telf. M-6800. Sr. Escobar.
D-2 6830 3 Mar. 23

PARA EL HOGAR

ph2 INTERES PARA EL HOGAR

CARBON DE YANA 80 cts. saco grande, sin cisco, garantizamos que es el mejor. Haga una prueba, hoy y será un cliente más. Pedidos: teléfonos F-2362.
PH-2 8575 20 Mar. 22

FOLLETIN 62

P C Wren

SOLDADOS -:DEL:- INFORTUNIO

(Soldiers of Misfortune)

Versión española de MANUEL VALLVE

De venta en «La Moderna Poesía» Obispo 135, Teléfono A-1171

Colección NOVELAS MODERNAS. Ediciones Edita Barcelona. 1932

...guarda en una lata vieja de té que se halla en lo alto del armario cuando ha reunido ocho medias coronas, las cambia, convirtiéndolas en un soberano, que oculta donde yo no puedo encontrarlo. Me parece que lo ingresa en un Banco. Y cuando le pregunto si ha ahorrado mucho me dice que este dinero servirá para mantenerse mientras yo esté en la cárcel, o bien me gasta otra broma por el estilo.

»Pues, bien, como decía, resultó que tenía ya reunidas siete medias coronas en su lata de té y un día fué a poner la octava, pero, con gran sorpresa, vió que sólo había cinco. ¡Dios mío Yo nunca! me hubiese atrevido a quitarle el dinero, porque mi mujer se puso de tal manera, que una leona, a la que han quitado los cachorros resulta un animal inofensivo a su lado. Pero ¿qué se figura que hizo mi mujer? Pues, sencillamente, cambiar medio soberano en medias coronas, de las que puso tres en la lata de té para completar el número de ocho. Pero antes, con un clavo y un martillo, hizo una pequeña impresión en el oído de Su Majestad, y, para el caso de que eso no fuese bastante, pasó la punta de un lápiz tinta de copiar alrededor del borde de cada una de aquellas monedas.

»A partir de entonces todas las noches examinaba la lata de, té, y una semana después, o sea la noche del sábado, observó que las ocho medias coronas se habían convertido en cinco, como si este número fuese el de la suerte.

»Ahora bien, mi mujer no es demasiado ignorante en aritmética y en historia natural, y ayudaba por estas dos ciencias, observó, en primer lugar, que si viven dos personas en una casa donde se ha robado, en el caso de que una de ellas no sea ladrona, la otra ha de ser... Ademas la historia natural le dió a entender perfectamente que el ladrón no podía hallarse entre otros habitantes de la casa, como el canario, los ratones, las ratas o las cucarachas.

El rostro tenso y algo flaco de Otho parecía endurecerse y afinarse por momentos, a medida que el joven se ponía serio y se enojaba.

—Pues, bien, el sábado por la noche esa joven salió, como de costumbre, con Liz; entonces mi mujer, que no quería acusar a ciegas, subió a su cuarto y abrió el baúl..

Otho profirió una exclamación de disgusto que ahogó el señor Pounder con su oratoria.

Y ¿qué creerá usted que encontró? Pues, en primer lugar, las medias de seda perdidas, sin un solo agujero en la punta o en el talón. Sí, ya puede usted mirarme, muchacho, pero el caso es que estaban allí y, debajo, por extraño que parezca, un par de medias coronas, cada una de las cuales llevaba una señal en el oído de Su Majestad, sin contar con que estaban untadas de lápiz tinta en el borde, según se demostraba al humedecerlo.

El señor Pounder metió la mano en el bolsillo de su chaleco.

—Y aquí están Bob, para que las vea con sus propios ojos. Sé que es usted demasiado justo y honrado para creer, ni un solo instante, que mi esposa ha mentido. Puedo asegurarle que es veraz, aun cuando se abstenga de bebidas alcohólicas. Y por si eso no es bastante, desaparecieron también unas cuantas manzanas y algunas chucherías como, por ejemplo, el cortaplumas mío, un collar de cuentas que compré para mi mujer en Maidstone, aunque allá me preguntó por quién la había tomado y, en efecto, no lo llevó nunca; tatn bién había un pequeño broche de oro con piedra parda de Escocia, que, sin duda, fué a parar por casualidad en la cómoda de la vieja. Y otras cosillas por el estilo. Ya comprenderá usted, Bob, que eso no resulta agradable.

Con el ceño fruncido, Otho empezó a golpear sus dientes con una uña y miró a la hierba pisada que estaba a sus piés.

—Claro que hay otras cosas todavía. Bob. Esa muchacha huele a perfume y a veces a «whisky». Además posee algunas cosas que no nos pertenece y claro está que podría haberlas adquirido honradamente, aunque no lo creo. Aquel sábado por la noche, llegó a casa muy contenta, demasiado quizás, y cuando mi mujer abrió la puerta la sorprendió con ese ladrón de Ted Baldon, en el momento en que se besaban ante nuestra puerta.

»No, Bob, esa muchacha lleva mal camino y si me permite que se lo diga, añadiré que tampoco parece buena. Además ahí tiene usted eso, Bob—continuó el señor Pounder, buscando en el bolsillo interior de su chaqueta.—Mi mujer creyó que podría reconocerlo y por eso lo guardó....Con toda seguridad no ha adquirido honradamente este objeto.

El señor Pounder sacó de su bolsillo un billetero, de piel de Rusia, sin duda propio de un hombre, y que al parecer, era una combinación de billetero, monedero y librito de notas.

Ante aquel objeto Otho se quedó asombradísimo, pues estaba seguro de haberlo visto anteriormente.

Le habría sido imposible decir dónde, pero tenía la certeza de que lo vió en manos de su propietario y no en un escaparate o sobre el mostrador de una tienda.

Cada vez más ceñudo y asombrado, lo volvió en todas direcciones, de modo que observó estampadas en oro las iniciales J. M.

El señor Pounder dió un gran suspiro de alivió, se volvió y salió del barracón después de haber cumplido con su deber.

¿J. M.? J. M.?

¿Cómo era posible que la joven hubiese tenido la ocasión de robar el billetero de Jack Maykings?

—¡Jack Maykings! ¿Robarlo? Era imposible que lo hubiese robado. Nunca debió de tener la más pequeña oportunidad.

A no ser...A no ser... que hubiese tenido la costumbre de visitar sus habitaciones....

¡Oh, Dios...! Las iniciales de «aquel hombre.» Ella solamente conocía las iniciales. J. M... Jack Maykings.

Por espacio de un segundo se quedó inmóvil, en tanto que su rostro tomaba siniestra expresión. Luego se echó a reir con risa desagradable y muy distinta de la alegre carcajada que en él era habitual.

—¡Muy bien! ¡Muy bien!

No era de extrañar que hubiese reconocido aquel monedero, recordando haberlo visto antes... Desde luego lo había visto... En Oxford..

¿Y cuánto dinero debió de contener en el momento que fué dado a la joven? ¿O bien estaba vacío? Sí, esto último era lo probable.... Aquel objeto sería un pequeño recuerdo personal, para Mantener la memoria de algunas horas agradables.

¡Oh, Dios! ¡Cuán poco se conoce a las personas que creemos más conocidas!

No podía acabar de convencerse de que Maykings fuese capaz de aquello. ¡El hermano de Margarita! ¡Era increible!.... repugnante.

Mas era preciso ser justo. ¿Acaso el joven conoció la consecuencia de aquellas horas agradables y el terror, la agonía y la tentativa de suicidio de Victoria?

¿¿Por qué esta última no quiso descubrirlo? ¿Le amaba tanto que para matarse antes que recurrir a la familia de él, para solicitar socorro? ¿Habría querido la joven abstenerse de toda acción que pudiese avergonzar o deshonrar a su amado y también la degradación de casarse con ella?

Otho profirió una nueva carcajada desagradable.

¿Acaso el Destino se le mostraba contrario hasta el punto de hacerle representar el papel idiota e imposible de un héroe como el de los dramas de Adelpini?

La heroina noble era Margarita.. El traidor, Jack Maykings, su hermano...Luego había la inocente doncella del pueblo, Victoria, traicionada indignamente por Jay Maykings es decir, por el hermano de la heroina.... Y el caballero inglés, o sea el doctor Maykings, queriendo locamente a la hermosa heroina y al traidor, su hijo.

Luego el héroe noble protegía a la doncella traicionada por el villano, con objeto de salval la felicidad del antiguo y respetable hogar, ocupado por el caballero, su hijo y su hija. Esta sería la razón aparente, pero, en realidad, no deberse debería a que el héroe sentía una pasión inmensa e inmortal de la heroina y quería salvarla del dolor y de la vergüenza de enterarse de la villanía de su hermano.

Profirió otra amarga carcajada.

A pesar de todo, el Destino no había hecho bien las cosas, por cuanto el héroe amparó a la doncella traicionada, ignorando en absoluto el hecho de que quien le hizo traición era el hermano de la hermosa heroína.

Y ahora ¿qué?

¿Contarlo todo? ¿Qué sería de Margarita y del doctor Maykings, ambos tan orgullosos de su amado Jack y tan adictos al muchacho? ¿Qué sería de la pobre señora Maykings, que era una madre cariñosísima? Resultaría un golpe tremendo.

No. Ciertamente no debía revelar nada en obsequio a todos. Nada debía decirles, pero sí, en cambio, convendría realizar alguna gestión particular y personal con Jack Maykings, «esquire».

Sí. Había que buscar la solución con J. M. pero sin comprometer, al mismo tiempo, a su cariñosa y admirada familia. ¿Por qué razón habrían de cargar con el caso de Victoria Bate?

M.E.C.D. 2016

LOS SIETE DOMINGOS A SAN JOSE, EN EL TEMP. DE LA MERCED

La Milicia Josefina de la Iglesia de la Merced ha celebrado con gran esplendor los Siete Domingos de San José. Todos los domingos, a las 8 a. m., misa de comunión general en el altar de San José, que lucía preciosísimo adorno floral confeccionado por el Hermano Bartolomé Tovar, C. M.

Misa y Comunión fueron armonizadas por el maestro Saurí, organista de este templo.

Después de la misa, ejercicio con gozos cantados.

A las 9 a. m., misa solemne, con sermón.

Los sermones estuvieron a cargo de los Padres Paules de la Comunidad de la Iglesia de la Merced, Bruno García, Ramón Subirón, Gregorio Arnáiz, León Barrio, Esteban Maestro Juan y doctor Juan Florencio García, C. M.

La parte musical ha sido brillantemente interpretada por el maestro señor Francisco Saurí, el reputado organista de este grandioso templo.

Presidieron estos solemnísimos cultos la directiva de la Milicia Josefina.

Presidenta de honor: Eulalia Delgado de Chaple.

Presidenta efectiva: María Teresa Gastón y Rosell.

Vicepresidenta: Josefa Fernández viuda de García.

Camarera: María R. Viuda de Menéndez.

Secretaria: María Luisa Fernández.

Vicesecretaria: Carmelina Díaz Padrón.

Tesorera: Mercedes Quintana de Font.

Director: P. Bruno García, C. M.

PROFESIONALES

p1 DRES. EN MEDICINA

DR. JOSE ALFONSO

Ex especialista del Sanatorio "Covadonga". Enfermedades de los ojos, garganta, nariz y oídos. Consultas: de 2 a 4. Honorarios: $2. Turnos especiales $5. Máximo Gómez 386. Teléfono M-2330.

Prof. Z 19 Mar. 31

DR. SANTIAGO U. SOMODEVILLA. Tocólogo. Quinta Canaria. Partos, señoras y niños. Disturbios gastro intestinales, infancia, (Alimentación y Metabolismo imperfectos), 4 a 6 de la tarde. San Rafael 169, entre Marqués González y Oquendo. U-1148.

P-1 6452 1 Mar. 30

DR. RAFAEL CHAGUACEDA. Cirujano Dentista. Consultas de 9 a 1. Neptuno 101 y medio, esquina a Campanario. Telf. A-4392.

DR. FRANCISCO J. DE VELASCO

Corazón. Pulmones. Estómago. Intestinos.

DR. RUBEN DE VELASCO

Corazón. Pulmones. Enfermedades de los niños. Consultas de 12 a 2 y de 2 a 4, días laborables. Horas especiales, previo aviso. Salud 34. Telf. A-5418.

DR. ABELARDO LABRADOR

Consultas gratis de 8 a 12, pago de 4 a 5 p. m. Medicina en general. Tratamientos inyecciones intravenosas y análisis e investigaciones de todas clases a precios muy económicos. El Departamento de Laboratorio a cargo del Dr. Leonardo García Fox, catedrático de la Facultad de Medicina. Angeles 3 entre Reina y Estrella. Teléfono A-0801. P-1

DR. E. PERDOMO

Estrechez de la orina, Hidroceles, Sífilis, Impotencia. Calle C. número 4, altos, de 1 a 4 Vedado. Telf. F-4322.

P-1 6587 1 Mar. 31

p2 OCULISTAS

DR. HORACIO FERRER

Oculista. Consultas de 2 a 6 de la tarde. $5.00. Consultas a horas fijas, durante todo el día, $10.00. Línea y L., Vedado. Telf. F-4831.

P-1 5479 19 Mar. 31

p4 COMADRONAS

ESTRELLA VIÑALS. Comadrona Hijas de Galicia, Centro Benéfico y particulas. Ultimos procedimientos. Consultas gratis. Precios módicos, San Rafael 152, letra N. bajos, esquina a Oquendo. U-2826.

P-4 7248 1 Mar. 31

p5 CLINICAS

POLICLINICA INTERNACIONAL

Director: David Cabarrocas, San Miguel 130, entre Lealtad y Escobar. U-2737. Cuando vaya al Hospital, Casa de Socorro o Sociedades, fíjese en la Policlínica Internacional. Da gratis: Consultas, Reconocimientos, Rayos X., Rayos Ultravioletas, Luz Alpina. Medicinas Inyecciones intravenosa. Análisis. Curas. etc. Consultas de 11 a 8.

ALQUILERES

a1 HABANA

CASAS BARATAS. Se alquilan. Virtudes 162. Sala, comedor, 3 habitaciones, baño completo, cocina y patio. Precio situación. Informes Ramón G. Fernández. Teléfono U-1157.

INFANTA número 43-B, altos, magníficos y ventilados, terraza, sala, comedor tres habitaciones, baño intercalado y cocina. Informes: Ramón G. Fernández. U-1157.

ESTRELLA 233, BAJOS, con sala, comedor, 3 habitaciones, cocina y patio. Precio de situación. Informes: Ramón G. Fernández. Infanta 47. Telf: U-1157.

DESAGUE 92, casi esquina Infanta, compuesta de sala, comedor, 2 habitaciones, baño y cocina. Más informes: Ramón G. Fernández, Teléfono U-1157.

ARMAS 123, VIBORA, altos con sala, saleta, comedor, 3 habitaciones, baño intercalado y cocina. Informes: Ramón G. Fernández. U-1157.

TAMBIEN CONCHA y Velázquez, en Luyanó, modernas, compuestas de sala, comedor 3 habitaciones con todo servicio moderno. Más informes: Ramón G. Fernández, Telf: U-1157.

A-1 8549 20 Mar. 26

SE ALQUILA la casa Lagunas 99, sala, saleta y cuatro cuartos; en veinte y cinco pesos. Llave e informes Campanario 156, entre Reina y Salud.

A-1 8468 20 Mar. 22

$13.00 Y $20.00. AVENIDA de Menocal y Finlay, alquilo primero y tercer piso, sala, comedor, 2 habitaciones, baño intercalado, calentador de gas y demás servicios modernos. Informan en U-6977.

A-1 8548 20 Mar. 28

SUSCRIBASE AL Diario de la Marina

ALQUILERES

a1 HABANA

LEA, QUE LE INTERESA EN $18.00, POR SU PRECIO, NADA MEJOR

Se alquilan en $18.00, que resultan $15.00, las cómidas y ventiladas casas bajas. Calle Agustín Alvarez números 20 y 22, entre Marqués González y Oquendo, a dos cuadras de Belascoaín y una del Nuevo Frontón, acabadas de pintar compuestas de sala, saleta corrida, tres habitaciones, cocina, patio y demás servicios, con abundante agua; calle pavimentada y alumbrado toda la noche. Vecindario de moralidad. Al inquilino que pague puntualmente, se le cobrará solamente $15.00. Las llaves en el número 10. Informes: Edificio «Bacardí» Apartamento número 401 Francisco Torres. De 10 a 12 a. m. de 3.30 a 5.30 p. m. Telf. A-7830.

A-1 8541 20 Mar. 26

ALQUILO la casa Infalta 18-A bajos entre San Miguel y San Rafael, propia para establecimiento. Llave en la misma de 8 a 12 a. m. y 1 a 5 p. m. Informes A-2446.

A-1 8503 20 Mar. 25

ACCESORIA en Suárez 102 con dos posesiones q cocina, llaves en la bodega. Informes U-6786.

A-1 8464 20 Mar. 22

ALQUILO la moderna casa Habana No. 9, altos y bajos compuesta los bajos de 4 habitaciones, sala, comedor y demás servicios, los altos 5 habitaciones, sala, saleta y comedor. Informes en Habana No. 86, (Elevador) Telf: A-2446.

A-1 8505 20 Mar. 25

SAN RAFAEL 43, ALQUILO segundo piso, nuevo, lujoso, sala, comedor, dos habitaciones, buen baño, cuarto y servicio de criados, $25.00 Informes, en el mismo piso.

A-1 8525 20 Mar. 30

AGUACATE 30, 2do. PISO, magnífica habitación, labavo agua corriente, mesa, baño, en casa particular, todo confort, más informes al teléfono M-9450.

A-1 8527 20 Mar. 24

$29.00 MODERNOS ALTOS

Neptuno 229, entre Oquendo y Soledad. Se alquila el segundo piso y en $35.00 el primero. Fabricación moderna, sala, saleta, cuatro habitaciones, baño intercalado, comedor, cocina, etc., muy fresco, agua abundante, luz escalera y limpieza misma a cargo propietario. Llaves en los bajos. Informan« A-4648.

A-1 8555 20 Ma. 23

SE ALQUILAN los altos Espada 128 y 132, a media cuadra de Carlos Tercero, compuestos de sala, saleta, 3 habitaciones, patio y servicios. La llave e informes Zanja 128. U-1287.

A-1 8473 20 Mar. 25

SITIOS 61. SALA, recibidor, ocho habitaciones, patio y servicio. Informes: Obispo 16. $25.00. A-6420.

A-1 8324 18 Mar. 25

SE ALQUILAN los amplios y lujosos altos de Infanta 18 esq. a San Miguel compuestos de 9 habitaciones, sala, saleta, recibidor, comedor y 4 baños. Llave en la misma de 8 a 12 a. m. y 1 a 5 p. m. Informes teléfono A-2446.

A-1 8506 20 Mar. 25

SE ALQUILAN los hermosísimos altos de Escobar 166 entre Salud y Reina, Informan en la misma y por el M-8982.

SE ALQUILAN los modernos altos de Salud 41 entre Campanario y Manrique, sala, tres cuartos, saleta, comedor y baño intercalado. Informan: M-8982.

A-1 8469 20 Mar. 24

SE ALQUILAN los amplios y modernos altos de Prado No. 19, con 7 espaciosas habitaciones con lavabos de agua corriente en cada uno de ellos, sala, saleta y comedor. Llaves e informes Habana 86. Telf A-2446.

A-1 8504 20 Mar. 25

EN COMPOSTELA No. 88, entre Muralla y Sol, se alquila a precio de situación, espléndido primer piso, compuesto de sala saleta, tres cuartos, comedor, cocina, baño intercalado y cuarto y servicio de criada. Informan: Ricla 71. Ttlf. A-3450.

A-1 8442 19 Mar. 24

REINA 82, BAJOS

Esquina a Lealtad, sala recibidor, cuatro cuartos, galería, comedor, dos baños, cocina y servicios para criados. La llave, en los altos. Telf. A-1805.

A-1 8376 19 Mar. 21

AGUILA 307

Entre Misión y Esperanza, se alquila la planta baja y el 2o piso amplios y modernos, 5 cuartos, baño intercalado completo, su dueña Escobar 10, altos. U-2885.

A-1 8312 18 Mar. 23

CRESPO 44, ALTOS. Sala, comedor, tres cuartos y servicios Renta $20.00 Llaves en los bajos. Informes: A-6420.

A-1 8329 18 Mar 25

SE ALQUILAN

LAGUNAS 33 ALTOS, sala, recibidos, dos habitaciones, baño completo, comedor, cocina y una habitación con baño en la azotea. Llave, en la misma, 2 a 6 p. m.

SAN LAZARO 318 ALTOS, sala, recibidor, dos habitaciones, baño intercalado, comedor, cocina, servicios, criados. Alquiler rebajado. Llaves, Lagunas 33, de 2 a 6 p. m.

AGUILA 319, BAJOS, sala, comedor, dos habitaciones y demás servicios. Alquiler muy barato. Llave en Suárez 137 de 8 a 12 a. m.

SUAREZ 137, BAJOS y altos, modernos, sala, dos habitaciones, baño completo, cocina. Alquiler muy barato. Verlos, de 2 a 12 a. m.

INFORMAN:
COMPAÑIA DE SEGUROS "EL IRIS"
Empedrado No. 34. Telf. A-1294

A-1 8342 18 Mar 21

MARINA 21 FRENTE al Parque Maceo, modernos bajos, sala, comedor, tres cuartos, baño intercalado, $27.00. Informes: A-6420.

A-1 8335 18 Mar 25

MALECON 4, AL LADO del «Unión Club», con entrada por San Lázaro 24, bajos propios para Club o familia larga. Llave en la misma. Informes: Obispo 16.

A-1 8339 18 Mar 25

SALUD 152, ALTOS, entre Oquendo y Marqués González sala, comedor, tres cuartos, baño intercalado. Llaves, bajos. $20.00. Informes: A-6420.

A-1 8338 18 Mar. 25

ARAMBURU 23, ALTOS y bajos, esquina San Rafael recibidor, sala, comedor, tres cuartos, baño completo y cocina $25.00 y $18.00. Llaves, botica Informes: A-6420.

A-1 8330 18 Mar. 25

TROCADERO 109, BAJOS, casi esquina Galiano, sala, comedor, tres cuartos, baño completo. Precio rebajado. Llaves en altos. Informes: A-6420.

A-1 8340 18 Mar 25

PRADO 74

Esquina Trocadero hermosa residencia; grandes salones, esquina de fraile propia para comercio o club. También alquilo los altos; entrada independiente por Trocadero, recién pintados; sala, 6 habitaciones grandes; 2 baños modernos; comedor, pantry, cocina; 2 cuartos criados; servicios; hermosa terraza. Propia profesional con familiares. A-7355.

A-1 8315 18 Mar. 22

SE ALQUILA LA MODERNA ciudadela Picota 16, compuesta de 2 casitas al frente y sus baños completos y dieciseis habitaciones, con lavabos y closet. Puede verse todos los días, de 8 a 1 a. m.. Su dueño: 10 de Octubre 536. Telf. I-3384.

A-1. 6237 18 Mar. 27

1 CASAS

SE ALQUILAN MUY BARATOS los bajos de Habana número 69, casi esquina a Obispo, lugar céntrico, propio para establecimiento, teniendo escaparates en muy buenas condiciones. La llave en el café de al lado. Informes en Muralla número 95. Telf. A-3352.

A-1 8205 17 Mar. 22

SAN RAFAEL 139 y 161, altos, entre Lucena y Marqués González; y Marqués González 6, entre San Rafael y San José, sala, comedor, 3 cuartos, baño y servicios. Llaves la misma Precio reducido. A-6420.

A-1 8337 18 Mar. 25

CONCORDIA 271 ALTOS, entre Infanta y Basarrate. Sala, comedor, cuatro habitaciones, baño completo. Llave en los bajos. $27.00. Informes: A-6420.

A-1 8326 18 Mar. 25

EDIFICIO MARTA. Consulado 7, casi esquina Prado. Moderno piso alto, con todo confort, al estilo americano. Precio reducido. Hay elevador día y noche. Informes: el portero.

A-1 8327 18 Mar. 25

SAN MIGUEL 113, alquilo gran casa antigua muy amplia, cómoda zaguán, dos patios, seis habitaciones, sala, recibidor, comedor, cuartos altos. Llaves bodega. Informes: Cuevas. M-9896.

A-1 8293 18 Mar. 21

PRADO 38: ALQUILO altos amplios, frescos, cómodos gran recibidor, sala, seis habitaciones baño intercalados, comedor, fondo, doble cocina, cuartos servicios, lavadero, azotea. Informan: Cuevas, M-9896.

A-1 8292 18 Mar. 21

ANIMAS No 184, preciosísimos y fresquísimos altos, todos decorados, con sala y antesala, devidida por columnas, 4 amplísimas habitaciones, baño intercalado comedor, cuarto y servicio servidumbre Precio rebajadísimo. Informan: Goizueta F-3937.

A-1 8352 18 Mar 24

SAN FRANCISCO 17, entre Neptuno y San Miguel, hermosísimos bajos con sala, comedor, 3 amplias habitaciones, baño completo, escalera para la azotea, servicio servidumbre Precio rebajadísimo. Informes: Goizueta F-3937.

A-1 8351 18 Mar 24

SOLEDAD 46½ CASI esquina a Pocito, hermosísimo piso alto, compuesto de sala, comedor, 2 habitaciones comodísimas, baño intercalado, etc. Propio para familia de refinado gusto. Precio: $16. Informan: Goizueta. F-3937.

A-1 8354 18 Mar 21

CARLOS III No. 73, y calle Almendares 2do, piso moderno, esquina de fraile, sala, saleta, comedor 4 cuartos, baño intercalado completo, cocina, cuartos y servicios criados Informan: U-1564.

A-1 8365 18 Mar. 25

SAN PEDRO No. 24-26

Se alquilan el piso alto y bajo derecha de esta hermosa casa, contando uno y otro con comodidades para consignación de buques, oficinas, consultorio, etc. Las llaves e informes: San Pedro No. 6. Dr. Arturo A. Vázquez. Telf. A-9619.

A-1 8412 19 Mar. 25

HABANA No. 110

Se alquila el bajo derecha de esta moderna casa, propio para establecimiento, oficinas, etc. Las llaves e informes en San Pedro No. 6. Teléfono A-9619.

A-1 8423 19 Mar. 25

SAN RAFAEL No. 152-D

Entre Marqués González y Oquendo. Se alquilan juntos o separadamente los pisos alto y bajo de esta moderna casa dotados de comodidades para familia de gusto. Las llaves en la bodega de San Rafael y Soledad. Informes: Dr. Arturo A. Vázquez. San Pedro No. 6. Teléfono A-9619.

A-1 7413 19 Mar. 25

INDUSTRIA NUM. 27

Se alquilan juntos o separados los pisos altos y bajos de esta casa, con comodidades para regular familia. Llaves e informes, en San Pedro número 6. Doctor Arturo A. Vázquez. Telf. A-9619.

A-1 8419 19 Mar. 25

SOL No. 2

Se alquila el bajo de esta hermosa casa, con comodidades para regular familia. Llaves e informes: San Pedro 6. Telf. A-9619.

A-1 8418 19 Mar. 25

SE ALQUILAN, VIRTUDES 80, primer piso; Campanario 90, bajos; Campanario 132-B., primer piso, 8, 5 y 3 habitaciones. Modernos, amplios, limpios, baratos. F-2687.

A-1 8302 18 Mar. 21

O-REILLY NUM. 22

Se alquila la planta baja de esta hermosa casa propia para establecimientos. Las llaves, en el piso alto. Informes: San Pedro 6. Telf A-9619.

A-1 8414 19 Mar. 25

INDUSTRIA 2-B

Se alquila el piso alto de esta casa, con comodidad para regular familia. Llaves e informes: Dr. Arturo A. Vázquez. San Pedro 6. A-9619.

A-1 8426 19 Mar. 25

SE ALQUILAN

$12.00: MERCED 3, entre Oficios y San Ignacio, sala, 2 cuartos, comedor, patio, cocina y servicios.

$5.00 Y $6.00: PICOTA 60, entre Merced y Conde, habitaciones altas y bajas.

$20.00: MARQUES GONZALEZ esquina a Pocito, local propio para Carnicería.

$10.00: COMPOSTELA 113, entre Sol y Muralla, Apartamentos de 2 o 3 habitaciones, conservicios y cocina independientes, desde este precio.

$25.00 Y $20.00: MAZON 31, entre San José y Valle, bajos y segundo piso, sala, comedor, 3 cuartos, baño, cocina y servicios de criados.

$40.00: CUBA 50, ENTRE Empedrado y Tejadillo, recibidor, 5 cuartos, bóveda y servicios, propia para Notaría o Bufete.

$30:00 SAN LAZARO 307, entre Hospital y Espada, altos, sale, comedor, 3 cuartos, baño, cocina y cuarto criados.

$65.00: INDUSTRIA 114 entre San Miguel y Neptuno, local propio para restaurant o establecimiento.

$85.00: 6 NUMERO 173, entre 15 y 17, Vedado, dos plantas, sala, recibidor, hall, comedor, 9 cuartos, 3 baños, cocina, 3 cuartos criados, despensa y servicios de criados.

$30.00: PANORAMA esquina a San Jacinto, portal, sala, 4 cuartos, baño, comedor, pantry, cocina, cuarto y servicios de criados.

$40.00: JESUS DEL MONTE 543, entre Concepción y San Francisco, local propio para establecimiento.

$23.00 Y $20.00: SAN INDALECIO 60 y 52 ,entre Santa Irene y Correa, cada casa sala, comedor, 3 o 4 cuartos, baño, cocina y patio.

$14.00: SANTA CATALINA 23, Jesús del Monte, sala, comedor, 3 cuartos, patio, servicios y cocina.

$23.00: 20 NUMERO 21, entre 15 y 17, Vedado, jardín, portal, sala, 3 cuartos, baño, comedor, cocina, cuarto y servicio criados.

SE ADMITEN PROPOSICIONES para el arrendamiento de toda o parte de la planta baja de la casa calle Prado 105.

Informes:
BUFETE DE ARELLANO
Telf. M-3936

A-1 8274 18 Mar. 25

1 CASAS

SE ALQUILA Romay 17, entre Monte y Zequeira, casa sola planta, muy grande, para familia o industria. Precio $20. Informes: Oficios 32. M-2781

A-1 9311 18 Mar. 21

TENIENTE REY NUM. 13

Se alquila el piso bajo de esta casa, propio para almacén o industria. Las llaves en San Ignacio número 72. Informes: San Pedro 6. A-9619.

A-1 8425 19 Mar. 25

HABANA NUM. 183

Se alquilan los bajos izquierda de esta hermosa casa con comodidades para larga familia. Llaves e informes: San Pedro 6. A-9619.

A-1 8424 19 Mar. 25

OBRAPIA NUM. 51

Se alquilan los bajos de esta casa divididos para almacén; uno grande, y otro pequeño: con servicio, completamente independiente, pudiendo comunicarse Las llaves Obrapía 42 e informes, San Pedro 6. Telf. A-9619.

A-1 8411 19 Mar. 25

SE ALQUILA: ESCOBAR 139, media cuadra de Reina, dos ventanas, sala, dos habitaciones, comedor, buen patio. Informes en la misma.

A-1 8405 19 Mar. 21

ARBOL SECO 1, 3, 5 y 7

A precios reducidos Se alquilan varios pisos altos y bajos de estas modernas y confortables casas con comodidad para regular familia. Las llaves e informes: San Pedro 6 A-9619.

A-1 8422 19 Mar. 25

CRISTO No. 2

Se alquilan los bajos y altos de esta confortable casa con comodidad para regular familia. Llaves e informes: San Pedro 6. A-9619. Doctor Arturo A. Vázquez.

A-1 8417 19 Mar. 25

LO MAS CENTRICO Y FRESCO. Se alquilan dos altos de esquina, San José y Gervasio. Precio de ocasión. Llaves, en la misma. Informan: Oficios 27, Bodega.

A-1 8271 18 Mar. 21

GANGA HORROROSA

Amplios bajos, acabados reedificar, San Miguel 157, sala, recibidor, saleta, 5 cuartos, gran patio, espléndidos servicios. El mejor punto de La Habana. Pida precio. Telf. U-5636.

A-1 8262 18 Mar. 27

SE ALQUILA UNA BONITA casita, recién pintada, a una cuadra del Paradero del Príncipe, Lugareño esquina Pozos Dulces, altos de la bodega, compuesta de 2 habitaciones, sala, cocina, baño intercalado y un hermoso portal. Precio reajustadísimo. Informan: U-6517.

A-1 8281 1 8Mar. 23

SAN LAZARO 484, ALTOS, entre M. y N., entrada Vedado, la mejor cuadra, hermosos y frescos, sala, saleta, cinco habitaciones, comedor, etc., garage, Edificio «Andino», esquina, $45.00. La llaven en los bajos.

A-1 8265 18 Mar. 24

SE ALQUILAN ALTOS, Trocadero 25, sala, recibidor, tres habitaciones, servicios completos, cocina, a la brisa, $23.00. Telf. F-4711. Llave en la misma.

A-1 8248 18 Mar. 22

CARLOS III NUMERO 221. Alquílanse lujosos altos, frente Colegio «La Salle», cerca Colegio «Angel de La Guarda», terraza, sala, recibidor, 5 habitaciones, baño, pantry, cocina. Telf. F-4784.

A-1 8264 18 Mar. 23

$35.00 NEPTUNO 342, altos, entre Infanta y Basarrate, cuatro habitaciones, una criados. Llaves e informes: J. número 199, entre 19 y 21. F-3959.

A-1 8170 17 Mar. 21

ALQUILO MODERNO y bonito segundo piso de Barcelona 2, muy próximo al Capitolio, Parques, Teatros y principales establecimientos de la Ciudad. Precio módico. Informan: Neptuno 113. Telf. M-1774.

A-1 8102 17 Mar. 27

AGUIAR 20 (BAJOS). Se alquilan con sala, saleta, dos cuartos, baño intercalado, patio y cocina. Precio: $18.00. La llave e informes, en los altos.

A-1 8090 16 Mar. 22

SE ALQUILAN LOS BAJOS modernos, San Lázaro 218, compuestos sala, comedor, 2 habitaciones, baño intercalado completo, cocina gas, cuarto criados y gran patio. Informan: Monte 170. A-2066.

A-1 8124 16 Mar. 26

AYESTERAN 1-A., ESQUINA Infanta, altos modernos, sala, comedor, hall, tres cuartos, baño intercalado, cocina, cuarto y servicio criados. Informan: Telf. FO-2259. Llaves, bajos.

A-1 8143 16 Mar. 26

ALQUILO BARATO: INFANTA 99 esquina Benjumeda. Sala, comedor, dos cuartos amplios, baño intercalado, cocina gas, calentador, balcones dos calles, muy fresca. Informan: 1er piso. Telf. U-1737.

A-1 8163 16 Mar. 21

SE ALQUILAN CASAS

Maloja número 20, altos y bajos; Jesús Peregrino 34, altos y 66 bajos; Peñalver y Escobar, altos; Condesa 58, bajos. Informan: Rayo 1110.

A-1 8125 16 Mar. 25

ALQUILO, ZANJA NUMERO 12, esquina a Rayo, segundo piso, sala, comedor, dos cuartos, baño y cocina. Muy barato. Informan: I-1377. Llave en los bajos. Café.

A-1 8106 16 Mar. 23

SAN JOSE 7, ENTRE AGUILA y Galiano. Se alquila piso primero, sala, saleta, 3 cuartos, baño, cocina, cuarto y servicio criados, punto céntrico y acera brisa. Llaves en los bajos.

A-1 8079 16 Mar. 22

SE ALQUILA CASA MODERNA y barata, San Joaquín número 54, bajos, con sala, recibidor, 3 cuartos, baño intercalado, buenos patios. La llave al lado. Informan: M-7464.

A-1 7995 15 Mar. 25

NEPTUNO 219, ENTRE Oquendo y Soledad. Se alquilan ventilados altos, moderno, sala, saleta, tres cuartos grandes, baño intercalado, terraza, comedor, cocina, servicio y cuarto criados. Llave, bajos.

A-1 8080 16 Mar. 22

SAN LAZARO NUMERO 330, bajos, casa sala, recibidnor, tres cuartos, patio, cuarto y servicios de criados. Precio: $30.00.

A-1 8270 18 Mar. 22

SAN LAZARO 341, FRENTE Calle M., Vedado, bajos, $29.00; altos, $28.00, con 4 cuartos, sala, saleta, comedor. Hay portero. Dueño: F-5471.

A-1 8084 16 Mar. 24

SE ALQUILA LA CASA Campanario 171.

La llave al lado. Informes: Manzana de Gómez, peletería La Bomba. Tlfnos. A-2989, A-6490. Alquiler: $15.00.

A-1 8154 16 Mar. 22

SE ALQUILAN, VAPOR 2-A., casi esquina a Marina, casas de dos habitaciones, baño, cocina, a $10.00. Llaves informes: San Lázaro 376, entre Aramburu y Hospital. U-5858.

A-1 7896 14 Mar. 24

VILLEGAS 111, PISO MODERNO, sala, recibidor, cuatro habitaciones baño intercalado, comedor, pantry, cocina gas, servicio para criados. A-9745. Llaves Edificio «Lavín».

A-1 7895 14 Mar. 29

SE ALQUILAN, VAPOR 43, entre Espada y Hospital, casas de dos habitaciones, baño y cocina, con luz, a $9.00. Llaves e informes: San Lázaro 376, entre Aramburu y Hospital. U-5858.

A-1 7898 14 Mar. 24

ALQUILO ALTOS, TENERIFE 69, sala, saleta, seis habitaciones, comedor fondo, baño completo, cocina y gran patio. Informan: Monte 170. Telf. A-2066.

A-1 7610 11 Mar. 21

a1 HABANA

SE ALQUILAN, MAZON 35, entre Valle y Zapata, casas modernas de sala, comedor, 3 habitaciones, baño, cocina, servicio criados, $20.00. Llaves e informes: San Lázaro 376, entre Aramburu y Hospital. U-5858.

A-1 7897 14 Mar. 24

SAN LAZARO 288

Altos, bonitos y frescos, casi esquina Lealtad, antesala, sala, saleta, tres habitaciones, comedor, un cuarto alto y servicio. Precio: $40.00. Informes: Reina 82.

A-1 8177 17 Mar. 21

$25.00, SAN RAFAEL 117

Esquina a Gervasio, primer piso, sala, comedor, 2 habitaciones, baño intercalado, cocina y demás servicios modernos. Informan: Joyería «El Gallo». A-2738.

A-1 7946 14 Mar. 22

CASAS BARATAS

Arbol Seco número 67, altos y bajos, entre Santo Tomás y Benjumeda, compuestos de sala, recibidor y cuatro habitaciones. Informan: Telf U-1478.

A-1 7832 13 Mar. 28

ALQUILO, CORRALES 2-E., segundo piso, sala, saleta, comedor, 5 habitaciones, cocina, baño y servicio. Precio de situación. Llave e informes: Monte 15, «El Número 15». Tel. A-2803

A-1 7830 13 Mar. 21

EDIFICIOS «CAGICA». Alquilo casas modernas, baratas y habitaciones independientes a hombres solos, situadas Máximo Gómez, Matadero y Cristina, al lado Mercado Unico. Informes: Cristina 4-B. Taller de Maderas. M-3555.

A-1 3614 -60 1 Jun. 30

PALACETE, VICTOR MUÑOZ 14, (Sitios), lo mejor de la calle, pegado Angeles, nueva, estupenda sala, saleta, tres habitaciones, lujoso baño, $25.00. Informan: Cuba 90. Telf. A-7636.

A-1 8038 15 Mar. 22

a2 VEDADO

ALQUILO CASA de altos situación ideal 4 habitaciones, sala, baño, etc. cuarto y servicio de criados, calle 17 y D. Vedado.

A-2 8489 20 Mar 23

BARATISIMOS ALTOS Y BAJOS, EN EL VEDADO, $25.00

Se alquilan los modernos y frescos bajos, Calle Diez número 197, entre 19 y 21, compuestos de sala, saleta corrida, dos habitaciones, baño completo intercalado: y los altos, compuestos de sala, saleta corrida, tres habitaciones, baño completo intercalado, calentador, cocina y servicio de criados. Agua abundante. Llaves en la misma. Informes: Edificio «Bacardí» Apartamento 401. Francisco Torres. De 10 a 12 a. m. y de 3½ a 5½ p. m. Telf. A-7830.

A-2 8543 20 Mar 26

SE ALQUILA CASA de dos plantas, propia para profesional o numerosa familia, en la misma un sótano habitable, para corta familia. Calle 23 entre 18 y 20. Vedado.

A-2 8303 18 Mar. 26

SE ALQUILA MODERNO y cómodo chalet, calle 8 número 223, entre 21 y 23. Vedado. Precio reajustado. Puede verse. Dueño señor Samuel 17, esquina D.

A-2 8298 18 Mar. 26

LINEA 122, BAJOS, entre 8 y 10. Vedado. Jardín, portal, sala, cinco habitaciones, dos baños cuarto y servicio de criados y garage. $65.00. Informes: A-6420.

A-2 8325 18 Mar. 25

G. ESQUINA a 13. Avenida de los Presidentes, Vedado. Amplia y bien distribuida residencia, propia para clínica, colegio o familia numerosa. Puede verse de 2 a 5 p. m. Informes: Obispo 16.

A-2 8341 18 Mar. 25

CALLE N. NUMERO 26, altos, esquina 17 Vedado, jardín, portal, sala comedor, cinco habitaciones, baño completo. Llaves, en la misma. Informes: A-6420.

A-2 8336 18 Mar. 25

EDIFICIO CALLE H, número 184, entre 21 y 23 Vedado, con todo confort, casitas al estilo americano. Alquiler razonable. Informes el Portero.

A-2 8334 18 Mar. 25

M NUMERO 47, entre Línea y 17. Altos modernos, recibidor, sala, 3 cuartos, baño completo, comedor al fondo, cuartos, servicio criados, garage, alquiler reducido, llaves en los bajos. Informan: Aguiar 78 M-3617.

A-2 8355 18 Mar. 21

VEDADO I No 6 entre 9 y 11 se alquila casa con sala, comedor, 3 amplias habitaciones, baño completo, cuarto y servicios Informan: al lado.

A-2 8349 18 Mar. 21

CALZADA ENTRE J e I. Altos, modernos, vista mar. Sla, comedor, 2 cuartos, closets, baño completo, cocina, calentador gas y garage. Alquiler reducido. Informa: encargado garage, Edificio Fausto.

A-2 8357 18 Mar. 21

17 ENTRE 10 Y 12, hermosísimo garage, con agua corriente, entrada totalmente independiente etc Precio $4.00. Informan: Goizueta. F-3937.

A-2 8350 18 Mar 24

LINEA No. 129, ALTOS

Esquina a 16 alquilo el alto derecha de esta moderna casa con cinco dormitorios, baño intercalado y demás servicios. Las llaves e informes en San Pedro No. 6. Dr. Arturo A. Vázquez. A-9619.

A-2 8421 19 Mar. 25

CALLE 15 ESQUINA a 2, Vedado, magníficos altos, con gran terraza cubierta y amplias habitaciones, próximo Colegio Americano y La Salle. Informan: Telf. F-5610.

A-2 8254 18 Mar. 21

SE ALQUILA RESIDENCIA brisa, Calle A. número 248, entre 25 y 27, Vedado, jardín alrededor, portal, terraza, vestíbulo, sala, recibidor, salón biblioteca, gran comedor, cuarto de toilette, pantry, cocinas, calentadores gas y carbón, piso y escalera marmol; altos, ancho hall, seis habitaciones, closets, 3 baños, terraza, garage para 2 máquinas, 2 cuartos y baño. Informes: F-2635, a todas horas.

A-2 8553 18 Mar. 23

CALLE 27 No. 9, VEDADO

Entre Hospital y Marina. Se alquilan cuatro pisos altos y uno bajo a precio reajustado con garantía satisfactoria. Las llaves e informes en San Pedro No. 6. Teléfono A-9619.

A-2 8420 19 Mar. 25

CALLE H No. 134

Entre 13 y 15, Vedado. Se alquila esta moderna y amplia casa con comodidad para tres familias. Las llaves pueden solicitarse al teléfono F-1296. Informes: San Pedro No. 6. A-9619.

A-2 8416 19 Mar. 25

SE ALQUILAN LOS ALTOS, Calle 23 número 246, tiene cinco cuartos y garage. Informan en la misma. Telf. F-2279.

A-2 8246 18 Mar. 22

CALLE H. NUMERO 9,

entre Calzada y Nueve, altos o bajos, con garage, cinco habitaciones, dos baños ,intercalados, sala, recibidor hall central, comedor, 2 habitaciones y servicios para sirvientes, en cada planta. Construcción moderna. Llave en la misma. Informes: M-7598. Altos, $50.00; bajos, $55.00. Ultimo precio.

A-2 8304 18 Mar. 23

a2 VEDADO

19 Y L., SEGUNDO PISO, muy fresco y amplio, saleta, sala, comedor, seis cuartos, terraza tres lados, 2 baños, pantry, cocina, cuartos criados, garage, servicios. Hermosa residencia de bellas vistas. $70.00. Informan en los bajos.

A-2 8166 18 Mar. 24

VEDADO BAÑOS y 17, edificio Menéndez, alquilo dos apartamentos, uno con cuatro cuartos, sala, comedor, cuarto criados, servicio y otro con dos cuartos, sala, baño, cocina, muy baratos.

A-2 8224 17 Mar. 27

CALLE D. ENTRE 21 y 23, Vedado. Alquilo hermosa casa, 4 habitaciones y demás comodidades, frente a la brisa. Muy fresca. Llave al lado, de 1 a 4. Informes: Cerro 697. Telf. I-7701.

A-2 8194 17 Mar. 23

VEDADO. ALQUILO, (en lo más tranquilo y mejor), casa moderna, jardín, 4 cuartos, 2 servicios, 19 número 521, (bajos), entre 16 y 18. Llave, pasillo, Apartamento número 2; en el mismo edificio, casitas todo servicio (independiente). Precio de situación. Informes: Teniente Rey 77 5 a 7 p. m. Telf. M-4014.

A-2 7188 17 Mar. 25

SE ALQUILAN: ALTOS frescos, calle J. núm. 204, entre 21 y 23, compuesto de 3 habitaciones, sala, comedor, cocina, baño intercalado, precio módico, acera la brisa.

A-2 8161 16 Mar. 22

VEDADO: REBAJADA a $10.00, alquilo casita nueva, sala, comedor, cuarto cocina, servicio y patio. 5a. 76 entre A y B. Informan en la última.

A-2 8160 16 Mar. 21

BAJOS MODERNOS, acera brisa, jardín, portal, sala, dos cuartos, baño intercalado, comedor, cocina, cuarto baño y entrada independiente de criados, despensa, patio. Informes en los mismos 17 entre F y G, número 226; teléfono F-2033.

A-2 7991 14 Mar. 22

CALLE 27, ENTRE 6 y 8. Alquilo casa moderna, con jardín, portal, sala, comedor, 2 cuartos, baño, cocina y patio. Precio reducido Las llaves, en 27 y 8 Bodega.

A-2 8120 16 Mar. 24

FRENTE CALLE M., en San Lázaro 341. Alquilo bajos, $29.00; altos, $28.00, con 4 cuartos, sala, saleta, comedor. Hay portero. Dueño. F-5471.

A-2 8083 16 Mar. 24

VEDADO

Rebajado. Quinta entre 4 y 6. Lo más fresco, piso moderno, cuatro habitaciones, baño intercalado. Llaves allí. Informan: A-2814.

A-2 7952 14 Mar. 21

VEDADO: BAJOS, CALLE 15 número 198 entre G. y H. Llave, bajos, 196. Informes: F-1173.

A-2 7887 14 Mar. 22

ESPLENDIDOS BAJOS, Calle 6 número 234, entre 23 y 25, casa amplia, moderna, acera de la sombra, jardín, portal, saleta, sala, hall, cinco magníficas habitaciones, dos baños de primera intercalados, comedor, pantry, cocina, dos cuartos y servicio de criados, garage para una máquina. Ultimo precio: $75.00. Informan en los altos. Telf. F-3157.

A-2 7737 13 Mar. 22

COMODOS BAJOS. Seis 185, entre 21 y 23. Sala, hall, comedor, cinco habitaciones, buen baño traspatio, garage, cuartos y servicios de criada y chofer La llave en el 216.

A-2 7685 11 Mar. 26

a3 CERRO-PALATINO

MANILA 11 (Cerro). Casa espaciosa, cerca de la Calzada 8x30 metros, sala, comedor, cuatro cuartos, salón al fondo, propia para alguna industria en $17. La llave en la esquina Cerro 614. Teléfono A-3450.

A-3 8443 19 Mar. 24

SAN SALVADOR 7 hermosísimos y frescos altos con sala, comedor, 2 amplias habitaciones, baño completo azoteíta, cocina, etc. Precio: $12.00. Informan: Goizueta, F-3937.

A3 8353 18 mar 25

SE ALQUILA LA CASA San Antonio 20, entre Florencia y Magnolia, sala, 4 cuartos y patio. Precio de situación. Informan: San Lázaro 281.

A-3 8192 17 Mar. 25

SE ALQUILA UNA CASITA, en el jardín «Antilla», con sala, 2 habitaciones y garage, muy fresca. Informes en el mismo. A-6897.

A-3 8111 17 Mar. 26

SE ALQUILAN LOS ALTOS de Concepción número 17 esquina Vista Hermosa, frente al Parque, con terraza, sala, comedor, tres cuartos, baño completo, cuarto y servicio de criados, cocina de gas. La llave en los bajos. Telf. M-2225.

A-3 7997 15 Mar. 25

CERRO ESQU[illegible]A Patria. Hermoso chalet, dos alas de cuartos, siete dormitorios, dos baños, garage. Para verlo de 2 a 5.

A-3 7700 12 Mar. 21

a4 MARIANAO Y SUS REPARTOS

$50. GRAN CHALET. Buen Retiro, Marianao Avenida Columbia esq. Concepción, sala, saleta, comedor, 6 grandes cuartos, 2 baños, cuartos y servicios criados, garage y gran jardín Llave en la misma. Informes: M-9217.

A-4 8454 19 Mar. 23

NUEVA, $18.00, PORTAL, sala, saleta, 4 hermosas habitaciones, baño interior, cocina, techos monolíticos, patio, etc., Santa Rita 3, Lisa, Marianao. Informan: Telf. F-7568.

A-4 8258 18 Mar. 21

10 ENTRE PRIMERA Y TERCERA

Reparto Almendares 2 cuadras de los Omnibus Cubanos y 3 Tranvías. 4 cuartos, sala, comedor, terraza y demás servicios modernos. Precio muy económico. Joyería «El Gallo». A-2738.

A-4 7945 14 Mar. 22

REPARTO MIRAMAR, calle 6 entre 5ta. Avenida y Línea, chalet, 2 plantas, sala, recibidor, comedor, pantry, 5 habitaciones 2 baños, garage, 2 máquinas, laves en la misma, $60.00. Teléfono M-9837

A-4 7858 13 Mar. 23

a5 JESUS DEL MONTE-VIBORA

JESUS DEL MONTE 633

Amplios y modernos altos. Se alquilan. Pueden verse de 12 a 6 p. m. Precio económico. Informan: M-4345.

A-5 7562 10 Mar. 30.

SE ALQUILA casa compuesta portal, sala, dos habitaciones, comedor cocina y baño, moderna, en el mejor punto de la Víbora, Pocito 56, entre San Lázaro y San Anastasio. La llave en la botica; informes F-6354.

A-5 8470 20 Mar. 25

SE ALQUILAN en $18, los bajos de la casa No. 19 de Juan Bruno Zayas, entre Carmen y Vista Alegre. Se componen de tres cuartos con baño intecalado, cuarto, servicio y ducha para criados, sala, comedor, hall, portal, jardín, garage para dos máquinas. Informan Telf: F-3280 u O-Reilly 11, departamento 607.

A-5 8481 20 Mar. 25

ESTRADA PALMA y Juan Bruno Zayas, bajos modernos. Jardín, portal, sala, hall, cuatro habitaciones, baño, comedor, cocina, dos cuartos criados, servicios criados y garage. La llave en el chalet verde de la esquina. Barato. Véalos. Informan: I-2180.

A-5 8450 19 Mar. 21

O-FARRIL 51, alquilo, jardín, portal, sala, comedor, tres habitaciones, baño intercalado, cocina, patio tres cuadras calzada Víbora $20. Llaves allí. Informan: Cuevas M-9896.

A-5 829 18 Mar. 21

JESUS DEL MONTE 389, altos, esquina Pamplona, sala, comedor, seis habitaciones y baño. $30.00. Llave en los bajos Informes: A-6420.

A-5 8331 18 Mar 25

a5 JESUS DEL MONTE-VIBORA

AVE. ESTRADA PALMA 65, bajos, entre O-Farrill y Lagueruela, Víbora. Cómodo piso con sala, comedor, cuatro cuartos, baño y terraza. Informes: I-1518.

A-5 8328 18 Mar. 2

CALZADA DE LA VIBORA, esquina Jenaro Sánchez, frente Paradero Havana Central, moderno, piso alto. Informes: A-6420.

A-5 8333 18 Mar. 25.

CONCEJAL VEIGA 5, entre E. Palma y L. Estevez, chalet, moderno, sala, comedor, 5 habitaciones jardín, portal, 2 baños. Llaves al lado 9 a 11 a. m. y 3 a 5 p. m. Informes: A-6420.

A-5 8332 18 Mar 25

$15.00 CASA MODERNA, Vista Alegre 32, entre Lawton y San Anastasio, tres cuartos, sala, baño intercalado, patio y un cuarto alto en los altos. Informan, en la misma.

A-5 8228 18 Mar. 25

ALQUILO ARMAS 4, entre Santa Catalina y San Mariano, Víbora, sala, comedor, dos habitaciones, amplio portal. La llave en el 23. Informes: Monte 31. Telf. XO-1867.

A-5 8364 18 Mar 21

ALQUILO CASITA, Concepción número 30, esquina a San Lázaro, sala, comedor, dos cuartos, baño y cocina. Muy barata. Informan: I-1377. Llave en los altos.

A-5 8105 16 Mar. 23

CARMEN 30, ENTRE SAN LAZARO y San Anastasio, jardín, portal, sala, saleta, 3 cuartos, baño intercalado, comedor al fondo, patio, traspatio, cuarto y servicio criados. Llaves al lado. FO-1877.

A-5 8091 16 Mar 24

a6 SANTOS SUAREZ-MENDOZA

SE ALQUILA modernos altos de esquina, tres cuartos, sala, comedor, baño, cocina, cuadra tranvías, guaguas. Goicuría 24 esquina Luis Estévez, situación alta.

A-6 8485 20 Mar. 26

ALQUILO $15, CASA decorada. Jardín, portal, sala 2 habitaciones, baño, cocina, patio. Strampes E., entre San Mariano y Santa Catalina. Llave informes, San Mariano 42, esquina a Revolución, I-6015.

A-6 8358 18 Mar. 23

$7.00, $8.00 Y $10.00, San Bernardino 24, entre Durege y Serrano, a una cuadra de los Omnibus y de los Tranvías de Santos Suárez, casitas modernas, frescas, cocina de carbón. Informan en la misma.

A-6 8244 18 Mar. 27

a7 LUYANO

SE ALQUILAN EN CONCHA y Guasabacoa, altos modernos, con sala, comedor, 3 habitaciones, cocina y baño, desde $15.00. Informes: Manzana de Gómez 240. Telf: A-4893.

A-7 8532 20 Mar. 28

a9 ARROYO APOLO-CALABAZAR

ARROYO APOLO, $35.00, Paco entre 2 y 3, amplia y moderna residencia, bajos, 2 habitaciones, garage 4 máquinas; altos, cinco. Llave, a llí. Infórmese: F-3959.

A-9 8169 17 Mar. 21

a12 GUANABACOA-COJIMAR

COJIMAR: SAN ANTONIO y Pezuela, chalet cómodo y fresco, patio grande y garage, baño completo con agua caliente. Precio de ahora. Informes: F-3662.

A-12 8250 18 Mar. 21

b1 NAVES-LOCALES

LOCAL para establecimiento, esquina de Juan Delgado y Milagros, sin estrenar, buena barriada para farmacia, bodega etc. Llave e informes: F-6354. Precio $20.00.

B-1 8471 20 Mar. 4 Ab.

NEPTUNO 235 esquina Soledad, local espléndido para establecimiento, las llaves al lado. Informes F-4859 y A-2980.

B-1 8465 20 Mar. 28

AMARGURA 34

Propio para Almacen, oficina, etc. 600 metros, piso de granito, sobre columnas, Precio rebajado, $40.00 con contrato. Inf. A-4376.

B-1 8547 20 Mar. 28

INQUISIDOR NUMERO 1, (esquina a Muralla), local propio para almacén, muy claro, con 400 metros cuadrados. Alquiler muy barato. Informes: Fernández y Compañía. Ricla 14-A. Telf. A-3192.

B-1 8243 18 Mar. 25

SE ALQUILA, LOCAL de 600 metros superficie, con magníficas vidrieras exhibición, situado en Neptuno 170, entre Escobar y Gervasio. Precio $100. Informes: Oficios 32. M-2781.

B-1 8310 18 Mar. 21

LEALTAD 100, ALQUILO local esquina San Rafael, propio para carpintería, o cosa análoga, amplio con entresuelo. barato. Informan: Cuevas M-9896.

B-1 8289 18 Mar. 21

SAN JOSE 87 alquilo para comercio, casi esquina Gervasio, muy amplia, cuartos, azotea, precio módico, llaves San Rafael 115. Informes: M19896.

B-1 8288 18 Mar. 2

BELASCOAIN 10: ALQUILO para comercio casi esquina Neptuno, 480 varas, salón corrido, cuartos azotea, con armatostes o no. Informan: Cuevas, Bernaza 39. A-3568.

B-1 8290 18 Mar. 21

PARA ESTABLECIMIENTO

Se alquila para bodega o establecimiento de otra clase la esquina Línea y 16 en el Vedado. Se oyen proposiciones por este local Llaves e informes, San Pedro No. 6. Dr Arturo A. Vázquez. A-9619.

B-1 8415 19 Mar. 25

CARLOS III. ESQ. A ESPADA

Se alquilan hermosa nave dotada de todos los adelantos y facilidades para industria de importancia Se escuchan proposiciones, para todo el local o parte de unos y otros Las llaves e informes, en San Pedro número 6. Telf. A-9619.

B-1 8410 19 Mar. 25

ALQUILO PARTE, ESQUINA de la sombra, Empedrado y Monserrate, para vidriera de tabacos, café y restaurant, junto o separadamente. La parte del restaurant se presta para un buen salón de billares. Informes, allí. Telf. A-5888.

B-1 8255 18 Mar. 21

PADRE VARELA 66

Local para establecimiento y vivienda. Precio: $50.00. Informan: Telf. F-2134.

B-1 8321 18 Mar. 24

PADRE VARELA 105½

Gran local, da a tres calles, propio para gran establecimiento. Precio: $55.00. Informan: F-2134.

B-1 8320 18 Mar. 24

RICLA 32 Y 34

Altos, propios para Academia, Taller de Confecciones, etc. Precio: $70.00. Informan: F-2134.

B-1 8319 18 Mar. 24

SE ALQUILA, SAN IGNACIO 48, bajos, para almacén o industria, 500 metros cuadrados, sobre columnas, cinco puertas, la brisa, habitaciones y Apartamentos altos, encargado. Telf. M-2863.

B-1 8299 18 Mar. 23

CASA CALZADA DEL MONTE número 82, esquina San Nicolás, con buen local para bodega u otro establecimiento. Punto inmejorable. Alquiler ventajoso. Informes: Telf. A-6033.

B-1 8102 16 Mar. 12

SE ALQUILAN NAVES de todos tamaños, propias para industria o almacén. Precios módicos. Informes: Planiol. Desagüe 62. Telf. U-4985.

B-1 8123 16 Mar. 24

ALQUILERES

b1 NAVES LOCALES

ALQUILO NAVE de 300 metros, ... bricación moderna, propia para ... dín. Diez de Octubre 332. Llaves ... lado. Tratar: Sr. Balado, Tintore... «La Leonesa». FO-7594 y FO-92...

B-1 7811 12 Ab.

SAN RAFAEL 35, LOCAL grande pa... ra comercio. Se da barato. Infor... man en la misma, de 12 a 5 p. m.

B-1 8184 17 Mar. 2...

BERNAZA 37, MAGNIFICO salón de 12 metros de frente y 24 de fondo construído especialmente para esta... blecimiento. Llaves, en la Imprenta. Informan: Muralla 85. Telf. M-...

B-1 7500 10 Mar. ...

60 DIAS GRATIS

Local moderno, Concha 14, entre ... forma y Guasabacoa propio para comercio o industria a precio de situación. Informan: M-3307, Benito... ve ne la fonda.

B-1 7472 9 Mar. ...

ALQUILO $25.00, PARA industria o comercio, salón corrido, sin co... nas. 150 metros Acosta 95.

B-1 7453 9 Mar. ...

b2 APARTAMENTOS

ALMACENISTAS Y FABICANTES

De Tabacos y Cigarros, Local ... plantas para el giro alquiler ... dico, Máximo Gómez y Belascoaín. Informes Telf: A-7625 de 3 a 4.

B-2 8477 20 Mar. 2...

EDIFICIO ARBOS NUEVO REAJUSTE

Si Ud. desa vivir cómodo y económicamente, venga a ver los hermosos apartamentos de este edificio ... compuestos de sus modernos servicios y algunos con preciosas vistas al mar. Los elevadores funcionan día y noche todo esto por la insignificante suma de 10, 12, 14, 15, 16 y 18 pesos mensuales. Se ruega traigan referencias. Oquendo 18, entre San Rafael y San Miguel. M-5111.

B-2 8437 19 Mar. 2...

CUBA NUMERO 98, ALTOS, Apartamento número 3, esquina a Muralla. Se alquila piso moderno, 3 habitaciones, baño intercalado, patio, cocina de gas. Informan: Muralla 14-A. Telf. A-3192.

B-2 8242 18 Mar. 2...

NO BUSQUE MAS PARA ALQUILAR VEA EL EDIFICIO PASEO
Paseo y 25, Vedado
ECONOMICO POR SU PRECIO

B-1 8227 17 Mar. 2...

REAJUSTADOS, SAN LAZARO 20... Malecón 62. Alquilo Apartamentos grandes, completos, cuatro o seis habitaciones. También otros pequeños $6.00, luz y agua corriente. M-... F-2124.

B-2 8300 18 Mar. 2...

GANGA

Amplios, cómodos y bien ventilados apartamentos de 3 habitaciones. Edificio 23 esquina a M. Telf. A-4623.

B-2 8116 16 Mar. 23

OFICINAS Y ALMACENES

con elevador eléctrico de pasajeros y carga

Oficios No. 40

Se alquila este edificio, de construcción moderna.

Se compone de cuatro pisos, **cada piso con 700 metros aproximadamente.** Fabricación sólida de concreto.

Se recomienda para grandes compañías que pueden alquilarlo todo o por pisos. Se hacen las modificaciones y adaptaciones necesarias para el lujo que se desee.

Informes:
Machin & Wall Company
Ricla No. 8

B-2 6637 2 Mar. 3...

CASAS-APARTAMENTOS, recientemente pintados modernos, ventilados, cuatro y dos cuartos, sala, comedor, precioso baño intercalado, cocina, baño de criados. Precios rebajados. Edificio «Padrón», Neptuno 35... U-5158 y U-1505.

B-2 8216 17 Mar. 2...

AMARGUARA 80.

ALQUILO apartamento moderno muy fresco, cómodo y barato, tres cuartos, sala, comedor, baño y cocina de gas y carbón. Informes en el 63.

B-2 8067 15 Mar. 21

b3 DEPARTAMENTOS

PADRE VARELA 32, ENTRE San Miguel y San Rafael, primer piso. Alquilo un Departamento con frente a la calle, espléndido, para Consultorio Médico o un Bufete para Abogado. Informan en el mismo. Telf. U-3837.

B-3 8206 17 Mar. 2...

b4 HABITACIONES

BARATAS, HERMOSAS Y FRESCAS HABITACIONES, POR LO QUE OFREZCAN

Y un Apartamento con dos habitaciones, en Maloja número 1, esquina a Monte y Aguila, con vista a la calle, en $6.000, $8.00, $10.00 y $12.00. La llave en la misma. Informes: Edificio «Bacardí». Apartamento 401. Telf. A-7830. Francisco Torres. De 10 a 12 a. m. y de 3½ a 5½ p. m.

B-4 8542 20 Mar. 2...

HABITACIONES GRANDES Y ventiladas, cocinas, luz, teléfono, fregaderos, servicio sanitario moderno, ... tea para ropa, casa tranquila, ... una cuadra paradero tranvías Vedado. Calzada 153 reducido.

B-4 8356 18 Mar. 21

BERNAZA 22, HABITACION en azotea, cuarto piso, inmune contra ... bo a hombre solo. Informan, en ... te número 31, bajos, $9.00 con luz. $7.00, sin luz.

B-4 8247 18 Mar. 2...

SE ALQUILAN una o dos espléndidas habitaciones amuebladas, Prado ... mero 8, esquina a Cárcel, casa de familia de reconocida solvencia moral. Informan en la misma.

B-4 8179 17 Ab. 1

EDIFCIO "ABADIN", Cuba 86,

casi esquina Teniente Rey. Casa moderna, tranquila, habitaciones con agua corriente, amuebladas, criados, luz, teléfono, baño caliente, desde $7.00 verdad. No comidas. A-5551.

B-4 7812 13 Mar. 21

EDIFICIO "CUBA", seis pisos, Empedrado 42.

Se alquilan habitaciones muy baratas. Alquiler rebajado este mes. Elevador, luz, lavabo. Un local en la planta baja. Telfs. M-5113 y M-2515.

B-4 6465 28 Mar. 30

M.E.C.D. 2016

ALQUILERES

HABITACIONES

DO, LINEA 91, esquina Seis, espaciosa habitación, caben; otra, propia matrimonio lavabo corriente, baño al lado, honorable. Magnífica comida. Precio reducidísimo. F-5632.
B-4 7373 8 Mar. 23

CASAS DE HUESPEDES

VIVIR COMODO y barato? 63, esquina Manrique, «La habitaciones vista calle, agua caliente. Precio matrimonio con comida, de $30.00 a $40.00 Hay teléfono.
B-5 8282 18 Mar. 26

«ARECES», Prado 36, casa familias, Departamentos y habitaciones con baño completo y todo a precio razonable.
B-5 7210 7 Mar. 23

HOTELES

HOTEL "EDISON"

5. Lindando con el Parque. Cocina garantizada a cargo del dueño. El mejor roof garden, privado modernos. Elevador permanente. Precio económico. desde $40.00. A-9041.
B-6 8306 18 Mar 22

evo Hotel Luz

ARGURA Y COMPOSTELA

mentos y habitaciones para familias, con excelentes comidas, con baño. $25, $28, $30, $50, $60.

M-2395
B-6 7303 8 Mar. 22

HOTEL "MODERNO"
GRAN OPORTUNIDAD

hotel de Dragones 9, esquina el último reajuste, habitación todo servicio para matrimonio 3 comidas $45. Apartamentos 3 y cuatro de familia, con servicios privados, comidas $30 por persona con estos tiene usted resuelto su problema olvide Hotel Moderno. Frente Compañía de Teléfonos. M-1773,
B-6 7915 14 Mar. 24

QUINTA AVENIDA. Zulueta 77, esquina Dragones. Departamentos matrimonios $30, $35. Habitaciones 1 persona $18, $20. Esmerada comida. Grandes reformas. esmerado. Telf. A-1000.
B-6 7862 13 Mar. 23

otel-ROMA

AVISO
50% REBAJA

los precios de hospedaje desde el día 1 de abril. O-Reilly esq. Aguacate. Tel. M-6944.

THE SAVOY

F. Y 15, VEDADO
TELF. F-6616

ado en un lugar alto del Vedado. Con fácil y frecuente comunicación con la Ciudad y Repartos. Rodeado de jardines. Con metros de hermosos portales. habitaciones tienen ventilación directa, closet y baño particular, agua fría y caliente. Precios moderados. Incluyendo tres excelentes comidas al servicio de mesas, para cada familia.
B-6 7250 2 Mar. 2

SE SOLICITAN

Agencias de colocaciones

"LA MATANCERA"

sirve rápidamente cocineras, criados, toda clase de servidumbre de ambos sexos, con referencias. Calle Sol 111. Servicio permanente a todas horas
B-9 7501 13 Ab. 11

QUIER CLASE empleado que de oficina o para su casa particular, llama CUBAN AMERICAN EMPLOYMENT, tenemos muy criadas, no importa sueldo que pagar. Telf A-3343.
B-9 8390 19 Mar. 24

COLOCACIONES «BEERS», facilitar a usted criadas, de o empleados, con las mejores garantías. Los 25 años de servicio garantizan nuestro trabajo. AGENCIA AMERICANA «BEERS».
B-9 8239 18 Mar. 25

CRIADAS-CRIADOS

NECESITAN UN criado de mano y un chauffeur que tengan referencias, sueldo $20 el criado y $25 chauffeur. Informan: Compostela
S-1 8393 19 Mar. 21

TO CRIADA ENTIENDA cocina duerma en la colocación y tenga referencias. Trato de 9 y media en adelante. San Julio 36, entre Santos Suárez y Santa Emilia.
S-1 8269 18 Mar. 21

SOLICITAN AGENTES de buen Serán bien retribuídos. Presentarse Oficios 12, Departamento 317,

MANEJADORAS

SOLICITA MANEJADORA del blanca, que sea fina, para niño pequeño, referencias. $10. Informan U-1990.
S-3 Z. 19 Mar. 21.

SOLICITUDES VARIAS

SE SOLICITAN PERSONAS

padezcan enfermedades de la piel sean recientes o antiguas y rebeldes a todo tratamiento y especialmente Linfangitis, para darle muestras aplicaciones gratis de «Aceto». De venta en todas las farmacias. Enviaremos muestra por correo al recibo de 6 centavos (seis) 59 esq. Estrella.
S-15 7249 7 Ab. 2.

SE OFRECEN

CRIADAS-CRIADOS

DESEA colocar una joven española para criada de mano o manejadora. Telf. A-4071.
O-1 8516 20 Mar. 23

DESEA COLOCAR un joven español de criado de manos, es muy práctico en el servicio y tiene muy buenas referencias. Informa: A-6102.
O-1 8448 19 Mar. 21

SE OFRECEN

s1 CRIADAS-CRIADOS

DESEA colocarse joven española para manejar, criada de mano o por hora. Tiene referencias, Telf: M-6629. San Rafael 145½ entre Aramburo y Hospital.
O-1 8497 20 Mar. 22

JOVEN ESPAÑOL, se ofrece criado de mano o camarero, es honrado y trabajador, pretensiones 10 pesos. O-Reilly 31. Telf: M-3792.
O-1 8490 20 Mar. 22

DESEA COLOCARSE española para cuartos y coser, sabe lavar y planchar ropa fina, desea casa de moralidad, tiene referencias Telf. X-1555.
O-1 8528 20 Mar. 22

SE DESEAN COLOCAR dos jóvenes españolas, una para comedor o manejadora, sabe servir a la rusa y la otra para limpieza y ayudar a la cocina; tienen buenas referencias. Informes: U-5897.
O-1 8441 19 Mar. 22

DESEA COLOCARSE una muchacha española para criada de cuartos o de manos, sabe coser y bordar a máquina; tiene referencias. Informan: teléfono F-3038.
O-1 8445 19 Mar. 21

DESEA COLOCARSE UNA joven española para criada de cuartos o de manos o manejadora, sabe coser y tiene buenas referencias. F-5262.
O-1 7447 19 Mar. 21

SE DESEA COLOCAR joven española para cuartos, sabe coser y cortar, teje y borda un poco; tiene quien la recomiende y es cumplidora. Teléfono F-1482.
O-1 74446 19 Mar. 21

DESEA colocarse criado de mano peninsular, habituado a todo servicio fino, sin pretensiones, y con referencias de buenas casas. Telf: A-4792. Tintorería.
O-1 8507 20 Mar. 22

SE DESEA COLOCAR una muchacha española de criada de manos, sabe trabajar, e cocinar y limpiar a corta familia, va al campo; tiene referencias. Informan: I-1336.
O-1 8381 19 Mar. 21

SE OFRECE SIRVIENTA española, muchacha fina, entiende un poco cocina, otra sabe coser bien, cortar algo, lavar ropa fina ambas decentes y con referencias, salen de la Habana. M-7122.
O-1 8330 19 Mar. 21

PARA TODOS LOS QUEHACERES de una casa, se ofrece joven española; tiene refencias. Telf. I-6936.
O-1 6408 19 Mar. 22

SE DESEA COLOCAR española para criada y repasar ropa. I-7497.
O-1 8396 19 Mar. 21

DESEA COLOCARSE una española de mediana edad para el servicio de corta familia; tiene quien la recomiende. Teléfono U-8239.
O-1 8437 19 Mar. 21

UNA FRANCESA, DESEA colocarse de criada de manos o manejadora, tiene referencias y se adapta a la situación Pregunten por Luisa. U-8239.
O-1 8438 19 Mar. 21

JOVEN ESPAÑOLA, DESEA colocarse para criada de manos o cocinar, limpiar, siendo corta familia, sabe lavar y planchar, tiene referencias. Informan teléfono FO-9204.
O-1 8429 19 Mar. 21

DESEA COLOCARSE muchacha española para criada de manos o cocinar y limpiar, siendo corta familia. Telf. M-8163.
O-1 7457 19 Mar 22

SE DESEA COLOCAR una joven española, para todos los quehaceres. Teléfono U-7656.
O-1 8453 19 Mar. 22

DESEA COLOCARSE una española para cuartos, sabe lavar ropa fina, zurcir muy bien lo mismo para comedor o para manejadora, es cariñosa con los niños; tiene muy buenas referencias. Informan: F-6242.
O-1 8458 19 Mar. 22

MUCHACHA ESPAÑOLA, desea colocarse de criada de manos cuarto o manejadora, es cariñosa con los niños. Inmejorables referencias. Telf. M-3219. Consuelo González.
O-1 8453 19 Mar. 21

SE OFRECE: muy buena criada de manos, española (25) sirve la mesa a la rusa y tiene buenas referencias. Un buen criado también. A-3070.
O-1 8240 18 Mar. 21

DESEA COLOCARSE UNA señora española, de criada de manos o cocinera, no le importa cuidar enfermos. Tiene recomendaciones. Informan: teléfono U-9774.
O-1 8394 19 Mar. 22

SE OFRECE CRIADA DE cuartos española, sabe cumplir bien con su obligación, ha trabajado en buenas casas de donde tiene referencias. Telf. A-3343.
O-1 8389 19 Mar. 21

JOVEN ESPAÑOLA: DESEA colocarse para los quehaceres de una casa, con referencias, dormir en la colocación. Pueden llamar al teléfono F-1997.
O-1 8391 19 Mar. 21

SE OFRECE UN BUEN criado de manos español, con buenas referencias de casas distinguidas, sin pretensiones, es fino y trabajador. Informan: Telf: F-2244.
O-1 8392 19 Mar. 23.

DESEA COLOCARSE una joven española, para criada de manos o ayudar a los quehaceres de una casa, es formal y trabajadora, desea casa de moralidad. Informan: M-4707.
O-1 8384 19 Mar. 21

ESPAÑOL: DESEA colocarse de criado de manos, sabe su obligación tengo buenas referencias de familias distinguidas. Llamen al teléfono M-4016. Pregunten por Diego.
O-1 8378 19 Mar. 21

CRIADO ESPAÑOL, se ofrece para casa particular, práctico en el servicio de mesa, sirve bien a la rusa, con referencias de la última casa que trabajó. F-6212. Bodega.
O-1 7403 19 Mar 22

SE OFRECE UNA MUCHACHA fina de habitaciones y costura, sabe perfectamente trabajar y da informes de buenas casas. Teléfono M-7789.
O-1 8397 19 Mar. 21

DESEA COLOCARSE joven español, de criado o camarero o cualquier otro trabajo. Teléfono U-6760. Tiene referencias.
O-1 8427 19 Mar 22

s2 COCINERAS-COCINEROS

COCINERO FINO, reportero, asiático, desea colocarse casa particular, cocina perfectamente a la criolla, española y francesa, muy limpio y formal; sabe cumplir con su obligación y tiene buenas referencias. U-5332.
O-2 8523 20 Mar. 22

SE DESEA COLOCAR muchacha española para cocinar y limpiar a corta familia, es formal, no tiene pretensiones, no se coloca menos de doce pesos, desea casa honrada y moralidad. Informan X-2045.
O-2 8552 20 Mar. 23

JOVEN ESPAÑOL (34) de muy buena presencia desea colocarse en café, restaurant o de portero. Sabe trabajar. Referencias del Hotel Plaza donde trabajó un año como cafetero. Preguntar Gavino. A-3070.
O-2 8522 20 Mar. 24

ASIATICO, experto cocinero, repostero, desea colocarse en casa particular, sin pretensiones; tiene referencias de buenas casas, Enrique Lee. Telf: A-4792.
O-2 8467 20 Mar. 23

COCINERA peninsular mediana edad ofrécese repostera, comidas variadas cualquier estilo persona fina, cumplidora limpia duerme colocación para cocina solamente, familia de moralidad, Telf: I-3455.
O-2 8502 20 Mar. 22

SE OFRECEN

s2 COCINERAS-COCINEROS

SE OFRECE una muchacha de color para cocinar y ayudar a los quehaceres. M-5202.
O-2 7512 20 Mar. 22

DESEA colocarse un español de mediana edad para cocinero, es hombre solo, sin pretensiones y sale al campo, Telf. M-4257.
O-2 8509 20 Mar. 22

BUENA COCINERA de color se ofrece para casa particular. Hace postres, buenas referencias. Inquisidor 3 teléfono M-4054.
O-2 8517 20 Mar. 23

UN JOVEN chino, cocinero y repostero desea colocarse en casa particular. Sabe cocinar criolla, española y francesa. Cumplidor de su obligación. Tiene buena referencia. Informan: Teléfono A-7874.
O-2 8462 20 Mar. 24

DESEA COLOCARSE una muchacha española, para cocinar, criada de manos o manejadora, tiene inmejorables referencias. Teléfono U-6814.
O-2 8449 19 Mar. 22

SE OFRECE SUPERIOR cocinera de color hace dulces, ayuda en limpieza corta familia; otra manejadora, buena presencia, referencias inmejorables; desea trabajar en casa formal y decente. M-7122.
O-2 8379 19 Mar. 21

UNA ESPAÑOLA, desea colocarse para la cocina y limpieza, en la misma un criado; tienen inmejorables referencias, U-6606.
O-2 8374 19 Mar. 22

DESEA COLOCARSE COCINERA joven española, sabe cocinar a la española y a la criolla, sabe algo de repostería; tiene muy buenas referencias. También una buena criada de manos, no duerme en la colocación. Calle F 16. F-3873.
O-2 8409 19 Mar. 21

COCINERO: JOVEN español, desea casa particular, tiene buenas referencias, cocina a la francesa, española y americana y criolla pastelería y repostería y helados. Hace pan. Teléfono A-0850.
O-2 8406 19 Mar. 22

UNA INGLESA, MUY buena cocinera y repostera, se ofrece para casa particular. Tiene buenas referencias. Calle 19 No. 490, entre 12 y 14. Telf. F-6085.
O-2 8398 19 Mar. 21

SE DESEA COLOCAR una joven española para cocinar y limpiar o criada de manos; tiene referencias. Informan: A-8032.
O-2 8386 19 Mar. 22

DESEA COLOCAR UNA española de mediana edad para cocinar y limpiar o para manejar; tiene referencias, corta familia, es trabajadora. Informan: I-7531. Concepción y Jesús del Monte.
O-2 8385 19 Mar. 21

DESEA COLOCARSE una joven española, de cocinera, sabe a la criolla, española y americana y repostería; tiene referencias. Telf. U-6915.
O-2 8383 19 Mar. 21

DESEAN COLOCARSE en casa de moralidad, dos muchachas españolas, una de cocinera y repostera no duerme en la colocación y la otra para todo el servicio de corta familia, duerme en la colocación. Informan: U-5897.
O-2 8436 19 Mar. 22

BUENA COCINERA española, cocina muy bien a la criolla y española, hace dulce y tiene buenas referencias de buenas casas. Se ofrece para casa particular o comercio. Telf. M-5254.
O-2 8434 19 Mar. 21

SE DESEA COLOCAR una señora joven española, de cocinera, cocina a la criolla y española, sabe de repostería, hace plaza, si desea. Tiene referencias. Teléfono A-8755.
O-2 7431 19 Mar. 21

SE OFRECE UNA joven española para cocinar y limpiar, si es corta familia, cocina bien y es formal y trabajadora, desea casa de buena familia. Telf. F-1374.
O-2 8430 19 Mar. 21

SE DESEA COLOCAR UNA muchacha española, sabe cumplir con su obligación, sabe cocinar y limpiar o para todos los quehaceres, buenas referencias. Teléfono A-9774; sirve a la rusa, desea casa seria.
O-2 8428 19 Mar. 22

DESEA COLOCARSE, una cocinera de color, es repostera, inglesa, cocina a la española y criolla, sabe francés, buenas referencias. Informan: F-6473.
O-2 8455 19 Mar. 21

SE OFRECE BUEN cocinero español, cocina criolla, española y francesa, repostería y pastelería, agradable sazón, limpio en su trabajo, hombre solo, sale al campo. M-4102.
O-2 8395 19 Amri. 22

SE OFRECE EXCELENTE cocinera repostera (35) española y otra alemana, con referencias de casas conocidas, A-3070.
O-2 8341 18 Mar. 21

SE OFRECE JOVEN española para cocinar y limpiar siendo corta familia, tiene buena presencia y muy buenas referencias. Telf. A-3343.
O-2 1388 19 Mar. 21

SE OFRECE COCINERA española, repostera, con referencias o para cocinar y limpiar. Teléfono A-5928.
O-2 8402 19 Mar. 22

SE OFRECE COCINERA repostera en general española, para casa de comercio o particular, con referencias, donde trabajó, sabe hacer plaza, no duerme en la colocación. Teléfono FO-2618.
O-2 8407 19 Mar. 22

COCINERA REPOSTERA, limpia trabajadora, sabe hacer de todo, en cocina. Informes de casas que ha trabajado, duerme fuera, no importa repartos, desea colocarse. Teléfono FO-7049.
O-2 8404 19 Mar. 21

COCINERO DE COLOR, práctico en su oficio, se ofrece a particular; buenas referencias, Jovellar y M., Escuela. Telf. U-6957. Preguntar por el Conserje.
O-2 8278 18 Mar. 21

COCINERO Y REPOSTERO asiático, entendido en su oficio, se ofrece para casa particular, es fino y limpio; buenas referencias. Informes: Telf. U-7902.
O-2 8103 16 Mar. 21

s3 MANEJADORAS

SE OFRECE JOVEN española para manejadora y criada de manos, es cariñosa con los niños y tiene buenas referencias. Telf. A-3343.
O-3 8387 19 Mar. 21

SE OFRECE UNA joven del campo formal para manejar o matrimonio solo. M-2729.
O-3 8400 19 Mar. 22

s7 LAVANDERAS-LAVANDEROS

ESPAÑOLA: LAVANDERA que sabe lavar y planchar toda clase de ropa y driles desea lavar en casa particular. También hace limpieza. Tiene referencias. Informan: FO-2611.
O-7 8361 18 Mar. 21

SE DESEA COLOCAR una lavandera y cocinera; tiene buenas referencias. Teléfono M-4753.
O-7 8373 19 Mar. 22

s8 CHOFERES

SE OFRECE chauffeur español, experto cualquier clase máquinas, verdadero mecánico, y con esmeradas referencias de casas conocidas, teléfono A-4792.
O-8 8502 20 Mar 22

CHOFER ESPAÑOL, competente en cualquier marca, con buenas referencias y módicas pretensiones, ofrécese a particular o comercio. Teléfono U-5417.
O-8 8367 18 Mar. 21

Con la garantía de que su solicitud llega a los hogares de miles de suscriptores

—PUEDE USTED POR:

20 CTS. DOS DIAS 25 PALABRAS

Alquilar, Vender, Comprar, Cambiar, Arrendar, etc. etc. etc.

Ofertas de: Oficinistas, Criados, Aprendices, etc. etc.

15 CTS. DOS DIAS 25 PALABRAS

Si le es urgente su solicitud, utilice la Pág. de ULTIMA HORA.

Departamento de Anuncios Clasificados

A-3333 Telfs. M-7911

SE OFRECEN

s8 CHOFERES

CHAUFFEUR MECANICO, 20 años de práctica sin pretensiones, se ofrece para toda clase de trabajo dentro o fuera de la Habana. Llame al teléfono I-5795.
O-8 8322 18 Mar. 21

CHAUFFEUR ESPAÑOL. Desea colocarse en casa de comercio o particular, no le importa ir al campo, conoce motores de finca, tengo recomendación, solo donde trabajé doce años. Informes: U-1433.
O-8 8448 19 Mar. 22

s10 OFICINISTAS

MECANOGRAFO, ofrécese joven (18) para ayudante de oficina, bufete comercial o cualquier otra cosa. No pretensiones. Pregruntar por Angel, teléfono M-4344.
O-10 8482 20 Mar. 22

o-14 OFERTAS VARIAS

ESPAÑOL mediana edad, buena conducta, desea trabajo para cobrador, sereno, portero, limpiar oficina, criado particular, carpeta, hotel o manejar ascensor, habla un poco inglés y entiende pizarra telefónica. Informan Virtudes y Zulueta. Vidriera tabacos.
O-14 8501 20 Mar. 23

SEÑORA española de mediana edad se ofrece para cuidar señora enferma, manejar niño recién nacido o de pocos meses. Sabe esterilizar leche y poner inyecciones. Telf. M-8428.
O-14 8382 19 Mar. 21

COMPRAS

1 CASAS

COMPRO casa de 6 a 8 mil pesos, Vedado o Alturas de Almendares. También Solar FO-3158, A-4454.
C-1 8493 20 Mar .25

COMPRO CASA VEDADO. Pago de contado, que esté de 12 a N. y de 25 a Calzada. Otra en La Habana, antigua. Tratos directos. P. Villoria. FO-2188.
C-1 8307 18 Mar. 21

v9 Muebles y Prendas.

U-4060: COMPRO MUEBLES. Liquido casas completas, objetos Arte, antigüedades, adornos, bronces, porcelanas, plata, columnas marmol, etc. Libros, oro viejo. Compro todo. Negocio rápido. Telf. U-4060.
C-9 7835 13 Mar. 23

M-3209: COMPRO MUEBLES, victrolas, pianos, objetos Arte, antigüedades, porcelana, oro, plata, baúles, maletas, neveras, máquinas escribir, coser, radios, ropa, escaparates antiguos, lunas manchadas. Compro todo. Telf. M-3209.
C-9 8267 18 Mar. 21

COMPRO MUEBLES, máquinas coser, escribir, burós, neveras, baúles, maletas, mamparas, divisiones cristal, efectos eléctricos, ventiladores, efectos cocina. Cambio bombillos. Negocio rápido. Avíseme. Telf. A-6620; Salud 3.
C-9 8203 17 Mar. 23

COMPRAMOS JOYAS, monedas, oro, plata y platino, inclusive rotas, pagando el mejor precio. Establecidos desde 1893. Buró de Pignoraciones, a interés reducido, Obrapía 105.
C-9 8139 16 Mar. 31

COMPRO ORO Y PRENDAS de oro, rotas o sanas. Pago los mejores precios. Avise: Telf. A-4412.
C-9 8036 15 Mar. 25

10 UTILES DE OFICINAS

PUPITRES: COMPRO y vendo burós, libreros, máquinas escribir, sumar, calcular, mimeógrafos, muebles oficina en general. Llame y véalos. Villegas 6. Telf. A-8054.
C-10 8276 18 Mar. 25

15 OBJETOS VARIOS

MARTINEZ, compro ropa usada, zapatos y todo objetos de vestir, teléfono M-9654. Monserrate 133, entre Dragones y Teniente Rey.
C-15 8466 20 Mar. 25

COMPRO una bicicleta grande como nueva, siendo muy barata; también igualmente una máquina escribir Remigton 12 letra pequeña. Sánchez. Hotel Flor de Cuba, Monte 10.
C-15 8486 20 Mar. 22

A-4559: COMPRO BAULES, objetos Arte, muebles, antigüedades, ropa, oro, libros, pianos, neveras, burós, efectos clínicos, ropa hombre, porcelana. Pago bien. Negocio rápido. A-4559.
C-15 8344 18 Mar. 25

COMPRAS

15 OBJETOS-VARIOS

U-2530: COMPRO OBJETOS de Arte, (sanos o rotos), antigüedades, bronces, porcelanas, mármoles, marfiles, muebles, pianos antiguos, platos de títulos y de pared, vajillas, plata y oro. Pago bien y operación rápida. U-2530.
C-15 8127 16 Mar. 26

CAMBIOS

1 CASAS

CAMBIO casa chica moderna de tres plantas por otra mayor también moderna, diferencia efectivo. Informan Plaza Polvorín, Ferretería frente al Hotel Sevilla, Manuel Pico.
CC-1 8498 20 Mar. 28

POR CASA MAS CHICA, en el Vedado, cambio hermoso chalet moderno, en lo mejor del Reparto Mendoza, Avenida Mayía Rodríguez, jardín, árboles frutales. Informan: F-6631.
CC-1 8277 18 Mar. 26

CAMBIO HERMOSO CHALET

Por Bodega, Lechería o check de cualquier Banco. Costó $18,000.00 hace tres años, se valora en $6,000.00. Detalles: San Rafael y Oquendo, Café, de 1 a 4. Angel Alvarez.
CC-1 8021 15 Mar. 21

ARRENDAMIENTOS

1 CASAS

CARRETERA DE BEJUCAL, próxima a la Quinta Castellana, se arrienda o vende propiedad, 800 metros, mucha fabricación, árboles frutales, terreno para sembrar, buena agua. Dueño: Concepción 66. Lawton, A. Ares.
AA-1 8193 17 Mar. 21

VENTAS

1 CASAS

ASEGURE SU DINERO

Una propiedad es siempre negocio, cuando se invierte ventajosamente. Vea como puede adquirir casi regalado, una hermosa esquina con establecimiento, dos casitas y una accesoria, en Calzada muy transitada. Informan: Neptuno número 229, Ferretería.
V-1 8268 18 Mar. 22

CHALET, VEDADO, $1,000.00 contado, nuevo, 3,000.00 más con facilidades, hermosísimo, jardín, portal, sala, comedor, tres cuartos, cuarto criados, garage, dos closets, gran baño. Telf. F-5397.
V-1 8284 18 Mar. 22

CHALET, $2,500.00, moderno, con facilidades de pago, construcción inmejorable, con garage, en lo mejor de Almendares, frente al tranvía. Costó $8,000.00. Propietario: F-5397.
V-1 8283 18 Mar. 22

GANGA. VENDO EN LO mejor de la Ampliación de Almendares, en la calle 11 entre 2a., y 3a. Avenida, 230 varas de terreno con dos cuartos, cocina y servicios, fabricación de mampostería y techo de tejas, lo doy por menos de lo que cuesta el terreno, en Mil doscientos pesos y dejo parte a pagar diez pesos mensuales. Informa: José Fuertes, San Juan de Dios No 19, teléfono A-9015.
V-1 8316 18 Mar. 25

SE VENDE, EN LO MEJOR de 17, esquina fraile, moderna casa, dos plantas. Precio: $18,000.00. Informan: 17 núm. 249.
V-1 8172 17 Mar. 21

LO MAS SEGUNRO PARA SU DINERO

Lo más seguro para su dinero Casas, hipotecas, fincas, cuando se sabe aprovechar la oportunidad, como estas.

VEDADO, 17 residencia 6 cuartos, 2 baños, un solar $20,000; palacete entrada del Vedado, esq. $35.00; Línea a la entrada, 7 cuartos, $20,000, próxima a Línea J chalet 4 cuartos, 2 garages $8,500, próxima a 23 y D, 4 cuartos, garage $6500.

LA SIERRA: magnífico chalet esquina frente parque línea ómnibus, costó $25,000, $9,000; otra lindísima casa una planta, finos decorados, 4 cuartos, garage $6,500.

REPARTO MIRAMAR: preciosa residencia 5 cuartos, 2 baños, $13,500; 5a. Aved. esquina fraile, chalet $22,000, próxima a 5a Ave. casa 4 cuartos, garage $8,000.

SANTOS SUAREZ, esquina fraile dos plantas, garage para cada planta, costó $25,000, $8,500, antes de hacer su compra véame. Gerardo Mauriz, Empedrado 30. M-7586, FO-7815.
V-1 8215 17 Mar. 23

VENTAS

1 CASAS

POR TRASLADARSE sus dueños al extranjero, vendo hermosa y fresca casa, dos plantas y garage, Calle 12, Ampliación Almendares, en $7,850.00. Costó $24,000.00. Informan: Telf. F-2064.
V-1 8305 18 Mar. 23

SE VENDE LA CASA Calle G., entre 14 y 16, de la Ampliación de Almendares. Precio: $2,500.00. Con facilidades de pago. Informan, en la misma.
V-1 8257 18 Mar. 25

VENDO $3,000, CASA moderna, decorada, portal, sala, recibidor dos habitaciones, baño intercalado, comedor, cocina, patio. Libertad 8, entre Párraga y Felipe Poey. Llamar: Alberto Cuervo. Obispo 59. Telf. M-1537.
V-1 8359 18 Mar 23

REPARTO LA SIERRA. Vendo regia casa, sin estrenar. Precio: $2,800.00, $500.00 y $25.00 mensuales, capital e interés, 6 por ciento anual. Directamente su dueño informará. FO-2212, Rodríguez.
V-1 8301 18 Mar. 21

SE VENDE CASA SIN terminar, situada Alcalde O-Farrill casi esquina Estrada Palma, son 1,000 metros terreno, 500 fabricados. Se cambiaría por terrenos. Informes: M-2781.
V-1 8308 18 Mar. 21

INVIERTA SU DINERO. Vendo en $6,000.00 dos casas libres de gravamen, de agua, contribuciones y aseguradas en $5,000.00, Acosta 78 y 80. Informes: FO-7078.
V-1 7872 14 Mar. 24

2 SOLARES

ASEGURE SU CAPITAL comprando solar centro, 838 varas $1.60 Vista Alegre entre Mayía Rodríguez y Goicuría, lado Villa Sofía. Informa Barrera, Belascoaín 31. Telf. A-2324.
V-2 8491 20 Mar. 22

SE VENDEN 12,000 metros, terreno, Country Club Park, Avenida Oeste Río, tienen casa habitable, mucho arbolado, luz, aceras, agua, teléfono. Precio situación. Informes: M-2781.
V-2 8309 18 Mar. 21

SOLAR PLANO de 14 x 47, en lo más céntrico de Marianao. Calle de doble línea, se vende o cambia por casa o hipoteca. Facilidades. Informan: Telf. FO-7568.
V-2 8259 18 Mar. 21

GRAN SOLAR, VEDADO, por $1,500.00 libre de gravamen, bien situado, a 30 metros de Calle 23, acera sombra, con plano para fabricarlo. Propietario: F-5397.
V-2 8285 18 Mar. 22

SANTA AMALIA, Con $450.00 contado, resto plazos o hipoteca, hermoso solar esquina, 1,930 varas. Precio situación, San Ignacio 53.
V-2 8151 16 Mar. 22

2 SOLARES REGALADOS, uno Calle Montoro, próximo Carlos III, a $5.00 la vara; otro Loma Chaple, brisa, con 20 varas frente, $1.80 vara. Admito cheques. Informan: Telf. F-2225.
V-2 8176 17 Mar. 22

3 FINCAS RUSTICAS

SE VENDE FINCA DE RECREO o se arrienda, con muchos árboles frutales y agua muy buena. Informan, en el kiosco de la «Curva Cantarranas» y en Dragones 13.
V-3 8234 18 Mar. 21

4 ESTABLECIMIENTOS

SE VENDE una gran vaquería, compuesta de vacas de raza «Holstein y Jersey» todas de primer y segundo parto, recentinas y muy próximas, muy abundantes de leche, juntas o separadas. Pueden probarse y verse todos los días aquí en la Habana, en Palatino, finca Hornedo, kilómetro 2. Precio de situación.
V-4 8483 20 Mar. 23

VENDO LECHERIA, salón billares, Calzada muy comercial, $2,000.00. Doy facilidad pago. Algo bueno verdad. Cuenya, Monte y Someruelos, Café.
V-4 8233 18 Mar. 21

VENDO CAFE-LECHERIA

Esquina, extensa barriada, montado a todo gusto, ideal para dos jóvenes ansiosos hacer dinero. $700.00. Urge su venta por pronto viaje. Cuenya, Monte y Someruelos, Café.
V-4 8195 17 Mar. 22

VENDO FONDITA, CERCANIAS Capitolio, sitio céntrico, cómodo. Alquiler ideal para matrimonio buscarse la vida. $12.00 a $14.00 diarios carta. $175.00. Cuenya, Monte y Someruelos, Café.
V-4 8144 16 Mar. 25

6 AUTOMOVILES ACCESORIOS

BUICK DEL 1927 en GANGA, así vendo uno, en magnífico estado, con 5 ruedas. Véalo verdadera oportunidad. Informes: Neptuno 32 último piso.
V-6 8494 20 Mar. 23

BABY MARMON

Cinco pasajeros, del 29, perfectas condiciones, gomas nuevas y chapa particular, se vende o cambia, puede verse a todas horas en el garage, Blanco 16 y 18.
V-6 8294 18 Mar. 21

SE VENDE UN «FORD» de cuatro puertas, del 30, en $400.00. Está en perfectas condiciones mecánicas, pintura, etc. Informa: Guillermo Suero, Oficios 16. Telf. A-5916.
V-6 8256 18 Mar. 21

SE VENDE CUÑA DODGE Brothers, de cuatro pasajeros, moderna, pintura de fábrica, seis gomas nuevas. Informes: U-4985. Para verla: Quinta Avenida y 4, Reparto Miramar.
V-6 8122 16 Mar. 24

7 MAQUINARIAS

ALTERNADORES, DINAMOS, motores de gasolina, petróleo y eléctricos, de todas clases, bombas, reparaciones. Rastro El Bobo. Infanta, entre San Miguel y San Rafael.
V-7 7359 13 Mar. 28

v9 Muebles y Prendas.

UNA CASA COMPLETA. $15.00 mensuales. Juegos sala, comedor, cuarto nevera. 2 lámparas mesa-teléfono. 2 sillones-portal 1 cama-hierro. 1 fiambrera, 1 sombrerera y 1 mesa-escritorio. Todo: $15.00 mensuales. Libre conducción Ventas a plazos, en toda la Isla. «La Comercial» Neptuno 159
V-9 7886 13 Ab. 12

LA CASA MAS ANTIGUA

(Fundada en 1920)

Havana Tire Co.

San Lázaro y Campanario

450-21..	$6.50
475-19..	6.50
475-20..	6.75
500-20..	8.40
600-20..	10.00

OTRAS MEDIDAS IGUAL PROPORCION

V 8213.

VENTAS

v9 Muebles y Prendas.

OBJETOS DE ARTE, propios para regalos de distinción. Vendemos a precios ínfimos, 'La Predilecta", San Rafael y Oquendo, porcelanas, bronces, marfil, marmol, plata, platos de títulos y muchas antigüedades.
V-9 8128 16 Mar. 26

MUEBLES EN GANGA

Juegos de cuarto. Arte Moderno $4.00 mensuales, Comedor, caoba, último estilo, $3.00 mensuales. Sala o recibidor, modernísimos, $3.00 mensuales. Juego cuarto, tres cuerpos, caoba, últimas creaciones, $5.00 mensuales. Precios muy bajos.
GRANDES FACILIDADES U-5427.
"LA EMINENCIA", NEPTUNO 188
V-9 5701 19 Mar. 21

OBJETOS DE ARTE

Vendemos preciosos jarrones, porcelanas muy finas, figuras bronce, marmol y marfil; lámparas bronce, de comedor y sala; muebles antiguos y modernos, a precios increíbles, «Los Tres Hermanos», Consulado 94 y 96. A-4775.
V-9 8035 15 Mar. 22

SE VENDE UN JUEGO de sala; un escaparate cedro, tres lunas; un radio chico y una victrola. Todo en $60.00. 27 número 76, entre L. y M.
V-9 7996 15 Mar. 9

MUEBLES DE TODOS estilos, especialmente Arte Nuevo y fabricación rápida a elección del cliente, con grandes rebajas, al contado y con facilidade de pago. Tenemos comprador para sus muebles, en cambio por los nuestros, y liquidamos a como quiera todos los atrasados. Alquilamos, incluso los de lujo, dándole opción a comprarlos, con la mitad de rebaja. La Casa Ruisánchez, (que anuncia la verdad), Angeles 13, esquina a Estrella, (del 25 al 31). Telf. A-2024.
V-9 6600 2 Mar. 31

NECESITO VENDER a la mayor brevedad mis muebles, cuarto, sala, comedor y demás adornos. (Me urge). Concordia 31 altos, esquina San Nicolás.
V-9 7341 8 Mar. 23

«UNA CASA COMPLETA» de muebles y lámparas, $10.00 mensuales: Un juego cuarto, juego comedor juego sala, nevera, 3 lámparas, 2 sillones-portal, 1 cama-niño, 1 fiambrera. Todo: $10.00 mensuales. Libre conducción. Ventas a plazos, a toda la Isla «La Comercial». Neptuno 153.
V-9 7855 13 Ab. 12

¡ASOMBRESE! JUEGO CUARTO, sala, comedor, $1.00 semanal, sin dinero fondo, ni fiador, «La Predilecta», San Rafael 171, entre Oquendo y Marqués González; juegos cuarto, $25.00; sala, $10.00; camas, $3.00. Facilidades de pagos. Alquilamos, cambiamos, reformamos, guardamos muebles.
V-9 7439 7 Abr. 8

VENDO juego cuarto moderno, chiffonier $28; otro 3 cuerpos $35. Comedor 10 piezas, modernista $45. Lámparas, Piano baratísimo. A-5704. Jesús del Monte 27 altos, una cuadra Esquina Tejas.
V-9 8520 20 Mzo. 23

VENDO ELEGANTISIMO juego cuarto Arte Moderno, 3 cuerpos, coqueta novedad, color nogal, $40.00; recibidor, caoba, rejilla laterales, $18.00; nevera, sillones y otros muebles más. Precios situación. Sitios 37.
V-9 8295 18 Mar. 21

10 UTILES DE OFICINAS

SI DESEA FOMENTAR una Granja o mejorar la que tenga diríjase a la Cooperativa Avícola Nacional, Corrales 269, Teléfono M-7214. Aquí encontrará todo lo que necesite desde el alimento hasta la incubadora.
V-10 8524 20 Mar. 27.

ARCHIVOS, VENDO, COMPRO máquinas escribir, sumar, mimeógrafos burós, libreros, satélites, cajas archivo, tarjeteros, kardex, juegos recibidor, sillas giratorias, ventiladores, percheros, Progreso 3, entre Aguacate Villegas. M-8638.
V-10 8556 20 Mar. 28

Muebles de Oficina

Ventas, Compras. Cambios. Archivos. Cajas seguridad, armarios, máquinas escribir, sumar, calcular, tarjeteros Kardex, adresógrafos, mimeógrafos, bufetes, sillas, libreros, ventiladores. Cuanto necesite una oficina. Compostela número 53. A-7744.
V-10 8323 18 Mar. 25

MAQUINAS DE ESCRIBIR, archivos, burós, desde $5.00; libreros, sumadoras, calculadoras, mimiógrafos mesas de todos tamaños. No repare precio. Véalos, Villegas 6. A-8054.
V-10 6948 10 Mar. 22

11 INSTRUMENTOS DE MUSICA

SE VENDE UN PIANO muy bueno se da muy barato y con facilidad en el pago. Monte 18 Casa de Música.
V-11 8225 7 Mar. 9

PIANOS «LA PREDILECTA». Realizamos gran cantidad de pianos, a precios reducidísimos, por necesitar el local. Una visita y se convencerá, «La Predilecta». San Rafael y Oquendo. U-2530.
V-11 7839 13 Mar. 23

AFINE SU PIANO O PIANOLA, por $2.00. Absoluta garantía, Virgilio Fernández, procedente de grandes fábricas europeas. Vendo un Radio Fonografo. Muy baratos. Taller de reparaciones, pianos y pianolas Zulueta 36 y medio. M-3040.
A fin. 7460 9 Mar. 25

12 RADIOS

VENDO radiola R. C. A. grandes voces $18, Radio Philco $25. Laffallete, gabinete $20; Majestic y otros, baratísimos, funcionando correctamente. A-5704, Jesús del Monte 27, altos, una cuadra Esquina Tejas.
V-12 8519 20 Mar. 23

15 OBJETOS-VARIOS

VENDO REGIA MESA tallada y dorada, (única en Cuba; parabán chino, (4 hojas); par jarrones porcelana, antiquísimos; 2 butacones palisandro, piel búfalo, estilo Imperio; cómoda antigua. Todo a precio situación, San Rafael 141, bajos, entre Soledad y Oquendo.
V-15 8126 16 Mar. 21

REPARACIONES

9 MUEBLES-PRENDAS

ARREGLAMOS MUEBLES finos y corrientes, barnices, esmaltes, decoraciones y tapicería en general. Especialidad en mimbres pintados eléctricamente. Magníficas referencias de familias satisfechas de nuestro trabajo. Pedro García, Hospital 20, entre Neptuno y San Miguel. U-4424. Precios de situación.
R-9 8200 17 Mar. 31

DINERO-HIPOTECAS

d2 SE OFRECE

PRESTO CANTIDADES, de $150.00, $200.00, $300.00, $400.00, $500.00, con garantía de solares, casas, alquileres. No corredores Sr. Pastor, Compostela 4, bajos. A-9165.
D-2 7523 10 Mar. 25

DINERO-HIPOTECAS

d2 SE OFRECE

DINERO

Sobre joyas y objetos de valor, muy poco interés y absoluta reserva. «LA CASA HIERRO». Compostela y Merced. Telf. A-3133. Méndez y Cía.
D-2 7853 13 Abr. 12

DINERO

No pierda tiempo. Cuando necesite tomar dinero en hipoteca o pagaré, vea a Fernández Alvarez, San Ignacio 50. Telf. A-4432, 2 a 5. Operaciones rápidas y absoluta reserva.
D-2 7232 10 Ab. 1

DINERO

Doy grandes y pequeñas cantidades en hipoteca, desde el 6 por ciento en adelante, para La Habana y sus Barrios. También tengo para los Repartos. Operación rápida y absoluta reserva.

JULIO C. GRANDA

Obrapía 33. Telf. M-5921. F-5769.
D-2 5339 18 Mar. 21

d4 GIROS-LETRAS

CAJAS RESERVADAS

Las tenemos en nuestras bóvedas construídas con todos los adelantos modernos y las alquilamos para guardar valores de los interesados. En esta oficina daremos todos los detalles que se deseen.

N. GELATS Y COMPAÑIA

106 Aguiar 108 esq. a Amargura
D-4 7444 10 Ab. 9

CREDITOS HIPOTECARIOS. Vendo sobre fincas recreo con casa vivienda en Reparto San Pedro, Carretera Central entre La Lisa y Arroyo Arenas. Informes: Rubén Díaz Irizar. Telfs. F-4047 y A-9543.
D-4 7921 14 Mar. 24

PARA EL HOGAR

ph2 INTERES PARA EL HOGAR

CABALLERO: BUSQUE economía con sus trajes, no los regales, esta sastrería arregla, lo difícil es su especialidad. Casa Juan. Voy domicilio. San Rafael 41-B, cerca Galiano A-2492
PH-2 8366 18 Mar. 21

PARA LAS DAMAS

pd1 PELUQUEROS

JUAN MOLINA, PELUQUERO a domicilio. Arregla el cabello, afeita y da masaje por $0.75. Arreglo de melena, masaje y perfilado de cejas, $0.75. Un servicio solo $0.40. A niños—5x—$1.00. Telf. A-4478, agradecerá su aviso. Día y hora fija. Desde las 8 a. m. a las 9 p. m.
PD-1 8058 15 Mar. 25

pd3 INTERES PARA LAS DAMAS

SOMBRERERA modista no bote ni regale su sombrero, hago modelo 50 c. tiño limpio corto entallo vestido 50 c. hechura desde $1.00 voy a domicilio. San Rafael 41 C. A-2492 Celestina.
P.D-3 8518 20 Mar. 28

TODA MUJER LABORIOSA

para arreglar sus máquinas de coser con garantía, comprarlas o cambiarlas avise al señor Arias (19 años empleado «Singer». Suplícole me avise al teléfono A-5040. Seriedad.
PD-3 8401 19 Mar 22

ENSEÑANZAS

e1 PROFESORAS-PROFESORES

BAILES, R. CAÑAS

ADao Vhrdl shrd hrdlu fu dlu uuuu Profesor chileno, Danzón, Son, Fox, Blue, Tango, Aprendizaje rápido. Doy práctica con enseñanza. Bailes de Teatros, Seriedad. Competencia. Clases a todas horas. Empedrado 60.
E-1 8488 20 Mar. 25

PROFESORA DE PIANO, solfeo y teoría. Muy competente. Clases eficientes a precios módicos. U-5051. San Miguel 202, altos.
E-1 7435 19 Mar. 22

INGLES

Enseñado por profesora americana. Sorprendentes resultados, en pocas semanas. El discípulo leerá, escribirá y hablará el inglés, en breve tiempo. Lecciones a domicilio también. Miss Kapan, «Gran Hotel». Teniente Rey y Zulueta. M-9896.
E-1 5976 24 Mar 25

e2 COLEGIOS

PUPILAJE EN FAMILIA, para niños varones. Colegio Claudio Dumás, San Francisco 126, Víbora. Garantizamos esmerada educación. Eficiente Instrucción, Primara y Superior. Teneduría. Módicas pensiones.
E-2 18 Mar. 31

e3 ACADEMIAS

GRATIS, 3 CLASES. ¡Pruebe! Sistema Matilde Alemany, corte, costura acreditado, moderno, fácil. La prueba perfectísima al cuerpo y figurín, garantizado. Clases desde $2.00 mensuales. Expido título. Clases a domicilio. Vendo Métodos. Academia Central, Aguila 121, altos, San Rafael y San José A-5758.
E-3 7652 11 Mar. 26

ACADEMIA «CASTRO». Aritmética Comercial, Teneduría de Libros, Gramática, Escritura a Máquina, Inglés, y otras asignaturas. Procedimientos modernísimos. A $1.00, desde el 15 actual. De 7 a 11 noche, Damas 26 entre Luz y Acosta.
A-3 7643 11 Abril. 10

ACADEMIAS "ADAMS"
4 asignaturas, $3.00
GRATIS ESTE MES

Inglés, Francés, Alemán, Taquigrafía «Pitman» y «Gregg», Mecanografía, Ortografía, T. de Libros, Correspondencia, Aritmética. Todas las asignaturas del Bachillerato. Curso procurador. Pida Prospectos. Neptuno 78 y 80, esq. Manrique, M-7849.
E-3 6900 4 Ab. 3

Por Correspondencia

Ortografía, Gramática, Mecanografía, Aritmética, Taquigrafía, Contabilidad, Correspondencia Comercial. Cientos de alumnos satisfechos. Solicite HOY MISMO amplios informes gratuitos. Gran Academia «Mercurio». Dragones 42. Habana.
E-3 5800 22 Mar. 24

INTERES GENERAL

ASMATICOS

Prueben antes de comprar. Pase a recoger una nuestra GRATIS de «LACTUSAN» o enviamos por Correo, al recibo de diez centavos en sellos. Infanta 59. Carlos III y Estrella, (Farmacia). Habana.
I-G. 8346 18 Abr. 17

AVISO: ROOSEVELT ha abierto los Bancos de su país, nosotros le garantizamos que con la ayuda de nuestro pueblo, ponemos en marcha todos los nuestros y a su disposición, sin quebranto para ninguno de nuestros clientes, amigos y muy especialmente para los Obreros. Operaciones del giro, cambio nacional y extranjero, alquiler y un amplio crédito. No es cuento. La Casa de Ros y Novoa, 94 Galiano y San José. Nevera, S. en C.
I-G. 8086 16 Mar. 31

POR HUMANIDAD y por compasión hacia los que sufren del Estómago, Vesícula Biliar, Colitis e Intestinos, de cuyos males padecí por largo tiempo, a pesar de haber tomado infinidad de medicamentos comunicaré gratis a quien se interese, el nombre del moderno patente medicinal que me ha curado, completamente, en pocos días. No pretendo lucro alguno, en ningún sentido. F. Rabassa. Apartado 117. Habana.
I-G. 3933 20 Mar. 3

M.E.C.D. 2016

AL MARGEN DEL CABLE

El nuevo ritmo de las revoluciones

(Por RAUL MAESTRI)

La palabra «revolución» despierta en la mente pública una imágen volcánica, o mejor, eruptiva. De esta guisa, la revolución no se concibe sino como un momento catastrófico entre dos tiempos ordenados. Por supuesto, la más antigua y elemental historiografía constata que a la erupción precede una larga combustión interior. Pero esta última operaba muy en los meandros, tanto que sobre este subsuelo inflamado se mantenía estable una tersa superficie de convenciones y módulos. Lo típico de la revolución—para esta óptica—está en su transitoriedad temporal y en su excepcional desarticulación.

En nuestra modernidad la situación es otra, y ya algunos espíritus atentos han tratado de discriminar sus características respecto al extremo que nos ocupa. El esquema clásico del hecho revolucionario pierde en nuestros días, a ojos vistas, virtualidad deductiva. No solo en sí mismo, sino también en razón de la circunstancia que, por contraste, le da relieve y contorno: el orden, la posibilidad de lo axiomático social. Es un hecho post-bélico de cotidiana observación que el recetario de conducta pública, no menos que las convicciones e ideales que esencialmente debían informarlo, ha caído —al menos para un muy considerable número de conciencias—en implacable tela de juicio. Concretamente, esto se traduce--y no podía dejar ser así--en un particular estado de fermentación, tanto más anheloso de expresiones cuanto más pura fermentación es, a saber, cuanto más magro contenido positivo lo sustancia.

De este modo, la polaridad revolución-orden va perdiendo sentido. La antinomia que ella entraña se hace meramente especulativa. La sustituye un crónico estado social para el que, a falta de otra palabra, cabe el adjetivo de revolucionario. En el terreno de los imponderables todo se encuentra a la intemperie de la crítica; en el terreno de los hechos, se produce una situación de campamento; y entre uno y otro florece en el hombre una varia gama de reacciones: sublimes y groseras, inteligentes y absurdas, y—lo más elocuente de todo—gana en número y justificación lo que Werner Sombart ha llamado «el diabólico tipo de la profesionalidad revolucionaria», esto es, el ácrata puro, predispuesto, como el famoso personaje griego, a superar su resentimiento en los fragores de una gran hazaña.

Probablemente, esta poda de lo melodramático en el suceso revolucionario se debe a circunstancias estructurales de la sociedad moderna misma. El poder de inercia del Estado, como institución, es superior a lo que jamás haya sido. La inercia está en razón directa a la velocidad desarrollada durante el movimiento. No cabe duda, que nunca el Estado, como en estos tiempos, ha dispuesto de tantos y tan poderosos medios y de una igual experiencia. Por lo mismo, no se le conquista el asalto sino mediante un prolongado sitio.

Además, como Curzio Malaparte ha demostrado en su reciente y sugestivo libro «Técnica del Golpe de Estado» la revolución de tipo callejero y multitudinario es cosa de otras épocas. El distinguido escritor fascista utiliza metáforas fisiológicas, y —si no recuerdo mal— indica cómo el organismo social se ha concretado en unos pocos centros motores y musculares de lo que todo depende. Según él, una revolución no se hace hoy con gentes desbordadas por la calle, sino gracias al concurso de un número reducido de personas: técnicos, administradores, radiografistas, etc.

Entre tanto, la sucesión diaria de quince años parece, ciertamente, estimular estas consideraciones. Se trata de un período en el que la palabra orden se ha revestido siempre de un halo de nostalgia; y las revoluciones —todas—siguen una marcha que muchos gustarán llamar «permanente». Piénsese en los ejemplos más destacados: las revoluciones alemana, china, turca, española, mexicana y también la rusa y la italiana. Esta larga plasmación hace que muchos en Alemania, pongo por caso, hayan hablado de una «revolución en frío». Frío no tanto en las cosas mismas, que permanecen en la retorta, sino más bien en las imaginaciones, que gustan del espectáculo de un día volcánico.

Positivamente uno de los menesteres de nuestro tiempo es el ir fomentando nuevos órganos para la justa comprensión de los nuevos sucesos. El instrumental heredado sirve, verdadera y tristemente si se quiere, para poco. Hemos llegado a ese momento, saludablemente barbárico, en que la continuadad se rompe Hay que volver a ser pioneros.

Campos de concentración y de trabajo forzados para los presos en Alemania

De manera terminante, el gobierno alemán ha dado a la publicidad una nota afirmando la seguridad absoluta para los extranjeros

Policía y detectives británicos están custodiando los Consulados de Alemania en Jerusalén, y Tel Aviv, en vista de la tremenda agitación que ha producido entre los judíos, el hecho de haber sido izada la bandera nazi en dichos edificios, lo que es considerado como un insulto

MUNICH, marzo 20 AP—La policía anunció hoy que el 22 de marzo se abrirá el primero de los distintos campos de prisioneros cerca de Dachau para los comunistas y demás presos políticos. El campo tendrá comodidades para alojar a 5.000 hombres.

Recientemente Wilhelm Frick, ministro del Interior, indicó que millares de prisioneros encarcelados por delitos políticos serían condenados a trabajos forzados en campos de detención.

SON INCIERTOS LOS RUMORES DE UN EXODO DE EXTRANJEROS DE ALEMANIA

BERLIN, marzo 20 AP.—Las noticias publicadas en el exterior sobre un supuesto exodo de extranjeros del territorio del Reich, por temor a la violencia nazi, no han podido ser confirmados por los informes recogidos esta noche.

En toda la nación han ocurrido movimientos anti judíos, pero aparan temente la campaña toca a su fin.

En esta capital circulan un sin fin de rumores, la mayoría de los cuales no pueden ser confirmados. Aparentemente la orden de Hitler sobre la seguridad a los extranjeros, ha servido para calmar la situación

LOS EXTRANJEROS PUEDEN VIAJAR SIN TEMOR EN ALEMANIA

NUEVA YORK, marzo 20 AP.—Ernest Schmitz, administrador de la Agencia de Turismo alemán en esta ciudad, recibió hoy un mensaje del director general de los ferrocarriles germanos, asegurándole que los extranjeros «hallarán completa tranquilidad y seguridad en cualquier parte de Alemania».

«El Canciller del Reich y el Ministro Federal del Interior han declarado positivamente q. no permitirán desórdenes de disturbios creados por personas irresponsables, y que castigarán sin piedad a todos aquellos que infrinjan las reglas de libertades personales»—decía el mensaje.

«Los extranjeros q. han sido molestados, han exagerado intencionalmente, o han mentido. Hemos investigado personalmente estos casos y siempre hemos comprobado que no había base de verdad en todas las noticias que se dieron a la publicidad.

«Jamas en la historia del mundo se ha llevado a cabo una evolución política como la alemana, con una disciplina tan extraordinaria, y con tan poca pérdida de vida y propiedad »

LA BANDERA NAZI ONDEA EN LA PALESTINA

JERUSALEM, (Agencia telegráfica judaica) Izando las banderas nazis sobre los consulados alemanes de Jerusalem y Tel Aviv, los germanos han causado una gran agitación entre los judios residentes en la Palestina. Las autoridades, temiendo manifestaciones de hostilidad, están custodiando los consulados con policía y detectives británicos.

El izamiento de la Swastika se considera por la juderia de Palestina como un insulto.

En relación con un movimiento de protesta que se está desarrollando en el país contra los actos del Gobierno de Hitler, se discute la conveniencia de declarar un boicot a los productos alemanes, especialmente las películas.

Ya se ha registrado un aumento de los inmigrantes alemanes.

Los vapores desembarcaron esta semana a muchas familias judias de Alemania, entre ellas la de Oscar Kahn, que fué secretario de Estado en 1918, y a quien habían amenazado los Nazis.

LOS JUDIOS DE POLONIA PROTESTAN CONTRA HITLER

VARSOVIA, marzo 20 AP—Resoluciones condenando el trato de que son objeto los judios en Alemania se aprobaron anoche por 3.000 hebreos que celebraron un mitín en Vilna.

Los oradores excitaron a los judios de todas las partes del mundo a que formen un frente unido contra los esfuerzos alemanes en el corredor de Polonia, recomendando a las organizaciones comerciales judías que preparen un boicot contra los productos germanos.

REGISTRADA LA RESIDENCIA DE EINSTEIN

BERLIN, marzo 20 AP.—Como resultado de los rumores relativos a que existen armas y municiones escondidas en la residencia del profesor Albert Einstein en Capuh, cerca de esta capital, la policía y un destacamento de socialnacionalistas practicaron un registro en la casa sin encontrar nada.

HANS LUTHER DESIGNADO EMBAJADOR EN WASHINGTON

BERLIN, marzo 20 AP.—El departamento de prensa del Gobierno anunció hoy oficialmente el nombramiento del doctor Hans Luther, excanciller del Reich y expresidente del Reichsbank, como Embajador de Alemania en los Estados Unidos.

Este nombramiento desmiente por si solo cuanto se había dicho acerca de que el doctor Hans Luther había dimitido el cargo de Presidente del Reichsbank por diferencias de criterio con Hitler.

HITLER SEGUIRA LA CAMPAÑA DE CONVERSION DE ALEMANIA AL FASCISMO

BERLIN, marzo 20 AP.—En una reunión celebrada por los jefes de distrito del partido Nazi, el Canciller Adolfo Hitler declaró hoy que su batalla no ha terminado todavía.

El movimiento deberá conquistar todos los corazones alemanes, aseguró

John E. Erickson ocupa ya el escaño que fué de Walsh

El plan de Roosevelt para alivio a los agricultores, encuentra seria oposición

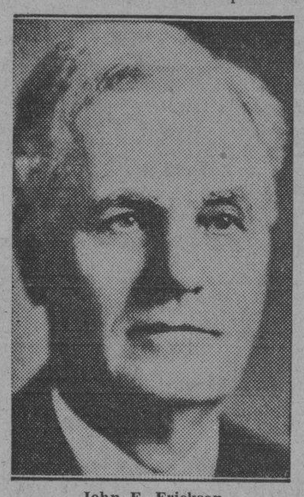

John E. Erickson

WASHINGTON, marzo 20 (AP.)—John E. Erickson, de Montana, ocupó oficialmente hoy el escaño en el Senado, que por espacio de veinte años tuvo el difunto senador Thomas J. Walsh, pero el Comité de Elecciones ha puesto en duda su legítimo derecho al puesto.

El juez federal George M. Bourquin, de Helena, en un mensaje enviado a cada uno de los senadores dice que Erickson no tiene derecho a ocupar el puesto y que fué nombrado por una combinación política.

Al enterarse de las acusaciones de Bourquin, el senador Wheeler, colega de Erickson por el Estado de Montana, pidió la palabra hoy y dijo que «el jurista quería ese puesto».

La opinión general de los senadores y de los miembros del Comité es que no se tratará de quitar a Erickson del puesto.

LA CORPORACION DE RECONSTRUCCION DARA 5 MILLONES DE PESOS A LAS REGIONES DAMNIFICADAS POR EL TERREMOTO DE CALIFORNIA

WASHINGTON, marzo 20 (AP.)—El Senado y la Cámara decidieron hoy que la Corporación de Reconstrucción Financiera hará un empréstito de cinco millones de pesos a las autoridades californianas, en el área afectada por el reciente terremoto, en vez de ofrecer ayuda directa por parte del Tesoro Nacional.

EL PLAN DE ALIVIO A LA AGRICULTURA TIENE OPOSITORES

WASHINGTON, marzo 20 (AP.)—El plan del Gobierno para ayudar a la agricultura comenzó hoy un peligroso viaje en el Congreso con motivo de haberse roto la cooperación entre los dos partidos que sirvió para el rápido despacho de las recomendaciones legislativas del presidente sobre otras materias.

El proyecto salió de la Comisión de Agricultura de la Cámara poco diferente de la forma pedida por el jefe del Ejecutivo. Pero uno de los cambios elimina una cláusula que exige que los empleados respondan a las condiciones establecidas por

El representante republicano Snell el servicio civil.

que votó las leyes bancaria y económica y no hizo gran oposición a la de la cerveza, dice que el proyecto para alivio de la agricultura es la medida de carácter más definitivamente partidario que se ha presentado en la Cámara.

También ha dicho que la limitación del debate a cuatro horas y la prohibición de enmiendas que se proyecta es «de lo más duro que se ha conocido».

AUSTRIA TEME UNA INVASION DE LOS NAZIS

Se tomará como pretexto el deseo de garantizar las vidas de alemanes residentes

VIENA, marzo 20. (AP.)—Los acontecimientos en Alemania, donde las fuerzas nazis de Adolfo Hitler, están en el poder, han creado en algunos círculos de esta capital el temor de una «invasión de nazis alemanes.»

El órgano semi-oficial «Reichpost» dice hoy que Hans Frank, ministro de Justicia de Baviera, amenazó en un discurso pronunciado ayer que el general Franz von Epp, Comisionado Federal bávaro, probablemente se vería obligado a actuar directamente para resguardar las vidas de los alemanes que residen en Austria.»

«¿A quién se cree Frank que trata de asustar?», pregunta el «Reichpost.»

En otro artículo publicado ayer Karl Vaugoin, ministro de la Guerra austriaco, advirtió que «mientras no sabemos cómo nos afectarían las relaciones más estrechas con Alemania, debemos tener mucho cuidado. Recordemos lo que pasó en Baviera, donde las autoridades no movilizaron sus fuerzas ejecutivas a tiempo y ahora ha perdido su independencia.»

PROHIBIDA LA VENTA DE VEINTE REVISTAS AMERICANAS EN NUEVA ZELANDIA

WELLINGTON, marzo 20.—AP.—Veinte revistas americanas han sido suspendidas en Nueva Zelandia, según orden del gobierno, por publicar anuncios «indeseables». No se saben más detalles

Suspendido el proyectado pacto comercial anglo-ruso

Se cree que la actitud inglesa respecto a Rusia servirá para hacer más rigurosa la conducta hacia los ingenieros británicos

La opinión general de que la suspensión de las negociaciones para concertar un Tratado de Comercio será desastrosa para ambos países, es secundaria por el momento, ante la significación política que encierra la actitud asumida por Inglaterra. La decisión no sorprendió a Rusia

LONDRES, marzo 20 (AP.)— Un alto funcionario del Gobierno manifestó hoy en la Cámara de los Comunes que las gestiones para la renovación del tratado comercial anglo-ruso habían sido suspendidas indefinidamente.

El anuncio fué hecho por el capitán Anthony Eden, subsecretario de relaciones exteriores, quien manifestó que la ruptura había sido como consecuencia de la detención de varios altos empleados de la compañía Vickers en Moscú.

«Es lógico creer que un tratado comercial entre nuestra nación y Rusia no dé resultados satisfactorios, mientras nuestros representantes en el Soviet corran peligro. Por lo tanto, el Gobierno de Su Majestad ha decidido suspender las negociaciones».

LA NOTICIA DE LA SUSPENSION DE LAS RELACIONES COMERCIALES CON INGLATERRA NO CAUSA GRAN SORPRESA EN MOSCU

MOSCU, marzo 20 (AP.)—La noticia de la suspensión de las negociaciones comerciales anglorusas, no causó reacción oficial esta noche, aunque en los círculos diplomáticos se expresó la opinión de que Inglaterra se quería valer de este medio para obligar al Gobierno Soviet a dar la libertad incondicional a los súbditos ingleses que fueron arrestados hace varios días en Moscú.

No se sabe si el plan inglés tendrá éxito; pero en algunos círculos existe la creencia de que servirá para hacer más rígida la actitud rusa, pues se considera que la Gran Bretaña ha tratado de intervenir en la aplicación de las leyes nacionales.

Causó gran disgusto en esta capital la creencia, expresada en los periódicos británicos, de que los prisioneros ingleses no serían sometidos a un juicio imparcial, así como también lo que se considera aquí el «histerismo británico».

La opinión general de que la suspensión de las negociaciones comerciales tendrá efectos desastrosos en ambos países, es secundaria por el momento, a la significación política de la actitud británica.

Renegando contra todo lo divino y humano, Giuseppe Zangara, hombre perfectamente normal según los médicos, rindió su vida a la justicia por el asesinato del alcalde A. Cermak

Un espíritu de vanidad pareció presidir los últimos momentos del ajusticiado

RAIFORD, Florida, marzo 20. AP. El final de un furioso drama que no consiguió acabar con la vida del Presidente Roosevelt, pero que mató al Alcalde Anton J. Cermak, de Chicago, se efectuó hoy en la prisión del estado de la Florida, donde Giuseppe Zángara fué electrocutado no sin que lanzara el último desafío.

Ni la proximidad de la muerte logró calmar el temperamento de odio del italiano contra los hombres que se encuentran por la voluntad de sus compatriotas al frente de los destinos de los estados.

«Capitalistas marranos», «capitalistas», «bandidos», fueron los gritos lanzados por el inmigrante pocos momentos antes de que 2.300 voltios de electricidad pusieran término a su vida.

Todas las dudas que pudieran abrigarse acerca del estado de las facultades mentales del asesino Zángara han quedado desvanecidas con el informe que han rendido los cuatro médicos que practicaron la autopsia al cadáveres, según el cual el cerebro del reo es «perfectamente normal».

Al borde de la muerte, el asesino mantuvo, como lo había hecho hasta entonces, que no pertenecía a ninguna banda y que hizo fuego contra el Presidente Roosevelt por iniciativa propia.

La vanidad, junto con el odio que profesaba al capitalismo, le acompañaron hasta los umbrales de la muerte. Fué grande el disgusto que recibió, según Nathan Mayo, jefe del Bureau de la prisión del estado, cuando se dió cuenta de que no se permitía a los cameramen tomar películas de los últimos momentos del ajusticiado.

A las 9.11 de la mañana, hora de la Habana, Zangara entró en la Cámara de la muerte. Iba vestido con un pantalón a rayas y una camisa blanca abierta por el cuello. No usaba medias ni calzado.

«No me toquen», dijo a los guardias, avanzando por el piso. «No tengo miedo a la silla eléctrica».

Dirigiéndose a L. F. Chapman, Superintendente de la prisión, Zangara le entregó un montón de papeles al mismo tiempo que le decía: «Aquí está el libro que he escrito».

Después, volviéndose hacia la silla eléctrica, se sentó en ella con toda calma.

«No temo a esta silla» repitió al propio tiempo que iba deslizando su mirada por cada una de las treinta personas que presenciaban el tétrico acto.

Cuando los guardianes comenzaron a ajustarle las correas en las manos y las piernas, la vanidad hizo su aparición.

«Pero qué, no han venido fotógrafos?» preguntó.

«No», contestó el Superintendente Chapman mientras los guardianes proseguían en su labor.

Zangara comenzó entonces a dar gritos violentos contra «los capitalistas», pero de repente cambió de tono y hasta se tranquilizó.

«Adiós, adiós al mundo», dijo suavemente. Después se apoyó en el respaldo, sin apoyar los pies en el piso y hubo como un relajamiento de todos sus músculos en espera del paso de la corriente fatídica.

A una señal, el sheriff Dan Hardie del condado de Dade, cerró el interruptor a las 9 y 15 de la mañana y los médicos certificaron que había fallecido a las 9 y 27.

L autopsia fué practicada por los doctores Ralph N. Greene, ex jefe del Manicomio del estado; R. R. Killinger, médico del condado de Duval; C. D. Whitaker, médico de la prisión y J. J. Kindred, médico de Nueva York.

El informe de estos cuatro médicos dice:

«Después de practicada la autopsia, hemos llegado a la conclusión de que se trata de un cerebro perfectamente normal. Más tarde se hará un examen microscópico.

«Zángara tenía una enfermedad en la vejiga con adhesiones y era, por tanto, víctima de una indigestión crónica. Se trata de un individuo saludable y bien nutrido.

«La conducta de Zangara durante los últimos momentos en la Cámara de la ejecución indica claramente que comprendía perfectamente todo cuanto pasaba y se daba exacta cuenta de la naturaleza del castigo que iba a aplicársele como lo prueban sus manifestaciones y sus actitudes.

«En nuestra opinión, este hombre era normal y médicamente responsable del crimen por el cual fué ejecutado».

El comisionado, Mayo, visitó la celda de la muerte poco antes de la ejecución e hizo varias preguntas a Zangara acerca de su alianza con los anarquistas.

«No», replicó el asesino. «Yo no tengo amigos. Fué una idea que se me ocurrió a mí».

No hizo la menor lamentación por la muerte del alcalde Cermak ni tampoco por las heridas que había causado a otras personas.

Mayo le preguntó si volvería a atentar contra la vida del Presidente Roosevelt en el caso de que se le pusiera en libertad y Zangara contestó que tan pronto como se viera libre procuraría dar muerte al Presidente.

El Comisionado le preguntó si deseaba la presencia de un ministro o un sacerdote.

Poniendo los brazos en alto dijo, casi a gritos: «No. No quiero ningún ministro. No hay Dios. Todo se queda aquí».

A instancias de Mayo y de Chapman, el Rev. L. O. Sheffield, capellán de la prisión, se presentó en la celda de la muerte e hizo preces.

«A usted quién lo ha llamado aquí?», preguntó Zangara al ministro.

Cuando se le dijo que Sheffield era un ministro comenzó a dar voces diciendo: «Fuera de aquí», fuera de aquí», «yo no quiero curas».

Hasta ahora nada se ha decidido acerca de lo que se hará con el cadáver de Zangara. Varias escuelas de Medicina lo han pedido para hacer investigaciones científicas.

G. Zangara esperando en su celda el terrible momento de su ejecución

UN TRATADO POR DIEZ AÑOS ENTRE TODAS LAS NACIONES INTERESADAS ESTA COMPRENDIDO EN EL PLAN PARA LA PAZ QUE PLANTEA MUSSOLINI

En Italia, cuyos ojos están vueltos hacia Francia en estos momentos, se abrigan esperanzas de que dicho país aprobara el plan de Mussolini, mediante la intervención de Mac Donald

PARIS, marzo 20. (A. P.)— Un tratado, válido por diez años, parece ser la consecuencia del plan de paz de Mussolini, según se anunció semioficialmente esta noche.

Este pacto, que comprende a «todas las naciones interesadas», se renovaría por un segundo período de diez años a menos de que fuera denunciado dentro del año anterior a su expiración.

Implica el derecho a revisar los tratados de paz existentes dentro de la Liga de las Naciones. También confirma, según se tiene entendido, el reconocimiento de las demandas de Alemania acerca de la igualdad de armamentos.

El primer ministro Ramsay Mac Donald y el secretario de Estado, Sir John Simon, de la Gran Bretaña, conferenciaron con Mussolini en Roma el sábado y domingo acerca de los problemas internacionales.

ITALIA ESPERA LA RESOULUCION DE FRANCIA SOBRE EL PLAN

ROMA, marzo 20. (A. P.)— Los ojos de la Italia oficial se vuelven hoy hacia París, con motivo de la entrada en territorio francés del primer ministro, Mac Donald, de Inglaterra, que dará a conocer a M. Daladier el plan de Mussolini.

Se experimenta aquí un optimismo mayor que el acostumbrado respecto a que Francia aprobará el plan debido a la confianza expresada por Mr. Mac Donald y el espíritu de cordialidad manifestado por Henry de Jouvenel, Embajador de Francia, después que telefoneó el contenido del plan a París.

El Embajador apareció en la estación ferroviaria en los momentos en que el primer ministro británico está dispuesto a tomar el tren charló amistosamente con el jefe del gobierno inglés y con el primer ministro, Mussolini.

Antes de partir, Mr. Mac Donald dijo que «toda nuestra idea es abrir las posibilidades de un completo acuerdo, no entre dos, tres, cuatro, cinco o seis potencias, sino entre todas las naciones interesadas».

Estas manifestaciones amplían en comunicado oficial de ayer en que se hablaba de «colaboración de las cuatro potencias.

«Nosotros no pensamos en un convenio entre dos o tres para imponerlo después a los demás». dijo Mr. Mas Donald.

«No nos olvidamos en manera alguna de los Estados Unidos. El Gobierno americano será completamente informado de las negociaciones.

Cuando llegó a ésta el sábado para sus conversaciones con el primer ministro, Mussolini, que tenían por objeto aquietar los temores de Europa, el primer ministro británico hizo notar que la actuación eropea era peligrosa. Repitió hoy esa afirmación, pero agregó que «junto con los peligros existen también grandes oportunidades de hacer algo efectivo para eliminarlos».

«La proposición que tenemos en la mente —siguió diciendo— es crear condiciones de verdadera paz que surgirán de la satisfacción de los distintos países que están en situación de perturbarla. Lejos de nuestro propósito imponer la paz, sino convertir la paz.

«Queremos salvar a Europa y al mundo. Todos reconocemos la tremenda urgencia de crear una mejor atmósfera en la situación internacional».

El periódico «Giornale d-Italia», uno de los más importantes, predice que el plan de Mussolini traerá «un nuevo régimen a las relaciones internacionales».

El comunicado oficial italiano dice que el plan propone «la colaboración de las cuatro potencias en un esfuerzo de promover, de acuerdo con el espíritu del Pacto Kellogg y la declaración contra la fuerza, un largo declaración contra la fuerza, un largo mundo».

DOUGLAS FAIRBANKS, JR. Y JOAN CRAWFORD NO SE HAN RECONCILIADO AUN

HOLLYWOOD, California, marzo 20. (AP.)— Joan Crawford, actriz de la pantalla y Douglas Fairbanks, junior, se entrevistaron ayer y trazaron planes para el futuro. Fairbanks recogió sus enseres personales y se trasladó a un hotel de Beverly Hills y la actriz ha manifestado que venderá la casita que posee y que contiene muchos objetos de artes, para retirarse a un desierto a descansar.

En la reunión no se trató del divorcio, según dijeron Miss Crawford y Fairbanks, declarando la primera que la reconciliación es imposible y que la separación se había proyectado desde antes de la querella que sigue Jorge N. Dietz, joven químico, contra Fairbanks, por haberle enajenado el afecto de su esposa.

SE CREE QUE E. BAUMANN SE HA SUICIDADO

Dos individuos se amarraron a sí mismos en igual forma que Baumann y se soltaron

ROCHESTER, Nueva York, marzo 20.—AP.—La investigación oficial de la extraña muerte de Erik Baumann gimnasta de 27 años de edad, que fué hallado cadáver en su habitación del octavo piso de la Young Men Christian Association terminó esta noche con el veredicto del médico forense David G. Atwater quien, desechando su veredicto original, afirma que la muerte se debió al «suicidio durante un rapto de locura». Con anterioridad el médico forense había dicho que la muerte le había sido causada a Baumann por personas desconocidas.

Desde el miércoles por la mañana en que Baumann fué encontrado cadáver, la policía y el fiscal no han logrado dar un paso de avance en sus investigaciones. La complicada manera en que apareció amarrada la víctima, con un nudo alrededor del cuello y fuertemente sujetos los pies a la cuerda que le pasaba por la garganta, produciéndole lentamente la muerte por estrangulación, hacía creer que había sido sometido a una antigua tortura china.

Esta teoría se abandonó después por otra más posible, la de que había tratado de realizar una evasión espectacular, después de haberse dejado amarrar por sus amigos. no lográndolo. El hecho de que la habitación estuviera cerrada por dentro y la llave sobre la mesa hacía dudar de esta últtima teoría.

Al explicar la razón por la cual ha cambiado de manera de pensar sobre la causa de la muerte, el médico forense Atwater dice que se realizó ayer una prueba en la habitación de Baumann, durante la cual dos individuos demostraron fuera de toda duda que la víctima pudo amarrarse. Los dos individuos se amarraron en forma análoga a Baumann utilizando las mismas cuerdas y después se safaron sin ayuda de nadie.

Carta de "un usurero"

(Por GASTON MORA)

UN señor nos ha dirigido una carta, la cual firma con estas palabras: «Un Usurero». Firma original, pintoresca, extravagante. Dice en ella algo a que vamos a contestar. Nuestro comunicante es opuesto a la reforma hipotecaria. Oigámosle. El Dr. **Gabriel Camps**, con toda la buena presentación intelectual y social que tenga, realiza una campaña cuyo resultado definitivo sería la desaparición de la **hipoteca, del crédito territorial».** Lo que desaparecería cristalizasen los esfuerzos realizados del Dr. Camps, **no sería la hipoteca, sino la usura. No sería el crédito territorial, sino el crédito usurario.** Si nosotros hemos resumido la representación intelectual del Dr. Camps, ha sido para que se vea que hay abogados muy distinguidos, entre los que él figura, personas de solvencia—y él lo es—que apoyan las proyectadas reformas, cuya justicia y equidad son evidentes. Se imponen por su propia virtualidad, cualquiera que sea el valor moral, intelectual y social de sus heraldos y defensores. Veamos los argumentos que aduce «Un Usurero» en contra de los innovaciones que se recomiendan. Dice «que es inútil la tasa del interés, porque ella sería burlada. Se rebajaría el interés que fijase el acreedor de la cantidad o principal que se entregue al deudor. Es lo que ahora se viene haciendo con el impuesto sobre la hipoteca. Quien lo paga realmente es el deudor». Hé ahí proclamada la artimaña, la imposición, la inmoralidad, la ilegalidad con que se esquivaría la tasa del interés. Es impracticable, se dice, porque los acreedores la evitaríamos del modo indicado.

* * *

Según nuestro «Usurero», debe mantenerse la subasta **sin sujeción a tipo,** «porque si no hay licitadores en la primera y segunda subasta—cualquiera que sea la causa de que no los haya—**mala** situación económica del país o **conciertos dolosos** entre ellos y el acreedor— el problema jurídico planteado consiste en pagar al **prestamista,** y en ese problema nada tienen que ver los factores económicos y monetarios, de que esos «conciertos fueren—si los hubiere, no constituyen ningún delito con arreglo al Código Penal vigente. No habiendo, pues, posturas admisibles en las dos primeras subastas, y habiendo necesidad legal de pagar al acreedor, procede la tercera sin sujeción a tipo. Hay que vender de todos modos para satisfacer la deuda». Para nuestro distinguido «Usurero», en este asunto hay que prescindir de los factores morales y económicos. Nada le importa que la ley sea **inmoral,** si que **arruine al deudor.** Todo debe subordinarse al derecho que tiene «shylock» a cobrar su crédito, aunque sea necesario mutilar al deudor. Hubo un tiempo en el cual se le encarcelaba. «Si en la subasta sin sujeción a tipo, dice «**Un Usurero**», **No hubiese postura, y conviniese** al acreedor adjudicarse, por el importe de su crédito, el bien hipotecado, no se le debe obligar ni a pagar al deudor la diferencia entre esa cantidad y la señalada en el avalúo, ni a solicitar nuevas subastas, ni a pedir que se le entreguen los bienes en administración para cobrarse con sus productos, manteniéndose el dominio en el deudor, pues el deber de éste es pagar, como el derecho del acreedor es cobrar. Después de todo, desde el punto de vista jurídico y económico nada importa que el bien hipotecado deje de pertenecer al deudor y pase al domino del acreedor, lo que uno pierde, otro lo gana, y se piensa nuestro comunicante, para que no no existen la moral jurídica ni la moral económica. El derecho se reduce a un instrumento para obrar, según el buen señor.

* * *

Sigue hablando «Un Usurero», de el precio obtenido en el remate de un bien hipotecado no alcanzase a cubrir el crédito que se reclama, debe mantenerse el derecho del acreedor para perseguir bienes libres del deudor, porque mientras aquel no **cobre integramente** su crédito el deudor y por acción personal se le persigue y por acción personal se le persigue dor sigue obligado personalmente a demandar. Debe entenderse que el bien hipotecado es la garantía principal, y que los bienes libres son la garantía subsidiaria, y que, por consiguiente, sobre éstos tiene el acreedor **una especie de hipoteca tácita.** Hé ahí lo substancial de la carta que nos ocupamos. Como habrá advertido el lector, nuestro «Usurero» se encierra y defiende dentro de la rigidez del **derecho escrito.** Rechaza todo lo que MORAL JURIDICA y MORAL ECONOMICA y hasta **social.** Se olvida del principio inmortal de la Jurisprudencia que dice así: «SUMMUM JUS, SUMMA INJURIA». Este principio es la esencia y el fundamento de las reformas propuestas.

M.E.C.D. 2016