1A SECCION 1

El DIARIO DE LA MARINA es el periódico más antiguo de Cuba. Fué fundado en el año mil ochocientos treinta y dos.

SERVICIOS ESPECIALES DE ESPAÑA

DIARIO DE LA MARINA

SERVICIO DE «THE ASSOCIATED PRESS». Esta queda autorizada para usar nuestro servicio y noticias de información.

HILO DIRECTO CON NUEVA YORK

1A SECCION 1

AÑO CIENTO UNO.—NUMERO 72. ACOGIDO A LA FRANQUICIA POSTAL HABANA, LUNES, 13 DE MARZO DE 1933.—SANTOS LEANDRO Y RODRIGO. TIEMPO PARA HOY: BUENO EJEMPLAR: 5 CENTAVOS

Rechazado por los japoneses un desesperado contraataque chino en el paso de Chiu Men Kow

El Presidente Roosevelt censura la falta de honradez de algunos banqueros

LA APERTURA DE BANCOS LOCALES QUEDA A MANOS DE LOS MISMOS ESTADOS

Resumen de la situación bancaria

NUEVA YORK, marzo 12 (A.P.) Esta noche se anunció otra nueva medida para aliviar la tirante situación monetaria causada por la moratoria bancaria, mientras los altos funcionarios del Gobierno Federal y de los diversos Estados, hacían rigurosas investigaciones, para determinar cuáles son las instituciones, consideradas solventes, que recibirán permiso para reanudar sus operaciones normales mañana.

En las doce ciudades donde existen sucursales de la Reserva Federal, se reanudarán el lunes por la mañana las facilidades de crédito y depósitos, sin restricciones, y el movimiento de reapertura continuará, progresivamente, en la semana, por todo el país.

Aun no se ha anunciado oficialmente desde Washington cuáles son los bancos, afiliados a la Reserva Federal, que recibirán permiso para abrir sus puertas mañana. Este anuncio equivale a una garantía del Gobierno Federal sobre la solvencia de estas instituciones.

Las autoridades de los Estados están desenvolviendo sus planes para la reapertura de las instituciones no afiliadas a la Reserva Federal.

El secretario de Hacienda, Woodin, publicó cuatro reglamentos—elevando a 22 el número de modificaciones hechas en la ley bancaria desde el comienzo de la moratoria—para la reapertura de los bancos mañana.

Woodin, mediante los citados reglamentos, permite la reanudación de operaciones normales en los Bancos Agrícolas Federales, Bancos de Crédito Federal Bancos de Préstamos Federales Corporaciones de Crédito Agrícola y la Corporación de Reconstrucción Financiera.

Las sucursales y agencias de la Reserva Federal también recibieron permiso para reanudar sus operaciones normales.

Mr. Woodin manifestó que no se quitará el embargo impuesto al oro, ni se dará por terminada la campaña para poner en circulación el oro, que está en poder de los acaparadores.

En el Estado de Illinois, el auditor general de bancos aconsejó a la directiva de todas las instituciones en su jurisdicción, que se afiliasen a la Reserva Federal, para «aprovechar las ventajas que esto significa, de acuerdo con los reglamentos dictados por Washington, desde el comienzo de la moratoria».

El gobernador Lehman, de Nueva York, pidió al Gobierno que diera las mismas facilidades a los bancos particulares que a los nacionales.

En varios Estados—incluyendo Arizona, Kentucky y Mississippi—se ordenó la extensión de la moratoria para todos aquellos bancos que deseen protección, por espacio de varios días más.

El presidente Roosevelt declaró esta noche que el hecho de haber ordenado la reapertura de los bancos, en un período de tres días, no significa que los que primero abran son necesariamente los que están en mejores condiciones.

Los bancos en ciudades donde hay asociaciones de «Clering House», abrirán el martes por la mañana, si el Gobierno aprueba sus estados, certificando su solvencia. Los bancos, en todos los demás pueblos y ciudades, podrán abrir el miércoles.

«Los bancos podrán cubrir todas sus obligaciones».

Esta seguridad fué dada por el presidente Roosevelt esta noche, en vísperas de la reapertura de los bancos, después de una semana de moratoria.

En doce ciudades importantes, centros de los doce distritos de la Reserva Federal, las instituciones que han recibido la sanción oficial, abrirán sus puertas al público mañana, protegidos por la legislación aprobada recientemente por el Congreso.

«Hemos puesto a vuestra disposición la maquinaria necesaria para restaurar nuestro sistema financiero y sólo resta ponerla a andar»—dijo Mr. Roosevelt al público, al exponer sus planes para permitir la reapertura de los bancos que se consideran solventes.

Roosevelt habló al pueblo por radio, y prometió ayudar a los banqueros y a los depositantes

WASHINGTON, marzo 12.—AP.—El Presidente Roosevelt aseguró esta noche al pueblo de los Estados Unidos, en su primera charla desde la Casa Blanca sobre la situación financiera, que los bancos volverán a abrir esta semana «para atender a todas las necesidades.

Entrando en detalles acerca de la clausura de los bancos y de las medidas para abrirlos, el Presidente censuró a algunos banqueros por «incompetentes o deshonestos», pero dijo que el Gobierno está «dominando la situación tan rápidamente como es posible».

Dió a conocer que es optimista y pidió la cooperación del pueblo.

Informando sobre su programa progresivo para la reapertura de los bancos a partir de mañana, aseguró que se harán todos los esfuerzos con el fin de poner en marcha hasta aquellas instituciones de crédito que se «encuentran con dificultades».

«No prometo que todos los bancos abrirán ni tampoco que no habrá pérdidas para los individuos—dijo—pero no habrá pérdidas que pueden evitarse. Puedo prometer la salvación hasta para algunos, por lo menos, de los bancos que atraviesan por dificultades. No solamente nos limitaremos a abrir los bancos sólidos, sino que crearemos bancos sólidos por medio de la reorganización».

Mr. Roosevelt habló a la nación por una red de estaciones de radio que llevaron sus palabras a los rincones más remotos del país. Hizo un análisis de su primera semana en la Casa Blanca desde la Biblioteca del segundo piso de la mansión ejecutiva.

«Hemos tenido una mala situación bancaria», explicó. «Algunos de nuestros banqueros han demostrado ser incompetentes o deshonestos en sus manejos de los fondos del pueblo. Han usado el dinero que se les había confiado en especulaciones y en préstamos imprudentes. Esto, como es natural, no puede decirse de la vasta mayoría de nuestros bancos, pero es bastante para que, durante algún tiempo, el pueblo no se sintiera seguro y los confundiera a todos.»

«Ha sido tarea del Gobierno revisar esta situación y lo hace tan rápidamente como es posible».

Diciendo al pueblo que nada tiene que temer de los bancos que abren para «todas las necesidades», agregó el Presidente: «Creo que el acaparamiento durante la semana pasada ha llegado a ser un pasatiempo muy demodé».

Tiene confianza en la solidez del nuevo currency que se está inyectando en los canales del dinero.

«Este currency—dijo—no es un fiat currency. Se ha emitido con adecuadas garantías y todos los buenos bancos tienen abundantes garantías.»

Refiriéndose a la inquietud expresada en algunos lugares por los bancos que no pertenecen al sistema de reserva federal dijo:

«Esos bancos pueden recibir y recibirán ayuda de los bancos que son miembros del sistema de la reserva y de la Corporación Financiera de Reconstrucción. Esos bancos estatales seguirán el mismo curso que los nacionales excepto que obtendrán los permisos para abrir de las autoridades de los estados y a las mismas ha pedido el secretario del Tesoro que permitan a los bancos de los estados que abran en las mismas condiciones que los nacionales».

Varios hospitales, todos los inspectores médicos y 400 plazas de empleados suprimirá Sanidad

SOLAMENTE QUEDARAN LAS JEFATURAS LOCALES EN CABECERAS DE TERMINO

Los inspectores médicos o «jefes locales de segunda categoría» no tienen autoridad para imponer multas.—El nuevo reajuste empezará a regir a partir del día primero de julio próximo

Día y noche durante los últimos dos días, el secretario de Sanidad, doctor Céspedes, con los segundos tenientes supervisores, respectivamente, de las Direcciones de Sanidad y de Beneficencia, el doctor Carlos M. Piñeiro, letrado consultor y los señores Juan Losada y Raúl Fernández, han venido trabajando en la redacción del ante-proyecto de presupuesto del año fiscal de 1933-34. En dicho ante proyecto se incluyen la refundición de numerosas oficinas, supresión de todos los inspectores médicos, creación de Jefaturas locales de segunda clase, etc.

PROBLEMA QUE SE RESOLVERA

Los inspectores médicos que desaparecen a partir del primero de julio entrante, son aquellos que tal denominación reciben hoy y que antes del primero de diciembre pasado fungían como jefes locales de Sanidad de muchos términos municipales, oficinas que pasaron a formar parte de otras más próximas y de mayor categoría, o mejor dicho, de mayor número de habitantes.

Pero surgió un problema que no previeron los altos jefes sanitarios. Los jueces correccionales no reconocen más autoridad que la del jefe local de Sanidad para imponer multas por infracciones de las Ordenanzas vigentes. De ahí que al disminuírsele la categoría al jefe, éste, como inspector médico, no es quien para imponer multas y mucho menos, al no hacerla efectiva el infractor, dar cuenta al juzgado correspondiente.

JEFATURAS DE PRIMERA CLASE

Sobre la enorme mesa donde celebra sus sesiones la Junta Superior del ramo, el secretario y sus auxiliares estudian el reajuste dispuesto, previo acuerdo del Consejo de Secretarios bajo la presidencia del Ejecutivo.

«Subsistirán solamente como jefaturas locales de Sanidad—nos dice un funcionario del departamento—las de las capitales de provincia y aquellas establecidas en las cabeceras de los Partidos Judiciales que por sus condiciones topográficas tengan fácil comunicación con los pueblos limítrofes. Estas jefaturas recibirán la denominación de «Primera Clase.»

Como todavía no se ha llegado a una conclusión definitiva sobre cuáles han de subsistir y, por tanto, cuáles han de desaparecer, es por lo que en esta información nos abstenemos de publicar la relación, ya que sufriríamos errores, hijos de las múltiples inflencias que se mueven alrededor del mantenimiento de todas las jefaturas locales, cosa que es imposible, pues con la supresión de muchas el Estado ha de economizarse, según se nos ha dicho, una considerable suma de dinero.

El que subsistan solamente las jefaturas locales de capitales de provincia, no es nada nuevo. Hace meses el doctor López del Valle, hoy Director de Sanidad y en aquel entonces llamado por el doctor Céspedes para que emitiera su opinión sobre el reajuste que se iba a llevar a cabo, lo propuso, quedando desechada la idea por distintos motivos.

HOSPITALES QUE SUBSISTIRAN

Otro problema capital tiene que resolver la secretaría de Sanidad. Se ve obligada a suprimir varios centros benéficos de asistencia médica a los pobres. Como hemos publicado a diario recibe el doctor Céspedes telegramas, comunicaciones y comisiones de personalidades, interesándose por que no clausuren tal o cual hospital. Pero hasta ayer tarde, se mantenía la impresión de que sólo continuarán prestando servicios al público los hospitales civiles de Pinar del Río (el de la ciudad); en la provincia de la Habana, todos, excepto el de Güines; en la provincia de Matanzas, el de la capital y el de Cárdenas; en la provincia de Santa Clara, todos los de la capital y el de Cienfuegos, Sancti Spíritus y Sagua la Grande, clausurándose el de Trinidad. En la provincia de Camagüey, solamente subsistirá el de la capital; y en Oriente, permanecerán abiertos los de Santiago de Cuba, Baracoa y Holguín, haciéndose cargo el hospital Caymares de los enfermos del hospital civil de Manzanillo.

La supresión de gran número de jefaturas locales de Sanidad, de hospitales civiles y la fundición de numerosos negociados y oficinas del edificio principal de Sanidad, trae consigo la declaración de cesantías de unos cuatrocientos empleados de todas clases y categorías que hoy prestan sus servicios en las Direcciones de Sanidad y de Beneficencia y de las oficinas de la propia Secretaría.

Según se nos ha informado sufrirá una completa modificación la plantilla del personal, de acuerdo con las nuevas categorías, conforme publicamos hace varias semanas al conocerse la cuantía del reajuste en el presupuesto de la secretaría, que asciende a más de ochocientos mil pesos.

Esta última parte del reajuste sanitario del doctor Céspedes la llevará a cabo teniendo en cuenta los años de servicios de sus empleados, sus condiciones de capacidad y otros factores importantes para que la marcha administrativa no sufra, a partir del primero de julio próximo.

LA PRENSA INGLESA PREDICE OTRO CONFLICTO INTERNACIONAL, EN EL QUE TOMARA PARTE INGLATERRA

LONDRES, marzo 12. (AP.)— La parte que jugaría Inglaterra en el caso de otro conflicto europeo llama hoy la atención de la prensa inglesa.

«En ningún tiempo desde 1914 se ha hablado tanto acerca de la guerra», dice «The Sunday Times».

Se sostiene la opinión de que el primer ministro Ramsay MacDonald y el secretario de Estado, Sir John Simon, han intentado conferenciar con el primer ministro Daladier, de Francia, sobre la resurrección de la conferencia del desarme y que los franceses aprovecharon la oportunidad con el objeto de proponer un nuevo frente francobritánico para el caso de que se repitiera la guerra.

El «Sunday Times» dice:

«Los lugares de peligro están a la vista de todos, de manera que no es necesario tener una visión muy clara para verlos.

«El arrastre del sable, que era una característica familiar de la política imperial alemana, ha comenzado a oírse de nuevo al otro lado del Rhin y en el corredor polaco. En los últimos quince días la tensión entre Berlín y Varsovia ha llegado a un grado alarmante. Francia y Polonia están ansiosamente alerta.

«En el Sudeste la situación no es más halagüeña. Hay temores de que un golpe de estado fascista dé vida a la Anschluss o unión con Alemania, con todos los peligros que ello representa.

«La tensión entre las potencias de la pequeña Entente y su gran vecina, Italia, no desaparece».

El «Sunday Observer» dice que el anuncio resultante de la conferencia de París, que se supone trató del desarme, «algo indica sobre el problema de Ginebra en relación con la actual situación europea y los medios de conservar la paz en el mundo.

«La misma intensidad sísmica de las presentes erupciones europeas en tres continentes da una pista a los estadistas—agrega el «Observer»—. Dentro de un mes podremos saber con mayor certeza la suerte que espera al mundo.

El «Sunday Express» dice que «la situación en Europa es aguda. Francia, aterrorizada por la nueva ola de fiero nacionalismo que barre a Alemania, está haciendo esfuerzos desesperados para inducir a la Gran Bretaña a una nueva Entente y se cree, después de la entrevista de los primeros ministros, que lo ha logrado.

«Pero un inesperado anuncio indicando tal resultado ha sido desmentido rápidamente por un representante del Gobierno inglés».

El corresposal diplomático de «The People», órgano laborista, dice que «si se registrara algún rozamiento entre Alemania, Francia y Polonia, la Gran Bretaña no se dejará arrastrar a un conflicto y que míster MacDonald insistirá en Ginebra en el alejamiento inglés de todo conflicto, sin comprometerse este país más que de acuerdo con el convenio de la Liga de las Naciones».

La tercera división boliviana fué derrotada después de una batalla de 32 horas, en el Gran Chaco

«La reducción del arancel al azúcar de Cuba sería beneficiosa para los intereses americanos en la Isla y no perjudicará a los productores de EE. UU.» (En la pág. 3.)

Tropas bolivianas han tomado el fuerte Alihuata, sito en el territorio del Gran Chaco

ASUNCION, Paraguay, marzo 12.—(AP).—El ministerio de la Guerra paraguayo en un boletín que hoy dice que la tercera división boliviana ha sido derrotada después de una batalla de treinta y dos horas en el Gran Chaco.

El comunicado declara que los bolivianos tuvieron más de dos mil bajas y que huyeron perseguidos por la caballería paraguaya.

Las tropas bolivianas, agrega, habían inicido un ataque general en el sector del fuerte Saavedra, donde se combate con vigor. En las cercanías de fuerte Nanawa, las fuerzas paraguayas han aniquilado a una compañía de bolivianos.

TOMARON LOS BOLIVIANOS EL FUERTE ALIHUATA

LA PAZ, Bolivia, marzo 12.—(AP). Los periódicos de esta capital anunciaron hoy que los soldados bolivianos se han apoderado del fuerte Alihuata, en el territorio del Gran Chaco, por cuya posesión estuvieron combatiendo bolivianos y paraguayos varios meses.

Otro temblor de tierra en Los Angeles

LOS ANGELES, marzo 12 AP.—Otro temblor, aunque de intensidad moderada, se sintió a las 8.33 de la noche de hoy en toda la ciudad de Los Angeles. No causó daños de ningún género.

LOS ANGELES, marzo 12 AP. — Mrs. Donald Helper, de 30 años de edad, que estaba próxima a dar a luz falleció hoy como consecuencia de las lesiones que recibió al caerse por las escaleras de su casa, al ser esta sacudida por los temblores del viernes por la noche.

TELEGRAMAS. PAGINA CINCO

Méjico pedirá indemnización a los E. Unidos

MEXICO, D. F., marzo 12. (AP.) El periódico «Excelsior», asegura hoy que el gobierno mexicano reclamará a los Estados Unidos el pago de una indemnización por los daños causados por las fuerzas de infantería de marina americana, durante la ocupación de Veracruz en 1914, y la expedición punitiva en el Estado de Chihuahua en 1914.

El periódico asegura que el gobierno mexicano está preparando estas reclamaciones que serán presentadas a los miembros de la Comisión Mexicano-Americana que se organizará este año.

Un tratado autoriza la formación de esta comisión, que será encargada de resolver todas las dificultades entre los dos países.

El deber de los bancos es atender las demandas del público

WASHINGTON, marzo 12. —(AP.)— La secretaría de Hacienda anunció esta noche que, el deber principal de los bancos que reanuden operaciones mañana, es el de atender a las primeras necesidades del público.

El anuncio hecho por el secretario Woodin, dice:

«El primer deber de los bancos que abran sus puertas, con permiso de la secretaría de Hacienda, para reanudar sus operaciones normales, es el de atender a las demandas del público, pagando inmediatamente las sumas solicitadas para cubrir las necesidades de la vida, y atender las demandas de establecimientos comerciales. Por lo tanto, se ha prohibido la extracción de fondos para ser acaparados».

Roosevelt firma la ley de emergencia bancaria

En un plazo de aproximadamente ocho horas, la Cámara de Representantes y el Senado aprobaron la Ley de Emergencia Bancaria recomendada por el Ejecutivo en su mensaje de apertura a la sesión extraordinaria del nuevo Congreso de los Estados Unidos. La nueva ley, que dió poderes dictatoriales al presidente Roosevelt, fué firmada por éste en la Casa Blanca, donde fué llevada por el secretario del Tesoro, William H. Woodin, quien también aparece en la presente fotografía.

LOS JAPONESES CRUZARAN LA GRAN MURALLA PARA ANIQUILAR A LOS CHINOS

SEIS EDIFICIOS FUERON DESTRUIDOS POR EL FUEGO EN NEW HAMSHIRE, E. U.

SOMERSWRTH, New Hamshire, marzo 12. (AP)—El peor incendio que se ha registrado en la historia de Somersworth destruyó hoy seis edificios causando daños que se calculan oficialmente en 200,000 pesos. Quince establecimientos y cuatro familias lo perdieron todo.

Más de 500 chinos murieron en la batalla de ayer, que duró todo el día. Hubo bajas niponas

TOKIO, lunes, marzo 13.—(AP).—La Agencia de Noticias japonesa "Rengo", publica un despacho recibido de Chinchow, Manchuria, diciendo que después de una batalla que duró todo el día, de ayer, las fuerzas de infantería de la décimo cuarta brigada del general Heijiro Hattoris habían rechazado un desesperado contraataque chino.

Las tropas chinas, según el referido despacho, habían sido convenientemente reforzadas en un esfuerzo para recapturar el pase, que fué tomado por los nipones la semana pasada, después de su marcha victoriosa a través de la provincia de Jehol.

Las ametralladoras japonesas hicieron grandes estragos en las filas de los atacantes, que se concentraron dentro del pase.

Se estima que las bajas chinas llegaron a 500, mientras que el alto mando nipón anuncia que las bajas sufridas por sus ejércitos fueron de 13 muertos y 31 heridos.

Mientras tanto, la creencia general, es que las fuerzas niponas, se verán obligadas a cruzar la Gran Muralla, con el fin de aniquilar a las tropas chinas que se están concentrando en la misma frontera norte de Jehol.

(Información complementaria en la página ULTIMA)

(POLITICA, en la Pág. DIEZ)

MATTERN Y GRIFFIN HARAN UN VUELO DE CIRCUNNAVEGACION

He aquí a James Mattern y Bennet Griffin, esforzados caballeros del espacio, que dentro de pocos meses ocuparán de nuevo el plano de la actualidad, con motivo de su proyectado vuelo de circunnavegación mundial.

FORH WORTH, Tejas, marzo 12.—AP.—James Mattern, aviador trasatlántico de Fort Worth, manifestó hoy que, en compañía de Bennet Griffin de Oklahoma City, saldrá en [illegible] julio en su proyectado vuelo de circunnavegación mundial, para tratar de romper el record impuesto por Wiley Post y Harold Gatty.

Dentro de unos días saldrán en su avión «El Siglo de Progreso» hacia Chicago. El avión ha sido reconstruído de los restos del que se estrelló en Moscú el año pasado, cuando los aviadores trataban de hacer el mismo vuelo que ahora tienen en proyecto.

Los restos del avión de la PAA fueron hallados

El aeroplano cayó sobre los Andes y se incendió. Nada se sabe del piloto y su ayudante

MENDOZA, Argentina, marzo 12. (A. P.) — Los aviadores militares y civiles localizaron esta tarde los restos de un aeroplano de pasajeros de la Pan American Airways, del cual no se tuvieron noticias desde que salió el sábado por la mañana de esta ciudad con dos hombres a bordo y cayó, incendiándose, en una montaña.

En vista de que todavía no han regresado los grupos que salieron para el lugar donde apareció el aeroplano, no ha podido saberse la suerte del piloto Clifford E. McMillan y de su telegrafista Richard Dymond.

El aeroplano, que salió para Chile después de un vuelo hasta esta con pasajeros, regresaba a su base.

Se espera una mejoría en los negocios, esta semana

NUEVA YORK, marzo 12. (AP). — Alentados por las drásticas medidas tomadas por el gobierno para respaldar la solvencia de los bancos, muchos hombres de negocio esperan que se note durante esta semana una gran mejoría en el comercio, que se ha visto muy afectado por la reciente moratoria.

La escasez de dinero se dejó sentir en todo el país, aunque la mayoría de los comerciantes ofrecieron crédito sin límites a sus marchantes, y algunas ramas, especialmente los almacenes de víveres, experimentaron un gran alza en el volumen de ventas, pues muchas personas se apresuraron a comprar por estimar que los precios subirían rápidamente, debido a la pequeña «inflación» que se notara al ser restaurada la confianza del público en las instituciones bancarias.

Las cotizaciones de varios artículos, incluyendo el algodón, ganado, metales, etc., subieron notablemente. Aunque aun no se puede decir si este movimiento de alza se debe a los factores psicológicos, o a las operaciones restringidas motivadas por la «congelación» de las facilidades de crédito, en los altos círculos comerciales, la situación se mira con mucho optimismo. La mayoría de las autoridades bancarias, sin embargo, estiman que las esperanzas de «inflación» son tal tanto prematuras.

Las actividades industriales mermaron.

El Senado dará su aprobación al plan Roosevelt

El Presidente de la Cámara de Representantes dice que la ley de la cerveza pasará en abril

NUEVA YORK, marzo 12 AP. — En una entrevista con los periodistas que duró mas de una hora, Henry T. Rainey, presidente de la Cámara de Representantes, hizo las siguientes declaraciones:

«No existe la menor duda de que el Senado aprobará la ley de economía presentada por el gobierno.

«Una ley para legalizar la cerveza será aprobada próximamente—probablemente en abril.

«También se aprobará rápidamente los planes del presidente Roosevelt para el auxilio de los desocupados.

«El nuevo Congreso, al igual que el anterior, se opone a la cancelación de las deudas de guerra, pero está dispuesto a hacer ciertas concesiones si con eso se puede revivir el comercio internacional.

«Uno de los aspectos mas halagüeños de la presente situación es el hecho de que se han eliminado los prejuicios políticos de los partidos.

«La nota mas saliente son los esfuerzos incansables que ha realizado el presidente Roosevelt desde su toma de posesión.

«El presidente está llamado a ser otro Woodrow Wilson».

Seis individuos atacan a otro y le dan mordidas

La víctima desconoce a todos sus agresores y no sabe cuál ha sido el motivo del asalto

MARIANAO, marzo 12.

Un acto de canivalismo tal como se ve en ciertas producciones cinematográficas donde el más auténtico igorroto procura dar la primera dentellada, se registró ayer mañana en esta localidad, al ser atacado un hombre por un grupo de desconocidos al transitar solo por la calle de Samá.

El agredido, que fué asistido en la casa de socorro por el doctor A. Lopez Sánchez, se nombra Francisco Moya Armenteros, natural de la Habana, de 33 años de edad y vecino del reparto La Rueda. Presentaba una herida contusa en la región occipito frontal, contusiones diseminadas por el torax y otra herida por arcada dentaria en la región braquial izquierda. Declaró ante las autoridades que al transitar por la referida calle de Samá, fué atacado súbitamente por seis individuos pertenecientes a la raza negra, quienes le proporcionaron las lesiones que presenta. Ignora la causa de la agresión, ya que desconoce a sus atacantes.

PUEDEN OCURRIR NUEVOS TEMBLORES EN CALIFORNIA Y CAUSAR MAYORES DAÑOS

Un sismólogo de Stanford dice que el terremoto último es muy semejante al ocurrido en 1812

PALO ALTO, California, marzo 12 AP.—La posibilidad de que la parte sur del estado de California sienta temblores de suficiente intensidad, dentro de poco, para derribar los edificios debilitados por el terremoto del viernes, que fué indicada hoy por el doctor Bailey Willis, sismólogo de la Universidad de Stamford.

«Aunque solamente basamos nuestra predición en los datos históricos, este terremoto fué tan parecido al de 1812, que dejó en ruinas el pueblo de San Juan Capistrano, que todos los edificios debilitados deben ser tumbados y reconstruídos»—dijo el doctor Willis.

Varios temblores de gran intensidad siguieron poco después del terremoto de 1812.

Aún no se ha podido determinar el centro exacto del reciente disturbio sísmico, dijo el doctor Willis.

Cuatro días de prórroga a los acaparadores de oro para que puedan devolverlo

NUEVA YORK, marzo 12.—(AP).—Los acaparadores de oro tienen una prórroga de cuatro días para devolver las enormes sumas de metálico que tienen escondidas a las Reservas de la Nación.

Los Bancos de la Reserva Federal recibieron órdenes hoy de posponer la fecha en que han de enviar a Washington las listas de personas que han retirado fuertes sumas de oro, desde mañana hasta el día 17 de los corrientes.

Se estima que durante la semana que acaba de concluir los acaparadores han devuelto más de $200,000,000 en oro de la Tesorería de la nación.

M.E.C.D. 2016

Numerosos heridos graves al chocar dos guaguas que iban regateando por la carretera central, en S. Clara

MIENTRAS NO EXISTA UNA LEY GANADERA JUSTA, NO HABRA SOLUCION POSIBLE

El pueblo es quien paga las consecuencias de la lucha. La carne sacrificada es mala, para obtener mayor beneficio. Es necesario que la ley clasifique las carnes para suprimir el engaño

El Club Rotario de la Habana, que muy recientemente se ha preocupado del problema de la carne, que volverá a tratarlo en breve, solicitó del doctor Etchegoyen su opinión acerca de este asunto que apasiona de maneras distintas y opuestas a expendedores y a encomenderos, mientras los ciudadanos de la Habana, pacientemente, esperan la solución del importante conflicto.

El doctor Etchegoyen, gran conocedor del problema a que nos referimos, envió a la entidad rotaria su opinión, la que hemos tomado nosotros para su publicación por creer que la misma no deja de tener interés.

Al referirse a este asunto el doctor Etchegoyen manifiesta, entre otras cosas, las siguientes:

«Varios amigos míos, conocedores de la participación que he tenido en materia de inspección de carnes y de mi constante afán en el progreso de la ganadería nacional, me han pedido mi parecer sobre el conflicto habanero creado por el desacuerdo existente entre los ganaderos y los expendedores de carne de res.

«Sin pretender darle solución a tan importante asunto, expresaré mi criterio de manera concisa al estimar que la razón no asiste a ninguno de ambos contendientes.

UN POCO DE HISTORIA

«Desde hace tiempo, por disposición municipal y sanitaria el sacrificio de los animales destinados al consumo se venía realizando en los mataderos públicos, siendo libre la matanza diaria.

«En época de la Intervención americana se autorizó la construcción de mataderos privados por los que pudieran «beneficiar» más de diez reses al día, siempre que los edificios apropiados reunieran las condiciones higiénicas especiales y se practicara sanitariamente el sacrificio de las reses.

«Posteriormente el Matadero Municipal dejó de tener carácter público, perdiendo la matanza de animales su condición necesaria de «libre» y quedando convertido en local asequible a los ganaderos y encomenderos favorecidos. Estos, usando de tan arbitraria medida, se pusieron de acuerdo, con todo derecho, para defender sus intereses comunes, fijándoles valor renumerador a la carne, dando lugar a que la opinión pública crea en la existencia de un «trust» expoliador al ver que la matanza libre, fuera de la capital, permite la venta barata de la carne .La diferencia notable de precio pretende hacer de uno, amantes del pueblo y de marcado egoísmo a los otros. Y no hay tal cosa.

EL QUE SUFRE: EL CONSUMIDOR

«Los del Trust están en lo cierto cuando sostienen el valor del ganado bueno y dejan de estarlo cuando, abusivamente, matan ganado inferior para lucrar más. Los que disfrutan de la matanza libre hacen lo mismo al querer rebajar la valía de lo bueno, buscando compensación en la venta de la carne de inferior calidad.

«Todos pecan por donde le duele al consumidor y frecuentemente a la salud pública.

«Tales inconsecuencias deben ser encauzadas con medidas municipales y gubernativas.

LA LEY GANADERA SE IMPONE

«Dentro de una ley ganadera cabe el habilidoso arreglo de este asunto si se dispone que sean beneficiados, como animales de primera categoría, los novillos cebados, hasta cuatro años de edad, así como los pequeños rumiantes y los porcinos, castrados y cebados.

«Los animales de cinco a ocho años castrados y cebados serían apreciados como de segunda categoría, incluyendo a las hembras, con excepción de las vacas.

«Los bueyes de más de ocho años, cebados, y las yacas, también cebadas, así como las hembras que pasen de esa edad perteneciente a la especie ovina, caprina y porcina serán estimados como de tercera categoría.

«La carne de ternera, cordero, cabrito, lechón y lechonato, procedente de animales de ambos sexos serán considerados como de primera categoría.

«Con tal clasificación quedarán excluídos del mercado los animales viejos y flacos y las hembras extenuadas por las numerosas procreaciones, evitando así que sus ínfimos precios perjudiquen el valor de lo bueno y al par que el rápido desarrollo de la ganadería en general.

«La clasificación impone que en las carnicerías se fije, en lugar bien visible, las categorías de las carnes que se expenden, a fin de que cada cual las pueda comprar en relación con su bolsillo, ya que todo es carne sana, si bien más o menos blanda. Pretender unificar el precio de las carnes sin diferenciarlas, equivale a sostener el engaño existente hace tiempo.

Es esta la opinión sobre el problema de la carne, enviada por el doctor Etchegoyen al Club Rotario de la Habana, que por haber sido acogida como simple opinión por esa entidad neutral en el asunto, publicamos nosotros, sin adherirnos a ella y simplemente a título informativo.

NO SE EFECTUARON LAS ELECCIONES EN CAMAGUEY

CAMAGUEY, marzo 12 DIARIO. Habana. Debiendo haberse iniciado las elecciones complementarias antes de las once de la mañana y no llegando a verificarse a dicha hora, se determinó suspenderlas, realizándose las detenciones del presidente y secretario de la mesa electoral, a quienes con posterioridad se dejó en libertad mediante fianza.

Esas detenciones fueron hechas a virtud de una denuncia formulada ante la Junta Municipal Electoral por el señor Mario Pujals, designado Inspector Electoral por dicho organismo.

LECHUGA. Corresponsal

UN ESPIA ALEMAN FUE ARRESTADO EN FRANCIA

ESTRASBURGO, Francia, marzo 12 AP.—La policía gubernamental informó esta noche del arresto y confesión de un espía alemán que había sido visto varias veces en las cercanías de los campamentos de Bitche y Wiisenbourg, en la zona fortificada de la frontera.

Víctor Smith se acerca al fin del vuelo

Hasta ahora el aviador de 19 años de edad lleva una ventaja de diez horas

WALFISH BAY, Africa del Sur, marzo 12. AP.—Víctor Smith, aviador de 19 años de edad, que intenta batir el record de Ami Johnson Mollison, llegó a ésta a las 5.20 de la tarde, hora de Greenwich, o sea, a las 12.20 de la tarde, hora de la Habana.

Lleva una ventaja de diez horas a Amy Johnson. El record de la aviadora británica para el vuelo Londres-Ciudad del Cabo, fué de cuatro días, seis horas y 55 minutos.

Una hora y 20 minutos después salió para recorrer la última etapa de su vuelo, quedándole poco más de 800 millas para alcanzar su objetivo. Tiene hasta las nueve de la mañana del lunes para romper ese record.

El joven aviador, que hace el tercer intento para batir el record de Mrs. Mollison, llegó a Bengeulla, Africa Occidental portuguesa, a las seis de la mañana (una de la madrugada de la Habana) y salió para Mosaamedes, a unas 200 millas al sur, a las 8.25. Había estado volando toda la noche bajo un furioso temporal de agua.

Las condiciones del vuelo fueron buenas de Gao, Africa occidental francesa, hasta Miamey, a unas 300 millas aguas abajo del río Nigar. Desde allí a Duala, Camerun, voló entre niebla. Cuando salió de Daula su aeroplano rozó con un árbol en el aeródromo.

Descendió de nuevo en Pointre Noire, Africa Ecuatorial francesa y aterrizó en un campo de fango, patinando su aparato cuarenta pies.

Tropezó con dificultades para salir y finalmente, trasladó el aeroplano a una carretera que le ofrecía una base más sólida para remontar el aire.

A las 10.26 (o las 5.35 en la Habana) aterrizó en Mossamedes, en el estado del mismo nombre, saliendo inmediatamente después.

Ritchie ataca los sistemas de Roosevelt

El gobernador de Maryland censura los planes para la solución de la crisis bancaria

BALTIMORE, marzo 12. (AP).—El gobernador Albert C. Ritchie, de Maryland, atacó anoche los métodos empleados por el presidente Roosevelt para resolver la crisis bancaria, asegurando que «no hay derecho ni necesidad, para sacrificar o poner en peligro» a los bancos que no pertenecen al sistema de la Reserva Federal.

Dijo que consideraba su deber llamar la atención acerca del efecto que la ley aprobada el jueves (la de Emergencia Bancaria) de acuerdo con la interpretación oficial, va a tener, casi seguramente, sobre los bancos del Estado.

«El nuevo currency, autorizado por la ley federal, únicamente beneficia a los bancos nacionales y a los que pertenecen al sistema de la Reserva Federal», dijo el gobernador de Maryland.

«Los bancos de los Estados quedan excluídos, hasta de solicitar de los bancos de la Reserva Federal el uso del nuevo currency, excepto por bonos del Gobierno de noventa días, cuyo privilegio se aplica a todas las corporaciones e individuos.

«¿Cómo es posible en estas circunstancias que los bancos de los Estados puedan resistir esta dificultad y esta discriminación? No es posible que puedan subsistir, en vista de la ayuda federal a sus competidores».

AL ESTRELLARSE EL AUTO CONTRA UN ARBOL EN AYESTERAN, SUFRIO LESIONES UN CHOFER

Esta madrugada fue asistido en el Hospital Municipal, de graves contusiones diseminadas por todo el cuerpo, el chauffeur Antonio García Fernández, de 38 años de edad y vecino de Concordia 183.

Sufrió esas lesiones, según dijo a la policía, manejando el auto 33372, por la Calzada de Ayesterán, al romperse la dirección y chocar el vehículo contra una mata, frente al lugar conocido por «Loma Blanca.»

Robo

SAN JUAN DE LOS YERAS, marzo 12. DIARIO, Habana. Anoche sustrajeron del establecimiento de ropa y quincalla de Adolfo Richards, 79 pesos que tenía guardados en el escaparate. Los cacos penetraron en la casa forzando la puerta del patio, en momentos en que Richards se encontraba fuera. Richards no tiene sospechas de quiénes puedan ser los autores. Investiga la Policía.—**Aguila**, Corresponsal.

EL PAPA PIO XI DESAPRUEBA LA CONDUCTA DEL REY DE BULGARIA

En el grabado aparecen los monarcas de Bulgaria, la princesa Giovanna, de Italia, y el rey Boris, a quienes el Papa censurará, en una alocución que ha de pronunciar ante los Cardenales, con motivo de haber faltado a su promesa, al bautizar a su primera hija dentro de la fe ortodoxa.

CIUDAD VATICANA, marzo 12 AP El Papa Pío desaprobará la conducta del Rey Boris, y de la Reina Giovanna de Bulgaria mañana por la mañana, según dicen los prelados del Vaticano, cuando pronuncie una alocución ante los Cardenales en el Consistorio del Año Santo. El Pontífice denunciará el bautismo ortodoxo de la Princesita María Luisa, nacida en el mes de enero.

El Consistorio confirmará a seis nuevos Cardenales, entre ellos al Arzobispo Fumasoni—Biondi, delegado apostólico de la Santa Sede en Washington, y al Arzobispo Villeneuve, de Quebec, y designará los tres Cardenales encargados de abrir las Puertas Santas de las tres Basílicas de Roma el sábado primero de abril.

El Consistorio promete ser uno de los más largos, pues desde el último celebrado en 1930 se han acumulado muchos asuntos.

El Papa, según los prelados, recordará las promesas verbales y escritas que le hicieron el Rey Boris y la Reina Giovanna en el sentido de que todos sus hijos serían bautizados en la iglesia Católica Apostólica Romana, incluso el heredero al Trono, les recordará que merced a tales promesas el Sumo Pontífice concedió autorización a la Princesa Giovanna, que es católica, para que contrajera matrimonio con el Rey Boris, ortodoxo.

Esta será la segunda vez que el Papa reprocha públicamente la conducta del Rey Boris y de Giovanna. La primera vez fué en su discurso de Navidad a los Cardenales en 1930. Entonces manifestó el disgusto que le causó la ceremonia ortodoxa celebrada en Sofía después de la ceremonia católica en Assisi. Esto es contrario a las promesas de los casados.

Almanaque americano

MARZO 13 1741

La escuadra inglesa ante Cartagena

DON Blas de Lezo, el intrépido marino español, general de los galeones, pudo jactarse de haber infligido a los ingleses la más sonada derrota que recibieron en América.

Fué en el ataque a Cartagena de Indias por la mayor escuadra que hasta entonces había surcado en son de guerra nuestros mares. Con Blas de Lezo se cubrieron de gloria el virrey de la Nueva Granada, don Sebastián de Eslava, a quien correspondía el mando supremo y el ingeniero Le Noux; siendo también digno de elogio el comportamiento de la brillante oficialidad y de toda la guarnición.

El 13 de marzo de 1741, se presentó ante la codiciada Cartagena, reina de las Indias, el vicealmirante Eduardo Vernon. Traía **ocho grandes navíos** de tres puentes, **veintiocho de línea, doce fragatas**, dos bombardas, algunos brulotes y **ciento treinta embarcaciones** de transporte. Además de quince mil hombres de marina, tenía cerca de diez mil soldados de desembarco, más de dos mil negros de Jamaica y un nutrido regimiento de norteamericanos.

Para defender la plaza se contaba con mil cien veteranos, trescientos milicianos, dos compañías de negros y mulatos libres, seiscientos indios y seis navíos con sus dotaciones y marinos.

Blas de Lezo resistió heroicamente veinte días en los fuertes de San Luis y San José, que formaban la primera línea de defensa en las afueras. Desbaratados los fuertes por el fuego enemigo, hubo que abandonarlos. Se retiró a la segunda línea, dentro del puerto; y los dos navíos que aún le quedaban los situó en el medio, a la entrada, listos para ser echados a pique en el último momento, cerrando el paso al enemigo o dificultándoselo. Así se hizo.

Los ingleses atacaban furiosamente por todas partes. Sobre el castillo de San Felipe de Barajas, que guarnecían doscientos cincuenta españoles (soldados del regimiento de Aragón y marinos) cayeron cuatro mil británicos. Los valerosos defensores, considerando que de todos modos iban a morir, realizaron una impetuosa salida a la bayoneta, que desconcertó al enemigo por lo inesperada e increíble.

Al mismo tiempo, Eslava y Blas de Lezo atacaban también resueltamente, lo que dió por resultado la derrota completa de aquellos asaltantes. Ochocientos ingleses quedaron tendidos en el campo y doscientos heridos fueron hechos prisioneros. Abandonaron las escalas de asalto al pie de los muros.

El vicealmirante Vernon, de carácter agrio, inculpó a sus generales, y esto trajo desavenencias entre ellos. Celebraron junta de guerra y acordaron retirarse, lo que hicieron en el mes de mayo.

Como botín de guerra dejaron tiendas de campaña, muchos armamentos, tambores, herramientas, grandes cantidades de pólvora y balas, etc. Perdieron veinte navíos y otras naves; y sus bajas se elevaron a algunos millares, entre muertos, heridos y prisioneros.

El general español B. Blas de Lezo

En la narración inglesa del suceso, se dice: «El virrey mandó cuidar a los heridos ingleses del mismo modo que a los suyos».

Tan segura consideraban su victoria que tuvieron la fanfarronería de acuñar con anticipación medallas conmemorativas de la **toma de Cartagena en abril de 1841.**

M. R. MARIBONA VIÑA.

Se arrojó a la calle una joven desde un balcón

Declaró que estaba aburrida de la vida, por los trabajos que pasa. Sólo tiene dieciseis años

Una joven se lanzó desde el balcón de su domicilio para la calle por encontrarse hastiada de la vida a consecuencia de los innumerables trabajos que pasa para subsistir.

El sargento Montano, de la Tercera Estación de Policía, se constituyó anoche en el primer centro de socorro, adonde fué llevada gravemente herida la joven Consuelo Quintero Ceballos, natural de la Habana, de 16 años de edad y vecina de una habitación alta de la casa Crespo 30.

El médico de guardia en dicho centro benéfico, doctor Buigas, la asistió, apreciándole numerosas contusiones diseminadas por todo el cuerpo, siendo su estado de suma gravedad.

Según lo actuado por la policía la presunta suicida, desesperada por su situación, ideó privarse de la existencia, a cuyo fin salió al balcón de su domicilio, que da por la calle de Colón, arrojándose del mismo a la vía pública, de donde fue recogida por varias personas.

La joven Quintero, una vez curada de primera intención, pasó al Hospital Calixto García.

Espía polaco que confiesa sus crímenes

Confesó la muerte de varios compatriotas y haberse casado 4 veces, viviendo sus esposas

VARSOVIA, marzo 12. (AP.)—Creyendo que la confesión es buena para el alma, Joseph Thaddeus Rudniki-Rowinaki, capitán de las reservas del ejército, se entregó hoy a la policía.

Se acusa al capitán de haber servido como espía soviet desde 1928, incluyendo todo el período que estuvo en servicio activo en el ejército polaco.

Confesó que había causado la muerte de varios polacos, que fueron ejecutados por los agentes del servicio secreto soviet. Encima de todo esto confesó que había contraído matrimonio cuatro veces y que todas sus esposas estaban vivas en la actualidad.

El juicio del capitán Rowinski se efectuó a puertas cerradas, sin testigos de ninguna clase, pues había evidencia suficiente con los documentos que tenía sobre su persona.

Fué sentenciado a trece años de prisión, y se fué muy alegre a la cárcel, diciendo que por fin tenía la conciencia clara.

Detención

P. BETANCOURT, marzo 12. DIARIO, Habana.—El señor Valentín Otero, inspector Judicial de esta detuvo en el hospedaje de Felipe Guevas, de esta villa, a José Manuel Alonso Pérez, y a la joven Graciela Sánchez, acusado aquél de rapto. Fueron conducidos a a esta capital. Olivera, Corresponsal.

LOS PASAJEROS ACUSAN A AMBOS CHOFERES DE SER RESPONSABLES DEL HECHO

Uno de los heridos está sumamente grave y se espera que no resista a las heridas. «La Ranchuelera» y «La Nacional» son los nombres de los dos ómnibus que se quedaron volcados

SANTA CLARA, marzo 12. DIARIO, Habana. (Por telégrafo.)

La falta de una legislación de carreteras para el tráfico de vehículos; la desaprensión de los choferes; la indiferencia de las empresas de guaguas por la seguridad de los pasajeros; la impunidad de que gozan los conductores de esos carros de la muerte; la irresponsabilidad de los empresarios; la competencia de las compañías para atraerse el mayor número de pasajeros, sin importarle las vidas de los mismos; los privilegios concedidos a personas para que exploten un negocio con notable perjuicio de la comunidad. En una palabra, la mortífera guagua se ha anotado ayer en el tramo de carretera que va desde Antón Díaz a la Guanaja en la carretera central, provincia de Santa Clara, un nuevo y trágico éxito.

Por la despreocupación de los choferes han sufrido heridas graves numerosas personas. Entre ellas algunas están en peligro de muerte.

Los competidores de velocidad e indiferencia hacia el pasajero fueron dos guaguas; una de la empresa «La Ranchuelera» y la otra de la empresa «La Nacional.»

Y como siempre resultaron ilesos los choferes respectivos.

Los pasajeros los acusan de imprudencia; pero ya saldrá más de un político a interesarse por su libertad. El lesionado o el muerto, ahí quedan. Y ellos saldrán limpios de polvo y paja dispuestos a continuar dando el máximo de velocidad por la carretera a la vista de los encargados de vigilar el tráfico.

EL VUELCO

Herido e ilesos de la catástrofe que iban respectivamente en las guaguas de «La Ranchuelera» y de «La Nacional» declararon a las autoridades policíacas y judiciales que los choferes de ambos vehículos corrían con extraordinaria rapidez disputándose el pasaje que hallaban en el camino.

Con este motivo habían estado cido una verdadera competencia, importales las protestas de los viajeros que preveían el peligro.

En el pugilato de pasarse una guagua a la otra, llegaron a chocar violentamente. «La Ranchuelera» trató de interceptarle el paso a «La Nacional.» Se le interpuso en el camino. Entonces fué a chocar con la guagua «La Nacional». Se volcó la de «La Ranchuelera» totalmente. Y reinó la confusión, el dolor, la tragedia.

LOS RESPONSABLES

Se nombran los choferes responsables: Roberto Méndez, de «La Nacional» y Gabino Torres de «La Ranchuelera.»

Resultaron ilesos, como se ha dicho y se encuentran en el vivac de Santa Clara, bajo la unánime acusación de los pasajeros, todos los que hacen culpables únicos de lo ocurrido.

LOS HERIDOS

Se nombran los heridos: Rigoberto Olivera Ruiz, de 26 años, blanco, soltero, vecino del pueblo de Santo Domingo. Presenta: lesiones diseminadas por el cuerpo, manos y cara. Pronóstico menos grave.

Inocencio Gabino Campos, blanco, casado, de 74 años, vecino de Marti 71, en Artemisa, desgarraduras y contusiones en el labio superior y nariz, compresión toráxica, conmoción cerebral. Pronóstico gravísimo. Ingresó en el Hospital, donde se espera que fallezca.

Juan Sáenz Cachahoma, 26 años, soltero, blanco, de San Juan número 7 en Marianao, lesiones en la cara y en el cuerpo, menos grave.

Antonio Gabino, 25 años, blanco, soltero, vecino de Martí 61, Artemisa, lesiones menos graves en la cara y el cuerpo.

Dichos heridos fueron asistidos en la casa de socorro de esta ciudad por el doctor Orlando Hernández, auxiliado de los practicantes Torres y González.

Armando Machado.

Si los bancos de EE.UU. pudieran establecer sucursales en aquel país, nunca habría bancarrotas

Una Ley arcaica lo prohibe. Y los Bancos locales están siempre débiles, inestables. El pánico bancario produjo perjuicios a los turistas que estaban de visita en la Florida

MIAMI, Florida, marzo 12.—«Si mi dinero no es entregado inmediatamente asaltaré el banco», decía amenazadoramente un campesino floridano al dependiente de un banco nacional en Miami, el sábado, pocos momentos después de saberse que el Gobernador David Scholtz había ordenado el cierre de los bancos del Estado por cinco días.

Y el dependiente con fajos de billetes en su mano iba haicendo efectivos todos los cheques que le iban presentando. El banco es una entidad importante. Sin duda la entidad más importante en la Florida. En tres pisos las oficinas estaban repletas de gente. La ansiedad era enorme. Las personas de edad se atropellaban por ganar un puesto en las filas. Centenares de personas esperaban afuera. Todo el mundo quería ser el primero.

El banco cerraba a mediodía, el sábado, como es la costumbre. Docenas de dependientes habían sido llamados a ocupar las taquillas y pacientemente se iba pagando a la multitud. Pero el influjo era extraordinario. Apenas se podía respirar en el edificio.

Todo el mundo quería su dinero. Y la moratoria, que había sido invocada precisamente para impedir los pánicos, nos pareció estaba llamada a desarrollar un pánico de más violentas proporciones.

Afuera pude hablar con algunos campesinos agitados. Les expliqué que la moratoria era una medida de prudencia para impedir el retiro al por mayor de fondos de los bancos y proteger al comercio. Pero los campesinos se mostraban incrédulos. «Vamos a casa y el lunes volveremos con nuestros rifles y escopetas. Si no nos pagan nuestro dinero va a haber tiroteo», me dijeron.

La ciudad estaba llena de turistas del norte. Esa gente abordaba el banco agitando cheques contra los bancos de sus pueblos. Era preciso tener dinero para hacer frente a los gastos del día. La orden del cierre por cinco días precipitó una ola de temor en esa gente. Los banqueros anunciaron a la hora del cierre que, a pesar de la moratoria los turistas recibirían consideración. Esto los calmó algo. Pero el temor era visible en todos los rostros. Las mujeres lloraban histéricamente; los ancianos blandían sus bastones; los hombres lanzaban improperios. Se culpaba a todo el mundo; se dudaba de la buena fé de los banqueros. Palabras fuertes eran oídas por doquiera.

Un espíritu de desorden predominaba. Solamente faltaba una chispa para aprovechar aquel combustible. Un agitador profesional hubiera causado un motín sangriento. Felizmente no había agitadores. La masa es inconsciente y muda. Sin líderes es inútil. Mientras tanto los tiburones del agio; esos seres sin nombres que como los buitres vienen a la caza de palomas, esperaban el momento terrible.

Estableciendo oficinas improvisadas ofrecían comprar los cheques con el descuento consiguiente. Un turista que tenía en su banco en Detroit, mil pesos los vendió por 600 a agiotista. Este es un caso individual. El miedo aconsejó a esa pobre gente a permitir el descuento de su dinero. La falta de fe los arruinaba en beneficio de los especuladores sin conciencia. Alguien realizó millares de pesos con la intranquilidad predominante.

No faltó quien culpara a los banqueros internacionales por esas medidas. «Lo hacen para obligar al Congreso a pasar la ley bancaria permitiendo a los grandes bancos establecer sus sucursales en todo el país», oí decir a muchos.

Porque esta gente americana tiene pavor a las sucursales. Afirman que las sucursales han arruinado al país. Dicen que el tendero independiente no puede competir con las cadenas de sucursales de los grandes almacenes que tienen sede principal en Nueva York o Chicago. Y olvidan que el banco es un negocio distinto. Olvidan que el banco debe ser central. Porque el banco pequeño de pueblo pequeño, no tiene suficiente solidez para resistir los embistes de la tormenta económica. Ni el banquero de pueblo pequeño tiene la preparación necesaria para ejercer la profesión. Y esa multitud de bancos pequeños está llamada a desaparecer. Ya millares han quebrado. Y la experiencia de Francia, Inglaterra y España donde sólo hay dos o tres bancos fuertes con sucursales en los pueblos nada ha enseñado a esta gente.

No se han fijado que la crisis económica no ha causado quiebras en esos países donde se permite el sistema de sucursales. Y la gente pobre no ha perdido su dinero. Mientras tras que acá centenares de miles han perdido sus ahorros al quebrar los bancos locales.

Ni se fijan que esos bancos poderosos de Nueva York que manejan la política del mundo, tienen sucursales en los otros países. Pero una ley arcaica les impide tener agencias fuera del pueblo donde radican.

Y se me ocurre que si esta misma ley autorizando a los bancos norteamericanos el establecer sucursales en los pueblos del país, todo ello bajo la supervisión inmediata del Estado Federal, es aprobada, el temor a los más bancarrotas desaparecería. Pero sería preciso que se acabara primeramente con los bancos locales. Y los grandes bancos podrían hacerlo sin necesidad de crear pánico. Podrían hacerlo por el simple proceso de absorbimiento. Porque el pez grande, aquí como allá, siempre se come al chico.

Corresponsal.

EL EMBAJADOR DE ESPAÑA ES INFORMADO SOBRE UN ATROPELLO DEL SR. SARRA

El perjudicado acude a la Embajada de su país para que haga cumplir la ley. Sarrá desahucia a los inquilinos sin previo juicio, sin ser oídos ni notificados de la demanda planteada

Recientemente la prensa habanera dió a conocer a sus lectores la acusación que ante la Policía Secreta formuló Jerónimo Rodríguez de la Torre, vecino de O-Reilly número 13 contra el doctor Ernesto J. Sarrá Hernández y contra Pedro P. Garcés y Eduardo Malgrat, a los que señala como autores de una confabulación para desalojarlo ilegalmente de su domicilio en la citada casa. Del asunto conoce ya el Juzgado de Instrucción de la Sección Primera, que ha radicado la correspondiente causa por el delito imputado por Rodríguez a los referidos acusados, y al que aparece fungiendo de Alguacil del Juzgado Municipal del Este, Manuel Pacheco.

Rodríguez ha relatado los hechos diciendo que el 8 de marzo último, el Juzgado Municipal del Este se constituyó en la casa O-Reilly número 13 y rompió el candado de la habitación que él ocupa, la número 28, a consecuencia de un juicio seguido por Sarrá, Garcés y Malgrat y después de lanzar los muebles y enseres de la habitación se dirigió a otras y le dijo a sus moradores que si no pagaban dentro de unos días volvía el Juzgado y los echaba. Y en los momentos en que el Juzgado se retiraba llegó él, el denunciante, y le dijo el que fungía de Alguacil, que ya le habían verificado el desalojo de la habitación. A su requerimiento para ver el juicio que lo motivaba, Pacheco le contestó que no podía ver nada porque no era parte en el mismo, pero a pesar de ello fué lanzado; Rodríguez sigue diciendo que pidió a la Policía que bajo su responsabilidad los condujera a la Estación, a lo que le contestó Pacheco que él, Rodríguez, era español y que para detenerlos tenía el denunciante que prestar fuerte fianza para responder a las costas y responsabilidades que en definitiva pudieran resultar de su acción.

SE DIRIGE AL EMBAJADOR ESPAÑOL

Con fecha 12 de los corrientes, Jerónimo Rodríguez se ha dirigido al embajador español, haciéndole saber que él ha sido atropellado por los acusados y por el Juzgado del Este y pidiéndole que, haciendo buenas sus palabras a la Prensa, se persone en la causa ostentando su representación para que pida la indemnización por los daños y perjuicios así como los gastos que se le hayan ocasionado.

Agrega Rodríguez en su escrito al embajador, que el Juzgado no ha observado la Ley ni ha llenado los requisitos legales necesarios. Que hay una confabulación que consiste en el procedimiento que se viene llevando a cabo por ciertos determinados propietarios acaudalados que tienen en esta capital centenares de casas, y que a ciencia y paciencia de aquellas personas que tienen en su mano la balanza de la Justicia, permiten que saliéndose de los procedimientos legales se vulnere la Ley.

EL PROCEDIMIENTO DELICTUOSO

Termina su carta Rodríguez relatando el procedimiento delictuoso que acusa: «Los propietarios—dice—con el objeto de burlar la Ley de Desahucio e impedirle a los inquilinos su defensa en el Juzgado correspondiente, alquilan las casas a esos inquilinos por mediación de un «testaferro» que figura como inquilino principal o arrendador, pero inmediatamente ese testaferro alquila una, el propietario de mutuo acuerdo le establece una demanda de desahucio al «testaferro», en la cual no comparece a defenderse y se dicta sentencia en rebeldía, la cual no se ejecuta contra dicho testaferro hasta que no lo pide éste al propietario, lo cual hace tan pronto el verdadero inquilino se atrasa cuarenta y ocho horas en el pago del alquiler y naturalmente con ese simulado lanzamiento es lanzado el verdadero inquilino que no es parte en el juicio, ni ha sido oído y por consiguiente, ignora el juicio de desahucio por el que se le lanza hasta el momento en que se presenta el Juzgado con los peones para proceder a la diligencia de lanzamiento».

LOS PENADOS COMENZARAN A TRABAJAR EN LA FINCA "RABO DE ZORRA" PRONTO

Cultivarán frutos. Firmado el arrendamiento por diez años, por el teniente Díaz Galup

Dentro de unos días los reclusos de la Cárcel de la Habana comenzarán a cultivar la finca Rabo de Zorra, propiedad de la Creche y Casa de Socorro «Antonio Maceo», de Santiago de las Vegas, y que está situada entre los kilómetros 47 y 48 de la carretera Habana-Batabanó, debido a haberse firmado un contrato de arrendamiento de la misma entre la Secretaría de Sanidad y Beneficencia, representada por el doctor Miguel Céspedes, y el Alcaide de aquel penal, representado por el primer teniente, Ambrosio Díaz Galup, supervisor militar.

La Cárcel de la Habana abonará anualmente $1.100, pagaderos en semestres vencidos, por espacio de diez años, reservándose Sanidad el derecho a dar por rescindido el contrato si lo estimare conveniente una vez que cesare en su cargo de alcalde, señor Díaz Galup.

Dicha finca, como dejamos consignado, será destinada a ser trabajada por los presos como zona de cultivo o granja agrícola; figurando en el contrato de arrendamiento la finca y todo lo edificado en ella, incluso sus frutos, sin perjuicio de los derechos de los ocupantes de conformidad con el Código Civil.

También se hace constar en el documento suscrito por el doctor Céspedes y el teniente Díaz Galup, que a la terminación del contrato pueden recogerse todos los frutos pendientes de la finca; así como que ninguna de las partes podrán ejercitar acciones judiciales sin someterlo previamente al laudo de la Secretaría de Justicia.

Herida por celos

PLACETAS, marzo 12. DIARIO, Habana.—Petra Hernández León, blanca, de 18 años, raptada hace dos meses por Antonio Cruz Manso, fué herida en la tarde de ayer de dos graves puñaladas por su raptor.

La bandera imperial alemana desplaza a la de la república

La bandera de los «nazi» será también oficial, por decreto de Von Hindenburg

BERLIN, marzo 12 (AP).—La bandera republicana ha sido descartada como emblema de la nación alemana en el día de hoy mediante un decreto que ha firmado el presidente von Hindenburg y que se publicará mañana, en virtud del cual se restablece la bandera imperial.

El decreto, que fué anunciado a todo el país en un discurso del canciller Adolfo Hitler, también establece que la bandera Swastika, del partido socialnacionalista, tenga los mismos honores que la bandera imperial.

Se dispone que hasta nuevo aviso, el emblema swastika ondee en todos los edificios públicos simultáneamente con la bandera imperial alemana.

Todas las campanas de los templos estuvieron doblando durante el día de hoy en señal de duelo por los muertos en la guerra mundial.

En su discurso anunciando la restauración de la antigua bandera imperial así como la elevación de la bandera Nazi a los honores de emblema de la nación, Herr Hitler ordenó a los afiliados a su partido que observen «la más estricta y ciega obediencia» y se abstengan de realizar actos para los cuales no hayan sido autorizados y desacrediten al gobierno.

«Desde ahora—dijo—somos responsables por el Reich. Toda la labor de reconstrucción de Alemania debe realizarse bajo la dirección del gobierno.

«Nuestra victoria ha sido tan arrolladora que no podemos entretenernos en realizar pequeños actos de venganza. Nuestra tarea es restaurar el sentimiento de absoluta seguridad en interés del pueblo, y especialmente en los negocios.

«Solamente cuando nuestros enemigos realicen actos de violencia, seréis comisionados para que destruyais sin cuartel su resistencia».

El canciller describió las nuevas banderas nacionales como «símbolos de la unión de la tradición y de la joven revolución nacional».

Con motivo de dedicarse el día de hoy a los muertos en la guerra mundial, Herr Hitler dispuso que solamente ondease en este día la antigua bandera del Imperio.

M.E.C.D. 2016

Los bancos de Nueva York están listos para comenzar hoy, lunes, sus actividades; la Bolsa no abrirá

LOS COMUNISTAS NO VOTARON, Y GANO HITLER LAS ELECCIONES MUNICIPALES CELEBRADAS AYER EN TODA ALEMANIA

En las elecciones de prueba del domingo anterior sacaron los socialistas y comunistas más votos que los nacionalistas y los nazis, pero ayer se abstuvieron de concurrir a las urnas

BERLIN, marzo 12. (AP)— En las elecciones municipales y comunales celebradas hoy en toda Prusia, el partido socialnacionalista de Adolfo Hitler obtuvo un triunfo.

Centenares de miles de sus más enconados enemigos, los comunistas, contribuyeron al triunfo fascista, absteniéndose de participar en la votación.

Aunque solamente participó en la elección de hoy el ochenta por ciento del electorado, esto es, el ocho por ciento menos que en las elecciones del Reichstag, este factor sencillamente ayudó a los partidos de gobierno, los nazis y los nacionalistas, cuya victoria es de lo más significativa en la capital de la nación, que era conocida con el nombre de «Berlín Rojo».

El domingo pasado los socialistas y los comunistas juntos sacaron más votos que los nazis y los nacionalistas. Si una votación análoga hubiera ocurrido hoy, los partidos de gobierno únicamente podrían contar con mayoría en el Ayuntamiento mediante una coalición con los partidos moderados.

A los socialnacionalistas y su aliado no necesitan de la ayuda de los grupos moderados para la «gran limpieza» de las fuerzas de oposición que predijo Hermann Goering, ministro sin cartera.

Los funcionarios de todos los Municipios y Ayuntamientos fueron elegidos hoy en Prusia, que es el Estado más importante de Alemania. Cerca de un millón de candidatos se presentaron, entre ellos, 200,000 concejales y otros funcionarios. Las elecciones de hoy se celebraron con el fin de dar a los hitleristas la oportunidad de dominar la Dieta prusiana.

Según un representante del gobierno, no existe la intención de impedir que los concejales comunistas tomen posesión de sus escaños, aunque, agregó, los comunistas no se sentarán en el Reichstag ni en el Landtag.

En Rhinlandia y Westfalia, baluartes católicos, el gobierno trataría de obtener mayoría en los Ayuntamientos con la ayuda de los centristas católicos.

El éxito del gobierno ha dado por resultado la automática eliminación del doctor Konrad Adenauer del llamado Triunvirato que se compone del Primer Ministro prusiano, el presidente de la Dieta y el presidente del Consejo de Estado.

El completo resultado de las elecciones en Berlín, donde votaron 2.572,073 electores es como sigue:

Socialnacionalistas 984,243; socialistas 565,943; comunistas 499,347, nacionalistas 311,302; centristas católicos 119,939; partido del estado 52,671; populistas 17,920; partido cristiano 14,365 y otros 5,843.

El presidente von Hindenburg, como el domingo pasado, fué el primer elector que se presentó en el colegio de Wilhelmstrasse.

Después de los servicios memoriales celebrados hoy por los muertos en la guerra mundial, el canciller Adolfo Hitler y Wilhelm Frick, ministro del Interior, fueron en aeroplano a Munich para dirigir las negociaciones para la formación del nuevo gobierno bávaro.

En Koenigsberg las tropas de choque ocuparon el Círculo obrero después de un cambio de disparos en el que resultaron heridos cuatro Reichsbanners. La policía anuncia que se apoderó de una buena cantidad de armas.

Una mujer fué agredida anoche con una navaja

Parte de la navaja se quedó incrustada en el cuerpo de la mujer. El agresor fué detenido

Graciela Verdes García, de la Habana, de 24 años de edad, divorciada y vecina de Florida número 81, fué anoche herida de gravedad por su marido Benigno Tucol García, de 22 años, vendedor ambulante y del mismo domicilio, quien la atacó fieramente con una navaja, en los momentos que transitaba por la esquina de Florida y Vives, ocasionándole tres heridas de carácter grave, diseminadas por el cuerpo.

FUE DETENIDO

Ramiro Neira Gómez, soldado destacado en la Cabaña, procedió al arresto del acusado, ocupándole en el bolsillo del saco que vestía, la navaja que empleó para cometer el hecho, de cuya hoja había perdido un pedazo.

Conducida al Hospital Municipal, la joven, fué sometida a una operación quirúrgica, siendo extraído de su cuerpo el pedazo de la navaja que se le había quedado enterrada en una de las heridas que presentaba en la región glútea izquierda.

LA DENUNCIA

Según explicó Graciela a la Policía, hace unos tres meses comenzó a sostener íntimas relaciones con dicho individuo, del que se vió precisada a separarse en la tarde de ayer, en vista del mal trato que recibía del mismo, y como con tal motivo la amenazara de muerte, se dirigió a la Cuarta Estación y dió cuenta de ello. Al salir de la mencionada oficina policíaca, supone fuera seguida por dicho individuo, el que la atacó cuando transitaba por el lugar de referencia.

AL VIVAC

El detenido se confesó autor del hecho, alegando que lo había realizado impulsado por los celos. Una vez instruído de cargos por el Juez de Guardia, el acusado ingresó en el vivac por todo el tiempo que señala la Ley.

Nueva oportunidad

El terremoto bancario de los Estados Unidos es más de lo que alguien pudiera imaginar para poder a prueba la sinceridad de principios, la serenidad de gobernante y el denuedo ejecutivo del Presidente Roosevelt.

Nadie osa predecir los resultados específicos de sus decisiones. Los mismos técnicos evitan ser rotundos en sus juicios.

Pero, está visto, por los actos preliminares del nuevo Presidente, que se dispone a quitar el cetro financiero de las pocas manos poderosas que hoy lo controlan por modo arbitrario y egoísta, y hacer de esa gran fuerza un enorme instrumento de servicio público.

¿Socialismo de Estado? Evitemos, también nosotros, ser demasiado concretos.

Al poder de una plutocracia financiera universal, hoy predominante en el mundo por encima de los Estados y las Naciones, se le considera responsable de las calamidades que está sufriendo la humanidad: rivalidades militares y económicas, armamentos, guerras de tarifas, desempleo, hambre.

El pueblo más poderoso e influyente de la hora actual, ha llevado a Roosevelt a la Presidencia para romper el yugo de su propia plutocracia financiera y reconquistar su libre albedrío.

Este hombre fuerte, respaldado por la voluntad popular de su patria y las simpatías de los otros pueblos del orbe, empieza por lo más espinoso de su mandato: dar la batalla a los financieros, que fueron omnipotentes hasta ahora gracias a la pasividad de las otras clases sociales. Nadie lo hubiera intentado, cuerdamente, antes de la actual reacción nacional norteamericana.

Si logra vencer la influencia egoísta de las altas finanzas de su país y controlar sus potencias, es de esperar que pueda manejarlas en favor de la comunidad para mejorar sus condiciones de vida y aliviar las relaciones económicas y políticas de las naciones.

El dominio de las finanzas sobre la industria, el comercio y la agricultura de los Estados Unidos, podrá entonces tornarse, de un proteccionismo suicida, en una política razonable de cambio internacional, con miras a la conveniencia del consumidor.

Derrotado ese riguroso proteccionismo aduanero, el problema de las deudas de guerra puede resolverse por la vía comercial, y crearse trabajo para muchos millones de desocupados en todas partes.

Esa inmensa influencia de las finanzas norteamericanas, aplicada con amplio sentido socialista y humanitario, puede también reflejarse en el problema del desarme, si se emplea en facilitar las inversiones productivas y contrariar las consignaciones bélicas de las naciones.

Todas estas gratísimas posibilidades, parecen deducirse de los primeros pasos, gigantescos y resueltos, del gobierno de Roosevelt.

En cuanto a nosotros, singularmente subordinados a las peripecias de la vida económica de los Estados Unidos, ¿quién fuera capaz de haber previsto que la maniobra inicial de la ofensiva financiera nos produciría un alza en el precio del azúcar?

La defensa leal del consumidor norteamericano representa la salvación de nuestros azúcares y de otros productos cubanos; equivale a nuestro renacimiento económico.

El pueblo de los Estados Unidos es reflexivo y lento en sus determinaciones, pero, cuando decide una norma de conducta, la realiza con denuedo. Cuando derrotó al Partido Republicano, barrió con todo un régimen de esclavitud financiera que a nosotros nos aniquilaba.

Debemos estudiar con el mayor cuidado la nueva situación, a fin de pagarle todo el partido que nos brinda. Si hemos logrado resistir a flote los desdichados acontecimientos económicos de los últimos años, de ellos podemos extraer la experiencia necesaria para consolidar nuestra economía, por medio de una política de prudencia y perspicacia constructiva y concordante con las nuevas orientaciones de los estadistas de Washington.

La jornada mercantil

En el Senado está, pendiente aún de resolución, el proyecto de ley del doctor Salvador García Ramos, que fija la jornada de trabajo mercantil, aprobado por la Cámara de Representantes en noviembre del último año.

Este proyecto afecta por modo directo a los patronos y los dependientes de nuestro comercio. En su oportunidad fué motivo de animados comentarios y de una amplia información legislativa por parte de las clases mercantiles. De su decisión dependen éstas para definir las futuras normas que regirán el trabajo en sus establecimientos.

Son, por lo mismo, muchos y muy importante los intereses pendientes de la aprobación o el veto senatorial, locual demanda de este alto cuerpo colegislador, que resuelva el asunto sin más demoras, en beneficio del sosiego que debe reinar en la vida mercantil.

El comercio, que es, de por sí, una empresa riesgosa, necesita mantener sus prácticas sobre bases estables, para hacer frente, con cierto sentido de orientación, a las eventualidades propias de su naturaleza; más que nunca, en estos momentos críticos.

Esperamos, pues, que el Senado preste urgente atención a esta ley de marcada trascendencia para un sector tan importante de nuestra economía.

El ex presidente Benavides, de Perú, sale hoy para ocupar la jefatura del Ejército peruano

Hace poco pasó por la Habana, rumbo al destierro, otro ex Presidente, Carlos Dávila. Benavides vuelve a su país llamado por el gobierno en estos difíciles momentos

HACE poco más o menos tres meses la ciudad de la Habana recibió cordialmente la visita de un ex presidente de República Americana. El doctor Carlos Dávila, figura central e histórica, en uno de los momentos más difíciles de la política chilena, puso su planta en esta ciudad, trayectoria obligada entre dos continentes, para seguir, a cuesta con su escepticismo y su fracaso, hacia la de Nueva York, donde se encuentra quizás perdido entre la magnitud de aquella urbe abigarrada.

Ayer es otro ex presidente quien nos visita: el general Oscar B. Benavides, ministro de su país en Londres; general del ejército peruano y excelente táctico; político de combate y combatido por las facciones de Leguía, que en silencio y en la sombra aún persisten en el Perú, quien, llegado en el vapor «Veragua», seguirá camino hacia su patria, esta vez en busca de nuevos honores y tal vez fresca gloria.

De ahí dos considerados hombres de América, Dávila, de Chile, y Benavides, del Perú, quienes, al pasar por la Habana llevaron rumbos distintos, pensamientos disímiles, esperanzas opuestas. Uno se encamina al destierro si no obligado, necesario: éste es Dávila; otro llegará a la patria, llamado por el Gobierno, donde le espera el éxito, quizás la gloria; ese es Benavides. Dávila, con sus fuertes dientes apretados, vivirá en la Babel de Hierro de sus recuerdos, escépticamente considerando desde la lejanía sus éxitos y sus errores, y sobre todo la ingratitud de las masas. Benavides parte hacia Lima para hacerse cargo de las tropas peruanas, en estos momentos difíciles para su país, donde ocupará durante el tiempo en que le sonría el éxito, la figura central del Perú.

Un ex presidente condenado al ostracismo. Otro llevado en alas de la fortuna. Luego... ¡Se pueden tras trocar los papeles, con tanta facilidad en nuestra América! Y La Habana es la estación obligada de los ex presidentes de nuestro Continente de habla española...

SU PASO POR LA HABANA

Huésped de honor del Encargado de Negocios del Perú ante nuestro gobierno, el general Benavides ha concurrido a todos los lugares dignos de verse en la ciudad, y según nos han informado, logró ver en acción los nueve ejemplares equinos que en la tira de la millá y cuarto se discutieran, en una tarde magnífica, el rico prémio del Cuban Gran National Handicap.

Hoy embarca para su país el general Benavides. Al regresar a su patria lleva el propósito—así lo ha solicitado de él su gobierno—de hacerse cargo de la Jefatura del Ejército Peruano. El general Sánchez Cerro, que conoce sus méritos de militar, como hombre y como carácter, ha manifestado sus deseos, vivísimos, de tener a un verdadero técnico al frente de las fuerzas armadas de la República, en la actualidad en serio conflicto con la República de Colombia, por la posesión de Leticia.

El general Benavides, en estos momentos ministro del Perú en Londres, abandona la discreta y muelle profesión de la diplomacia para trocarla por la inquieta labor del guerrero.

Tiene en su haber, como político, y ello le suma simpatías en toda la América, el haber sido un irreconciliable enemigo de Leguía, aquel tenedor de libros de mano dura y de modales exquisitos.

También viaja en el buque, con el ex presidente el señor Jorge Prado, hijo del ex presidente del Perú, de ese apellido, y hermano del coronel del Ejército Libertador cubano, señor Leandro Prado.

El general Benavides y el señor Prado están muy complacidos de su breve estancia en la Habana y parten hoy admirados de los progresos que han notado en esta ciudad.

En cuanto a política, y sobre todo, a la política actual del Perú, el general Benavides se muestra optimista, sintiendo en su interior viva la fe en el porvenir de su patria.

Hoy, que sale nuevamente de nuestro puerto el «Veragua», a su bordo, lleva, quizás, una de las esperanzas del pueblo amigo.

EN ZANJA — **Por ABELA**

—¡Pobres chinitos; perdieron la Manchuria, después a Jehol y ya tienen a los japoneses sobre la muralla..!

—Realmente, los veo muy mal, como no le ofrezcan algo a Santa Rita.

La reducción del arancel al azúcar de Cuba sería beneficiosa para los intereses americanos en la Isla y no perjudicará a los productores de E. U.

El Sr. Carlos G. García, Presidente de la Cámara de Comercio de New York, declaró que el alto arancel no ha servido más que para anular el comercio exterior de los E. U., sin otro beneficio. La producción de azúcar de Cuba no ha desplazado al azúcar doméstico

DURANTE las sesiones que celebró la Comisión Arancelaria de los Estados Unidos, los días 16 y 17 de febrero pasado, en Washington, fueron prestadas interesantísimas declaraciones, verdaderos alegatos incontrovertibles, a favor de los productores americanos de azúcar en Cuba y por ende como defensa de la primera industria cubana.

Estos briosos aportes fueron recogidos taquigráficamente, lo que nos permite ofrecer a los lectores de DIARIO DE LA MARINA una versión fidelísima de los mismos iniciando su publicación por los del señor Carlos G. García, presidente de la Cámara Cubana de Comercio en New York y del entonces presidente de la Bolsa de Azúcares neoyorquina, Mr. Piker, Jr., miembro de una de las más importantes firmas, entre los corredores mercantiles a dicho producto dedicadas.

Dice así la declaración del primero:

CARLOS G. GARCIA

Es llamado como testigo y, después de prestar juramento, declara lo siguiente:

DECLARACION:

Mr. Rabenold: Diga su nombre al taquígrafo.

Mr. García: Carlos G. García.

¿Puedo leer algunas notas que he preparado?

Comisionado Coulter: Sí, señor. Haga la declaración en la forma que quiera, con tal de que no sea muy extensa.

Mr. García: No es muy larga.

«Es de gran importancia restaurar el comercio perdido entre los Estados Unidos y Cuba. Una importante reducción de los derechos del azúcar en estos momentos contribuiría en gran manera a restaurar ese comercio, en beneficio no solamente de Cuba, sino de la industria, de la agricultura y del trabajo americano.

«Deseo aprovechar esta oportunidad para pedir a esta honorable Comisión, que recomiende al Presidente de los Estados Unidos una reducción del cincuenta por ciento de los actuales derechos del azúcar cubano. Si se creyera realmente que tal reducción perjudicaría los intereses de los plantadores americanos de remolacha, téngase en cuenta que Cuba durante los últimos tres años ha reducido su producción azucarera de cinco a dos millones de toneladas. Además, en su decidido esfuerzo para elevar el precio, y sufriendo sola las consecuencias de ese sacrificio. Cuba se ha abstenido de inundar el mercado americano con azúcar.

«Este es el segundo año que Cuba limita, mediante su sistema de licencias de exportación, la cantidad de azúcar cubano destinada a los Estados Unidos. Para determinar esa cantidad, Cuba parte del principio de que sus azúcares deben esperar a que el mercado americano haya absorbido los azúcares de este país y de sus posesiones insulares. Como resultado de ese principio, los embarques de Cuba a este país se han limitado a la cantidad de azúcar que no pueden suministrar la producción doméstica y la insular.

«El actual arancel de 2 centavos libra es tan excesivo, pues se eleva al 300 por ciento del valor del azúcar crudo, que da a los productores insulares un arma demasiado fuerte para arruinar primero a los productores cubanos y destruír después la industria remolachera y cañera en los Estados Unidos.

«Cualquier aumento de los derechos en estos momentos no constituiría el menor alivio para los sembradores de remolacha, ni para los fabricantes de azúcar de remolacha de los Estados Unidos, aunque los productores insulares no recibieran el mismo trato con relación a este aumento de que fueron objeto con la elevación de 1.76 a 2 centavos en 1930.

«Antes de la elevación del arancel en 1930 el precio de venta del azúcar era de 2 y medio centavos. Después de la elevación de 1930, los productores insulares continuaron vendiendo al mismo precio, y es hoy el día en que no han logrado ninguna ventaja del nuevo arancel.

«Voy a referirme ahora a algunas de las declaraciones hechas ante esta Comisión por el caballero que depuso en nombre de los productores de Hawai. Sus declaraciones fueron torcidas y hechas evidentemente por ignorancia crasa o mala fe. Quiero recoger sus ataques a nuestra causa para explicar si es verdad que el costo en Cuba puede llegar a ser tan alto como 4 u 8 centavos. Yo contesto que sí. El costo de producción en Cuba está siempre en proporción con el precio de venta del azúcar, por la razón de que la materia prima, la caña, se paga con azúcar, y el colono vende después el azúcar al ingenio al precio que rige el mercado. Si el azúcar se vendiera a más de cinco centavos, el costo seguramente pasaría de 4 centavos.

«En cuanto a la afirmación de que los productores americanos de Cuba inflan el costo por medio de la alta capitalización de sus inversiones, con lo que, según dijo el caballero de Hawai, llega a ser a veces tan alto como 25 pesos por saco de producción, quiero hacer constar que no declaró que la inversión de capital en Hawai es de 176.000,000 de pesos, o sea exactamente $25.14 por saco, lo mismo que en Cuba. Ruego a la Comisión que tome nota de estos costos relativos.

«Una reducción del cincuenta por ciento en los derechos arrebataría a los productores insulares las armas que usan hoy para dar muerte a las industria cañera y remolachera de Cuba y de los Estados Unidos. Cuando teníamos un arancel de un centavo la libra la industria remolachera y Cuba jamás se hallaron en la situación en que están hoy.

«La política americana hacia Cuba, durante muchos años, ha consistido en estimular el comercio entre las dos naciones. Con tal propósito se concertó el tratado de reciprocidad hace treinta años. La industria azucarera de Filipinas, Hawai y Puerto Rico piden ahora que se cambie esta vieja política americana y se sustituya por una medida que acabará con el pequeño comercio cubano-americano que aún resta».

H. H. PIKE, JR.

Fué llamado a declarar en nombre de los importadores y, después de prestar juramento, manifestó lo siguiente:

DECLARACION:

Comisionado Coulter: Sírvase decir, Mr. Pike, a quien representa, y después haga la declaración en la forma que estime pertinente.

Mr. Pike:

«Represento a H. H. Pike and Company, Corredores y Vendedores de Azúcares de Nueva York. Entre otros, vendemos los azúcares de Hershey.

«Las declaraciones que se han prestado en esta información pública están contestes en un punto, al menos. Existe unanimidad en que el arancel azucarero se refleja de lleno en el precio de venta del azúcar. Los que han pedido un aumento de los derechos al azúcar basan su ruego en la creencia de que tal medida daría por resultado el aumento del precio.

«En casi todas las declaraciones hechas por los proponentes de más elevados derechos se ha olvidado por completo al consumidor. En otras palabras, nos encontramos en la situación de la dueña de la casa que intenta hacer grandes compras, sin tener en cuenta si puede hacerlas.

«El azúcar es un problema que afecta primeramente al consumidor americano, y, en menor escala, al trabajo y a la agricultura americanos. Digo en menor escala al trabajo americano, porque la cantidad de verdadero trabajo americano utilizado en la producción del azúcar, dentro de las barreras arancelarias, es muy pequeño; y es interesante notar que, a pesar del gran número de testimonios acerca de los beneficios del arancel azucarero, ningún representante del trabajo organizado ha hablado a favor de un aumento.

«De hecho, la Federación Americana del Trabajo ha manifestado que la gran masa de nuestro pueblo trabajador de los Estados Unidos no quiere que se le impongan más tributos con el propósito de proteger a la industria azucarera del país.

«Digo en menor escala a la agricultura americana, porque el 97 por ciento de los agricultores americanos no siembran remolacha ni caña azucarera, lo que no quita para que esta vasta mayoría de agricultores tenga que pagar las consecuencias.

«Desde 1921, los Estados Unidos han estado tratando de resolver su problema azucarero, mediante la política de elevar los aranceles. Los derechos del azúcar se han aumentado tres veces en ese período, y ahora son, exactamente, el doble de lo que eran hace doce años.

«Desde la adopción de esta política los aranceles han aumentado la cuenta de azúcar del pueblo americano en 2,500.000,000 de pesos o sea mucho más de la mitad de la deuda de guerra de Francia o la Gran Bretaña a los Estados Unidos.

«La Ley Arancelaria de 1930 aumentó grandemente la cuenta azucarera del pueblo. El año pasado, por ejemplo, representó más de la cantidad de doscientos cincuenta millones de pesos, que es una suma mayor que el costo del proyectado impuesto nacional sobre las ventas que el Congreso cree; al parecer, que es demasiada carga para las masas consumidoras.

«Si el actual arancel se elevara de uno a tres centavos libra—como algunos han pedido—la cuenta arancelaria del azúcar para el pueblo pasaría de 350.000,000 de pesos al año.

«Esto es una enorme exaccion; es demasiado grande ya. Opino, además, que nuestro arancel nunca ha funcionado por misión la de ser garantía del precio y que, por lo tanto, la Comisión estará en lo cierto si se niega a tener en cuenta todas las declaraciones referentes a este aspecto, prestadas por los que abogan por un aumento de los derechos.

«Hemos oído hablar a menudo de los supuestos beneficios que reciben los agricultores de los Estados remolacheros como resultado directo del arancel.

«Como cuestión práctica, solamente siete Estados de la Unión acusan beneficio en lo que pudiéramos llamar aquí «transacción arancelaria», mientras cuarenta y un Estados muestran una tremenda pérdida.

«Es realmente significativo que hasta los Estados remolacheros y cañeros, en general, están en rojo. Los consumidores de los diez principales Estados productores de remolacha y caña pagaron unos 2.000.000 de pesos más en aranceles azucareros en 1932 de lo que los plantadores azucareros de todos los Estados productores de azúcar recibieron por sus remolachas y sus cañas.

«Tengo aquí un mapa que ilustra lo que acabo de decir. Muestra en rojo los Estados que pierden».

Comisionado Brossard:

«¿Lo presenta usted como prueba?»

Mr. Pike:

«Sí, señor Comisionado. El mapa, que tengo aquí, ofrece un gráfico de la situación. Las cantidades que los plantadores de remolacha recibieron por la cosecha de 1932 se calcularon tomando por base el informe del número de diciembre de «Crops and Markets», del Departamento de Agricultura de los Estados Unidos, que da a conocer el tonelaje de remolacha azucarera producida en cada uno de los mayores Estados productores durante el año, así como teniendo en cuenta los anticipos hechos por la «Great Western Sugar Company». En este momento no puede predecirse qué sumas adicionales se pagarán a los plantadores de remolacha por su cosecha de 1932.

«El estimado de la cantidad que recibieron los plantadores de caña de Louisiana, y que creo demasiado alto, se basa en la cosecha de 1931-32 y en la hipótesis de que los plantadores alcanzaron el 72 por ciento del precio promedio del azúcar crudo.

«Presento con el mapa un informe mostrando la cantidad que pagaron los consumidores de cada Estado en concepto de costo extra del azúcar en el año pasado, y la cantidad que los plantadores recibieron en cada Estado.

«Debo insistirse en que el costo del arancel azucarero al pueblo americano no termina con el efecto de los derechos sobre la cuenta del azúcar del consumidor.

«La estructura arancelaria azucarera ha tenido como resultado la virtual desaparición de nuestro comercio de exportación con Cuba, que era—como de nuestros mejores clientes. En vez de venderle 150.000,000 de pesos o más de productos agrícolas y fabriles, los Estados Unidos solamente vendieron a Cuba en 1932 por valor de 31.000,000 de pesos.

«En relación con esto pudiera decirse que alguien ha puesto en duda las cifras. Las de 1920 las considerábamos anormales y las hemos eliminado por entero. Recuerdo que eran de 400 a 500 millones de dólares.

«Muchos miles de americanos, que no tienen ahora trabajo, pueden atribuírlo a la imposibilidad en que está Cuba de comprarnos. Aunque la superproducción mundial ha contribuído a esta incapacidad para comprar, el arancel ha sido un factor importante para producir la presente situación, debido a que ha reducido las ventas azucareras, de Cuba a este país, a la mitad.

«Además, el excesivo arancel azucarero ha ayudado de la misma manera a destruír virtualmente las inversiones americanas en Cuba, que representaban los ahorros de incontables millares de ciudadanos americanos.

«Tengamos en cuenta también lo que costó al pueblo americano el azúcar de los tiempos de la guerra La necesidad de azúcar en nuestro plan de defensa nacional se enarboló para justificar una política de altos aranceles.

«La práctica demuestra que esta política, que no logró resultados apreciables para la producción de los Estados Unidos, ha colocado nuestros suministros de azúcares en islas situadas a 6,000 millas de distancia.

«A menos de que se modifique rápidamente esta política, o que aumentemos considerablemente nuestra armada para proteger esas rutas de comercio excesivamente largas y aumentemos el tonelaje para el transporte del azúcar de esas islas, esta nación experimentará, en el caso de una guerra, la más grave escasez de azúcar que ha conocido.

«El actual arancel concede excesiva subvención a Hawai, Puerto Rico y las Filipinas, así como a más de la mitad de la industria remolachera de este país. El pueblo americano pagó el año pasado una subvención arancelaria de más de 160 millones de dólares a los productores. Si los derechos se hubieran reducido, como creo que debió hacerse, casi todos estarían disfrutando todavía de una ventaja, dentro de la competencia, sobre Cuba, en el mercado americano.

«En el asunto planteado ante la Comisión, la manera de servir mejor los intereses de la nación, es tener en cuenta el efecto de los aranceles sobre todo el país, esto es, sus efectos sobre el enorme ejército de consumidores que ha de pagar las consecuencias.

«Este mapa indica, en tinta roja, los Estados que pagan y nada reciben; en líneas rojas, los Estados que pagan y reciben algo, siendo el saldo desfavorable. Estos Estados del centro son en los que lo que reciben los agricultores excede a lo que pagan los consumidores de los mismos. Demuestra que cuarenta y un Estados de la Unión están afectados en rojo por el arancel azucarero. Nuestra opinión es que la cuenta del azúcar es muy alta».

(Continuará mañana.)

LOS PARTIDARIOS DE LA PLATA PROPONEN QUE SE EMITAN BILLETES PLATA

El Banco de la Reserva Federal de New York recibió enormes cantidades de billetes de nueva emisión, para cubrir cualquier necesidad del momento. Se prohibe pagar o exportar el oro

NUEVA YORK, marzo 12.—AP.—Los grandes bancos de esta ciudad, centro de las finanzas del mundo, están listos para reanudar sus operaciones, casi normales, mañana.

Mientras que en Washington y en Wall Street se preparaban los detalles finales para la reapertura, los banqueros aseguraron que las instituciones de la nación comenzarían de nuevo, sus operaciones mañana.

Varias restricciones, con el fin de reanudar las actividades del crédito incluyen la prohibición de efectuar pagos en oro o certificados de oro, y de hacer operaciones en moneda extranjera.

Aunque en la Bolsa neoyorquina no se hicieron declaraciones oficiales, la opinión general es que no se reanudarán las operaciones normales, hasta dentro de dos o tres días, a más tardar. En algunos círculos, se opina que las transacciones podían reanudarse bajo restricciones dictadas por el gobierno.

El Banco de la Reserva Federal de Nueva York, recibió hoy enormes cantidades de la nueva emisión de billetes, para cubrir cualquier necesidad del momento, pues los bancos afiliados a la Reserva, en la ciudad de Nueva York, tienen fondos suficientes en Caja.

Uno de los grandes problemas de los bancos neoyorquinos es el de proveer de fondos a sus sucursales, diseminadas por todo el país, pero se espera que la reapertura «progresiva» del martes y miércoles, facilite estas operaciones.

Las entidades bancarias particulares, tales como J. P. Morgan and Company, y Kuhn, Loeb and Company, etc. están dispuestos a reanudar sus actividades mañana, acatando, como es natural, las restricciones dictadas por el gobierno federal.

LOS CAMPEONES DE LA PLATA SE MUESTRAN ACTIVOS

WASHINGTON, marzo 12.—AP.—Los campeones de la plata se proponen dar a conocer pronto al Presidente Roosevelt las razones que tienen para pedir que se haga más uso de dicho metal, como parte del programa permanente bancario de la administración.

Como primer paso, el senador demócrata Dill de Washington ha producido una proposición de ley autorizando al Gobierno para comprar plata por la suma de $250.000.000 a fin de eliminar el exceso de producción del metal en los mercados del mundo.

«Este plan no quiere decir que los Estados Unidos hayan de estar comprando constantemente toda la plata—dijo Dill—sino que constituye el primer paso y una inmediata proposición para rehabilitar la plata

«Cuando esto se haga, estaremos en condiciones de decir a Inglaterra, la India y otros países que deben ayudarnos a mantener la plata y a sostener su precio, por medio de convenios internacionales, que prohiban el dumping del metal.

«La actual situación bancaria demuestra que debemos contar más dinero, en cualquier programa permanente de rehabilitación. Es evidente que no podemos depender únicamente del oro. Nosotros tenemos una reserva de oro, para casos de emergencia y cuando ese caso se da, tenemos que ver desaparecer nuestro oro, porque no tenemos bastante.

«Lo que se hará con la plata, depende del curso que tome la actitud del Presidente, pero creo que cualquier programa permanente debe reconocer la plata.»

El proyecto de Dill recomienda la emisión de billetes con garantía de la plata, de acuerdo con el valor que tuviese el metal en el momento de la emisión. Si la plata valiera 25 centavos la onza en el mercado se necesitarían cuatro onzas para garantir un certificado de $1 plata. De este modo, el precio de la plata subiría y al mismo compás subiría el valor de la reserva de plata, en barras, que tuviese el Gobierno.

La proposición dispone que se suspendan las compras de la plata, cuando el metal adquiera el valor de $1.25 la onza en el mercado.

VEINTIUN BANCOS ABRIRAN HOY SUS PUERTAS EN FILADELFIA

FILADELFIA, marzo 12.—AP.—Veintiún bancos nacionales y del estado, miembros del Banco de la Reserva Federal de Filadelfia, recibieron permiso esta noche para abrir sus puertas mañana, para reanudar operaciones normales.

Un colono se da un tiro junto al mismo corazón

El proyectil le atravesó el pecho. Se hallaba en unión de su esposa e hijos, en Sagua

SAGUA LA GRANDE, marzo 12. Habana. — Siendo las nueve y media de la noche, y encontrándose en su habitación del Hotel Sagua, en unión de su señora e hijos, se disparó un tiro sobre la tetilla izquierda, con ánimo de suicidarse, el colono del Central «Purio», señor Manuel Grande y Corzo, natural de Matanzas, de 48 años de edad.

En declaración por él prestada ante la policía, sobre la mesa de cura del Hospital «Pocurull», manifestó que había intentado privarse de la vida. En dicho hospital fué atendido por el director, doctor Alvarez, y personal a sus órdenes.

Se constituyeron las autoridades, entre ellas el doctor Piedra, juez de Instrucción, y secretario señor Américo Testar.

El doctor Alvarez espera contener la hemorragia para intervenir, pues la herida tiene orificio de entrada y salida.

El estado del colono Grande es grave.

CORRESPONSAL.

M.E.C.D. 2016

Bromas y Veras

Por J. ARISTIGUETA

LA idea de ese letrero escrito en bárbaro, que reza imperativamente: «NO AUTOS», en algunas fachadas, un tiempo me pareció irritante; hoy me parece magnífica.

Y me pareció irritante porque indicaba un privilegio; cuando me enteré que el letrero obedecía a una autorización especial de la Alcaldía para hacer que un señor, a quien molestan los automóviles parados frente a su casa, eche los vehículos sobre el de al lado, si el de al lado no tiene igual influencia para echárselos al otro; cuando esto supe, se me encrespó este buen Don Alonso Quijano que llevo dentro. Porque lo lógico es que «no autos» frente a ninguna casa y sí en los lugares fijados al efecto; y cuando no se hace así, cada uno es muy dueño de hacerse una ley para él solo, si puede y tiene influencia para tanto.

Y la idea me pareció magnífica, porque he tenido a bien plagiarla con un gran éxito, como dicen los carteles teatrales, aunque yo nunca he sabido lo que es un «gran éxito» y lo que es un «pequeño éxito». Pues sé que todas las cosas humanas tienen éxito, sencillamente éxito, ni grande ni chico: éxito nada más, que podrá ser bueno o podrá ser malo, susceptible de variación en cuanto a la calidad, pero jamás en la medida. «Exito inmenso» o «Exito imponderable»; no sé lo que es. Y para comprenderlo, basta saber que «éxito» no es más que «fin», y el fin no puede ser ni grande ni chico, ni pesarse ni medirse. En cambio jamás he oído decir que una obra teatral tenga «éxito aplaudido» o «éxito pataleado», sin duda porque, si tales cosas se dijeran, la gente creería que lo primero es un pleonasmo y lo segundo una paradoja.

Así que no quiero líos, y así lo dejo: Plagié el letrerito que manda: «NO AUTOS» en giro sajónico, y coloqué en el bastón otro, dibujado a lápiz, que hubiera podido firmar Mariano Miguel: «NO BILLETES». Y no diré yo que tuvo un éxito muy aplaudido, porque ya dije que no se acostumbra, pero que la idea fué muy celebrada, como lo han sido tantas otras plagiadas antes de ahora, si lo digo.

Porque, hay que ver lo que son los billeteros, vendedores de periódicos, maniseros (los vendedores de cacahuet y el otro «Manisero», el de Moisés Simons que lo compuso con la mejor intención, y que nos ha salido con él un grano; porque hay que ver la lata que nos dan los artistas callejeros eso de: «Meeee voooooooy»; «meeeee voooooy»; y que no hay manera de que se acaben de ir): hay que ver, repito, lo que es sentarse en un café, sea a tratar de un negocio o a tratar de matar el tiempo; sea para ver pasar las mujeres bonitas, sea para ver de pasar una peseta falsa: Que no hay modo de que lo dejen a uno tranquilo. Si lee uno un periódico, le meterán otro entre las narices y la lectura; o el número capicúa que va a tocar; o el cartucho de maní; o la mano pedigüeña. Y si está uno en charla trascendental, explicando al amigo el plan infalible para resolver el problema fiduciario, por fuerza ha de suspender uno la tarea parlamentaria, o la conferencia económica, para explicar al de los periódicos, cómo no desea comprar la revista porque ya la hemos leído; al otro cómo no jugamos a la lotería, ni a nada, porque desde que se acabó la moda del yo-yo, hemos dejado los juegos de todas clases; y al chino del maní, cómo no queremos el «cucurucho» del fruto oleaginoso a pesar de nuestras simpatías chinas, manifiestas desde la infancia, en que íbamos al río a jugar con las chinitas; y a la mano pedigüeña, cómo hemos dado ya los últimos «kilos», y cómo de esa mane no no va a sacar nada en limpio, si no se la lava. O sea, que hemos de suspender conferencia, negocio, o recreo, para entablar una polémica cada cinco minutos con unos señores a quienes por fuerza hemos de convencer, cariñosamente, de nuestra imposibilidad de servirlos.

Cuando la Guerra Europea, algo asiática, bastante americana y su poco africana, hubo señores que se colocaron en las solapas unos letreros que decían: «No me hable usted de la guerra». Y ahora se va sintiendo la necesidad de otros letreros como: «No billetes»; «no periódicos»; «no maní», «no limosnas, porque no tengo»; y «no tangos, porque no me gustan». Pero como sería cosa de pedir prestadas a los amigos las solapas, para colgar tantos letreros, se me ocurre pensar que podría resumirse la cosa con un letrero solo: «NO FASTIDIEN». Y se incluiría así, lo mismo el maní que el «Lamento cubano».

Eso, hasta que los vendedores se enteren de que no tienen derecho a consultar, uno a uno, a los viandantes, si les gusta el maní, y obligarlos a confesar el público que padecen colitis.

CRUCIGRAMAS

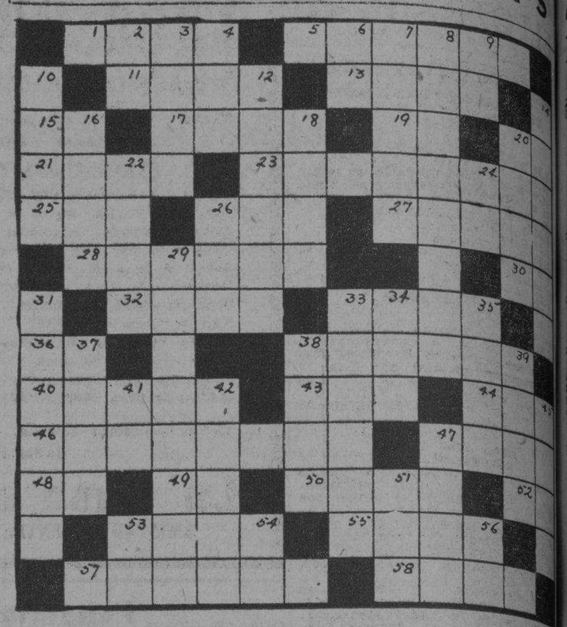

HORIZONTAL

1 Cabo de Asia, al norte de Esmirna.
5 Lugar donde se ha nacido.
11 Ciudad de Francia.
13 Personaje de una obra de Shakespeare.
15 Carta.
17 Tejido.
19 Dos mil.
20 Artículo.
21 Silla o trono de un prelado.
23 Nombre de una ilustre familia patricia de la antigua Roma.
25 Esposa de Atamante.
26 Oficial del Ejército turco.
27 Lago de Rusia.
28 Agregar.
30 Ante Cristo.
32 Superficie.
33 Pez pequeño de río.
36 Isla del Atlántico.
38 Pendiente de un monte.
40 Historiador español del siglo XVI.
43 Nombre de mujer.
44 Antigua ciudad del Asia menor.
46 Ciudad de Checoeslovaquia, famosa por sus aguas termales.
47 Semilla aromática.
48 Moneda oficial (inv.)
49 Y (lat.)
50 Fiera.
52 Antes Meridiano.
53 Religioso español.
55 Buey que veneraban los antiguos egipcios.
57 Tesoro público.
58 Ultimo retoño de la caña de azúcar y sirve para transplantarla.

VERTICAL

2 Preposición latina.
3 Embarcación.
4 Baile.
6 Contracción.
7 Diosa de la justicia, representada por una balanza.
8 Dícese del animal que está representado en el escudo de armas con la mano abierta y las garras extendidas.
9 Dirigirse.
10 Aproximadamente.
12 Composición poética.
14 Pequeño principado de Europa.
16 Río de Francia.
18 Cocer.
20 Elevación de terreno.
22 Tratamiento.
24 Dos.
26 Novelista americano.
29 Conjunto de árboles.
31 Suerte del juego de trucos.
33 Comarca que los historiadores griegos llaman Babilonia.
34 Composición poética.
35 Oxido de hierro.
37 Antiguo Estado vecino de la Caldea.
38 Fiel.
39 Continente.
41 Iniciales de la madre de Napoleón I.
42 Nombre de un hotel en la Habana.
45 Ciudad de España.
47 Río de Italia.
51 Esposa de Saturno.
53 Ter. de infinitivo.
54 Negación.
56 Su casa.

La solución mañana.

SOLUCION AL CRUCIGRAMA ANTERIOR

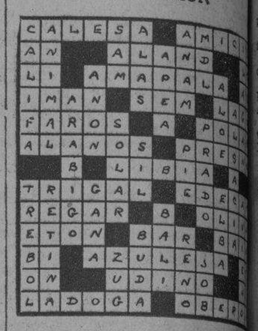

Casos y Cosas

UN CUENTO VIEJO

Cierta vez, por un camino
iba un infeliz anciano,
y de buenas a primeras
notó con sorpresa y pasmo,
que amarrado fuertemente
estaba un hombre en un árbol.

Preguntóle por qué causa
se hallaba en aquel estado,
y él, sin poder ni moverse,
la respondió sollozando:

—¡Ay de mí! Cuatro bandidos
con esta cuerda me ataron,
y después de maltratarme
dándome mil estacazos,
me robaron el dinero
producto de mi trabajo,
sin poder ni defenderme,
pues, como digo, eran cuatro.

—Haber gritado, y entonces...
—Sí gritaba; mas fué en vano
¿Quién iba a escuchar mis gritos
en sitio tan solitario?
—¿Y se lo llevaron todo?

—Solamente me dejaron
veinte pesos que tenía
ocultos en los zapatos.
—¿Y dice usted que no puede
mover ni las piernas?
—Claro.

—Entonces, amigo mío,
voy a llevarme, de paso,
los veinte pesitos esos
que los bandidos no hallaron.

Sergio ACERA

VIBOREÑAS

CUMPLEAÑOS

Urbanito Almansa y Pequeño.

Cumple la edad de tres años, pero... tres años que son trescientos de gracia y galanura y una cantidad que no acertamos a contar, si es que con ellos aumenta el afecto, en el cariño de sus progenitores, la distinguida dama Nena Pequeño y el señor Moisés Almansa, director general de la Compañía de Seguros «La Alianza».

En el retrato que acompaña estas líneas sonríe Urbanito a nuestros lectores.

Hasta él y hasta sus padres desea el cronista hacer llegar, con motivo de tan fausto acontecimiento, sus más expresivos parabienes.

FIESTA INFANTIL

Ha cumplido su primer año de nacido el monísimo ángel terrenal niño Robertico Duarte y González, que es el encanto y alegría en el hogar de sus dichosos padres los jóvenes esposos Angelita González de Duarte y el amigo Roberto Duarte Urdaneta.

Y para festejar su llegada a este mundo, la memorable fecha en que Angelita y Roberto dieron su primer beso al fruto de sus amores, ofrecieron una fiesta infantil en su residencia, en la que fué rota una hermosa piñata en medio del bullicio y alegría del bullanguero mundo infantil y también de los grandes.

Fueron sorteados muchos juguetes y se disfrutó de un abundante y exquisito buffet.

He aquí los nombres de los niños que disfrutaron de tan sugestiva fiesta:

Hilda, Raquel y Jesús López, Silvia Alvarez Builla, Carmelina Reina, Rosita y Rafael Montero, Pepito y Juanito Mir, dos perfectos caballeritos; Ramón y Gorfito Montes de Oca, Paquita Blás, Enriquito y Adalberto González, Enedina, Isela, Heriberto y José María García, Nena Rodríguez, Teri Montero, Totico Calero, Carmita y Olga Marín, Mario Duarte, Amanda y Niquita Spínola, Lina, Nora y Olga Escribano, Angelito Hoyos.

Una trilogía monísima: Silvia, Alicia y Artístides Calero.

Carlitos Laplace, Bertha, Alicia y Pepito López, Juanita R. Calero, Lolita y Panchito Carrión, Oscar y Roberto Spínola, Hilda López, Ismael Rodríguez, Panchito Marín, Eugenita Menéndez, David, Joaquín y Rodolfo Calero, Asunción Vila, «Vivian» Carrillo, María R. Roca, Nena Rodríguez, Pepito Martínez, Elenita Alcántara, Bebito y Norma Molina Gladys, Yola, Olga y Melva Brey...

Mucho lamentaré las omisiones que haya cometido, excusándome de hacer una relación con los nombres de las niñas «grandes», ya que fué la fiesta dedicada a las pequeñas.

Mi felicitación muy afectuosa y expresiva dedico a los complacidos esposos González-Duarte, deseándoles que siempre inquebratablemente vean disfrutar de la más venturosa vida al hijito de todos sus amores

LA HORA ENSUEÑO

Dado lo selecto que son los conciertos que se escuchan todos los lunes, de nueve a diez de la noche, trasmitidos por la emisora C M B C, pudiera decir «Hora Deleitosa» o Deleitadora, teniendo en cuenta que la joven y muy bella dama y excelente soprano dramática Josefina Morell de País Gutiérrez nos deleita con la dulzura de su voz, completando dicha hora con valiosos números de conocidos artistas.

Así será esta noche, y en nombre de tan admirada amiga invito a los radio-fans a la «Hora Ensueño», seguro de que convendrán todos conmigo.

NOTA DE DUELO

Lamentablemente no falta y esta vez la constituye el lamentable fallecimiento de la que en vida fué distinguida señorita Justa María Antonia Dávalos, amantísima tía de los jóvenes esposos señora Zenaida Castellar de Aedo y el cumplido y servicial amigo Antoñico Aedo, que en la conocida casa del inolvidable Don Martín Pella ocupa un puesto de confianza.

El triste acto del entierro de tan infortunada señorita fué una sentidísima manifestación de duelo, tomando parte en él junto con sus familiares numerosas representaciones sociales.

Junto con Zenaida y Antoñico doy mi más sentido pésame a sus hermanas Mary, esposa del querido amigo Paquito del Río, y Caruca Castellar de Rensoli.

JUVENTUD ATLETICA VIBOREÑA

Terminó esta animosa Juventud brillantísima su gran campeonato de Basket-Ball, pero vénse sus terrenos de la Avenida de Concepción muy concurridos, atraídas las gentiles figulinas por los juegos que se continúan entre varios aguerridos equipos, de los que son «fanatiquísimas», como dice Olguita Blanco Vidal.

Carlos Díaz, el presidente, con el vice Jesús Vidal, (El «Gallego» del Progreso de Jesús del Monte) y varios jóvenes de la directiva, hánme visitado comunicándome sus deseos de efectuár una fiesta a beneficio de su Juventud, para hacer una gran instalación eléctrica y un buen tablado en el que se pueda bailar, y ya han comenzado a hacer las gestiones.

Yo les auguro un brillantísimo éxito, pues todo el Reparto de Lawton asistirá.

He aquí las figulinas que asistieron la última tarde:

Carmen Teresa Betancourt, el linduísimo capullito; Estrella y Teresita Díaz, las parlanchinas primitas; Olguita Vidal Blanco y Rosita Milián, una morena y una rubia admirable.

Georgina Ibarra, Delia Munillas, Bertha Rodríguez, Ada Castellanos, Fina y Esther San Juliá, Amparo y Blanca Casanovas, Erundina y Libertad Rocha, Carmelina Jané, Zeida Abaz.

Gloria Lancha, una verdadera gloria...

Aida Inguanzo, de la más delicada y sugestiva belleza.

Maricusa García, Mercedes y Sarah Delfín, Elena y Ofelia Cañas, Angela Sánchez, Bertha Pontigo, Ondina Senet, Olivia Pérez, Caridad e Isabel Bustillo, Mirta de Juan, Olguita Martínez, Nenita González, Carmen Díaz, Antonia Sedano.

Ofelia Barés, de suprema belleza.

Bebita Bravo, Blanco Angulo, Lidia y Olga Inguanzo, Emma Hernández, Rosario Martínez, Mirta Díaz, Esther López, Julia Pérez, Nena López, Gloria López, Marta Brower, Zenaida Fuentes, Asunción Sánchez, María Luisa Gardano, Delfina Otero.

Dolores Otero, Mary Iglesias, Moraima Travería, Delia Landa, Olguita Bassols, Sarah Gardés, Ana Cisneros, Lidia Padial, Nieves Fraga, Lidia García, Josefina García, Georgina Padial, Mercedes Ruiz, Margarita Birs, Sarah Lebredo, Rosita Vázquez y Alicia González.

Informaré detalladamente de la próxima fiesta benéfica.

Urbano del CASTILLO

VIOLENTA EXPLOSION EN LA IGLESIA CATOLICA DE S. FRANCISCO, EN CUDAHY

MILWAUKEE, WIS., marzo 12. (A. P.) — Una violenta explosión de dinamita, destruyó hoy parte del cuarto de calderas de la Iglesia Católica de San Federico en Cudahy, uno de los suburbios de esta ciudad.

Las vidas de ocho monjas, que dormían en un edificio contiguo a la Iglesia, corrieron peligro. Las ventanas de los dormitorios de las monjas fueron destruídas por ladrillos, pero no hubo desgracias que lamentar.

Se asegura que la explosión fué de carácter intencional.

CHARLAS ODONTOLOGICAS

Por el DR. EVERILDO A. JEREZ

IMPORTANCIA DE LA BOCA

DESDE los tiempos más remotos la boca—sobre todo la dentadura—constituyó una preocupación científica para todos los pueblos, los que se enfrentaban con el problema según su grado de progreso cultural. En el papirus Ebers encontrado en Louqsor (3700 antes de Jesucristo), consta ya el cuidado de los dientes como una de las cuestiones que los terapeutas egipcios tuvieron en consideración. Y es que desde los tiempos primitivos la humanidad ha sentido los efectos lamentables de la dentadura enferma, y el dolor ha preocupado hondamente al pensamiento del hombre, incitándolo a escudriñar las entrañas de la Ciencia en busca de remedios salvadores. Así vemos a los sabios de todas las épocas interesados en ofrecer a sus semejantes los medios terapéuticos para las distintas afecciones de los dientes y los medios de evitar la destrucción de los mismos, poniendo en juego los escasos conocimientos científicos de sus épocas; y a medida que el Progreso ha ido haciendo luz en el campo de la Medicina, la boca ha ido reclamando la atención, cada vez mayor, de los señores científicos, como indiscutible «puerta de entrada de la vida y de la muerte». Y lo que antes no pasaba de ser un punto del numano organismo exclusivamente interesante para el dentista, es hoy la cavidad que preocupa no solamente al Médico y al Odontólogo, sino a cuantos se sienten interesados por la salud de los pueblos.

Una boca saludable, con su dentadura en buen estado de conservación, garantiza una salud general perfecta. No hay que olvidar que a la cavidad bucal está encomendada la parte primordial de la función digestiva: la trituración e insalivación de los alimentos para formar el bolo alimenticio. La mayor eficiencia fisiológica en la digestión bucal facilitará la labor de los demás órganos del sistema. «Masticar treinta y dos veces con los treinta y dos dientes» es una fórmula para las buenas digestiones que pone en evidencia la necesidad de una dentadura completa y sana, capaz de efectuar satisfactoriamente la acción mecánica de su cometido. La normalidad de las glándulas secretoras de las salivas contribuirá a realizar la labor físico-química que le está encomendada en la digestión primaria, cuyo beneficio se verá reflejado después en las digestiones del estómago e intestino.

Basta esta función básica de la vida que la boca, con sus importantísimos órganos, tiene que realizar, para que la mente más obtusa considere la necesidad imperiosa de conservarla saludable en el interés general de velar por la salud de todos y cada uno de los componentes sociales; pero si a ello agregamos que la boca está considerada como una estufa bacteriana, poblada hasta de bacterias peligrosísimas, se comprenderá mejor los fines que higienistas y patólogos persiguen con sus continuas campañas científico-sociales, recomendando la profilaxis bucal y el tratamiento de las caries y demás afecciones de la boca.

Recordemos la máxima de Juvenal: «Mens sana in corpore sano». El individuo gozará de más lucidez en su inteligencia cuanto mayor sea la normalidad de su salud; de ahí el interés científico-social-patriótico que deben los pueblos activar para la consecución de esta finalidad, habida cuenta que su grandeza y poderío habrá de descansar sobre la cultura y preparación de sus hijos. Convencidos de esta verdad, inconcusa, así como de que la salud no podrá existir mientras la boca no responda eficientemente a su elevada y esencialísima función, es que nos proponemos ofrecer desde estas «Charlas Odontológicas», que modestamente inauguramos, conocimientos y consejos que estimamos de utilidad general.

PIDEN AMPLIAS ATRIBUCIONES PARA WALLACE

Los agrarios americanos quieren menos producción y que mejoren los precios

WASHINGTON marzo 12. AP. Los jefes de las organizaciones agrarias han solicitado del presidente Roosevelt y al Congreso que se den amplios poderes de emergencia al secretario Wallace para reducir la producción y elevar los precios de los productos del campo.

Recomendaron que se den facultades al Secretario para estudiar un plan de auxilios, utilizando muchas de las proposiciones que se hicieron el año pasado, o redactando un programa completamente nuevo para resolver el problema económico del agro-americano.

En una conferencia con el Presidente, los jefes recomendaron que delegue en el Secretario la facultad para arrendar tierras, adquirir artículos, regular los mercados.

Se tiene entendido que Wallace está dispuesto a aceptar la responsabilidad en el caso de que se le den tales facultades.

Propone que la Comisión investigue las condiciones políticas, económicas y sociales en Rusia, así como «la actitud del Gobierno soviético con respecto al reconocimiento de parte de los Estados Unidos».

Sostiene que debe hacerse una completa investigación antes de cambiar la política del país hacia el régimen soviético.

EN LA CONFERENCIA ECONOMICA DE LONDRES LOS DELEGADOS AMERICANOS SOLO DISCUTIRAN LA «POLITICA» ARANCELARIA Y NO LAS TARIFAS

Williams Phillips

WASINGTON, marzo 12.—(AP). — El Subsecretario de Estado, Mr. Phillips, declaró hoy que en la próxima conferencia económica internacional de Londres, los delegados americanos sólo podrán discutir la política arancelaria en general, pero no podrán tratar sobre el reajuste de las tarifas.

Dijo Mr. Phillips que las tarifas sobre los distintos artículos son cuestiones que deben arreglarse entre los países interesados. Phillips hizo estas declaraciones hoy para ampliar las hechas ayer por el Secretario de Estado Cordell Hull.

La frase «política arancelaria», usada por Mr. Phillips, fué interpretada como si fuese usada para significar un acuerdo internacional fijando aranceles uniformes en el mundo entero.

DISTRITO CENTRAL DE LA HABANA

Departamento de Administración de Impuestos.

La Habana, Marzo 11 de 1933.

AVISO

Por el presente se hace saber a los Contribuyentes pertenecientes a los Epígrafes de Almacenes de Muebles y Consignatarios de Buques de travesía que durante un plazo de cinco días, contados desde la fecha de este AVISO se exhibirán en el Departamento de Administración de Impuestos (Sección Segunda) los Proyectos de Reparto formados por las Comisiones de cada uno de estos «grupos» a fin de que los que se consideren perjudicados, formulen sus protestas por escrito, dentro de las prescripciones legales, sin cuyo requisito no se tramitará la reclamación. (Artículos 87 al 89 de la Ley de Impuestos Municipales).

JOSE IZQUIERDO JULIA
Alcalde-Jefe del Distrito Central.

TERMINO LA TEMPORADA METROPOLITAN

NUEVA YORK, marzo 12.— La Compañía de Opera del Metropolitan terminó ayer noche su sexagésima nona temporada de ópera mientras la administración del famoso teatro percibía un verdadero diluvio de cheques y efectivo, contribuciones que envían los amantes de la música para recaudar el fondo de trescientos mil pesos que les falta para organizar la temporada próxima. Hasta la fecha se ha recaudado la suma de ciento ocho mil y por lo tanto parece asegurada la reapertura del famoso teatro el invierno próximo.

Dos contribuciones de diez mil pesos cada una fueron hechas por Una de Pierre Du Pont y otra por Louis Eckstine, de Chicago.

Esta noche se dió la ópera «Lucia» interpretada por Lily Pons y Giuseppe Volpi. Durante la temporada se ofreció un solo estreno: «El Emperador Jones», interpretada por Lawrence Tibbets.

SUSCRIBASE Y ANUNCIESE EN EL «DIARIO DE LA MARINA»

M.E.C.D. 2016

RADIO Y ELECTRICIDAD

Por ALBERTO GIRO

TRASMISIONES PARA HOY
ESTACION C M W
590 Kilociclos

7.30 a. m. DIARIO hablado
10.30 a. m. Charla con los niños
11.00 a. m. Nena Cuenco y su grupo
12 m. Orquesta Gelabert y el humorista Cuervo.
1.00 p. m. DIARIO hablado
1.30 p. m. Mosaicos C. M. W.
2.00 p. m. Receso
4 p. m. Orquesta de Raimundo Pía con Luisito Valdés.
5.30 p. m. La Abuelita Zapatona
6.00 p. m. DIARIO hablado
7.00 p. m. Hora dirigida por Tomasita Núñez.
8.00 p. m. Comedia CON LAS ALAS ROTAS, por el cuadro que dirige la primera actriz Enriqueta Sierra. Programa musical por Lupe y Carlos Spaventa. Charla por el doctor Jorge Mañach.
9.00 p. m. Orquesta de Raimundo Pía con Luisito Valdés.
10.00 p. m. Buenas noches.

ESTACION C M C
840 Kilociclos

10.30 a. m. Programa Los Precios Fijos, orquestas y cantos populares.
1.45 p. m. Acebal y del Campo, poesías, comedias, canciones
8.00 p. m. Cadena Nacional, señora Mercedes Menéndez, soprano, Rafael Pradas barítono.
1 Ruego, canción, Villa, barítono, Rafael Pradas.
2 No me queda ni el recuerdo de tus besos, canción, Santos Meéndez soprano, señora Mercedes Menéndez.
3 Si pudiera ser roy, canción, Sánchez de Fuentes, barítono, Rafael Pradas.
4 Camagueyana, canción Aanckermann, soprano Mercedes Menéndez.
5 Despierta, canción, Lara, Dúo soprano y barítono.
6 Que me importa, canción, Santos Menéndez, barítono Pradas.
7 Butrefly, la última canción de Lecuona, soprano señora Menéndez.
8 Sueños de Juventud, vals Enrique Diessepolo el último hit en Buenos Aires, Rafael Pradas, barítono.
9 I can sing you a song of springtime, canción de Pay Foster, soprano Mercedes Menéndez.
8.30 p. m. Orquesta Ignacio Cervantes, dirigida por el moestro G. Roig, con la soprano señora Zoila Gálvez.
1 Romántica, obertura, Kelerbela.
2 Yo no te quiero, capricho cubano G. Roig, soprano señora Gálvez, acompañada por la orquesta.
3 Ponone, vals Raldteufel.
4 Rigoletto, aría Verdi, soprano señora Zoila Gálvez.
5 La Feria, Suite Española, Germán.
9.00 p. m. Hora Oficial Observatorio Nacional.
9.01 señora Mercedes Menéndez soprano, Rafael Pradas barítono.
9.30 Orquesto Ignacio Cervantes, dirigida por el maestro Roig, con la soprano señora Ziila Gálvez.
1 Orfeo en lo Infiernos, Obertura Offembach.
2 Serenata Toselli, soprano señora Gálvez, acompañada con orquesta.
3 Al pie de la reja, trova Mariani.
4 El carnaval de Venecia, variaciones, Benedit-Roig, soprano señora Gálvez.
5 Frovolone Patro, capricho, Goublier.
10.00 p. m. Montmartre Cabaret, Cabaret, Jazz band, son bailables.

ESTACION C M C Y
1320 Kilociclos

6.30 p. m. Hora de Caridad. Programa como sigue:
La señorita, Lolina Canosa recitará Adiós en el mar, de Zorrilla.
La Limosna, de Ruiz Aguilera
La Azucena.
La señorita Manina Morales cantará Aires Pineros, de G. Maristany.
Mis tristezas, canción mexicana.
Las huérfanitas Silvia Hernández y Yolanda Fernández, tomarán parte también en el programa.
7. p. m. DIARIO Deportivo del Aire.

ESTACION C M A F
The International Broadcasting Co
680 Kilociclos
PROGRAMA

6.30 p.m. L aHora del Cocktail
7.00 p.m. Música para la comida
7.45 p.m. Cantos populares
8.00 p. m. Un poco mejor que lo mejor.
8.30 p. m. De la Habana a la Puerta de oro.
8.45 p. m. Importancia de la Lubricación.
9.00 p. m. La orquesta de Marek Weber.
9.15 p. m. Música de Ethel Ne-
9.30 p. m. Quince Minutos con la orquesta de los estudios Paramount.
9.45 p. m. Selecciones de ópera
10.00 p. m. El programa Ipana
10.30 p. m. Síncopa de la IBC
11.00 p. m. Buenas noches y hasta mañana.

ESTACION C M B Z
1010 Kilociclos

A las 12 m Hora Oficial. Estado del tiempo. Crónica social y teatral.
A las 4 p. m. Programa a cargo de la orquesta Tropical
A las 6 p. m. Música variada
A las 7.30 Hora Infantil a cargo de Isabel María del Monte.
A las 8 p. m. Programa Músical.
A las 9 p. m. Programa a cargo de la orquesta de los Hermanos Castro, director Manolo Castro.
A las 10 p. m. Música variada

ESTACION C M C D
1140 Kilociclos

9.30 p. m. Audición Artística Neptuno, a cargo de la soprano María del Carmen Ruiz y la orquesta de Cámara Moreno, concierto organizado y dirigido por el maestro Eugenio Moreno.

PROGRAMA
1 Tema Músical para de los soldados de madera.
2 Españita, tanda de valses españoles. Orquesta Moreno.
3 Marinela de La Canción del Olvido, María del Carmen Ruiz.
4 Vals de Musetta de la Opera Boheme de Puccini María C. Ruiz.
5 Polonesa de Mignon. Orquesta Moreno.
6 Canción de Romeo y Julieta, de Gounod, María del C. Ruiz.
7 Aragonaise de Massenet, Orquesta Moreno.
8 Tema Músical, parada de los soldaditos de madera.
10 p. m. Programa artístico de La Elegante a cargo de la Soprano María del Carmen Ruiz y la orquesta de Cámara Moreno.

PROGRAMA
1 Tema musical Vals Enchantee.
2 Celtic Dance de Bullard. Orquesta Moreno.
3 Escena y Aria de la Opera Travia de Verdi, María del C. Ruiz
4 Vals Francés de Salón Valverde, María del C. Ruiz.
5 Legende de Friml Orquesta Moreno.
6 Caro Nome de la Opera Rigoletto, María del C. Ruiz.
7 Vals de Romeo y Julieta de Gounod, Orquesta Moreno.
8 Tema Músical Vals Enchantee.

ESTACION C M C R
1365 Kilociclos

De 11.30 a 12.30 Hora de todos.
De 5 a 6 Música variada
De 9 a 10 Programa de canciones y tangos, a cargo de Gilberto Meyer, Jorge Rambla y el dúo Prado—Ruiz. Cuento por M A. Royé Diálogos y adivinanzas.

ESTACION W L W
700 Kilociclos
Crosley Radio Corporation
Cincinnati, Ohio.

7.00 Amos n—Andy.
7.15 Gene and Glenn.
7.30 Chandu drama
7.45 Detectives Black and Blue, drama
8.30 Voice of Firestone
9.00 Sinclair Weiner Minstrels NBC

CMW
590 kilcs.
HOY A LAS 8.00 P. M.
HORA MULTIPLE: Comedia "CON LAS ALAS ROTAS" por el cuadro que dirige Enriqueta Sierra. — Programa por LUPE Y CARLOS SPAVENTA.— Charla por el Dr. Jorge Mañach

La Casa de Granados

ELIMINACION DE LOS ARTICULOS DE INVIERNO

Nueva y definitiva rebaja de todas las existencias de toda clase de artículos, especialmente los de Invierno.

VEANSE LOS PRECIOS DE ALGUNOS

Terciopelo brochado, en negro solamente. Yarda $1.00 y $1.50
Terciopelo inglés, negro, de 22 pulgadas de ancho. Yarda $0.40
Paño estampado, en colores, 1½ yarda de ancho .. Yarda $1.25
Paño y Sarga, pura lana, colores, 1½ yarda ancho. Yarda $1.25
Sarga de lana en colores, de 1 yarda de ancho .. Yarda $0.38
Burato Seda pura, en colores. .. .. Yarda $0.40 y $0.60
Seda Japonesa, en colores .. .. Yarda $0.30
Fují de Seda, en colores .. .. Yarda $0.30 y $0.45
Crepés de Seda, en colores. Yarda $0.60, $0.80, $0.90 y $1.35
Crepé «Raqué» de seda y fibra, en colores. .. .. Yarda $0.30
Crepé Cantón, pura Seda, granoso, en colores .. Yarda $0.80
Medias de pura Seda «Chiffon» .. .. Par $1.00

Todos los demás artículos en existencia en esta casa, remarcados al mismo tenor.

La Casa de Granados
AMISTAD 41, ENTRE NEPTUNO Y SAN MIGUEL

Peletería
LA GRANADA
San Rafael 14½

No sufra de dolores en los pies, «COMFORT« tiene el remedio para su dolencia.

LIQUIDAMOS
Zapatos finos para Sra
A $1. y $2.
Blanco. Beig o negros
VENGA AHORA,

PARA NIÑAS
A 0.80. $1. $1.50 y $2.00

Información Telegráfica DEL INTERIOR DE LA ISLA

(POR NUESTROS CORRESPONSALES)

Habana

Trató de suicidarse por estar aburrida de la vida

MARIANAO, marzo 11. — Esta tarde fué asistido en la Casa de Socorro, por el doctor López Sánchez, María Antonia Rodríguez, natural de Marianao, de veintitrés años de edad y vecina de la calle Godínez, sin número. Dicha joven presentaba una fuerte intoxicación que fué calificada de grave, por haber ingerido una sustancia desconocida. Al ser interrogada declaró a la policía que trató de poner fin a su vida por hallarse aburrida desde hace mucho tiempo.

Le hurtaron la cartera a un ciudadano del Soviet

Leja Monoftweaff, natural de Rusia, de treinta y cuatro años de edad y vecino actual de la casa marcada con el número 45 de la calle Paula, en la Habana, denunció a la policía que ayer tarde se hallaba en el hipódromo, cuando notó que del bolsillo de la americana le faltaba la cartera que contenía la cantidad de quince pesos. Dice que no sospecha de nadie.

Al cortar una flauta de pan se hirió el muslo con un cuchillo

José Hernández Díaz, vecino de Pasaje letra A, en esta localidad, de veintidós años y de oficio albañil, fué asistido en el Centro de Socorro por el doctor López Sánchez, de una herida incisa en el muslo izquierdo que fué calificada de carácter grave. Expuso el paciente al hacer la correspondiente declaración, que sufrió dicha herida al tratar de cortar con un cuchillo una flauta de pan que sostenía sobre el muslo indicado.

Le llevaron la bicicleta

José Fernández García, natural de España, de veintitrés años de edad y vecino de la calle Barreto esquina a Santa Teresa, repuso ante la policía que esta tarde, al ir a la bodega con objeto de hacer una compra, dejo fuera la bicicleta de su propiedad y cuando fué en su busca se dió cuenta que se la habían llevado. Por lo tanto, se estima perjudicado en la cantidad de cuarenta pesos.

Un ruego de los pobres del término de Marianao

Los pobres del Término de Marianao, que son los bastantes para sufrir las consecuencias de la crisis actual y muchos se hallan enfermos ruegan al señor alcalde José Fariña, por mediación de DIARIO DE LA MARINA, que no suprima ninguna plaza de médico, pues los que existen en la actualidad no dan abasto para la atención de los muchos que sufren distintas dolencias y de llevarse a cabo un reajuste de esa índole, sufrirían graves perjuicios. Como conocen el carácter afable y magnánimo de la primera autoridad marianense, esperan ser atendidos en su justiciera petición.

Martínez,
CORRESPONSAL.

Un auto arrolló a un viajero del tranvía cuando apenas éste pisó tierra

MARIANAO, marzo 12.—En el centro de socorro de esta villa fué asistido anoche por el doctor Angles el señor José Antonio Benítez Díaz, natural de la Habana, de 21 años de edad y vecino de la calle de ..eras número 2, en esta capital.

El citado médico le apreció a Benítez Díaz varias heridas contusas con la sección de los tendones de los dedos anular e índice de la mano derecha y graves fenómenos de excitación nerviosa.

Benítez Díaz, el lesionado, viajaba en el tranvía 616, que guiaba el motorista Manuel Villaroy, y manifestó que al bajarse del «carrito» no vió ninguna máquina, pero momentos después, cuando ponía pie en tierra, fué arrollado por el auto—número 3205—que venía por el lado izquierdo, que guiaba el chofer Famelio Sosa Pino, del pueblo del Caimito, de 24 años de edad y vecino de General Guas 23, del citado pueblo.

Este caso fué llevado a la Estación de la Policía por el vigilante Alejandro Rodríguez.

El acusado Sosa Pino, que presto declaración, dijo que se dirigía al Caimito y que al llegar al lugar del hecho tomó por el lado izquierdo, sin ver al hombre que luego arrolló.

El herido ingresó en la quinta «Covadonga» y el acusado quedó en la cárcel.—Martínez, Corresponsal.

Muere aplastado un niño bajo una carreta de caña

ALQUIZAR, marzo 12.—DIARIO, Habana.—El niño Rigoberto Armas, de diez años de edad, murió aplastado bajo las ruedas de una carreta de caña, al pretender coger una de ellas. Según parece Rigoberto cayó al perder el equilibrio y faltarle el balancín trasero.

Falleció al instante de ser puesto en la mesa de operaciones de la casa de socorro.—Posada.

Gestiones en pro de la no supresión del Hospital de Güines

GUINES, marzo 12. DIARIO, Habana.—Diversos organismos y personas representativas de esta villa unificándose en las festiones en pro de la no supresión de este Hospital cuyo presupuesto ha quedado muy reducido, ya que a causa de los bienes propis, se causaría con ellos daños a la economía local y mermaría aún más el prestigio a la villa, notablemente afectado con la supresión de la cárcel.——Suárez, Corresponsal.

Santa Clara

Constituído el Sindicato General de Dependientes de Sta. Clara

SANTA CLARA, marzo 12.—DIARIO DE LA MARINA.— En los salones del Centro de Escogedores de Tbaco quedó constituído hoy ante un gran concurrencia el Sindicato General de Dependientes del Comercio.

Resultaron electos Alfredo López los secretarios Alfredo López, Vicente Soto y José Alvarez y doce delegados a la Nacional.

Hubo animación y abundaron los discursos.— ARMANDO MACHADO.

HOY LUNES
LA OTRA VIDA
Drama en tres actos de José López Pinillos (Parmeno), por Guillermo de Mancha y Pilar Bermúdez.
A las 9.00 p. m. desde la emisora
C-M-X
890 Kilociclos
HORA de la CORSETERIA
EL DESEO

Crónica Habanera

MATILDE EVA ORTEGA

En la festividad de mañana estará de días la bella señorita Matilde Eva Ortega, cuyo retrato publicamos en esta crónica.
La señorita Ortega es hija del ingeniero Pablo Ortega y de su esposa la señora Luisa Trujillo.

SANTOS DE HOY: SAN LEANDRO

Saludamos a un grupo de caballeros que están de días en la festividad de hoy.

El señor Leandro Mejer distinguido clubman y conocido corredor de azúcar, miembro de la firma Gumá y Mejer.

El coronel Leandro de la Torriente, oficial retirado del Ejército y su hijo el joven Leandro de la Torriente y Morales.

Leandro Llambí, Leandro Rionda y Leandro Robaina.

VICENTA C. VIUDA DE PLA

El sábado, falleció en su residencia del Paseo del Prado, rodeada de todos sus familiares, la distinguida dama Vicenta C. viuda del doctor Eduardo Plá.

Ayer tarde se verificó el sepelio en el Cementerio de Colón, acto al que asistió en manifestación de duelo una extensa representación de la sociedad habanera.

Por estas líneas enviamos nuestra más expresiva condolencia a sus hijas Herminia y Laura, esta última la esposa del señor Manuel Vendrell.

LA EXPOSICION DEL LYCEUM

Hoy quedará clausurada, en el Lyceum, la exposición de pintura de nuestro compañero Mariano Miguel.
La linda niña, cuyo retrato reproducimos, es Herminia, hija del artista y de su distinguida esposa la señora Chichí Rivero.
El cuadro es una de las bellas obras que ha admirado el público en la magnífica exposición del Lyceum.

ALMUERZO EN EL COUNTRY CLUB

El eminente cirujano Rafael Nogueira ofreció ayer en el Country Club, un simpático almuerzo al cuerpo facultativo del Centro Médico Quirúrgico del Vedado.

El objeto de este ágape entre camaradas, era celebrar el primer año de vida, con que ya cuenta la magnífica institución médica; tambien hubo la intención de felicitar anticipadamente a varios de los galenos de dicho cuerpo, que celebran su onomástico en la próxima festividad de San José.

El anfitrión dirigió la palabra a sus colegas, cosa que además hicieron el doctor José de Cubas Serrate y el coronel Julio Sanguily, quien asistió como invitado de honor.

También se hallaban presentes en el cordial almuerzo los siguientes doctores: Julio Sanguily, Jr., José Iglesias, Ramón Aixalá, Ricardo Repilado, José Luis de Cubas, Rafael Plasencia, José Salazar, José Buzzi, Roque Sánchez Quirós, José Urrutia, Alfredo Mac Donald, Laureano Falla; el joven abogado Carlos Falla y los empleados de la Clínica, Luis Manrara, César Sala y Marcos Díaz.

(Continúa en la página SIETE)

Café
SIN DESCONFIANZA
(como se lo merece)
Es recibido en todas partes el sin rival café de
LA FLOR DE TIBES S.A
REINA 37 • TELEFONOS A-3820 / M-7623

HAGA VD. LA PRUEBA Y SE CONVENCERA

LA LECHE CONDENSADA
"La Lechera"
VIENE AHORA
Con la pureza, rendimiento y garantía de siempre, pero
MAS FRESCA QUE NUNCA
Hab. 138

SUNSET 15¢
PARA TEÑIR SUS ROPAS
EN FARMACIAS Y TIENDAS

REGLANAS

EL DR. PEDRO ROMERO

Conocido laringólogo.
Y amigo muy estimado.
Encuéntrase muy mejorado de la grave afección ocular que sufriera en días pasados y que tanto preocupó a sus familiares y a la sociedad reglana que le distingue y aprecia.
El pasado miércoles fuí agradablemente sorprendido con su visita.
Le acompañaba su joven y bella esposa la señora Hortensia Loureiro, en cuyo rostro se reflejaba la satisfacción de estos momentos finales del restablecimiento total.
Muy pronto se hará cargo el doctor Romero de sus enfermos.
Así hubo de manifestárnoslo.
Y con gusto lo consigno.
¡Cuántos a celebrarlo!

PARA COJIMAR

Han trasladado su residencia.
Una familia muy apreciada en el seno de nuestra sociedad.
Me refiero a los esposos «Pepilla» Salazar de Fernández y Arturo Fernández.
Y con ellos, las gentilísimas María Antonia y Casimira Fernández
Sépanlo sus amistades.

LA EDAD FELIZ

La de los ensueños.
Los siempre anhelados quince años.
Los ha cumplido el pasado sábado una señorita muy culta y bonita:
Antonia Vázquez Garriga.
A las muchas felicitaciones recibidas con tal motivo, ruego una la mía.
Muy afectuosa.
Y sincera.

NOTA DE AMOR

De gran simpatía.
Ella es la petición de mano de la interesante y bella señorita Rosita Alamilla y Vázquez por el caballeroso y correcto joven José Namán Cora.
Desde el miércoles son oficiales sus relaciones amorosas.
¡Cuántos a felicitarlos!
Para ellos, mi enhorabuena.

NUEVA DIRECTIVA

Es la que rige los destinos de los Caballeros Católicos de Regla.
Hasta el 24 de febrero de 1934.
Ella es la siguiente.
Presidente: Francisco Inchausti y Biguitain.
Vicepresidente: Vicente Nonell y Argemí.
Secretario: Juan J. Gallego-Pereira.
Vicesecretario: Calixto Castells Llanes.
Tesorero: Juan Cabezas Martínez.
Vicetesorero: Fernando Loredo Serra.
Abanderado: Ignacio Iglesias Martorell.
Primer vocal: Narciso Torrent Arxer.
Segundo vocal: Santiago Paxchón Bello.
Tercer vocal: Bernabé Bolinaga Petuya.
Cuarto vocal: Juan Prats Rich.
Quinto vocal: Serafín Martínez Hurtado.
Sexto vocal: Rafael Bujosa Florit.
Para los nuevos directivos de la Unión de Caballeros Católicos de Regla, van con estas líneas mi felicitación.
Y mis deseos.
De los mayores éxitos.

SIMPATICA BODA

Fué la efectuada.
En Guanabacoa.
El pasado jueves.
En el domicilio de mis estimados amigos los esposos Josefa Pascual Ruiz y Manuel Maza, y ante el notario doctor Oscar Blanco, se celebró la ceremonia nupcial de la señorita Rosita Maza y Pascual con el cumplido joven Francisco García de Osuna y Victorero, alto empleado del Estado Mayor del Ejército.
Como testigos firmaron el acta:
Por la novia: los señores Elías Zúñiga y Ramón Infante.
Por el novio: los señores Moisés Gutiérrez y Emilio Alvarez.
¡Cuántas las felicitaciones!
Con exquisito ponche, se brindó por la eterna felicidad de los nuevos esposos.
Numerosas fueron las damas y damitas que asistieron a ese acto.
He aquí algunos nombres.
Señoras:
María Teresa Victorero viuda de Osuna, madre del novio; Josefa Pascual de Maza, madre de la novia; Asunción Gómez de Gutiérrez, Celia Chávez, Amada Martínez viuda de Gómez.
Amada Martínez viuda de Gómez Amparo Saborillo de Alvarez, señora de Checa, viuda de Rivas, Hermenegilda Gómez, Margot Carrillo de Lacoste.
Sofía Valenzuela de Guzmán Asunción Victorero de Linares, Marucha de la Noval, Elena Sabadí Carmen Buixens, Dolores Fernández viuda de Victorero, Manuela Pascual de Pereda.
Señoritas:
Un primer nombre: Josefina Santana, tan gentil y bonita.
Idelisa, Isabel y René Zorrilla, Regina y Rosita Baranda, María Teresa Pereda, Carmita Grogués.
Alicia Suárez, María Lacoste, Erenia Rodríguez, Bertica Gómez, Carmita Herrera, Carmela Sabadí.
Mercedita Victorero, señoritas Domínguez, Juana García Osuna.
¡Rosita y Francisco!
Que sean eternamente felices.
Son mis deseos.

NUEVO DOMICILIO

Me lo brindan.
Los esposos Laura Fernández de Artze y Benjamín Artze.
Para la casa número uno de la calle de Alburquerque han trasladado su residencia.
Encargo tengo de así hacerlo saber a sus numerosas amistades.
Lo que muy gustoso cumplo.

UNA FELICITACION

Aunque tarde.
Dirigida va a un amigo muy apreciado:
Gregorio Acebo.
Quien en el día de ayer celebró su onomástico.
¡Felicidades!

EN LUYANO SPORT CLUB

Una fiesta próxima.
Que será un gran acontecimiento social.
Ella es el homenaje al señor Mario Guas y su aplaudida orquesta
Señalada ha sido ya la fecha:
El sábado 25 de los corrientes.
Será un gran baile.
El que amenizarán un jazz-band una orquesta y un septeto.
Por día aumenta el entusiasmo.
Para asistir a ese baile del Luyanó Sport Club.

UNA BODA

Se ha celebrado.
En la mayor intimidad.
Fueron los contrayentes la señorita María García Sabina y el joven Julio Francisco Vázquez y Vázquez.
Firmaron el acta como testigos los señores Norberto Quintero y Manuel Méndez.
A Matanzas, la poética ciudad de los dos ríos, fueron a pasar la luna de miel, los nuevos esposos.
¡Que sean felices!

UNA ATRACCION

Para las damas.
La constituye.
Las numerosas novedades que ha recibido la popular y acreditada casa de modas «La Gran Vía».
Entre ellas merece especial mención los últimos modelos de abanicos.
De nácar y carey, muy de moda.
Y preciosidades, en pañuelos de señoras, finísimos.
Propios para regalos.
Numerosas son las felicitaciones que está recibiendo Manuel Bernedo, el simpre cumplido propietario de «La Gran Vía», por las constantes novedades de última moda, que brinda a la sociedad reglana.
Justo es consignarlo.
Como premio a su labor.

ESTA NOCHE

En el teatro «Regla».
Se exhibirán dos gran films.
Ambas a petición de numerosas damitas.
Titúlanse esas solicitadas películas: «Hogares rotos» por Spence Tracy y «La maldita» por la simpática Sally O-Neil.
Para mañana: «Juegos de pillos». por Thomas Meighan y «Virgencita», por la novia de la pantalla, la celebrada Janet Gaynor.
El jueves: función de moda.

EN EL CASINO ESPAÑOL

El próximo domingo.
Se celebrará un gran concierto musical.
A las diez de la mañana.
En él tomará parte la banda de la Marina de Guerra, que con tanto acierto y éxitos dirige el profesor teniente Armando Romeu y Marrero.
Con el siguiente prograam:
En la primera parte: «Scenes Pittoresques», de Massenet.
1.—Marche.
2.—Air de Ballet.
3.—Angelus.
4.—Pete Boheme.
Y «Caprice Italien», de Teschaikosky.
En la segunda parte: Andante de la «Quinta Sinfonía» de Bethoven.
Y la Overtura «Il Guarany», de C. Gómez.
También habrá solo de piano por la profesora señora Zenaida Romeu de Serqueira, entre cuyos números figuran:
«Preludios», de Debessy.
«Tarantelle», de Piezonka.
«Merilyn». Vals de concierto de Widoff.
Este último número es un solo de saxofón ejecutado por el joven profesor Armando Romeu y González, con acompañamiento de piano.
El señor Guillermo Ceballos y Pareja, orador conceptuoso, hará la presentación artística.
Las invitaciones para este primer concierto, son completamente gratis.
Ellas pueden solicitarse en Agramonte 32, en Regla.
O por mediación del cronista.
En Martí número 118.
Una amplia información prometo de este concierto.
En mis próximas «Reglanas».
¡Tal es, el entusiasmo!

Alejandro PEREZ.

M.E.C.D. 2016

ESCENARIO Y PANTALLA

«LOS CONQUISTADORES»

El cine ha tenido siempre sus ambiciones epopéyicas Y no nos referimos al llamado «film» histórico, que cuenta cada día con menos adeptos. Al decir «epopéyicos» aludimos a los epopeyas de los tiempos nuevos, cuyo continuidad estamos viviendo ahora dramáticamente, y en las cuales ha suplantado a la peripecia bélica, en interés y trascendencia, el trabajo sordo y tenaz de las fuerzas económicas. Dueño de una técnica cada día más eficaz, el cine está emprendiendo ahora el rodaje de películas cíclicas, que abarcan toda una etapa de la historia de un pueblo. La importancia de estas películas, en todos sentidos, no es necesario encarecerla. El séptimo arte, con su dinámica graficidad, posee una elocuencia incontrastable para la evocación de lo pretérito y la transcripción de lo actual. En este aspecto supera, indudablemente y, sobre todo, desde el punto de vista de las grandes masas, a la novela y al teatro.

A este tipo de películas pertenece «Los Conquistadores», cuyo «pre-estreno» anuncia para el miércoles el «Fausto», y que vimos, días pasados, en exhibición privada. Se trata de un recorrido por la vida social y económica de los Estados Unidos, desde la fecha en que terminó la guerra civil hasta nuestros días; sesenta y ocho años de trajín incesante, con alternativas de prosperidad y miseria, destruyendo hoy lo construído ayer, para reconstruirlo mañana, en un devenir sin término. Aunque en todo este lapso seguimos paso a paso la historia de una noble pareja humana, ello no resta enorme interés al marco social en que su vida se desarrolla. Uno de los grandes valores de esta película es, justamente, la íntima conexión que existe entre los personajes y su ambiente. Las transformaciones que este sufre, se reflejan diáfanamente en aquéllos; el tiempo pasa sobre hombres y cosas, dejando en unos y en otras su huella dramática.

Esta película llegó hace poco a La Habana. Se fijo para su estreno una fecha todavía lejana. Pero tan pronto se efectuó la exhibición privada de la misma, la casa y la empresa del «Fausto» coincidieron en la conveniencia de exhibirla ahora, por la actualidad del tema que aborda y por la manera como está desarrollado. «Los Conquistadores», en efecto, nos presenta el flujo y reflujo de la marea humana; a épocas de abundancia suceden épocas de penuria, en un ritmo pendular que la historia atestigua cumplidamente. Cada vez que el mundo atraviesa una de sus periódicas crisis económicas, los hombres se desesperan, pierden la confianza en su propio esfuerzos y creen que la humanidad no se levantará más de su postración. La realidad es otra, sin embargo. La misma palabra crisis encierra una idea de transitoriedad. La depresión dura más o menos tiempo, pero al cabo la confianza y el bienestar renacen. Hay que tener fe en el esfuerzo del hombre.

Esto es lo que viene a decirnos en definitiva «Los Conquistadores», película verdaderamente notable, que interpretan, notablemente también, Richard Dix y Ann Harding. Bajo este aspecto es una verdadera lección de optimismo y energía, en momentos en que tan necesitados estamos de ambas cosas. Ha hecho bien la empresa del «Fausto» en anticipar su disfrute al público, mediante el peculiarísimo procedimiento del «pre-estreno». «Los Conquistadores» es algo más que una película interesante: es una película que conforta.

UN HOMENAJE A GONZALEZ MARIN

González Marín retorna a España. Mucho hemos tecleado en favor de su arte. Había que agradecerle de alguna manera ese fervor suyo por la nueva poesía, cuyos valores ha defendido con más eficacia que todos los críticos juntos. Y es que González María ha predicado de la mejor manera: con el ejemplo, demostrando hasta qué punto es posible re-crear en la escena un extraño poema de García Lorca, de Alberti, de Pales Matos, de Ballagas.

Los escritores, poetas, artistas, toda esa gente, en suma, que, por la razón indicada, amistó en seguida con el gran animador del verso, le han organizado una función de despedida, que tendrá efecto el próximo jueves en el teatro «Payret» y para la cual se nota ya en el público extraordinario entusiasmo.

Estas líneas, además de llevar nuestra cordial adhesión a esa fiesta, quieren informar al lector sobre la misma. Por lo pronto, sabemos de la cooperación, valiosa y simpática, de Julito Díaz uno de los autores y actores más talentosos del teatro vernáculo, quien ha escrito, para estrenarse esa noche, un apropósito titulado «El Pichi», que interpretarán Carmen Navarro, el propio Julito, Alberto Garrido, Federico Piñero, Arnaldo Sevilla y otros artistas de la compañía de Agustín Rodríguez, que actuaba en el «Martí.»

Gustavo Sánchez Galarraga recitará un poema de despedida a González Marín. Otros elementos prestan su concurso: Caridad Suárez, la pareja de bailes Wes and Lisa Adams, la bailarina Adelina Durán, el barítono Paco Sierra y las orquestas «Ensueño» y «Bianco», esta última con su danzarina Rosita Montenegro.

El valioso actor cómico de la compañía Guerrero-Mendoza José Capilla, cordial amigo de González Marín, dirá un monólogo titulado «Oratoria «fin de siglo.» Y para el final hemos dejado uno de los alicientes más poderosos de esta función: la presentación de la única discípula que ha tenido González Marín en Cuba: Eusebia Cosme, que recitará un poema «afro-cubano.»

No es dudoso que esta fiesta sea un gran éxito.

Francisco ICHASO

NOTAS

BERTA SINGERMAN: SU ULTIMA AUDICION DE ABONO

Hoy, a las cinco y media de la tarde, Berta Singerman ofrecerá su tercera y última audición de abono en el Principal de la Comedia, con el siguiente programa:

I. Balada del puñado de Sol, Enrique Banch. Una hora de alegría y de locura, Walt Whitman. Plegaria, Gabriela Mistral. Pedir y tomar (romancillo inglés), anónimo. El vuelo del Ardea, Gabriel D'Annunzio.

II.—Tres relatos. (De «La Cena de los Cardenales»), Julio Dantas (a) Relato de un español. (b) Relato de un francés. (c) Relato de un portugués.

III.—Las Dos Cabezas, Guillermo Valencia. (a) Judith y Holofernes. (b) Salomé y Jaconaan. (c) La palabra de Dios. Canción antigua, anónimo. El Cuervo, Edgard A. Poe. Nubes y olas, Rabindranath Tagore. Canta, corazón, Laura M. de Queiroz.

En la taquilla del Principal se atiende la demanda de localidades a los siguientes precios: luneta, un peso cincuenta; butaca numerada, un peso; butaca general, sesenta centavos.

Berta Singerman.

«EL HUEVO DE COLON» EN EL «MARTI»

El éxito del día es «El huevo de Colón», como ayer lo fué «Las Leandras.»

El público se siente atraído por esa alegre Compañía de Casas que nos distrae con la vivaz frivolidad de sus pimentosas revistas.

Todo el que quiere reír va al «Martí», en pos de las desenturas nupciales de Virginio, el joven audaz el que «Chacho» Banderas, terrible paraguayo escapado del Chaco Boreal para vengar un desliz de su costilla, quiere aplicar la fórmula taliónica: ojo por ojo...

«El huevo de Colón» es hoy el más poderoso imán de taquilla en la Habana. A él van todas nuestras curiosidad escénicas.

No es extraño que la función de esta noche a las nueve y cuarto lleva nutrida concurrencia al «Martí», porque en ella triunfará otra vez «El huevo de Colón.»

Para esta semana grandes novedades: «bodas de plata» de «Las Leandras», con un programa seductor y reestreno —el verdadero estreno — de «Los Faroles».

Más tarde otro «hit»: «La pipa de oro.»

«FAUSTO»: ESTRENO DE «TODO LO CONDENA»

Víctor Mc Laglen, interprete principal de «Todo lo condena», que se estrena hoy en «Fausto.»

Para hoy anuncia la cartelera de Fausto un interesante estreno: «Todo lo condena» (Guilty as Hell) drama de intrigante argumento, y de escenas interesantes que filman Edmund Love, Victor McLaglen y Richard Arlen.

«Todo lo condena» se exhibe con Noticiero, cartón y Paramount Gráfico en todos los turnos, desde las 3.30. Precios: luneta, 30 centavos, hasta las cuatro y cuarenta centavos después. Niños, 20 centavos.

El miércoles, 15, se pre-estrena la película verdaderamente sensacional «Los Conquistadores».

El motivo de pre-estrenarse esta imponente película, es que la casa distribuidora, al comprobar que el grandioso argumento, por rara y feliz coincidencia, contiene hechos que parecen arrancados de lo que en estos momentos ocurre; pero en los que vence la voluntad férrea de dos valientes esposos, enseñándonos que contra los golpes adversos de la fortuna, se puede luchar siempre, seguros de que vuelven los días de ventura.

«Los Conquistadores» está magistralmente interpretada por Richard Dix y Ann Harding.

SUSCRIBASE Y ANUNCIESE EN EL «DIARIO DE LA MARINA»

ENCANTO
HOY 3½ A 11½ HOY
Ultimas Exhibiciones de
CYNARA
Ronald COLMAN Kay FRANCIS
9¼ P.M
FUNCION HOMENAJE Y DESPEDIDA A
MANUEL RUSELL
Presentandose la OPERETA VIENESA
"EVA"
Y UN GRAN
"FIN DE FIESTA"

CARTEL DEL DIA

POR LOS TEATROS

MARTI: A-1851. Compañía de revistas ultramodernas de Manolo Casas. A las 9 y 30: El huevo de Colón.

PRINCIPAL: A-6737. Compañía dramática Guerrero Mendoza. A las 9 y 30: Mancha que limpia.

PAYRET: A-7157. Comedias y variedades.

POR LOS CINES

CAMPOAMOR: A-7054. A todas horas: Central Park (estreno) con Wallace Ford. A las 5 y 30 y 9 y 30: Presentación del espectáculo de Alegría y Enhart. Sketchs y variedades.

ENCANTO: A-4433. De 3 a 7: Cynara o Su único pecado. A las 9 y 30: Función homenaje a Manolo Russel con la opereta Eva, y fin de fiesta.

FAUSTO: A-4321. A todas horas: Todo lo condena (estreno) con Víctor McLaglen, comedias y revistas

NACIONAL: A-3730. A todas horas: Noqueado por su novia, Iglo y números de variedades.

ACTUALIDADES: M-5575. Mujeres que matan y variedades por la compañía de Torres.

RIALTO: M-1831. Soy un fugitivo y Tiburón.

RIVIERA: F-2040. Soy un fugitivo y Frágil como el cristal.

NEPTUNO: M-2785. Un ladrón en la alcoba y El dorado oeste.

REGINA: M-1407. Soy un fugitivo y Tiburón.

TRIANON: F-2403. Un ladrón en la alcoba y La noche de junio 13.

OLIMPIC: F-6263. Tiburón y Voluptuosidad.

VIVES: F-5995. El más audaz y El tigre del Mar Negro.

VERDUN: A-9206. El fantasma de Crestwood y Secretos en la familia.

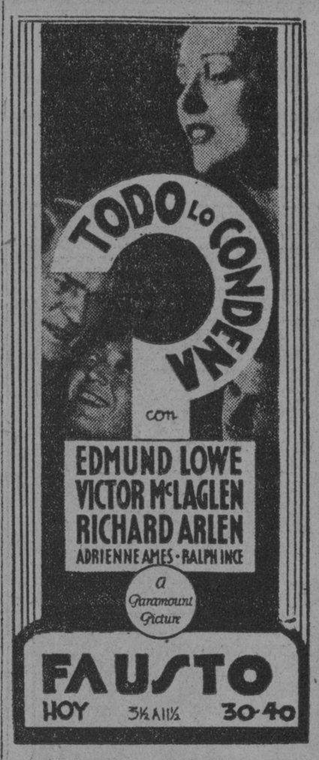

INGLATERRA: M-5527. Sherlock Holmes y La hacienda misteriosa.

TOSCA: I-3099. No hemos recibido programa.

WILSON: U-5863. Sherlock Holmes y Malvada.

BERNDES: FO-9375. Y lo llaman pecado y Nadando en seco.

UNIVERSAL: La ley del revólver y Doctor X.

CUBA: M-8970. El signo de la cruz y Tuya para siempre.

VIOLETA: M-4369. Por qué abandonan el hogar y El hombre de acero.

ROJO: M-3081. El signo de la cruz y Una doncella particular.

VIOLENTADA LA PUERTA DE UNA CASA, EN LA HABANA

El vigilante 1346, A. Sánchez, denunció que al pasar por la calle de Figúras letra E, donde reside el doctor José Ramiro Fayde Martínez observó que la puerta de la calle estaba abierta y al mirar para la cerradura, la vió violentada, ignorando si se ha cometido o no delito alguno contra la propiedad.

El doctor Fayde, según investigaciones que practicó ayer, sacó varios muebles de la casa, marchándose de la misma, sin que pueda saber su actual paradero.

ORIGINAL ESPECTACULO EN EL «CAMPOAMOR»

En los turnos elegantes de tarde y noche harán hoy su presentación Alegría y Enhart, en un original espectáculo al estilo de los Music Halls Europeos, algo parecido al memorable de Duvan Turzoff.

Para estas representaciones en Campoamor cuentan Alegría y Enhart con notabilísimos artistas y un excelente cuerpo coreográfico. Hoy presentan «Follies Alegría y Enhart» con las siguientes partes: 1: He aquí el espectáculo; 2. El repertorio de los Follies y en este acto Top-Dance por Lita y Armand; El Tango Argentino, tragedia de amor por Marissa; El romance en boga y la canción por Mariano Martínez; Portugal y su Fado, por Olga y las Girls; el corrido mexicano y la Copla Ranchera, por los Hermanos Arzoz; la Copla española, por Mary Laura; sigue un acto de coreografía moderna por las Girls y Lita y a continuación el sketch cómico «Noche Nupcial», terminando con el acto sin gular de Alegría y Enhart y malabares y equilibrios y excentricidades por Enhart. Este espectáculo se presentará hoy y mañana y el miércoles, cambio completo de programa.

En los turnos de películas se exhibirá primeramente la emocionante producción «Batacazo limpio», con Dickie Moare, Thelma Todd y Leo Carrillo, exhibiéndose exactamente a la una y treinta, tres p. m. y 7 p. m. y el estreno en Cuba del interesante película de la Warner, titulada «Central Park», con la bella artista Joan Blondell y Wallace Ford que se exhibirá exactamente a las 2.40, 4.00, 8.20 y 10.45.

El espectáculo será continuo desde la una y media y las entradas como siempre, a base de treinta centavos hasta las siete y media y cuarenta centavos después de esta hora.

LA GRAN FUNCION DE ESTA NOCHE EN EL «ENCANTO»

En los turnos de tres y media y cinco y media se exhibirá por última vez la preciosa producción de los Artistas Unidos, «Cynara o Su Unico Pecado», por Ronald Colman y Kay Francis.

La tanda de 7.30 se suspende para dar principio a las 9.15 a la gran función de Homenaje y Despedida de barítono Manuel Russell, llevándose a la escena la opereta vienesa, original del maestro Franz Lehar, «Eva», en la que tiene los principales papeles el homenajeado, barítono Rusell, Caridad Suárez, Carmen Navarro, Arnaldo Sevilla, Alvaro Suárez, Paco Salas y Juan Pascual. La orquesta será dirigida por el maestro Enrico Giusti. A la terminación habrá un magnífico «fin de fiesta», donde toman parte Caridad Suárez, el popular negrito Alberto Garrido, las vicetiples de la Compañía de Revistas Ultramodernas que actúa en Martí y otros artistas.

Mañana, «Tu serás mía», el drama en que un hombretón, midiendo su fuerza bruta con la debilidad de una mujer, perdió la jugada. Jack Holt, y la bella Lilian Miles, interpretan este drama pasional e interesantísimo.

Manuel Russell, el valioso barítono y actor de la pantalla que cantará esta noche la «Eva» en el «Encanto», en función a beneficio suyo.

«MANCHA QUE LIMPIA» EN EL «PRINCIPAL»

Como es sabido, desde el sábado rigen nuevos precios en el «Principal de la Comedia». La luneta, ahora, sólo cuesta cincuenta centavos y cuarenta la butaca numerada.

Esta noche, en función nocturna, que dará comienzo a las nueve y media, será llevada a escena la notable obra de don José Echegaray, «Mancha que limpia».

Una noticia que ha de interesar vivamente. Mañana, en la función de la tarde, a las cinco y media, así como en la nocturna, se ofrece, a petición, la discutida obra de Bourdet, «La prisionera».

El miércoles, también por la tarde, y por la noche, «Un marido ideal», de Oscar Wilde.

Los precios que ahora rigen en el «Principal» están sujetos a variación, pues solo obedecen al deseo de la empresa de que todos puedan gozar del espectáculo a pesar de la crisis, por lo que no es de desperdiciar el ofrecimiento.

«DIA DE NIÑOS AFICIONADOS EN EL «NACIONAL»

Hoy es un gran día en el Teatro Nacional. Además del magnífico programa integrado por diez números de variedades entre los que figuran Carmita Ortiz y Julio Richard, Mimí Colina, las Hermanas Marvels, Los Alegrías y bellos conjuntos coreográficos, habrá un desfile interesantísimo de precoces artistas que aspiran a los premios con que los obsequiará la empresa y a figurar en el concurso eliminativo que se hará en el próximo mes de abril.

En la pantalla, «Noqueado por su novia», por June Clide y Norman Foster y la película «Iglo», por un reparto estelar.

Mañana, estreno de «La décima sinfonía de Betún», con el conjunto coral del Teatro Nacional. Orquesta sorprendente, música de Betancourt y creación escénica de Richard. Reaparece mañana la notable bailarina Ella de Granados y debuta la divette «Lupe» Spaventa, procedente de los Estados Unidos.

Los precios en el Nacional siempre a base de 20 y 10 centavos.

GACETILLAS

NEPTUNO.—Un ladrón en la alcoba.

Una picaresca producción de la Paramount, dirigida por Ernest Lubitsh e interpretada por Kay Francis y Mirian Hopkins, UN LADRON EN LA ALCOBA, cubre la matinée del Neptuno, completándose con el estreno de EL DORADO OESTE, producción Fox, por George O-Bryen, y el cartón «El empresario» y un noticiario, 20 centavos.

Por la noche, a las 8 y 30, EL DORADO OESTE, por George O-Brien y a las 9 y 30 UN LADRON EN LA ALCOBA, por Kay Francis, y revista y cartón. 20 centavos toda la función.

Mañana: SECRETOS DE LA POLICIA FRANCESA, y por la noche tomarán parte María Cervantes Guyun, Caridad Suárez y el Trío Matamoros. El miércoles LA MOMIA. El sábado LA MASCARA DE FU MANCHU, HEROES DE TACHUELA por Laurel y Hardi, y CANCIONES LOS QUIROS y EVA BELTRI.

REGINA.—Soy un fugitivo.

Hoy se llenará en todos los turnos Regina por tener un programa cuidadosamente seleccionado, SOY UN FUGITIVO, la mejor película sonora y completa el programa TIBURON, por Edward G. Robinson, la película más emocionante que se ha hecho, un cartón y una variedad.

Precios: 10 centavos camas y niños hasta las 7 y 30, y 20 mayores después.

Mañana: LA GARRA, de Lionel Barrymore.

Sábado: UN LADRON EN LA ALCOBA, de Kay Francis.

Pronto: CYNARA, de Ronald Colman.

TRIANON.—Un ladrón en la alcoba.

En la tanda de las 4: Clive Brook en «La noche de junio 13», revista, muñequitos y «Un ladrón en la alcoba», por Kay Francis y Miriam Hopkins, dirigida por el maestro de los directores, el gran Ernest Lubitsch.

A las 6.30: «La noche de junio 13».

Para la de 9 y 45: «Un ladrón en la alcoba».

Mañana: «Entre la espada y la pared», por Gary Cooper Tallulah Bankhead y Charles Laughton, y últimas exhiciones de «Un ladrón en la alcoba».

Jueves y viernes: «Soy un fugitivo», por Paul Muni.

Para el sábado se anuncia el estreno de CYNARA.

RIVIERA.—Soy un fugitivo.

En las tandas de las 5 y 15 y 9 y 45 se exhibe por última vez la producción Warner interpretada por Paul Muni, que se titula SOY UN FUGITIVO, revista y cartón.

A las 8.15: FRAGIL COMO EL CRISTAL, por Kay Francis.

Mañana martes y el miércoles, estreno EL INFIERNO EN VIDA, por Pat O-Brien.

El jueves en la matinee de la y 30, NADANDO EN SECO, por Joe E. Brown; TIBURON, por Edward G. Robinson, revista, comedia y cartón. A las 5.15 y 9.45, NADANDO EN SECO y a las 8.15 TIBURON.

El viernes debut del trío mexicano BELTRI-QUIROZ.

El sábado y domingo LA MASCARA DE FU MANCHU.

RIALTO.—Soy un fugitivo.

Rialto es el cine más concurrido de la Habana; presenta unos programas más atractivos que ningún otro; hoy SOY UN FUGITIVO, de Paul Muni, y TIBURON, las dos mejores películas sonoras. Completa el programa un cartón y una variedad.

Precios: 20 centavos luneta y preferencia a cualquier hora.

Mañana: LA GARRA, de Lionel Barrymore.

Sábado: UN LADRON EN LA ALCOBA, de Kay Francis.

PRONTO: CYNARA, de Ronald Colman.

ACTUALIDADES.—Compañía Alfonso Torres.

El mejor espectáculo en la Habana al más bajo precio ofrece desde hoy el teatro Actualidades a los miles de aficionados al cine y al teatro: hoy, como ya dijimos antes, se exhibirá la producción por Lew Ayres que se titula «Mujeres que matan» y una chistosa comedia Además se presentará la bonita zarzuela por la compañía de Alfonso Torres titulada «San Juan de Luz» en un acto y tres cuadros, y números de variedades; en la matinée comenzando a las 4 p. m., se pasará la película ya mencionada, selectos números de variedades y la comedia por la compañía que se titula «Así son ellas», todo esto por el bajo precio de 10 centavos damas y niños; caballeros 15 centavos, en la matinée todo el mundo 10 centavos y 5 centavos la tertulia. El viernes ha sido designado día para aficionados con premios a los triunfadores.

WILSON.—Sherlock Holmes.

Temporada a base de precios populares. Hoy 10 centavos a TODAS HORAS, de 2 a 7 p. m. y de 8 y 30 a 11 y 30 p. m.

En matinée y noche revista; el cartón CARNESTOLENDAS y las producciones MALVADA, atracción suprema, por Elissa Landi y Victor McLaglen; y SHERLOCK HOLMES regia superjoya por Clive Brook Mirian Jordan y Ernest Torrence.

A las 5 p. m. La revista; el cartón MALVADA y SHERLOCK HOLMES.

Mañana, SOY UN FUGITIVO, por Paul Muni y Glenda Farrell.

OLIMPIC.—Tiburón y Voluptuosidad.

Dos interesantes películas serán hoy exhibidas en este simpático y confortable cine de las familias del Vedado. En sus elegantes tandas de 5.15 y 9.45, comedia. La sensacional y emocionante superproducción «Tiburón», de Edward G. Robinson

A las 8.15 soberbia joya «Voluptuosidad», de argumento interesantísimo, por Kay Francis y William Powell. Mañana la magistral film «El Danubio Azul» y la magnífica cinta «La mal juzgada». Martes sorprendente programa con grandes novedades.

CUBA.—El signo de la cruz.

Se exhibe hoy por última vez en el Cuba la portentosa producción del mago Cecil B. de Mille titulada «El signo de la Cruz», en cuya interpretación intervienen Freddrick March y Elisa Landi. Va en la tanda de las cuatro y función de la noche a las ocho y cuarto, precedida de una revista, una comedia y de la producción por Silvia Sydney y Frederick March titulada «Tuya para siempre».

20, 15 y 10 a cualquiera hora son los precios fijados para esta extraordinaria película.

Mañana: «Mi último amor», por Mojica, y «El dorado oeste», por Janet Chandler y George O-Brien.

UNIVERSAL.—La ley del revólver.

Interesantes producciones se exhiben hoy en este amplio y confortable cine del sonido perfecto con su equipo «Western Electric». Función de 1 a 6 y de 6.15 a 11, por sólo 10 centavos. Da comienzo con comedia y revista. La grandiosa producción «La ley del revólver», de John Wayne. Estupenda superjoya «El Doctor X», de Fay Wray. Mañana «La dama del Club Nocturno», de Adolphe Menjou y «La honra por trofeo», de Jack Holt. Miércoles, monumental programa.

VIVES.—El más audaz.

Este simpático y concurrido cine situado en B y 27, en el Vedado cuenta para hoy con un programa por demás interesante. En sus tandas de 5.15 y 9.45, comedia, la soberbia superjoya «El más audaz» por Kay Francis. La sensacional film «El tigre del Mar Negro», de George Brankroft. Mañana martes la grandiosa cinta «El fantasma de Crestwood» y «El vengador social» Miércoles, un selecto e interesante programa con grandes películas.

BERNDES.—Y lo llaman pecado.

En este gran teatro de Marianao se ha combinado para hoy un suntuoso e interesante programa, con películas de valer. Tandas de 5.30 y noche a las 8.30, comedia, la superespecial y regia producción «Y lo llaman pecado», por Loretta Young y George Brent. Estreno de la sorprendente film «Nadando en seco» de Joe Brown. Luneta 10 centavos y cinco tertulia. Mañana la sensacional producción «Zaroff, el cortador de cabezas» y la suntuosa film «Ave del paraíso».

VERDUN.—El fantasma de Crestwood.

Dos películas de positivos éxitos son las que para hoy tiene VERDUN, pues sábado y domingo dieron verdaderos llenos.

Se trata de la film EL FANTASMA DE CRESTWOOD, por Karen Morley, Ricardo Cortez y Mary Duncan y SECRETOS EN LA FAMILIA por el simpático chiquillo Jackie Cooper y Louis Wilson.

El precio es a base de DIEZ centavos todos a todas horas.

Mañana: FRAGIL COMO EL CRISTAL, por Kay Frances y William Powell, y LAS TENTADORAS por Warren Willians y Mirian March

INGLATERRA.—Sherlock Holmes.

Gran temporada a base de precios populares, hoy 10 centavos A TODAS HORAS, de 2 a 6 p. m. y de 6 a 11 y 30 p. m.

En matinée y noche revista, el cartón NENE PRECOZ y las producciones LA HACIENDA MISTERIOSA, film de aventuras, por George O-Brien y Cecilia Parker; y SHERLOCK HOLMES, sensacional y misteriosa producción, por Clive Brook y Mirian Jordán.

A las 5 p. m. LA HACIENDA MISTERIOSA y SHERLOCK HOLMES.

Mañana: SOY UN FUGITIVO, por Paul Muni y Glenda Farrell.

MAXIM.—Una vez en la vida.

Presenta hoy en su función corrida desde las 8.30 un grandioso programa. El estreno de la supercomedia UNA VEZ EN LA VIDA, cuyos principales intérpretes son Jakie Oakie, Zasu Pitts y Sidney Foxx: la reprise de la interesante producción HORROR AL MATRIMONIO interpretada principalmente por Lewis Ayres y Mae Clark. También se exhibe un cartón sincronizado. Domingo: UN LADRON EN LA ALCOBA.

SUSCRIBASE Y ANUNCIESE EN EL «DIARIO DE LA MARINA»

CAMPOAMOR
HOY 1½ A 11½ HOY
ESTRENO de la producción WAGNER
CENTRAL PARK
Joan BLONDELL y Wallace FORD
5½ y 9½
ALEGRIA EN HART
Espectáculos ORIGINALES
BAILES-CANCIONES-SORPRESAS
y el "SKETCH" cómico
"NOCHE NUPCIAL"
74 MINUTOS DIVERTISIMOS
30-40¢ TERTULIA 10¢

Guanabacoa al Día

COJIMAR YACHT CLUB

Como dijimos ayer, el suntuoso baile celebrado en la noche del pasado sábado en los bellos y amplios salones de la prestigiosa sociedad Cojímar Yacht Club, que con tanto entusiasmo preside el distinguido caballero doctor Emilio Valdés Valenzuela, quedó muy lucido y en extremo animado.

Una concurrencia nutrida y selecta se dió cita en aquel hermoso lugar de recreo situado en nuestra saludable y pintoresca playa.

Predominando las mujeres bellas y elegantes.

La magnífica orquesta de los Hermanos Castro, cuyo director es un apreciado guanabacoense, hizo las delicias de los allí congregados, ejecutando todos los bailables, como ella está acostumbrada: magistralmente, por lo que recibió justísimos aplausos.

También el brillante sexteto El Caney, estuvo a la altura de su reconocida fama.

La agradable fiesta dió comienzo a las diez, terminando a las cinco de la mañana, sin que en un solo instante decayera el entusiasmo y la animación.

Nuestro cronista auxiliar, el conocido joven Rafael García Iglesias, que asistió en representación del DIARIO DE LA MARINA, fué cortésmente atendido por los miembros de la Directiva del Club y en particular por su presidente, doctor Valenzuela, pudiendo llevar a cabo felizmente, su cometido informativo.

Entre las distinguidas damas y damitas asistentes, pudo nuestro compañero anotar los nombres siguientes:

Señoras:

Aurelia Pérez de Escalera; María Teresa Toscano de Muñoz; señora de Luis Basave; señora de Manolo Fernández; Alicia Deetjen de Place; Emilia Morales de Glinze; Hilda Boyez de Carcas; Mercedes Rovaina; Elena Faz Tabío de Cueto; Josefina Valle de Fránquiz; Elvirita Cannes de González; Teté Echevarría de Del-Cerro; Percide Loyola de Quintana; Africa de Kaba; María Luisa B. de Madrigal; María Rodríguez de Beunta; Lolita Beunta de Barrena; Delfina Torregrosa de Obregón; Bebita Correa de Reboredo; Minina Llamiza; y otras más.

Señoritas:

Cristina Echevarría; Gardenia Escalera; Teté Muñoz Toscano, Elena Zimerman; Gilda Beunza; Carmen Fernández; Blanca y Guillermina Foyo, directora de la orquesta que lleva su nombre; Carmita Quintana; Esther Quintana; Aleida Boyez; Rosario Obregón; Rosalina Fernández; Elvirita Rey Morán; Minina Llanuza, e infinidad más.

Felicitamos efusivamente a la Directiva de Cojímar Yacht Club, y en particular a su presidente nuestro estimado amigo el doctor Emilio Valdés Valenzuela, por el éxito resonante de esta fiesta social.

EN EL CONSERVATORIO MATEU

Durante la tarde de ayer se llevaron a cabo exámenes de prueba de curso de los alumnos del prestigioso Conservatorio de Música Mateu, que dirige el incansable profesor señor José Mateu.

Tan hermoso acto cultural se efectuó en los salones del Liceo Artístico y Literario, que se hallaban muy concurridos por los familiares de los alumnos que se examinaron.

Un jurado formado por competentes maestros en el divino arte tuvo a su cargo la calificación de los conocimientos musicales de los educandos examinados.

De los que daré detalles cuando se me envíen las indicadas calificaciones.

RESTABLECIDA

Se encuentra completamente restablecida de la delicada afección que venía sufriendo, la apreciable y bella señorita Aracelia Basseti y Rodríguez.

La señorita Basseti me encarga que por esta sección haga pública manifestación de su sincero agradecimiento hacia el distinguido joven médico doctor René de La Valette, por las atenciones y el interés con que llevó a cabo su curación.

Al complacer a tan gentil amiguita, le enviamos nuestro pláceme por su feliz restablecimiento.

Y al estimado amigo doctor La Valette, una calurosa felicitación por este nuevo triunfo profesional.

ENTRE NOSOTROS

Están pasando una temporada en la residencia de sus padres, los apreciables esposos Carlota Rodríguez y Francisco Cortés, estimado compañero de esta casa; la bella señorita Zoila Estrella Cortés e Iturralde.

Grata estancia en esta villa les deseamos.

MEJORADO

El señor Rodolfo Pérez del Corral hállase bastante mejorado de la delicada operación quirúrgica que le fué practicada en la casa de salud La Covadonga, del Centro Asturiano.

Sepan sus numerosas amistades, que dicho enfermo está recluído en el pabellón Riaño número doce de la expresada casa de salud.

Hacemos votos por su pronta curación.

FIESTA ESCOLAR EN LA COTORRA

Para festejar el onomástico de la culta señorita Matilde Singla, directora de la Escuela Libre establecida en los pintorescos y encantadores jardines de La Cotorra, mañana martes se celebrará una brillante fiesta en dichos jardines, organizada por el altruista señor Claudio Conde, propietario de los manantiales La Cotorra.

Aprovechando esta hermosa circunstancia, los alumnos de la Escuela Libre de Güines visitarán a las tres de la tarde de mañana, los citados jardines.

Se nos pide que por las «Guanabacoa al Día» invitemos a todos los escolares de esta villa para tan agradable festividad.

Que tendrá lugar en horas de la tarde.

PREPARATIVOS DEL CLUB ATLETICO

El team de basket del Club Atlético de Guanabacoa, que no pierde oportunidad para conquistar nuevos triunfos deportivos, está realizando grandes e incansables prácticas, preparándose para luchar en el campeonato Deportivo Asturias, que se efectuará en el mes de abril próximo.

Con el fin de imprimirle más efectividad en su desenvolvimiento, el Atlético de Guanabacoa ha logrado conseguir los valiosos servicios del conocido basketbolista Pedro Cardo, quien actuará como entrenador de aquel equipo.

Los muchachos del Atlético piensan conquistar nuevos laureles en el expresado campeonato.

Así lo esperamos.

EN LA ASOCIACION DE PROPIETARIOS

El pasado viernes, día diez del corriente mes, celebró sesión ordinaria la Directiva de la Asociación de Propietarios, Comerciantes e Industriales, bajo la Presidencia del señor Carlos del Corral y actuando de Secretario el doctor Manuel T. Alonso.

A esta junta, que resultó muy importante, concurrieron los señores Domingo Cabo, Manuel Cuervo, Faustino Albuerne, Manuel Fernández, José Catasú Rafios, Carlos Pérez Cotiño, Ricardo Menéndez, David Díaz, Marcelino Martínez Batalón, Mariano Fernández, Moisés Gutiérrez y Pedro Andión.

El Presidente señor del Corral, hizo saber a los allí presentes que habiéndose enterado que la Cámara Municipal tenía designada una comisión de su seno para que laborara por el mejoramiento del actual sistema de transporte con la capital, él la había invitado para que concurriera a aquella reunión con el fin de darle cuenta de las gestiones que la Asociación ya ha realizado en ese sentido.

A los pocos instantes hizo acto de presencia en el local social de dicha institución, la comisión de concejales antes indicada, formada por los señores Manuel Caballero, Presidente del Ayuntamiento; Vicente Menéndez, Tomás Vega, Gilberto Fernández y Valerio Presmanes, siendo recibido con verdadera muestra de simpatías y entusiasmo por todos los señores directivos de la Asociación de Propietarios.

Con frases afectuosas el señor del Corral dió la bienvenida a los visitantes, imponiéndoles después, de la labor efectuada por la indicada asociación en relación con buscar una solución satisfactoria a la comunicación con la Habana, hoy tan deficiente.

El Presidente del Consistorio, en su nombre y en el de todos los ediles dió las gracias y ofreció la cooperación de la Cámara Municipal en cuantas iniciativas tenga la asociación de Propietarios en beneficio de Guanabacoa, pidiéndole que se propendieran toda gestión en pro de la comunicación, hasta que la compañía de los Ferrocarriles conteste lo escrito que ellos le han enviado con relación al problema que con tanto calor hoy se debate por todos, ya que de él depende la vida de esta población.

La directiva acordó lanzar un manifiesto al pueblo, el cual ya se está distribuyendo profusamente, en el que da cuenta de cuanto ha realizado la Asociación de Propietarios, Comerciantes e Industriales por conseguir mejoras en el servicio de trenes portes de viajeros a la Capital.

Mañana lo daremos a conocer a nuestros lectores.

TEATRO CARRAL

Esta noche en el bello teatro «Carral» se celebrará una interesante función cinematográfica, en la que se proyectarán muy bellas películas.

Figuran entre las magníficas cintas que hoy cubren el programa de «Carral», la sublime producción de Norma Shearer, que lleva por título: «El amor no muere».

Muy pronto la empresa de nuestro regio coliseo nos presentará a la famosa orquesta argentina «Bianco» que tantos éxitos tiene conquistado.

BOTICA DE GUARDIA

Esta noche está de guardia la farmacia situada en Corralfalso 189 medio, teléfono XO-1666.

Oscar de la Cruz Muñoz

M.E.C.D. 2016

¡No se lo deje agravar!

¡AHORA es un simple resfriado, pero si se lo descuida, dentro de venticuatro horas puede habérsele convertido en una pulmonía!

¡Atáquelo inmediatamente, tomando

Fenaspirina

Es la última palabra de la ciencia moderna tratándose de resfriados, influenza y gripe. No sólo alivia los síntomas iniciales, como dolor de cabeza, quebranto, malestar, etc., sino que decongestiona los centros afectados, favorece la eliminación de las toxinas e impide el desarrollo de los gérmenes.

NO TRASTORNA EL ESTÓMAGO NI AFECTA LA CABEZA.

Tomando al acostarse dos tabletas y una limonada caliente [un limón exprimido en una taza de agua hirviendo, con o sin azúcar] se acelera considerablemente el resultado. ¡Ensáyelo y verá!

BAYER

Para la molesta obstrucción de las narices, **Rape Medicinal Bayer OXAN.** Destapa, refresca, facilita la fluxión, despeja la cabeza y ayuda a cortar el resfriado.

MOVIMIENTO DE PASAJEROS

Por la vía aérea

PASAJEROS LLEGADOS DE MIAMI

A las 10.33 a. m. llegó a los muelles del Arsenal, de la Pan American Airways, el avión NC-752-V al mando del piloto W. A. Cluthe, con los siguientes pasajeros:

Abe Hallow; Le Roy King; Charles Manney; Enna Mahony; Samuel Hass; Marjorie Haas; Manus Mc Caffery; Ruddy Hanford; Charles Corbett; Herman Fleischman; Henry Winston; James O. Denniston; Catherine D. Denniston; George Alexander; San Miler; Sally Miller; Curtis King; Ramelle King; John E. McGrath; Mary S. McGrath; Morris Algazi; Walter Carey; William S. Bibbe; Carolyn Naugles; J. Leonard Power; Willis George; Rhea George; Allen A. Ryan; Beatrice Patterson; *Fortuna* P. Ryan; Frances Carey; *Irene Ryan* y E. Phocions Howard.

EN OTRO AVION

A las 11.18 a. m. llegó a los muelles del Arsenal, procedente de Miami, el avión NC-663-M al mando del piloto E. G. Schultz, con los pasajeros siguientes:

Clarence Bassy; J. Leonard Power; Alice Nelson; C. Stuart Hall y Horace E. Loomis.

EL AVION DE KINGSTON

Procedente de Miami, llegó a los muelles del Arsenal, el avión NC-81-V al mando del piloto F. V. Clark, con los siguientes pasajeros para esta capital:

Joseph Malone; Gladys Malone; Milton B. Beau; Edward Burke; James G. C. Corooran; James V. Harrington; Dorothy Weismantel; Jean R. Kelly; George Robinson; Gertrude Robinson; William C. Boyd; Edward Mann; Joseph Lanza; Harold Cudney; Helen Cudney; Richard M. Burgess; M. Joyce Lewis; Wilbur L. Davidson; Thora R. Davidson; Charles W. Hunter; Angeline Hunter; Leo Galewitz; Bruce Isaacs.

Este mismo avión prosiguió viaje para Kingston (vía Cienfuegos) a las 12.08 p. m. con los siguientes pasajeros en tránsito de Miami.

Clarence Schildbauer; Juan Rappaccioli; Margarita Rappaccioli; Zeniche Harada y Eva Woolcock.

PASAJEROS QUE SALIERON PARA MIAMI

A las 2.47 p. m. salió para Miami, el avión NC-752-V al mando del piloto William A. Cluthe, con los pasajeros siguientes:

Samuel Satz; George Irvin; Virginia Irvin; Morton Spring; Henrietta Spring; Carmen Fernández; Amparo Noiset; Jesse L. Miller; Orlean Miller; William H. Bradley; Max Halfinger; Andrés de la Guardia; Eladio Ramírez; Howard S. Pearlstone; Corrine Pearlstone; Richard M Burgess; M. Joyce Lewis; John Moore; Charles Fisk; Thomas E. Swanson; Floyd Wray y Theodore Bendley.

PASAJEROS POR LA E. TERMINAL

Por el tren de las 9.38, procedente de Pinar del Río.

En este tres y con un retraso de 25 minutos, llegaron los señores Jose A. Herrero, de Consolación del Sur; René Fernández y José M. Alonso, de los Palacios; Diego Masses, de San Juan y Martínez, con los doctores Felipe Madrigal y Ramiro Formoso, procedentes de Pinar del Río.

EN EL EXPRESO LIMITADO

Salieron rumbo al interior, entre otros, los señores José M. Ramos, hacia Colón; Alberto Sotolongo, para Nuevitas; Ricardo Vidal, Andrés Santa Cruz y Miguel Beltrán, para Camagüey; Eladio Pujadas, rumbo a Mayarí y Adolfo Armenteros, en dirección a Santa Clara.

El tren de las 10.50, procedente de Santa Clara.

Llegó con una demora de 65 minutos y con muy escasos pasajeros, entre ellos los señores Leandro Viada y José A. Palacios, de Trinidad; Carlos Martínez, de Caibarién; Enrique Corro, de Placetas; Manuel Grados, de Encrucijada y Mr. Harold Brown, procedente de Matanzas.

BARCOS QUE SE ESPERAN

MARZO 13.
President Van Buren de New York, Atenas de New Orleans, Mauretania de Colón, Florida de Key West.

MARZO 14.
Morro Castle de New York, Francois de New York, Cuba de Key West.

MARZO 15.
Georgic de Colón, Mohawk de Miami.

MARZO 16.
Orizaba de Veracruz, Cuba de Key West.

MARZO 17.
Zacapa de Tela, Florida de Key West, Conte Grande de Kingston, Cristóbal Colón de Veracruz.

MARZO 18.
Oriente de New York, Cuba de Key West.

MARZO 19.
Veragua de New York, Vulcania de Curazao.

Puerto

EL «MOHAWK»

El vapor americano «Mohawk», de la Clyde Line, llegó de Miami, con 91 pasajeros en su casi totalidad turistas y entre ellos varios jockeys que expresamente vinieron para tomar parte en las carreras del Handicap especial. También llegaron el señor Ernesto Coll y señora, el tabacalero Ladden H. Stigener y el banquero Harry Thipps.

Este viaje del «Mohawk» es el penúltimo, pues a partir del proximo miércoles quedará retirado del servicio por esa compañía.

EL «SEATRAIN NEW YORK»

El ferry «Seatrain New York» llegó del puerto de su nombre con wagones con carga general.

NO TENIAN PERMISO

El inspector de Descarga de la Aduana, Sandalio Tijeira, procedió al arresto de Juan López Castillo vecino de Pereira 60, en Regla, porque en la cachucha «Victoria», conducía bebidas alcohólicas para venderla sin tener el correspondiente permiso aduanal.

MALTRATO DE OBRA

El guardia jurado de la Ward Line, Eulogio González, arrestó a Miguel Sánchez Carrillo, vecino de Acosta 22, al que acusa Fernando Romero Cepero, de Atarés, 57, de haberlo maltaratado de obra, lesionándolo.

SE DIERON A LA FUGA

El inspector de Aduana, Justo Márquez, procedió a la ocupación de la cachucha que carece de nombre ni folio, porque era tripulada por un sujeto que conoce por Juan Capaz, y otros, todos los que al notar su presencia se lanzaron al mar ganando la costa y dejando la mencionada embarcación abandonada.

EL «CRISTOBAL COLON»

Al medio día salió para Veracruz el trasatlántico español «Cristóbal Colón», que lleva carga y pasajeros para Veracruz de donde regresará el día 17 para salir el día 18 para España, vía New York.

EL «VERAGUA»

Directo, de New York, llegó ayer tarde a última hora el vapor americano «Veragua», de la Flota Blanca, que trajo carga general y pasajeros con destino a la Habana y en tránsito para Centro América.

EL GENERAL BENAVIDES

En uso de licencia regresó a su país en este buque el general peruano señor Oscar B. Benavides, actual ministro de su país en Londres y un destacado político, quien fué presidente del Perú en periodos posteriores a la caída del régimen leguista, del que fué un enemigo político irreconciliable.

El general Benavides cruzó a bordo del «Orcoma» hace algún tiempo por la Habana, rumbo a Londres.

DIEZ PASAJEROS

El «Veragua» trajo con destino a la Habana, diez pasajeros, entre ellos el capitán J. F. Emery y señora. Dicho señor es gerente de la «Compañía Ferroviaria Delaware»; la señora Herret Hague, esposa del vicepresidente de la «Standard Oil Company of Cuba»; el comandante de la Marina de guerra de los Estados Unidos y jefe del Arsenal de Rattay, mister R. L. Hubbel y familia, y el señor Oscar Caña.

REBAJAS DE PASAJES

Para el próximo día 15, la Administración de los Ferrocarriles Unidos tiene proyectada una rebaja para el precio del pasaje que rige ahora en el servicio de Fas Cars, Habana-San Antonio de los Baños.

Por los ómnibus

OMNIBUS DE CAMAGUEY

Salidas diarias de Prado y Dragones, frente al hotel «Saratoga».

«MACK» NUMERO 3

Turno ocho p. m.

En el Pullman que salió a esta hora fueron para el interior muchos pasajeros, entre ellos, anotamos al señor Alberto González y señora a Santa Clara, el reputado galeno doctor Luis Valls a Santiago de Cuba, Ramón Martínez, León Mayar y señora y Serafín Mujica para Camagüey, José González y Edmundo Sánchez y señora para Santa Clara. Miguel Solís a Sancti-Spíritus, José Villaurreta a Los Arabos y para Matanzas, Emilio Pertierre.

«MACK» NUMERO 9

Turno cinco a. m.

Para este Pullman sacaron tickets para Santiago de Cuba, el doctor Manuel Dulán, el señor Emilio Martí y señora, María del Rosario Sosa y Andrés Chery; para Holguín, Eduardo Sánchez, hasta Camagüey, Ricardo Valdés, Francisco M. Gutiérrez, Fabricio Alvarez, M. Pereira y Antonio R. Pérez; para Ciego de Avila, Maximino González, a La Esperanza, Adelino Suárez y José Mendoza, a Sancti Spíritus, Ramiro Mendoza y hasta Coliseo, Joaquín Muñoz.

«MACK» NUMERO 1

Turno siete y media.

En el Mack de esta hora fueron para Camagüey la señora Dulce María S. de Cardona e hija, Abel Lezcano a Camagüey, para Ciego, Alfredo Ruiz y señora, hasta Santa Clara, A. Duberry, con boleto para Santo Domingo, Angel Roca, a Matanzas, Manuel Fernández y otros para distintos lugares.

PULLMAN NUMERO 12

A las doce y media p. m.

Entre los distinguidos viajeros de este turno, vimos al señor José A. Cuba y señora que se dirigen a Sancti Spíritus; para Santiago de Cuba, la señora Luisa Ramos en unión de su hija; el señor Planchuelo a Baire; José Fernández a Colón; la señora de Bochs con sus hijas Isabel y Gloria de regreso a Bayamo; los señores Eduardo Martínez y Enrique Leval hacia Camagüey.

MAGNESIA SARRÁ

Sabrosa-Espumante-Anti-Ácida
Inmediatamente alivia:
Jaquecas. Mareos. Acedías

ASEGURE UN DIA FELIZ
Todas las mañanas tome una cucharada

DROGUERIA SARRÁ
LA MAYOR

TRATO UNA JOVEN DE PRIVARSE DE LA VIDA

Emerita Molina Elorregui, de 15 años, vecina de Antón Recio 59 fué asistida en el primer centro de socorro de graves síntomas de intoxicación, que sufrió al ingerir varias pastillas de permanganato, con ánimo de privarse de la vida, por estar aburrida.

Crónica Habanera

(Viene de la página CINCO)

CASINO NACIONAL

Anoche cerró sus puertas el Casino Nacional, a cuyos salones ha asistido noche tras noche la distinguida sociedad habanera y las más preeminentes personalidades del turismo que nos visita.

La temporada invernal, que se ha desenvuelto de manera brillante, terminó ayer en nuestro primer centro de recreo con una fiesta animadísima, llena de alegría, a la que concurrió el público elegante que es asiduo del Casino.

El distinguido joven Panchito Pla, que tan admirablemente ha desempeñado su cargo de manager social, finalizó la temporada preparando un atractivo show, con la celebrada pareja Maurice and Córdoba; la bailarina española Celinda y la magnífica pareja de rumba Agustín y Juanita.

La gran orquesta Havana-Casino y el septeto Sonora Matancera interpretaron los bailables.

Entre los parties que se encontraban en el salón de comer figuraban los siguientes:

Mrs. Nena Turull con dos parejitas: Bichi Martínez y Panchito Argüelles, Daysi Curbelo y Aníbal Recio.

La señora Manolita Coello viuda de Ramos Izquierdo con Chiquitica Paradela y Enrique Muxó, Lourdes Ramos Izquierdo y Mario F. Muxo

Una mesa de Leandro de la Torriente y María Luisa Morales de la Torriente con Marcial Facio y Ana María Crucet de Facio y Gaspar de la Vega y señora.

El doctor Armando de Rojas y Manuela Quintero de Rojas con Beulto Remedios y Nené Oliva de Remedios, Miguel Pascual y Ana María Romo de Pascual, Julio Fernández Rojas y Lucila Smith de Fernández Rojas y la señorita Esther de Rojas y Alvaro Ciaño.

Hortensia González y Pepe Romero, Teresa González y Angel Sarraín y América González y Manolo Méndez.

El doctor Manuel Valdés Kivelie y señora y el doctor Ramón Fernández Gutiérrez y señora.

Sr. Antonio Lama y señora con Ramón Lama y señora y la señora Concha Olozaga.

Miguel Hernández y señora, con Mr. y Mrs. John Vile.

SANS SOUCI

Brillantísima resultó la noche del sábado en el aristocrático restaurant campestre «Sans Souci», que se vió radiante de luz y alegría y al cual asistieron distinguidas familias de nuestra sociedad.

Se reunió en el simpático road-house una selecta representación de nuestro gran mundo, así como de la colonia americana.

La famosa orquesta argentina de Eduardo Bianco, sensación de la presente temporada, fué muy aplaudida por sus interpretaciones de los más populares tangos.

Alternaba Bianco con la excelente orquesta Sans Souci, que dirige el profesor Víctor Rodríguez, y con el septeto de música criolla.

En el show, como siempre interesante y variado, tomaron parte Wesley Pierce and Hazzel Harris, renombrada pareja de bailes internacionales que se lució notablemente en su creación «tango-rumba», Paquita García, gran bailarina española, el barítono Pinelli que hizo gala de su bellísima voz y finalmente interpretaron la típica rumba y el son, la pareja Elpidio y Margot.

BERTA SINGERMAN

La última audición poética de abono de la genial Berta Singerman, tendrá lugar esta tarde, a las cinco y media en el teatro Principal de la Comedia.

La exquisita recitadora argentina, de la que dijo don Ramón del Valle Inclán que tiene la rara maestría de armonizar la voz, el ademán y el gesto en una sola emoción, y a quien llamó Gabriela Mistral «la carne que canta, ha seleccionado para hoy un soberbio programa.

Los numerosos admiradores de la admirable artista, se darán cita esta tarde en el Principal.

CUMPLEAÑOS

Saludamos hoy a Paquita Villa, linda señorita que celebra en la fecha de hoy su cumpleaños.

Es hija del conocido ingeniero Miguel Villa y su esposa la señora María Josefa García.

FUNCION DE CARIDAD

El próximo jueves, a las cinco de y media de la tarde, se celebrará en el Teatro René Berndes, de Marianao, una magnífica función organizada a beneficio de la Creche del Asilo Truffin.

Numerosas localidades han sido ya colocadas entre distinguidas familias de la sociedad habanera para esta fiesta benéfica, que promete resultar un éxito, dado el carácter de la misma y atendiendo a la ayuda que siempre le ha prestado distinguidas damas de la sociedad habanera.

He aquí el programa de la misma:

Orquesta de los hermanos Palau.

Un cartón.

Una comedia.

Y la divertida película «Papá se casa», por Slim Sumerville y Zasu Pitts. Luneta, 20 cts. Tertulia, 10.

MISAS DE REQUIEM

Cúmplese en la fecha de mañana martes el segundo aniversario del fallecimiento del señor Luis Menéndez y Díaz.

Con tal motivo su viuda, la señora Irene González Guerra, ha dispuesto que celebren solemnes honras fúnebres por su eterno descanso a las nueve de la mañana en la Iglesia del Sagrado Corazón de Jesús, de Reina, para cuyo piadoso acto invita a sus amistades.

TEATRO FAUSTO

«Todo lo condena», es el título del interesante drama Paramount que hoy estrena el elegante Teatro del paseo del Prado.

Esta gran producción ha de cautivar al público asiduo a Fausto, tanto por su interesante argumento como por la labor artística de Edmund Lowe, Víctor Mc Laglen y Richard Arlen.

Se exhibirá en todos los turnos a partir de las tres y media, con un Noticiero, cartón y Paramount Gráfico explicado en español.

El miércoles pasará por la pantalla «Los Conquistadores», película de sensacional argumento y gran actualidad, admirablemente interpretada por Richard Dix y Ann Harding. Esta producción será exhibida sólo dicho día y no volverá a la pantalla sino pasado cierto lapso.

El jueves será estrenada «Orquideas negras» con Carlos Gardel.

FUNCIONES DE LA GUERRERO

Grande fué el éxito alcanzado por la compañía Guerrero-Mendoza en las dos tandas celebradas ayer en el Principal de la Comedia, lo que evidencia el interés que demuestra la sociedad habanera por la admirable compañía española y por las obras que pone en escena.

Hoy solamente se celebrará una función, la de la noche a las nueve y media; «Mancha que limpia» el hermoso drama de Echegaray, es la pieza escogida.

Las localidades cuestan, desde anteayer, cincuenta centavos la luneta y cuarenta la butaca.

ULTIMO DIA DE CARRERAS

Con las carreras dominicales de ayer, quedó clausurada en Oriental Park, la temporada invernal de carreras, que tan animadamente se ha venido desenvolviendo.

Como principal atracción figuraba el Cuban National Sweepstakes, que se celebró en la última carrera.

La tarde de ayer, que se vió favorecida por un grupo numerosísimo de amantes del noble sport hípico

Las gradas del Grand Stand, así como todos los palcos, se encontraban ocupados por un público selecto.

También reinaba gran animación en el Jockey Club, la aristocrática sociedad que ha sido teatro de tantos éxitos sociales durante la actual temporada.

Desde hora temprana afluyó una distinguida concurrencia formando numerosos parties a la hora del almuerzo.

La magnífica orquesta Havana-Casino, amenizó el baile que duró hasta el atardecer.

En la terraza se destacaban un grupo elegante de damas cuyos nombres ofrecemos:

Señoras:

Elsa Penso de Senior, Mrs. Jerome H. Louchheim, Silvia Bachiller de Párraga, Conchita Morales de García Montes.

Cristina Kindelán de Mendoza, Eva García de León.

María Luisa Alentado de Winfree, Nena Avellanal de Recio, Aida Escalona de García Montes, Amelia de Céspedes de Gronlier.

Ofelia Cortina de Arango, Consuelo Lamar de Mendoza.

Alejandrina del Junco de Aranda Matilde Diez viuda de Lissarragui, Wicha Valdés Chacón de Calvo, Mrs. J. Alton Bradbury.

Lily Morales de Coroalles, Margarita Scull de Alvarez.

María Barrie de Skarbrevick, María Galarraga de Sánchez, Mercedes Valdés Chacón de Kindelán, Mercedes Ulloa.

Gloria Montalvo de García Ordóñez, Mimí Sánchez Montoulieu de Vinent.

Nenita Rodríguez de Rodríguez, Bebita Díaz Brigman de Rivero Nena Arenas viuda de Lastra, Mrs. James F. Milton.

Tina Hidalgo Gato de Solís, Cuca Sánchez de Sánchez.

Rosita Cadaval de Rayneri, María Montoro de Seiglie, Olga Oliva de Montalvo.

Silvia Gallo de Cortina, Esther Seiglie de Fabré, Hilda Sarrá de Mejer.

Josefa Alvarez de Onetti, Mrs. Richard Kaelker, Mrs. William, H. Smith, Mrs. John Marsh, Mrs. W L. Davidson.

Terina Losa de Diago, Nina Cowley de Rodríguez Morini.

Alice Steinhart de Llama, Florence Steinhart de Godoy, Rosalina del Cueto de González Dolores Lage viuda de Vidal.

Celia Comas de Hidalgo Gato, Mercy Duque de Deschapelles.

Adelina Sepúlveda de Díaz Ossa, Grace Mac Yntire de Casanova, Mrs E. Terry Smith, Mrs. John J. Mac Graw, Mrs. Roger D-Orn.

Mrs. Warren Smadbeck.

Alice Brull de Reisler, Celia María Rosales de López Muñoz, Mrs. Edwin Bennet Ogden.

Señoritas:

Cusa Carrillo, Margarita Mendoza, Silvia Menocal, Patria Pina, Mercedes Madrazo, Zolita Coroalles.

Loló Vinent, Graziella Abril.

Magda Vázquez Bello, Nena Recio, Hilda López Muñoz, Conchita García Montes, Ivonne Rodríguez.

Lolita Vidal Lage, Ena Senior Beatriz Portuondo.

Chiquitica Aspiazu, Mercedes y Olga Gómez Mena, Georgina Martín Beba y Maggie Smith.

Olga Arenas, Lydia Carbonell.

María Antonia Alvarez, Mercedes Onetti, Adrianita Otermín, Teresa de Jesús Díaz, Marta Rocafort.

Lilly Riquelme, Gladys Marbán Cucha García Irigoyen, Lydia Fuentes, Emma Azcuy, Rosalina González del Cueto.

Carmita Valdés, Ofelia Berenguer, Luquita Alvaré, Estela de la Lastra. Olga Gispert, Ofelia y Lilla Les.

Miss. Kenneth Hoyt Miss. Mac Dougal, Miss. Louise Ogden, Miss. Eve Mc Kinley, Miss. Eleanor Mc Ardle, Miss. Mary Claire West.

Edel FARRES.

TRIANON

TIPO SPORT EN PIEL BLANCA CON SUELA DE GOMA
$2.25

CALZADO DE SEÑORA, DE SURTIDO, DESDE
50 cts

Sandalias de niños en blanco, beige y carmelita en todos los tamaños, a
50 cts

J. ALVAREZ

NEPTUNO Y SAN NICOLAS. Teléfono: A-7004.

LOS NUEVOS TEJIDOS DE ALGODON Y DE SEDA ARTIFICIAL

Ayer aprovechamos el domingo para marcar y poner a la venta una gran cantidad de nuevas telas estampadas que el sábado sacamos de la Aduana. Entre ellas merecen especial mención las siguientes:

RADIUM-SEERSUCKER. Es un crepé de seda vegetal de caída muy suave, con listas de tejido rizado, en muy bonitos dibujos a cuadros y líneas onduladas. Colores: citron, horizon blue, verde Pierrot, beige clair, y en fondo blanco combinado con azul, fresa, verde y negro. A 75 centavos.

PIQUELLA QUADRILLEE. Es una de las telas nuevas más bonitas que se han fabricado para este verano. La recibimos en color entero y estampada Este tejido forma cuadritos o listas diagonales en relieve, con óvalos o figuras geométricas muy variadas. A 50 centavos la vara.

TENNIS PIQUE. Un corduroy de grueso cordón a listas de tonos muy vivos, indicado para trajes de sport. A 75 cts. la vara.

SILVERSPUN CREPE. Un crepé de seda artificial celanese, muy suave, lavable, con estampaciones de absoluta novedad, a listas diagonales y verticales, con flores menuditas, a cuadros pequeños, escoceses, etc. Una gran variedad a 60 centavos.

KORKA CREPE. Un crepé de fibra con estampados de novedad, en distintos tonos y combinaciones, a 40 centavos.

CHEVRONNE. Un piqué muy nuevo, en color entero y estampado, con rizado de fantasía, a 40 centavos.

CHIFFON VOILE. Una variedad inmensa con estampados de última novedad; es decir, diseños «de hoy», a 40 centavos.

POWDER PUFF. Una muselina muy suave, tipo linolán, con estampaciones preciosas sobre fondos blanco y de color. Esta tela por lo ligera y fresca es una de las más apropiadas para el clima de Cuba. A 45 centavos la vara.

Mañana, martes; el miércoles y el jueves...

Mañana, el miércoles y el jueves ofrecemos en venta especial una nueva remesa de la genuina, la verdadera batista estampada PETER-PAN, en 136 diferentes diseños, todos «de ahora», a un precio excepcional:

68 c. el corte de 4 varas

No lo olvide: sólo mañana, martes; el miércoles y el jueves podrá usted comprarla a este precio.

El viernes volveremos a venderla a su precio habitual.

LA FILOSOFÍA

Todo nuevo — Precios "de hoy"

NEPTUNO Y SAN NICOLAS

AMOR EN SUEÑO

POLVOS ADHERENTES PARA EL CUTIS.

Supera á todos por su pureza y delicioso perfume

De venta en todas las tiendas de Perfumería y Boticas

P·E·R·F·U·M·E·R·I·A

Bois Fleuri

M.E.C.D. 2016

CATARROS GRIPALES
Atájelos al primer estornudo. Frótese—inhale los vapores del
VICKS VAPORUB
OBRA DE 2 MODOS A LA VEZ

DESPUES DE LA CENA

Trabajan mientras Ud. duerme.

¿Sabe Ud. a quién se le debe "el laxante más perfecto" que se conoce?—A un celebrado médico inglés.

¿Sabe Ud. por qué se las ha llamado las píldoras de "después de la cena?"—Porque suelen tomarse después de cenar.

¿Sabe Ud. por qué son las preferidas de millones de personas en más de 70 países del mundo?—Porque su acción es suave; porque no irritan; porque no envician; porque pueden tomarse todo el tiempo necesario sin tener que aumentar la dosis; porque, en fin, ejercen su acción directamente sobre el intestino grueso y no interrumpen la digestión.

Verdaderamente, las Píldoras de Brandreth no han sido superadas nunca. Requieren unas diez horas para producir su efecto, pero trabajan mientras Ud. duerme y, sin la menor molestia, van limpiándole poco a poco el sistema; aclarándole poco a poco el cutis; renovándole poco a poco la energía. El mantener limpios los intestinos es el mejor medio de prolongar la vida.

Las Píldoras de Brandreth son tan eficaces como inofensivas. Pueden tomarse sin temor todo el tiempo que se quiera. Haga la prueba. Una caja bastará para convencerlo. Las venden todas las buenas farmacias.

ANGLO AMERICAN DRUG STORE CO.
DE TURNO HOY LUNES
BAJOS DEL "HOTEL PLAZA"
del NEPTUNO y MONSERRATE
TELEFS. A-7920 Y M-4244

FARMACIA
DROGUERIA DE "JOHNSON"
DE TURNO LOS LUNES
Obispo Nº 30 TELEFONO-A-2129.

LA MAYOR
35 EDIFICIOS
700 EMPLEADOS
SARRÁ
DROGUERIA
ABIERTA TODOS LOS DIAS Y TODA LA NOCHE LOS MARTES
A-8026 A-2641

Farmacias de Turno

LUNES

HABANA

Pi y Margall No. 30 esq. a Aguiar A-2121	A-2120
Máximo Gómez 344	M-4690
Ave. de la República y S. Francisco	U-6315
Máximo Gómez cuarenta y cuatro	M-5494 M-4019
Habana 42 esq. a Cuarteles	M-4890
Desagüe y Marqués González	U-7700
F. Varela 227	A-5756 M-5089
Ayestarán y Bruzón	U-6915
Ave. Simón Bolívar 141	M-4050
Ave. Simón Bolívar 55	M-5050 M-4466
Zenea y Soledad	U-1693
General Aguirre 86	M-4543
Padre Varela No. 32	U-6795
Rafael Martínez Alonso 41	M-4086
E. Palma y Genios	M-4404
Ricla 99	M-5386
Ave. de Bélgica 57	M-4288
Av. de Bélgica y Zenea	M-4244
Gloria 93 esq. a Angeles	
M. Suárez y Ant. Ma. Lazcano	M-5677 M-2897
Américas Arias y San Nicolás	M-5588
Gral. Aguirre y Estrada Palma	M-4343
Padre Varela No. 1	U-1144
Ricla esq. a Mercaderes	A-2316
Merced y Habana	M-4870 M-9532
Alcantarilla 24	M-5193

VEDADO

Ave. Wilson No. 130 entre 10 y 12	F-5656
Calle J. No. 1 esq. a Calzada	F-6128
Calle 17 No. 350 entre A y B	F-5089
Calle 23 y C	F-6246
Calle 26 entre 25 y 27	F-6200

VIBORA

10 de Octubre y San Mariano	I-7727
10 de Octubre 801 esq. a Paco	I-2666
Martí y Arnao Rpte. Santa Amalia	I-7878
Concepción y Ave. de Acosta	X-2244
San Mariano y Armas	X-2323 X-3028

JESUS DEL MONTE Y SANTOS SUAREZ

Santa Emilia y Paz	I-7458
San Benigno y Zapote	I-7575
Ave. Presidente Gómez 2	I-1111 I-3338
10 de Oct. 143	M-4030 A-5936

LUYANO

Fábrica y Santa Feliscia	X-2243
Calzada de Luyanó 7	I-7237
Concha y Juan Abreu	X-2424

CERRO

Calzada del Cerro 697 esq. a Lombillo	I-7701
Churruca 29	I-7650
Salvador y San Quintín	I-7602

NOTA.—Este grupo deberá prestar el servicio público todo el día y toda la noche de los domingos y Fiesta y Duelo Nacional siguientes: Enero 22; Marzo 5; Abril 16; Mayo 28; Julio 9; Agosto 20; Octubre 1; Noviembre 12; Diciembre 24.

HABANERAS

LAS NUEVAS TELAS DE VERANO

LOS IMPRIMEES

Entre los motivos diseñados para las telas estampadas que presentaron las casas de París, hay uno muy nuevo que representa un botón corriente de cuatro agujeros, en dos tonos sobre fondo oscuro, que resulta muy interesante. Algunas telas tienen los botones en rojo, otras en verde sobre fondo negro.

Los ovalitos, discos desiguales, cuadraditos, círculos y otros dibujos pequeños es lo que más abunda. También otras clases de tela en estampado difuso con flores sobresaliendo varios colores distintos en un fondo claro, así como los discos, lunas, estrellas y figuras diagonales que representan la bella colección de primavera.

Se verán pequeñas flores con un dibujo que imita la escarcha en un vidrio delicadamente cubriendo un fondo de color sólido como blanco sobre rojo laca. Para su colección de verano **Molyneaux** seleccionó una tela estampada con **bouquets** que a nada se asemeja tanto como al papel de tapizar en los salones antiguos, que recuerdan el perfume de las rosas y el heliotropo.

Los estampados en fondo negro son del todo sutiles con sus flores de vivos colores. De estas telas se hacen preciosos trajes de noche.

Parece que hay una tendencia realística en lo que trata del estampado para de noche, así como la de usar los imprimées con dibujos geométricos para diario.

Los diseños escoceses se ven también en toda clase de telas, desde el tafetán más distinguido hasta la organza, pasando por los **flats crépes foulard** y las telas **matelassés**.

Parece que se ha apoderado del cartel de la moda esta tendencia que lo mismo se ve en los vestidos que en sombreros, bufandas, blusas, etc.

DETALLES ELEGANTES

Hay veces, cuando el toque de blanco alrededor del cuello no favorece entonces el traje, si es imprimée, se llevará hasta el cuello, dejándole unas bridas que forme un lazo o bien haciéndolo bastante escotado si es de un solo color que no incluye combinaciones con otra tela.

Las mangas deben hacerse levantadas sobre los hombros ligeramente, constituyendo este detalle uno de los más nuevos y **chic**.

Cuando se usa en los trajes de noche la línea alta del escote, presenta un aspecto muy agradable y distinguido, algunas aberturas que al hacer los movimientos descubran la espalda.

A veces se ajusta apretado al cuello, otras veces se consigue este efecto con un echarpe terminado en vuelos o con una capa. En estos dos casos, se tiene el escote alto y bajo a la vez, pues los trajes debajo de la capa o echarpe, serán muy escotados.

UN BUEN COMPORTAMIENTO

Vivimos de las apariencias; por lo tanto, no debemos ser indiferentes a las costumbres sociales por las cuales nos juzgan bien o mal, según nos comportemos.

Los pequeños detalles en la vida diaria, al hacer una presentación, al decir una frase oportuna, o al tener una cortesía con el prójimo, es donde demostraremos la educación recibida que nos hacen amables, ganándonos amistades y haciéndonos la vida agradable.

Es bien poco lo que tenemos que demostrar para hacernos populares socialmente. Con una buena voluntad y el deseo de hacernos agradable, puede conseguirse el trato escogido de las personas.

La urbanidad tiene una imoprtancia secundaria. Lo que interesa principalmente son las maneras de comportarse, que es por donde nos juzgan al primer momento; después la urbanidad completa y fortalece la estancia en los círculos sociales.

Toda persona que está en sociedad debe demostrar su personalidad haciéndola más atractiva con la posesión de nosotros mismos, sabiéndonos mantener dentro de la compostura, la calma y la facilidad de expresión que requiere el momento.

Debemos aprender a conformarnos a las costumbres establecidas, buscando lo justo y practicando siempre las cosas correctas, lo mismo en privado que ante el público, de modo que se nos haga tan natural que nos dé la confianza y la serenidad debida.

Al estar seguros de nosotros mismos, podemos olvidar los detalles de la conducta y dedicarnos al desarrollo y enriquecimiento de nuestra personalidad, que es lo que produce el buen comportamiento.

EL VASO

Yo sueño con un vaso de humilde y simple arcilla
que guarde tus cenizas cerca de mis miradas;
y la pared del vaso te será mi mejilla,
y quedarán mi alma y tu alma apaciguadas.

No quiero espolvorearlas en vaso de oro ardiente,
ni en la ánfora pagana que carnal línea ensaya:
sólo un vaso de arcilla te ciña simplemente,
humildemente, como un pliegue de mi saya.

En una tarde de éstas recogeré la arcilla
por el río, y lo haré con pulso tembloroso.
Pasarán las mujeres cargadas de gavillas,
y no sabrán que amaso el lecho de un esposo.

El puñado de polvo, que cabe entre mis manos,
se verterá sin ruido, como una hebra de llanto.
Yo sellaré este vaso con beso sobrehumano,
y mi mirada inmensa será tu único manto.

Gabriela Mistral.

DECALOGO DE LA MUJER MODERNA

1. **Ser verdadera**, transparente, como el agua del lago en un día de pleno sol.
2. **Ser fuerte** como la roca, que ningún picapedrero puede romper.
3. **Ser recta** como el álamo en los campos.
4. **Ser sencilla** como la alondra que no tiene más que un canto.
5. **Tener un ideal** que sea escudo contra las tentaciones.
6. **Vencer de un salto** el obstáculo que se presente en el camino.
7. **Ser generosa** como el manzano cubierto de flores.
8. **Aceptar con alegría** la ofrenda que nos trae la hora que pasa, ya sea grata o desagradable.
9. **Sobreponerse** al sufrimiento y a la desventura.
10. **No temer** las tormentas de la vida.

MENU DEL DIA

Almuerzo	Comida
Ostiones cocktail.	Grape fruit.
Huevos a la Malagueña.	Sopa de arroz con menudos.
Hígado a la Italiana.	Empanaditas de sardina.
Arroz blanco. Yuca con mojo.	Lengua estofada.
Pollo asado a la Criolla.	Chayotes rellenos.
Ensalada de remolacha.	Ensalada de tomate
Sopa borracha.	Brazo gitano.

RECETAS DE COCINA

Cake exquisito

Se bate un cuarto de mantequilla hasta que esté blanca, se le agrega media taza de azúcar poco a poco. Aparte se baten tres yemas de huevo hasta que se endurezcan agregándose entonces la mantequilla, se le agrega una taza de harina de Castilla poco a poco alternando con un cuarto de taza de leche y por último se le echa una cucharadita de vainilla. Se engrasa un molde con mantequilla y se pone en el horno mediano durante media hora o más.

M. R. de FONTANILLS

PROXIMA FIESTA DE LA UNION VILLALBESA

La Junta Directiva de la Sociedad Unión Villalbesa celebró sesión el día 8 en los salones del Centro Gallego, y después de leída el acta de la sesión anterior, y balance de Caja, el demuestra un estado económico floreciente a la sociedad.

Se trató ampliamente de la organización de un festival de pensión, nombrándose la comisión de Fiesta la que han de integrar los señores Manuel Leal Otero, presidente social, Víctor Oseira, Ramón Paredes, Manuel Castro Insúa, Manuel Crespo, Ramón Rey Fraga, Rosendo González Otero, José López Vázquez, Jesús Cendán, José García Tenrreiro, Juan A. Fraguio Manuel Otero Carreiras, Antonio María Souto, Manuel Naseiro, Francisco Rey, Antonio Tenrreiro, Elías G. Roca, Manuel Ceide, Antonio Castro, José Castro Lozano, Domingo G. Roca, Bernardo Cendán, José Cancelo Freixe, y Benigno González.

Estos entusiastas organizadores de la fiesta de costumbre, nos prometen hacer algo muy sorprendente y original para que sea un acto digno de la colonia Villalbesa.

"Yo mismo no podría formular una mejor receta"

—Dijo un médico después de estudiar la fórmula del Castoria y recetar este remedio para muchos de sus pequeños pacientes.

El Castoria ha sido preparado especialmente para los niños, a fin de regular sus delicados intestinos y corregir las afecciones menores del estómago y de la digestión. El Castoria opera suavemente y su gusto es tan agradable que los niños lo toman con verdadero placer.

Compre un frasco hoy mismo.

CASTORIA
JARABE MEDICINAL
28

NUEVAS Y ELOCUENTES PALABRAS DEL PRESIDENTE A. DEPENDIENTES

De su reciente manifiesto. Es partidario decidido de la mayor armonía y cordialidad. Unión General de Sociedades Mutualistas. Cada socio de Dependientes debe inscribir un nuevo asociado

En nuestra diaria visita a las Sociedades tuvimos el gustó ayer de saludar al Presidente de la Asociación de Dependientes, nuestro estimado amigo el señor Avelino González y departimos extensamente en su despacho de lapresidencia en el que recibe a todos los socios las tardes de los días laborables.

—Aprovecho la oportunidad de la visita de usted amigo, don Fernando para rogarle que dé las gracias a cuantos socios y amigos se han pronunciado de acuerdo con mi reciente manifiesto y que por carta o personalmente han aprobado mis manifestaciones. Las inscripciones están aumentando a diario. Sin forzar la máquina, sin ofrecimientos extraordinarios, con solo la acción de la Junta Directiva y de la Sección de Propaganda, aumentan día por día los socios.

—¿.....?

—De todo se me podrá tildar menos de inactivo y de perezoso y mi actividad y mi diligencia la imprimo en los demás y la exijo en todos. La economía y el orden, asiduamente practicados, redundarán en beneficio de los intereses colectivos de los socios. A la Asociación no se la sirve obstrucionándola y suscitándole dificultades, sino que se la sirve poniendo toda nuestra voluntad para que en ella resplandezca la más pulcra administración y la mayor equidad en los servicios a los asociados.

—¿.....?

—Se me ha juzgado equivocadamente. Yo cumplo y hago cumplir los Estatutos Generales y los acuerdos de la J. General pero sin animadversión ni rencor. No cultivo la división. Desde la presidencia hago otra general y para todos. Soy el más decidido partidario de la acoordinación y de la unión social. Creo que el mayor servicio que el socio puede prestar a la Sociedad estriba en su cooperación a la administración comunal, de tal manera que la Asociación pueda ofrecer el mayor número de servicios y de oportunidades a las damas socios y a los socios para que por igual todos se beneficien. Mis brazos están abiertos a todos cuantos aman a la Sociedad y que desde luego estimo que son todos, absolutamente todos los que figuran en las listas sociales. La división es estéril, la fracción entorpece. Soy un demócrata convencido, pero se me juzga mal por que «peleo» y si «peleo» es por los intereses de los socios. Lo que invoco es el amor de todos y los que necesita la Sociedad el de la adhesión de todos. Soy hombre de paz y me uno a los que quieren y laboran por la Asociación pero me convierto en hombre de guerra para los de fuera de la Asociación y la combaten y si en ocasiones me manifiesto duro y fuerte, como la roca, es por que aprecio que la única manera de que se estrellen los intereses insanos y pretensiones egoístas que asaltan a la Asociación, es manteniéndome fuerte y duro.

—¿.....?

La Unión General de Sociedades Mutualistas me ha merecido siempre y me merece los más profundos respetos. Le guardo a su caballeroso Presidente el culto y amabilísimo señor Enrique Elizaga deferencias y tengo sumo gusto en corresponder a ellas en todo tiempo y lugar. Me sorprendió el discurso de mi antiquísimo amigo el Dr. Baños, pero no puedo opinar por una simple versión periodística, que, desde luego, me merece también la mayor consideración y estima. Tengo informes de que la Unión General de Sociedades Mutualistas giró desde sus inicios dentro de la órbita de los principios, y que tuvieron bien cuidado los autores del Reglamento de que no pugnase con los Estatutos Generales de cada una de las Sociedades que forman la respetable Unión. Es natural pues que los acuerdos de esta no pugnen con los Reglamentos, atribuciones y facultades a su vez de las Sociedades y de su Presidente. Una autonomía, dentro de una verdadera defensa mutual. Hoy por hoy no me cumple decir más sobre este punto. No es mi ánimo el polemizar y soy prudente en el hablar, pero declaro públicamente que mi comportamiento ha sido recto y diáfano, que se ha ajustado a los Estatutos Generales de la Asociación, que la Quinta está dentro de lo que disponen las ordenanzas sanitarias y tienen en mi médicos, farmacéuticos, enfermeros, empleados administrativos, secretarios etc, un hombre que les estima cordialmente, pero que con todo dolor en la presente hora económica se ve obligado a dolorosas rebajas de personal y de sueldos, que no son hechos por gusto, sino de acuerdo con las necesidades de la Sociedad, pues es natural que a menor enfermería correspondan menos médicos, como es natural también que se busque la mayor economía sin perjudicar los servicios pues si en un tiempo pudimos llegar al lujo y a la limitación en los gastos, hoy tenemos que suprimir lo superfluo y limitarnos hasta donde sea posible, sin perjuicio de los servicios a los socios. En la Quinta se da buena comida, buena atención médica, buen servicio, gran organización y la Sección de Beneficencia con su Presidente al frente actúa sin perder tiempo en todos los aspectos de la Casa de Salud, que es la mejor sin disputa, para nosotros, los que queremos de veras la Asociación. Reitero que todos los asociados deben traer un socio más a la activa Sección de Propaganda y que nuestra Casa de Salud y nuestras escuelas son eficientes, pues nuestro cuerpo médico, nuestro cuerpo de profesores, están a la altura de sus conocimientos y de sus responsabilidades y recibimos cordialmente a las asociadas, a los asociados y a los niños, de ambos sexos que vienen a aumentar nuestras filas. Amor, paz, unión. La Asociación cooperativista es la única forma de acción para hacer cosas grandes. En sus 50 años la Asociación las ha hecho. Con amor, armonía, buena voluntad y un trabajo perseverante desarrollado dentro del orden habitual y propio y de la economía que le he imprimido y con las ventajas de beneficencia, enseñanza y sports satisfaremos progresivamente el programa social. Puede decir, amigo periodista, que deseamos que vengan los más posibles a nuestra Asociación para que puedan apreciar las cualidades y beneficios de la misma, y le doy las gracias a usted y al diario que usted representa por la acogida que mis declaraciones le presten. Es la hora de que nos ayudemos todos, ustedes a nosotros, nosotros a ustedes y todas las instituciones al servicio general del país.

Nos despedimos de don Avelino González, quien quedó despachando los asuntos de su Sociedad y dispuesto recibir a los numerosos socios que se encontraban en su despacho para estrecharle la mano y ofrecerle su cooperación.

TODOS LOS ENFERMEROS EN TODA LA TROPICAL

Por cuarta vez han elegido los enfermeros madrina de sus fiestas, a la gentil y eficientísima enfermera de la Asociación de Dependientes, señora Jesusa García, la que ya está laborando en pro de la que celebrarán el día 2 de Abril, con la pericia y entusiasmo que la han hecho acreedora al calificativo de «insustituible».

Las damas y damitas tiene entrada libre en este festival, siendo sólo de cuarenta centavos el precio de la de los caballeros. Y aunque esta exigua cantidad parece propia de «música ratonera», el programa musical está a cargo nada menos que de: «Belisario López», «Los Hermanos Martínez» «La Sonora Matancera» y el «Quinteto Barcelés».

¡Los faraones de la música bailable!

UNA SOLA PRUEBA
¡ASMÁTICOS!!
LOFAOL
DROGUERIA "SARRÁ"

SOCIEDADES ESPAÑOLAS

HOMENAJE DEL CTRO. MONTAÑES A J. MONTAÑESA

A sus fundadores y a sus artistas se les rindió la pleitesía que merece su arte

Anoche tuvo lugar en los elegantes y luminosos salones que ocupa el Centro Montañés, en el gran Palacio de Prado y Neptuno, la brillante velada organizada para tributar como honor y gracia de dicho Centro a los fundadores y demás miembros de la Estudiantina «Juventud Montañesa»; alma lírica que huyó de la Santa Montaña, con todo el caudal de sus cantares, del bravo ulular del Cantábrico, y de la bravura de sus marinos, los egregios hermanos de Sotileza, que exaltó en el mundo entero la pluma egregia y docta del montañés inmortal don José Pereda.

La presidían el presidente general señor Francisco Salaya, con el ex presidente señor Benito Cortines; los dos vicepresidentes; los presidentes de las Secciones y todos los señores de la Junta Directiva. Un público selecto y numeroso ocupaba el gran salón de actos destacándose muchas damas y damitas, que con su gracia y su belleza otorgaban señorial prestancia al hermoso acto.

La laureada Estudiantina «Juventud Montañesa» de este Centro, dirigida por el profesor Enrique Mascaró, ejecutó las siguientes obras:

El pasodoble Zacatecas, Codina; Preludio del Anillo de Hierro, Marqués; Aires Montañeses, Santamaría; Jurrit de Aires Cubanos, Mascaró.

El baile Petenera, por la simpática señorita Paquita Torres, acompañada por la Estudiantina social.

El afamado tenor señor José A. Valladares, cantó dos bonitas obras de su variado y extenso repetorio.

La distinguida señorita Carmita Díaz, alumna de nuestra Academia de Música, ejecutó la obra Capricho Español, acompañada por el profesor señor Enrique Mascaró.

Luego el desempeño del gracioso juguete cómico que fué interpretado por la señora Silvia Planas de Revuelta y los señores Vicente Revuelta y Angel Iglesias.

Todos fueron aplaudidos y felicitados por su artística y excelente labor.

De todo esto, que fué hora de lírica montañesa, de evocación montañesa, de Santa Montaña, de premio a los que premio merecían, y demostración de cómo el Centro Montañés agradece la obra musical que tanto enaltece a la juventud montañesa, hizo un elocuente y donoso resumen el distinguido letrado cubano doctor Juan José de la Riva, entraña de la entraña montañesa, quien tras de cantar la Montaña, de evocar toda su grandeza y de exaltar al Centro Montañés, con su labor de prestigio continuado, saludó a la «Juventud» con palabras vibrantes, elogiándolos, aplaudiéndolos como artistas románticos y sentimentales, que van desgranando por la vida los pétalos de las flores montañesas en canciones y cantares que son caricias nobles para los grandes corazones. Fué calurosamente aplaudido.

Luego, entre aplausos estruendosos se entregaron los Diplomas a la cuita y distinguida dama señora Silvia Fuentevilla de Zamorano, y a los ejecutantes de la triunfadora Estudiantina.

La velada cerró con un brillante baile.

EN EL CUADRO DE HONOR DEL PLANTEL JOVELLANOS

Alumnos de las clases diurnas de las «E. Jovellanos» a quienes corresponde figurar, por su aplicación y conducta, en el «Cuadro de Honor», durante la semana comprendida del 10 de marzo al 17 del mismo.

Niñas

Aula 1a.—Manuela Jorge; Emelia del Peso y Georgina García.

Aula 2a.— Silvia Carrazana Gómez; Ana L. Pérez Díaz y Carmen Caramés García.

Aula 3a.—Carmen García; Nieves López y Elisa Mitrani.

Aula 4a.— Carolina Rodríguez; Mercedes Rodríguez; Isabel García Mor.

Aula 5a.—Sara Arrojo Rego; Eleonor Pincus; Rosa Ma. Peláez Dopico.

Niños

Aula 1a.—Francisco Blanco de los Cuetos; José Rodríguez García; Severo Martínez Díaz.

Aula 2a.—Roger Suárez; Manuel Menéndez; Luis Barranco.

Aula 3a.—Ramón García; Orlando Romis y Enrique Fernández.

Aula 4a.—Raúl García Rodríguez; Manuel Mijares Vázquez y José Antonio Pasarón Boleda.

Aula 5a.—Julio Martínez; Armando Pereira y Nadal Baldó.

LA RUADA MONFORTINA DEL VALLE DE LEMUS

El día 18 del presente mes a las 8 de la noche, celebrará esta simpática sociedad un baile a beneficio de los señores asociados, en los elegantes salones del Centro Montañés, sito en Prado y Neptuno, y que será amenizado por el renombrado septeto Vaquero con su famoso cantante y el simpático aplaudido Jazz Ban «Piratas del Maya».

Gran animación reina entre todos los asociados y sus amistades para el mencionado baile y la comisión de fiesta trabaja con todo entusiasmo para que resulte un verdadero éxito.

Noche de alegría será para todos los concurrentes al mencionado baile, pues habrá grandes sorpresas, por lo tanto esperamos la concurrencia de todas las damas y damitas que esperamos nos honren con su presencia.

Nota: Ponemos en conocimiento de todos los señores asociados que para tener acceso a los salones es requisito indispensable la presentación del recibo del mes en curso a la comisión de puerta o bien la invitación firmada por uno de los señores socios.

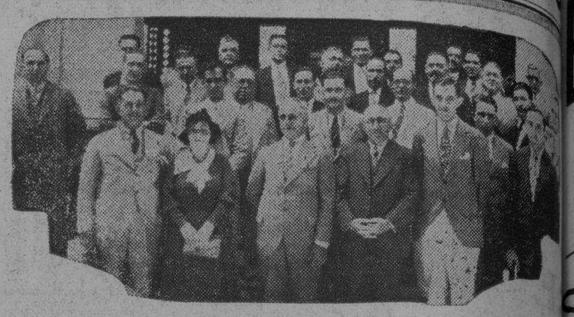

Un aspecto de la concurrencia que integró el cariñoso homenaje rendido ayer por el Club Luarqués, a su Presidente de Honor don José Suárez y Suárez en los Jardines de «La Polar».

BRILLANTE EL HOMENAJE DEL CLUB LUARQUES

Se celebró ayer en «La Polar» en gracia al bien querido don J. Suárez, Presidente de Honor

Ayer, como oportunamente anunciamos, tuvo lugar el cariñoso y amable homenaje que todos nuestros queridos amigos, los luarqueses del Club Luarqués, dedicaron a enaltecer y honrar como se merece al señor José Suárez y Suárez, bien querido ex presidente, y ahora presidente de honor del mismo Club, por gratitud profunda de su junta general, que acordó conceder este título, en medio de una salva atronadora de aplausos unánimes.

Tan cordialísimo acto tuvo lugar ayer en el señorial salón Trimalta, de la gran cerveza La Polar, que su presidente, el señor Emeterio Zorrilla, en hora galante les cediera con flores y con cerveza, esto es, para que celebraran tan hermoso acto en plena y amable tranquilidad.

Desde las once, hasta la una, hora en que comenzó el gran banquete en honor de don Pepe, fueron llegando los luarqueses, los cuales, después de rendirle la pleitesía de sus saludos y de su cariño, tomaron asiento en las mesas de albo mantel, que manchaban las flores de los jardines, que aún lloraban la perlería de su rocío mañanero.

Lo presidía el bien querido festejado señor José Suárez, y presidente de honor, con luarqueses tan beneméritos como Celestino Cernuda, Benigno Pérez, el presidente, el administrador de «La Covadonga», señor Francisco García Méndez; el vicepresidente del Centro Asturiano, señor Emilio Castrillón; Melequías Rodríguez, Genaro Acevedo, Presidente de la Beneficencia Asturiana; el sargento Sierra, representante de la Comandancia Militar; Aníbal Pérez, el ex presidente del Centro Asturiano, señor José Martínez; el vicepresidente del Centro Asturiano, señor José Cortés y algunos más.

En otros lugares, también asistían a la fraternal hora el vicepresidente del Club, Joaquín Rey; el segundo vicepresidente, Juan Gómez; el tesorero, Avelino García; Celestino González Tamargo, doctor Ataulfo Fernández Llano, José Castro y señora; la señorita Nela González, Fermín Suárez, el doctor Francisco Villalave, José Viña, presidente del Club Candamo; Ernesto Monestina, la señora María Teresa de la Goar, Victoria Pérez de Castro y Rosa Alonso, Manuel Arnaldo, Presidente del Club Belmontino; en otras mesas concurrían todos los asociados.

El menú, que fué excelente y que sirvió de manera delicada el Ariete, discurrió en medio de la cordialidad y alegría luarquésa.

Y al final, el presidente del Club, señor Benigno Pérez, en palabras amables y elocuentes hizo una bella apología de los méritos y virtudes del festejado, cuya labor en la presidencia del Club Luarqués, dejó un recuerdo imborrable en cada uno de los corazones de los socios. Terminó haciéndole entrega del título de presidente de honor, acordado por la junta general, palpitación de orgullo de los luarqueses, del Club Luarqués y de Luarca, lo que llamaron los asturianos la villa veneciana de la tierra inmortal.

Y el señor Pepe Suárez, hombre de gran corazón, luarqués honesto, pero de grandes prestigios y de profundas simpatías populares, dió las gracias por la presea, que conservará en su hogar, por los siglos de los siglos, amén.

Hizo un elogio cariñosísimo de la Prensa, que los periodistas agradecimos y aplaudimos.

La fiesta fué, pues, digna de don Pepe y de los luarqueses y la enaltecieron con su amabilidad y galantería, los jóvenes de la comisión organizadora, señores Juan Gómez, Manuel A. Suárez, Francisco García Goal, Francisco Garrido, Joel Fernández, José María Alvarez, José García Pérez, Salvador Rey, Rufino Pérez, Vicente Galán, Manuel Rodríguez Méndez, y Manuel García Gamoneda, a los que enviamos nuestro abrazo de felicitación por el éxito de su nobilísima fiesta.

PREMIO PARA EL CONCURSO DE ORTIGUEIRA

Será resuelto por puntos y en las formas que se dejan practicar para mejor ...

Por la Sección de Propaganda ... ha celebrado su primer sesión, a que asistieron los entusiastas ... dos propagandistas de la noble ... sa que practica «Naturales de ... gueira» que no es otro que ... bien al asociado necesitado. ... por su Presidente señor Ramón ... to, Secretario Sr. M. Permuy, ... rero señor Víctor Sánchez, Vice... ñor Manuel López Ríos, y los ... les señores Julio Sampayo, José ... rrodeguas, Manuel Ramil Ro... Marcial Iglesias, Alfredo Luaces, ... Gutiérrez, Amable López, José ... ceira y Emiliano López.

Se trató ampliamente del Cond... de inscripciones acordándose que ... se por puntos las inscripciones, ... siguiente forma, socios de 25 ... vos un punto, socios de 50 años ... tos y socios de un peso cuatro ... tos.

PREMIOS

Primer premio o premio ... para damas 100 puntos.

Premio Trimalta de Don Eme... Zorrilla de La Polar.

Primer premio o premio ... para hombres, 100 puntos, Cerv... «Polar» de Don Emeterio Zorrilla.

Una caja vino dulce «Pedro ... mecq».

Segundo premio, «González Br... de José Pairot.

Tercer premio, «La Traviata» ... Ramón Serantes.

Cuarto «Una pluma fuente de ... de José Carrodeguas.

Quinto «Un estuche de la Pe... mería Crusellas» Kolonia 1600.

Sexto «Una caja tabacos «Vil... de Villamil Santalla.

Séptimo «Coñac González Br... de José Pairot.

Octavo «Una caja tabacos «... bí» de Pedro y Hermanos.

Noveno «Una caja papel de ... con su membrete» de Barreda.

Décimo primero: «Un billete ... Lotería, de la vidriera de «Cuba ... derna».

Décimo segundo «Un porta ... del señor A. Penabad».

Décimo tercero: «Un obsequio de ... Competidora Geditana».

Hay esperanzas de varios ... más, anímense los propagandistas ... para este concurso.

CARTA DE GRATITUD A «LA INMACULADA»

La asociada Clara Soto, nos ... hagamos constar por este medio ... profundo agradecimiento al per... de la Clínica «La Inmaculada» ... las atenciones sin número de que ... sido objeto, durante su convale... cia en dicho Centro Benéfico y ... especialmente a su Presidente el ... tor Manuel González Alvarez, el ... bérrimo «Gonzalito», quien hubo ... extirparle la apéndice mediante ... delicada operación.

Nosotros felicitamos al Dr. Gon... lito, por el aprecio y la consideración ... que sabe despertar en cuantos le ... tan.

LA ARTISTICA BALEAR

Esta simpática agrupación con... laborando y preparándose para ... brar una serie de fiestas, a las cuales ... no ha de faltar la animación y ... gusto, cualidades estas que siempre ... han adornado tales actos, que la ... nen colocada en primera fila de ... de su clase.

Probablemente sea su nuevo y ... pléndido local social de la calle de ... Reina No. 53 donde se celebre el ... mer acto de la citada serie que en ... oportunidad daremos a conocer.

SUSCRIBASE Y ANUNCIESE EN EL «DIARIO DE LA MARINA»

ESTABLECIDA EN 1905
CAPITAL PAGADO $500.000.
THE TRUST COMPANY OF CUBA
ALBACEAS-SINDICOS-ADMINISTRADORES
Cajas de Seguridad — Departamento de Bienes
Valores en Custodia — Departamento de Seguros
Tendremos mucho gusto en explicarle nuestro servicio en detalle, por carta o personalmente.
OBISPO 53 HABANA TEL. M-6917

M.E.C.D. 2016

EL GATO NEGRO

Cacheiro y Hermano

7845

SEA OPTIMISTA *y recuerde que el Milagroso* **San José** *inspira los aciertos de* **EL GATO NEGRO**

No lo dude: el próximo sorteo, **EL GATO NEGRO** venderá el **GORDO** de *San José*.-Ahora vendimos el 2do. **25454-$5.000**

El mejor precio a revendedores

Números a la venta en la Casa Central. Sorteo de Marzo 19: .. ..

Entero: $6.50 franqueo: 17 cts. por el entero y 11 cts. por la hoja.

222 3124 6031 9106 12025 15131 18051 21019 24046
322 3649 6120 9631 12148 15377 18407 21364 24208
628 3766 6788 9971 12975 15734 18813 21645 24804
1069 4039 7065 10027 13223 16007 19217 22133 25002
1307 4242 7249 10338 13848 16247 18731 22275 25150
1931 4640 7719 10772 13881 16727 19765 22713 25555
2013 5336 8005 11230 14445 17407 20129 23139 26108
2109 5752 8249 11765 14616 17553 20319 23252 26420
2766 5822 8956 11913 14733 17744 20743 23555 26515

Pregunte por estos números especiales: 17, 47, 59, 64, 11711, 12345

CAMBIO DE MONEDAS
en todas cantidades, dando la mejor cotización de plaza. No cierre negocio sin antes vernos
PAGAMOS los Premios Mayores el mismo día del sorteo

CASA CENTRAL: Obispo 65 Telfs. A-0000 y A-7780—SUCURSALES: Obispo y Aguiar. Telf.: M-4017 Galiano y Zanja. Telf. A-9298

SECRETARIA DE HACIENDA

DIRECCION GENERAL DE LA LOTERIA NACIONAL

LISTA de los números premiados en el Sorteo No. 863, ordinario, celebrado en la Habana el 12 de Marzo de 1933

(NUMEROS — PESOS)

DECENA: ..— 25, ..— 25, ..— 50, ..— 25, ..— 25, ..— 25, ..— 25

CENTENA: 105.—25, 107.—25, 109.—25, 132.—25, 160.—25, 165.—25, 169.—25, 172.—25, 175.—50, 193.—25, 201.—25, 210.—25, 225.—250, 236.—50, 244.—25, 245.—25, 257.—25, 287.—25, 316.—25, 335.—25, 378.—25, 391.—25, 400.—25, 421.—25, 457.—25, 460.—25, 497.—25, 505.—25, 509.—25, 511.—25, 532.—25, 568.—25, 575.—25, 633.—25, 640.—25, 644.—25, 654.—25, 675.—25, 678.—25, 684.—25, 692.—25, 713.—25, 734.—25, 743.—25, 747.—25, 760.—25, 763.—25, 774.—25, 796.—25, 834.—25, 845.—25, 852.—25, 860.—25, 864.—25, 865.—25, 874.—25, 875.—25, 876.—25, 884.—25, 893.—25, 904.—25, 910.—25, 914.—25, 918.—25, 930.—25, 936.—25, 941.—50, 955.—25, 958.—25, 972.—50, 976.—25, 990.—25

MIL: 1001.—25, 1009.—25, 1042.—25, 1081.—25, 1100.—25, 1104.—25, 1107.—25, 1145.—25, 1171.—25, 1172.—25, 1174.—25, 1180.—25, 1185.—25, 1193.—25, 1204.—25, 1209.—25, 1214.—25, 1217.—25, 1229.—25, 1230.—25, 1255.—25, 1269.—25, 1304.—25, 1316.—25, 1323.—25, 1336.—25, 1359.—25, 1364.—25, 1398.—25, 1466.—25, 1499.—25, 1518.—25, 1542.—25, 1571.—50, 1603.—25, 1609.—25, 1624.—25, 1633.—25, 1634.—25, 1639.—50, 1656.—50, 1665.—50, 1705.—25, 1725.—25, 1731.—50, 1742.—25, 1767.—50, 1782.—25, 1783.—25, 1813.—25, 1847.—25, 1937.—25, 1957.—25, 1960.—25, 1968.—25, 1994.—25

DOS MIL: 2002.—25, 2007.—25, 2021.—100, 2025.—25, 2026.—25, 2030.—25, 2041.—25, 2063.—25, 2078.—50, 2085.—25, 2147.—25, 2149.—25, 2153.—25, 2164.—25, 2178.—25, 2185.—25, 2211.—25, 2217.—25, 2220.—25, 2282.—25, 2293.—25, 2295.—25, 2299.—25, 2308.—25, 2319.—100, 2333.—25, 2346.—25, 2357.—25, 2382.—25, 2384.—25, 2387.—25, 2406.—25, 2410.—25, 2422.—250, 2457.—25, 2479.—100, 2534.—25, 2539.—25, 2549.—25, 2558.—25, 2562.—25, 2582.—25, 2617.—25, 2620.—25, 2673.—25, 2694.—25, 2697.—50, 2705.—25, 2750.—25, 2759.—100, 2779.—25, 2789.—25, 2813.—25, 2821.—25, 2824.—50, 2830.—25, 2833.—25, 2836.—25, 2842.—25, 2856.—25, 2858.—50, 2861.—25, 2888.—25, 2901.—50, 2972.—25, 2989.—25, 2993.—25, 2999.—25

TRES MIL: 3031.—25, 3054.—25, 3078.—25, 3079.—25, 3084.—25, 3107.—25, 3131.—25, 3142.—25, 3165.—25, 3184.—25, 3191.—25, 3227.—25, 3237.—25, 3243.—25, 3251.—25, 3264.—25, 3323.—25, 3335.—25, 3358.—50, 3363.—25, 3422.—25, 3427.—25, 3435.—25, 3445.—25, 3462.—25, 3467.—25, 3482.—25, 3489.—25, 3533.—25, 3568.—25, 3583.—25, 3590.—25, 3606.—25, 3627.—25, 3645.—25, 3658.—25, 3676.—25, 3677.—25, 3679.—25, 3723.—25, 3742.—25, 3745.—100, 3757.—25, 3776.—25, 3777.—25, 3780.—25, 3785.—25, 3805.—25, 3807.—25, 3816.—25, 3821.—25, 3855.—25, 3864.—25, 3891.—25, 3903.—25, 3915.—25, 3926.—25, 3942.—25, 3943.—100, 3944.—25, 3962.—25, 3986.—25

CUATRO MIL: 4002.—50, 4004.—25, 4008.—25, 4044.—50, 4061.—25, 4068.—25, 4075.—50, 4077.—25, 4082.—25, 4124.—50, 4138.—25, 4164.—25, 4181.—25, 4187.—25, 4195.—25, 4204.—25, 4214.—25, 4234.—25, 4245.—25, 4247.—25, 4257.—25, 4267.—25, 4274.—25, 4287.—25, 4289.—25, 4290.—25, 4299.—25, 4318.—25, 4320.—25, 4344.—25, 4345.—25, 4350.—25, 4366.—25, 4378.—25, 4381.—25, 4411.—25, 4412.—25, 4413.—25, 4433.—25, 4437.—25, 4465.—25, 4476.—25, 4480.—25, 4493.—25, 4501.—25, 4516.—25, 4521.—25, 4528.—25, 4541.—25, 4542.—25, 4580.—25, 4621.—25, 4623.—25, 4653.—25, 4661.—50, 4673.—25, 4675.—50, 4681.—25, 4701.—25, 4718.—25, 4759.—50, 4766.—25, 4783.—25, 4801.—25, 4804.—25, 4815.—50, 4817.—25, 4833.—25, 4839.—25, 4858.—25, 4859.—25, 4881.—50, 4922.—250, 4927.—25, 4929.—25, 4960.—25, 4963.—25, 4965.—25, 4979.—25, 4982.—25

CINCO MIL: 5008.—25, 5033.—25, 5035.—25, 5038.—50, 5045.—25, 5053.—25, 5068.—25, 5083.—250, 5111.—25, 5133.—25, 5146.—25, 5175.—25, 5197.—25, 5207.—25, 5218.—25, 5224.—25, 5225.—25, 5232.—25, 5234.—25, 5241.—25, 5247.—25, 5253.—25, 5316.—50, 5331.—50, 5352.—25, 5361.—25, 5363.—25, 5391.—25, 5402.—25, 5417.—25, 5418.—25, 5457.—50, 5466.—25, 5476.—25, 5575.—25, 5666.—25, 5672.—50, 5680.—25, 5681.—25, 5704.—25, 5720.—25, 5796.—50, 5827.—25, 5846.—25, 5865.—25, 5878.—25, 5879.—25, 5886.—100, 5898.—25, 5920.—25, 5932.—25, 5952.—25, 5963.—25

SEIS MIL: 6009.—25, 6027.—25, 6039.—25, 6051.—25, 6056.—250, 6058.—25, 6061.—25, 6063.—25, 6093.—25, 6094.—25, 6097.—25, 6099.—25, 6107.—25, 6108.—50, 6116.—25, 6117.—25, 6129.—25, 6168.—25, 6171.—25, 6177.—25, 6178.—25, 6191.—25, 6220.—25, 6232.—25, 6237.—50, 6244.—25, 6245.—25, 6247.—25, 6250.—50, 6260.—25, 6280.—25, 6284.—25, 6297.—25, 6304.—25, 6318.—25, 6349.—25, 6372.—25, 6374.—25, 6383.—25, 6385.—100, 6397.—25, 6399.—25, 6441.—25, 6478.—25, 6503.—25, 6504.—25, 6525.—25, 6557.—25, 6558.—25, 6561.—25, 6562.—25, 6567.—50, 6573.—25, 6591.—50, 6615.—25, 6616.—50, 6619.—25, 6629.—25, 6633.—25, 6646.—25, 6695.—25, 6715.—25, 6765.—25, 6779.—25, 6782.—50, 6818.—25, 6821.—25, 6834.—25, 6853.—25, 6866.—25, 6867.—25, 6877.—25, 6890.—50, 6893.—25, 6894.—25, 6930.—25, 6932.—25, 6946.—25, 6960.—25, 6979.—25, 6983.—25, 6989.—25

SIETE MIL: 7000.—25, 7011.—25, 7020.—25, 7025.—25, 7034.—25, 7054.—25, 7068.—25, 7073.—25, 7081.—25, 7099.—25, 7106.—25, 7110.—50, 7115.—25, 7147.—250, 7156.—25, 7200.—25, 7208.—25, 7214.—25, 7229.—25, 7262.—25, 7273.—25, 7280.—25, 7287.—50, 7289.—25, 7300.—25, 7315.—25, 7335.—25, 7348.—100, 7359.—50, 7370.—25, 7379.—25, 7392.—25, 7413.—25, 7417.—50, 7419.—25, 7423.—25, 7424.—25, 7430.—25, 7445.—25, 7456.—25, 7457.—25, 7488.—25, 7511.—25, 7516.—25, 7543.—250, 7596.—25, 7631.—25, 7636.—25, 7668.—25, 7677.—25, 7695.—25, 7707.—25, 7717.—25, 7735.—25, 7739.—25, 7743.—25, 7745.—25, 7756.—25, 7781.—250, 7806.—25, 7808.—25, 7840.—25, 7845.—250, 7847.—25, 7874.—25, 7885.—25, 7904.—25, 7912.—25, 7925.—25, 7954.—25, 7993.—25, 7994.—25, 7999.—25

OCHO MIL: 8006.—25, 8034.—25, 8037.—25, 8061.—25, 8063.—25, 8064.—25, 8120.—25, 8138.—25, 8153.—25, 8159.—25, 8181.—25, 8187.—25, 8190.—25, 8210.—25, 8213.—25, 8228.—25, 8234.—25, 8243.—25, 8248.—25, 8253.—25, 8279.—25, 8288.—25, 8290.—25, 8292.—25, 8296.—25, 8304.—25, 8305.—25, 8315.—25, 8321.—25, 8331.—25, 8340.—25, 8376.—25, 8390.—25, 8398.—25, 8413.—25, 8415.—25, 8418.—25, 8435.—25, 8436.—25, 8441.—25, 8513.—25, 8520.—25, 8529.—50, 8537.—25, 8555.—25, 8556.—25, 8589.—25, 8590.—25, 8601. c.—25, 8602. c.—25, 8603. c.—25, 8604. c.—25, 8605. c.—25, 8606. c.—25, 8607. c.—25, 8608. c.—25, 8609. c.—25, 8609. a. 100, 8610. 2,500, 8611. p. 100, 8611. c.—25, 8612. c.—25, 8613. c.—25, 8614. c.—25, 8615. c.—25, 8616. c.—25, 8617. c.—25, 8618. c.—25, 8619. c.—25, 8620. c.—25, 8621. c.—25, 8622. c.—25, 8623. c.—25, 8624.—25, 8624. c.—25, 8625. c.—25, 8626. c.—25, 8627. c.—25, 8628. c.—25, 8629. c.—25, 8630.—25, 8630. c.—25, 8631. c.—25, 8632. c.—25, 8633. c.—25, 8634. c.—25, 8635. c.—25, 8636. c.—25, 8637. c.—25, 8638. c.—25, 8639. c.—25, 8640. c.—25, 8641. c.—25, 8642. c.—25, 8643. c.—25, 8644. c.—25, 8645. c.—25, 8646. c.—25, 8647. c.—25, 8648. c.—25, 8649. c.—25, 8650. c.—25, 8651. c.—25, 8652. c.—25, 8653. c.—25, 8654.—25, 8654. c.—25, 8655. c.—25, 8656. c.—25, 8657. c.—25, 8658. c.—25, 8659. c.—25, 8660. c.—25, 8661. c.—25, 8662. c.—25, 8663. c.—25, 8664. c.—25, 8665.—25, 8665. c.—25, 8666. c.—25, 8667. c.—25, 8668. c.—25, 8669. c.—25, 8670. c.—25, 8671. c.—25, 8672.—25, 8672. c.—25, 8673. c.—25, 8674. c.—25, 8675. c.—25, 8676. c.—25, 8677. c.—25, 8678. c.—25, 8679. c.—25, 8680. c.—25, 8681. c.—25, 8682. c.—25, 8683. c.—25, 8684. c.—25, 8685. c.—25, 8686. c.—25, 8687. c.—25, 8688. c.—25, 8689.—50, 8689. c.—25, 8690. c.—25, 8691. c.—25, 8692. c.—25, 8693. c.—25, 8694. c.—25, 8695. c.—25, 8696. c.—25, 8697. c.—25, 8698. c.—25, 8699. c.—25, 8700.—25, 8700. c.—25, 8719.—25, 8723.—25, 8730.—25, 8741.—25, 8762.—50, 8773.—25, 8788.—25, 8830.—25, 8846.—25, 8862.—25, 8877.—25, 8885.—25, 8920.—25, 8954.—25, 8968.—25, 8980.—25, 8983.—25

NUEVE MIL: 9006.—25, 9024.—25, 9031.—25, 9045.—25, 9055.—250, 9060.—25, 9067.—25, 9074.—25, 9090.—25, 9094.—50, 9099.—25, 9108.—25, 9124.—25, 9143.—25, 9148.—50, 9165.—25, 9207.—25, 9215.—25, 9219.—25, 9245.—25, 9270.—25, 9273.—25, 9312.—25, 9328.—25, 9357.—25, 9363.—25, 9397.—25, 9410.—25, 9413.—25, 9445.—25, 9457.—25, 9473.—25, 9479.—25, 9482.—25, 9485.—25, 9487.—25, 9501.—25, 9522.—25, 9528.—25, 9545.—25, 9548.—25, 9587.—25, 9603.—25, 9606.—25, 9612.—25, 9648.—25, 9652.—25, 9711.—25, 9725.—25, 9735.—25, 9767.—25, 9769.—25, 9779.—50, 9792.—50, 9802.—25, 9817.—25, 9822.—25, 9840.—25, 9842.—25, 9847.—25, 9877.—25, 9879.—25, 9909.—25, 9912.—50, 9922.—25, 9925.—25, 9926.—25, 9934.—50, 9939.—25, 9940.—25, 9959.—100, 9966.—25, 9969.—25, 9970.—100, 9972.—50, 9986.—25, 9997.—25

DIEZ MIL: 10016.—25, 10033.—25, 10066.—25, 10082.—25, 10098.—25, 10102.—25, 10136.—25, 10157.—25, 10158.—25, 10169.—25, 10175.—25, 10177.—25, 10188.—25, 10206.—25, 10215.—25, 10219.—25, 10225.—25, 10244.—50, 10252.—25, 10261.—50, 10273.—50, 10290.—25, 10291.—250, 10303.—25, 10312.—25, 10315.—25, 10325.—100, 10331.—25, 10336.—25, 10371.—25, 10375.—25, 10405.—25, 10416.—25, 10426.—25, 10467.—25, 10516.—25, 10563.—25, 10569.—25, 10580.—25, 10582.—25, 10594.—50, 10597.—25, 10618.—25, 10619.—25, 10646.—25, 10656.—25, 10679.—25, 10734.—25, 10745.—25, 10755.—25, 10762.—50, 10778.—25, 10806.—25, 10810.—25, 10822.—25, 10826.—25, 10849.—25, 10879.—50, 10885.—25, 10897.—25, 10982.—25, 10983.—50, 10989.—25, 10995.—25

ONCE MIL: 11006.—25, 11023.—25, 11060.—25, 11081.—25, 11120.—25, 11125.—25, 11132.—25, 11148.—25, 11155.—25, 11184.—25, 11185.—25, 11187.—25, 11195.—25, 11198.—25, 11222.—100, 11233.—50, 11259.—25, 11267.—25, 11273.—25, 11282.—25, 11295.—25, 11347.—50, 11380.—25, 11394.—25, 11405.—25, 11453.—25, 11478.—25, 11481.—25, 11535.—25, 11546.—25, 11550.—25, 11569.—25, 11628.—25, 11637.—25, 11667.—25, 11699.—25, 11701.—25, 11761.—25, 11767.—25, 11821.—25, 11828.—25, 11850.—25, 11853.—25, 11859.—50, 11868.—25, 11908.—25, 11959.—50, 11972.—25, 11981.—25, 11986.—25

DOCE MIL: 12006.—25, 12012.—50, 12068.—25, 12094.—25, 12101.—25, 12102.—25, 12121.—25, 12145.—50, 12164.—25, 12169.—25, 12188.—25, 12191.—25, 12200.—50, 12226.—25, 12227.—25, 12234.—25, 12257.—25, 12265.—25, 12279.—25, 12295.—25, 12313.—25, 12317.—25, 12326.—25, 12369.—25, 12408.—25, 12443.—25, 12456.—25, 12473.—25, 12480.—25, 12511.—25, 12516.—25, 12519.—100, 12562.—25, 12571.—25, 12601.—100, 12615.—25, 12647.—25, 12666.—25, 12691.—25, 12693.—25, 12746.—50, 12756.—50, 12758.—25, 12801.—25, 12819.—25, 12836.—25, 12877.—25, 12879.—25, 12904.—25, 12910.—25, 12916.—25, 12924.—25, 12933.—25, 12944.—25, 12972.—25

TRECE MIL: 13069.—25, 13072.—25, 13076.—25, 13101.—25, 13107.—25, 13151.—50, 13156.—25, 13173.—25, 13281.—25, 13305.—25, 13317.—25, 13322.—25, 13325.—25, 13328.—25, 13353.—25, 13392.—25, 13420.—25, 13487.—25, 13489.—25, 13502.—25, 13503.—25, 13510.—25, 13519.—25, 13529.—25, 13534.—25, 13549.—250, 13561.—25, 13563.—25, 13570.—100, 13576.—25, 13609.—25, 13611.—25, 13615.—25, 13632.—25, 13652.—25, 13654.—25, 13669.—25, 13698.—25, 13708.—25, 13740.—25, 13779.—25, 13785.—50, 13789.—25, 13808.—25, 13813.—25, 13827.—25, 13861.—25, 13868.—25, 13900.—25, 13906.—25, 13936.—25, 13938.—25, 13947.—100, 13951.—25, 13955.—25, 13969.—25, 13992.—26

CATORCE MIL: 14007.—25, 14017.—25, 14026.—25, 14030.—25, 14067.—25, 14080.—25, 14085.—25, 14088.—50, 14091.—25, 14112.—25, 14124.—25, 14128.—25, 14129.—25, 14131.—25, 14147.—50, 14149.—25, 14163.—25, 14206.—25, 14207.—25, 14219.—25, 14220.—50, 14226.—25, 14239.—25, 14260.—50, 14262.—25, 14264.—25, 14281.—25, 14295.—25, 14309.—25, 14337.—25, 14368.—25, 14385.—25, 14395.—25, 14401.—25, 14403.—25, 14407.—25, 14471.—25, 14472.—25, 14492.—25, 14531.—25, 14535.—25, 14592.—25, 14604.—25, 14605.—25, 14610.—50, 14617.—25, 14622.—25, 14623.—25, 14647.—25, 14685.—25, 14706.—25, 14709.—25, 14720.—25, 14727.—25, 14729.—25, 14741.—25, 14745.—25, 14747.—25, 14766.—25, 14785.—100, 14791.—25, 14831.—25, 14839.—25, 14880.—25, 14894.—25, 14931.—25, 14937.—25, 14942.—25, 14944.—25, 14954.—50, 14966.—25, 14979.—25

QUINCE MIL: 15000.—25, 15002.—25, 15014.—25, 15019.—25, 15082.—25, 15133.—50, 15147.—25, 15159.—25, 15172.—25, 15196.—50, 15219.—100, 15228.—25, 15264.—25, 15275.—25, 15287.—50, 15307.—25, 15313.—25, 15329.—50, 15349.—25, 15371.—50, 15414.—25, 15449.—25, 15490.—25, 15521.—25, 15533.—25, 15547.—25, 15549.—25, 15552.—25, 15560.—25, 15562.—25, 15579.—25, 15587.—25, 15647.—25, 15665.—25, 15671.—25, 15683.—25, 15706.—25, 15710.—25, 15713.—100, 15715.—25, 15746.—25, 15768.—25, 15769.—25, 15794.—25, 15812.—25, 15816.—50, 15817.—25, 15851.—25, 15876.—250, 15891.—25, 15995.—25

DIECISEIS MIL: 16033.—25, 16036.—25, 16043.—25, 16048.—25, 16071.—25, 16090.—50, 16105.—25, 16111.—25, 16113.—25, 16145.—25, 16168.—25, 16180.—25, 16210.—25, 16211.—25, 16233.—50, 16240.—25, 16262.—25, 16264.—50, 16269.—25, 16289.—25, 16323.—25, 16403.—25, 16412.—25, 16413.—25, 16423.—25, 16439.—25, 16455.—25, 16488.—25, 16492.—25, 16513.—25, 16514.—25, 16545.—25, 16548.—25, 16552.—25, 16581.—25, 16583.—25, 16612.—25, 16688.—25, 16717.—25, 16719.—50, 16734.—25, 16756.—25, 16773.—25, 16774.—25, 16790.—25, 16795.—50, 16799.—50, 16801.—50, 16829.—25, 16883.—25, 16894.—25, 16918.—25, 16919.—25, 16951.—50, 16952.—25, 16954.—25, 16959.—25, 16971.—25, 16993.—25

DIECISIETE MIL: 17001.—25, 17047.—25, 17057.—25, 17084.—25, 17091.—25, 17097.—50, 17102.—25, 17140.—25, 17200.—25, 17226.—25, 17242.—50, 17265.—25, 17269.—25, 17286.—25, 17367.—25, 17387.—25, 17440.—25, 17454.—25, 17508.—25, 17509.—25, 17568.—25, 17610.—25, 17612.—25, 17616.—25, 17650.—25, 17658.—25, 17675.—25, 17680.—25, 17704.—25, 17710.—100, 17734.—25, 17742.—100, 17786.—25, 17799.—25, 17828.—25, 17837.—25, 17847.—25, 17854.—25, 17891.—100, 17894.—25, 17898.—25, 17924.—25, 17956.—100, 17961.—25, 17980.—25, 17985.—25, 17991.—25

DIECIOCHO MIL: 18014.—25, 18023.—25, 18057.—25, 18071.—25, 18075.—25, 18080.—25, 18101. c.—25, 18102. c.—25, 18103. c.—25, 18104. c.—25, 18105.—25, 18105. c.—25, 18106. c.—25, 18107. c.—25, 18108. c.—25, 18109. c.—25, 18110. c.—25, 18111. c.—25, 18112. c.—25, 18113. c.—25, 18114.—25, 18114. c.—25, 18115. c.—25, 18116. c.—25, 18117. c.—25, 18118. c.—25, 18119. c.—25, 18120. c.—25, 18121. c.—25, 18122. c.—25, 18123. c.—25, 18124. c.—25, 18125. c.—25, 18126. c.—25, 18127. c.—25, 18128. c.—25, 18129. c.—25, 18130. c.—25, 18131. c.—25, 18132. c.—25, 18133. c.—25, 18134. c.—25, 18135. c.—25, 18136. c.—25, 18136. a. 500, 18137. 25,000, 18138. p. 500, 18138. c.—25, 18139. c.—25, 18140.—25, 18140. c.—25, 18141. c.—25, 18142. c.—25, 18143.—25, 18143. c.—25, 18144. c.—25, 18145. c.—25, 18146. c.—25, 18147. c.—25, 18148. c.—25, 18149. c.—25, 18150. c.—25, 18151. c.—25, 18152. c.—25, 18153. c.—25, 18154. c.—25, 18155. c.—25, 18156.—25, 18156. c.—25, 18157. c.—25, 18158. c.—25, 18159. c.—25, 18160. c.—25, 18161. c.—25, 18162. c.—25, 18163. c.—25, 18164. c.—25, 18165. c.—25, 18166. c.—25, 18167. c.—25, 18168. c.—25, 18169. c.—25, 18170. c.—25, 18171. c.—25, 18172. c.—25, 18173. c.—25, 18174. c.—25, 18175. c.—25, 18176. c.—25, 18177. c.—25, 18178. c.—25, 18179. c.—25, 18180. c.—25, 18181. c.—25, 18182. c.—25, 18183. c.—25, 18184. c.—25, 18185. c.—25, 18186. c.—25, 18187. c.—25, 18188. c.—25, 18189. c.—25, 18190. c.—25, 18191. c.—25, 18192. c.—25, 18193. c.—25, 18194. c.—25, 18195. c.—25, 18196. c.—25, 18197. c.—25, 18198. c.—25, 18199. c.—25, 18200. c.—25, 18204.—25, 18216.—25, 18222.—25, 18240.—25, 18248.—25, 18257.—26, 18261.—25, 18300.—50, 18314.—25, 18315.—25, 18360.—25, 18381.—25, 18393.—25, 18414.—25, 18431.—25, 18434.—25, 18437.—25, 18448.—25, 18487.—25, 18503.—25, 18525.—25, 18543.—25, 18564.—25, 18579.—25, 18613.—25, 18619.—25, 18620.—25, 18632.—25, 18660.—25, 18687.—25, 18712.—50, 18724.—25, 18730.—25, 18754.—25, 18760.—25, 18783.—25, 18785.—25, 18807.—25, 18809.—25, 18826.—25, 18846.—25, 18872.—100, 18918.—25, 18920.—50, 18945.—25, 18950.—25, 18983.—25

DIECINUEVE MIL: 19001.—250, 19015.—25, 19032.—25, 19034.—25, 19056.—25, 19065.—25, 19084.—25, 19102.—25, 19105.—25, 19106.—25, 19134.—25, 19145.—25, 19158.—25, 19162.—25, 19179.—25, 19200.—25, 19267.—25, 19329.—25, 19334.—25, 19348.—25, 19378.—25, 19391.—25, 19397.—25, 19410.—25, 19432.—25, 19437.—25, 19452.—25, 19455.—25, 19478.—25, 19516.—25, 19535.—25, 19552.—25, 19556.—25, 19579.—25, 19589.—25, 19602.—25, 19609.—25, 19640.—25, 19649.—25, 19656.—25, 19657.—25, 19690.—25, 19790.—25, 19803.—25, 19812.—25, 19829.—25, 19847.—25, 19855.—25, 19883.—25, 19885.—25, 19909.—25, 19913.—25, 19917.—25, 19921.—25, 19934.—25, 19976.—25, 19989.—25, 19991.—25

VEINTE MIL: 20001.—25, 20006.—25, 20012.—25, 20032.—25, 20045.—25, 20062.—25, 20072.—25, 20082.—25, 20112.—25, 20115.—25, 20145.—25, 20197.—25, 20207.—50, 20218.—25, 20223.—25, 20241.—25, 20245.—25, 20262.—50, 20279.—50, 20385.—25, 20397.—25, 20416.—25, 20432.—50, 20476.—25, 20481.—25, 20492.—25, 20514.—50, 20549.—25, 20556.—25, 20565.—25, 20575.—25, 20585.—25, 20601.—25, 20649.—25, 20652.—25, 20660.—25, 20665.—25, 20671.—25, 20698.—25, 20711.—25, 20716.—25, 20740.—100, 20762.—25, 20769.—25, 20775.—25, 20784.—25, 20786.—25, 20797.—25, 20798.—25, 20828.—25, 20833.—25, 20847.—25, 20864.—25, 20878.—25, 20879.—25, 20892.—25, 20903.—25, 20905.—25, 20930.—25, 20933.—25, 20946.—25, 20947.—25, 20959.—50, 20967.—25, 20968.—25, 20971.—25, 20977.—25, 20988.—25

VEINTIUN MIL: 21011.—25, 21052.—25, 21056.—25, 21065.—25, 21104.—25, 21113.—25, 21119.—25, 21121.—25, 21127.—25, 21134.—25, 21137.—25, 21150.—25, 21154.—25, 21158.—25, 21160.—25, 21164.—25, 21176.—25, 21186.—25, 21204.—25, 21208.—25, 21213.—25, 21221.—25, 21257.—25, 21262.—25, 21268.—25, 21274.—25, 21282.—25, 21294.—25, 21325.—25, 21339.—25, 21375.—25, 21393.—25, 21396.—25, 21405.—25, 21469.—25, 21492.—25, 21493.—25, 21502.—25, 21512.—250, 21529.—25, 21571.—25, 21589.—25, 21601.—25, 21604.—25, 21606.—25, 21637.—25, 21646.—25, 21656.—25, 21662.—25, 21666.—25, 21671.—25, 21674.—25, 21689.—25, 21714.—25, 21722.—25, 21743.—25, 21767.—25, 21773.—25, 21810.—25, 21844.—25, 21855.—25, 21866.—25, 21878.—25, 21895.—25, 21902.—25, 21909.—25, 21967.—25

VEINTIDOS MIL: 22016.—25, 22018.—25, 22020.—25, 22062.—25, 22102.—250, 22103.—25, 22123.—25, 22126.—25, 22127.—25, 22130.—25, 22134.—25, 22176.—25, 22195.—25, 22196.—25, 22198.—25, 22206.—25, 22236.—25, 22256.—25, 22342.—25, 22348.—25, 22365.—25, 22386.—25, 22418.—25, 22419.—25, 22427.—25, 22429.—25, 22430.—25, 22431.—25, 22432.—25, 22436.—25, 22439.—25, 22467.—25, 22479.—25, 22513.—25, 22519.—25, 22524.—25, 22540.—50, 22557.—25, 22560.—25, 22569.—25, 22589.—25, 22594.—25, 22605.—25, 22606.—25, 22616.—25, 22634.—25, 22640.—25, 22645.—100, 22670.—25, 22672.—100, 22678.—50, 22690.—25, 22692.—25, 22699.—25, 22735.—25, 22753.—25, 22769.—25, 22797.—25, 22821.—25, 22822.—25, 22839.—25, 22854.—25, 22857.—25, 22895.—25, 22913.—25, 22918.—25, 22931.—25, 22947.—25, 22953.—25, 22968.—25, 22969.—25, 22998.—25

VEINTITRES MIL: 23002.—25, 23010.—25, 23012.—25, 23032.—25, 23043.—25, 23060.—25, 23065.—50, 23078.—25, 23083.—25, 23105.—50, 23115.—50, 23142.—50, 23150.—25, 23203.—25, 23204.—25, 23207.—25, 23216.—25, 23280.—25, 23305.—25, 23306.—25, 23349.—25, 23418.—100, 23441.—25, 23442.—25, 23452.—25, 23455.—25, 23465.—25, 23466.—25, 23479.—25, 23485.—25, 23489.—50, 23501.—25, 23514.—25, 23519.—25, 23565.—25, 23580.—25, 23618.—25, 23623.—250, 23628.—25, 23633.—25, 23639.—25, 23663.—25, 23705.—25, 23727.—25, 23749.—25, 23754.—25, 23788.—25, 23794.—25, 23796.—25, 23821.—25, 23822.—25, 23828.—25, 23833.—25, 23849.—25, 23871.—25, 23883.—50, 23892.—50, 23942.—25, 23953.—25, 23958.—25, 23962.—25, 23969.—25, 23989.—25, 23992.—25, 23993.—25, 23994.—25

VEINTICUATRO MIL: 24033.—25, 24036.—25, 24042.—25, 24051.—50, 24114.—50, 24126.—25, 24155.—25, 24161.—25, 24173.—25, 24183.—25, 24201.—25, 24222.—25, 24260.—25, 24278.—25, 24293.—25, 24307.—25, 24313.—50, 24318.—25, 24334.—25, 24348.—25, 24391.—50, 24418.—250, 24442.—25, 24450.—25, 24458.—25, 24490.—25, 24495.—25, 24513.—25, 24517.—25, 24523.—25, 24527.—25, 24550.—25, 24556.—25, 24563.—25, 24570.—25, 24575.—50, 24606.—25, 24637.—25, 24642.—25, 24645.—25, 24648.—25, 24660.—25, 24663.—25, 24673.—25, 24675.—50, 24677.—25, 24688.—25, 24689.—25, 24690.—25, 24701.—25, 24722.—25, 24731.—25, 24787.—25, 24739.—50, 24772.—25, 24780.—25, 24817.—25, 24820.—25, 24826.—25, 24829.—25, 24830.—50, 24845.—25, 24851.—25, 24866.—25, 24870.—25, 24961.—25, 24985.—25

VEINTICINCO MIL: 25046.—25, 25050.—25, 25060.—25, 25066.—25, 25080.—25, 25089.—25, 25113.—25, 25162.—25, 25185.—25, 25203.—50, 25211.—25, 25213.—25, 25254.—25, 25256.—25, 25261.—25, 25268.—25, 25295.—25, 25297.—25, 25321.—25, 25323.—25, 25343.—25, 25353.—25, 25356.—25, 25368.—25, 25389.—25, 25401. c.—25, 25402. c.—25, 25403. c.—25, 25404. c.—25, 25405. c.—25, 25406. c.—25, 25407. c.—25, 25408. c.—25, 25409. c.—25, 25410. c.—25, 25411. c.—25, 25412.—25, 25412. c.—25, 25413. c.—25, 25414. c.—25, 25415. c.—25, 25416. c.—25, 25417. c.—25, 25418. c.—25, 25419. c.—25, 25420. c.—25, 25421. c.—25, 25422. c.—25, 25423. c.—25, 25424. c.—25, 25425. c.—25, 25426. c.—25, 25427. c.—25, 25428. c.—25, 25429. c.—25, 25430. c.—25, 25431. c.—25, 25432. c.—25, 25433. c.—25, 25434. c.—25, 25435. c.—25, 25436. c.—25, 25437. c.—25, 25438. c.—25, 25439. c.—25, 25440. c.—25, 25441. c.—25, 25442. c.—25, 25443. c.—25, 25444. c.—25, 25445. c.—25, 25446. c.—25, 25447. c.—25, 25448. c.—25, 25449. c.—25, 25450.—25, 25450. c.—25, 25451. c.—25, 25452. c.—25, 25453. c.—25, 25453. a. 250, 25454. 5,000, 25455. p. 250, 25455.—25, 25455. c.—25, 25456. c.—25, 25457. c.—25, 25458. c.—25, 25459. c.—25, 25460. c.—25, 25461. c.—25, 25462. c.—25, 25463. c.—25, 25464.—25, 25464. c.—25, 25465. c.—25, 25466. c.—25, 25467. c.—25, 25468. c.—25, 25469. c.—25, 25470. c.—25, 25471. c.—25, 25472. c.—25, 25473. c.—25, 25474. c.—25, 25475. c.—25, 25476. c.—25, 25477. c.—25, 25478. c.—25, 25479. c.—25, 25480. c.—25, 25481. c.—25, 25482. c.—25, 25483. c.—25, 25484. c.—25, 25485. c.—25, 25486.—25, 25486. c.—25, 25487. c.—25, 25488. c.—25, 25489. c.—25, 25490. c.—25, 25491. c.—25, 25492.—25, 25492. c.—25, 25493. c.—25, 25494. c.—25, 25495. c.—25, 25496. c.—25, 25497. c.—25, 25498. c.—25, 25499. c.—25, 25500. c.—25, 25521.—25, 25549.—25, 25563.—25, 25656.—25, 25681.—25, 25686.—25, 25689.—25, 25734.—25, 25761.—25, 25774.—25, 25840.—100, 25908.—25, 25910.—25, 25916.—25, 25923.—25, 25928.—25, 25964.—50, 25975.—25, 25982.—25, 25996.—25

VEINTISEIS MIL: 26001.—25, 26028.—25, 26039.—25, 26071.—25, 26085.—25, 26117.—25, 26126.—25, 26141.—25, 26142.—25, 26144.—25, 26170.—25, 26183.—25, 26200.—25, 26204.—25, 26225.—25, 26234.—25, 26252.—25, 26278.—25, 26298.—25, 26355.—25, 26364.—50, 26366.—25, 26369.—25, 26373.—25, 26382.—25, 26391.—25, 26405.—25, 26408.—25, 26415.—25, 26447.—25, 26450.—100, 26452.—25, 26476.—25, 26490.—25, 26493.—25, 26506.—25, 26509.—25, 26530.—25, 26577.—25, 26594.—25, 26617.—25, 26630.—25, 26652.—25, 26658.—25, 26681.—25, 26684.—25, 26689.—25, 26690.—25, 26698.—25, 26714.—50, 26734.—25, 26776.—25, 26796.—25, 26807.—25, 26815.—25, 26821.—25, 26829.—25, 26848.—50, 26856.—25, 26864.—25, 26883.—25, 26906.—25, 26941.—25, 26952.—25, 26955.—50, 26966.—100, 26977.—25, 26985.—25, 26996.—25

El premio de $25,000 ha correspondido al número 18137.
Las 2 aproximaciones anterior y posterior al Primer premio han correspondido a los números 18136 y 18138.
Las 99 aproximaciones a la centena del Primer premio han correspondido a los números del 18101 al 18136 y del 18138 al 18200.
El premio de $5,000 ha correspondido al número 25454.
Las 2 aproximaciones anterior y posterior al Segundo premio han correspondido a los números 25453 y 25455.
Las 99 aproximaciones a la centena del Segundo premio han correspondido a los números del 25401 al 25453 y del 25455 al 25500.
El premio de $2,500 ha correspondido al número 8610.
Las 2 aproximaciones anterior y posterior al Tercer premio han correspondido a los números 8609 y 8611.
Las 99 aproximaciones a la centena del Tercer premio han correspondido a los números del 8601 al 8609 y del 8611 al 8700.
El siguiente Sorteo No. 864, ordinario, se celebrará el Domingo 19 de Marzo de 1933 y constará de 27,000 billetes a $5 el entero, dividido en quincuagésimos a 10 centavos cada fracción.
Lo que se publica para general conocimiento.—Habana, 12 de Marzo de 1933.

LA ESPERANZA
"Siempre premia, nunca falla"
Lema que se demuestra con estos números
131 3036 6424 9018 12335 15751 18788 21415 24747
1411 4025 7848 10988 13039 16543 19411 22024 25029
2012 5935 8026 11038 14833 17016 20009 23217 25533
SILVANO ALONSO. Plaza del Vapor, 13 y 14 (por Reina)
Teléfono M-3711

"EL FENIX"
«SIMBOLO DE SUERTE»
BILLETES DE LOTERIA Y CASA DE CAMBIO
Compra-venta de centenes, luises, pesetas españolas y monedas extranjeras de todas clases. —Soliciten nuestros precios.
Remitimos billetes al Interior, mediante envío de giro postal, check intervenido o premios.
ENTERO: $6.50. HOJA: $1.30. FRANQUEO: 11 CTS.
ALVAREZ Y GUTIERREZ
GALIANO 124, esquina a Dragones. Teléfono: M-3355.—Habana.

PREPARA ROOSEVELT SU PLAN PARA EMITIR BONOS POR 500,000,000 DE PESOS

Dará ocupación a medio millón de hombres y realizará obras públicas de utilidad general

WASHINGTON, marzo 12.—AP.—El Presidente Roosevelt continuó preparando rápidamente los detalles de la tercera medida de su gran plan de emergencia—la emisión de $500.000.000 en bonos federales para aliviar la situación de los desocupados.

El programa, que incluye planes para reforestación y otras mejoras, y mediante el cual se espera dar empleo a más de medio millón de hombres, fué casi terminado por completo hoy durante una conferencia que se efectuó en la Casa Blanca.

El mensaje del presidente al Congreso, pidiendo la aprobación rápida de esta nueva medida, probablemente será enviado a principios de la semana entrante aunque se supone que Mr. Roosevelt espera hasta que los legisladores terminen con el proyecto de economías federales que están estudiando en la actualidad.

Los senadores que fueron a la conferencia de la Casa Blanca hoy, son todos líderes de la campaña para resolver el problema de los desocupados, pero representan distintas agrupaciones. La Follete y Costigan, son partidarios del auxilio directo por parte del gobierno. Wagner siempre ha sido partidario del programa de obras públicas que se proyecta ahora.

El plan de Roosevelt incluye la conscripción de hombres por el ejército; estos individuos, que en la actualidad están casi muriéndose de hambre, serán llevados a campamentos de concentración, donde tendrán albergue y comida hasta que empiecen a trabajar.

El plan de reforestación probablemente será llevado a cabo en todas las regiones del país. La construcción inmediata del Muscle Shoals con sus plantas de electricidad y nitrato y la conclusión de la represa en Cove Creek, en Tennessee, son parte de este vasto programa de Obras Públicas.

El presidente está dispuesto a poner el plan en práctica tan pronto como el Congreso lo apruebe.

LOS DEMOCRATAS ESTAN DIVIDIDOS EN CUANTO AL PLAN DE MR. ROOSEVELT

La Ley pasó en la Cámara Baja, a pesar de la oposición. Los congresistas se hallan extrañados por la forma enérgica y precisa del mensaje enviado por el Presidente de la República

WASHINGTON, marzo 12.—AP.—El plan de economías en el gobierno federal ha sido aprobado por la Cámara de Representantes y enviado inmediatamente al Senado, donde la gran mayoría democrática, se dividió en dos poderosas facciones.

La oposición está encabezada por los insurrectos democráticos, quienes en la reunión de esta mañana, se negaron a apoyar incondicionalmente las proposiciones del presidente para efectuar economías en el gobierno federal, con el fin de nivelar el presupuesto nacional.

A pesar de esta oposición que se notó en ambas Cámaras, los líderes gubernamentales, ayudados por los conservadores y una gran mayoría republicana, aprobaron la medida en la Baja Cámara, con votación de 266 contra 138. El presidente Rainey sentó un precedente hoy al votar en pro de la medida. Por regla general el presidente de la Cámara sólo deposita su voto en casos de empate.

En el Senado la brecha en las filas demócratas fué más notable. El Comité Financiero del Senado, presidido por el senador Harrison, demócrata de Mississippi, recomendó la aprobación de la medida, sin cambios de ningún género, a pesar de la oposición hecha por los senadores Connally de Tejas y Clark, de Missouri.

En la Cámara, el representante Mc Dofie, quien presentó el plan del presidente, dijo:

«No es hora de sacar a relucir teorías y cuestiones académicas. Ha llegado el momento de obrar rápidamente. El presidente nos lo ha pedido.

El actual estado del tesoro y el hecho de que el gobierno no puede flotar empréstitos con intereses ba... Mc Dufie «nos lleva hacia la bancarrota.»

«Dudo mucho que jamás en la historia de este Congreso, se haya leído [m]ensaje tan directo y enérgico como el que fué presentado ayer por el presidente Roosevelt.»

El líder de la mayoría, el representante Byns, defiriéndose al déficit de $5.000.000.000 acumulado durante los últimos tres años, dijo: «Tenemos que hacer algo y las medidas presentadas por el presidente, ofrecen la solución del problema.»

El representante Patman, demócrata de Tejas, dijo:

«Las personas que se beneficiarán por esta medida son los «racketeers» (bandoleros) bancarios que están arruinando el país.» Patman mencionó a J. P. Morgan, Andrew W. Mellon, Eugene Meyer, presidente de la Junta Directiva de la Reserva Federal, y a Charles E. Mitchell, ex presidente del National City Bank of New York.

SUSCRIBASE Y ANUNCIESE EN EL «DIARIO DE LA MARINA»

La Columnata
Billetes de Lotería
Obispo frente al Parque Albear
Tel. M.3899 - Aptdo. 1678
HABANA

Si tiene un compromiso

Compre un billete entero; regale la mitad y quédese con el resto. Es un regalo ECONOMICO y PRACTICO que todos verán con simpatía.

Aquí tiene para escoger el número dichoso verdad:

286 3306 6293 9594 12379 15899 18591 21503 24292
320 3570 6440 9873 12856 16394 18670 21762 24487
598 3779 6579 9968 13680 16600 19600 22156 24976
1201 4764 7796 10193 13696 16895 19697 22282 25530
1591 4876 7895 10364 13860 17595 19800 22379 25632
1856 4982 7962 10670 14076 17601 20304 23004 25754
2187 5580 8197 11592 14258 17682 20769 23540 26184
2279 5899 8896 11693 14384 17986 20989 23758 26355
2778 5976 8967 12150 15582 18204 21050 23934 26785

Enteros $6.50 — Hojas $1.30, más 11 cts. para franqueo
Precios especiales a revendedores. Especial atención al campo
ABIERTO HASTA LAS 11 p. m. LA VISPERA DEL SORTEO

TELEFONO A-6770
APARTADO 748

LA DICHOSA
COMPAÑIA CENTRAL
OBISPO Y COMPOSTELA
• HABANA •

AYER VENDIMOS EL TERCER PREMIO, NUMERO 8610, EN 2,500 PESOS, A NUESTRO CLIENTE SEÑOR JOSE DE LA TORRE, DE GALIANO 108

TODO SE REMEDIA

Así de pronto, todos están sorprendidos con las medidas restrictivas al dinero; pero, ¿quién duda que todo se hace para un rápido y favorable cambio de situación?

La misma confianza que esas medidas inspiran es señal inequívoca que se está aplicando el remedio que acabará con la crisis.

AHORA y SIEMPRE la LOTERIA NACIONAL significa

CONFIANZA, SEGURIDAD y SOLUCION con sus

2,038

¡JUEGUE HOY UN ENTERO Y COBRELO EL PROXIMO DOMINGO!

Hay mil combinaciones para usted a base de

$500.00

¡que gana CADA FRACCION!

La suerte es más segura comprando los billetes en una casa SERIA, famosa por sus GRANDES PREMIOS:

LA DICHOSA

le ofrece los **$25,000**

del primer premio con sus afortunados números. Pida a base de

$6.50 el entero; $1.30 la hoja, más 11 cts. para franqueo

COTIZAMOS PRECIO ESPECIAL A REVENDEDORES. ADMINISTRAMOS COLECTURIAS Y COMPRAMOS CARGAREMES. PAGAMOS LOS PREMIOS GRANDES EL MISMO DIA DEL SORTEO.

Tenemos Confianza Absoluta en Todos los Bancos

M.E.C.D. 2016

Prado arriba, Prado abajo.....

LAS GEORGICAS

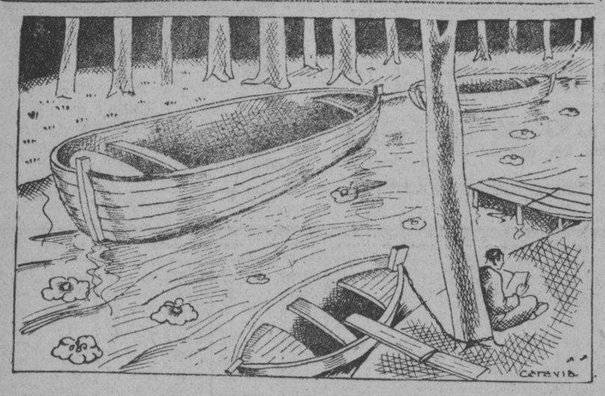

MUCHOS podrían proveerse de globos dirigibles. La altura es como el abismo: atrae.

Muchos más podrían adquirir automóviles. La velocidad es como el opio: tiene encantos desconocidos.

Pero Luis Antonio prefirió un bote.

Era un bote vulgar. Un bote pobre. Un bote ventrudo y anciano que había servido para pescar. Su dueño, un zagaletón flaco y peli-rojo, lo llenaba de sardinas, de roncos, de cabrillas...

Luis Antonio se lo compró al zagaletón, quien lo vendiera para instalarse en la burocracia.

El pescador colgó las redes y metióse en la oficina. Allí aprendió a leer y a escribir. Tenía un buen padrino en el barrio.

Luis Antonio no quiso modificar el bote. No lo dotó siquiera de velamen, cuanto menos de motor.

Se atuvo a los remos. Y río arriba, río abajo remaba en la mañana y en la tarde.

Remaba sin descanso río arriba, río abajo.

Iba siempre cantando una tonadilla del terruño. Canción guajira y triste. Cosas del amor y de la patria.

El río estaba solitario a toda hora. Los remos del bote de Luis Antonio se hundían en el agua como puñales en carne blanda: suavemente.

Hesiodo dijo: «Guardaos de atravesar las aguas de los ríos antes de haberles dirigido una plegaria».

Luis Antonio no creía a Hesiodo. Se burlaba de la antigua creencia de que los ríos—hijos del Océano y de Tetis—eran una divinidad real. Nunca les sacrificó víctimas.

Nuncav iera a la Nayades por lo cual pensaba que no existía. No lograba convencerse de las ninfas y decía que los griegos eran unos tontos atribuyendo a los ríos una fuente sagrada—palacio misterioso en una gruta profunda—que ningún mortal puede penetrar sin un permiso divino.

Hombre lleno de conocimientos sabía por los libros que el origen de los ríos era muy otro y seguía cantando al compás de los remos la tonadilla del terruño.

Una vez en cierto lugar rodeado de palmeras y cocoteros detenía el bote. Atábalo y saltaba a tierra. Y sentado allí, solo, aislado, circundado de silencio y de paz como Virgilio en el libro cuarto de las Geórgicas, suspiraba dichoso.

Hacía una comida consistente en jamón, nueces, frutas y vino. Sacaba un libro de asuntos humorísticos hasta que lentamente se le cerraban los ojos...

No leía periódicos. Importábale poco el ritmo del mundo a través de los hilos del telégrafo, de las declaraciones de los políticos y de las noticias de policía.

Se chapuzaba en el agua y cuando el Sol le decía adiós retornaba al bote, hundía la hoja afilada de los remos en la carne blanda del río y cantando volvía a su casa.

Los amigos en el pueblo decíanle:

—Haces la vida de un puro bruto. Te has retrotraído al salvaje inicial. ¡Desgraciado!

Luis Antonio se encogía de hombros y callaba. A escondidas se reía de los demás.

X. X.

ARROLLADO UN JOVEN POR UN TRANVIA EN EL LUYANO

En el primer centro de socorro fué asistido de graves contusiones diseminadas por todo el cuerpo, Alfonso Galiano Gutiérrez, de 17 años, vecino de Viudas número 67, en el reparto Las Yaguas.

Galiano sufrió esas lesiones en la esquina de Luz y Curazao, al ser alcanzado por el tranvía 53, de la línea Jesús del Monte-Muelle de Luz, que manejaba el motorista Pedro Lago Pereira, de 56 años y vecino de A número 168, en el reparto Lawton.

Lago fué detenido y puesto más tarde en libertad por el juez de guardia diurna, doctor Antonio María Lazcano y Mazón.

ROBO

José Fernández Fernández, vecino de Central 11, en Luyanó, dió cuenta a la policía que de su domicilio le habían robado prendas y ropa por valor de 109 pesos.

OTRO ROBO

A la policía participó Doramas Sosa Ruiz, vecino de Perkins y Mato que de su domicilio le habían robado la suma de 200 pesos que guardaba en una cajita y objetos por valor de cinco pesos. Los ladrones para cometer el hecho tuvieron necesidad de escalar un muro.

PIERNA FRACTURADA

En el primer centro de socorro fué asistida Ramona Subirana Lazo, de 36 años de edad, vecina de Cristina 26 y medio, de la fractura de la pierna izquierda, que se causó al caerse en su domicilio.

Los Progresistas no quieren que se retiren los recursos por M. A. Campos

INFORMACION POLITICA

Se oponen a la solicitud de su representante en el Distrito Central, señor Mancas Tolosa.—Los conservadores de Oriente y la Presidencia del Partido. Los conservadores y liberales de la provincia villareña. Lora, al Distrito Central, si sale Brito. Juan Rodríguez Ramírez al Senado, con apoyo oficial Otras notas políticas

Surge en el seno del «progresismo» un fuerte núcleo, integrado por la mayoría de los componentes del Partido de la Habana, para pedir al doctor Miguel Angel Campos, frente a la solicitud de Mancas Tolosa—que es Miembro del Consejo Deliberativo—de que aquel retire los recursos presentados ante la Sala de lo Civil de esta Audiencia contra los comicios de noviembre, instándole a **que mantenga** en todas sus partes dichas reclamaciones por ser, en su día, las declaratorias de nulidades favorables al Partido Progresista, porque sacarían factor para un Representante.

«Estos elementos que así se pronuncian, —nos decía ayer tarde un candidato progresista— contrarrestando las demandas de Mancas Tolosa y las solicitudes de igual naturales de determinados altos funcionarios del Distrito, están alentados por el propósito firme de darse de baja de las filas progresistas, si los recursos son retirados. Y como el doctor Miguel Angel Campos es inteligente y hábil en la política, —agrega nuestro comunicante—no incurrirá en el error de separarse en medio de una batalla, que tiene ganada para el Partido colectivamente y para él, política y jurídicamente. Con los recursos— dijo finalmente el progresista que nos hablaba—asciende nuestro Partido; retirándose, será condenada la colectividad a la muerte indiscutible».

El problema de la presidencia preocupa la atención de los conservadores

En Oriente la lucha es ardorosa, pero sin intemperancias. Féliz del Prado está pendiente de su batalla próxima en las complementarias. Bravo Acosta trabaja con toda actividad para reforzar las filas conservadoras en Oriente. La Presidencia es aún tema principalísimo. Pero no se convoca a los miembros del Ejecutivo Nacional para designar al hombre que ha de ocupar el cargo de leader mayor, tanto más cuanto que se esperan acontecimientos políticos inmediatos, talos como reorganización de los partidos, lucha abierta y lisonjeras esperanzas para un mañana mejor, dentro de las propias tendencias políticas cubanas.

Rigoberto Leyva no se retira

El jefe de los populares de Camajuaní y candidato a Representante, Rigoberto Leyva, nos comunica que no es cierto que él haya pensado retirarse de la lucha política, ni tampoco de los recursos electorales que tiene planteados.

Los conservadores de Santa Clara

Existe una fuerte corriente de opinión encaminada a hallar un acuerdo entre los conservadores villareños, que han recurrido contra las pasadas elecciones, y a ese fin, en la semana que hoy comienza se harán activas gestiones.

El Gobierno de las Villas

También los liberales villareños se mueven para que el Gobernador señor Juan A. Vázquez Bello, tome posesión de su cargo lo antes posible. Gestionarán que se retiren los recursos establecidos que le afectan.

La Senaduría para el doctor Juan Rodríguez Ramírez en Matanzas

Se ha comenzado a crear ambiente en la provincia matancera pro candidatura del doctor Juan Rodríguez Ramírez, actual Representante y presidente de la Comisión de Hacienda y Presupuesto de la Cámara Baja, para una Senaduría en 1934, agregándose, en todos los corrillos, que cuenta con el apoyo oficial.

El coronel Lora al Distrito Central

Se asegura que caso de resultar electo Representante a la Cámara el doctor Wifredo H. Brito, ocupará su vacante en el Distrito Central por los conservadores el coronel Alfredo Lora.

Eladio González para un alto cargo

Como premio a los servicios prestados al populismo, desde su fundación, se le dará un alto puesto en la administración nacional al ex Representante matancero señor Eladio González y cuyo período congresional vence el próximo primer lunes de abril, González, Eladio, fué derrotado, en los últimos comicios complementarios, por el doctor Juan de Dios Byrne.

FUERON 115 LOS MUERTOS Y 5,000 LOS HERIDOS EN EL TERREMOTO DEL DIA DIEZ

Todavía los bomberos, la policía y los ingenieros trabajan en el escombreo. Los daños se calculan en 39 millones de pesos. Los restaurantes comenzaron a abrir ayer en Long Beach, Cal.

LON ANGELES, marzo 12. (AP.) Según los datos más completos verificados hoy, después de una investigación sistemática, indican que el número de muertos en el terremoto, asciende a 115 y que los heridos son aproximadamente 5.000, de los cuales 4.000 fueron casos leves. Los daños a la propiedad según los últimos informes, son de 35 a 39 millones de pesos.

Las autoridades de Long Beach dicen que el número de muertos en esa ciudad fué de 50.

Los restaurants comenzarán a abrir en Long Beach y otros pueblos hoy, mientras que cientos de cuadrillas de obreros, ingenieros y bomberos, quitaban los escombros de las calles y se dedicaban a la tarea de reparar los daños.

El doctor Charles Decker, médico del distrito de Long Beach, asegura hoy que en área bajo su jurisdicción se había asistido a todas las víctimas y que todavía había más de mil camas vacías en los hospitales.

La Southern California Edison Company envió 100 cocinas eléctricas a Long Beach.

El almirante Richard H. Leigh, comandante en jefe de la flota del Pacífico, pospuso por una semana las maniobras para que miles de marineros y oficiales pudieran dedicarse a prestar auxilio a los ciudadanos en el distrito afectado por el terremoto.

El Comité Pro Cuba honra a varios cubanos que han alcanzado gran distinción

NEW YORK, marzo 12.—(AP) El Comité Pro-Cuba, en sesión celebrada ayer, acordó el honrar durante este año, a cuatro intelectuales patriotas cubanos.

Son ellos el doctor Antonio Sánchez de Bustamante, el doctor Alfredo Zayas, el doctor Enrique José Varona y el doctor Rafael Montoro.

A cada uno de estos señores se les dedicará un día especial, que llevará su nombre y, para celebrarlos, se prepara un magnífico e interesante programa.

El Comité Pro-Cuba se propone, al divulgar en el extranjero la vida de estos grandes hombres, estimular a la juventud cubana, en la que la institución confía la consolidación de la República.

En años venideros, recibirán tributos otros cubanos que ya se distinguen o que se distingan en el futuro.

UN AUTO FUE REDUCIDO A CENIZAS POR LAS LLAMAS

Frente al Hotel Nacional se incendió ayer tarde el automóvil de lujo número 4731, que era conducido por Eduardo Perez, vecino de Habana 177, a consecuencia de un corto circuito en el alambre de alimentación.

El fuerte viento reinante propagó las llamas a todo el vehículo, el cual quedó reducido a cenizas, teniendo necesidad de funcionar el material de extinción de incendios.

El auto era propiedad de Manuel Martín Pérez, vecino de Muralla número 84, ignorando el chauffeur el valor del mismo.

EL SALON DE BELLEZA DE

La Casa Grande

REBAJA SUS PRECIOS

Niños	$0.30	Ondulación Marcel, pelo largo	0.80
Corte de pelo	0.30	Permanente, desde	2.00
Manicure	0.30	Shampoo pelo corto	0.30
Arreglo de cejas	0.30	Shampoo, pelo largo	0.50
Marcar las ondas al agua	0.30	Shampoo de aceite	1.00
Ondulación Marcel	0.50	Tintes, desde	5.00

TELEFONO M-3669

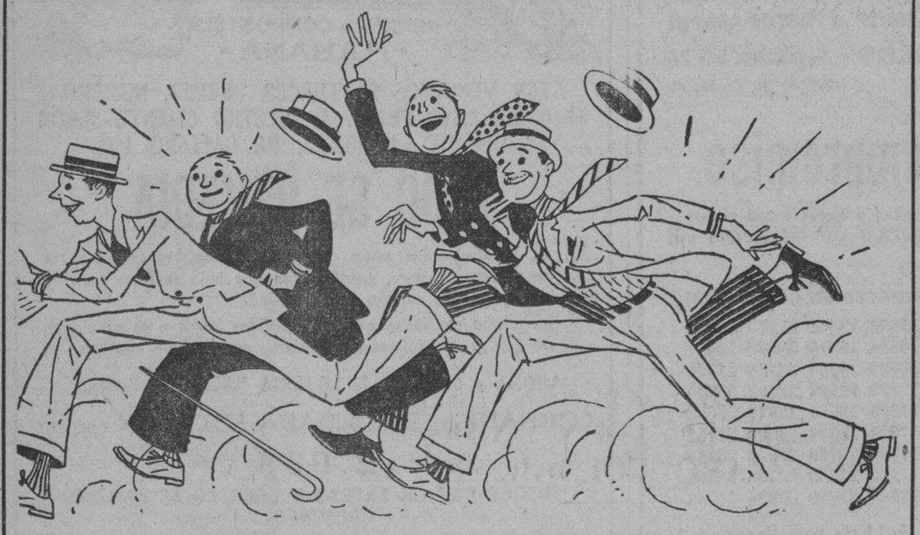

SIGUE HASTA EL SABADO LA

Venta del Peso

Venga y vea lo que le damos por un simple peso.
Compre ahora para el Verano.

La Casa Grande

UN SIGLO

de contínuas renovaciones

HAN COLOCADO AL DIARIO DE LA MARINA

A LA VANGUARDIA DE LOS DIARIOS DEL CONTINENTE DE HABLA ESPAÑOLA.

PIDA DETALLES DE SUSCRIPCION

Teléfono M-7911

NOVEDADES DE VERANO

Las telas "everfast" son cada día más firmes.

"Everfast" es sinónimo de garantía y de gusto. Las telas que acredita esta marca famosa son de una calidad superior. "Everfast" es la novedad: en blanco, en negro, en colores o en estampados.

Color entero:

CORDULIN MATE: una novedad de cordones tejidos para sport; ofrecen un maravilloso aspecto de plisado que no se deshará mientras dure la tela.

CORLAINE ACANALADO: de efecto acanalado. Se distingue en la moda de este año por su perfección.

KRINKLETUIR a cuadros, con efectos de tejido "Matelasse", la gran innovación de este año; de un tejido ligero, con plisados que no se deshacen nunca. No es necesario plancharlo; por si solo recobra fácilmente el aspecto original al poco tiempo de lavado. Este mismo material viene también en blanco y negro.

Estampados:

No habrá visto usted nunca estampaciones tan perfectas y de dibujos tan originales en telas como éstas, garantizadas contra el sol y el agua.

PIQUE ESTAMPADO: La moda de verano decreta las telas a listas como las más elegantes para los vestidos de sport, El piqué es, sin duda, el material más práctico.

GUIGHAM ESCOSES: El diseño escocés se usará ampliamente a todo lo largo del verano. Nosotros presentamos los diseños auténticamente escoceses más representativos.

VOILE PIQUET: interpretación de la idea del famoso tejido de cordón transparente con estampaciones de flores de colores vivos y alegres que no destiñen nunca. Es de una caida suave que mejora a cada lavada.

Precios rigurosamente económicos.

Planta baja

El Encanto

M.E.C.D. 2016

SECCION 9A 2

TELEFONOS: Dirección . . . A-4151 Jefe Redacción: A-3205 Sección Sports: M-7911

DIARIO DE LA MARINA

TELEFONOS Quejas. . . . M-7911 A. Clasificados. A-3333 Ag. Marianao. FO-7330

SECCION 9A 1

AÑO CI — ACOGIDO A LA FRANQUICIA POSTAL — HABANA, LUNES, 13 DE MARZO DE 1933 — EL PERIODICO MAS ANTIGUO DE CUBA — PAGINA ONCE

«TIEMPOS FELICES"

Por José Aixalá

(Ultimo libro de Armando Palacio Valdés)

HEMOS puesto, con toda intención, la palabra «libro» para una mayor claridad. No se puede decir propiamente «Ultima Novela» en razón de contenerse ocho, justas y cabales, en este precioso volumen, escrito por uno de los más eminentes publicistas españoles. Lo cual no empece para que don Armando sea el primer asturiano sentimental de su tiempo.

En España, no me produciría con este distingo. Pero en Cuba, es tan vivo el sentimiento regional, que brilla con caracteres de alto relieve, y manifestaciones de una intensidad anegada de cariño.

¡Dicen de los catalanes, para ser exclusivos! ¡Ríanse de los peces de colores, ante el asturianismo de don Armando! En una de estas encantadoras novelas, me ha llegado a convencer que la virtud curativa del balneario de Fuentesanta, con su fama universal, no la debe al milagro de sus aguas, sino al **«cocido de garbanzos»**, especialidad reconocida por cuantos golosos heliogabalistas fueron en pos del puchero astur, «como no ha existido ni volverá a existir en el mundo». Cuando de las Islas Molucas, algunos sibaristas fueron exclusivamente a Fuentesante para hartarse del soberano cocido, ya no se puede discutir sobre la excelencia y reputación de esta mesa regalada, a excusas de una teurapéctica de engañifa.

Los ocho interesantisimas novelas que forman ese tomo, acabado de salir de la imprenta, tienen un fondo común: «¿Cómo se casó Pedraja?», un montañés de historia amenisima. «Como se casó Brañanova», tipo gallego que por una cursi expresión, casi renegó de Galicia. Pero luego se fué empapando de galleguismo a toda una familia encopetada. Es una historia de originalidad atrayente, sumamente sugestiva. Debe leerse con serenidad placentera e intención sutilísima.

El zaragozano Tejero también se casó de manera original. Solo que la pretendida dictadura que, a su pesar sufría, don Armando le mostró, en apacible despido, como miraba su vida con el catalejo, invertido. Con visión normalizante, Tejero se dió cuenta de vivir en el Paraiso. Y al interrogar don Armando a la culta esposa de Tejero, «una mujer digna de su sexo», se halló con una ilustrada lectora de sus novelas «que entendía más y mejor que algunos que pasan por notables escritores».

Le sigue en relación novelesca, «Como se casó Izaguirre», un asunto maravilloso, digno de un vasco principal, y de un novelista que a su percepción externa, evidencia sus escenas en un suave describir. El lector se abstrae de su ambiente y se impregna, o se sumerge, en el médio en donde nos coloca la prosa imantada del primoroso novelista.

Hay en esta conmovedora lectura, un ritmo psicológico, de sencilla audacia, con carácteres burilados sin exhornaciones advertidas en el curso de la lectura. La pluma de Armando Palacio Valdés como los profesionales de la mágica, sabe esconder los recursos de que se vale. Su narración tiene la fluidéz de una corriente de río, cuando pasa por un ancho recodo que le dá aspecto de lentitud, de suavidad, de mansedumbre propicia al confiado espectador.

La Berta que, de institutriz en Bilbao, al andar de los años, al seguir de los sucesos y en el punto álgido de una pasión se transforma por embeleso amoroso del que fué su discipulo, en esposa es un curso de estudio en donde la psicología de un corazón revoletea alrededor de una luz que le seduce. Los sentimientos anímicos, van desarrollándose en claridades de belleza, en ideales de bondad. Se manifiestan sin la grosería que pudo tener el caballero de Grieux por Manon Lescaut. Los amores en edades desproporcionadas, entre un ex-educando y su institutriz, novelados por ese viejo ochentón que en honrosa carta me decía «los viejos solemos escribir chocheces», constituye, en mi sentir, todo un poema en prosa. Son dos vidas ejemplares fundidas, dos almas conjuntas; dos complementos de un solo hogar repleto de ventura santa de inteligencia mútua, de posible cielo dentro de un palacio en donde mora la felicidad conyugal. Don Armando empieza esta bellísima novela moralista y subyugante, con esta frase digna de la grosería de un conserje de medio pelo: «Una metedura de pata»... ¡Lástima grande, a fé, que en nuestra literatura contemporánea, no prodiguese más a menudo estas plebeyadas ingeniosas. Ellas van derechas a la inmortalidad por sublimación de sus valores intelectuales.

Infundir en los amores disímiles, en edad y posición, entre un hombre que va en pos de escándalos y extravagancias libertinas, desenfrenado entre las impurezas de la juventud alocada, y una virtuosa mujer, pobre, gregaria en su familia, heroica en su moral y en su batallar por la vida, solo con la maestría del eminente autor de «La Hermana de San Sulpicio», traducida a muchos idiomas para gloria de España, se puede llegar al grado de excelsitud, sublimamente cautivador, endulzadora del espíritu, alivio del alma, sedante impregnado en ternezas, que nos proporcionó su lectura. ¡Bendita sea esta grippe que nos dió tal remedio en la cama!

Y ¿«Cómo se casó Montejo?» He aquí otro panorama de la vida en disímil campo y trayectorias de una elipse con radios distintos pero en finales idénticos. Montejo, es un provinciano de Badajoz que por arte de Armando Palacio Valdés se casa con una preciosa mujer madrileña, educada en Londres, de donde sacó un tono arrogante que la hace infeliz.

Armando Palacio Valdés, sabe colar un catalán hasta en «La Hermana de San Sulpicio». Algo nos mortificó su insistente observar, acerca del acento, provinciano. En venganza, le observé a un titular universitario, mi acompañante en Gijon, que el **¿Ou vas; hom»?** no era castizo, ni el **«xiblar»**, ni el **«furacu»** que se le escapaba a tutiplen.

Menos mal que este Taulet es digno de tenerse en cuenta por su alteza de miras y su gratitud a una simple expresión, cuando, tomado por otro, lo llevaron al infesto «Saladero» de Madrid. Es «algo serio» esta novela jugosa, inquietante de vivisimo anhelar.

En la diversidad de protagonistas de este libro, manantial dichoso de pasa-tiempo feliz, le toca en turno ahora al cubano Laplana, mozo de esplendideces tropicales, de una bonhomia simpatiquisima que acaba por hacer esposa suya a una huerfanita que conoció de niña. Ahora se la encuentra hecha una moza, de criada en un palacio muy aristócrata, en donde querían endosarle una novia de tercera y cuarta mano. ¡Bueno es el cubano para dejarse poner rabo! La escena de la jovencita que va a arrodillarse ante la virgen del Carmen, con la medallita que le regaló de niña su pretendiente, pidiéndole, que, ya no tiene más amparo que Laplana, no permita la convierta en baldón de su honor, pues ella debe entregarse. Vale la pena, por esta simple novela, (simple es también una perla de gran valor) la gusten todos los lectores cubanos. En sus páginas hay tesoros de observación, ejemplos dignificantes con resbalamientos casi increibles, de la alta sociedad, capaces de avergonzar a un cabo de gastadores.

Por último, viene el caso del Marqués de Guadaira. Quien sea astur, lea esta divertida novela que va del balneario de Fuentesanta, al barrio de Triana de Sevilla con su «Cruz de Mayo» y sus accidentes y especialidades. Si las mujeres mandasen y apalearan a los hombres licenciosos como nos lo pinta don Armando, otra sería la modalidad social y otra la moral de Arrabales.

La prosa sabrosisima de Palacio Valdés, ¿qué tiene en su invisible modelar, para absorber completamente la atención del lector y hacerlo que se aisle de cuanto lo rodea?

Este es el secreto de su talento que sigue el sendero intelectual que la marca el autor como va la linfa de la taza de Vento, deslizándose quieta y apacible, al parecer, ante la contemplación del visitante.

De Asturias. han salido muy buenos prosistas. Mejor que don Armando, ninguno.

Custodiando los templos de Madrid ante el temor de asaltos e incendios

Los propietarios estiman un fracaso la ley agraria

La reforma agraria-dijo el diputado García Valdés-sólo beneficia a ciertas clases que están con el régimen y perjudica a las otras

Don Miguel Maura, que hizo uso de la palabra en la convención de propietarios en medio de un tumulto enorme, dijo que se alegraba de que aquéllos se organizasen, como única manera de hacer que se respeten los derechos individuales que se violan con la reforma agraria ya acordada

BARCELONA, marzo 12. (AP)— Varios ebanistas sindicalistas de esta ciudad, armados de pistolas, asaltaron la residencia de un patrono y le obligaron a firmar un contrato.

Después de esto le entregaron varias docenas de notas para que las fije en los muebles al objeto de que éstos no sean destruídos por los huelguistas.

CONTRA LA REFORMA AGRARIA EN ESPAÑA

MADRID, marzo 12. (AP)— La convención de propietarios, a la que asistieron representaciones de más de 200 sociedades, terminó hoy con la discusión general del problema agraria como resultado de la reforma dada por el gobierno y que a juicio de numerosos sectores de la opinión pública ha constituído un fracaso.

El presidente Ramón Berge, de la convención, dió lectura a las resoluciones aprobadas en virtud de las cuales los propietarios de fincas se oponen a las reformas aprobadas por el Congreso y piden una radical revisión de las mismas.

El diputado republicano moderado García Valdés Asas, dijo:

«La ley solamente beneficia a ciertas clases que están al lado del régimen y causa enormes perjuicios a otras clases, por lo que está llamada a provocar una anarquía económica».

El diputado Salazar Alonso declaró que «la ley demuestra la incapacidad del régimen a causa de los peligros que ofrece a la economía nacional».

El ex ministro de la Gobernación, señor Maura, se levantó a hablar en medio de un disturbio, y dijo:

«Me alegra ver que la convención se organiza en clase, porque esta es la única manera de hacer que se respeten los derechos individuales que se violan en la reforma agraria. Ha llegado el momento de que termine la amenaza de anarquía como resultado de la reforma».

La república tiene la noble ambición de construir una España nueva-dice el ministro de Hacienda don Jaime Carner

Tanto los inadaptados de la izquierda como los de la derecha esperan que se produzca una situación de catástrofe, aguardando estos la restauración y aquellos la dictadura del proletariado

(Correspondencia especial para el DIARIO DE LA MARINA)

MADRID. — Acerca de la situación económica de la República, el ministro de Hacienda, señor Carner, ha hecho las declaraciones siguientes:

La República tiene la noble ambición de construir una España nueva.

Entiendo que la normalidad económica depende de los imponderables psicológicos indispensables, como son: la autoridad, el orden, la confianza y la paz.

Acerca de estos principios, debido a la ofuscación política, se mantiene un equívoco, pues creen algunos que para lograr un ambiente de confianza es preciso que el gobierno desista de la implantación de las normas constitucionales, sin darse cuenta de que cuando la masa del pueblo, que es quien ha traído la República, advirtiese que solo se trataba de un cambio nombre de régimen, sufriría una decepción que la llevaría a los sectores extremistas.

Tanto los inadaptados de la izquierda como los de la derecha, están esperanzados de que se produzca una situación de catástrofe, de la que aguardan; los derechistas, la restauración; y los izquierdistas, la dictadura del proletariado.

Lo que, probablemente, no surgiría, es la ruina de la economía nacional.

El deber primordial del gobierno es someter a todos a la ley.

Entiendo que la economía debe ser siempre dirigida, para procurar a los ciudadanos un nivel de vida decoroso.

Es un error el creer que la política arancelaria y cambiaria está sometida al libre arbitrio del gobierno.

Debe no olvidarse que la penosa situación actual del mundo es consecuencia de la guerra.

En el estado actual del mundo los nacionalismos económicos son inevitables y solo de un manera lenta y progresiva puede prepararse el advenimiento de un nuevo régimen de intercambio de productos.

En la crisis mundial España se ha encontrado con una economía endeble.

Para defendernos de nuestras deficiencias, tuvimos que apelar a los altos aranceles.

Examina como se debe llegar a una estadística proporcional de tributos y del coste de la producción.

El régimen de nuestra proteccion arancelaria es indispensable para salvaguardar la economía; pero no puede servir para que un grupo de productores, amparados por el Arancel, gravite sobre los demás, constituyendo una carga insoportable.

Jaime Carner, Ministro de Hacienda

Insiste en que hay que dirigir la economía y añade que Gobierno, productores y ciudadanos deben meditar mucho y trabajar bien para enmendar errores, y dirigir con acierto la economía de la República.

Una anécdota

SABORIT APLICA UNA PARABOLA

Se comenta en el Ayuntamiento que don Pedro piensa revestir de inusitada solemnidad el acto de la inauguración de las obras para el nuevo Palacio Municipal, que ha de construirse en terrenos de la plaza de España y a cuya ceremonia van a ser expresamente invitados todos los ex alcaldes de la villa.

—Es una gran idea—dice Saborit— que asistan los ex alcaldes. Y el que esté libre de pecado que ponga la primera piedra.

El Dr. G. Bru, nombrado miembro de la Asociación de Abogados Españoles

El doctor Carlos Gárate Bru, abogado cubano, dedicado con especialidad al estudio de la Legislación sogre Propiedad Industrial, que comprende los problemas relacionados con las marcas de fábrica y las patentes de invención, acaba de ser designado, por acuerdo de la junta general de la Asociación Oficial Española de Abogados de la Propiedad Industrial, miembro de la misma con el carácter de socio extranjero.

Esta designación de la Asociación Oficial de España, constituye un honor para el doctor Gárate Bru cuyo nombre en materia de propiedad industrial ha pasado las fronteras nacionales, y resulta además de satisfacción para el Colegio de Abogados de la Habana, al cual pertenece el distinguido letrado.

EL SINDICATO LIBRE DE CIGARREROS SE DIRIGE A LA S. DE GOBERNACION

El Sindicato Libre de Cigarreros y sus Anexos ha elevado al secretario de Gobernación un informe en que se exponen las causas que originaron la ruptura de relaciones entre el Trust y Gener, con las Uniones de Cigarreros y Dependientes, así como los motivos que dieron vida a la Tabacalera Cubana S. A., integrada por cubanos y a la nueva organización obrera que persigue la finalidad de zanjar en un plano de inteligencia y armonía con el capital, cuantas dificultades se presenten entre éstos y los obreros.

El señor Jorge S. Loynaz, que preside dicho Sindicato, fué el que redactó el informe, en el cual se hacen distintas consideraciones en torno a los problemas del proletariado.

Un nuevo surco

En la tierra virgen de las ideas el arado abrió un nuevo surco.

Y en el surco nuevo y en la tierra virgen, florecerá la nueva simiente vigorosa y espléndida.

Para recreo de los espíritus selectos, para regalo de las almas delicadas que gustan de manjares exquisitos, que necesitan alimentarse con algo más que mieles materialistas, muy pronto será una bella realidad la creación de nuestra Biblioteca «Armada».

Una nueva modalidad de esta nuestra vida industrial que tiene por lema y bandera las bellas palabras del Apóstol: EL QUE ANDA, VENCE.

A vosotras especialmente, mujeres, ofrecemos nosotros las primicias de esta nueva idea que estamos seguros habeis de acojer con todo el cariño y todo el amor de que solo es capaz el alma femenina. ¿Por qué no decir que el selecto espíritu de una mujer le dió vida y le dió forma?

No te impacientes, lectora gentil. Domina tu deseo de curiosidad, (bello pecado de todas las mujeres) y mientras no descubrimos el secreto, ofrécele a la guinda de tu boca la delicia de nuestros Bombones de Cerezas perseguidos por la imitación, pero siempre victoriosos y triunfantes.

Espera...y, esperando, saborea la delicia de nuestro néctar de

CHOCOLATE Armada

Regalo del Paladar

La vigilancia de las iglesias por miembros de las Juventudes católicas impidió hasta ahora que los extremistas las incendiaran

El gobernador del Banco de España, señor Carabias, manifestó ayer en su discurso ante la junta de accionistas, que la Institución se halla en muy sólido estado y está preparada para una era de prosperidad sin ejemplo. La investigación en Casas Viejas no ha terminado aun

MADRID, marzo 12.—AP.—Las juventudes católicas de esta capital están montando guardia en el interior y el exterior de los templos de Madrid con motivo de los rumores que circulan relativos a que los estudiantes extremistas y otros elementos se proponían asaltar las iglesias e incendiarlas.

Los funcionarios de policía dicen que no tienen noticia de que los extremistas proyecten la quema de iglesias.

En días pasados se han registrado choques entre los estudiantes católicos y extremistas de la Universidad central de Madrid y recientemente la vigilancia de los templos por las juventudes católicas impidió que los elementos extremistas las quemaran.

BANCO DE ESPAÑA ES SOLIDO

MADRID, marzo 12.—AP.—El señor Carabias, Gobernador del Banco de España, en un discurso que pronunció ante la junta de accionistas del Banco, declaró que la institución es sólido y está preparada para una era de prosperidad sin ejemplo.

«Con nuestros propios recursos—dijo—podemos todos los españoles, lo mismo los que aquí residimos como los que se hallan en el extranjero, gozar las consecuencias de estos resultados si los aupicia el Banco de España».

Declaró que no se ha retirado oro del Banco de España en cantidades de importancia.

LA COMISION DE CASAS VIEJAS SIGUE INVESTIGANDO

MADRID. marzo 12.—AP.—El señor Jiménez de Asua, presidente de la Comisión parlamentaria encargada de la investigación de los sucesos de Casas Viejas, ha declarado que espera que la investigación esté terminada para el miércoles, en cuyo día probablemtne informará al Congreso.

UN HIERRO CANDENTE ATRAVIESA EL PECHO A UN OBRERO

BILBAO. — En la fábrica de Echevarría, el obrero Serafín, de veintiseis años, que trabajaba en un tren de laminación, fué alcanzado por una pieza de hierro candente, que le atrevesó el pecho, causándole la muerte instantánea.

Se concede gran importancia a la anunciada conferencia entre Maciá, Indalecio Prieto y Marcelino Domingo

En Segovia ocurrieron ayer serios disturbios cuando un grupo de derechistas trató de dispersar una reunión de izquierdistas. En el encuentro han resultado seis heridos

BARCELONA, marzo 12. (AP.)— En los círculos oficiales se le concede gran importancia á la próxima conferencia entre don Indalecio Prieto y don Marcelino Domingo y el coronel Maciá.

M. Domingo

Maciá fué a la estación a recibir a los viajeros, dándole un fraternal abrazo a Domingo, cosa que fué objeto de diversos comentarios, en vista de la antipatía mutua que ambos expresaron durante sus discursos preelectorales.

Prieto y Domingo fueron juntos a visitar a don Jaime Carner, que está convaleciente en Lagarriga.

Maciá le ofrecerá un banquete, mañana, a los distinguidos visitantes.

SEIS HERIDOS EN DISTURBIOS EN EGOVIA

SEGOVIA, marzo 12. (A. P.)— Seis personas resultaron heridas hoy en una reyerta que ocurrió cuando un grupo de derechistas trató de dispersar una reunión de izquierdistas.

Durante la reyerta, un espectador se burló de un cura que pasaba por la acera en esos momentos, y el sacerdote se volvió para golpear al burlón, siendo esto motivo de una batalla general a puñetazos, palos y puntapiés.

Indalecio Prieto

Francisco Maciá

HUELGA GENERAL EN CEUTA

CEUTA, marzo 12. (A. P.)— Los gremios obreros han decretado un paro general en señal de protesta contra la falta de trabajo. Las autoridades han tomado toda serie de precauciones.

VALENCIA QUIERE ESTATUTO EN PAZ Y SIN ODIOS SI PUEDE SER Y SINO APELARA A LA GUERRA

Así lo dijo el director de «La Voz Valenciana» durante el acto efectuado en Játiva en favor de la autonomía de la región valenciana, en el que hablaron otros oradores más

(Correspondencia especial para el DIARIO DE LA MARINA)

VALENCIA. — En Játiva, se celebró un acto en favor de la autonomía de la región valenciana.

Tuvo lugar en el Teatro Principal, que estaba totalmente ocupado de público.

En el escenario se veían numerosas banderas.

Presidió el presidente de la Diputación, señor Calot.

La banda municipal tocó el himno regional que se oyó de pie.

El alcalde de Játiva, se expresó en valenciano, diciendo que Játiva no puede sustraerse a la aspiración de conseguir el Estatuto.

El escritor señor Almela Vives, habló en representación de los escritores valencianos.

Después habló el director de «La Voz Valenciana», afirmando que será obtenido el Estatuto con paz y armonía.

Hizo alusión a las palabras de un gobernante, acerca de que en España. lo único de interés que hay es el Parlamento, diciendo:

—Ya llegará la ocasión en que el pueblo valenciano dirá a Madrid que hay algo muy importante, como son las aspiraciones estatutistas de los valencianos.

Terminó diciendo:

—Si esto no se consigue con tranquilidad, como es el deseo del pueblo valenciano, se conseguirá con la guerra.

Sigfrido Blasco, dijo, que desea hacer comprender, que nadie vea en los valencianos que quiere desglosar a Valencia de España.

Añadió, que todos los partidos políticos, olvidando sus antagonismos, se han unido para defender una cosa justa.

Finalizó evocando las figuras históricas valencianas.

García Guijarro, que sustituyó a Luis Lucía, que no pudo asistir por enfermedad. evocó la Constitución vigente que reconoce la autonomía de las Regiones, pero antes cree, que hay que distinguir si hay o no capacidad para disfrutar la autonomía.

Cantó las alabanzas a los trabajadores agrícolas.

Cerró los discursos el presidente de la Diputación de Valencia, que expresó su deseo de que la consecución del Estatuto se verifique en paz y sin odios.

SE FINGE MUERTO Y CUANDO LO PRENDEN QUIERE MATARSE DE VERDAD

BARCELONA. — Hace unos días la policía de Barcelona buscaba a un individuo llamado Joaquín Termes, sobre el que recaían sospechas de ser autor de varias estafas. El citado individuo pudo escapar la pasada semana de la persecución de la policía, gracias a un ardid, según el cual hizo llegar a oídos de la Brigada de Investigación Criminal que había muerto. Deshecho el error, se le encontró en Valencia y cuando era conducido a Barcelona por vía marítima, en unión de su amante, se arrojó desde el barco al agua en alta mar.

Hasta ahora no ha podido saberse si se ahogó o si pudo ganar la playa a nado.

VALIOSOS OBJETOS REGALADOS POR LOS ESTADOS UNIDOS AL MUSEO ARQUEOLOGICO ESPAÑOL

Tom Shaw, ex Ministro laborista inglés, a su regreso de una excursión por España ha publicado un artículo en el **Daily Herald** conteniendo grandes elogios de la República

(Correspondencia especial para el DIARIO DE LA MARINA

MADRID. — El ministro de Instrucción Pública estuvo en el Museo Arqueológico para hacerse cargo del obsequio hecho a España por el Museo de los Estados Unidos, consistente en el «Laudo de Sagunto», que fué descubierto el año 1908 y que había sido vendido a aquel Museo por un anticuario.

Se trata de una lápida de gran valor artístico y arqueológico.

El ministro visitó las diferentes piezas del Museo y los regalos que, en correspondencia, se hacen al citado Museo norteamericano. Estos son: una columna romana, un capitel románico y una colección de cerámica ibérica.

Al acto asistieron varios académicos y otras personalidades.

LLEGAN DE OJEN, DESPUES DE RECORRER SETENTA KILOMETROS A PIE, CIENTO CINCUENTA OBREROS EN DEMANDA DE TRABAJO

MALAGA. — Llegaron a Málaga, procedentes de Ojén, 150 obreros en demanda de trabajo. Acamparon en las afueras de la capital y destacaron una comisión, que visitó al gobernador, señor Díaz Villamil, para exponerle su petición.

El gobernador les ofreció gestionar el rápido comienzo de algunas obras públicas en aquel término municipal, y dispuso que en uno de los comedores de caridad se les diera de comer. También dispuso que la Compañía de los Suburbanos adaptara dos coches al tren de las tres de la tarde para conducir a estos obreros hasta Fuengirola, desde donde seguirán el viaje en camionetas hasta Ojén.

TOM SHAW DEDICA ELOGIOS A LA REPUBLICA ESPAÑOLA

LONDRES. — En un artículo que publica el «Daily Herald», el ex ministro laborista Tom Shaw dice: «Vuelvo de España lleno de entusiasmo. En España he encontrado la iniciación de una gran experiencia y una obra tan útil y tan completa que, comparada con la de Inglaterra, es muy ventajosa para España».

En su artículo aconseja con gran interés a sus compatriotas que visiten a España, «donde la República se ha iniciado—dice—con gran dignidad y con éxitos que asombran a los pueblos de Europa».

Termina su artículo diciendo: «El gran éxito de la República española está no sólo en trabajar por un buen porvenir, sino en conservar las bellezas que el pasado le ha legado».

Los expedicionarios habían recorrido los 70 kilómetros que separan a Ojén de Málaga en dos días.

VARIAS CASAS DESTRUIDAS POR UN INCENDIO

OVIEDO.—En el pueblo de Dosango, concejo de Santo Adriano, se produjo un formidable incendio, que destruyó varias casas de modestos labradores, que han quedado en la mayor miseria, por haber sido pasto de las llamas todo su ajuar. En una cuadra adosada a la casa de Miguel el «Molinero», perecieron seis vacas, una novilla, una yegua y un rebaño entero de ovejas. Los vecinos de los pueblos inmediatos acudieron a prestar auxilio, pero resultó inútil por las proporciones que desde un principio tomó el fuego.

GALICIA SEMAMAL

Por Alfredo García Ramos

LA NIEVE

HACIA muchos años que las nevadas se habían retirado de nuestra región; pero la semana pasada, desde el norte hasta el sur «iban caendo, caendo, as folerpiñas da neve», como dijo Curros.

Nevó hasta en la ribera del mar, en donde este fenómeno meteoroló gico no es frecuente.

MISS ESPAÑA

Para el concurso internacional de belleza ha sido elegida en Madrid la señorita Emilia Docet, que en Vigo fué proclamada Miss Galicia.

El certamen fué organizado por el diario madrileño «Ahora».

La señorita Docet es lindísima, pertenece a familia muy acomodada de Vigo, donde reside; es una gran deportista y el Jurado que la diputó hermosa entre las hermosas, declaró que se trata de un rostro que se presentó sin afeites ni maquillaje.

En Vigo se le prepara un grandioso recibimiento.

AVENIDA BUENOS AIRES

Con este rótulo se acaba de construir una magnífica carretera doble, pasando por tres paseos, de quince metros de ancho cada uno, en la playa América, próxima a Lourido.

Las obras las costeó el generoso benefactor don Manuel Lemus.

El paseo central está destinado a jardines y los laterales para paseo de coches y peatones.

En los jardines se plantaron más de dos mil árboles y centenares de palmeras.

EL TURISMO

Entre los días dos de mayo al tres de octubre está anunciada la llegada a la Coruña de 50 buques cruceros, con turistas que vienen a conocer España.

NUEVA INDUSTRIA

Por el Estado se concedió en propiedad al industrial coruñés don Julio Wonemburzer, una extensa zona de las marismas del Pasaje.

Allí se instalará en breve una gran fábrica para aprovechamiento de residuos y fabricación de harina de pescado, guano, aceites, reconstituyentes, etc.

La sociedad explotadora se denominará «Neptuno».

Los pabellones se instalarán en tierra firme y a partir de la mitad del puente del Pasaje avanzará un muro o escollera tras del cual quedarán las actuales marismas. Estas se rellenarán. La línea de muro mide, en sus diversos frentes, 500 metros y la superficie de terreno unos sesenta y cinco mil.

Del apeadero del Pasaje partirá un ramal del ferrocarril que contorneará la nueva zona industrial y permitirá la carga y descarga directa sobre vagón, desde el mar.

ANEXION DE SADA

El Ayuntamiento de Sada, secundando una antigua aspiración de aquel vecindario, acordó pedir que se le segregue del partido judicial de Betanzos y se le anexione al de la Coruña.

UN ENVIO MISTERIOSO

Hace días un vecino de Vigo recibió una carta y un talón del ferrocarril, para que recogiese mercancías, facturadas en Córdoba, como expedición de ferretería.

El receptor de la carta, sospechando se tratase de algo prohibido, pues él no esperaba mercancía alguna de tal punto, entregó la carta y talón a la policía, que recogió la mercancía. El contenido son dos magníficas esculturas, una representativa de la Virgen y otra de la Divina Pastora.

Se cree son tallas de Salsillo y proceden de los incendios de las iglesias de Málaga.

La policía practica gestiones para esclarecer este misterio.

M.E.C.D. 2016

RESULTADO DE LAS CARRERAS DE AYER

DIA 51 MARZO 12—1933 Tiempo Claro. Pista ligera

594 ORIENTAL PARK, CUBA — PRIMERA CARRERA — 4 Furlongs — 2YO — Purse $500 Claiming

Ind	Horses	W	PP	St	¼	½	¾	Str	Fin	Jockey	O	C
557^{2}	Salesring	120b	7	3			1^{3}	1^{3}	1^{5}	F Horn	7-5	1
579^{4}	Trimalta	114b	2	1			3^{2}	2^{nk}	2^{hd}	W Curran	6	6
(579)	Star Ballot	120	4	4			2^{hd}	3^{2}	$3^{1½}$	R Watson	3	3
579	Dorothy Alice	112	5	5			$4^{1½}$	$4^{1½}$	4^{1}	C E Allen	3	3
572	Unruly	119	3	6			6^{2}	6^{5}	5^{2}	J O'Malley	3	3
579^{3}	La Codorniz	112	1	2			5^{3}	5^{1}	6^{1}	H Louman	4	4
572	My Ione	112b	6	7			7	7	7	T Burns	20	20

P 1:02 Off 1:04½ Time 11 3-5 23 2-5 34 4-5 48

PRIMERA CARRERA 4 Furlones
Premio al ganador $380.00 Ganador potro de 2 años, hijo de Upset y Arena, propiedad de Mrs. T. J. Lewis. Arrancada buena, ganador fácil, place bajo el látigo. Salesring se adelantó vigorosamente, tomó buena ventaja y tenía velocidad en reserva. Trimalta, factor de primera fila, duró más que Star Ballot en los últimos saltos.
Reclamable por 2.000 pesos.
Salesring 4.40; 3.00; 2.20 Trimalta 12.60; 3.40 Star Ballot 2.60

595 ORIENTAL PARK, CUBA — SEGUNDA CARRERA 6 Furlongs — 3YO — Purse $500 Claiming

Ind	Horses	W	PP	St	¼	½	¾	Str	Fin	Jockey	O	C
552^{3}	Pendulum	107b	3	5		$5^{1½}$	4^{3}	$2^{½}$	1^{4}	A Gaither	3	3
581^{2}	Saucy Maria	102	8	7		3^{1}	$2^{1½}$	1^{hd}	2^{2}	J Westrope	3	3
586^{2}	Callie	102b	12	1		1^{1}	$1^{1½}$	3^{3}	3^{3}	D Meade	2	2
586^{3}	Air Wise	107b	10	6		6^{1}	$6^{1½}$	5^{1}	4^{nk}	C Reynolds	4	4
586	Matie Hardies	102	6	2		$2^{1½}$	$3^{½}$	$4^{1½}$	5^{hd}	J Mattioli	5	5
† 514	Billy McIntyre	112b	2	8		$9^{1½}$	$8^{½}$	6^{2}	6^{1}	F Maier	20	20
586^{4}	Scroll	104b	4	11		10^{2}	10^{5}	10^{6}	7^{3}	H Chinn	10	10
524	Blazing Crimp	102	5	9		$8^{½}$	9^{3}	$8^{½}$	8^{1}	J Doonis	30	30
581	Wise Kid	107	7	3		4^{nk}	5^{nk}	$7^{1½}$	9^{3}	J McLaren	10	10
† 581	Voltesta	106b	1	4		7^{2}	7^{1}	$9^{½}$	$10^{1½}$	J O'Malley	10	10
574	Adolph Krasa	107b	9	12		12	12	12	11^{hd}	J Nachel	30	30
† 486	Evicted	102	11	10		$11^{½}$	11^{1}	11^{1}	12	J Flynn	20	20

P 1:27 Off 1:29½ Time 23 4-5 48 3-5 1:13 2-5

SEGUNDA CARRERA 6 Furlongs.
Premio al ganador $380.00. Ganador, jaca de 3 años, hija de Fligh of Time y Indiscret. Propiedad de A. Pelleteri. Arrancada buena, ganador fácil, place bajo el látigo. Pendulum corrió en buena posición desde la arrancada, respondió a la presión de su jinete y se alejó. Sausy María se movió con determinación cuando se le pidió el esfuerzo y terminó bien. Callie demostró velocidad inicial, ahorró terreno y no sufrió percances.
Reclamable por 800 pesos.
Pendulum 6.60; 3.20; 2.60 Saucy María 3.80; 2.80 Callie 2.60

596 ORIENTAL PARK, CUBA — TERCERA CARRERA 6 Furlongs — 3YO&Up — Purse $600 Claiming

Ind	Horses	W	PP	St	¼	½	¾	Str	Fin	Jockey	O	C
545^{2}	StrboardLight	*115	4	6		3^{1}	3^{3}	2^{3}	$1^{1½}$	J Westrope	7-5	7-5
(241)	Bally Bay	106b	8	2		1^{3}	1^{2}	$1^{1½}$	2^{4}	J Mattioli	2	2
(569)	Uma	111	5	1		4^{hd}	4^{1}	4^{2}	3^{hd}	D Meade	4	3
468^{4}	Dome	*100b	3	4		$2^{1½}$	2^{1}	3^{3}	4^{2}	C Martinez	4	4
(567)	Miss Boon	102	2	8		8	8	$6^{1½}$	5^{hd}	J McLaren	4	4
587^{3}	Most Always	109	1	3		5^{hd}	$5^{½}$	5^{1}	$6^{1½}$	H Louman	8	8
(574)	Tea Topics	*96b	6	7		7^{2}	$7^{½}$	7^{3}	7^{10}	J Doonis	15	15
583	Exception	*95b	7	5		$6^{1½}$	$6^{1½}$	8	8	J Flynn	20	20

P 1:54 Off 1:55½ Time 23 47 1:12 1-5

TERCERA CARRERA 6 furlones
Premio al ganador $450.00 Ganador, jaca de 6 años, hija de Star Hampton y Lightship, propiedad de H. C. Rumage. Arrancada, buena, ganador bajo el látigo, place fácil. Starboard Light mejoró de posición continuamente, se fué al exterior del líder en la recta y se alejó. Bally Bay obtuvo ventaja cómoda a la arrancada y no tiene excusas. Uma renovó sus esfuerzos al final.
Reclamable por $1.500.00
Starboard Light 5.20; 3.60; 2.60 Bally Bay 4.20; 3.40 Uma 3.40

597 ORIENTAL PARK, CUBA — CUARTA CARRERA 1 and 1-16 Miles — 4YO&Up — Purse $600 Claiming

Ind	Horses	W	PP	St	¼	½	¾	Str	Fin	Jockey	O	C
593^{3}	Haramzada	115b	5	2	$1^{1½}$	1^{2}	1^{3}	1^{4}	1^{4}	T Burns	5	5
(548)	Popcorn	017b	7	4	5^{2}	5^{hd}	6^{2}	$3^{½}$	2^{hd}	R Watson	3	3
593	Staracene	109b	6	8	$6^{1½}$	8	7^{1}	5^{3}	3^{3}	A Gaither	10	10
(555)	Meander	122	1	3	3^{1}	2^{hd}	$3^{1½}$	4^{1}	$4^{½}$	J Mattioli	6-5	6-5
(577)	Regusted	*109b	2	5	4^{2}	$4^{1½}$	2^{nk}	2^{hd}	5^{4}	J Westrope	5	5
593‡	Sweet One	113b	4	7	8	7^{nk}	5^{hd}	6^{3}	6^{5}	J O'Malley	5	5
576	Dark Ayr	*113b	3	6	7^{hd}	6^{hd}	4^{hd}	7^{4}	7^{6}	H Chinn	5	5
578	Fast Life	*110	8	1	2^{hd}	$3^{1½}$	8	8	8	J Doonis	15	15

P 2:22 Off 2:24½ Time 24 48 1:14 1:40 1:46 2 5

CUARTA CARRERA Una milla y un diez y seis avo.
Premio al ganador $450. Ganador, jaca de 6 años, hija de Messenger y Comixa, propiedad de Mrs. A. C. Niehaus. Arrancada buena, ganador fácil, place bajo el látigo. Haramzada superó a su grupo desde la arrancada, tomó cómoda ventaja y tenía velocidad en reserva al final. Popcorn mejoró de posición bajo el látigo de su jinete y duró más que Staracene al final. Este último terminó con brios.
Reclamable por 800 pesos.
Haramzada 16.50; 5.00; 4.60; Popcorn 2.80; 2.60; Staracene 6.40

598 ORIENTAL PARK. CUBA — QUINTA CARRERA 1 Mile & 50 Yards — 4YO&Up — Purse $500 Claiming

Ind	Horses	W	PP	St	¼	½	¾	Str	Fin	Jockey	O	C
570^{4}	Cloudy Day	110b	2	1	2^{2}	2^{3}	2^{4}	2^{2}	$1^{½}$	F Horn	2	2
588^{3}	Single A	106b	1	2	1^{3}	1^{4}	1^{2}	1^{1}	2^{3}	J O'Malley	5	5
589^{4}	Arundel	113	7	5	5^{1}	$3^{1½}$	3^{1}	3^{3}	3^{3}	J Mattioli	4	4
571	Home Shore	111b	4	4	4^{hd}	4^{hd}	$5^{1½}$	4^{nk}	4^{1}	R Watson	5	5
506	Egad	113b	6	7	7^{4}	5^{hd}	4^{nk}	$5^{1½}$	5^{hd}	H Louman	8	8
541^{2}	Griffin	113b	3	6	6^{1}	7^{2}	6^{4}	6^{2}	6^{3}	C E Allen	6-5	6-5
585	Czarist	113	8	8	8	8	7^{1}	7^{4}	7^{6}	S Beecroft	20	20
550	Beauty Belle	108	5	3	3^{2}	6^{1}	8	8	8	J McLaren	20	20

P 2:51 Off [illegible] Time [illegible] 48 1:13 1:38 2-5 1:42 2-5

QUINTA CARRERA. Una milla y 50 yardas.
Premio al ganador $380.00, Ganador, jaca de 4 años, hija de High Cloud y Billet Doux, propiedad de Mrs. W. T. Anderson. Arrancada buena, ganador, bajo el látigo, place lo mismo. Cloudy Day siguió al puntero contenido, avanzó con vigor en la recta y duró más que Single A. en el empuje final. Arundel cerró brecha en la recta.
Reclamable por 800 pesos.
Cloudy Day 6.60; 4.40; 3.60 Single A. 16.20; 7.40 Arundel 3.20

599 ORIENTAL PARK. CUBA — SEXTA CARRERA 6 Furlongs — 4YO&Up — Claiming

Ind	Horses	W	PP	St	¼	½	¾	Str	Fin	Jockey	O	C
578^{4}	MrmringPines	*110b	6	1		1^{1}	1^{3}	$1^{1½}$	1^{nk}	J Westrope	8	8
577	Crossbones	*110b	12	3		4^{3}	3^{nk}	2^{hd}	2no	J Doonis	5	5
(580)	PatrikCallahan	115b	11	2		2^{hd}	2^{1}	3^{2}	3^{2}	T Burns	2	2
575^{2}	PrinceMexican	115b	1	6		6^{hd}	5^{1}	$5^{1½}$	4^{hd}	R Watson	5	5
538	Irish Music	107b	7	4		$3^{1½}$	$4^{1½}$	4^{3}	5^{4}	J Flynn	3	3
543^{2}	OregonCitizen	*107	3	10		$7^{½}$	$7^{½}$	7^{nk}	$6^{½}$	J McLeary	10	10
578	Panfron	*102b	4	11		$10^{½}$	$10^{½}$	8^{2}	7^{4}	E Rodriguez	30	30
561	Infinitus	115b	8	5		9^{1}	$8^{½}$	$9^{½}$	8^{hd}	E Neal	20	20
580	Yumuri	*102b	9	12		8^{2}	$8^{½}$	$10^{½}$	9^{hd}	C Martinez	15	15
533^{4}	Kerry Green	115b	5	7		$5^{1½}$	6^{1}	6^{hd}	10^{3}	T Wilson	3	3
580^{4}	Clemmie	107	10	8		$11^{½}$	11^{1}	11^{2}	11^{4}	A Gaither	8	8
540	Smiling Moon	109	2	9		12	12	12	12	H Louman	30	30

P 3:61 Off 3:18 Time 23 4-5 47 3-5 1:13 [illegible]

SEXTA CARRERA 6 furlongs.
Premio al ganador $380 Ganador, jaca de 6 años, hija de Pagan Pan y The Vestal II, propiedad de O. L. Foster. Arrancada buena, ganador, bajo el látigo, place lo mismo. Murmuring Pines partió de la tira en movimiento, tomó cómoda ventaja y duró más que Crossbones. Este último buscó posición continuadamente y terminó con velocidad. Patrick Callahan hizo una buena carrera.
Reclamable por 800 pesos.
Murmuring Pines 18.80; 8.80; 5.80 Crossbones 11 60; 5.80 P. Callahan $4.00

600 ORIENTAL PARK, CUBA — SEPTIMA CARRERA 1 & 1-4 Miles Cuban Grand Nat. Handicap — Added $50,000.00

Ind	Horses	W	PP	St	¼	½	¾	Str	Fin	Jockey	O	C
——	Larranaga	115	4	5	3^{3}	3^{2}	1^{1}	1^{2}	1^{1}	C Krtzingr	3	3
881^{3}	Kincsen	112	9	9	8^{1}	7^{1}	$4^{½}$	2^{hd}	2^{1}	D Meade	10	10
——	White CloverII	118b	7	4	6^{4}	5^{2}	6^{2}	$3^{1½}$	3^{5}	B Hanford	4	4
——	Gold Step	110b	3	1	1^{hd}	$2^{1½}$	2^{hd}	$4^{½}$	4^{hd}	A Robrtson	15	15
——	Pari Mutuel	106b	1	6	4^{2}	4^{nk}	$5^{1½}$	5^{1}	$5^{1½}$	J Gilbert	8-5	8-5
546^{4}	Pigeon Hole	112b	5	7	7^{4}	8^{8}	8^{8}	6^{hd}	6^{3}	C E Allen	10	10
——	St. Brideaux	120	2	2	5^{hd}	6^{3}	7^{2}	8^{8}	7^{2}	R Workman	3	3
546^{2}	Cambridgshire	106	8	3	$2^{1½}$	1^{hd}	3^{nk}	7^{hd}	8^{10}	G Moore	15	15
——	Chief John	108b	6	8	9	9	9	9	9	C Corbett	3	3

P 3:52 Off 3:53 Time 23 2-5 46 3-5 1:11 3-5 1:37 4-5 2:03

SEPTIMA CARRERA Una milla y cuarto.
Premio al ganador 39,150.00 pesos. Arrancada buena, ganador bajo el látigo, place lo mismo. Ganador, jaca de 4 años hija de Apprehension y Garden of Allah, II, propiedad del Anall Stable. Larrañaga siguió a los punteros contenida, se adelantó con brios en la curva lejana, tomó la punta al entrar en la recta y soportó bravamente el vigoroso final de su jinete para derrotar a Kincsen. Esta última, lenta arrancadora, fué ganando terreno continuadamente por la parte exterior y finalizó con un estallido de velocidad. White Clover II fué interceptada en la curva lejana y terminó vigorosamente cuando encontró campo abierto. Gold Step y Cambridgeshire se sometieron mutuamente corriendo en la punta. Pari Mutuel no pudo encontrar brecha en las etapas iniciales. Piegon Hole fué echado hacia atrás, perdiendo el paso en el primer cuerto de milla. St. Brideaux estuvo encerrado cuando Larrañaga lo pasó poco después de la arrancada. Chief John terminó adolorido.
Larrañaga 14.80; 6.40; 5.20 Kincsen 9.60; 4.60 White Clover II 3.80

601 ORIENTAL PARK, CUBA — OCTAVA CARRERA 5 & 1 2 Furlongs — 4YO&Up — Purse $500 Claiming

Ind	Horses	W	PP	St	¼	½	¾	Str	Fin	Jockey	O	C
589^{2}	Kai-Finn	115b	3	3		3^{hd}	1^{nk}	1^{2}	1no	J O'Malley	2	2
(517)	Ima Queen	110b	5	7		6^{2}	$4^{½}$	2^{1}	$2^{1½}$	J Mattioli	6	6
561^{4}	Panax	112b	4	8		8	8	$6^{1½}$	3^{2}	T Burns	6	6
569	Chile Gold	112	7	4		4^{1}	2^{hd}	3^{hd}	$4^{1½}$	H Chinn	20	20
(475)	Jaz Age	115b	1	1		1^{hd}	$5^{½}$	4^{hd}	5^{1}	J Westrope	8-5	8-5
591	Monkey Shine	115b	2	2		$2^{1½}$	$3^{1½}$	5^{nk}	6^{hd}	G Moore	6	6
545	Most Wise	114b	6	5		7^{hd}	7^{2}	7^{1}	7^{hd}	W Curran	3	3
555^{2}	Principio	115b	8	6		$5^{1½}$	$6^{1½}$	8	8	T May	6	6

P 4:17 Off 4:20 Time 23 47 3-5 1:07

OCTAVA CARRERA 5 y medio furlongs.
Premio al ganador $380. Ganador, caballo de 5 años, hijo de Kai Sang y Knock—out, propiedad de H. L. Campbell. Kai Finn se introdujo junto al riel, al entrar en la recta, se desprendió de los liders y duró mas que Ima Queen en los últimos saltos. Este último respondió al esfuerzo de su jinete y terminó con mayores brios que los demás. Panax finalizó bien.
Reclamable por mil pesos.
Kai Finn 6.20; 4.20; 3.40 Ima Queen 5.20; 3.40; Panax 5 00

EVEN UP, EL GANADOR DE LA ULTIMA CARRERA

MANANA, MARTES, HABRA LUCHAS EN EL "GRAN TEATRO NACIONAL"

SPORTS DIARIO DE LA MARINA SPORTS

PAGINA DOCE HABANA, LUNES, 13 DE MARZO DE 1933 AÑO CI

"Larrañaga" ganó el Cuban Grand National Handicap, habiendo batido el record de la pista

Maravillosamente guiado por Charley Kurtsinger, el hijo de Apprehension, cubrió la milla y cuarto en 2.03, llevando a su haber $39.150. Kinksen, la corajuda yegua de Carreaud, terminó con mucha energía para alcanzar el place un largo detrás del ganador. Un oriental, Antonio Pérez de Jaén, cargó con el primer premio de $25.000 del Cuban National Sweepstakes.

(Por «SALVATOR»)

Larrañaga, el gran ejemplar de Allan Ryan, conquistó los $39.150 del premio y una copa de plata al triunfar ayer en tiempo de record en el Cuban Gran Nacional Handicap, cubriendo la milla y cuarto en 2.03 y superando por un cuerpo a Kincsen, que a su vez le sacó la misma ventaja a White Clover II.

La estupenda monta de Charley Kurtsinger, de gratos récuerdos para los fanáticos de Oriental Park, fué factor de gran importancia en la decisión de la jornada, ya que desde que se alzó la barrera se colocó en buena posición ahorrando terreno junto a la cerca interior, esperando que se agotaran en el duelo que en la delantera habían iniciado Gold Step y Cambridgeshire; y cuando le pidieron el esfuerzo al hijo de Apprehension a la entrada de la recta, respondió con un estallido de velocidad, asumiendo la vanguardia, donde esforzadamente se mantuvo a pesar de los fuertes retos finalistas de Kincsen y White Clover II.

El tiempo fraccional de 23 2-5, 46 3-5, 1.11 3-5 y 1.37 4-5 para la milla es prueba eficiente de que no estaban majaseando en los primeros tramos los gladiadores equinos, y explica que se haya roto el viejo record de Herron a pesar de que la pista aún no había alcanzado su grado máximo de rapidez.

MAGNO ACONTECIMIENTO

El espectáculo hípico ofrecido ayer por el Cuban American Jockey Club jamás en momento alguno anterior había podido ser presentado por una empresa en Oriental Park, pues únicamente contando con la poderosa ayuda del Swespstakes se justificaba que una carrera de tanto calibre pudiera darse en época tan distante a la de las vacas gordas.

Un cubano, el señor Antonio Pérez Jaén, vecino de Jagüey 41, en Santiago de Cuba, fué el agraciado con el premio de $25.000 que ofrece el Cuban National Sweepstakes, al haberle correspondido Larrañaga en el sorteo, por lo que se logró lo que parecía imposible, o sea que se quedara en Cuba el premio mayor de la lotería.

David Feins, de Filadelfia, percibió $10.000, como tenedor del boleto de Kincsen, y el señor Julio Fuentes, de Reina 27, le correspondió pesos 5.000, como tenedor del boleto de White Clover II, dándose el fenómeno de que la distinguida señora Alicia Steinhart de Godoy, percibió igual premio que el señor Fuentes, por haberle vencido el boleto ganador.

BUEN PAGO

Larrañaga, batido por Peri Mutuel en su última salida en Miami, si bien sufrió algunos incidentes en la carrera, salió ayer cotizado 3 a 1, pero pagó mucho mejor en la mutua, donde sus boletos de dos pesos fueron retribuidos con $14.80 en primer lugar.

Kincsen, la pequeña pero corajuda yegua de Mrs. Carreaud, volvió a hacer otro esfuerzo notable en el Cuban Grand National, ganando terreno continuamente para terminar con un estallido en la recta, y mejoró con mucho su record del año anterior, en que le quedó tercera a Lady Broadcast y Burning Up.

Buddy Hanford le dió una monta mediocre a White Clover II, pues lo guió perdiendo terreno en todas las curvas y estos desgastes de las primeras etapas lo obligaron a conformarse con el tercer puesto al final, segunda vez ésta en que Hanford llega en show, pues el año pasado montó a Kincsen, que adelantó en 1933 al segundo juego.

SIN EXCUSAS

De los otros competidores en la carrera, Pari Mutuel, gran favorito y vencedor del grupo en su última salida en Miami, fué embolsillado cuando a la entrada de la recta final se lanzaba hacia adelante timoneado por Gilbert, unque no creo que ello fuera el motivo de su derrota; Gold Stop hizo más de lo que se creía ocupando el cuarto lugar tras un feroz duelo inicial con Cambridgeshire St. Brideaux no está en su habitual forma; Chief John corrió adolorido y algo parecido le pasó a Pigeon Hole.

Con el día de ayer finalizó la más corta de las temporadas invernales que hemos tenido en Oriental Park. El aprendiz Westrope fué el que más sobresalió de la cosecha nueva, ganando día tras día, con tres triunfos en el curso de la tarde final.

La nota triste fué el grave accidente sufrido por el ejemplar Singing Kid y su jinete Chinn, debido a las bravas de Maier sobre Shawnee en la primera curva. A consecuencia de las lesiones sufridas fué necesario sacrificar a Singing Kid, siendo una escena emocionante el adiós que con lágrimas en los ojos le diera su dueño, Bob Newman, antes que el piadoso tiro diera fin a una existencia dedicada a luchar por el binestar de su propietario.

CLUB HIPICO

Los cincuenta y un días de temporada han transcurrido con pasmosa rapidez, y ahora la interrogación que se encuentra frente a los fanáticos es si por fin habrá mitin de verano.

En la mañana de ayer se entrevistaron los comisionados del Club Hípico de Cuba con el doctor Carlos Miguel de Céspedes, habiendo sido satisfactorio el resultado obtenido.

Las dificultades financieras del momento impiden que podamos anunciar de modo oficial que la temporada es un hecho, pero el esfuerzo se viene haciendo, por lo que, teniendo un poco de paciencia y confiando en el arreglo del problema bancario, nos sentimos inclinados a creer que en el curso de la presente semana podamos hacer un anuncio definitivo.

Por lo pronto, que nadie bote la tarjeta o pase libre de la temporada invernal.

Una verdadera constelación se congregó en Oriental Park, durante la séptima carrera de ayer —Grand National Handicap— para guiar a los ejemplares que compitieron: de izquierda a derecha aparecen: D. Meade, G. Moore, B. Hanford, G. Cirbett, C. E. Allen, C. Kutzinger, A. Robertson, R. Workman y J. Gilbert. Al centro, Kurtzinger, su señora y el afortunado Joe Pérez Jaén, poseedor del ticket de Larrañaga. Debajo, el final de la gran carrera.

PERDIERON LAS ESTRELLAS DEL COTORRO SU DESAFIO CON EL DEPORTIVO ROSARIO

AGUACATE, marzo 12. A las 7.30 p. m. DIARIO. Habana. — En el juego de esta tarde entre el Deportivo Rosario y las Estrellas del Cotorro se llevaron una paliza estas últimas quedando 9 x 4.
FERNANDEZ HOYOS, Corresponsal.

CONTINUA GANANDO A LOS TEAMS HABANEROS EL DE LOS BOYS DE «REGALIAS»

CONSOLACION DEL SUR, marzo 12. A las 5.30 p. m. DIARIO MARINA. Habana.—El club de base ball «Regabias», de esta Villa, sigue su racha victoriosa sobre los teams habaneros, hoy derrotó al Deportivo Luyanó con anotación de siete carreras por dos propinándole ocho ceros.

MENENDEZ, Corresponsal.

602 ORIENTAL PARK, CUBA — NOVENA CARRERA 1 Mile and 50 Yards — 3YO&Up — Purse $500 Claiming

Ind	Horses	W	PP	St	¼	½	¾	Str	Fin	Jockey	O	C
563	Frank K.	*98	9	5	4^{4}	2^{hd}	1^{2}	1^{2}	1^{nk}	J Westrope	2	2
584^{2}	Venezuela	117	3	1	3^{1}	5^{2}	$4^{1½}$	$2^{1½}$	2^{5}	R Watson	5	5
560^{4}‡	Blow Fly	106b	2	11	10^{2}	9^{3}	7^{2}	$5^{1½}$	$3^{½}$	J O'Malley	5	5
582^{4}	Zebra	*107	11	4	5^{2}	4^{3}	3^{1}	4^{2}	4^{1}	H Chinn	5	5
580	Stepping Sistr	*107b	4	3	1^{1}	$1^{1½}$	2^{2}	3^{hd}	5^{4}	J Flynn	8-5	8-5
560^{8}	Abduction	117	1	6	7^{2}	$7^{½}$	6^{nk}	6^{nk}	6^{1}	W Curran	15	15
580	Rita Lee	*107b	5	2	2^{1}	3^{nk}	5^{1}	7^{3}	7^{hd}	C Martinez	4	4
562	Fair Vagary	112	6	7	$6^{½}$	6^{nk}	9^{8}	$8^{½}$	8^{nk}	A Gaither	20	20
582^{3}	Precious Ann	*107	8	10	11	11	11	9^{1}	9^{3}	J Doonis	10	10
565‡	Red Likker	117b	7	8	9^{3}	10^{4}	$10^{½}$	11	10^{nk}	E Neal	30	30
573	Donya	112b	10	9	$8^{½}$	$8^{½}$	8^{hd}	10^{hd}	11	H Louman	15	15

P 4:47 Off 4:49 Time 23 2-5 47 1:14 3-5 1:40 4-5 1:44 1-5

NOVENA CARRERA Una milla y 50 yardas.
Premio al ganador $380 Ganador, jaca de 3 años, hija del Coronel Shaw y Julia L. Propiedad de H. Howard. Arrancada buena. Ganador fácil. Place lo mismo. Frank K. se mantuvo en gran posición durante todo el viaje, obtuvo cómoda ventaja cuando su jinete lo apuró y duró más que Venezuela en el empuje final. Este último cerró terreno y estaba muy vigoroso al final Blow Fly finalizó con brios.
Reclamable por 800 pesos.
Frank K. 1.80; 3.60; 2.80 Venezuela 5.80; 3 80 Blow Fly 4.40

603 ORIENTAL PARK, CUBA — DECIMA CARRERA 1 and 1-16 Miles — 4YO&Up — Purse $600 Claiming

Ind	Horses	W	PP	St	¼	½	¾	Str	Fin	Jockey	O	C
(520)	Even Up	*109b	3	6	6^{2}	$6^{1½}$	$5^{½}$	2^{2}	1^{2}	J Flynn	2	2
(509)	Flag Trick	*98b	1	8	5^{1}	4^{hd}	2^{hd}	$1^{1½}$	$2^{1½}$	J Westrope	10	4
593^{4}	Tuffy G.	108	7	7	7	7	7	5^{2}	3^{3}	H Louman	6	6
520^{2}‡	Shoot	104b	4	3	3^{4}	3^{1}	$3^{1½}$	$4^{½}$	4^{2}	J O'Malley	3	3
(576)	Polar Sea	*113b	5	2	4^{2}	5^{2}	6^{hd}	6^{1}	5^{1}	C Martinez	3	3
441^{2}	Shawnee	112b	6	1	$1^{½}$	$1^{1½}$	1^{nk}	3^{2}	6^{3}	F Maier	4	4
(591)	Semester	111b	8	4	2^{4}	2^{2}	4^{1}	7	7	C E Allen	4	4
(571)	Singing Kid	*103b	2	5	Lost Rider					H Chinn	15	15

P 5:17 Off 5:18 Time 23 4-5 47 1:12 2-5 1:38 2-5 1:45 1-5

DECIMA CARRERA premio al ganador $450.00
Ganador, potro de 4 años, hijo de Wildaire y Balance, propiedad de de H. C. Rumage. Arrancada, buena, ganador bajo el látigo place lo mismo. Even Up buscó posición y terminó con grandes brios, agotando a Flag Trick al final. Este último tomó la punta al entrar en la recta, pero no pudo avanzar cuando lo apuraron. Tuffy G. terminó con un estallido de velocidad por la parte interior.
Reclamable por 1.200.00 pesos.
Even Up, 7.60; 5.00; 4.00 Flag Trick 5.60; 3.80; Tuffy G. 7.20

SEGUN INFORMES, EN JOHN HERRERA HAY UN BUEN PROGRAMA

Es oriental y pertenece al peso semicompleto y su punch es demoledor

John Herrera, campeón del peso semicompleto de Oriente, es huésped de la Habana hace días y su training ha llamado poderosamente la atención de cuantos lo han visto en la pequeña arena de Prado y San Lázaro.

El record de este atleta oriental es algo muy serio. Si es que deseamos poseer ídolos locales, bueno será que prestemos atención a John Herrera ofreciéndole facilidades para que vaya demostrando sus cualidades que parecen ser de la categoría llamada extraordinaria a juzgar por el admirable record que nos presenta.

Es muy joven, por lo que ha peleado poco, pero esta juventud no le impide encontrarse sazonado con una clase de punch que mete miedo. A juzgar por el record que nos presenta, pues nosotros nunca nos lanzamos en aventuras enojosas. En este caso, como en otros parecidos, estamos con Santo Tomás cuando afirmó que para creer habia que ver.

Solamente lleva celebradas trece peleas, de las que ha ganado once por knock out y una por foul. La única que ha perdido ha sido por foul, lo que equivale a decir que se encuentra invicto. Kid Tunero al presentarse por primera vez en el ring de la Arena Colón, seguramente que no llevaba de bagaje un record tan brillante. Y Kid Tunero está considerado actualmente como el mejor boxeador de Europa en el peso mediano.

La persona que nos informa sobre las hazañas de este muchacho de la región indómita que responde al nombre de John Herrera, nos dice que entre sus victorias se ha anotado dos por knok out, una en el primero y la otra en el segundo round sobre el soldado Iglesias, y otra sobre José de la Paz, también por knok out en el primer round. Y tanto Iglesias como de la Paz no son seguramente contrarios fáciles. Lo que quiere decir, de ser completamente cierto todo esto, como nos inclinamos a creer, que en John Herrera hay material para sacar algo bueno.

HORACE TENNES SE ANOTO UN TRIUNFO CON SU BOTE MOTOR

Estableció un nuevo record mundial para los amateurs con una marca de 48.59 p.h.

NEW SMYRNA, Fla., marzo 12.—(A P).—Conduciendo su velocísimo y pequeño bote motor tipo outboard V-199 sobre un curso ideal, Horace Tennes. de Chicago, ganó el trofeo Gobernador Scholtz hoy, aquí, en la justa estelar de la séptima regata anual del New Smyrna Yacht Club.

Tennes estableció un nuevo record mundial para amateurs en outboards clase F, en el segundo heat, cuando cubrió el óvalo de cinco millas en 48.59 millas por hora.

En la misma regata Walter Everett, de Tulsa, Okla., ganó el tercer heat a 50 millas por hora, media mila bajo el record profesional.

El anterior record amateur lo tenía Chesley Allen, de Plainfield, N. J., en Filadelfia, con 48.25 millas por hora.

JAI-ALAI

PROGRAMA OFICIAL PARA LA FUNCION DEL DIA 13 DE MARZO

A las 8 y cuarto p. m.

PRIMER PARTIDO a 25 tantos.— Lizárraga y Salazar, blancos, contra Motrico y Escarza, azules. A sacar ambos del cuadro 10 con ocho pelotas finas.

PRIMERA QUINIELA a 6 tantos.— Lizárraga, Salazar, Vallejo, Aguiar, Goyo, Escarza.

SEGUNDO PARTIDO a 30 tantos.— Ochoa y Maguregui, blancos, contra Celaya y Arriola, azules. A sacar ambos del cuadro 10, con ocho pelotas finas.

SEGUNDA QUINIELA a 6 tantos.— Celaya, Maguregui, Millán, Ferrer, Ochoa, Arriola.

TERCER PARTIDO a 30 tantos.— Ferrer y Vallejo, blancos, contra Millán y Sarasola, azules. A sacar ambos del cuadro 9 y medio, con ocho pelotas finas.

CRUZ vs. PAREDES

Toros de Paredes vs Estrellas de Cruz, esta tarde en el Stadium Cerveza Tropical dando comienzo el match a las tres en punto. Este encuentro ha de resultar de lo más vitaminado y los fanáticos lo aguardan con verdadera ansiedad. Los managers de ambas novenas han de enviar a la línea de fuego a sus mejores pitchers y la caña se pondrá a tres trozos desde que las cortinas se levanten. Los bovinos del cremoso señor Paredes se encuentran al frente de la procesión en el interesante Campeonato Invernal que con tantísimo éxito se desenvuelve en el famoso Templo de la Vitamina, y los estelares de Cruz se han reforzado grandemente, motivos más que justificados para que el desafío resulte de lo más emocionante. El próximo miércoles se batirán Toros de Paredes vs. Béjar y el jueves lo harán los Tigres de Fariñas vs. Estrellas de Cruz. La entrada al Stadium Cerveza Tropical solo costará ¡Cinco kilitos! No se olviden los fanáticos que el enorme "Sirique" ompayará en home y "Chicho" Betancourt en las bases.

PROGRAMA DE BOXEO PARA LA SEMANA

—Jeby y Dundee, el viernes.
—La pelea será a 15 rounds.
—Por la faja middle-weight.

NUEVA YORK, marzo 12. (AP.)—Un segundo match por el título en igual número de programas del Madison Square Garden, esta vez con un poco de interés en el campeonato middle weight que se discutirá. sirve para mantener el interés de la semana boxística concentrado en New York.

Los principales son Ben Jeby, el recio pegador de New York, que está reconocido como el campeón mundial middle weight por la Comisión Atlética de New York y Vince Dunnee, de Newark, N. J., portador de un orgulloso nombre pugilístico. Se enfrentarán a quince rounds el viernes por la noche. En sus dos encuentros anteriores Dundee obtuvo dos decisiones, una en 1930 y la otra al año siguiente. El record de Jeby desde esa fecha, luce mejor.

Las pretensiones championables del bout están confinadas al estado natal de Jeby. Marcel Thil, de Francia, está considerado generalmente como el campeón mundial mientras la National Boxing Asociation considera a Gorila Jones, de Akron, como el titulista.

Las peleas de la semana son:

Lunes en Boston, Arena. Sammy Slaughter, de Terre Haute, Ind., vs. Norman Conrad, de Wilton, N. H., Middleweights, 10. En Newark, N. J. George Nichols, de Buffalo, vs. Don Petrin, de Newark; George Forrester, de Elizabeth, N. J., vs. Freddie Fiducia, de Newark, todos light heavyweights, 10. En Atlantic City, N. J., Buster Brown, de Baltimore, vs. Harry Serody, Philadelphia, 8; Jack Portney, e Baltimore, vs. Billy Purnell, de Chester, Pa., 6; todos lightweights. En Trenton, N. J. Young Terry, de Trenton, vs. Tommy Rios, de Wilmington, Del., Middleweights, 10. En Philadelphia, Unknown Winston, de Hartford, Conn., vs. Salvatore Ruggierello, de Italia; Obie Dia Walker, de Atlanta, vs. Angus Snyder, de Dodge City, Kans., todos heavyweights, 10. En Holyoke, Mass. Joe Sekyra, de Dayton, O., vs. Donald (Red) Barry, de Washington, D. C., Heavyweights, 10; Johnny Gaito, de Yonkers, N. Y., vs. Paul Junior, de Lewiston, Me., lightweights 8.

Martes. En Philadelphia. Lew Massey, de Philadelphia, vs. Phil Zwick, de Cleveland, ligtweights, 8. En Seattle, Wash. Don Raser, de Spokane, Wash., vs. Johnny Martínez, de Los Angeles; Swede Berglund, de San Diego, Cal., vs. Sammy Santos, de Seattle, todos welterweights, 6. En West Palm Beach, Fla. Joe Knight, de Cairo, Ga., vs. Eric Lawson, de New York, 10; Johny Miles, de St. Louis, vs. Joe King, de Lakeland, Fla., 8, todos light heavy weights.

Viernes. En New York, Madison Square Garden, Ben Jeby, de New York, vs. Vince Dundee, de Newark, N. J., middle weights, 15; Rep Van Klaveren, de Holanda, vs. Babe Joe Gans, dre California, middle weights. 8. Eu Chicago, Coliseum. Varias Milling, de Los Angeles, vs. Johhny Pena, de New York. feather weights. 10. En Philadelphia. Billy Ketchell de Millville, N. J., 10. En Philadelphia, Billy Ketchell, de Millville, N. J., vs. Johnny Pepe, de Philadelphia, middle weights. 10.

EL MATCH REVANCHA SIN LIMITE DE TIEMPO ENTRE GUS (DINAMITA) SONNENBERG Y NICK LUTZE TENDRA EFECTO MAÑANA MARTES

El público lo pidió el sábado al terminarse la lucha en tablas y el empresario Jack Elliot, después de grandes esfuerzos, consiguió que «Dinamita» firmara contra el estudiante de California. Los precios serán de 50 cts. a 3 pesos localidades

A petición del público que tanto se entusiasmó con la lucha estelar del sábado próximo pasado en el colchón del teatro Nacional, volverán a enfrentarse en la noche de mañana el cuadrado y corajudo «Dinamita» Guz Sonnenberg y el ex estudiante californiano Nick Lutze, según nos comunica el promotor Jack Elliot.

Este match, que resultó en extremo sensacional por la destreza y la par salvajes acometidas de ambos gladiadores, finalizó en «tablas» al anotarse una caída a su favor Nick Lutze y otra su oponente Dinamita Gus Sonnenberg, completando los noventa minutos estipulados para poner término al encuentro.

Como los fanáticos no habían quedado satisfechos del resultado, no obstante comprender que ambos luchadores habían dado todo lo que tenían de coraje y vitamina, pidieron a gritos una lucha revancha. El promotor Elliot, uno de los empresarios de más prestigio de Nueva Inglaterra y de cuyo sportsmanship todo el mundo se hace lenguas en ese país, queriendo complacer la ansia popular llamó a sus oficinas a los dos atletas y les propuso que firmaran inmediatamente para un match de revancha.

El estudiante pidió la pluma y estampó incontinenti su firma al nuevo contrato. Pero no ocurrió así con Dinamita Gus Sonnenberg que puso infinidad de trabas e inconvenientes pidiendo, por último, que le dieran la Manzana de Gómez y el Capitolio por rubricar el contrato. Al fin logró convencerlo Jack Elliot de que la dicha Manzana de Gómez era una gran propiedad privada y que el hermoso Capitolio pertenece a todo el pueblo de Cuba aunque sólo lo ocuparan los señores congresistas. Gus se rindió y firmó.

No existe duda alguna de haber sido este encuentro estelar del sábado el más discutido y emocionante de cuantos se han celebrado aquí en el colchón. El público quedó escandalizado de que se permitieran esos golpes a puño limpio y esos [illegible]mientos feroces, llamados «flyin tackles» que empleó Gus Sonnenberg como los terribles cabezazos al estómago que ambos se propinaban.

Estos golpes bestiales fueron mezclados con llaves de todos metros, retorcimientos de brazos y piernas, llaves asfixiantes a la cabeza, [illegible]quiciamientos de músculos y cabezas que solamente hombres de tal corpulencia y fuerza podían soportar sin salir en camilla rumbo al Hospital de Emergencias.

Elliot había pensado matchear al vencedor de Sonnenber-Nitk Lutze con el campeón mundial de la raza de color, Reginald Siki. pero la petición del público lo hizo cambiar de parecer y accedió al match revancha esperando abarrotar mañana el teatro Nacional con un encuentro «sin límite de tiempo» entre «Dinamita» Gus Sonnenberg y Nick Lutze poniendo los precios de localidades de 50 centavos a tres pesos sin incluir el impuesto.

Para el match semifinal Jack Elliot ha puesto a Reginal Siki (campeón de color) frente a Jack Middleton, luchador y artista cómico de Boston. Siki venció a Joe Shimkus en uno de los encuentros preliminares del sábado.

El segundo match a treinta minutos tendrá efecto entre Joe Shimkus y «Scotty» Dawkins. En el encuentro preliminar a treinta minutos aparece Marín Plestina con Charley Lehman; ellos hicieron tablas su encuentro del sábado.

Desde hoy por la mañana se encontrarán a la venta los tickets en la Contaduría del teatro Nacional.

VATICINIOS ACERCA DE LA PROXIMA SEASON BASBOLERA

Los «inteligentes», que no pierden nunca una oportunidad para hilvanar historias interesantes en relación con los cálculos que hacen, parecen afirmar que Gibson romperá las hostilidades con el Chicago, el 16 de abril, colocando a Lloyd Waner de primer bate, Tony Piet segundo; Freddie Lindstrom, tercero; Harold Pie Traynor, cuarto; Paul Waner, quinto; Gus Suhr, sexto; Joe Vaughan, séptimo; Ralph Grace, octavo y por último el pitcher, lo cual proporcionaría al team un bonito balance desde el primer bate hasta el último.

Gibson no ha dicho nada oficialmente, sin embargo, y se espera con interés que lance a la publicidad su line up de los juegos de exhibición para que cada cual se haga una idea del asunto. Un batting order bien combinado puede significar muchas veces la victoria del team, y eso es precisamente lo que esperan ver los «inteligentes» para señalar definitivamente el futuro de los bucaneros en la próxima campaña.

M.E.C.D. 2016

VENCIO EL DEPORTIVO CENTRO GALLEGO A LA JUVENTUD, 2x0

POR SEGUNDA VEZ VENCE EL DEPORTIVO DE CARDENAS AL TELEFONOS EN RENIDO ENCUENTRO

BALOMPIE EN ESPANA

MADRID, marzo 12 (AP).—A continuación van los resultados de los juegos celebrados hoy en toda España del Campeonato de la Liga.

PRIMERA DIVISION:

EN SANTANDER: Racing de Santander, 4; Madrid, 2.
EN VALENCIA: Valencia, 2; Donostia, de San Sebastián, 2
EN BILBAO: Arenas de Guecho, 3; Betis de Sevilla, 3.
EN VITORIA: Deportivo Alavés, 1; Español de Barcelona 0.
EN BARCELONA: Barcelona, 2; Athletic de Bilbao, 3

SEGUNDA DIVISION:

EN MADRID: Athletic de Madrid, 4; Murcia, 2.
EN IRUN: Unión de Irún, 6; Deportivo Castellón, 0.
EN SEVILLA: Tenían que jugar Oviedo y Sevilla, pero no pudieron hacerlo por la lluvia.
EN LA CORUÑA: Deportivo de La Coruña, 5; Osasuna, 0.
EN GIJON: Sporting de Gijón, 3; Celta de Vigo, 1.

TERCERA DIVISION:

EN SABADELL: Sabadell, 1; Zaragoza, 1.

PRIMERA DIVISION

Equipos	Puntos
Madrid	26
Athletic	22
Español	20
Barcelona	18
Betis	13
Racing	13
Donostia	13
Valencia	12
Arenas	12
Alavés	11

SEGUNDA DIVISION

Equipos	Puntos
Oviedo	22
Athletic	22
Unión	19
Deportivo	19
Murcia	16
Sporting	16
Celta	13
Osasuna	13
Sevilla	12
Castellón	4

EL TELEFONOS" OFRECIO UNA GRAN RESISTENCIA AL "CARDENAS", Y FUE ADVERSARIO DIFICIL HASTA EL FINAL

Los telefonistas sorprendieron al Deportivo de Cárdenas anulando a sus mejores hombres en la ofensiva y llegaron a situarse en 14x4 en el primer half. Trujillo, fué el héroe

LAS «TIRADAS LIBRES» RESULTARON DECISIVAS

Por M. F. DE LA REGUERA

Los escasos fanáticos que asistieron anoche al floor del Vedado Tennis Club respondían a una causa justificada: fanáticos del Cárdenas curiosos por ver a los campeones de Cuba, partidarios muy vinculados al Teléfonos; y si previamente se hubiera consultado a cada uno de estos señores sobre el desenlace del juego, con seguridad que todos, sin vacilación, hubieran contestado rápidamente: ¡el Cárdenas!... y los acontecimientos estuvieron a punto de provocar «electricidad» en la noche, pues el Teléfonos desplegó un magnífico juego, dominó a su adversario en casi todo su transcurso y estuvo a punto de cargar con la victoria de haber mantenido un poco más afilada su puntería en las tiradas libres... Pero es por eso el Cárdenas un equipo tan poderoso Cuando sus hombres fallan en algún departamento, cuando alguno de sus players es anulado, queda siempre un recurso, una reserva, que se utiliza con brillantez. Anoche la combinación cangrejera en la ofensiva, integrada por Mike González y el guajiro García, fué bien contenida por el guarding cerrado del Teléfonos, pero quedó suelto Ricardo Trujillo y Flores de Apodaca y este buen señor con sus seis pies y pico de estatura y sus poderosos recursos en el juego, supo utilizarlos maravillosamente para librar a su club de una derrota que parecía inminente cuando el Teléfonos logró situarse en catorce por cuatro y todos sus hombres lucían en una noche espléndida para mantener a su cratonera con un margen ancho.

Los regulares del Teléfonos jugaban un horror. El Baturro Gutiérrez demostraba su clase encestando cuatro hermosas canastas. Casas lucía en la ofensiva de manera admirable, Julio Núñez cooperaba con los suyos y la defensa, a cargo de Livio y Tomasito Rodríguez, a gran altura. Fué así como el Teléfonos supo aprovechar su racha para llegar hasta el tanto catorce mientras el Cárdenas sólo lucía con cuatro puntos. Trujillo, por tres tiradas libres consecutivas, comienza a descorrer su cartonera y al encestar Puigpalat un buen goal finaliza la primera parte del game catorce por nueve favorable al Teléfonos.

Y no fué un punto final a la ofensiva del Cárdenas aquellos tres foul goals de Trujillo. El center de los campeones aprovechó otras dos nuevas oportunidades para aproximar más su cartonera y personalmente se marca dos canastas y otros tantos foul goals que llevan al Cárdenas hasta el diez y nueve mientras el Teléfonos no pasaba del catorce, que resultó un número fatídico. Núñez rompe el hielo para los suyos en ese segundo tiempo y sigue el Baturro con otra canasta Puigpalat y Alvarez obtienen puntos por tiradas libres (obsérvese la efectividad maravillosa del Cárdenas en ese departamento) y Trujillo continúa en su gran noche con un par de bien trabajadas canastas. Casas y Núñez encestaron por última vez para el Teléfonos y Puigpalat llevo los puntos postreros cuando ya el tiempo agonizaba marcando el segundo triunfo del Cárdenas en la serie final del evento libre, pero registrando, como hemos dicho, una buena labor para los telefonistas.

El Cárdenas, repetimos, le debe su segunda victoria, en primer término a la labor de Ricardo Trujillo y como segundo motivo vemos también la efectividad en las tiradas libres pues Puigpalat y Alvarez llevaron sus «granitos de arena» en momentos de mucha importancia. Y con mayor claridad para el fanático que no asistió ahuyentado por el score alarmante del primer encuentro mientras el Teléfonos falló en ocho oportunidades consecutivas tiradas libres el Cárdenas se apuntó nueve en igual forma, por esa vía. El Teléfonos encestó dos «field goals» más que su rival y el margen favorable a los campeones se lo concede precisamente los fouls goals.

Y para hacerle justicia a los telefonistas no podemos decir que el Deportivo de Cárdenas jugara mal; bien llevado siempre... pero sus contrincantes se crecieron; gardearon con mayor soltura y tiraron aro con más precisión y en todas las oportunidades que la defensa cangrejera se lo permitió

El proximo choque se llevará a cabo el sábado entrante en la ciudad de Cárdenas.

TELEFONOS

	Fig.	Fog.	Fc
A. Gutiérrez, F.	4	0	8
E. Casas, F.	2	2	1
J. Núñez, C.	3	0	2
T. Rodríguez, G.	1	0	1
L. Morales, G.	1	0	2
A. Herrera, C.	0	0	0
Totales	11	2	9

D. CARDENAS

	Fig.	Fog.	Fc
M. González, F.	2	0	2
S. García, F.	0	0	2
R. Trujillo, C.	6	7	1
R. Carlés, G.	0	0	1
M. Cueto, G.	0	0	0
A. Puigpalat, F-G.	1	1	2
M. Alvarez, F.	0	1	0
Totales	9	9	8

Resultado

Teléfonos	14	10—24
D. Cárdenas	9	18—27

ANOCHE ESPELUZNANTE EMPATE TRAGICO EN EL PARTIDO FENOMENAL DEL JAI-ALAI

Lo ganaron Urizar y Echeverría y quedaron en 29 Ochoa e Ibarlucea. Casi de calle Aguiar y Solá derrotaron a Juanito y Escarza. Peloteando bien ganaron el final Creus y Llano

PARA HOY: OCHOA-MAGUREGUI VS CELAYA-ARRIOLA

Domingo. No quedaron ni las cuatro milpas porque todas las milpas con cabeza de paisano estaban dentro de los rectángulos luminosos que integran el pelotceu de Concordia y de Lucena, más fanáticamente conocido por el frontón Jai-Alai. Estábamos todos los que somos, porque éramos fanáticos con todo y título los fanáticos que estábamos. Estaban también con nosotros las fanáticas, alto prestigio y nota de gracia de los grandes peloteos de domingos y fiestas de guarda. Plata-mino, el gran delantero Ricardo Irizar, llegó, pasó y fuese pa Méjico, que es irs econ la música a otra parte. No lo vide, por lo cual no pude protégerle con mi abrazo de amigo veterano de siempre. Que vaya bien; que la Magdalena le guíe con tafetanes y que vuelva de las tierras aztecas y zacatecas triunfador como siempre.

Antes del himno saludamos a todos los domingueros, que vestían el flus blanco de hace tres años, recién traído del lavadero, oliendo a rayos de gasolina y saludamos también a Yeyo y Pelayo, tan campantes y pimpantes como siempre. Compinia el trío el lechero con todo y botija y cuando nos dispontamos a cambiar impresiones previas a la rifa consiguiente de los mentidos, nos disolvió el Himno sonoro: la voz que llama a los soldados románticos a la guerra; guerra que comenzó con un simulacro de lo mismo, en el partido que peloteron los blancos, Aguiar y Solá, contra los azules Juanito y Escarza; seis tantos buenos para una solo y único empate en las tres. Después los blancos la mar de pegantes, pegaron a la pared a los medianos azules, que por mucho que estiraron el piscuezo, pues no sasaron de los diecisiete. No nos divertimos ni un pitoche. Boletos a $5.40. Boletos de la primera quiniela; de Martín a $7.20 y la de Martín y Aguiar a $20.00. Tampoco cobramos. Vivimos en el desierto.

Mas, entramos la mar de campechantes en el fenomenal, verdadera equis con el intringulis de todas las noches, que salieron a disputar, los blancos, Urizar y Echeverría y los azules, Ochoa e Ibarlucea; que salen rompiendo la molienda con doce tantos de los buenos y valientes como para esperanzarnos en que el fenomenal resultaría extra y con contra; en dos tandas para el primer emate en seis. Aplausos tibios y temerosos. Luego, nada de lo grande; todo mediocre y paragüero; en otras dos tandas, blanca y abul, que vuelven a confundirse en otros empates en veintidos que tripite en veintitres, veinticuatro y veinticinco. Dos tandas la mar de furiosas y nos ponemos cara a cara y frente a frente iguales en veintiocho y en la tragica. Y cuando estábamos averiguando cómo y fué la tragedia, lo ganaron los blancos. Boletos a $3.60. He ahí como de un mal peloteo también surgen los azarantes vueltas y las trágicas espeluznantes. Boletos de la segunda quiniela; de Creus a $3.80 y la de Creus y Llano a $18.00. Tampoco le metimos el diente, Roberto Rey, que aunque artista, es también fanático como cualesquiera, tragó lo suyo. Que aproveche al Rey; al Rey de la película.

Y más tristes y dobiaos que los cipreses, entramos en la hora final de bullicioso domingo; entre los blancos, Creus y Llano y los azules, Andrés y Vallejo. Y pifiando y pegando por igual ambos colores y ambas cestas, pues lo empataron en 1; 2; 3; 4 y 5. Se acabaron. Pues Creus como un delantero maestro, aprovechaándolo todo bravo y bien y Llano, pegando desde todos los cuadros como un arcipreste de la zaga apabullaron a los dos azules, que anoche salieron a la cancha hechos un par de moscas infelices, muertas. Boletos a $3.60.

Todo si cabó.

F. RIVERO

POROS CERRADOS
impedidos si la piel está bien limpiada con un jabon no-irritante. Millare usar solamente el
Resinol

LOS CAMPEONES NACIONALES DEL DEPORTIVO CENTRO GALLEGO VENCIERON A LOS "TOROS" DE LA JUVENTUD QUE SIGUEN EN EL PRIMER LUGAR

Mucho público se registró en el Stadium Cerveza Tropical para presenciar el gran programa de juegos. Fracasó el equipo astur. Quedó empatado a un goal el de Iberia y Fortuna

NACIONAL Y RAFAEL MARIA DE LABRA, GANARON

Los equipos de fútbol se esfuerzan por mejorarse, por forzar sus líneas acudiendo hasta el «derroche» de importar jugadores. El público va cada día en aumento y volvemos a las épocas de los grandes llenos, dándoles un mentís a los que decían —para disimular sus fracasos—que los estadios se veían vacíos porque la inmensa mayoría de los fanáticos habían dejado el país, huyendo de la crisis porque atravesamos. Con crisis y con la marcha de los fanáticos, el fútbol sigue siendo el deporte de las grandes atracciones, el que más fanáticos atrae y el que más entusiasma y emociona a las multitudes.

Los partidos de ayer eran de gran expectación, tanta que la entrada registrada puede decirse que es un «record» de lo que va de campeonato. Bien es verdad que en el programa se daba el clásico Centro Gallego-Juventud, con la particularidad de que la sociedad astur ocupaba el puesto de líder. Y los galaicos, que parece que en este campeonato se han confabulado para «pegarles» a los que se ponen a la cabeza, iban esperanzados en una victoria sobre el equipo de los «toros», aunque éstos contasen con los servicios del cacareado Benegas, y así resultó. Los gallegos, al igual que lo hicieran con el Fortuna cuando este equipo ocupaba el primer lugar, lo hicieron ayer con los astures, aunque éstos, por el resultado habido en el otro partido, siguen siendo los líderes.

El Centro Gallego salió formado con los menos errores posibles. No nos satisface la combinación de los extremos. Galcerán no es de izquierda lo que es en la derecha, mientras que Antoñico, que ha jugado de ambos lados, pudiera dar gran resultado en la izquierda. Es este un error, a nuestra manera de entender, en el que han estado los directores del equipo galaico. Vondrack ha salido de centro delantero, pese a que durante toda la semana, según pudimos informarnos, había estado practicando Simón para cubrir ese puesto. El equipo galaico salió formado ayer de esta manera, que nos parece, después de subsanar lo de Galcerán, la más acertada:

García, Simón, Chorens, Roselló, Chule, Agustín, Antoñico, Héctor, Vondrack, Viruta y Galcerán.

En cambio, por la otra parte, por el lado adversario, ocurría todo lo contrario. El equipo astur fué objeto de nuevas reformas, desarticulando sus líneas, como si a estas alturas del campeonato se debiera empezar a hacer experimentos. Ayer Pelayo salió formado de interior derecha, mientras que Bolero, que había estado cumpliendo muy bien en ese puesto, pasó nuevamente a medio. En fin, que un equipo que está ganando, se desbarata y se forma de manera que pierda. Y es que los triunfos parecen embriagar a los directores de los equipos, y llevarlos a formar combinaciones erróneas. Pero, por Dios, ¡cuidado que somos tercos en meternos en cosas que no nos incumben! El equipo astur salió formado de este modo, que a la manera de entender de los que lo dirigen, es del mejor modo que formarse puede:

Pepín, Ignacio, Mariano, Bolero, Sergio, Berges, Enrique, Pelayo, Borrazás, Benegas y Gisleno.

Como se ve por la alineación, en el equipo astur volvió a reaparecer Benegas.

XX

Este partido de astures y galaicos, tuvo mucho de emocionante, teniendo al público en una constante tensión nerviosa hasta los minutos finales del match. Y esa misma nerviosidad puede decirse que trascendía a muchos de los jugadores, que los obligaba a cometer muchos disparates. Los que jugaron con más entereza, los que se dieron buena cuenta del papel que tenían que rendir, fueron los galaicos. Desde el primer momento se desempeñaron a fondo, jugando con rapidez y desconcertando a los adversarios con bonitas y bien llevadas combinaciones. Todas sus líneas jugaron a las mil maravillas. García estuvo seguro, si bien es verdad que el adversario estuvo poco agresivo. La defensa despejó bien y salvó con soltura los mayores apuros. Los medios amarraron y desconcertaron al ataque astur. Los delanteros estuvieron agresivos y certeros en los tiros. No hubo muchos goles, pero si abundaron los tiros al arco y cuando se hace profusión de disparos, hay derecho a batir al «enemigo».

Eso fué lo que notamos en los galaicos. Por la otra parte, por los astures, vimos a Pepín enteramente nervioso, haciendo cosas que más bien parecían de un novato. Bien es verdad que los tiros que iban hacia él era para que perdiese la cabeza. Ignacio y Mariano eran los puntales más seguros, en ningún momento los vimos flaquear. Se defendieron con bravura y despejaron bien el peligro que a cada momento se les venía encima. Los medios, aunque sin la eficacia de otras veces, trataron de llevar el juego hacia adelante, de alimentar a sus delanteros; pero aquí, en los ágiles, era en donde estaba el flaco del equipo astur. Pelayo se olvidó de los medios y de su compañero de ala, ni bajó a buscar juego ni se lo sirvió a Enrique cuando se lo dieron a él. Borrazás, de manera tonta, trató de ser el único, perdiéndose en continuos regateos. Benegas estaba asustado. (¡Este público de la Habana es tan terrible!) Resumiendo, que Enrique y Gisleno no vieron una pelota porque estaban olvidados de los demás compañeros, y que los otros tres estaban... en el Limbo.

El partido fué ganado por el equipo que mejor se desenvolvió el terreno, el mejor juego supo rendir. Falló el ataque astur y respondió el galaico y de esa manera ganó el Deportivo Centro Gallego, dos por cero.

Los goals fueron conseguidos uno en cada tiempo. El primero fué de resultas de una estupenda jugada de Antoñico. Había recibido la pelota y al hacerse de ella se cerró, acercándose a la línea de kick, pero en vez de servir un centro, lo que hizo fué enviar la pelota hacia atrás pasándosela a Héctor, que muy bien colocado, manda un buen tiro y bate a Pepín. Esto ocurrió a los veinticinco minutos de la primera parte.

El segundo fué cuando faltaban cinco minutos para terminar el match. A un tiro de Viruta, el keeper astur concede corner. Galcerán ejecuta el saque de esquina y la pelota adquiere curva por el estilo dado por el jugador y por la presión del viento y directa se coló en la red. Nos pareció que Pepín se había adelantado demasiado.

Dunjó fué el referee e hizo un arbitraje que dejó satisfechos a tirios y troyanos.

MEJORA EL FORTUNA.— Los directores del equipo fortunista han tratado de formar el equipo de la manera más parecida a como estaba cuando conquistaba triunfos. Desde el puerta, pasando por todas las líneas hasta llegar al interior derecha, eran los mismos jugadores de los triunfos de la primera vuelta. Y con esa combinación lograron empatar con el equipo iberista.

En cambio, el equipo iberista, por causas de «disciplina» en los jugadores, dejó de alinear a Pedrito y a Barrios.

El partido fué jugado bonitamente, aunque no con la emoción del anterior. Se puso mucho entusiasmo por parte de los jugadores e hicieron que el público saliese contento. Terminó empatado a un goal, siendo hechos uno en cada tiempo. Los primeros en anotar fueron los iberistas, por obra de un magistral cabezazo de Bebito, que puso remate a un centro de O-Donell. Y en la segunda parte empataron los fortunistas por obra de Conill, al darle un ligero toque a un pase de Soto.

Arbitró Pelegrín y cumplió bien.

Los equipos formaron de esta manera:

Fortuna: Quer, Strauss, Díaz, Nin, Strauss, Trabanco, Tomás, Galcerán, Hut, Soto y Conill.

Iberia: Luis, Natalio, Enrique, Arenas, Carrascal, Japonés, Flórez, Requejo, O-Donell, Bebito y Panchito.

OLIMPICO.

XX

En Almendares Park se efectuaron los juegos en opción al Campeonato de la Segunda Categoría, resultando un empate y dos triunfos por la mínima anotación. Los equipos han dado demostraciones de poseer muy poco «punch».

He aquí los resultados:

Nacional, 1; Europa, 0.
Racing, 1; Athlétic, 1.
Rafael M. de Labra, 1; Español, 0.

COMENZARAN ESTA TARDE LOS DOBLES MIXTOS EN EL V T.C.

Vollmer y Morales, Agüero y Nodarse y Sra. de Rose y Nena Suárez, triunfaron ayer. Match suspendido

(Por REG.)

Se cumplió el programa anunciado por la tarde de ayer en los courts del Vedado Tennis Club en opción al Campeonato senior de tennis, de la Federación Amateur Cubana de Lawn Tennis. Todos los matchs dispuestos se terminaron con la sola excepción del final o entre las fuertes combinaciones femeninas Elena de la Torriente de la Guardia y Margot Morera, que disputaban un gran triunfo a Zoilita Rodríguez y Lila Camacho, dos refulgentes estrellas de nuestros courts. Podemos agregar que el encuentro fué suspendido por oscuridad cuando los acontecimientos indicaban unas tablas Un set para cada bando y a tres iguales, en el tercer set. El primer set fué para Elena y Margot con score de 10-8. El segundo conquistado por Zoilita y Lila: 6-2. Este encuentro se seguirá en la tarde de hoy en las condiciones descritas.

Gustavo Wollmer y Ricardo Morales, la fuerte conjunción criolla, rivales de anteayer y compañeros en idénticos empeños de ayer, avanzaron en su primera prueba al derrotar en «straight sets» a la pareja familiar de los Molina. El padre e hijo realizaron un bonito empeño frente al uno y dos de nuestro rankin. Finalizó este encuentro: 6-2 6-4 y 6-3.

Pepito Agüero y Lorenzo Nodarse se apuntaron un nuevo triunfo al derrotar a Herrero y Calvo, en un match muy reñido, 6-8, 6-3, 4-6, 6-4 y 6-2.

R. Margot Torriente de Rose acompañada por la campeona Nena Suárez lograron triunfar frente a Julia Morales, hermana de Ricardo y la señora de Govín: 6-4 y 6-4.

PROGRAMA PARA HOY

Se terminará el encuentro Z. Rodríguez-Lila Camacho vs. Elena Torriente de la Guardia y Margot Morera de Cabrera.

2.—Vollmer-Morales vs. Randin Ordóñez.

3.—Se inician los dobles mixtos: señora de Rose y Pepito Agüero vs Myrtha Mederos y L. Nodarse.

VENCIO EL BELEN A LOS ESCOLAPIOS EN BASKET INFANTIL

Empatada la serie final entre ganadores provinciales, seguirá ésta el sábado y domingo próximos en Cárdenas

Dominando decisivamente a sus contrarios, los Escolapios de Cárdenas, los muchachos del Colegio de Belén, devolvieron la derrota que éstos les habían infligido en el primer choque, en la tarde de ayer, con el score de 34 por 30.

Este juego fué, como decimos anteriormente, dominado en el field, en el terreno, por los belencistas, que lograron 5 canastas más que sus contrarios, pero éstos supieron aprovechar las tiradas libres para anotar seis puntos y reducir la ventaja de sus contrarios a cuatro tantos.

El Belén jugó ayer mucho mejor que en anterior salida, y Medel merece una citación, al igual que Smith el pequeño cerebro del equipo. Barrell y Otero hicieron lo posible por borrar la mala impesión de la tarde anterior y es justo reconocer que lo lograron. En pocas palabras, podemos decir que el five belencista jugó «para ganar» y obtuvieron la victoria.

Del Cárdenas, el juego de ayer nos pareció algo inferior al que habían desarrollado en su primera salida, y no demostraron la acometividad de que hicieron gala el día anterior, es más, hasta el guarding, que fué en su primer día algo extra, ayer adoleció de faltas y lunares. La Torre y Alfonso fueron los más distinguidos, pero el team nos lució ayer falto de acoplación.

Con este empate, la serie adquiere mayor interés y ahora será ya necesario jugar los dos juegos restantes en Cárdenas, el sábado y domingo próximo.

El score del encuentro fue:

ESCUELAS PIAS DE CARDENAS

	Fig.	Fog.	Fc
La Torre, F.	4	0	1
Alegría, F.	1	0	3
Valeya, C.	2	2	2
Alfonso, G.	4	3	0
Castro, G.	0	1	1
Casas, G.	0	0	0
L. Casas, G.	1	0	2
Totales	12	6	9

COLEGIO DE BELEN

	Fig.	Fog.	Fc
C. Medel, F.	5	0	0
E. Smith, F.	6	0	2
M. Berrell, C.	4	0	4
M. Gastón, G.	0	0	3
M. Otero, G.	1	0	2
J. Escobar, G.	1	0	2
Totales	17	0	13

Score final

Colegio de Belén	34
Escolapios Cárdenas	30

J. V. Ortas.

Jugado en el floor de la Academia Cappy, el día 12 de marzo de 1933.

CONVOCAN LOS PULGARCITOS PARA DOS INTERESANTES CAMPEONATOS DE TENNIS

Se trata de las copas Primavera y Junior, que han de discutirse en sus terrenos. Se espera una buena inscripción en ambas contiendas, con excelentes players como contendientes

Los Pulgarcitos del club Ferroviario, trabajando, como siempre, a tiempo, nos han enviado para su publicación, las convocatorias de sus campeonatos anuales de tennis: Copa Primavera y Copa Junior, los cuales han de tener lugar en sus excelentes courts entre los mejores jugadores locales.

Las convocatorias dicen:

COPA PRIMAVERA
BASES

Primera: El Club Ferroviario convocará anualmente a un Campeonato de Tennis en singles, por invitación, entre jóvenes menores de veinte años de edad, en opción a una copa de plata que se denominará Copa Primavera.

Segunda: Este Campeonato será por eliminación en juegos de tresdos y semifinales y finales de cincotres.

Tercera: La copa pasará a propiedad del jugador que la gane tres veces.

Cuarta: El jugador que quede en primer lugar cada año, recibirá una medalla de oro cifrada con su nombre y el año de la Competencia, y el que quede en segundo lugar una medalla de plata con su nombre y el año de la Competencia.

Quinta: Ningún jugador tendrá derecho a igual medalla o de inferior calidad a la que haya ganado en años anteriores.

Sexta: Este Torneo estará a cargo de la Comisión de Tennis del Club Ferroviario.

Séptima: En todos los juegos se observarán las reglas de la F. A. C. L. T.

Octava: La cuota de inscripción para este Campeonato será de un peso ($1.00).

Novena: La Comisión del Club Ferroviario designará el Referee en cada Competencia.

Décima: Este Campeonato dará comienzo el día 26 de marzo, quedando cerrada la inscripción el día anterior a las 5 p. m.

COPA JUNIOR
BASES

Primera: El Club Ferroviario convocará anualmente a un Campeonato de Tennis en dobles, por invitación, entre jóvenes menores de veinte años de edad, en opción a una copa de plata que se denominará Copa Junior.

Segunda: Este Campeonato será por eliminación en juegos de tresdos y semifinales y finales de cincotres.

Tercera: Cada jugador de la pareja que quede en primer lugar cada año, recibirá una medalla de oro cifrada con su nombre y el año de la competencia.

Cuarta: Cada jugador de la pareja que quede en segundo lugar cada año, recibirá igual premio de plata.

Quinta: Ningún jugador tendrá derecho a medalla igual o inferior a la que haya ganado en años anteriores.

Sexta: Los nombres de los jugadores de la pareja que quede en primer lugar dos años seguidos, serán grabados en la Copa.

Séptima: Este Torneo estará a cargo de la Comisión de Tennis del Club Ferroviario.

Octava: En todos los juegos se observarán las reglas de la F. A. C. L. T.

Novena: La cuota de inscripción será de dos pesos ($2.00) por pareja.

Décima: Este Campeonato dará comienzo después de terminarse el Campeonato por la Copa Primavera, cerrándose la inscripción el día antes.

Use
MAGICA
5¢ 5¢
ACARICIAN AL AFEITAR
Y SON CUBANAS

NOTICIAS DE LOS CAMPOS DE ENTRENAMIENTO DE LAS DOS GRANDES LIGAS

ST. PETERBURG, marzo 12. (AP.)— Bill Urbanski, el calvo de los Braves, se apareció en el training camp del club hoy, con su «status» de rebeldía sin cambiar. El short stop que ha sadi amenazado con una multa por cada sesión de prácticas que pierda, trabajará con el team. El manager Mc Kechnie espera que llegue a un acuerdo dentro de breves días. El player, a quien se le dió un aumento de mil pesos sobre su contrato del año pasado, ha estado pidiendo un aumento de un 40 por ciento.

Mc Kechnie dió a sus muchachos un día de asueto y mañana la tribu efectuará sus prácticas antes de inaugurar la serie de exhibición con los Yankees, el martes.

LINE UPS DE LOS PHILLIES

WINTER HAVEN, Fla., marzo 12 (AP.)— El manager Burt Shotton seleccionó hoy sus line ups para el primer match intra-club de práctica de los Phillies y más tarde, orgullosamente, anunció que tenía «dos grandes teams».

George Brown ocupará el jardín izquierdo en el line up de los Novatos para el juego de mañana y Shotton espera que lleve el grueso del ataque en contra de los Regulares del capitán Pinky Whitney. Dugas jugará la primera de los Regulares y Williamson el left en lugar de Hal Lee.

—Fíjense en ese Brown mañana—dijo Shotton—. Le dará que hacer a los Regulares unos cuantos momentos de cuidado.

ACABARON LOS ATLETICOS

MIAMI, Fla., marzo 12 (AP.)—Los Atléticos del Filadelfia bombardearon a tres pitchers de los Dodgers del Brooklyn con trece hits, seis de ellos extra bases y ganaron un game de exhibición hoy, con score de trece por dos.

Lefty Grove, George Earnshaw y Rube Walberg dejaron a los representantes de la Liga Nacional en seis hits y hubieran propinado una lechada de no ser por la falta de control de Earnshaw en el sexto inning. Earnshaw dió la base a los tres primeros hombres que se le enfrentaron en ese inning. Walberg salió en su rescate y retiró los tres outs sin hits; pero una jugada forzada y un largo fly sirvieron para la anotación de dos carreras. Finney, de los Atléticos, dió tres hits.

	C.	H.	E.
Filadelfia	020 036 101	13	2
Brooklyn	000 002 000	2	6

Baterías: Grove, Earnshaw, Walberg y Madjeski, Beck, Mungo, Ryan y López, Outen.

SUSPENDIERON LOS PIRATAS POR LLUVIA

OAKLAND, Calif., marzo 12 (AP.)— Después de seis innings de lucha sin anotaciones, el juego entre los Piratas del Pittsburgh y el Oakland de la Costa del Pacífico fué suspendido por la lluvia. Los Piratas estaban al bate en el séptimo y habían anotado dos carreras, cuando se suspendió la contienda. Cada team bateó tres hits.

Un match anunciado para la tarde, en San Francisco, se suspendió también por la lluvia.

LA LLUVIA SUSPENDIO EL MATCH INDIOS-PELICANOS

NUEVA ORLEANS, marzo 12 (AP.)— Un fuerte aguacero caído anoche y esta mañana causó la suspensión del encuentro entre el Cleveland de la Liga Americana y el New Orleans de la Liga del Sur. El manager Rogers Peckinpaugh, de los Indios, dijo que usará su line up regular en el match del martes con los Pelícanos.

TERRY JONRONEO Y GANARON LOS GIGANTES

LOS ANGELES, marzo 12 (AP.)— Un home run del manager Bill Terry, con dos en bases en el noveno inning, dió a los Gigantes hoy una victoria de diez por siete sobre los campeones de la Liga Nacional, los Cubs del Chicago. Otros cuatro homers fueron bateados durante el game, botando Babe Herman la bola sobre la cerca de Wrigley Field en un par de ocasiones. Woody English, infielder del Chicago y Gus Mancuso, catcher de los Gigantes, contribuyeron con otros.

	C.	H.	E.
Chicago	110 030 200	7	8 1
New York	030 021 103	10	11 4

Baterías: Yerkes, Newson, Nelson y Z. Taylor, Campbell, Hartnett. Starr, Bell, Luque y Mancuso.

CAPITULO SAM WEST

WEST PALM BEACH, marzo 12 (AP.)— Sam West, ex outfielder de los Senadores del Washington, firmó su contrato de 1933 y se unió a los Browns del St. Louis en el training camp.

Rick Ferrell y Carl Reynolds son ahora los dos únicos Brownies que no han firmado.

El manager Bill Killifer dió a sus hombres hoy una sola sesión de prácticas.

TAMBIEN FIRMO JIM LINDSEY

BRADENTON, Fla., marzo 12 (AP.)— Jim Lindsey, pitcher, envió noticias a los Cardenales del St. Louis hoy, diciendo que ha firmado su contrato para 1933 y que reportará mañana.

Rogers Hornsby, ex manager de los Cubs del Chicago, que intentará un come back como player este año, trabajó en la segunda base durante las prácticas de hoy, que fueron verdaderamente extenuantes.

OTRA BAJA EN LOS REDS

TAMPA, Fla., marzo 12 (AP.)—Los Reds del Cincinnati sufrieron hoy otra baja. Joe Morrissey, que ha estado practicando en la tercera base, sufrió la fractura de un dedo de la mano izquierda y esto le mantendrá lejos del plate por lo menos una semana. Red Lucas participó en unas prácticas de tres horas, pero no pitcheó debido a su espalda adolorida.

TRES HORAS PRACTICANDO LOS TIGRES

SAN ANTONIO, Texas, marzo 12 (AP.)— El manager Buck Harris envió a sus Tigres del Detroit a una sesión de prácticas de batting y fielding de tres horas.

Hank Greenberg, inicialista el año pasado del Beaumont, de la Liga de Texas, que está tratando de conseguir la tercera base este año, hizo sonreír a Bucky al botar dos veces la bola sobre la cerca y rechinar la pelota en otras tres ocasiones contra ella.

PERDIERON LOS SENADORES

BILOXI, marzo 12 (AP.)— Poniendo sustitutos, después de tomar la delantera en el sexto, los Senadores del Washington perdieron su segundo match de la temporada de training con los «Crackers» de Atlanta, con score de catorce por once.

Fred Schulte, center fielder de los Senadores, fué la sensación al bat con un homer y un triple.

	C.	H.	E.
Atlanta	300 030 044	14	18 3
Washington	000 250 013	11	11 2

Baterías: Hasty, Hern, Wise y Cohen, Neisler Eisman, McAfee, Burroughs, Russell y Bolton, Berg.

M.E.C.D. 2016

Editado por la Compañía DIARIO DE LA MARINA (S.A) cuyo programa consiste: «En la defensa de los intereses generales y permanentes de la Nación cubana, de los especiales de la Colonia española establecida en la misma y de la unión y armonía entre los diversos elementos que conviven en el país».—Artículo 1o. de los Estatutos.

D I A R I O D E L A M A R I N A

Fundado en 1832. Dirigido hasta 1919 por don Nicolás Rivero y Muñiz. Oficinas: Habana, Prado 103; New York, Joshua B. Powers Inc. 220 East 42 nd. Street.

TELEFONOS: Dirección..... A-4151 — Administrador, Contador, Anuncios, Suscripciones.. Quejas, Talleres y Correo.. .. .. M-7911—M-7912—M-7913 — Jefe Redacción: A-3205—Clasificados: A-3333 — Agencia de Marianao FO-7380

Precios de suscripción al DIARIO DE LA MARINA
Habana y Provincias:
Mes: $1.20. Trimestre: $3.25. Semestre: $6.25. Año: $12.00
Extranjero:
Trimestre: 4.25. Semestre: $8.00. Año: $15.00.
Edición Dominical (Para el extranjero solamente):
Semestre: $3.00. Año: $5.00.

VIDA MUNDIAL

¿Afirmará el nuevo presidente de los Estados Unidos, Mr. Roosevelt, los principios financieros sanos del presidente Cleveland y la cooperación internacional del presidente Wilson?

Por TIBURCIO CASTAÑEDA

NO hay que ahondar mucho en los problemas financieros e internacionales de las Naciones del Mundo en los actuales momentos para afirmar que ellos son los que atisbamos al estudiarlos, cualesquiera que sean los Países en que nos detengamos a hacer ese interesant eestudio.

Puede decirse que aun antes de ser elegido Mr. Roosvelt para Presidente de los Estados Unidos, había estudiado hondamente ese pavoroso problema de la invariabilidad del valor de la moneda en los Estados Unidos y la manera rápida y segura de que puedan convivir las Naciones del Mundo en una paz, sino octaviana, al menos tolerable, sin necesidad de invertir una gran parte del patrimonio nacional en armarse hasta los dientes para luchar por la tierra, por el mar y por los aires.

Yo no intento aquí hablar sobre los Presidentes sean Demócratas o Conservadores de los Estados Unidos, extractando de los libros que sobre ellos han escrito sus contemporáneos, los nobles rasgos de hombres como Cleveland y Wilson; pero tanto el primero de estos dos Presidentes, como Mr. Wilson han dejado una brillante estela iluminada por los hechos notables que realizaron, Cleveland en los Estados Unidos y Wilson dejando en Europa la brillante huella de los doce puntos para realizar la paz con Alemania y sus Aliados, cuales son los principios de la paz internacional que contiene el Tratado de Versalles que en vano quieren anularlo hoy las Naciones vencidas que no se hallan dispuestas a seguir en ese estado de relativa importancia, cuando estuvieron antes mandando a las grandes Naciones de Europa.

La enorme mayoría que tuvo Mr. Roosevelt en las elecciones presidenciales sobre un Presidente tan capaz como Mr. Hoover, y el haberle protegido la Divina Providencia de dos atentados contra su vida, nos hacen pensar que será un Presidente excepcional por los beneficios de todas clases que ha de aportar a los Estados Unidos.

La crisis económica por que pasan los Estados Unidos no tiene precedentes porque en la Presidencia de Mr. Hoover que acaba de terminar el día 4 de marzo corriente, se creyó que la revisión de la Tarifa era una panacea, cúralo todo, y sin embargo en 1930 la tarifa de Smoot-Hawley no pudo detener la depresión en 30 días como se había profetizado.

La tarifa de Mc-Kinley no produjo tampoco resultados favorables, y ya se sabe como los campesinos del Oeste de los Estados Unidos tuvieron su eco en la falta de riqueza y bienandanza que se les había prometido.

En 1890 la Ley Sherman marcó el aumento de la circulación monetaria.

Y esa amenaza es precisamente la que tiene que afrontar Mr. Roosevelt en la Presidencia de los Estados Unidos. Ya vemos cómo el Presidente Roosevelt quiere restringir, y no aumentar, la circulación monetaria.

Por la Ley Sherman, de 1890, se marcó una tendencia al exceso de la circulación de la moneda. El Gobierno tenía que comprar cuatro millones de onzas de plata al mes y emitir papel moneda equivalente al oro en reserva, además de conservar la paridad de los dólares con el oro. Y se temía que el Gobierno no podría mantener los billetes-plata al mismo tipo que el oro, o tendría que abandonar el patrón oro.

Cuando Cleveland comenzó el período de su segunda Presidencia de los Estados Unidos, tuvo que decidir que problema era más importante, si el de las tarifas Aduaneras o el de los Bancos de Reserva.

Cuando Cleveland terminó su Presidencia en 1897, creyeron los políticos que se necesitaba un Presidente más conciliador. Fué elegido Mc-Kinley, y sucedió que casi todos los proyectos que presentó al Congreso fueron rechazados. No pudo obtener la Tarifa Aduanera moderada que deseaba, ni tampoco el Tratado de Arbitraje con Inglaterra.

Pero ese mismo Congreso de Mc. Kinley trajo la guerra con España, que con tanta habilidad había evitado el Presidente Cleveland.

El Presidente Hoover en su período presidencial más brillante de una lucha de veinte meses, desde 1931 a 1932, comenzó por la Moratoria y logró que desapareciese la mala impresión que había dejado su legislación Aduanera.

Del actual Presidente Mr. Roosevelt, se puede decir que es un batallador por las luchas que mantuvo cuando fué Gobernador del Estado de New York.

En esas luchas del Presidente actual de los Estados Unidos ,Mr. Roosevelt, cuando era Gobernador, se significaba por su constante energía cuando luchaba contra Tammany Hall y el Alcalde de New York para combatir una Administración que no se distinguía por su transparencia en los propósitos. Ya se vislumbra que el Presidente Roosevelt es del mismo espíritu de tenacidad que tenía Cleveland cuando la emisión de Bonos del Tesoro en 1895. En 8 de Febrero de ese año, la reserva oro bajó hasta 41 millones de pesos en barras, pero no amonedado. Amenazaba en esas condiciones la bancarrota y Cleveland celebró un contrato con un Sindicato presidido por . P. Morgan y Cía., que llevó al Tesoro 65 millones de pesos en oro, cosa que detuvo temporalmente el drenaje de oro de las cajas de los Bancos.

Los ataques que se dirigieron al Presidente Cleveland con ese motivo eran no enérgicos, sino feroces; se le acusaba en algunos periódicos, como el "New York World", de robar el dinero de las gentes y venderlo a las casas bancarias de Wall Street; pero ese Presidente despreció esas calumnias, sabiendo que había elegido el único camino de redención del Tesoro para que saliese del Estado caótico en que se hallaba.

Cleveland en sus dos períodos presidenciales se mostró de la misma manera enérgica que ya se vislumbra en Mr. Roosevelt, porque Mr. Cleveland se guiaba por sus propias convicciones, por las mismas de acrisolada honradez que hemos visto conducirse al Presidente Roosevelt cuando se reunieron el ex-Alcalde Walker unido a Tammany Hall, teniendo ese Alcalde que abandonar la ciudad de New York y expatriarse en el Extremo Oriente, según se asegura.

Tanto el Presidente Cleveland como el también Presidente Wilson, actuaron con gran energía en sus grandes decisiones, y nadie duda de que el Presidente Roosevelt tendrá los mismos triunfos que Cleveland en materia monetaria, y que Wilson en la cooperación internacional. De ahí que dentro y fuera de los Estados Unidos, las gentes miren con curiosidad y simpatía los actos que serán de triunfo del Presidente Roosevelt.

DEL LEJANO AYER

(Hojeando la colección del DIARIO)

por R. A. Catalá.

EN las postrimerías del mando del general Ricafort—primera mitad de 1834—estaba la Habana en completo estado de sosiego moral y en envidiable desahogo el tesoro público. Lo primero, porque muchos de los patriotas desterrados con motivo de las fracasadas conspiraciones de los **Soles y Rayos de Bolívar** y del **Aguila Negra** habían podido regresar a la patria amnistiados por el famoso decreto de la Reina gobernadora María Cristina todavía en vida de Fernando VII. Había podido regresar hasta el fanático rebelde José Francisco Lemus, el romántico soñador de la **República de Cubanacán;** aunque muy pronto lo desterraron de nuevo tildado de **peligroso.** El bienestar económico se debía a las sabias y afortunadas iniciativas del inteligente habanero Martínez Pinillos, conde de Villanueva. Ya estaba planeado el ferrocarril entre la Habana y Guines, primero que había de correr en territorio español—y en caja los dos millones de pesos que fácilmente prestaba Londres a la próspera Antilla para esa obra de progreso. Los mismos estragos del cólera que de febrero a abril de 1833 había arrebatado la vida a cerca de ocho mil quinientos vecinos, parecían olvidarse; y hasta una subida inesperada del precio del azúcar en el mercado de Liverpool, que era el que regulaba entonces las finanzas cubanas, contribuía a que el país estuviera satisfecho. El historiador Zaragoza—con frecuencia pesimista al juzgar muchos hechos de nuestros anales—sostiene que aquella prosperidad era más aparente que real. Las circunstancias habían como narcotizado a Cuba, daba a entender, y no ocultaba que aquel reposo inconsistente podría convertirse en violenta crisis a la menor alteración en la dosis del veneno, o en la aplicación de enérgicos antídotos. No le faltaba razón al sagaz historiador. Cuando Tacón sucedió a Ricafort y la acerba ideación en los actos de gobierno de aquel áspero gobernante irritó el alma de los nativos se vió que aunque las causas de prosperidad aumentaron, el descontento general tomó los caracteres de protesta. El mando del incomprensivo general fué un fracaso en el proceso de la gobernación colonial: Tacón se excedió en las dos reacciones a que se refería Zaragoza, pues es evidente que aumentó el morbo de la arbitrariedad en sus medidas de gobierno y pretendió luego contener las repulsas que provocaba con reactivos destructores.

Volviendo a los últimos días del mando de Ricafort, veremos con cuanta razón el pueblo aprovechaba la tranquilidad y bienestar de que gozaba, como presintiendo los malos ratos que le esperaban más tarde. La solemne proclamación de la niña Isabel como reina de España, bajo la regencia de su augusta madre doña María Cristina y la ayuda de su tío el infante don Francisco, fue pretexto para que la isla entera se entregara a las más animadas diversiones. Hubo varios días de **fiestas reales.** Se inauguró el telégrafo entre la Habana y Batabanó. Hubo bailes públicos y mascaradas, vistosas iluminaciones, regatas de botes en la bahía, espléndidos saraos en algunas casas opulentas y un público torneo de cintas en el campo de Marte en que las damas habaneras hicieron brillante ostentación de su belleza y de su lujo y de su destreza en la equitación los más arrogantes caballeros. Una millonada se despilfarró en las suntuosas fiestas.

El público quedó regustado con aquellas expansiones y apenas había pasado un mes de las **fiestas reales,** quiso continuarlas con las que llevaron el nombre de **Fiestas del Casino Campestre** o **Festín Campestre,** que tomaron como pretexto un homenaje de los hombres de letras de la capital al gran poeta y escritor Martínez de la Rosa, a quien la Reina Cristina había llamado a la presidencia de su gabinete de gobierno.

Había llegado a la Habana en septiembre de 1833 un joven italiano de arrogante presencia y no común inteligencia y acometividad llamado Pablo José Veglia, que se había ganado fácilmente las simpatías de la sociedad habanera. Venía de París, en donde había intimado con nuestro sabio naturalista Felipe Poey, entonces también en plena juventud. Poey conquistó a Veglia para que se estableciera en la Habana y juntos hicieros el largo viaje en un bergantín de Burdeos a esta capital. Veglia cultivaba la poesía, no sólo en su idioma nativo sino también en español y llevado de la animación de sus veinte y siete años, dió a los cubanos la idea de hacer un homenaje en verso al poeta que estaba al frente del gobierno de España. La idea fué recibida con calor y muy pronto quedó terminada una **Aureola poética en honor de Francisco Martínez de la Rosa,** con versos medianos como son generalmente las obras de ocasión, impresos en un folleto con el cuidado y belleza tipográfica de su tiempo. Pero no fué eso solo. A Veglia le pareció poco ese envío y sugirió la celebración de una fiesta suntuosa para conmemorar la fecha en que se hiciera a la vela el correo que había de conducir a España la otrenda dedicada a Martínez de la Rosa. Todos acogieron el proyecto de Veglia con la aceptación que inspiraba a los habaneros cuanto aquél hacía o decía.

Y efectivamente, el 1o. de mayo de 1834, en que salía de la rada habanera el bergantín correo español de la Habana número 3, que llevaba la correspondencia oficial y entre ella la **Aureola poética** para el jefe del Gobierno, en Madrid, se reunía un selecto grupo de la sociedad habanera, en animada y originalísima fiesta, al aire libre, para celebrar lo que se llamó **Festín campestre celebrado por las Musas del Almendares en honor de Martínez de la Rosa,** y que fué comidilla durante mucho tiempo en las tertulias habaneras, recuerdo gratísimo en nuestros anales.

Muy dignos de la admiración de los lectores de hoy son los pormenores de aquel brillante y originalísimo festival no igualado en los fastos sociales de Cuba.

Pero como esa información es larga, hacemos alto; y dejamos para mañana la descripción del magnífico sarao que la pluma del cronista Francisco Carrión trazó para el DIARIO DE LA MARINA y gracias a la cual no se ha perdido la noticia de tan interesante fiesta del Lejano Ayer y con ella la grata memoria del gallardo mancebo italiano que fué reguero de cultura y simpatía en la Habana de aquellos tiempos y a quien luego le fué tan adversa la suerte. Complacido de la buena acogida que aquí tuvo, se resolvió a arraigarse entre nosotros; pero antes quiso dar un viaje a su patria y cuando regresaba, en diciembre de 1835, murió de repente a bordo del buque que lo conducía y su cadáver fué a dormir al fondo del mar de las Antillas.

Sobre él había escrito nuestro vate Ramón Vélez Herrera, esta décima:

¡Oh, dulce alumno del Tasso,
del Petrarca y de Corina,
tu inspiración peregrina
volará de oriente a ocaso.
En el cubano parnaso
se escucharán tus cantares
y salvando extensos mares
hasta en la margen del Tiber
resonará el hombre libre
de la orilla de Almendares.

ESTADO DEL TIEMPO

Nota del mediodía del domingo:

Continúan las altas presiones moderadas desde los Grandes Lagos hacia el Sur y Este sobre el Golfo de Méjico, Antillas y región de las Bermudas En el resto de los Estados Unidos el barómetro está bajo.

Pronóstico para el lunes:

Buen tiempo. Sin gran cambio en temperaturas. Vientos flojos a frescos del Nordeste al Sur.

Observatorio Nacional.

LA SITUACION ECONOMICA MUNDIAL Y LOS BANCOS ALEMANES

(Por el Dr. GEORGE SALMSSEN)

PRESIDENTE DE LA LIGA CENTRAL DE BANCOS Y BANQUEROS ALEMANES

En la asamblea general de la Liga Central de Bancos y Banqueros Alemanes, su presidente, el Dr. G. Solmssen, del Deutsche Bank und Disconto-Gesellschaft dictó una conferencia sobre la actual situación económica universal, que ha de interesar particularmente en vísperas de la conferencia económica mundial. Gracias al consentimiento del doctor Solmssen podemos dar a nuestros lectores un breve resumen de la citada conferencia.

A la par de las progresivas dificultades económicas en todo el mundo ha venido manifestándose en todos los países cierta hostilidad contra los bancos a cuyo cargo está la custodia y administración del capital, atribuyéndoseles en vastos círculos del pueblo la culpa de susodichas dificultades. En lo que concierne a Alemania donde la crisis económica se ha revelado más poderosamente que en otras partes por la extraordinaria falta de capitales, causada a su vez por las reparaciones desembolsadas hasta hace poco y las crecidas deudas al extranjero, los bancos y banqueros deben advertir con razon que precisamente los mediadores del movimiento monetario y capitalista se vieron en situaciones provocadas por el rumbo que tomaran los acontecimientos y que nadie estaba en situación de prever ni vencer desde luego. Si por otra parte los bancos alemanes han logrado devolver 4.500 millones de marcos o sea un 30 por 100 de sus depósitos y empréstitos dentro de los meses de febrero de 1930 hasta noviembre de 1931, y 3.500 millones de marcos desde febrero de 1931 hasta fines de 1931 o sea mas o menos el 24% del dinero confiado a ellos según balance a principios de 1931 (sin contar la fuerte demanda del comercio interior), esto representa una hazaña inaudita en la historia bancaria internacional que comprueba cuán importante factor constituyen los bancos en la lucha que sostiene el comercio por su existencia.

Sin embargo, en vastos círculos del comercio va cundiendo más y más la peligrosa opinión de que, en vista de la crisis reinante, eran los bancos y banqueros los que debían pagarse los últimos. Semejante actitud no sólo merece severa reprobación desde el punto de vista de todo comerciante honrado, puesto que encierra el peligro de destruir la confianza entre el que concede y aquél que solicita créditos, sino que, más allá de esto, provoca la debilitación irremediable de todo el comercio Los bancos estan obligados a exigir en bien de la generalidad que el solicitante de créditos exponga sin reservas su situación el banquero del cual solicita el crédito, pues sólo de este modo las instituciones bancarias pueden tomar las medidas necesarias en bien de los intereses económicos internacionales. Es por ello que los bancos y banqueros alemanes y las uniones prominentes de la industria alemana concuerden en proclamar la depuración de la vida comercial y el restablecimiento de una sólida base, cimentada en una actividad comercial honrada bajo todos conceptos.

Esta exigencia no está limitada regionalmente por las condiciones reinantes en Alemania, sino que vale del mismo modo para el mundo entero y está determinada por la convicción de que va arraigando en medida creciente en la conciencia de todas las naciones cultas el concepto de que la economía mundial forma un conjunto indivisible. ¿Qué sentido supremo tendrían pues los adelantos de la técnica, que salvan el espacio y el tiempo, sino indujesen al hombre a buscar modo de cumplir con las leyes económicas que en medida siempre creciente se fundan oferta y demanda? Estas leyes exigen imperiosamente no aislarse, antes bien, concederse mutuamente paso libre, cumpliendo de esta suerte con la tarea propia de la economía: proporcionar los adelantos de la técnica a círculos siempre mayores de la humanidad con el objeto de mejorar sus condiciones de vida. La labor de las instituciones internacionales, como la Sociedad de las Naciones y el Banco para Pagos Internacionales, creadas precisamente para fomentar aquel concepto, ha sido impedida repetidas veces por tendencias de carácter prevalecientemente político-autoritarias que entorpecen el cumplimiento de su verdadera misión. La humanidad doliente con sus 25 millones de cesantes mira ahora llena de ansias hacia la conferencia económica mundial, confiando en que no quede justificado el escepticismo, temeroso de que también esta conferencia se torne igualmente un juego de intrigas políticas. Nosotros los banqueros y bancos alemanes, al menos, consideramos deber nuestro de examinar y discurrir con previsión las exigencias más emergentes que deberá cumplir aquella conferencia. Todos haremos esfuerzos supremos para que los sentimientos que nos animan repercutan más allá de las fronteras alemanas con el fin de formar un frente de buena voluntad recíproca contra el pernicioso influjo de la política sobre el comercio. Los fundamentos de semejante frente descansarán en la máxima: «respeto internacional incondicional a la propiedad privada». «Jamás deberá volver a suceder que los conflictos internacionales toquen el sagrado derecho privado y que se repita la violación de la propiedad particular, inaugurada, no por Alemania, durante la guerra mundial en grave perjuicio de toda la cultura y en detrimento del sistema capitalista. Exactamente tan importante como la promesa recíproca de discutir en paz todas las divergencias que surgieren, es la determinación de que ningún Estado tendra jamás el derecho de despoje de la propiedad de ciudadanos extranjeros par resarcirse de sus demandas interesantes normas que deberá constituir parte integrante del derecho internacional. Sobre esta base se dan muchas otras posibilidades más. Es imprescindible hacer todo lo imaginable para acabar de una vez con la disparidad de las valutas, como lo ha subrayado con mucha razón hace poco el ministro de hacienda alemán, porque aquella disparidad paraliza con el tiempo todo el movimiento comercial internacional. De ahí resulta la inevitable necesidad de buscar modos de poner internacionalmente en un común convi las prescripciones de fianzas de los bancos de valores, y, partiendo de aquí, hay que tratar de llegar a un acuerdo en cuanto a todas las demás medidas que faciliten el fecundizante flujo y reflujo internacional del capital. La Liga Central de Bancos y Banqueros Alemanes hará valer toda su autoridad para que estas ideas sean objeto de detneidas deliberaciones y que lleguen oportunamente y en forma veridica al conocimiento público para que la generalidad pueda orientarse y reflexionar sobre la idoneidad de los proyectos. Es indudable que el Gobierno alemán apoyará vigorosamente estas tendencias que aspiran a hacer justicia al principio fundamental de toda actuación capitalista, es decir, la consecución de ganancias que permiten la formación de nuevos capitalistas y a fomentar el resurgimiento del atormentado pueblo alemán y con ello el restablecimiento de todo el comercio mundial por medio del reconocimiento internacional de aquellos vitales exigencias.

El propietario del New York Times se siente optimista

Dice que nunca los E. U. han estado tan ricos y tan poderosos como ahora

WEST PALM BEACH, Fla., marzo 12.—AP.—«América está saliendo de un loco período de «finanzas frenéticas», y especulación insensata, pero los Estados Unidos nunca han tenido un futuro más brillante que en la actualidad», dijo hoy Adolfo S. Ochs, editor propietario del «New York Times», en vísperas del septuagésimoquinto aniversario de su nacimiento.

Mr. Ochs, que también es director del «Chattanooga Times», y que por más de treinta años ha sido miembro de la junta directiva de la Associated Press, dijo:

«Apruebo completamente el programa del presidente Roosevelt, prohibiendo la emisión de billetes en todos los bancos excepto los de la Reserva Federal, y manteniendo el patrón oro en el país».

«No necesitamos moneda oro en este país, y la que tenemos—y tenemos de sobra—debemos mantenerla para mantener firme nuestro crédito en el mundo entero.

«Nunca en la historia los Estados Unidos han estado tan ricos, tan poderosos y con un futuro más brillante que en la actualidad. Todavía no hemos comenzado a arar el campo de nuestras oportunidades, no hemos gastado más que una insignificante parte de nuestros recursos sin límites, nuestras industrias y nuestro genio inventivo.

«Creo que por ahora hemos dominado la situación, y hemos llegado a la conclusión de que tenemos que reorganizarnos. Esta trágica experiencia educará al pueblo para hacerles frente a los problemas del futuro.

REVISTA MEDICA

Llega a nuestra mesa de redacción el número de febrero de la interesante revista mensual «Laboratorio, Interpretación clínica», publicación que tantos éxitos ha obtenido en nuestra literatura médica. Esta edición trae una serie de artículos de divulgación científica, debidos a la pluma del talentoso bacteriólogo doctor José Alcayde, profesor de la Universidad y ex jefe del laboratorio de la Quinta Balear.

Por los títulos de los trabajos en el sumario el lector puede darse cuenta de su mérito. He aquí algunos: Acetonuria y orina en los estados acidósicos. Síndrome urinario de la alcalosis. Glucosurias. Litiasis renales. Hez yeyuno ileal y hez cecal. Hez normal del adulto. Hez de insuficiencia gástrica. Heces de insuficiencia biliar. Heces de insuficiencia pancreática. Heces de fermentación. Colitis. etc. etc.

Todos son temas de laboratorio práctico.

Larga y próspera vida deseamos a esta magnífica publicación.

LA EXPOSICION MARIANO MIGUEL

por ARMANDO MARIBONA

No frecuentes; pero sí intensas manifestaciones de gran talento nos da Mariano Miguel. Ahora en el Lyceum ha colgado una colección de cuadros admirables.

Varias colecciones, porque esta vez presenta óleos,—figura y paisaje—aguafuertes y una sorpresa: pasteles.

No es que hayamos creído a Mariano Miguel incapaz de pintar pasteles: quien logra aquel inolvidable retrato de Don Nicolás Rivero puede emprender con éxito cualquier empresa pictórica.

Por ser la novedad en él comencemos hablando de sus pasteles. Frescos de color, finos, aristocráticos, bien construídos y «con atmósfera» son **pintura** seria a pesar del carácter comercial que deliberadamente el autor les ha dado. Hay allí; además, dos pasteles que ofrecen la soltura graciosa y la firme seguridad de la obra de arte: la cabecita de la hija del artista y un retrato de señora vestida de negro. Rasgos libremente ejecutados, toques precisos y preciosos y buen gusto total.

En los retratos al óleo Mariano Miguel continúa su personalidad de técnico vigoroso y de colorista audaz que se plantea a sí mismo difíciles problemas pictóricos por el placer ególatra de vencerlos. El cromatismo exuberante de las carnes, las variadas calidades de los ropajes y de los fondos acusan al pintor avezado, experto, maestro.

Las aguafuertes nos eran casi todas conocidas. Clásica ya—y figurará siempre como un documento costumbrista y de ambiente habanero—«La comparsa frente a la Catedral». Rincones de la entrada del puerto que van desapareciendo, paisajes, monotipias... también se ve variedad en su sección de grabado.

Sus paisajes, tanto urbanos como campestres, son vigorosos y luminosos. Personal interpretación de la luz tropical. Felices impresiones de Trinidad. En este género, por sí solo, podría acreditarse Mariano Miguel como notable artista.

Ideólogicamente no se ha sumado a la corriente moderna de pintar el maquinismo, la vida actual, con sus complicaciones, prisas, angustias y esperanzas. El campo, las ciudades viejas y sus amigos y su familia, todo con técnica hábil, enérgica y concienzuda, son los temas caros al alma de este artista. Los retratos de sus hijos y de su esposa—uno para cada uno—legado magnífico, tanto sentimental como artístico, que en vida, en plena y potente vida creadora Mariano Miguel hace a sus hijos, son la nota tierna y encantadora de esta exposición.

Visitadísimos están siendo los salones del Lyceum. El público halla allí exquisito goce espiritual y los estudiantes de Artes Plásticas material abundante donde estudiar y aprender. Mariano Miguel demuestra, sin proponérselo, gran cantidad de recursos del arte pictórico y el dominio consciente que sobre ellos ejerce.

Mariano Miguel a donde quiera que vaya, es un valor positivo. Honra con sus conocimientos y con sus prestigios la Academia «San Alejandro» de la que es uno de sus más estimados y competentes profesores.

COMPANIA TRASATLANTICA FRANCESA
Linea Francesa — French Line — VAPORES CORREOS
Para el HAVRE La Nueva Motonave
"LAFAYETTE"
Saldrá de la Habana el 13 de Marzo 1933. a las 12 m. para el HAVRE (vía New York)
Con dos días de estancia en NEW YORK
Llegará al HAVRE el 25 de marzo
Vapor Correo Francés
"GUADELOUPE"
Saldrá para VERACRUZ:
25 de Marzo — 9 de Mayo — 23 de Junio
Saldrá para CORUÑA, GIJON, SANTANDER Y SAINT NAZAIRE:
5 de Abril — 19 de Mayo — 4 de Julio
Estos vapores admiten pasajeros de Cámara y Tercera Clase
Aceptan CARGA
Para más informes dirigirse a:
ERNEST GAYE
O'Reilly 8 — Apartado 1090 — Tel. A-1476
HABANA

LLOYD NORTE ALEMAN
20 de MARZO
"SIERRA VENTANA"
PARA VIGO, CORUÑA, GIJON, SANTANDER, SOUTHAMPTON, BOULOGNE y BREMEN.
Compañía Naviera
Lloyd Norte Alemán SA.
Agencia General para Cuba
CAMARA Obispo 28 A-3455 — TERCERA Acosta 4 M-8066 — FLETES Oficios 18 M-3951. M-8082
LLOYD NORTE ALEMAN

SUSCRIBASE AL Diario de la Marina

Para MEXICO
Para Guatemala
La gran moto-nave alemana
"ORINOCO"
23 de MARZO
para VERACRUZ, TAMPICO, PUERTO BARRIOS.
Admitiendo pasajeros de Primera, Turistas y Tercera.
Para informes:
LUIS CLASING
Suc. de Heilbut & Clasing.
Cámara: Edificio Hotel Plaza por Monserrate Tel. A-4878 — Tercera Inquisidor 37
Cia. Hamburguesa Americana

LA GRAN FLOTA BLANCA
RESERVE AHORA SU CAMAROTE PARA EL NUEVO TURBO-ELECTRICO
"PETEN"
que sale para New York, JUEVES 16 de MARZO, 7 p. m.
Defienda su Salud.
Una visita a New York u otras ciudades del Norte, en pleno invierno, puede poner su salud en peligro a menos que adopte algunas precauciones. Todos los buques de la United Fruit Company disponen de modernos sistemas de ventilación y calefacción para el cambio de clima entre los trópicos y las regiones de intenso frío. Para obtener el máximum de comodidades viaje en la Gran Flota Blanca. Recuerde: "Cada pasajero nuestro es también nuestro amigo".
Pasaje a NEW YORK
$75.00.
IDA y VUELTA: $110.00
UNITED FRUIT Co
Oficina General: Muelle de Santa Clara. Teléfono M-6975
Oficina de Pasajes: Prado 110-A. Tel. M-8268.

Compañía del Pacífico
MALA REAL INGLESA
(The Pacific Steam Navigation Company)
VAPORES CORREOS INGLESES
A ESPAÑA, FRANCIA e INGLATERRA
Por el magnífico trasatlántico de 25 mil toneladas
"Reina del Pacífico"
SALDRA DE LA HABANA
EL 18 DE MARZO
PARA
VIGO, CORUÑA, SANTANDER, LA PALLICE y LIVERPOOL
PRIMERA, SEGUNDA Y TERCERA CLASE
Salidas para Europa:
Reina del Pacífico, Mar. 18
Orduña .. .. .. Abril 1o.
Orcoma .. .. .. Mayo 6
Reina del Pacífico Mayo 29
Salidas para Centro y Sud América
Orduña .. .. .. Febrero 19
Orcoma .. .. .. Marzo 22
Reina del Pacífico Abril 24
Orduña .. .. .. Mayo 24
Servicio a PANAMA, PERU y CHILE Vía Kingston
El Vapor
"ORDUÑA"
SALDRA EL 19 DE FEBRERO
Para informes generales, reservaciones, fletes, etcétera:
AGENTES GENERALES
DUSSAQ Co. Lt. S. A.
PALACIO DEL CENTRO ASTURIANO— Telf.: A-6540—Habana.

SINTONICE LA ESTACION CMW
El DIARIO Hablado
Se trasmite todos los días
A las 7.30 a. m., 1 p. m. y 6 p. m.

M.E.C.D. 2016

INFORMACION CATOLICA

A los tres lustros del Tratado de Versalles prosigue la Oficina Internacional "Nansen" su obra pía

Como azote crónico para la humanidad, subsiste en Europa el caos entre los ex combatientes refugiados

Millares de «sin patria» son auxiliados por la Oficina «NANSEN»

La injusticia del presente orden mundial y la barbarie que rige en algunas partes de la tierra, se evidencia por el gran número de infelices que se vieron constreñidos a abandonar su patria y vivir miserablemente en el extranjero.

Durante el período de la postguerra los refugiados encontraron un decidido protector en el humanitario espíritu del que famoso explorador noruego Fridjof Nansen. Distínguese este personaje por sus arriesgadas expediciones polares y exploraciones a la Groenlandia, todas las cuales aportaron datos importantísimos para el conocimiento de la zona Ártica, pudiendo decirse que ha sido quien ha preparado detalles más concretos y observaciones más sagaces para una sistematización de los estudios polares.»

En todos sus viajes al Polo y expediciones a la Groenlandia, en sus interesantes observaciones sobre la vida de los esquimales, que consignó en uno de sus libros, laboró únicamente en pro de la causa científica.

Tras los primeros años de la postguerra, cuando el régimen soviético condujo a la gran nación rusa a una horrenda catástrofe y el hambre asolaba inmensas regiones del desventurado país, Nansen organizó desde Ginebra un servicio de socorros a los hambrientos rusos, logrando realizar una gigantesca obra de salvamento.

Gracias a su iniciativa, todas las naciones de Europa y América abrieron suscripciones que alcanzaron una cuantía considerable, destinadas a mitigar los trágicos horrores de la revolución comunista. El mismo Nansen fué a Rusia para distribuir los ansiados socorros; su actividad y fervor humanitarios lograron salvar de la muerte muchas vidas. Este solo rasgo de Nansen basta para que su nombre sea recordado con afecto y lamentada su desaparición del mundo de los vivos.»

No es de extrañar que para honrar su memoria se le diese su nombre a la oficina internacional Nansen, que labora bajo el control de la Liga de las Naciones en favor de los refugiados. El informe de esta oficina que corresponde al período que media entre el 1 de abril de 1931 y el 30 de junio de 1932, contiene datos y cifras interesantes que hacen reflexionar a los más indiferentes. El número de refugiados que recibieron socorros de dicha oficina es 1,025,185. De los que 844,326 eran rusos, 166,764 armenios y 14,095 sirios, sirocaldeos o turcos. El número de refugiados capaces de trabajar, pero sin ocupación o solo trabajando provisionalmente es 128,322 rusos, 19,530 armenios, 10 sirios, sirocaldeos o turcos. El mayor número de refugiados permanece en Francia, a saber 400,000 rusos, y armenios. Después viene China con 97,368 rusos y Polonia con 90.000 rusos. En Polonia el número de desocupados entre ellos es mayor: 38,000. En Alemania de 50,000 rusos refugiados 30,000 no trabajan. ¿Cuál ha sido la obra de la oficina Nansen? ¿Qué ha hecho para procurar a los refugiados hogar y nueva existencia?

En Siria más de 20,000 refugiados armenios fueron conducidos fuera de sus malsanas tiendas y colocados en campamentos coloniales y cuarteles urbanos. En colonias urbanas se acomodó antes del 11 de abril de 1931, 2,381 familias y después de esta fecha 608 familias. En aldeas diversas fueron alojadas 299 familias. Además otros 4,000 armenios pudieron encontrar trabajo por el auxilio indirecto de la oficina.

Cuidadosamente se procura situar las colonias agrícolas en la vecindad de otros grupos armenios o alojamientos cristianos, a saber: kurdos o cherkesianos para su resguardo. Se eligió sólo regiones sanas. Se colonizó de manera que los colonos pudiesen ganar lo necesario para su sustento, y al mismo tiempo para que se convirtiesen, después de un período no largo, en posesores de sus campos y casa, redimiendo los préstamos recibidos. Refugiados individuales se agruparon, según sus respectivos conocimientos y procedencia, ora de las llanuras, ora de los montes.

6,269 de los 26,000 armenios refugiados ahora en Grecia, se trasladaron después de diciembre de 1931 a la República Armenosoviética; donde la mayor parte encontró trabajo en industrias y comercios. La elección de estos emigrantes casi todos desocupados, se basó sobre la manifestación del deseo de los propios refugiados.

Muchos de los 14,398 armenios refugiados en Bulgaria, deseaban también trasladarse a la Unión Soviética, pero por diversos obstáculos les ha sido imposible realizarlo hasta el presente. La oficina espera que un futuro próximo, dicha emigración evolucionará, porque el gobierno armeniosoviético está dispuesto a colonizar y aceptar en el Erivan al menos 20.000 refugiados armenios.

La 10a. Convención General de la Liga de las Naciones, demandó a la oficina Nansen atendiese especialmente la difícil situación de más de 100,000 rusos refugiados en China. La Oficina por carecer de recursos pecuniarios para desarrollar su acción en un plano mayor, solamente pudo sostener 1,000 refugiados, especialmente católicos, luteranos, y menonistas que escaparon de Rusia hace algunos meses y por fin arribaron a la capital manchuriana Harbin.

Multitudes de menonitas fueron transportados a Shanghai y después a Marsella, pero por diversas dificultades aún no fué posible a la Oficina Nansen, completar su programa a saber: Colonizarlos junto a las colonias de menonitas, ya existentes en el Paraguay. Por otra parte un grupo de 395 refugiados luteranos, pudieron embarcar de Shanghai al Brasil, donde fundaran una colonia.

Este hecho demuestra que aunque un gran número de limitaciones imposibilitaron la transconducción de refugiados, en calidad de asalariados, a otras tierras, sin embargo, aun hay buenas posibilidades para los colonos en Sudamérica.

En la primavera de 1932, 2,000 refugiados procedentes de Rusia, traspasaron las márgenes del río Dnjestro de Rumania, donde ya habían sido albergados 70,000 en 1930. El gobierno rumano colonizó 581 de ellos, y ofreció dar facilidades a la Oficina, para colonizar también a los restantes en Rumania.

El informe, finalmente, atrae la atención, a la creciente tendencia de algunos gobiernos de expulsar a los refugiados que no poseen visos de permanencia, a las tierras vecinas, y expresa la esperanza de que esto no suceda más en el futuro...

Consideren nuestros lectores la situación de estos infelices, arrojados de su patria por causas nacionales, políticas o religiosas. Su número es mucho mayor que el expresado en las cifras ofrecidas por 1 aOficina Nansen, la cual ha reportado a aquellos que sólo han recibido socorros de ella.

Si vais a Marsella no depéis de visitar las miserables barracas en que pretenden alojarse rusos y armenios, fuera de la ciudad. Os convenceréis de que la juventud tiene derecho a no tolerar que el mundo permanezca en el estado en que se encuentra.

Rvdo. Prof. Agustín López, A. M.

13 MARTES SOLEMNES

IGLESIA DE SAN FRANCISCO

El martes, día 14, principian los solemnes 13 martes de San Antonio. Horarios: Misa de Comunión, a las 7 y 30; a las 9, la cantada, sermón, procesión y bendición de enfermos; a las 5 y 30, Exposición del Santísimo y sermón. Intención: **Sra. Inés G. de Bravo**. Predicador: **P. Cástor Apraiz.**

I-R. 7605 11 Mar. 13

SUSCRIBASE Y ANUNCIESE EN EL «DIARIO DE LA MARINA»

VARIOS CULTOS QUE SE ANUNCIAN PARA MAÑANA EN DIVERSAS IGLESIAS

EN LA IGLESIA DE REINA

A las ocho de la mañana Misa armonizada con plática por el Reverendo Padre Maurilio Pinacho, S. J. Después de la Misa se dará a besar la reliquia de San Antonio.

La parte musical a cargo de las Huerfanitas de San Vicente de Paúl las cuales dan comienzo en este día a los Trece Martes de San Antonio de Padua, en la Iglesia de Reina.

Se complacen en invitar por este medio a sus bienhechores.

LOS TRECE MARTES EN SAN FRANCISCO

Por las mañanas: A las 7 y 30, Misa de Comunión. A las 9, Misa solemne cantada, sermón, bendición a los enfermos y procesión.

Por las tardes: A las 5 y 30: Rosario de San Antonio, Plática, Exposición del Santísimo y bendición a los enfermos. Los sermones estarán a cargo de los Padres de la Comunidad franciscana.

Advertencias: 1a. Todos los fieles que hacen los Trece Martes, confesando y comulgando, ganan una Indulgencia Plenaria en cada martes.

2a. La Bendición del Santísimo en los Trece Martes tiene concedida «Indulgencia Plenaria». Se sobreentiende confesando y comulgando y rogando por la intención del Papa.

EN LA CAPILLA DE LAS ESCUELAS PIAS DE SAN RAFAEL

La Pía Asociación de San Antonio de Padua de la Parroquia de Monserrate, a las nueve de la mañana, Misa solemne, sermón y ejercicios de los Trece Martes de San Antonio de Padua.

EN LA IGLESIA DE LA CARIDAD

A las ocho y media de la mañana, los solemnes ejercicios de los Trece Martes de San Antonio de Padua.

EN LA IGLESIA DEL STO. ANGEL

A las ocho de la mañana Misa cantada y ejercicio de los Trece Martes de San Antonio de Padua. A las 5 p. m.. Vía-Crucis.

EN MARIA AUXILIADORA

Solemnes cultos de los Nueve Martes en honor del Beato Don Bosco.

Por la mañana, a las ocho y media. Por la tarde a las cuatro con sermón por el Padre Carmelo Jiménez.

EN LA IGLESIA DE CASA BLANCA

El Jubileo Circular en la Iglesia Parroquial de Casa Blanca.

La Misa del Sacramento, a las 8 de la mañana.

La Reserva a las cinco p. m.

NOVENA A SAN JOSE

A las ocho de la mañana, en la Iglesia de Reina.

EN LA IGLESIA DEL CARMEN

A las cinco y media de la tarde, solemne ejercicio del Vía-Crucis.

EN LOS PASIONISTAS

A las cinco de la tarde, ejercicio para niños.

Se suplica a los padres envíen sus hijos a estos piadosos ejercicios.

TOMA DE POSESION DE LA DIRECTIVA DE CABALLEROS CATOLICOS EN EL CERRO

El tesorero de La Unión No. 39 del Cerro, señor Ramiro Sánchez García, nos comunica la toma de posesión de la directiva, que ha de regir los destinos de «La Unión 39» hasta el 24 de febrero de 1934.

El acto de la toma de posesión se efectuó a las diez de la mañana, en el salón de fiestas de los Hermanos Maristas.

Hicieron uso de la palabra el presidente de «La Unión», doctor Ruperto Arana, y el Padre Crescencio Pajares, C. M. F., consiliario interino.

Los Hermanos Maristas obsequiaron a sus visitantes con un delicioso ponche.

He aquí la directiva:

Consiliario: R. P. Prudencio Lerena, C. M. C. Presidente: doctor Ruperto Arana Menéndez. Vicepresidente: doctor Oscar Lay de la Cova. Secretario: señor Enrique de la Maza García. Vicesecretario: señor Juan Garriga Catalá. Tesorero: señor Ramiro Sánchez García. Vicetesorero: señor José Zabala Berroeta Abanderado: señor Alfredo Blanco Riesgo. Viceabanderado: señor Enrique Blanco Burgos.

Vocales: señor Eduardo Casals Lorences, señor Francisco Aranguren Urrutia, señor Armando Márquez Coppinge, señor Amadeo Varela Garza, señor Fernando Mena Angulo, señor Horacio Mendoza Ortega.

Muchos éxitos deseamos a los señores directivos de La Unión de Caballeros Católicos de la barriada del Cerro.

FUE BAUTIZADO EL «MACON» POR MRS. MOFFETT

Este dirigible, hermano gemelo del Akron comenzó a construirse en 1931

AKRON, Ohio, marzo 12.—AP.—El dirigible «Macon» segundo de los dirigibles más grandes del mundo, ha sido bautizado mientras caía una nevada de marzo.

Desafiando temperaturas por debajo del cero, varios centenares de personas permanecieron de pie en el campo de la ceremonia, mientras Mrs. W. A. Moffett, esposa del contralmirante Moffett, jefe del Bureau de Aeronaútica, tiraba de una cinta de seda roja, blanca y azul y pronunciaba estas palabras: «Yo te bautizo con el nombre de Macon».

A una señal, cuarenta y ocho palomas, emblema de la dedicación de la nave aérea a la nación y su elemento, quedaron en libertad. Dos de ellas tomaron rumbo a Macon, Georgia, que se encuentra a 500 millas al sur, mientras el resto se dirigió a sus nidos de Akron.

En el mismo momento la tripulación de tierra abandonó los cables y el dirigible se elevó majestuosamente volviendo poco más tarde a ser amarrado para la instalación del equipo.

El «Macon», hermano gemelo del «Akron», comenzó a construírse en diciembre de 1931, algunas semanas después de haber recibido la marina de guerra el «Akron». Uno y otro tienen doble tamaño que el «Graff Zeppelin» y son casi tres veces el dirigible «Los Angeles».

LA NOVENA Y FIESTA A SAN JOSE EN LOS PADRES CARMELITAS DE MATANZAS

La Pía Unión de San José de la Iglesia de los Padres Carmelitas de Matanzas, celebrará los siguientes solemnes cultos en honor al Santo Patriarca:

Día 11—Dará principio el solemne novenario. A las 8 a. m. misa solemne, en el Altar del Santo.

A las 7 y cuarto p. m., exposición de S. D. M. Rosario, novena y cánticos por el coro de señoritas del Carmen.

El mismo orden se observará en los días sucesivos.

SOLEMNE TRIDUO

Día 17—Principia el triduo de sermones, predicando en la primera tarde el R. P. Cayetano del Niño Jesús, el día 18 el R. P. Serafín de María Santísima, y el da 19 el R. P. José Luis, director de la Asociación.

Día 18—Rezado el Santo Rosario y demás ejercicios del triduo. Salve solemne. Se cantará a toda orquesta la de 3 voces del M. V. Goicoechea con los gozos del M. Saizar Victoria.

FIESTA PRINCIPAL

Día 19—A las siete y media, misa de comunión general en la que se distribuirán lindos recordatorios como recuerdo del onomástico del P. director.

A las nueve a. m., la solemne a toda orquesta y panegírico a cargo del R. P. José Luis de Santa Teresa, con asistencia del Excmo. señor Obispo. Al final se cantará el himno a San José.

Por la noche, a las siete y cuarto los mismos ejercicios y procesión por las naves del templo.

N. del B.—La música del triduo está a cargo del M. Ojanguren, fervoroso Caballero Católico.

Se suplica la asistencia de la Asociación con el propio distintivo. Si alguna persona desea contribuir con su óbolo para el mayor esplendor de las fiestas, puede entregarlo al hermano Sacristán.

En la misa cantada se regalará un piadoso librito titulado: «Siete minutos en compañía de San José».

Se ganan 300 días de indulgencia cada día de la novena, e indulgencia plenaria el último día confesando y comulgando.

TRIDUO Y FIESTA MUY SOLEMNES A SAN JOSE EN EL TEMPLO DE REINA

Los días 16, 17 y 18 misa solemne y sermón a las 8 a. m.

Predicará el Triduo el R. P. Felipe Rey de Castro S. J.

DIA DE SAN JOSE

El día 19, festividad de San José a las 7 y media a. m. misa de comunión general. A las 8 y tres cuartos a. m. misa solemne con panegírico. Orador Padre Felipe Rey, S. J.

AVISOS

El día 16 de marzo, primero del Triduo. Junta extraordinaria del año después de la fiesta.

Se ruega y espera de la devoción de los Asociados y demás fieles, algún obsequio de flores, plantas etc. para el adorno del altar e iglesia durante todas estas fiestas.

Las personas que puedan y quieran contribuir a los gastos de estos cultos pueden entregar sus donativos al P. Director o a las señoritas Tesorera o Secretaria.

UN DONATIVO PARA LAS OBRAS EN LA IGLESIA DEL ESPIRITU SANTO

La Comisión Pro Restauración de la Iglesia Parroquial del Espíritu Santo (Cuba y Acosta), suplica a usted tenga la bondad de dar (por una sola vez), la cantidad de veinte centavos para las obras de reconstrucción de esta parroquia.

Si usted no puede enviar esta cantidad, puede enviar cualquier cosa que tenga, un retazo de tela, jarrones, flores, encajes o velas; nos servirán para vestuarios o adornar el templo. Todo lo recibiremos con gusto y mucho lo agradeceremos.

Los donativos se recibirán en la Sacristía de esta parroquia (Acosta, entre Cuba y Damas).

Gracias anticipadas por su donativo. El Espíritu Santo le devolverá con creces cuanto haga usted por esta obra.

La Comisión.

LA FUNCION MENSUAL DEL APOSTOLADO EN EL ESPIRITU SANTO

El Apostolado parroquial de la Oración de la Iglesia del Espíritu Santo celebró el pasado domingo la función mensual reparadora con Misa de Comunión general a las siete y media a. m., armonizada con cánticos.

A las diez de la mañana, el coro parroquial que integran fervorosas damas y devotas señoritas cantaron solemnemente la Misa, que celebró el párroco presbítero Alberto Martín, quien explicó a los fieles el Evangelio de la Dominica: **Jesucristo es llevado al desierto para ser tentado.**

Después de la Misa se expuso y reservó el Santísimo Sacramento.

Al Ofertorio de la Misa, la celebrada cantante señorita Rosita Almanza, cantó un preciosísimo **O Salutaris**, que le valió múltiples felicitaciones.

Después de estos cultos de reparación y desagravio al Corazón de Jesús, se practicaron los Siete Domingos de San José.

Se intensifica la vida religiosa en esta antiquísima parroquia.

Anuncios Clasificados de Ultima Hora

ALQUILERES

a1 HABANA

MARINA 54, BAJOS
Frente Parque Maceo, lujosa casa nueva. Portal, vestíbulo, recibidor, sala, comedor, tres amplias habitaciones, lujoso baño intercalado, patio decorado azulejos, pantry, cocina. Llaves e informes: A-6318, O-Reilly 19.
A-1 7748 2 Mar. 14

PERSEVERANCIA 34-B, 2do. ALTO
Acera de sombra, lujosa casa nueva. Recibidor, sala, comedor, al fondo, tres habitaciones grandes, baño lujoso intercalado, galería de persianas, cuarto criado con baño, pantry, cocina. Llaves e informes: de a 5 de la tarde, en Animas 118 esquina a Campanario(a cuadra y media). Informes: teléfono A-6318, O-Reilly 19.
A-1 7747 12 Mar. 14

CARLOS III NUMERO 221, lujosos, hermosos altos, alquílanse, frente Colegio La Salle, cerca Colegio Angel de La Guarda, terraza, sala recibidor, comedor, 5 cuartos, pantry, cocina. F-4784.
A-1 7621 11 Mar. 16.

CANADA
Villegas No. 3 esq. Tejadillo casa para familia $37.00. Matrimonios, con todo servicio. Para una persona arreglos especiales. (Todo es nuevo.) Restaurant en los bajos.
A-1 7758 12 Mar. 13

a2 VEDADO

CALLE 15 ESQUINA a 2. Vedado magníficos altos, con amplia terraza cubierta y mucho confort, próximos a Colegio Americano. Informan: Telf. F-5610.
A-2 7647 11 Mar. 14

CALLE K. NUMERO 10, entre 9 y 11, casa de azotea. Se alquila con sala, comedor, dos habitaciones, baño intercalado y cocina. Precio: $23.00.
A-2 7630 11 Mar. 17

VEDADO 23 y 4
Alquilo altos, compuestos sala, recibidor, 4 cuartos, comedor, hall, baño intercalado de lujo, cuarto criados con sus servicios. Informan: M-5716.
A-2 7607 11 Mar. 17

17 NUMERO 379, ENTRE 2 y 4, bajos. Se alquilan, jardín portal, sala, hall, 3 espaciosos cuartos, comedor, baño, cocina, servicios de criados. Informes en los altos.
A-2 7627 11 Mar. 15

EDIFICIO «BIARRITZ». Calzada del Vedado entre J. e I. Se alquilan frescos, modernos pisos altos, con sala, comedor, 2 y 3 cuartos, baño, cocina. Precio: $20.00 a $40.00. Se exigen referencias.
A-2 7604 11 Mar. 14

ALQUILO MODERNOS y frescos bajos, con garage, 19 número 409, entre 4 y 6. Situación magnífica, cerca buenos Colegios, tranvías y ómnibus. Llave en los altos.
A-2 7637 11 Mar. 14

COMODOS BAJOS. Seis 185, entre 21 y 23. Sala, hall, comedor, cinco habitaciones, buen baño traspatio, garage, cuartos y servicios de criada y chofer. La llave en el 216.
A-2 7685 11 Mar. 26

a3 CERRO-PALATINO

CERRO ESQUINA PATRIA. Hermoso chalet, dos salas de cuartos, siete dormitorios, dos baños, garage. Para verlo de 2 a 5.
A-3 7700 12 Mar. 20

a4 MARIANAO Y SUS REPARTOS

Calzada de Columbia y Ave. 12
Alturas de Almendares
Precioso chalet. Estilo Español, exterior e interiormente, con frente a tres calles, rodeado de jardín, sala, hall, comedor, pantry, cocina cuarto y baño de criados, en la planta baja; seis cuartos y dos baños, en los altos, dos garages. Llaves enfrente «Villa Azul»
Informes: M-9080.
U-H. A-4 6401 1 Mar. 31

a8 LAWTON-BATISTA

OPROVECHEN GANGA: Se alquilan casitas casi nuevas, toda comodidad para matrimonio, poca familia calle A y 15 y B y 13, Lawton. Para más informes: Reina 3, Ricardo Somoza. Telf. M-4107.
A-8 7736 12 Mar. 16

b1 NAVES LOCALES

LOCAL PARA ESTABLECIMIENTO
Animas 118 esquina a Campanario, con armatostes y mostrador. Llaves: de 1 a 5 de la tarde, en el mismo local. Informes: teléfono A-6318. O-Reilly 19.
B-1 7749 12 Mar. 14

PARA UN BUEN ESTABLECIMIENTO
Se alquila magnífico LOCAL moderno situado en
O-REILLY 51
ENTRE AGUACATE Y COMPOSTELA
INFORMES
M-7911 e I-2692.
B-1 5338 1 Feb. Ind.

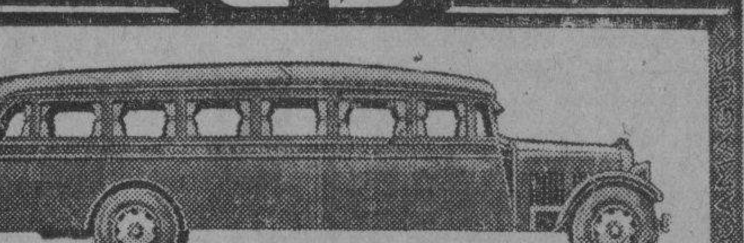

Weissbach
OMNIBUS DE CAMAGÜEY
Coches Pullman "MACK"
Viajes directos cómodos y seguros.
Habana-Camagüey-Santiago de Cuba
NUEVO ITINERARIO
Desde el día primero de Marzo
Salidas de la Habana. frente al hotel «Saratoga»
A las 5 a. m. directo a Santiago de Cuba.
A las 7.30 a. m. hasta Camagüey.
A las 12.30 p. m. directo a Santiago de Cuba.
A las 8 p. m. combinación con «La Cubana» para Santiago.
Salidas de Santiago directas a la Habana
A las 5 a. m. y 12.30 p. m.
Salidas de Camagüey para la Habana.
A las 5 a. m., 1 p. m. y 8 p. m.
NOTA. — Queda suprimido desde esta fecha el carro que sale de Camagüey para la Habana a las 6 a. m.
INFORMES:
En la Habana .... Teléfono: M-1715
En Camagüey .... " 2861
En Santiago .... " 2521
No aceptamos más pasaje que la capacidad de asientos.
Reserve el suyo con tiempo y viaje en los MEJORES COCHES «PULLMAN» DE CUBA.

N. GELATS y Cía.
Habana. BANQUEROS Aguiar 106-108
Vendemos cheques de Viajeros
Pagaderos en todas partes del mundo
y Cartas de Crédito Circulares
en las mejores condiciones.
"SECCION DE CAJA DE AHORROS"
Recibimos Depósitos en esta Sección Pagando el 3 por 100 Anual. Todas estas operaciones pueden efectuarse también por correo

SE OFRECEN

s1 CRIADAS-CRIADOS

SE DESEA COLOCAR una muchacha española, para criada de manos o manejadora o para cocinar y limpiar, lleva tiempo en el país. Teléfono F-6332.
O-1 7751 12 Mar. 15

JOVEN ESPAÑOLA, se desea colocar para criada de manos y entiene de cocina o para cuartos. Telf. M-7046.
O-1 7753 12 Mar. 14

SE DESEA COLOCAR una joven española de criada de manos o manejadora, desea casa de moralidad, tiene buenas referencias sin pretensiones. Informan: X-1495.
O-1 7606 11 Mar. 15

MUCHACHA ESPAÑOLA, se coloca de criada o para todo, si es matrimonio solo. desea casa de moralidad. Informan el teléfono F-4072.
O-1 7729 12 Mar. 14

JOVEN ESPAÑOLA desea colocarse de criada de manos o cuartos, sabe trabajar y tiene buenas referencias. Informan: teléfono F-3634.
O-1 7725 12 Mar. 15

JOVEN ESPAÑOLA de 32 años desea colocarse de criada de manos, cuartos, coser o cuidar un niño, desea casa de moralidad. Teléfono M-4478. Angelina.
O-1 7723 12 Mar. 14

SE OFRECEN: muchacha española, sirve bien comedor, entiende de cocina otra sabe coser bien, cortar un poco, lavar ropa fina y otras labores, ambas de buena presencias y con referencias. Telf. M-7122.
O-1 7707 12 Mar. 14

JOVEN ESPAÑOLA DESEA colocarse para comedor o cuartos o manejadora, tiene buenas recomendaciones de las casas que ha trabajado. Telf. F-6068.
O-1 7704 12 Mar. 14

DESEA COLOCARSE joven española para criada de manos, habitaciones, no le importa ayudar con los niños, sabe cumplir con su obligación. Informan: teléfono A-1077.
O-1 7701 12 Mar. 15

SE DESEA COLOCAR joven española, criada manos o comedor; tiene referencias y familia que responda. Informan: teléfono U-9713.
O-1 7699 12 Mar. 14

MUCHACHA ESPAÑOLA, desea colocarse de criada de manos, cuartos o manejadora, es cariñosa con los niños. Inmejorables referencias. Telf. M-3219. Consuelo González.
O-1 7696 12 Mar 15

CRIADO ESPAÑOL: Se ofrece para casa particular, práctico en el servicio de mesa a la rusa, con referencias de la última casa que trabajó. José. Telf. A-3090.
O-1 7732 12 Mar. 15

SE DESEA COLOCAR una joven de criada; otra para cocinar; tienen referencias. Teléfono F-3923.
O-1 7735 12 Mar. 14

SE DESEA COLOCAR una joven española para criada de manos o de manejadora, sabe lavar y planchar, con buenas referencias. Informan: teléfono U-7095.
O-1 7733 12 Mar. 16

PARA CRIADA DE COMEDOR o cuartos, se ofrece joven española, con recomendación de 8 años en una casa, Línea y B. Telf. F-6242.
O-1 7738 12 Mar. 15

SE OFRECE ESPAÑOLA práctica en trabajo fino, para cuartos o manejadora, con referencias. M-3984.
O-1 7742 12 Mar. 14

DESEA COLOCARSE una española de mediana edad, para criada de manos o manejadora; tiene buenas referencias. Informan: teléfono FO-2290.
O-1 7743 12 Mar. 14

DESEA COLOCARSE una joven española para criada de manos e ayudar a los quehaceres de una casa, es formal y cumplidora, desea casa moralidad. M-4707.
O-1 7754 12 Mar. 14

SE DESEA COLOCAR una joven española, para limpiar y cocinar para corta familia; tiene buenas referencias. Informan: teléfono U-7084.
O-1 7761 12 Mar. 15

ESPAÑOLA DE 35 años, desea colocarse de comedor o habitaciones, sirve a la rusa, plancha ropa fina, entiende algo de cocina. Teresa. U-8239.
O-1 7757 12 Mar. 14

s2 COCINERAS-COCINEROS

SE OFRECE BUENA cocinera de color repostera, sale a repartos, otra cocina muy bien, ayuda en limpieza o lavar a corta familia, criada o manejadora. Tienen referencias. Telf. M-7122.
O-2 7706 12 Mar. 14

SE DESEA COLOCAR española de mediana edad para cocinar y limpiar, cocina a la española y a la criolla. M-4140.
O-2 7705 12 Mar. 15

DESEA COLOCARSE UNA joven española de cocinera, sabe cocinar bien y sabe hacer dulces. No le importa hacer alguna limpieza. Teléfono U-6315
O-2 7698 12 Mar. 14

SE DESEA COLOCAR una joven española para cocinar y limpiar, si es corta familia, es serie y trabajadora, desea casa de moralidad. Telf. F-6169.
O-2 7740 12 Mar. 14

SE DESEA COLOCAR una señora española, joven, para cocinar, cocina a la criolla y española, sabe de repostería hace plaza si desea, es formal y trabajadora. Tiene referencias. Teléfono A-8755.
O-2 7741 12 Mar. 16

COCINERO: JOVEN español, desea casa particular, tiene buenas referencias, cocina a la francesa, española, criolla y americana, pastelero y repostero, en general y hace pan. Teléfono A-0850.
O-2 7744 12 Mar. 15

SE COLOCA UNA española de mediana edad, entiende bien de cocina, no importa ayudar a los quehaceres de la familia y tiene referencias de las casas que ha trabajado y llamen al teléfono M-4345.
O-2 7745 12 Mar. 14

SE DESEA COLOCAR una señora española, joven, para cocinar y limpiar o cocinar solo sabe de criada de manos y de cuartos, tiene referencias. Telf. F-4283.
O-2 7750 12 Mar. 15

SE DESEA COLOCAR una buena cocinera, sabe bien cocinar y ayuda a la limpieza, de mediana edad. Referencias las que deseen. Informan: U-4772.
O-2 7760 12 Mar. 17

SE DESEA COLOCAR una cocinera española, no le importa hacer alguna limpieza y dormir en la colocación. Telf. F-4747.
O-2 7759 12 Mar. 15

DESEA COLOCARSE una joven española para cocinar y limpiar; tiene referencias. Informan: Telf. U-8239, Carmen.
O-2 7756 12 Mar. 14

SE DESEA COLOCAR una señora del campo, de color, para cocinar, duerme en la casa. FO-1700.
O-2 7762 12 Mar. 15

UNA JOVEN DE COLOR, de 19 años bien educada, se coloca de cocinera o criada, es trabajadora, con referencias. Telf. I-5770.
O-2 7742 12 Mar. 16

s7 LAVANDERAS-LAVANDEROS

SE OFRECE UNA joven para lavar ropa fina lo mismo de caballeros que de señora o niños, lo mismo lo hace por días que por semana, como en su casa o fuera. Tiene quien la garantice. F-5739.
O-7 7708 12 Mar. 15

FOLLETIN 55

P C Wren

SOLDADOS -:DEL:- INFORTUNIO

(Soldiers of Misfortune)

Versión española de MANUEL VALLVÉ

De venta en «La Moderna Poesía». Obispo 135, Teléfono A-1171 Colección NOVELAS MODERNAS. Ediciones Edita Barcelona. 1932

—No puedes dejarle k.o. en tres rounds».

Sturge subió al «ring» y el Marinero Harris bajó de él, muy avergonzado y dolorido por lo que en su rostro subhumano se reflejaba.

En cuanto el vencido combatiente se puso con ligereza al suelo, Otho se inclinó sobre las cuerdas y le ofreció la mano.

—Venga esa mano sin rencor, amigo, —dijo. —Recibirá usted la libra esterlina y conservará su empleo. Lo ocurrido se debe a la suerte y nada más.

El Marinero Harris, sonriendo con humildad, tendió su enorme mano derecha, mientras se frotaba la nariz con la izquierda. No dijo una palabra, pero en sus ojos, habitualmente inexpresivos, apareció por un instante la mirada que se advierte en el perro que, cuando espera un puntapié, recibe un bizcocho y una caricia.

Sturge fué a sentarse ante Otho y demostró ser un muchacho muy bien constituido y, al parecer, vigoroso. Tenía el cabello rojizo, Otho se dijo que igualmente tendría el temperamento adecuado.

—Será un buen luchador —se dijo. —El cabello rojo corresponde a una sangre roja y a un temperamento vigoroso. Convendrá mostrar frialdad para que se enardezca. Y también dejarlo k. o.... Lo evidente es que no debo concentrar mis deseos en esta idea, para no verme yo derribado cuando menos lo espere... Seguramente será uno de esos arrebatados, que combaten como locos y que siempre logran la victoria en los treinta primeros segundos del primer «round»... Atontan al contrario, cual si fuese un ciclón, durante los veinte segundos primeros y luego lo dejan k. o. cuando el desgraciado retrocede con objeto de recobrar el aliento. Sí. Ese muchacho debe pertenecer al género «ciclón». Siendo así, yo procuraré ser más arrollador que él y dejarlo sin aliento. Ya veremos.

En cuanto el señor Pounder dió la voz de «¡Ahora!», Sturge saltó de la silla que ocupaba, se dirigió corriendo al centro del «ring» con las manos tendidas para estrechar las de Otho, como ceremonia superficial, y su aspecto y sus actos indicaban ya que su comportamiento sería exactamente el que Otho había imaginado.

Daba la impresión de que aquel segundo de tiempo empleado en una manifestación convencional de cortesía, era una pérdida insoportable y un retraso molesto que no se podía tolerar.

En el instante en que sus manos se hubieron ya estrechado, Sturge dió un salto atrás, como para tomar distancia, a fin de saltar, un movimiento de «réculer pour mieux sauter», y luego se arrojó contra Otho cual si fuese una pantera... Pero fué recibido con un terrible directo izquierda entre los dos ojos, que le mandó tambaleándose hacia atrás y a tal distancia y con tal velocidad, que solamente las cuerdas le evitaron la caída. Estas le impulsaron de nuevo hacia adelante, contra Otho, que le esperaba y que, sin cesar un instante, sin dar un golpe en falso ni demostrar la menor compasión, hizo llover sobre él una sucesión de golpes cortos, que tamborileaban de un modo nefasto en sus costillas y en la base del esternón.

Sturge, por fin, levantó los brazos y empezó a andar de lado. Otho contraatacó y le envió con pasos inseguros a cierta distancia, y antes de que pudiese recobrar el equilibrio, le hizo objeto de un ataque furioso, que era la maniobra favorita de Sturge, pero que Otho le devolvía mejorada y aumentada.

Diez segundos más tarde Sturge era hombre jadeante, que apenas podía respirar, que sólo atendía a guarecerse, derrotado, y golpeaba sin ton ni son, aunque en realidad, ni se protegía ni sus golpes tenían la menor eficiencia, hasta que, por fin, un tremendo puñetazo en la boca le tendió en el suelo.

Aquella vez el señor Pounder dió un ronquido y escupió con desdén antes de llegar a contar.

Al llegar a seis, Sturge dió una vuelta sobre sí mismo; a siete, se puso a gatas, se apoyó en una rodilla, a nueve, se puso en pie, groggy (1), y se quedó balanceando el cuerpo.

Otho se volvió al señor Pounder y le preguntó:

—¿No ha terminado ya el tiempo del «round»?

—No, señor, —rugió el escandalizado señor Pounder, —Cuide de sus asuntos. Usted no es el cronometrador. Aquí no tiene nada que decir. Ocúpese en dejar k. o. a ese aprendiz y cállese la boca.

Otho se dirigió al lugar en que se hallaba Sturge, aturdido, muy castigado, débil, pero valeroso, que esperaba pacientemente, como el toro trabado que en el matadero aguarda el golpe inevitable que ha de causarle la muerte. Dolor.... Humillación... Vergüenza profesional.

Se tambaleó de nuevo y luego, acurrucándose tras sus temblorosos brazos, miró ferozmente a su vencedor.

Otho extendió la mano y dijo:

—Ha sido un «round» excelente, muchacho.

Sturge cumplió su deber tal como sabía hacerlo y golpeó débilmente el rostro de Otho. Este le cogió las manos, riéndose, se volvió al señor Pounder, que se escandalizó otra vez, y le gritó:

—Suspenda el «round» y déjele descansar. O, si lo prefiere, mande a su tercer boxeador.

Pero Sturge no quiso aceptar nada de eso.

—Siga usted luchando baldito «sabio»—exclamó jadeando.

Aquella vez, el golpe que asestó a Otho tenía ya alguna fuerza. Era evidente que recobraba su vigor con avidez.

Otho decidió boxear ligeramente con él, hasta que llegase el fin del «round» y procedió a dar una exhibición de defensa fría y perfecta. sin devolver un solo golpe.

En el momento en que se dió la señal, Sturge se había casi recobrado por entero, pero en cuanto se retiró a su silla, Otho informó al señor Pounder que aquella lucha especial no continuaría a no ser que se le concediesen cinco minutos de intervalo.

—¿Quién dirige el cotarro? ¿Usted o yo? —preguntó el señor Pounder cada vez más escandalizado.

—Usted, desde luego, pero dentro de límites determinados — explicó Otho.—Y yo los fijaré.

Y, como el señor Pounder deseaba contratar a Otho casi tanto como éste ser contratado por aquél, así se hizo.

Después de cinco minutos de reposo, Sturge parecía estar tan descansado como antes y en cuanto se dió la señal se arrojó contra Otho como una bala de cañón humana. dirigiendo, al mismo tiempo, un tremenda izquierda que apoyó con todo el peso de su cuerpo.

Pero cuando llegó al lugar en que su puño debiera haber encontrado el rostro de Otho, observó que el cuerpo de ésete se dobló por las rodillas como si le hubiese cortado las piernas y el feroz ataque de Sturge vióse contenido por un terrible puñetazo de la mano derecha, que fué a dar en la base del esternón.

Aunque era un muchacho fuerte y valeroso, aquel golpe le derrotó y retrocedió tambaleándose, abriendo la boca para respirar de un modo espasmódico, y muy apunrado, se apoyó en un poste.

Otho se quedó inmóvil y esperó.

—¡Acábelo! ¡Duro con él! —gritó el señor Pounder.

—No quiero— replicó Otho, quien parodiando al señor Pounder, añadió:

—¿Quién dirige esta lucha? ¿Usted o yo?

Un minuto después Sturge se enderezó, pero ya podía darse por derrotado. Levantó los puños y avanzó con el deseo de lucha pintado en sus ojos atrevidos, pero también doloridos.

—Tire la esponja—dijo Otho.

Pero, en respuesta, Sturge atacó con débil ferocidad.

De nuevo Otho combatió ligeramente, defendiéndose y evitando poner ninguna fuerza en sus golpes.

Al terminar el «round» informó al señor Pounder que podía mandarle a su tercer gladiador o considerar terminada la exhibición.

Sturge, gruñendo y rezongando ferozmente, abandonó el «ring», obedeciendo a una señal del señor Pounder; y Maclehose ocupó su puesto. Al estudiar con el mayor cuidado a aquel hombre, Otho comprendió que el señor Pounder había guardado a su mejor boxeador para el final.

Fijándose, en primer lugar, como solía hacerlo, en el rostro y en la cabeza de su adversario, Otho vió que era un ejemplar de verdadero luchador. Y para ello no tuvo en cuenta el hecho de que el rostro fuese el que correspondía a un pugilista, a causa de la mala condición en que se hallaba, por su rota nariz, las orejas gruesas y las numerosas cicatrices. Pero era la cara de un hombre nacido para luchar, cualquiera que hubiese sido el camino que tomara en la vida. El cuello, tremendo, las mandíbulas, poderosas, el rostro, que parecía de hueso, y todas las facciones, así como la forma y la expresión, pertenecían a un

(1) Expresión usada en el boxeo, para indicar al combatiente que, por efecto de su puñetazo, no se da cuenta de lo que ocurre a su alrededor, aunque se mantenga en pie.

M.E.C.D. 2016

PROFESIONALES

p1 DRES. EN MEDICINA

DR. SANTIAGO U. SOMODEVILLA, Tocólogo, Quinta Canaria. Partos, señoras y niños. Disturbios gastro intestinales, infancia. (Alimentación y Metabolismo imperfectos), 4 a 6 de la tarde, San Rafael 169, entre Marqués González y Oquendo. U-1148.
P-1 6452 1 Mar. 30

DR. FRANCISCO J. DE VELASCO
Corazón, Pulmones, Estómago. Intestinos.

DR. RUBEN DE VELASCO
Corazón, Pilmones, Enfermedades de los niños. Consultas de 12 a 2 y de 2 a 4, días laborables. Horas especiales, previo aviso. Salud 34. Telf. A-5418.

DR. RAFAEL CHAGUACEDA. Cirujano Dentista. Consultas de 9 a 1. Neptuno 101 y medio, esquina a Campanario. Telf. A-4392.

DR. ABELARDO LABRADOR
Consultas gratis de 8 a 12, pago de 4 a 5 p. m. Medicina en general. Tratamientos inyecciones intravenosa y análisis e investigaciones de todas clases a precios muy económicos. El Departamento de Laboratorio a cargo del Dr. Leonardo García Fox, catedrático de la Facultad de Medicina, Angeles 3 entre Reina y Estrella. Teléfono A-0801. P-1

DR. E. PERDOMO
Estrechez de la orina. Hidroceles, Sífilis, Impotencia. Calle C. número 4, altos, de 1 a 4. Vedado. Telf. F-4822.
P-1 6587 1 Mar. 31

p2 OCULISTAS

DR. HORACIO FERRER
Oculista. Consultas de 2 a 6 de la tarde, $5.00. Consultas a horas fijas, durante todo el día, $10.00. Línea y L., Vedado. Telf. F-4831.
P-1 5479 19 Mar. 21

LA NUEVA DIRECTIVA DE LA UNION 26 DE CABALLEROS CATOLICOS DE MARIANAO

Ha tomado posesión de sus respectivos cargos, la directiva que ha de regir los destinos de «La Unión 26» de Caballeros Católicos de Marianao, hasta el 24 de febrero de 1934.

El solemne acto se llevó a cabo con arreglo al siguiente programa:

Siete y media a. m.— Comunión Pascual de los hermanos de la Unión en la Iglesia Parroquial.

Ocho y media a. m.—Desayuno.
Nueve a. m.—Junta general extraordinaria: toma de posesión.
Todos los actos revistieron gran esplendor.
He aquí la directiva:
Excmo. señor Nicanor del Campo, presidente.
Dr. Martínez Azoy, vicepresidente.
Ramón Díaz, secretario.
Dr. Lino Baldor, vicesecretario.
Manuel Bernal, tesorero.
Juan I. Planas, vicetesorero.
Jesús Roque, abanderado.
José A. Baldor, vice abanderado.
Orlando Martínez, vocal 1o.
José Núñez, Vocal 2o.
José A. Hurtado, Vocal 3o.
Francisco Baldor, Vocal 4o.
Héctor Lavoy, Vocal 5o.
Constantino Santos, Vocal 6o.
Consiliario, presbítero Alfredo Muller.

Nos complacemos en saludarles, a la par que les deseamos un completo triunfo en su gobierno.

PROFESIONALES

p4 COMADRONAS

ESTRELLA VIÑALS, Comadrona Hijas de España, Centro Benéfico y particulas. Ultimos procedimientos. Consultas gratis. Precios módicos. San Rafael 152, letra N. bajos, esquina a Oquendo. U-2826.
P-4 7248 1 Mar. 31

p5 CLINICAS

POLICLINICA INTERNACIONAL
Director: David Cabarrocas, San Miguel 130, entre Lealtad y Escobar. U-2737. Cuando vaya al Hospital, Casa de Socorro o Sociedades, fíjese en la Policlínica Internacional. Da gratis: Consultas, Reconocimientos, Rayos X., Rayos Ultravioletas, Luz Alpina, Medicinas, Inyecciones intravenosa, Análisis, Curas, etc. Consultas, de 11 a 8.

ALQUILERES

a1 HABANA

BAJOS NUEVOS baratos. $20.00. Romay 25, media cuadra Monte y Zequeira. Piso cómodo, 4 cuartos. Abierto 2-5. Librería Albela. Informan: U-5783.
A-1 7651 11 Mar. 14

SE ALQUILAN
LAGUNAS 33 ALTOS, sala, recibidor, dos habitaciones, baño completo, comedor, cocina, y una habitación con baño en la azotea, verla de 2 a 6.

SAN LAZARO 318 ALTOS, sala, recibidor, dos habitaciones, baño intercalado, comedor, cocina, servicios criados. Alquiler reducido, llaves en Lagunas 33 de 2 a 6 p. m.

ANGELES Y MALOJA ALTOS, modernos, sala, cuatro habitaciones, baño intercalado, comedor, cocina, servicios criados, llave Suárez 137, de 8 a 12.

AGUILA 319, BAJOS, sala, comedor, dos habitaciones y demás servicios, alquiler muy barato, llave en Suárez 137 de 8 a 12.

SUAREZ 137 BAJOS Y ALTOS, modernos, sala, dos habitaciones, baño completo, cocina, alquiler muy barato, verlos de 8 a 12.
INFORMAN:
Compañía de Seguros "EL IRIS"
Empedrado No. 34. Teléfono A-1294
A-1 7648 11 Mar. 14

ALQUILO ALTOS, TENERIFE 69, sala, saleta, seis habitaciones, comedor fondo, baño completo, cocina y gran patio. Informan: Monte 170. Telf. A-2066.
A-1 7610 11 Mar. 21

ANIMAS No. 184 entre Oquendo y Soledad, frescos y hermosos altos, comodísimos, sala, antesala, dividida por columnas, 4 habitaciones, comedor, baño intercalado cuarto y servicio servidumbre, etc. Precio rebajadísimo. Informan: Goizueta F-3937.
A-1 7689 11 Mar. 16

SOLEDAD 46½, CASI esquina a Pocito hermosísimos altos, propios para matrimonio, sala, comedor, 2 habitaciones, baño intercalado, teléfono en el edificio a disposición, etc. Precio $16.00. Informan: Goizueta F-3937.
A-1 7688 11 Mar. 16

SAN FRANCISCO No. 17 entre Neptuno y San Miguel, amplia casa con sala, comedor, 3 habitaciones, baño completo, patio, servicio y escalera azotea. Precio: $25.00. Informan: Goizueta. F-3937.
A-1 7686 11 Mar. 16

Compañía
Trasatlántica Española
SERVICIO DE VAPORES CORREOS
PROXIMAS SALIDAS
El rápido correo español
"Cristobal Colón"
Saldrá de la Habana el 18 DE MARZO para:
VIGO, CORUÑA, GIJON, SANTANDER, BILBAO, CADIZ y BARCELONA.
— Vía New York. —
PARA GUATEMALA, COSTA RICA, PANAMA, COLOMBIA, CURAZAO, VENEZUELA y LAS PALMAS (Canarias).
Vapor "MARQUES DE COMILLAS" . . . Abril 8 y Junio 8.
GARCIA & DIAZ, Lda.
Agentes Generales.
PALACIO DE LA LONJA. TELEFS.: M-6911 y M-6912.
— HABANA. —

Empresa Naviera de Cuba
Apartado No. 2490, Dirección Telegráfica: EMPRENAVE
Claves en uso: A. B. C., 4a. y 5a. Edición Western Union Walkims and Apedix
SAN PEDRO No. 6.—HABANA
TELEFONOS: A-6236. Pasajes y Fletes: A-5315. Información general: A-4730 Departamento de Tráfico: A-8963. Almacén.
A-5034: Segundo Espigón de Paula: M-2680: Tercer Espigón de Paula.
NOTA.—Las escalas de Port Au-Prince, Aux Cayes (Haiti), San Pedro de Macorís R. D. Aguadilla Mayagüez y Ponce P. R. Kingston, (Jamaica), son eventuales, esto es, se harán cuando el pasaje o la carga lo amerite.
VAPORES EN SERVICIO: Presidente Machado; Baracoa, Cienfuegos, Eusebio Coterillo, Gibara, Guantánamo, Habana, Joaquín Godoy, Julián Alonso, La Fe, Las Villas, Manzanillo Rápido, Santiago de Cuba y Camagüey.
PUERTOS DE ESCALA: COSTA NORTE. — Puerto Tarafa Nuevitas, Manatí, (Victoria de las Tunas), Puerto Padre, (Chaparra) Gibara, (Holguín), (Velasco Bocas), Vita, Banes Nipe, Mayarí, Antilla, Preston, Sagua de Tánamo (Cayo Mambí), Baracoa, Guantánamo, (Boquerón y El Deseo) y Santiago de Cuba.
COSTA SUR.—Cienfuegos, Casilda, Tunas de Zaza, Santa Cruz del Sur, Manopla, Guayabal, Manzanillo, Campechuela, Media Luna, Niquero, Ensenada de Mora y Santiago de Cuba.
COSTA NORTE de VUELTA ABAJO.—Bahía Honda, Río Blancos, Puerto Esperanza, Santa Lucía, (Minas de Matahambre). Río del Medio, Dimas, Arroyo de Mantua y La Fe.
REPUBLICA DE HAITI.—Port-Au-Prince, Aux Cayes.
REPUBLICA DOMINICANA.—Santo Domingo, San Pedro de Macorís y Puerto Plata.
PUERTO RICO.—SAN Juan, Aguadilla, Mayagüez y Ponce.
JAMAICA.—Kingston.

ALQUILERES

a1 HABANA

CASAS DE BALCELLS
DEPARTAMENTO DE ADMINISTRACION DE BIENES

ACOSTA 76, PLANTA BAJA, con sala, saleta, cuatro cuartos, comedor al fondo y cuarto para criados, en $27.00.

ARAMBURU 23-F., BAJOS, compuesto de sala, comedor, baño y tres cuartos, en $23.00.

ESTRELLA 204. SE ALQUILA en $16.00 esta casa, inmediata a Subirana, con sala, comedor, dos cuartos y servicios.

CARDENAS NUMERO 1. Se alquilan los bajos que tienen sala, comedor, tres habitaciones y baño, cuarto y servicios para criados, $25.00.

GLORIA 9. SE ALQUILA esta casa, propia para pequeño establecimiento, en $25.00.

CRISTINA 28 Y 30, inmediatas a Castillo. Se alquilan estas casas con comedor, tres cuartos y servicios, en $25.00.

ESCOBAR 39, PISO PRIMERO. Se alquila este bonito primer piso, que tiene sala, saleta y tres cuartos, en $25.00.

DIEZ 55, ENTRE AVENIDA de Acosta y Lagueruela, Lawton, con sala, comedor, tres cuartos y servicios sanitarios, $15.00.

ENAMORADOS Y SAN BENIGNO, a una cuadra de Santos Suárez, modernas casitas a precios de situación. Informa el Encargado.

INFANTA 26-B. SE ALQUILA esta casa, situada entre Santa Rosa y Cádiz, sala, comedor y tres cuartos, en $20.00.

J. DELGADO Y LIBERTAD. Se alquilan tres casitas, con sala, comedor, dos cuartos, baño intercalado y jardín, en $18.00.

LAWTON 80, ENTRE San Mariano y Vista Alegre, casa con sala, recibidor, comedor, hall, baño intercalado, tres cuartos y uno en la azotea.

OBRAPIA NUMERO 88, bonito primer piso, con sala, tres cuartos y baño, en $27.00.

OBRAPIA 95. SE ALQUILAN ambas plantas, con sala, comedor, 6 cuartos y uno en la azotea, en $45.00.

PRADO 96. EN LA ACERA de la sombra, propia para establecimiento de modas. Tiene una espaciosa vidriera exposición.

PROGRESO 17. PLANTA BAJA, con 350 metros. Se alquila para almacén, industria, etc.

RASTRO 18 Y 20, INMEDIATAS a Monte. Se alquilan estas casitas, en $18.00.

SAN BERNARDINO 20, inmediata a San Julio. Se alquila esta casita, en $16.00.

SAN JOAQUIN 53. SE ADMITEN proposiciones para este local, esquina a Vigía, donde existió una Bodega por muchos años. También se alquilan los altos, en $30.00.

PROGRESO 15. SE ALQUILA el primer piso alto, con sala, recibidor, comedor al fondo, cuatro cuartos, baño intercalado, cuarto y servicios de criados, en $32.00.

SANTA ROSA 20-. SE ALQUILA esta casita, que tiene una gran sala, comedor, dos cuartos, baño y una espléndida azotea, en $15.00.

LAGUNAS 111. EN $25.00. Se alquila este bonito piso alto, que tiene sala, comedor y tres cuartos.

SAN NICOLAS NUM. 232. Se alquilan los altos y bajos de esta casa, con sala, saleta y tres cuartos, en $25.00 y $22.00, respectivamente.

SANTA TERESA D., ENTRE Primelles y Churruca, tiene sala, recibidor y tres cuartos, en $15.00.

SITIOS 161, ESQUINA a División. Se alquila la planta baja para Bodega y un bonito segundo piso, propio para matrimonio de buen gusto, en $25.00.

SOLEDAD 36, ENTRE Salud y J. Peregrino. Se alquilan varias casitas con sala, comedor, tres cuartos, en $20.00; y en la propia manzana, otras de más bajo alquiler. En el Pasaje de Jesús Peregrino, viviendas a $10.00.

VIVES 192, ESPLENDIDOS altos, compuestos de sala, comedor y cuatro cuartos, en $25.00.

ZANJA 122. EN $23.00. Se alquila esta casa, que tiene sala, comedor y tres cuartos.

PARA INFORMES SOBRE LAS ANTERIORES CASAS, DIRIGIRSE A J. BARCELLS Y CIA., S. EN C.
San Ignacio 33
Teléfono
A-2766
A-1 11 Mar. 19

SE ALQUILA, BELASCOAIN número 125, entre Reina y Estrella, precioso, fresco y ventilado segundo piso, 3 habitaciones, baño intercalado, con calentador, cocina de gas. Para más informes: Manzana de Gómez 240. Telf. A-4893.
A-1 7556 10 Mar. 18

REINA 82, BAJOS
Esquina a Lealtad, sala, recibidor, cuatro cuartos, galería, comedor, dos baños, cocina y servicios para criados. La llave, en los altos. Telf. A-1805.
A-1 7487 10 Mar. 18

SE ALQUILAN BONITOS y frescos bajos. Lealtad 38, sala, recibidor, comedor, 4 cuartos, patio grande. Llaves en la misma. Telf. F-3417.
A-1 7581 10 Mar. 18

SE ALQUILAN LOS modernos y ventilados bajos de Escobar 143, compuesto de sala, saleta, dos cuartos, baño intercalado, comedor y cocina, puede verse de 3 a 5. Informan: U-5084
A-1 7591 10 Mar. 15

SE ALQUILAN LOS ALTOS de Barcelona 11 entre Galiano y Aguila. Informan en la Casa de Préstamos La Numancia, Aguila 145.
A-1 7596 10 Mar. 18

SE ALQUILA EL BONITO segundo piso, Aguila 110, dos cuadras de San Rafael, sala, recibidor comedor, 4 cuartos, baño intercalado. Llaves en la misma. Teléf. F-3417.
A-1 7582 10 Mar. 18

EN $22
Se alquilan los modernos altos de Sitios esquina a Campanario, compuestas de sala, comedor, 3 habitaciones, baño completo y todas las habitaciones con su balcón a la calle. Para más informes: por el teléfono M-4205.
A-1 7575 10 Mar. 18

ROMAY 2, ESQUINA a Cádiz, magníficos altos y bajos, compuestos de sala, recibidor, cuatro cuartos, baño, comedor y cocina a $18.00. Llaves, Bodega enfrente. Telf. F-1231.
A-1 7517 10 Mar. 16

REAJUSTADOS, SAN LAZARO 200 y Malecón 62. Alquilo pisos grandes, completos, cinco habitaciones; otros más pequeños, $6.00 con luz y agua corriente. M-2863 y F-2124.
A-1 7502 10 Mar. 15

CONSULADO 72, ESQUINA a Refugio. Se alquilan los altos con sala, comedor, dos cuartos, patio español, baño de lujo, etc. Llaves, Café. Informan: F-2115.
A-1 7496 10 Mar. 16

ALQUILO ALTOS MODERNOS Lagunas 53, entre Perseverancia y Lealtad, cinco cuartos, baño intercalado, comedor al fondo. Pueden verse, de 1 a 4.
A-1 7458 9 Mar. 14

El retraso puede ser causa ...de fracasos
Procure llegar a tiempo siempre, y sus probabilidades de triunfo serán grandes
EL DIARIO DE LA MARINA
llega siempre a tiempo a sus miles de suscriptores
El anuncio en el
DIARIO DE LA MARINA
Cumple su misión regular sin alternar sus lectores

ALQUILERES

1 CASAS

SAN SALVADOR No. 7, preciosísimos altos, propios para familia de gusto, sala comedor, 3 habitaciones, baño completo, etc. Precio $12.00. Informan: Goizueta F-3937.
A-1 7690 11 Mar. 16

BELASCOAIN 96½ esquina a Salud, amplísima y confortable habitación en casa de absoluta moralidad. Teléfono al servicio de los señores inquilinos luz etc. Precio: $6.00 mensuales. Informan: Goizueta F-3937.
A-1 7691 11 Mar. 16

ALQUILO LAS TRES plantas de la casa Gervasio 124, entre San Rafael y San José, seis habitaciones y dos y tres baños en cada planta. Escriba G. M. Dpto. Anuncios Clasificados. «Diario de la Marina».
A-1 11 Mar. 18

HERMOSO Y VENTILADO piso. Se alquila calle Cienfuegos No. 18. Telf A-2881.
A-1 7666 11 Mar. 5

MERCED 84, ENTRE Compostela y Picota, sala, comedor, tres habitaciones, demás servicios. Informan: F-5195.
A-1 7614 11 Mar. 15

ESCOBAR 103, ENTRE Dragones y Salud. Se alquila propio para Colegio, industria o algo análogo que necesite, casa muy amplia. Precio módico. La llave en la misma. Informes: Sr. Manteca, Cuba 76. Telf. A-8903.
A-1 7540 10 Mar. 15

JOVELLAR 39, ENTRE M. y N. Alquilo bajos y cuarto piso, altos, casa moderna, con todas comodidades y garage. Véanse de 9 a 12. Informes: Sr. Manteca, Cuba 76. Telf. A-8903.
A-1 7533 10 Mar. 15

CASAS-APARTAMENTOS, recientemente pintados, modernos, ventilados, cuatro y dos cuartos, sala, comedor, precioso baño intercalado, cocina, baño de criados. Precios rebajados. Edificio «Padrón», Neptuno 251 Telf. U-1505.
A-1 7508 10 Mar. 15

EN $20.00, ACABADA de fabricar, casa y local para establecimiento, Vives 52. Informan, en la misma. Telfs. A-6961 y A-4577.
A-1 7506 10 Mar. 13

EN $25.00, ALTOS, Estrella 11, entre Amistad y Aguila, sala, comedor, tres cuartos, baño y cocina. Puede verse, de 2 a 5.
A-1 7452 9 Mar. 18

LEALTAD 111 BAJOS, entte San Rafael y San Miguel; zaguán, sala, recibidor, comedor, 7 cuartos, baño intercalado otro de criados. Alquiler $53. Informes FO-2495.
A-1 7333 8 Mar. 18

ALTOS, SALA, 5 CUARTOS, 2 servicios, alquiler $22. Calle Fundición núm. 2, entre Compostela y Picota. Informes FO-2495.
A-1 7332 8 Mar. 18

HABANA, $40.00, NEPTUNO 342, entre Infanta y Basarrate, altos, cuatro habitaciones, una criados, galería clara y fresca. Llaves, allí. Infórmese: F-3959.
A-1 7410 9 Mar. 18

EDIFICIO «MENENDEZ», Virtudes 119-A., esquina Escobar. Alquilo planta baja, baratísima, sala, comedor, 3 cuartos, baño intercalado, gas cuarto criados. Informan en Bodega Gervasio y Virtudes.
A-1 7238 7 Mar. 15

HORROROSA GANGA
Amplios bajos, acabados reedificar, San Miguel 157, sala, recibidor, saleta, 5 cuartos, gran patio, espléndidos servicios. El mejor punto de La Habana. Pida precio. Telf. U-5636.
A-1 7430 9 Mar. 17

SAN LAZARO 288
Altos, bonitos y frescos, casi esquina Lealtad, antesala, sala, saleta, tres habitaciones, comedor, un cuarto alto y servicios. Precio: $40.00. Informes: Reina 82.
A-1 7438 9 Mar. 13

EDIFICIOS «CAGICA». Alquilo casas modernas, baratas y habitaciones independientes a hombres solos, situadas Máximo Gómez, Matadero y Cristina, al lado Mercado Unico. Informes: Cristina 4-B., Taller de Maderas. M-3555.
A-1 3614 -60 1 Jun. 30

SOLEDAD 46½, casi esquina a Pocito. Hermosísimos y fresquísimos altos propios para familia de gusto. Sala, comedor, baño intercalado, dos cuartos, cocina, etc. Precio $16.00. Informa Goizueta. F-3937.
A-1 7394 8 Mar. 15

REINA 131, ALTOS
Espléndida casa, con 17 habitaciones, 6 baños y agua corriente en todas las habitaciones, muy propia para Casa de Huéspedes. Informes: Galiano 82, Café «La Isla». M-5006.

GUASABACOA 52, LUYANO
Moderna casa, altos y bajos sala, comedor, 4 habitaciones, baño intercalado y servicios de criados, en cada planta. Informan: Café «La Isla», Galiano 82. Telf. A-5006.

SALUD 160-F.
Se alquilan frescos y hermosos Apartamentos. También magníficos cuartos. Informan en la misma. M-5006. Café «La Isla».
A-1 7256 7 Mar. 13

SAN RAFAEL 43. ALQUILO segundo piso, nuevo, lujoso, sala, comedor, dos habitaciones, buen baño, cuarto y servicios de criados, $25.00. Informes, en el mismo piso.
A-1 7201 7 Mar. 17

SE ALQUILAN LOS BAJOS modernos, San Lázaro 218, compuestos sala, comedor, 2 habitaciones, baño intercalado completo, cocina gas, cuarto criados y gran patio. Informan: Monte 170. A-2066.
A-1 7136 6 Mar. 16

ALQUILERES

a1 HABANA

SE ALQUILA UN PRIMER piso, en Neptuno esquina a San Francisco, con vista a dos calles, moderno, acera de la brisa. Informan: Telf. U-6628
A-1 7510 10 Mar. 18

LEALTAD 153, ENTRE Salud y Reina. Lujosos altos ocho habitaciones, baño intercalado, cielo raso, piso mosaico. Cómoda escalera. Precio fabulosamente barato.
A-1 7285 7 Ma. 14

AVE. DE LA REPUBLICA 313, 1er piso, sala, comedor, 4 cuartos, baño intercalado, hall, servicios de criado, decorada fresca, a familias de moralidad. «Vista Alegre». U-1896, U-6862.
A-1 7182 6 Mar. 18

LEA, QUE LE INTERESA:
EN $18.00, POR SU PRECIO, NADA MEJOR
Se alquila en $18.00, que resultan $15.00, la cómoda y ventilada casa baja, Calle Agustín Alvarez número 20, a dos cuadras de Belascoaín y una del Nuevo Frontón, acaba de pintar, compuesta de sala, saleta corrida, tres habitaciones, cocina, patio y demás servicios, con abundante agua; calle pavimentada y alumbrado toda la noche. Vecindario de moralidad. Al inquilino que pague puntualmente, se le cobrará solamente $15.00. Las llaves en el número 10. Informes: Edificio «Bacardí», Apartamento número 401, Francisco Torres. De 10 a 12 a. m. y de 3½ a 5½ p. m. Telf. A-7830
A-1 7156 6 Mar. 12

ALQUILO: POZOS DULCES 22 bajos, casa 3 cuartos, sala saleta, baño intercalado, comedor, cocina, portal, hermoso patio, la doy muy barata. Las llaves 24, bajos. Telf. A-8956.
A-1 6742 2 Mar. 15

SE ALQUILAN: VAPOR 43, entre Espada y Hospital, casas de dos habitaciones, baño y cocina, con luz, a $9.00. Llaves e informes: San Lázaro 376, entre Aramburu y Hospital. U-5858.
A-1 6920 4 Mar. 14

ALQUILO, FIGURAS número 23, segundo piso, entre Escobar y Belascoaín, sala, recibidor, tres cuartos, baño intercalado, comedor, cuarto y servicios criados. Informan, en los bajos.
A-1 7104 6 Mar. 13

BERNAL 23, CASI ESQUINA Aguila, modernos altos, sala, dos cuartos, comedor, agua abundante. Llave, bajos, de 9 a 5. Precio: $18.00. Informes: A-5418.
A-1 6965 4 Mar. 14

AYESTERAN 1-A., ESQUINA Infanta, altos modernos, sala, comedor, hall, tres cuartos, baño intercalado, cocina, cuarto y servicio criados. Informan: Telf. FO-2259. Llaves, bajos.
A-1 6882 4 Mar. 14

SE ALQUILAN, VAPOR 2-A., casi esquina a Marina, casas de dos habitaciones, baño, cocina a $10.00. Llaves e informes: San Lázaro 376, entre Aramburu y Hospital. U-5858.
A- 16922 4 Mar. 14

SE ALQUILAN, MAZON 35, entre Valle y Zapata, casas modernas de sala, comedor, 3 habitaciones, baño, cocina, servicio criados, $20.00. Llaves e informes: San Lázaro 376, entre Aramburu y Hospital. U-5858.
A-1 6921 4 Mar. 14

SE ALQUILAN, A PRECIOS reducidísimos, los altos y bajos de las casas de San Rafael y Basarrate y Rodríguez y Ensenada. Informes: número 7. Telf. A-1752.
A-1 6924 4 Mar. 19

NEPTUNO 236-A, segundo piso. Sin estrenar, con sala, saleta, tres habitaciones, baño intercalado, comedor, cuarto y servicio de criados. Informan: teléfono U-8047.
A-1 6368 29 Mar

ALQUILO MODERNO y bonito segundo piso de Barcelona 2, muy próximo al Capitolio, Parques, Teatros y principales establecimientos de la Ciudad. Precio módico. Informan: Neptuno 113. Telf. M-1774.
A-1 6811 8 Mar. 18

ALQUILO MODERNOS altos, Gervasio 17, sala, saleta cuatro habitaciones, baño completo intercalado, comedor, cocina, cuarto y servicios criados. F-3469.
A-1 7450 9 Mar. 13

SE ALQUILAN
Campanario 223, esquina a Carmen. 5 habitaciones, baño intercalado; Suárez 96, bajos, 4 habitaciones; Gloria 149, solar de 9 habitaciones; y Justicia 8, Luyanó, entre Pérez y Rodríguez. Informes y llaves: Angeles 53 y 55. Telf. M-2104.
A-1 7255 7 Mar. 15

a2 VEDADO

SE ALQUILA AMPLIA CASA, Calle 17 número 469, entre 10 y 12, sala, comedor, cinco espaciosas habitaciones. Informes: Telf. M-9147.
A-2 7727 12 Mar. 8

BAJOS NUEVOS baratos. Calle M No. 266, entre Jovellar y San Lázaro, una sola planta, cómoda. Abierta 8-12. Informan: Librería Albela. U-5783.
A-2 7650 11 Mar. 14

B ENTRE 21 y 23 hermosísimo palacete, piso alto, sala, antesala, pisos mármol, hall central, 5 hermosísimas habitaciones, comedor, precioso y fresco, 2 habitaciones, servidumbre, garage, etc. Precio rebajadísimo. Informan: Goizueta F-3937.
A-2 7687 11 Mar. 16

SE ALQUILA EN $22.00
La casa 12 número 25-A., entre 13 y 15, Vedado. La llave, Encargado. Informan: Compostela 94, primer piso.
A-2 7625 10 Mar. 19

ALQUILERES

a2 VEDADO

CALLE 15 ENTRE E. y F., cocina, repostería, 3 baños familia, todos agua caliente, sala, saleta, hall, comedor grande, 7 cuartos familia, 2 cuartos, 2 baños criados, jardín, portal, garage, lavadero, patio, traspatio. Alquiler rebajadísimo, $65.00. Dueño: Calle 15 esquina Baños. F-1226.
A-2 7622 11 Mar. 16

ALQUILO, EN EL VEDADO, Calle 14, entre Línea y Calzada, chalet moderno, con sala, comedor, en los bajos; y terraza, cuatro habitaciones y baño, en los altos. Informan: Manzana de Gómez 240. Telf. A-4893.
A-2 7554 10 Mar. 18

ALQUILO, VEDADO, CALLE F., entre Tercera y Quinta, altos modernos, con terraza, gabinete, sala, tres habitaciones, baño intercalado, comedor al fondo, cocina, pantry y cuarto con servicios de criados. Informan: Manzana de Gómez 240. Telf. A-4893.
A-2 7553 10 Mar. 18

ALQUILO, VEDADO, CALLE 15 esquina a 10, chalet moderno, jardín, portal, (2 frentes), sala, comedor, pantry, cocina y sótano, con 2 habitaciones, bajos; y gran sala, 4 habitaciones, 2 baños y terraza, altos. Precio situación. Informes: Manzana de Gómez 240. Telf. A-4893.
A-2 7557 10 Mar. 18

CALLE 2 NUMERO 3, Vedado. Alquilo la planta alta de esta hermosa casa, capaz para regular familia, con todas comodidades y de criados y terrazas, costado y frente. Precio muy barato. Llaves, en Calzada y Dos, Edificio «Martí», (Encargado). Informes: Sr. Manteca Cuba 76. Telf. A-8903.
A-2 7544 10 Mar. 15

QUINTA NUMERO 80, casi esquina a 2, Vedado. Alquilo los bajos de esta casa con sala, saleta, comedor, 4 cuartos, baño intercalado y demás servicios, jardín y patio. Precio muy barato. Llaves, en Café de 12 y Calzada. Telf. A-8903.
A-2 7538 10 Mar. 15

CALZADA Y DOS, VEDADO, Edificio «Martí». Alquilo casas completamente independientes, sala, recibidor, comedor, tres y cuatro cuartos grandes, baño intercalado lujo, cocina gas, cuarto, comodidades criados. Llaves: Encargado. Informes: Sr. Manteca, Cuba 76. A-8903.
A-2 7539 10 Mar. 15

G. NUMERO 23, ENTRE 17 y 19, Vedado. Alquilo esta casa de planta baja, compuesta de sala, recibidor, comedor fondo, cinco cuartos, patio y traspatio, baño completo, cuarto y servicios criados. Llaves, al lado. Informes: Sr. Manteca Cuba 76. Telf. A-8903.
A-2 7543 10 Mar. 15

M. ESQ. A 19, ALTOS. VEDADO
Se alquilan estos altos, compuesto de sala, 5 cuartos, 2 baños, comedor, hall, 2 cuartos de criados, garage con su cuarto, terraza al frente y costado. Informes: Telf. A-5205. Puede verse a cualquier hora.
A-2 7534 10 Mar. 14

VEDADO, BAÑOS 269, entre 27 y 29, piso alto, moderno, sala, comedor, 3 habitaciones, baño completo, cocina. Precio económico. Llaves: Bodega. Acabada de pintar.
A-2 7564-65 10 Mar. 15

ALQUILO, EN TERCERA, Vedado, chalet moderno, portal, sala, hall, comedor, cocina, cuarto con servicios criados y jardín, en los bajos; y cuatro habitaciones, dos baños y terraza, en los altos. Informan: Manzana de Gómez 240. Telf. A-4893.
A-2 7552 10 Mar. 18

SE ALQUILA EN $22.00, la casa 12 número 25-A., entre 13 y 15, Vedado. La llave, encargado. Informan: Compostela 94, primer piso.
A-2 7509 10 Mar. 18

VEDADO: SE ALQUILAN los altos de la hermosa casa K. esquina a 11, con seis cuartos, dos baños, cuartos y servicios criados. Llaves, Bodega. Informan: F-2115.
A-2 7495 10 Mar. 16

VEDADO: J. NUMERO 2. Alquilo los altos con cinco cuartos, dos baños, tres cuartos criados, baño, garage, etc. Informan: F. número 15. Llaves, al lado.
A-2 7497 10 Mar. 16

LUJOSOS ALTOS, J. NUMERO 211, entre 21 y 23, dos familias o familia numerosa, portal, sala, recibidor, seis habitaciones, dos regios baños, habitación criados, costura, garage. Puede verse.
A-2 7431 9 Mar. 15

SE ALQUILA RESIDENCIA brisa, Calle A., número 248, entre 25 y 27, Vedado, jardín alrededor, portal terraza, vestíbulo, sala, recibidor, salón biblioteca, gran comedor, cuarto de toilette, pantry, cocinas, calentadores gas y carbón, piso y escalera marmol; altos, ancho hall, seis habitaciones, closets, 3 baños, terraza, garage para 2 máquinas, 2 cuartos y baño. Informes: F-2635, a todas horas.
A-2 7535 9 Mar. 14

SE ALQUILA LA CASA Calle 25 número 367, entre Paseo y 2, Vedado, con sala, comedor, 3 cuartos, cocina y baño, cuarto y servicios de criados.
A-2 7375 8 Mar. 19

ALQUILO, VEDADO, 21 media cuadra de Doce, altos, sala, saleta, cuatro cuartos, dos baños, comedor muy grande y cocina, todo moderno. Barata, 33 por ciento de lo que ganaba. Véala. Informes: 12 número 198.
A-2 7408 9 Mar. 15

MODERNOS ALTOS, D. número 215, entre 21 y 23, sala, comedor, 5 habitaciones, cocina, baño intercalado, servicios garage. Informan: F-3236.
A-2 7456 9 Mar. 13

ONCE, ENTRE L. Y M., Vedado. Alquilo hermosas casas, con todas comodidades, a precios de situación. Las llaves en Once número 103. Telfs. A-1796 y F-6370.
A-2 7424 9 Mar. 19

F. NUMERO 268, ENTRE 27 y 29. Alquilo piso bajo, moderno, 5 habitaciones, 2 baños familia, muchas comodidades, con o sin garage. Muy baratos. Informan, altos. F-5487.
A-2 7367 8 Mar. 13

D. NUMERO 218, CASI esquina a 23, Vedado, casa con cuatro habitaciones y todas comodidades, $30.00. Llave al lado. Informes: Cerro 697. Telf. I-7701.
A-2 7208 7 Mar. 13

CALLE 15, ENTRE 2 y 4. Se alquila casa con dos plantas, sala, saleta, comedor, cinco cuartos, baño, repostería, cocina, jardín, cuarto criados. Informan: F-3440.
A-2 6802 8 Mar. 13

SE ALQUILAN LOS ALTOS de 19 número 241, con sala, comedor, recibidor, tres cuartos, dos más, altos, baños y demás servicios. Informes y precio: Fermín, Edificio «Arcos», Vedado.
A-2 7216 7 Mar. 17

VEDADO, BAJOS, CALLE 15 número 198, entre G. y H. Llaves 196, bajos. Informes: F-1173.
A-2 7097 6 Mar. 14

a3 CERRO-PALATINO

A $15.00 ALQUILO CASA, Unión y Ahorros 55, Cerro, tres cuartos, comedor, servicios, lavadero, lugar para dos camiones. Puede verse, de 8 a 12.
A-3 7451 9 Mar. 13

ALQUILO ALTOS CERRO 807. Terraza, sala, recibidor, cuatro cuartos, comedor, baño intercalado, cocina de gas y carbón cuarto y servicio criados, patio y azotea. Informan Teléfono I-1080.
A-3 7362 8 Mar. 14

a4 MARIANAO Y SUS REPARTOS

ALMENDARES: SE ALQUILA bonita y amplia casa de esquina en D y Fuentes, con jardín y garage. Informan: M-8767.
A-4 7653 11 Mar. 14

AMPLIACION ALMENDARES. Dos amplias casas, jardín, traspatio y garage, próximas colegio Belén. Informan: M-8767.
A-4 7654 11 Mar. 14

ALQUILERES

a4 MARIANAO Y SUS REPARTOS

MIRAMAR: ALQUILO con muebles o sin muebles. Preciosa, nueva casa, 20 esquina a Línea, 3 amplias habitaciones, baño lujo, patio interior andaluz, garage, 2 cuartos criados, agua abundante; otra, 10 y 7, La Sierra. FO-1423.
A-4 7601 11 Mar. 13

CASA AVENIDA 12 NUMERO 29, Reparto Ampliación Almendares, sala, comedor, 3 cuartos, baño completo, pantry, cocina, cuarto criados, garage. Informan, misma, 1 a 5.
A-4 7642 11 Mar. 16

ALQUILANSE DOS CASITAS contiguas pero independientes, portal, sala, habitación, cocina, baño, $8.00 cada una. Calle 12 entre Línea y 7, Reparto Almendares. Informan: F-4079.
A-4 7485 10 Mar. 13

POR MODICO PRECIO
alquílase hermosa residencia 2 plantas, 6 habitaciones dormir, 2 cuartos baño lujo, amplio comedor, cuartos criados, garage 2 máquinas, rodeada jardines, calle 20 entre 5 y 7, Reparto Miramar. Teléfono FO-3192.
A-4 7310 8 Mar. 18

ALQUILO CASA-CLUB, a orillas del Almendares, una cuadra tranvías, Calle 23, salón de baile, billar, biblioteca, secretaría, terrazas. Planta baja: gimnasio, taquilleros, duchas servicios, cantina, cocina, muelle propio en el río, court tennis, floor basket ball reglamentario, canchas hand ball, campos para pista, etc. Kohly, Obispo 16.
A-4 7172 6 Mar. 16

ALQUILASE CASA MODERNA, sala, tres cuartos, baño completo intercalado comedor, pantry, cocina, garage, cuartos y servicios criados. $22.00. Calle Fuentes entre D. y E., Reparto Ampliación de Almendares. F-4079.
A-4 7484 10 Mar. 13

a5 JESUS DEL MONTE-VIBORA

ALQUILO $15, CASA decorada, jardín, portal, sala, 2 habitaciones, baño, cocina, patio, Strampes E entre Sta. Catalina, San Mariano, llave informes: San Mariano 42, esq. Revolución. I-6015.
A-5 11 Mar. 16

LACRET 507. ALQUILO altos, brisa, recibidor, 3 cuartos, sala, comedor, hall, baño, cocina, calentador cuarto baño criados, $18.00 Telf. I-7509.
A-5 7633 11 Mar. 18

ALQUILO ARMAS 4, entre Santa Catalina y San Mariano, Víbora, sala, comedor, dos habitaciones, amplio portal. La llave en el 23. Informes: Monte 31. Telf. XO-1367.
A-5 7678 11 Mar. 14

VIBORA: O-FARRILL y D-Strampes. Se alquila casa-quinta, en $55.00. Informan en la misma. Telf. M-7517.
A-5 7520 10 Mar. 15

ALQUILO, SAN CARLOS 32, Loma Chaple, una casa con todas comodidades. Puede verse de 3 a 5 p. m. Informan: Telf. X-1491.
A-5 7519 10 Mar. 16

SE ALQUILA EN $18.00, Tamarindo 40 altos a media cuadra de la calzada, sala, comedor, tres habitaciones, servicio. Llave en los bajos. Informan: Lealtad 238, I-3010 A-9219.
A-5 7594 10 Mar. 13

JESUS DEL MONTE 633
Amplios y modernos altos. Se alquilan. Pueden verse de 12 a 6 p. m. Precio económico. Informan: M-4345.
A-5 7562 10 Mar. 15

ALQUILO, BONITA, FRESCA casa, San Mariano A., entre D-Strampes y Figueroa, portal sala, comedor, dos habitaciones, baño intercalado, cocina y patio, calentador de afua. Informan: FO-9064.
A-5 7566 10 Mar. 15

SAN FRANCISCO NUMERO 198, entre Octava y Novena, portal, sala, saleta, cuatro habitaciones y galería de persianas, baño intercalado, comedor al fondo. Informan: FO-2129, $20.00.
A-5 7569 10 Mar. 13

LA CASA SAN BUENAVENTURA 71, entre San Mariano y Vista Alegre, se alquila. Tiene sala, saleta, cuatro habitaciones y baño. Informan FO-1770
A-5 7397 8 Mar. 16

a6 SANTOS SUAREZ-MENDOZA

ALQUILO $12.00 altos Lacret y la Sola. Sala, saleta, dos uartos, baño intercalado, cocina y patio. Informan Teléfono I-1080.
A-6 7361 8 Mar. 14

REPARTO MENDOZA, $55.00 lujosa residencia, Milagros y Bruno Zayas, siete habitaciones, piso marmol, garage dos máquinas, acera sombra. Llaves, de 1 a 5. Infórmese: F-3959.
A-6 7412 9 Mar. 13

a7 LUYANO

SE ALQUILAN ESPLENDIDOS altos, en Rosa Enríquez y Santa Felicia, Luyanó, sala, comedor, 4 habitaciones, baño intercalado, cocina y doble servicio sanitario. Inofrman, en la misma.
A-7 7638 11 Mar. 18

SE ALQUILAN EN CONCHA y Guasabacoa, altos modernos, con sala, comedor, 3 habitaciones, cocina y baño, desde $15.00. Informes: Manzana de Gómez 240. Telf. A-4893.
A-7 7551 10 Mar. 18

ALQUILO, ESPLENDIDA y fresca casa, acabada de pintar, en Luyanó, Calle Manuel Pruna 117, próxima Calzada de tranvías, con patio, traspatio, jardín y garage. Precio módico. Informan: Neptuno 113. Telf. M-1774.
A-7 6810 3 Mar. 13

a9 ARROYO APOLO-CALABAZAR

ARROYO APOLO, $35.00. Alquilo, Paco entre Segunda y Tercera, bajos, garage 4 máquinas, 2 habitaciones, cinco altas, dos baños. Llaves, allí. Infórmese: F-3959.
A-9 7411 9 Mar. 13

a10 LOS PINOS-NARANJITO

EN LOS PINOS, SE ALQUILAN casas de dos cuartos sala, comedor, baño moderno, Avenida Oeste y Cuervo, dos cuadras Miraflores. Informes: Mercaderes 5. A-6020. García.
A-10 7316 8 Mar. 16

b1 NAVES-LOCALES

VENDO BODEGA: barriada Cerro, cantinera muy surtida, algo bueno verdad, extensa barriada, $200.00, facilidad pago ideal para dos jóvenes con ganas hacer dinero, Cuenya, Someruelos y Monte, café.
B-1 7722 12 Mar. 15

ALQUILO ESQUINA espléndida, con accesoria anexa, propia para establecimiento, en Neptuno esquina a Aramburu, casa moderna. Llaves e informes: San Rafael 152 esquina a Oquendo, (altos). Telf. U-4745.
B-1 7623 11 Mar. 14

CUBA ESQUINA MURALLA, espléndido local, para almacén o establecimiento, con más de 1,000 metros superficie, junto con el primer piso de la casa, que consta 9 espaciosas habitaciones, piso marmol y servicios. Precio arreglado situación. Informan: Manzana de Gómez 240. Telf. A-4893.
B-1 7555 10 Mar. 18

CONSULADO 91 y 93. Alquilo espaciosa casa, (altos y bajos), donde hubo almacén de tabaco, muy apropiada para esta industria, patio cubierto de lucernario; y altos, con grandes departamentos corridos, demás comodidades. Llaves: Prado 90. Informes: Sr. Manteca, Cuba 76. A-8903
B-1 7541 10 Mar. 15

CALZADA Y DOS, EDIFICIO «Martí». Alquilo local para comercio. Precio muy económico. Vea encargado. Informes: Sr. Manteca, Cuba 76. Telf. A-8903.
B-1 7532 10 Mar. 15

ALQUILERES

b1 NAVES-LOCALES

ALQUILO EN LUZ Y OFICIOS, ... de esquina, propio para esta... miento, con varias divisiones y ... cios. Inforlan: Manzana de G... 240. Telf. A-4893.
B-1 7550 10 Mar...

DAMAS 72 A UNA cuadra de los ... lles de San José, se alquila un ... cal de 280 m. sin columnas al ... se da barato.
B-1 7665 11 Mar...

BELASCOAIN Y LLINAS, a dos ... dras de Cuatro Caminos. Se al... lan modernos y espaciosos locales ... so de granito y techo monolítico ... pios para industria o almacén. Al... ler moderado. Llaves, allí mismo ... formes: Sr. Manteca, Cuba 76 ... A-8903.
B-1 7542 10 Mar...

CALZADA Y DOS, VEDADO, Edi... «Martí», alquilo magnífico ... preparado de lujo para Carni... Precio muy barato. Llaves, Enca... do. Telf. A-8903.
B-1 7536 10 Mar...

PRADO 11. ALQUILO los bajos ... pios para comercio. Llaves: ... do 90. Informes: Sr. Manteca ... 76. Telf. A-8903.
B-1 7535 10 Mar...

SE ALQUILA MUY barato Campa... rio 205, propio almacén, depósito ... cualquier industria o comercio ... man: Lealtad 238. A-9219, U-40...
B-1 7595 10 Mar...

BERNAZA 37, MAGNIFICO salón ... 12 metros de frente y 24 de fondo ... construido especialmente para ... blecimiento. Llaves, en la Impr... Informan: Muralla 85. Telf. M-...
B-1 7500 10 Mar...

ALQUILO $25.00, PARA industria ... comercio, salón corrido, sin col... nas, 150 metros Acosta 95.
B-1 7453 9 Mar...

PEÑA POBRE 40. ALQUILO este ... cal, esquina a Monserrate, ... para establecimiento. Llaves, al ... do. Precio: $20.00. Informan: ... F-3881 y A-8980. Edificio ... Mena», Departamento 705. Obis... Aguiar.
B-1 6953 4 Mar...

LAMPARILLA 60, ENTRE Aguacate y Villegas. Se alquila una nave ... pia para industrias o almacén ... man en los altos y Galiano 126.
B-1 7477 9 Mar...

SE ALQUILA UN LOCAL propio para comercio chico, Belascoaín ... Lagunas. U-6829 informan.
B-1 7395 8 Mar...

ALQUILO HERMOSO LOCAL propio para establecimiento, en G. y M., Vedado, a un precio sum... te económico. Informes: Telfs. ... y F-6370.
B-1 7422 9 Mar...

ALQUILO NAVE, de 300 metros ... bricación moderna, propia para ... dín, Diez de Octubre 332. Llave ... fondo. Tratar: Sr. Balado, Tin... ría «La Leonesa». FO-7594 y FO-...
B-1 6894 4 Mar...

VIBORA: ALQUILO LOCAL para ... dega o frutos del país, con esquina ... sin pretensiones. Punto bueno. ... mucho porvenir, Armas esquina a ... ta Alegre. Vida propia.
B-1 7226 7 Mar...

PARA BODEGA CRIOLLA. Alqui... mos esquina. Alquiler reducido ... rrio muy poblado, en Florida ... quina Misión. Informes: Baños ... esquina 21. Telf. F-3962.
B-1 7223 7 Mar...

CERRO: PEÑON 4, entre Calzada ... Cerro y Zaragoza, se alquila ... con 500 metros en $30.00. Informan ... lado.
B-7 7171 6 Mar...

SE ALQUILAN
Magníficas naves de todos tamaños propias para industrias y almacenes, situadas en la Calzada de ... cha, en Marina y Atarés, con ... deros de Ferrocarril y a precio ... situación. Buenos y baratos ... propios para pequeñas industrias ... fuerza motriz y sin ella. También ... quilamos o vendemos lotes de ... muy bien situados, atravesados ... chuchos de Ferrocarril, en los ... antes indicados. Para más info... Casa Gancedo. Teléfonos: X-... X-2629. Compañía de Maderas ... cedo». Calzada de Concha núm...
B-1 6565 1 Mar...

60 DIAS GRATIS
Local moderno, Concha 14, entre ... forma y Guasabacoa propio ... comercio o industria a precio ... uación. Informan: M-3307, Benito ... ve ne la fonda.
B-1 7472 9 Mar...

ALQUILO, NAVE 500 METROS ... puntal, una habitación grande ... dos sus servicios sanitarios. ... situación. Calle Velázquez número ... entre Infanta y Cruz del Padre. ... ves e informes, al lado. Encargado.
B-1 6831 3 Mar...

b2 APARTAMENTOS

SE ALQUILA UN HERMOSO Departamento, con balcón a la calle, Lamparilla 62. Se da muy barato, casa particular.
B-2 7568 10 Mar...

SAN MIGUEL 84. Apartamentos ... teriores, frescos, claros, sala, ... to, servicios y cocina. Véalos.
B-2 7516 10 Mar...

APARTAMENTOS para Oficinas ... situados, a precios módicos. Se ... quilan en la casa Tacón número ... principal. Informan en la misma ... Telf. F-1231.
B-2 7515 10 Mar...

LAMPARILLA 60, ENTRE Aguacate y Villegas, Apartamentos y habitaciones, primer piso, segundo y ... cero, todo moderno y muy barato ... milias de moralidad.
B-2 7476 9 Mar...

SE ALQUILA UNA AMPLIA accesoria, con sala, cuarto, comedor, ... na y baño, Línea y 2, Vedado. In... man en la Bodega.
B-2 7447 9 Mar...

EDIFICIO
"GOVEA"
Proxima a terminarse la reparación total y las reformas de este edificio moderno y confortable ... situado en lo más fresco y ... dable del Vedado, ofrecemos:
Apartamentos con sala, cuarto, comedor, cocina y baño privado a:
$6.00 $7.00 $8.00 y $9...
Apartamentos con sala, dos cuartos, comedor, cocina y baño privado a:
$10.00
Apartamentos con sala, tres cuartos, comedor, hall, cocina y dos baños a:
$13.00
SERVICIO DE ELEVADOR TODA LA NOCHE.
PARA ECONOMIA, CONFORT Y AMBIENTE DE MORALIDAD Y DECENCIA EL
Edificio GOVEA
Calle 13, entre 18 y 20. Telf. F-5678. Vedado. Habana.

M.E.C.D. 2016

ALQUILERES

APARTAMENTOS

OFICINAS Y ALMACENES

con elevador eléctrico de pasajeros y carga

Oficios No. 40

Se alquila este edificio, de construcción moderna. Se compone de cuatro pisos, cada piso con 700 metros aproximadamente. Fabricación sólida de concreto.

Se recomienda para grandes compañías que pueden alquilarlo todo o por pisos. Se hacen las modificaciones y adaptaciones necesarias para el lujo que se desee.

Informes: Machin & Wall Company Ricla No. 8

B-2 6637 2 Mar. 30

...PARTAMENTOS. SE ALQUILAN en ... acabada de construir, J. ... 9. Llaves, en la misma.

B-2 7498 10 Mar. 16

DEPARTAMENTOS

...AR 100, ESQUINA Obrapía. Al... Departamento corrido y habi... para Oficinas, servicio de por... Precio muy barato. Llaves, ... Informes: A-8903.

B-3 7537 10 Mar. 15

... VEDADO. Alquilo cómodos ... apartamentos, sala, saleta, tres y ... cuartos, baño completo y de... comodidades. Véase al Encarga... Informan: Manteca, Cuba 76. Telf. ...

B-3 7534 10 Mar. 15

...A BIEN Y BARATO, Edificio "Montes", Línea 60, esquina D., apartamentos económicos, 1, 2 o 3 habitaciones calle ,terraza, baño privado, elevador, teléfono. Tranquilidad. Cerca todas partes.

B-3 7437 9 Mar. 15

...PARTAMENTOS para familias, ... cómodos con cocina, baño ... en los mismos, Gervasio ... a Neptuno. Informes, el ...

B-3 7527 10 Mar. 13

HABITACIONES

...ACIONES AMPLIAS, frescas, ... calle Obispo 59, altos, café ... desde 10 pesos, interiores des... pesos, especiales para matrimo... hombres solos, lavabo, luz, ele...

B-4 7679 11 Mar. 14

...RTO MENDOZA, en lindo cha... señora viuda alquila linda, fres... habitación, independiente, a ... señora o matrimonio, pu... vivir como en familia, si de... Milagros 37. I-6024.

B-4 7646 11 Mar. 14

...ALQUILA UNA AMPLIA y fres... habitación, vista a la calle, pa... matrimonio, con comida, $25.00. ...Reilly 90, primer piso, entre Ville... y Bernaza.

B-4 7609 11 Mar. 13

...DADO: FRESCA, AMPLIA habi... amueblada, baño anexo, pro... para matrimonio, balcón a la ca... próxima a tres líneas de carros. ...

B-4 7483 10 Mar. 13

SE ALQUILAN: EN casa de orden a personas honorables, buenos departamentos y habitaciones, en azotea ... para hombres solos, con sin servicio, precios situación. O-Reilly 5.

B-4 7590 10 Mar. 15

SE ALQUILA EN $4, una accesoria ... Desagüe y Morales a media cuadra de Infanta. Informan: Lealtad 238, ...

B-4 7593 10 Mar. 13

...CATE 39, SEGUNDO piso, habi... magnífica, lavabo agua co... muy propia para dos perso... confort, agua caliente, casa par... Más informes: Telf. M-0459.

B-4 7547 10 Mar. 14

SE ALQUILAN, SAN IGNACIO 48, habitaciones y Apartamentos, altos, frescas, económicas, gran local, bajo, cinco puertas, a la brisa para ... o almacén. Informes, En... M-2863.

B-4 7503 10 Mar. 15

SE ALQUILA UNA habitación a hom... solos o matrimonio sin niños, en San Nicolás 92, primer piso. Precio ... situación.

B-4 7479 9 Mar. 13

...UILO HERMOSAS y cómodas habitaciones, con lavabo de agua corriente, baños agua caliente y fría, y teléfono. Precios muy reducidos. Aguila 155. Telf. A-6639.

B-4 7423 9 Mar. 19

...NAZA 22, HABITACION en azotea, cuarto piso, inmune contra ro..., hombre solo. Informan, enfrente número 31, bajos, $9.00, con luz; sin luz.

B-4 7414 9 Mar. 19

...ADO, LINEA 91, esquina Seis, ...uilo espaciosa habitación, caben personas; otra, propia matrimonio ... lavabo corriente, baño al la... Casa honorable. Magnífica co... Precio reducidísimo. F-5632.

B-4 7373 8 Mar. 23

...UILO HERMOSISIMA habitación ... balcón. Otra pequeña, interior, ... agua corriente, baño esplén... muebles y comida, si desean. ...mas. Casa familia, Reina 6, ... piso. Telf. M-9209.

B-4 7229 7 Mar. 17

...FICIO "CUBA", seis pisos, Empedrado 42. Se alquilan habitaciones muy baratas. Alquiler rebajado este mes. Elevador, luz, lavabo. Un local en la planta baja. ... M-5113 y M-2515.

B-4 6465 28 Mar. 30

CASAS DE HUESPEDES

...ALQUILAN DOS habitaciones con ... o sin ella, en casa de familia honorable. Prado 88, altos.

B-5 7072 Mar. 18

...PEDES, «La Matancera», Rei... 93, esquina Manrique, espléndidas habitaciones amuebladas, vista ... agua, buena comida, orden. Precio lo más barato. Telf. A-0238.

B-5 7429 9 Mar. 17

...PEDES: DEPARTAMENTOS y habitaciones de lo más moderno y ... precio de situación, en Reina 13, ...

B-5 7427 9 Mar. 13

HOTELES

THE SAVOY
F. Y 15, VEDADO
TELF. F-6616

...ado en un lugar alto del Vedado. Con fácil y frecuente comunicación con la Ciudad y Reparto. Rodeado de jardines. Con ... metros de hermosos portales. ... habitaciones tienen ventilación ...ular, con agua fría y caliente. ... moderados. Incluyendo tres ... comidas al servicio de ... separadas para cada familia.

B-6 3333 31 Mar. 1

ALQUILERES

b6 HOTELES

HOTEL SAN CARLOS
Egido frente a Monte
PRECIOS POR MESES
Habitación y comida

	1 PERSONA DESDE	MATRIMONIO DESDE
	$25	$40

Habitaciones sin comida

UNA PERSONA . . . $15 a $20
MATRIMONIO . . . $20 a $30

Habitación con comida por día

UNA PERSONA . . . $1.25
MATRIMONIO . . . $2.00

Habitaciones por día

UNA PERSONA desde . . . $0.60
MATRIMONIO desde . . . $1.00

Nuevo Hotel Luz
AMARGURA Y COMPOSTELA
Apartamentos y habitaciones para familias, con excelentes comidas, todas con baño. $25, $28, $30, $50, $60.
M-2395

B-6 7303

Economice Dinero
HOTEL
ROOSEVELT
AMISTAD Y SAN MIGUEL
Apartamentos y habitaciones para familias, por mensualidades, con excelentes comidas, todos con baños y teléfono privado.

B-6 7335

SE SOLICITAN

b9 Agencias de colocaciones

"LA MATANCERA"

A-7740. Sirve rápidamente cocineras, criados, toda clase de servidumbre y empleados de ambos sexos, con referencias. Calle Sol 111. Servicio permanente a todas horas.

B-9 3354 31 Mar. 12

CUALQUIER CLASE DE empleado que necesite de oficina o para su casa particular, llame a CUBAN AMERICAN EMPLOYMENT, no importa sueldo que pueda pagar. Telf. A-3343.

B-9 7721 12 Mar. 17

EL MAYOR RESULTADO que puede dar esta AGENCIA DE COLOCACIONES, es dándonos tiempo razonable, para facilitarle la clase de sirviente que usted nos pida. «BEERS» AGENCIA AMERICANA Telf. A-3070 (Est. 1906).

B-9 7612 11 Mar. 18

SI USTED QUIERE TENER personal decente y bueno, de cualquier giro que sea, llame al teléfono: A-3090 y lo encontrará. Le informará Alonso. Su casa en Peñalver 92.

B-9 7213 7 Mar. 15

s1 CRIADAS-CRIADOS

SE NECESITAN UN buen criado de manos, sueldo, $30; y una criada para las habitaciones, $20. Informan: Compostela 58 bajos.

S-1 7719 12 Mar. 14

s3 MANEJADORAS

SOLICITO MUCHACHA española, mediana edad, para todos los quehaceres de matrimonio, sin niños; sueldo $10.00, ha de tener referencias y saber sus obligaciones. Lugareño número 21, altos, Ensanche de La Habana.

S-3 7599 11 Mar. 13

s11 AGENTES-VENDEDORES

SE SOLICITAN MUCHACHAS para la venta de un producto de mucho consumo, mucha retribución y facilidades para la venta. Informan en Apodaca 17-A.

S-11 7525 10 Mar. 13

s13 SOCIOS

PARA UN BUEN NEGOCIO de bodega, dando la mitad del capital, necesito un socio con 400 o 500 pesos. Informan: A. Carneado, Infanta y Ayesterán, café.

S-13 7675 11 Mar. 14

SOLICITO SOCIO CONOZCA cría de cerdos, gallinas, siembras de plátanos. Cuento con una finca de seis caballerías y sus cosechas que valen $1,200.00. Traiga igual capital. Reina 39, Roca Mandillo.

S-13 7636 11 Mar. 13

SOLICITO SOCIO para la explotación de un (invento), único su clase, gran utilidad, o se vende la concesión de la patente. Informes: Eugenio Crespo, San Ignacio 82.

S-13 7618 11 Mar. 13

s14 SOLICITUDES-VARIAS

SE SOLICITAN PERSONAS

Que padezcan enfermedades de la piel ya sean recientes o antiguas y rebeldes a todo tratamiento y especialmente Linfangitis, para darle muestras o aplicaciones gratis de «Acetolia Robaina» De venta en todas las farmacias. Enviaremos muestra por Correo, al recibo de 6 centavos (seis) Infanta 59 esq. Estrella

S-15 7249 7 Ab. 2

PARA ATENDER ENFERMA o auxiliar de enfermera, se ofrece joven española, cuidadosa y atenta de su misión; con buenas referencias. San Miguel 207, entre Avenida Menocal y San Francisco. Telf. U-2981.

S-14 7619 11 Mar. 15

SE OFRECEN

s1 CRIADAS-CRIADOS

PARA CRIADO DE MANOS, se ofrece joven español, acostumbrado al servicio fino de buenas casas. Plancha ropa de caballero. También aceptaría otro trabajo. Buenas recomendaciones. Telf. M-4438.

O-1 7739 12 Mar. 15

PARA COCINAR SOLO, o para cocinar y limpiar, si es corta familia, se coloca joven española. En la misma una criada de manos o cuartos, sabe coser algo, con referencias. Telf. U-6776.

O1- 7731 12 Mar. 15

SE OFRECE BUEN criado de manos, habituado al servicio de familias distinguidas, con referencias superiores de las mismas, hace cocktails sale a cualquier parte. Teléfono A-9704.

O-1 7724 12 Mar. 15

SE DESEAN COLOCAR 2 muchachas españolas, una de 3 y otra de 17 años de edad; tienen buenas referencias, desean casa de moralidad. Informes al teléfono I-7432.

O-1 7716 12 Mar. 15

SE OFRECE CRIADA española joven, sabe servir muy bien y arreglar la ropa fina de señoras, sabe hacer todos los trabajos con buenas referencias. Telf. A-3343.

O-1 7714 12 Mar. 15

SE OFRECE CRIADO de manos, español, para casa particular, tiene buenos informes de familias conocidas; es serio, sin pretensiones, va a donde sea necesario. Llame al A-6505.

O-1 7702 12 Mar. 14

SE OFRECEN

s1 CRIADAS-CRIADOS

DESEAN COLOCARSE dos buenas criadas de manos, españolas, o para manejadoras o cuartos, una sabe coser, y las dos tienen referencias de buenas casas. Teléfono A-4792, Tintorería.

O-1 7718 12 Mar. 14

SE OFRECE CRIADO japonés, habla español sirven muy bien a la rusa, con referencias de buenas casas donde han trabajado. Telf. A-3343.

O- 7713 12 Mar. 15

DESEA COLOCARSE muchacha americana, de color, criada de mano o manejadora, habla inglés y español, puede enseñar inglés a los niños. buenas referencias. Telf. A-1578. San Ignacio 71.

O-1 7624 11 Mar. 13

DESEA COLOCARSE una joven española para criada de manos o manejadora, entiende de cocina; tiene buenas referencias. Telf. U-6262.

O-1 7673 11 Mar. 14

DESEA COLOCARSE criado de mano español, joven, práctico en todo esmerado servicio, sin pretensiones y con referencias de buenas casas; va a cualquier punto. Telf. A-4792, Tintorería.

O-1 7632 11 Mar. 13

DESEA COLOCARSE una señora de mediana edad para habitaciones, lavar ropa fina o criada de mano. Informan: F-3448, Vedado, frente a Maternidad.

O-1 7499 10 Mar. 13

SE OFRECE PARA CRIADO de mano, un joven español, con buenas referencias. Telf. F-6212.

O-1 7492 10 Mar. 13

DESEA COLOCARSE una muchacha española de criada o manejadora, es formal, honrada trabajadora, con referencias. Informan: teléfono U-6660.

O-1 7589 10 Mar. 13

SE OFRECE CRIADA española, sabe servir la mesa a la rusa, también sabe coser un poco, lavar y planchar ropa fina, tiene buenas referencias. Telf. A-3343.

O-1 7572 10 Mar. 2

SE DESEA COLOCAR una joven española, en casa particular, para cuartos, sabe coser y cortar. Telf. A-1627.

O-1 7475 9 Mar. 13

SE OFRECE BUEN CRIADO español, de servicio fino, de comedor y ayuda de cámara, con buenas referencias de casas conocidas donde ha trabajado. Informan: Telf. U-6893.

O-1 7530 10 Mar. 14

ENGLISH SPEAKING girl seeks position as nurse, maid, or laundris very fond of children half or chole day work for batchlor or a family with references. Clara. Telf. FO-2751.

O-1 7406 9 Mar. 13

s2 COCINERAS-COCINEROS

PARA COCINAR SE ofrece joven de color, cumplidora y formal, no duerme en el destino. En la misma otra para criada de manos. Tienen buenas referencias. Telf. U-2417.

O-2 7697 12 Mar. 15

DESEA COLOCARSE UNA cocinera re postera, cocina a la española, a la inglesa a la francesa. M-4753.

O-2 7695 12 Mar. 15

COCINERO REPOSTERO, español, joven, limpio, hombre solo, sale al campo, buena sazón. Villegas 107. teléfono M-4835.

O-2 7709 12 Mar. 15

SE OFRECE UNA joven española, para cocinar y ayudar a la limpieza, si es necesario a corta familia, va a donde sea necesario, entiende de costura y tiene buenas referncias. Llame A-6505.

O-2 7703 12 Mar. 14

SE OFRECE COCINERO asiático, joven, experto toda clase cocina y repostería sin pretensiones; habla bien español y tiene recomendación de buenas casas. Teléfono A-4792.

O-2 7717 12 Mar. 14

PARA COCINAR Y LIMPIAR se ofrece joven española, trabajadora y formal. Informes: M-3274.

O-2 7726 12 Mar. 15

SE OFRECE ESPAÑOLA para cocinar y limpiar, sabe cocinar bien y puede lavar ropa fina, tiene buenas referencias. Telf. A-3343.

O-2 7715 12 Mar. 15

SE DESEA COLOCAR una cocinera española, sabe cumplir con su obligación, sabe hacer toda clase de dulces, tiene referencias, teléfono U-3406.

O-2 7734 12 Mar. 15

PARA COCINAR: SE ofrece una entendida inglesa de color. Buenas referencias. Calle 19 No. 490, entre 12 y 14. Telf. F-6085.

O-2 7728 12 Mar. 14

SE DESEA COLOCAR una joven española, para cocinar y hacer algo de limpieza tiene buenas referencias duerme afuera. Informan: U-4802.

O-2 7670 11 Mar. 13

MUCHACHA ESPAÑOLA desea colocarse para cocinera repostera, sabe cocinar bien a la criolla y española, hace plaza si se desea, es formal. Teléfono FO-2667.

O-2 7655 11 Mar. 13

PARA COCINAR Y LIMPIAR, se desea colocar una joven española. Informan: Telf. I-3426.

O-2 7426 11 Mar. 13

EXPERTA COCINERA, repostera, de color se ofrece para casa de moralidad; en la misma, buena lavandera, lavabado driles y camisas; ambas con referencias. Telf. F-6114.

O-2 7628 11 Mar. 14

SE OFRECE BUENA COCINERA española, mediana edad, cocina muy bien a la criolla y española, para casa particular o comercio, es cumplidora y tiene buenas referencias, hace dulces y ayuda a la limpieza. Telf. M-4007.

O-2 7644 11 Mar. 13

SE OFRECE UN COCINERO para casa particular, huéspedes o comercio, con referencias. Telf. M-5402.

O-2 7489 10 Mar. 18

COCINERO-REPOSTERO, asiático, se ofrece para casa particular, entiende bien su oficio; con buenas referencias. Telf. U-7902, Lorenzo.

O-2 7428 9 Mar. 13

s3 MANEJADORAS

UNA MUCHACHA, habla español e inglés, desea colocarse de manejadora o criada no importa fuera de La Habana. Adelina. Telf. FO-1734.

O-3 7548 10 Mar. 13

s7 LAVANDERAS LAVANDEROS

DESEA COLOCARSE chauffeur español, doce años práctica, verdadero mecánico, sin pretensiones, y con esmeradas pretensiones de casas conocidas. Telf. A-4792.

O-7 7720 2 Mar. 14

PARA LAVAR Y PLANCHAR, se ofrece a particulares, experto chino, especializado en ropa fina; tiene buenas referencias San Rafael 143-H., esquina a Aramburu. Telf. U-7444.

O-7 7419 9 Mar. 13

ESPAÑOLA LAVANDERA con práctica en toda clase de ropa, desea lavar en casa particular. Tiene referencias. Informan: FO-2611.

O-2 7676 11 Mar. 14

s8 CHOFERES

CHOFER ESPAÑOL competente en cualquier marca, con buenas referencias y módicas pretensiones, ofrécese. Telf. U-5417.

O-8 7730 12 Mar. 15

CHAUFFEUR ESPAÑOL, joven, soltero, muy buen carácter y sin pretensiones de ninguna clase, deseo colocarme en casa particular o comercio, experto en el manejo de toda clase de máquinas y mecánica. No deje de llamar. Telf. M-4514.

O-8 7693 Mar. 14

SE OFRECEN

s9 JARDINEROS

JOVEN: EXPERTO jardinero japonés. Desea colocarse para casa particular o finca. Bien entiende todas clases de jardines, llame por Tomita. Informan: telf. A-9814.

O-9 7657 11 Mar. 14

COMPRAS

1 CASAS

COMPRO CASA EN EL VEDADO, si es a precio de situación. De $5,000.00 a $8,000.00. Pregunten por Juan Telf. FO-3126.

C-1 7446 9 Mar. 16

9 MUEBLES PRENDAS

SE COMPRAN Y CAMBIAN muebles de todas clases, máquinas de coser y de escribir, baúles, maletas, y toda clase de herramientas. Salud 35. Telf. M-2757.

C-9 7598 10 Mar. 13

U-2530: COMPRO OBPETOS de Arte, (sanos o rotos), antigüedades, bronces, porcelanas, mármoles, marfiles mu bles antiguos, platos de títulos y de pared, vajillas, plata y oro. Pago bien y operación rápida. U-2530.

C-9 7151 6 Mar. 16

A-9003. COMPRO muebles de todas clases, objetos de arte porcelana, bronces, enseres de establecimientos, cocinas, máquinas de escribir, coser, oficina ropa de caballero. A-9003. Núñez.

C-9 7400 8 Mar. 13

COMPRAMOS JOYAS, monedas, oro, plata y platino inclusive rotas, pagando el mejor precio. Establecidos desde 1893 Buró de Pignoraciones, a interés reducido Obrapía 105.

C-9 6611 1 Mar. 16

COMPRO MUEBLES, máquinas coser, escribir, burós, neveras, baúles, maletas, mamparas, divisiones cristal, efectos eléctricos, ventiladores, efectos cocina. Cambio bombillos. Negocio rápido. Avíseme. Telf. A-6620, Salud 3.

C-9 7631 11 Mar. 17

SUSCRIBASE Y ANUNCIESE EN EL «DIARIO DE LA MARINA»

DPTO. DE ANUNCIOS CLASIFICADOS

SI LE ES URGENTE SU ANUNCIO, YA SEA PARA ALQUILAR, VENDER, COMPRAR, SOLICITAR EMPLEOS, ETC., ETC.

UTILICE LA PAGINA DE **Ultima Hora**

En ésta se publica exclusivamente todo anuncio, pagando sólo un extra de . . . . 10 CTS.

TELEFONOS:
A-3333 :-:-: M-7911

COMPRAS

9 MUEBLES PRENDAS

U-4800: MUEBLES DE OFICINA

Compra-venta. Burós, libreros, estantes, archivos, cajas caudales, máquinas de escribir y sumar. Casa de Compra-Venta, «La Predilecta», Zanja 52. U-4800.

C-9 7549 10 Mar. 16

A-4559: COMPRO BAULES, objetos, antigüedades, porcelana pianos, burós, neveras, máquinas coser, escribir, maletas, ropa, oro, vaijilla, efectos clínicos. Liquido casa completas. Pago bien. A-4559.

C-9 7149 6 Mar. 13

15 OBJETOS-VARIOS

CAMARA "CONTAX"

Compro ocasión pago efectivo. Teléfono A-7142.

C-15 7656 11 Mar. 14

CAMBIOS

1 CASAS

CAMBIO, MERCED 4, entre Oficios y San Ignacio, 4 cuartos, sala y saleta, por casa en La Víbora, parte alta, sin gravámenes. Véase de 2 a 4, en la misma.

CC-1 7528 10 Mar. 17

ARRENDAMIENTOS

3 FINCAS RUSTICAS

ARRIENDO FINCAS, 1 o 2 caballerías, buena tierra y aguada abundante, 14 kilómetros Habana. Sr. Veranes. Calle 15 entre K. y L., Vedado.

AA-3 7574 10 Mar. 15

VENTAS

1 CASAS

GRAN ESQUINA San Francisco, muy cerca Calzada, frente tranvía sombra, 200 metros. Sala, saleta, cuatro cuartos, baño, comedor, azotea. Facilidades pago. $3,200. Campanería, Aguiar 68. M-7785.

V-1 7664 11 Mar. 13

GANGA, VENDO, Zanja 2, casi esquina Galiano, casa tres plantas, modernas, comercio, renta $100. Precio $10,500. Dejo $8,000 7%. Resto en plazos. Campanería, Aguiar 68, M-7785.

V-1 7663 11 Mar. 13

VENDO $1,500 MODERNA casa decorada, portal, sala, dos habitaciones, baño intercalado, comedor, cocina, patio, traspatio. Juana Alonso10, media cuadra Calzada Concha. Véala Alberto Cuervo. Obispo 59, M-1537.

V-1 7660 11 Mar. 16

SE VENDE EN $1,200.00, casita independiente, Escobar 151. Informan en el 153. Gómez.

V-1 7603 11 Mar. 15

VENDO $2,500 ESPLENDIDA casa, Gervasio 67 entre San Rafael y San Miguel, sala, dos habitaciones, comedor, cocina, patio. Puede verse, está vacía. Alberto Cuervo. Obispo 59, altos. Teléfono M-1537.

V-1 7658 11 Mar. 16

VENTAS

1 CASAS

CERCA DE LOS MUELLES, casa de 160 metros con establecimiento, que gana $20.00. $1,600.00. Hipoteca de $800.00, en $450.00, calle Aguila. X-3906. Dueño: Pérez y Justicia. Bodega.

V-1 7613 11 Mar. 13

POR TRASLADARSE sus dueños al extranjero, vendo a precio de situación, hermosa y fresca casa, dos plantas y garage. Calle 12, Ampliación Almendares. Admito cheques. Telf. F-2064.

V-1 7645 11 Mar. 16

URGE VENTA, CASA esquina, 2 plantas, Calle 17. Precio: $18,000.00. Costo: $50,000.00. Quintana. FO-2188

V-1 7641 11 Mar. 13

VENDO, LUZ 100, AL LADO Egido, antigua, 6 habitaciones. Informan: I-7189.

V-1 7524 10 Mar. 13

UNA CASA MUY GRANDE, de mampostería, con dos terrenos. Urge venta, en $1,200.00. Es regalada. Costó $5,000.00. Dueño en la misma, Avenida 4 entre 6 y 7, Buena Vista.

V-1 7488 10 Mar. 13

SE VENDE, SAN NICOLAS 149. Costó $3,000.00, $1,500.00. Facilidades en pagos, parte al contado y resto en hipoteca, poco interés. Informan: Telf. M-8524.

V-1 7494 10 Mar. 17

VEDADO, VEA ESTO

Próxima a 23 y D., casa jardín, portal, sala, saleta, comedor, 4 habitaciones, hall, garage, $5,800.00; espléndida, 5 habitaciones, 2 de criados, garage, buen patio, $12,000.00. Gerardo Mauriz, Empedrado 30. M-7586 y FO-7815. Dinero para hipotecas.

CALLE 17, ESPLENDIDA residencias una planta, sala, saleta, comedor, 6 habitaciones, 2 baños, garage, 22,000 pesos; chalet, próximo a Línea y J., sala, gabinete, 4 habitaciones, garages, $8,500.00. Gerardo Mauriz, Empedrado 30. M-7586 y FO-7815.

VEDADO, LUJOSA residencia de esquina, en lo mejor del Vedado, 35,000 pesos; Reparto Miramar, Alturas de Almendares, La Sierra tengo preciosidades, casi regaladas. Véame u ordéneme que lo vea, le interesa. Gerardo Mauriz, Empedrado 30. M-7586 y FO-7815. Dinero para hipotecas.

V-1 7414 9 Mar. 14

VENDO $3,000, CASA moderna, decorada, portal, sala, recibidor, dos habitaciones, baño intercalado, comedor, cocina, patio, Libertad 8 entre Párraga y Felipe Poey. Llamar: Alberto Cuervo Obispo 59. Telf. M-1537.

V-1 7659 11 Mar. 16

VENTAS

1 CASAS

REGALO DOS CASAS, una Ampliación Almendares, $600.00; otra, Santos Suárez, con línea por la puerta, $5,000.00. No desaproveche esta oportunidad, San Bernardino y Paz número 33, 8 a 1.

V-1 7563 10 Mar. 14

VENDO CASA

En Santos Suárez, frente a doble Línea. Construcción moderna. Poco de contado y el resto a pagaré, en cantidades parciales. Precio de situación. Más informes: Iravedra. Telf. I-7204.

V-1 7231 7 Mar. 15

VENTA-QUEMAZON, 2 casas, embarco a México. Lo que me costó $6,000.00, en $1,500.00 y otra de $12,000.00, en $4,000.00, antes del día 11. Llame, dueño: M-9085 Tejeiro.

V-1 1127 6 Mar. 14

EN NEPTUNO, VENDO propiedad, ocupada por establecimiento, de una planta, preparada para altos. Sin intervención de Corredores. Informa su dueño: Aguila 56, altos.

V-1 7327 8 Mar. 13

ALMENDARES Y LA SIERRA. Admito checks de todos los Bancos, sobre casas, libres de responsabilidad para el girador, por $2,800.00, $3,200.00 $16,500.00. Informes: FO-2212, Rodríguez.

V-1 7521 10 Mar. 14

2 SOLARES

ALTURAS ALMENDARES, solar de 16 x 35, a $3.99 vara; otro, Calle B., 20 x 42, a $1.80, vara. Dueño: FO-2188.

V-2 7640 11 Mar. 13

2 SOLARES REGALADOS, uno Calle Montoro, próximo Carlos III, a $5.00 la varaá otro Loma Chaple, brisa, con 20 varas frente, $1.80, vara. Admito cheques.

V-2 7529 10 Mar. 20

OCASION
TERRENOS PARA INDUSTRIAS
SOLARES A PLAZOS

Vendo lotes de terreno, los mejor situados para establecer cualquier industria. Desviadero de ferrocarril, alcantarillado, agua, luz y las mejores vías de comunicación. Precios de situación, admitiendo en pago checks de los bancos. Para más informes, Jorge Batista, E y 12. Reparto Batista. Teléfono X-1229.

V-2 7358 8 Mar. 16

3 FINCAS RUSTICAS

VENDO, SIN INTERVENCION de corredor, una buena finca de 8 y media caballerías, en buena carretera y a cuarenta minutos de La Habana. Informes: Telf. F-1960.

V-3 7531 10 Mar. 13

SE VENDEN fincas rústicas y urbanas y se admiten en pago cheques con el 10% de prima. Informan: Habana núm. 51, Notaría del doctor Jiménez.

V-3 7382 8 Mar. 15

SE VENDE una finca rústica de dos caballerías, con frente a la carretera de Managua. Informan: Habana núm. 51, Notaría del Dr. Jiménez.

V-3 7383 8 Mar. 15

VENTAS

3 FINCAS RUSTICAS

FINCA DE DOS CABALLERIAS, a 1 hora de La Habana, con casa mampostería, gran arboleda y toda clase implementos agrícolas. Se vende. Informes: José o Manuel, en Salud y Belascoaín, Café.

V-3 7257 7 Mar. 15

4 ESTABLECIMIENTOS

VENDO MAGNIFICA lechería, por tener que embarcar de urgencia. Se da muy barata, barrio de mucha industria, buena venta diaria. Gran oportunidad. Informan, Cuenya. Someruelos y Monte, café.

V-4 7545 10 Mar. 16

SE VENDE LA VIDRIERA de tabacos, mejor situada de la Habana, para venta de billetes de lotería, sin competidor en el barrio, también punto ideal para exposición de fábrica de tabacos. Urge su venta por enfermedad. Informan: Luz 33, de 12 a 3, Ramón.

V-4 7469 9 Mar. 12

VENDO GRAN BAR

Punto de mucho tránsito y muy buenas condiciones, admito como pago cheque de los bancos. Informan: Antón Recio y Monte. Benito, café.

V-1 7585 10 Mar. 15

VENDO BODEGA ESQUINA. Llevo 14 años dueño de la misma. Algo bueno verdad. Surtida. $30.00 diarios venta, $4,000.00. Facilidad pago. Vea este sólido negocio. Cuenya Monte y Someruelos, Café.

V-4 7318 8 Mar. 13

VENDO, COMPRO Y CAMBIO

Establecimientos y propiedades, créditos hipotecarios y otros valores. Bodega a balance en la Habana, se cambia por propiedad, se da diferencia en efectivo. Informes: San Rafael y Oquendo, café, de 1 a 5. Alvarez.

V-4 7276 7 Mar. 13

VENDO, POR EMBARCARME, la barbería situada en O-Reilly 16. También vendo libreta ahorros del Banco Gallego. Informan, en la misma.

V-4 6687 2 Mar. 12

VENDO CONOCIDO establecimiento, con todos los adelantos modernos, de su giro, lugar céntrico, poco dinero pago cómodo, buen contrato, admito transacción cheques cualquier Banco. Acepto socio con poco más mil pesos capital. Argüelles. Neptuno 94.

V-4 7677 11 Mar. 13

6 AUTOMOVILES-ACCESORIOS

CHRYLER

Se vende un automóvil Chrysler tipo chico propio para alquiler. Está buena de todo y se da barato. Puede verse e informan: Garage Eureka, Concordia 149.

V-6 7580 10 Mar. 14

SE VENDE UNA CARROCERIA, propia para Ford, Chevrolet. Se da muy barata. Informes, Cárdenas 11.

V-6 7567 10 Mar. 13

ACCESORIOS NUEVOS y usados, para todas las marcas de automóviles. Precios de relajo. Servimos pedidos al Interior. Servicio rápido. «El Relámpago» Carlos Alonso, Concha 113.

V-6 6836 3 Mar. 13

BABY MARMON, del 29, en perfectas condiciones, con chapa particular, se vende o cambia. Admito cheque de cualquier Banco, en pago. Puede verse a todas horas, en el garage Blanco 16 y 18.

V-6 7634 11 Mar. 14

VENDO UN CAMIONCITO Ford del 26, con venta y clientela de mantequilla y queso de Camagüey, tengo pagos las dos chapas del actual ejercicio, transporte y Distrito Central. Informan: San Miguel 270-A bajos, entre San Francisco e Infanta, pregunten por Desiderio.

V-6 7669 11 Mar. 15

7 MAQUINARIAS

TRACTOR «CARTEPILAR» 30-HP., con zorra, en $1,000.00. Acepto parte pago, en mercancías, camión o automóvil. Informan: San Lázaro 238

V-7 7426 9 Mar. 12

VENDO VASCULA de 1,500 libras, motor 3 caballos; Sobadora número 4, San José y San Francisco, Bodega.

V-7 7366 8 Mar. 13

9 MUEBLES-PRENDAS

VENDO JUEGO CUARTO, moderno, $18.00; otro, elegantísimo, 3 cuerpos, 9 piezas, color nogal; otro Arte Moderno, color de moda, $40.00; sillones; «Singer», ovillo. Precios ocasión. Sitios 37.

V-9 7560 10 Mar. 13

MUEBLES DE TODOS estilos, especialmente Arte Nuevo y fabricación rápida a elección del cliente, con grandes rebajas, al contado y con facilidade de pago. Tenemos comprador para sus muebles, en cambio por los nuestros, y liquidamos a como quiera todos los atrasados. Alquilamos, incluso los de lujo, dándole opción a comprarlos, con la mitad de rebaja. La Casa Ruisánchez, (que anuncia la verdad), Angeles 13, esquina a Estrella, (del 25 al 31). Telf. A-2024.

V-9 6600 2 Mar. 31

MUEBLES EN GANGA

Juegos de cuarto. Arte Moderno $4.00 mensuales. Comedor, caoba, último estilo, $3.00 mensuales. Sala o recibidor, modernísimos, $3.00 mensuales. Juego cuarto, tres cuerpos, caoba, últimas creaciones, $5 00 mensuales. Precios muy bajos.

GRANDES FACILIDADES U-5427.

"LA EMINENCIA", NEPTUNO 188

V-9 5701 19 Mar. 21

NECESITO VENDER a la mayor brevedad mis muebles, cuarto, sala, comedor y demás adornos. (Me urge). Concordia 31 altos, esquina San Nicolás.

V-9 7341 8 Mar. 23

OBJETOS DE ARTE

Vendemos preciosos jarrones, porcelanas muy finas, figuras bronce, marmol y marfil, lámparas bronce, de comedor y sala; muebles antiguos y modernos, a precios increíbles. «Los Tres Hermanos», Consulado 94 y 96. A-4775

V-9 7374 8 Mar. 15

OBJETOS ARTE, PROPIOS regalos distinción, se venden a precios ínfimos. "La Predilecta", San Rafael y Oquendo. Hay primores porcelana, bronce, marfil, marmol, plata. Platos, coronas, jarrones y muchas antigüedades.

V-9 7150 6 Mar. 16

«UNA CASA COMPLETA» de muebles y lámparas, $10.00 mensuales: Un juego cuarto. juego comedor juego sala, nevera, 3 lámparas, 2 sillones-portal, 1 cama-niño 1 fiambrera. Todo: $10.00 mensuales. Libre conducción. Ventas a plazos, a toda la Isla «La Comercial», Neptuno 153.

V-9 4600 10 Mar. 12

¡ASOMBRESE! JUEGO CUARTO, sala, comedor, $1.00 semanal, sin dinero fondo, ni fiador, «La Predilecta», San Rafael 171, entre Oquendo y Marqués González; juegos cuarto, $25.00; sala, $10.00; camas, $3.00. Facilidades pagos. Alquilamos, cambiamos, reformamos, guardamos muebles.

V-9 7439 7 Abr. 8

VENDO ORTOFONICA «Victor» lujoso gabinete, nueva completamente, muchos discos $8.00. Otra $4.00. Singer gabinete con sus piezas $8.00. Sitios 37 esq. San Nicolás.

V-9 7681 11 Mar. 14

VENTAS

v9 Muebles y Prendas.

UNA CASA COMPLETA, $15.00 mensuales. Juegos sala, comedor, cuarto, nevera, 2 lámparas, mesa-teléfono, 2 sillones-portal 1 cama-hierro, 1 fiambrera, 1 sombrerera y 1 mesa-escritorio. Todo: $15.00 mensuales. Libre conducción. Ventas a plazos, en toda la Isla. «La Comercial». Neptuno 159.

V-9 4599 10 Mar. 12

10 UTILES DE OFICINAS

Muebles de Oficina

Ventas. Compras. Cambios. Archivos, cajas seguridad, armarios, máquinas escribir, sumar ,calcular, tarjeteros Kardex, adresófagos, mimeógrafos, bu fetes, sillas, libreros, ventiladores. Cuanto necesite una oficinas, Compostela número 53. A-7744.

V-10 7339 11 Mar. 18

MAQUINAS DE ESCRIBIR, archivos, burós, desde $5.00; libreros, sumadoras, calculadoras, mimiógrafos mesas de todos tamaños. No reparo precio. Véalos, Villegas 6. A-8054.

V-10 6948 10 Mar. 22

CAJA DE CAUDALES grandes, buen fabricante. Se venden baratas. San Ignacio número 51.

V-10 7334 8 Mar. 13

11 INSTRUMENTOS DE MUSICA

VENDO magnífico piano Stower muy elegante estudio flamante, se da casi regalado, puede verse Máximo Gómez, No. 18, bajos.

V-11 7694 11 Mar. 13

PIANO «GIRALT» CASI NUEVO. Se vende muy barato con facilidades de pago. También se vende ortofónica «Víctor», con discos, Aguila 139, entre San José y Barcelona.

V-11 7635 11 Mar. 15

PIANO ALEMAN, de alta calidad, pocos meses de uso, se da en precio de quiebra, casi regalado. Venga, vea y pensará: ¿Quién dijera esto? Dragones, frente Teatro «Martí».

V-11 7629 11 Mar. 19

AFINE SU PIANO O PIANOLA, por $2.00. Absoluta garantía, Virgilio Fernández, procedente de grandes fábricas europeas. Vendo un Radio Fonografo. Muy baratos. Taller de reparaciones, pianos y pianolas, Zulueta 36 y medio. M-3040.

A fin. 7460 9 Mar. 25

13 LIBROS-IMPRESOS

AL RECIBO DE CINCUENTA centavos, (giro postal) le enviaré mi libro para aprender inglés. Cárdenas 27, J. Mora González.

V-13 7505 10 Mar. 13

15 OBJETOS-VARIOS

SE VENDE YATCH americano, nuevo, 45x10 pies. Velocidad y motor económico. Se admiten proposiciones. Taller Viuda Ruiz de Gámiz. Telf. M-3436.

V-15 7684 11 Mar. 14

ESTANTES Y MESAS

Propios para cualquier clase de negocios, se liquidan estantes y mesas, a precios de situación, Luz entre San Ignacio y Cuba, de 9 a 12 m. y de 2 a 5 p. m.

V-15 7608 11 Mar. 15

SE VENDEN EN LA PROVINCIA de Matanzas, 600 railes de 45, 55 y 60 libras, propios para corrales o líneas. Se dan baratos. Informan: Apartado 1052.

V-15 7626 11 Mar. 14

POR EMBARCARME, vendo un refrigerador eléctrico Majestic casi nuevo y en un precio muy razonable. 27 entre J y K., 3a. casa al lado de un solar yermo.

V-15 7284 7 Mar. 19

DINERO-HIPOTECAS

d2 SE OFRECE

VENDO HIPOTECA O cambio dos casitas en la Habana, cerca de la Estación Terminal, rentan $40.00 mensuales, actualmente. Para informes: Telf. M-1474, U-3000.

D-2 7692 11 Mar. 14

PARA HIPOTECAS necesito siguientes partidas: Casa 3 plantas, calle Mazón $4,000 al 9%. Casa 2 plantas, Rayo cerca Reina $4,000 9% y $3,000 Almendares chalet, cerca doble línea. Campanería. Aguiar 68. M-7785.

D-2 7662 11 Mar. 13

PRESTO CANTIDADES, de $150.00, $200.00, $300.00, $400.00, $500.00, con garantía de solares, casas, alquileres. No corredores, Sr. Pastor, Compostela 4, bajos. A-9165.

D-2 7523 10 Mar. 25

DINERO A PRESTAMOS sobre terrenos, alquileres de casas, subhipotecas, condominios, usufructos, casas, fincas rústicas, mercancías, panteones, bóvedas y pagarés, Habana 57 y San Juan de Dios. Telf. M-6800. Sr. Escobar.

D-2 6830 3 Mar. 18

HOY Y SIEMPRE PRESTAMOS dinero, no tenemos festividad bancaria, Edificio «Nueva Escocia», Departamento 202, Cuba y O-Reilly. M-9486, 10 a 12, 4 a 6.

D-2 7207 7 Mar. 17

DINERO

Sobre joyas y objetos de Arte. Interés reducido y absoluta reserva. «Los Tres Hermanos», Consulado 94 y 96. Telf. A-4775.

D-2 7173 6 Mar. 13

DINERO

No pierda tiempo. Cuando necesite tomar dinero en hipoteca o pagaré, vea a Fernández Alvarez, San Ignacio 50. Telf. A-4432, 2 a 5. Operaciones rápidas y absoluta reserva.

D-2 7232 10 Ab. 1

PRESTAMOS $50.00 hasta $300.00. Devolviéndolo mensual o semanalmente, durante un año. Pagaré al 1¼ por ciento interés. Compañía de Préstamos, Amargura 56. A-6538.

D-2 6686 2 Mar. 13

DOY DINERO EN HIPOTECAS, cualquier cantidad, al 7 por ciento. Operación en 24 horas. También sobre bóvedas, panteones, Alberto Cuervo Obispo 69, altos. Telf. M-1537.

D-2 6890 4 Mar. 9

PRESTAMOS AL 3%

A empleados particulares o propietarios. Pagarés. 2 fiadores. Solicitante propietario varias casas sin fiadores, devolviendo capital e intereses durante 6 meses. También hacemos hipotecas. Compañía Comercial «La Mercantil S. A.» Consulado 45- Telf. A-9173.

D-2 3831 4 Mar. 14

TENGA CONFIANZA EN los bancos. Acepto cheks sujetos a festividad todos los Bancos, aceptándolos en pago, haciendo hipotecas y toda clase de operaciones. Fernández Hermo. M. de Gómez 453. M-2758.

D-2 7585 10 Mar. 13

DINERO

Doy grandes y pequeñas cantidades en hipoteca, desde el 6 por ciento en adelante, para La Habana y sus Barrios. También tengo para los Repartos Operación rápida y absoluta reserva

JULIO C. GRANDA

Obrapía 33. Telf. M-5921. F-5759.

D-2 5339 18 Mar. 21

d4 GIROS-LETRAS

CAJAS RESERVADAS

Las tenemos en nuestras bóvedas construídas con todos los adelantos modernos y las alquilamos para guardar valores de los interesados. En esta oficina daremos todos los detalles que se deseen.

N. GELATS Y COMPAÑIA

106 Aguiar 108 esq. a Amargura.

D-4 7444 10 Ab. 9

PARA EL HOGAR

ph2 INTERES PARA EL HOGAR

PRECIO NUNCA VISTO: un saco carbón a cualquier lugar de la Habana 75 cts. Será gratificado su nuevo pedido 5 cts en saco. Telf. A-9515.

PH-2 7674 11 Mar. 14

Señora para cocinar con

Carbón no necesita comprar una cocina nueva, por medio de nuestras hornillas patentadas le transformamos su cocina de gas, gasolina o estufina sin deteriorarla ahorrará más del 80%. Exposición y ventas. Ferretería «Los Dos Leones». Galiano y Virtudes. Telf. A-4190.

PH-2 7672 11 Mar. 14

PARA LAS DAMAS

pd1 PELUQUEROS

JUAN MOLINA, PELUQUERO y masajista. Servicio $0.40; 2 $0.50; 3 $0.75; especialidad en corte de melena y amable con los niños Avisos al Telf. A-4478.

PD-1 5473 19 Feb. 23

pd3 INTERES PARA LAS DAMAS

SOMBRERERA-MODISTA: Ni bote, ni regale su sombrero. Hago modelo, $0.50; tiño, limpio, corto, entallo vestidos, $0.50; hechura, desde $10.00. Voy domicilio, San Rafael 41-C., Celestina. F-2492.

PD-3 7546 10 Mar. 13

POR NO SER DE NUESTRO giro, liquidamos por la cuarta parte de su valor, cocinas carbón vegetal y hornos alemanes. Arreglamos, esmaltamos neveras, Angeles 21. Telf. M-1931.

PD-3 7571 10 Mar. 17

TODA MUJER LABORIOSA, para arreglar sus máquinas coser, comprarlas o cambiarlas, avisa al señor Arias, (19 años empleado «Singer»). Suplícole, llámeme: A-5040. Garantía. Seriedad.

PD-3 7940 10 Mar. 14

SRTA. LOPEZ, bordadora a mano, práctica toda clase labores: especialidad monogramas para camisas y pañuelos preferencia en troseause de novias, da clases a domicilio, inmejorables referencias de sus alumnos, presenta labores realizadas. Cose y corta por figurín. Sta. Emilia 136, entre Durege y San Julio Telf. I-3385.

PD-3 6491 28 Mar 15

ENSEÑANZAS

e1 PROFESORAS-PROFESORES

PROFESORA TITULAR, se ofrece para dar clases a domicilio. Adjunto a las asignaturas, solfeo, piano y taquigrafía, por módico precio. Informan: Telf. A-6629.

E-1 7575 10 Mar. 13

PROFESORA INGLESA, de Londres, da clases a domicilio y en su casa. Precios moderados. Muchos años de práctica. Galiano 59, esquina Concordia. Piso 1, Departamento 3.

E-1 7556 10 Mar. 13

PROFESORA SUIZA. Tituldada, piano, idiomas, especialmente curso rápido, inglés, francés y alemán. Precios módicos. Instrucción manual como institutriz. Telf. I-2007. San Carlos número 26, bajos, Loma Chaple.

E-1 7240 7 Mar. 13

PROFESORA DE LARGA práctica, ofrece clases de inglés y alemán, $3.00 mensual, garantizando un rápido adelanto. Referencias. Compostela 66, Departamento 43. Telf. M-4184. De 11 a 1.

E-1 6782 3 Mar. 18

INGLES

Enseñado por profesora americana. Sorprendentes resultados, en pocas semanas. El discípulo leerá, escribirá y hablará el inglés, en breve tiempo. Lecciones a domicilio también. Miss Kapan, «Gran Hotel». Teniente Rey y Zulueta. M-9896.

E-1 5976 24 Mar. 25

e3 ACADEMIAS

GRATOS, 3 CLASES. ¡Pruebe! Sistema Matilde Alemany, corte, costura acreditado, moderno, fácil. La prueba perfectísima al cuerpo y figurín, garantizado. Clases desde $2.00 mensuales. Expido título. Clases a domicilio. Vendo Métodos. Academia Central, Aguila 121, altos, San Rafael y San José A-5758.

E-3 7652 11 Mar. 26

ACADEMIA «CASTRO». Aritmética Comercial, Teneduría de Libros, Gramática, Escritura a Máquina, Inglés, y otras asignaturas. Procedimientos modernísimos. A $1.00. desde el 15 actual. De 7 a 11 noche. Damas 26 entre Luz y Acosta.

A-3 7643 11 Abrl. 10

ACADEMIAS "ADAMS"
4 asignaturas, $3.00
GRATIS ESTE MES

Inglés, Francés, Alemán, Taquigrafía «Pitman» y «Gregg», Mecanografía, Ortografía, T. de Libros, Correspondencia. Aritmética. Todas las asignaturas del Bachillerato. Curso procurador. Pida Prospectos. **Neptuno 78 y 80, esq. Manrique. M-7849.**

E-3 6900 4 Ab. 3

Por Correspondencia

Ortografía, Gramática, Mecanografía, Aritmética, Taquigrafía, Contabilidad. Correspondencia Comercial. Cientos de alumnos satisfechos. Solicite HOY MISMO amplios informes gratuitos. Gran Academia «Mercurio» Dragones 42 Habana.

E-3 5800 22 Mar. 24

INTERES GENERAL

LABORATORIOS
Dr. Cravero.
ITALIA

ANTIASMATICO

Fuerte.
Cardiotónico.

CURA EFICAZ DEL ASMA

Una sola dosis suprime la asfixia

Droguería "DANHAUSER"

Representante
Apartado 1093
Habana

1G 6845 4 Mar. 5

POR HUMANIDAD y por compasión hacia los que sufren del Estómago, Vesícula Biliar, Colitis e Intestinos, de cuyos males padecí por largo tiempo, a pesar de haber tomado infinidad de medicamentos comunicaré gratis a quien se interese, el nombre del moderno patente medicinal que me ha curado, completamente, en pocos días. No pretendo lucro alguno, en ningún sentido. F. Rabassa. Apartado 117. Habana.

I-G. 3933 20 Mar. 2

GRATIS

Remitimos a comerciantes del interior, lista de precios de juguetes, quincalla, postales, sorpresas para caramelos, semillas de hortalizas.

Escriban a CASA THOMAS, HABANA 85, HABANA

SINTONICE LA ESTACION CMW
El DIARIO Hablado
Se trasmite todos los días
A las 7.30 a. m., 1 p. m. y 6 p. m.

M.E.C.D. 2016

Roosevelt dará amplios poderes sobre la producción y venta a Mr. Wallace

Salvados mil pescadores que fueron arrastrados hacia alta mar en un desprendimiento de hielo

MOSCU, Rusia, marzo 12. (AP). — Comunican por radio desde Astrakan, en el Mar Caspio, que los mil pescadores que fueron arrastrados por la corriente, en varios tempanos de hielo, durante la gran tormenta de ayer, estaban salvos.

NO SE DIERON DETALLES DEL SUCESO

Anteriormente, en un mensaje que daba cuenta del hecho, se dijo que varios aeroplanos estaban buscando a los pescadores, y que el cambio de viento, indicaba que los témpanos probablemente flotaban en dirección a la costa.

UNA ALOCUCION DEL PAPA ANTE EL CONSISTORIO

ROMA, marzo 12.—AP.—La Roma eclesiástica espera con ansiedad la celebración del Consistorio secreto del lunes en que el Papa Pío creará seis nuevos cardenales, así como el Consistorio público del jueves por la mañana en que conferirá los capelos rojos.

Entre los nuevos cardenales se encuentran el arzobispo Pietro Fumasoni-Biondi, delegado apostólico en Washington, y el arzobispo Jean Marie Rodríguez Villeneuve, de Quebec, Canadá. Los otros son los arzobispos de Viena, Florencia y Turín y el nuncio papal en Rumania.

El consistorio secreto del lunes confirmará también muchos nombramientos de Arzobispos y Obispos y es posible que el Papa cubra las vacantes que existen en diócesis del Norte y Suramérica.

El Consistorio designará tres cardenales para que abran las Puertas Santas de las tres Basílicas al mismo tiempo que lo hará el Sumo Pontífice con la puerta de San Pedro el sábado primero de abril por la mañana. Los cardenales a quienes se confiará esa misión son Pignatelli di Belmonte, dean del Sacro Colegio, para la Basílica de San Pablo; Cardel Marchetti-Selvaggiani para la de San Juan de Letrán y cardenal Ceretti para la de Santa María la Mayor.

Dos cardenales sacerdotes serán elevados a cardenales-obispos. Uno de ellos probablemente será el cardenal Sincero y el otro el cardenal Carreti, que por espacio de ocho años fué auditor de la delegación apostólica en Washington.

En el consistorio público del jueves el Papa Pío pronunciará una alocución en la que tratará de las condiciones del mundo en vísperas del Año Santo. En el consistorio del pasado Año Santo, el Papa avisó al mundo contra los peligros del socialismo y del comunismo.

El número de cardenales se elevará ahora de 52 a 58.

LA AYUDA DE LA IGLESIA A TODO EL MUNDO

CIUDAD DEL VATICANO, marzo 12. (AP.)—Su Santidad Pío XI manifestó hoy que la Iglesia «ayuda y debe ayudar al mundo tanto en las cosas naturales como en las sobrenaturales.»

Su Santidad pronunció esta frase durante su discurso con motivo de las ceremonias relacionadas con la lectura del decreto final de la Congregación de Ritos, para la canonización del venerable Giuseppe Pignatelli y de Catherine Laboure.

«El saber y la moralidad humana han llegado a alturas apreciables en los asuntos mundanos sin la Luz de la Doctrina de Cristo»—dijo Su Santidad—. «Pero también han caído en toda clase de miserias. El valor de la ayuda de la Iglesia es indiscutible.»

Monseñor Lisson, ex arzobispo de Lima, el embajador de la Argentina en la Santa Sede y su hija y Camila Ratti, hermana del Papa, asistieron a las ceremonias.

Mensaje presidencial para el auxilio a los agrarios, análogo al usado en la crisis bancaria

Hasta los enemigos políticos del Presidente Roosevelt reconocen que será aplastante su victoria en la primera batalla, que será la referente a su plan de economías

WASHINGTON, marzo 12.—AP.—Los líderes de las facciones agrícolas confían que el presidente Roosevelt apoyará sus proposiciones de darle amplios poderes de supervisión sobre la producción y venta al Secretario de Agricultura Mr. Wallace.

Pronostican los líderes que el auxilio a los agricultores será el tema de uno de los próximos mensajes presidenciales al Congreso, presentando un programa de emergencia parecido al que ha sido aprobado para la situación bancaria.

Wallace ya ha indicado que está dispuestos a aceptar la responsabilidad.

BUSCAR TRABAJO PARA LOS DESOCUPADOS ES MAS IMPORTANTE QUE NIVELAR EL PRESUPUESTOS

CLEVELAND, marzo 12.—AP.—El comandante nacional de la Legión Americana, en un discurso pronunciado esta noche ante los veteranos del Estado de Ohio, declaró que la «tarea» de darle empleo a los millones de desocupados es mucho más importante que la de nivelar el presupuesto nacional.

«Me doy cuenta exacta»—dijo—«del hecho de que nivelar el presupuesto nacional es un asunto importantísimo, y que es una cosa que tendrá que hacerse con el tiempo; pero el problema más importante de los Estados Unidos en estos momentos, no es nivelar el presupuesto: es el de buscarle trabajo a los millones de desocupados».

LOS «CRUZADOS» DE CHICAGO APOYAN EL PLAN DE ECONOMIAS DE ROOSEVELT

CHICAGO, marzo 12.—AP.—«Los Cruzados», una organización fundada con el fin de hacer campaña en pro de la ley húmeda, le notificaron hoy telegráficamente al presidente Roosevelt que apoyaban incondicionalmente su plan de economías en el gobierno federal.

PREDICESE QUE TRIUNFARA EL PROGRAMA DE ECONOMIAS DE ROOSEVELT

WASHINGTON, marzo 12.—La aplastante victoria del Presidente Roosevelt en su primera refriega con el Congreso se predice hoy hasta por los senadores del campo enemigo que se niegan a conceder al Jefe del ejecuttivo los poderes sin precedente que ha solicitado para realizar economías en los presupuestos por más de $500 millones.

Se predice que el martes o el miércoles el Senado aprobará sin modificación la medida, que ha salido triunfante de la Cámara, la cual permite al Presidente Roosevelt rebajar las pensiones a los veteranos y reducir los sueldos de los empleados.

El senador demócrata Harrison, presidente de la Comisión de Hacienda, encargada de hacer el dictamen, presentará mañana la medida. Antes de que se reúna el Senado celebrarán una conferencia los senadores republicanos para tratar del proyecto.

«Republicanos y demócratas aprovecharán esta ley», dijo Harrison.

Los organizaciones de veteranos, incluso la Legión Americana, han dicho que aceptarán una reducción del diez por ciento por un año de las pensiones a los veteranos de todas las guerras hasta tanto la Comisión del Congreso hace un estudio sobre los déficit y la manera de enjugarlos.

UN CURANDERO Y ASESINO VA A SER JUZGADO

LINDEN, Texas, marzo 12 AP. La muerte de Bernice Clayton, de tres años de edad, víctima de los ritos de una religión salvaje realizados en una cabaña situada en una comunidad montañosa próxima a Linden, será investigada por el gran jurado del condado de Cass mañana.

Paul Oakley, de 20 años de edad, que se titula «curandero divino», Coy Oakley, de 25 años, su hermano, que se titula «discípulo» de Paul, y Sherman Clayton, de 30 años, padre de la niña, se encuentran detenidos desde la muerte de Bernice ocurrida el 19 de diciembre.

Paul Oakley declaró en los primeros interrogatorios que trataba de curar a la niña cuando el «diablo» le dijo que la ahogara.

El fiscal E. L. Lincoln dijo que pedirá que los tres sean procesados por asesinato.

CUATRO UNIVERSIDADES PARA LOS SIN TRABAJO SE CREAN EN NEW YORK

NUEVA YORK, marzo 12. (AP.) Cuatro universidades libres para los desocupados en el Estado de Nueva York, las cuales matricularán 1.500 estudiantes y darán empleo a 86 catedráticos sin trabajo con sueldos de quince pesos semanales, están en vías de organización, según anunciaron hoy los directores de la Junta de Auxilio Temporal.

Estos centros de educación ofrecerán cursos que permitan a los estudiantes recibir créditos para su ingreso en las Universidades del Estado.

Se considera inminente un movimiento realista o de "nazis", en Austria

Un viejo girasol.,.

que se va detrás del Sol.

TODA LA GUARDIA REPUBLICANA FUE MOVILIZADA Y LAS TROPAS FUERON ACUARTELADAS EN VIENA

El canciller austriaco Dollfuss hace un llamamiento al pueblo, pidiendo que apoye su dictadura, para evitar a su país la suerte de Baviera. Los rumores sobre restauración

VIENA, marzo 12 AP.—Con motivo de los incontables rumores sobre la posibilidad de un inminente movimiento realista o nazi, los líderes socialistas han ordenado la movilización de la Guardia Republicana, como medida de precaución.

La Guardia estuvo acuartelada todo el día de hoy. Las tropas del gobierno, en número de más de doce mil también estaban acuarteladas en Viena.

La Guardia militar en el edificio de la Cancillería fué aumentada hoy, de ocho a cincuenta hombres.

El pueblo vienés, sin embargo, aparentemente no está muy preocupado por la situación, pues las calles y los parques estaban aglomerados de familias hoy, aprovechando un hermoso día de primavera.

Mientras tanto el gobierno del canciller Dollfuss esta noche dictó una medida de emergencia económica, con el fin de reanimar el comercio. Esta incluye la declaración de un embargo contra todos los nuevos negocios en ramas muy explotadas, la prohibición de los precios fijos en las tiendas, y el fomento del plan para la construcción de nuevas carreteras.

DOLLFUSS PIDE EL APOYO DEL PUEBLO PARA SU DICTADURA

VIENA, marzo 12 AP. Un ferviente llamamiento de apoyo al Gobierno del Canciller Engerlbert Dollfuss con el fin de evitar a Austria la suerte de Baviera apareció hoy en el periódico semi oficial «Reichspost».

En el llamamiento no se menciona al Canciller Hitler ni a Baviera de una manera directa, pero se dice lo siguiente:

«Nosotros vemos que el futuro de Europa depende del establecimiento de un nuevo orden en el corazón de este Continente. Después de una centuria debe surgir un nuevo Reich alemán, la vieja alma imperecedera del Sacro Imperio aparece con un nuevo disfraz».

Pero un Reich alemán con una forma centralizada de estado en que el papel de Austria sería el de una provincia, dice el periódico, jamás podría ser una verdadera consecuencia de mil años de desenvolvimiento alemán.

Por tanto, dice el periódico, el lema nacional debe ser mas que nunca: «Viva Austria».

La opinión mas generalizada es la de que una monarquía es la única esperanza y que no solamente Francia sino también los social demócráticos austriacos prefieren la restauración de la Monarquía a Hitler triunfante en Austria.

Hay muchos judíos en las filas socialistas.

En todo caso es de notarse que continúa circulando el rumor de que el Archiduque Otto, hijo del exemperador Carlos, se encuentra ya en territorio austriaco.

Tres periódicos fueron suprimidos anoche por publicar la noticia de que Otto está en camino de este país.

Mientras tanto, el periódico socialista «Abeiter Zeitung» recuerda que la democracia no estaba muerta bajo los Hapsburgos y los Hohenzollern, pero que «hoy estamos junto a la tumba de la democracia alemana».

12 PESCADORES ESTAN A SALVO EN TERRANOVA

ST. JOHNS, Terranova, marzo, 12 AP.—Doce balleneros que fueron arrastrados hacia el océano en un témpano por el fuerte viento se cree que están sanos y salvos en la isla Western, pero hasta ahora no se ha podido llegar hasta ellos para recogerlos por causa del ventarrón.

Los residentes de la isla Horse, a dos millas al este de la isla Western dicen que vieron una hoguera ayer en dicha isla por lo que suponen que los balleneros llegaron a tierra. Se asegura que tienen alimentos para tres días.

La Isla Western es grande, y aunque deshabitada, tiene condiciones para refugiar a los balleneros.

Seis vapores se encuentran recorriendo los campos helados del norte dedicados a la pesca, pero probablemente no intentarán llegar a White Bay a menos de que sea absolutamente necesario.

Se teme que se desarrolle una epidemia en la capital de Los Angeles

Cuatro súbditos de la Gran Bretaña pertenecientes a una compañía que asesoraba al soviet fueron detenidos

La ejecución en masa de treinta y cinco empleados rusos y la condena de otros cuarenta a larga prisión ha sido una lección objetiva a las regiones ricas, pero atrasadas

MOSCU, Rusia, marzo 12. (AP).—Cuatro súbditos ingleses que representan a la Metropolitan-Vickers en Rusia, así como cuatro empleados rusos de la compañía, dos de ellos mujeres, han sido arrestados después de los registros practicados en sus domicilios por la policía.

La Metropolitan-Vickers es una de las grandes firmas inglesas que hacen negocios en Rusia. Se dedica a la venta e instalación de maquinaria eléctrica y turbinas, así como a asesorar técnicamente al Gobierno soviet.

CONTINUAN LAS PENAS DE MUERTE A GRANEL EN RUSIA

MOSCU, marzo 12. (AP).—Al condenar a treinta y cinco empleados y ejecutivos agrícolas a muerte así como a penas de ocho a diez años de prisión a otros cuarenta, el Gobierno soviético ha dado otra lección objetiva a las regiones ricas, pero atrasadas.

El presidente del departamento político del Estado anunció que las sentencias se han ejecutado, después de un juicio oral celebrado por la OGPU o policía secreta en que los condenados fueron acusados de actividades contrarrevolucionarias y sabotage en Ukrania y el norte del Cáucaso.

Feodor M. Konar, vicecomisario de Agricultura; M. M. Wolfm, miembro de la Comisaría de Agricultura, y M. E. Kovarsky, uno de los jefes de las estaciones de tractores mecánicos del Gobierno soviético figuran entre los convictos.

Los demás son obreros pertenecientes a las comisarías de Agricultura y de Granjas estatales. A veintiuno de los acusados se les impusieron sentencias de diez años de prisión y 18 lo fueron a ocho años de prisión.

RUINAS FABULOSAMENTE RICAS DE UNA CIUDAD MAYA QUE DATA DE 12 SIGLOS, FUERON HALLADAS

Han sido vistas quince pirámides y gran número de obeliscos así como centenares de pilares y lápidas de piedra. La fecha de un pilar es 14 de marzo del año 731 antes de Jesucristo

CIUDAD MEXICO, marzo 12. AP. El descubrimiento y exploración de una antigua capital del Imperio maya de hace doce siglos, cuyas ruinas se dice que son fabulosamente ricas, ha sido anunciado hoy por Enrique Juan Palacios, arqueólogo del departamento de Educación.

El señor Palacios fué enviado a las ruinas, las de Calakmul, hace un mes cuando los hombres de ciencia del Instituto Carnegie informaron que habían descubierto la antigua ciudad.

Calakmul, dice Palacios, es una de las más antiguas y acaso la mayor de las capitales mayas encontradas en la península.

A causa de la intrincada manigua que cubre el territorio e impide las exploraciones, informa, es imposible determinar la verdadera importancia de las ruinas, pero dice que ha visto quince pirámides y gran número de obeliscos, junto con centenares de pilares y lápidas de piedra que forman un laberinto de pequeñas estructuras.

La fecha de uno de los mayores pilares es de 14 de marzo del año 731 antes de Jesucristo.

El explorador dice que los trabajos de las pirámides y obeliscos son exquisitos, y revelan la mano de un experto dibujante.

Las ruinas están a unas 231 millas al sur de la ciudad de Campeche, región completamente deshabitada, a la que es muy difícil llegar.

GRAN PARTE DE LOS 140.000 VECINOS DE LONG BEACH SE NIEGAN A IR PARA SUS CASAS

De los doscientos sesenta mil alumnos del condado de Los Angeles, cincuenta mil no podrán volver a las escuelas que ha dañado el terremoto. 29 ciudades experimentaron daños

LOS ANGELES, marzo 12. (AP).—Comienza a temerse por las autoridades sanitarias un brote epidémico en el distrito metropolitano a causa de la contaminación de las aguas y la imposibilidad de aplicar todas las reglas que recomienda la higiene después del desastre de días pasados, que ha dejado a millares de personas sin hogar.

Las agencias de auxilio de los Estados Unidos han entrado en acción, prestando socorro a los heridos, proveyendo de medios para hospitalizar a los enfermos, distribuyendo alimentos y hasta ayudando a la tarea de reconstrucción.

El trigésimo quinto temblor intenso se registró a las cuatro de esta madrugada, a las treinta y cuatro horas de la primera sacudida, que ocurrió a las 5.55 de la tarde del viernes, causando enormes daños.

Los continuos temblores han hecho pequeños daños, excepto completar la obra de destrucción de las sacudidas mayores.

Long Beach, centro donde ha sido mayor la destrucción, no hace uso del agua potable a causa de que las autoridades sospechan que estén contaminadas con las aguas de las alcantarillas. Con este motivo se adoptan también muchas otras medidas para evitar la posibilidad de que haga su aparición la tifoidea o la viruela.

Todas las aguas destinadas a beberse en el área desolada tienen que ser hervidas, lo que origina grandes dificultades, pues con el objeto de impedir incendios se ha cortado el suministro de gas. En varios patios se han encendido hogueras donde se hierve el agua de una manera primitiva.

Una gran parte de los 140,000 vecinos de Long Beach se han negado a volver a sus hogares, temiendo por sus vidas. Permanecen en espacios abiertos, montando tiendas donde pueden, pero durmiendo muchos bajo una sábana por todo abrigo. El tiempo, felizmente, es moderado.

Los servicios religiosos se celebraron hoy al aire libre en el área de la mayor destrucción, que se extiende desde Huntington Park, al sur de Los Angeles, hasta el océano en Long Beach, o sea, en una faja de unas veinte millas.

Una peculiaridad de las últimas sacudidas ha sido el cambio en la dirección del movimiento. El viernes por la noche, durante las mayores sacudidas, los que estaban en camas orientadas de norte a sur, cayeron al suelo por el costado, algunas veces con violencia. Anoche el movimiento cambió al parecer, pues los que durmieron de este a oeste, cayeron al suelo en la misma forma.

Las cifras de las desgracias personales y de las pérdidas materiales no han cambiado, aunque las de Long Beach estaban sujetas a modificación. El total de las desgracias personales es de 115 muertos, 16 desaparecidos y 5,000 heridos, y las pérdidas se calculan en 50,000,000 de pesos.

Un contingente de inspectores realizó una visita a todos los edificios escolares del condado de Los Angeles para determinar los daños causados por el terremoto. Los cálculos preliminares indican que 50,000 alumnos de los 260,000 del sistema escolar del Condado no tendrán medios de continuar sus estudios hasta que no se haga una inspección en las mismas. Se sabe que 142 escuelas han resultado averiadas.

Millares de personas asistieron a los oficios religiosos del domingo celebrados al aire libre. El pueblo ha dejado de lamentarse por los muertos y trabaja activamente para aliviar la situación de sus hermanos y atender a la obra de reconstrucción. Son millares los que se han ofrecido voluntariamente a trabajar en el escombreo de calles y casas. Otros han ofrecido sus servicios a las agencias de auxilios.

Long Beach ha sido el centro de mucha de esta actividad. Los daños a esa ciudad se estiman en 25 millones de pesos y los muertos se han fijado en principio en 49, con 16 desaparecidos. El resto de las pérdidas las sufrieron Huntington Park, Compton, Watts, Santa Ana y otras pequeñas comunidades de los alrededores.

De las 152 ciudades del Sur de California que han rendido informes, veintinueve han recibido daños. Las pérdidas en el barrio comercial de Los Angeles suman unos 250,000 pesos, habiendo ocurrido dos muertos.

Todo el Sur de California se ha unido para ayudar a los damnificados por el terremoto. Alimentos, abrigos, dinero, efectos sanitarios y trabajo, llegan constantemente a las agencias de auxilio. Los bancos, afectados todavía por la moratoria bancaria, han permitido en algunos casos la extracción de fondos para facilitar el trabajo.

Los funcionarios públicos han dado las gracias por la presencia de la flota de los Estados Unidos en la bahía de Los Angeles. Aun antes de que la Cruz Roja comenzara a actuar, los soldados de infantería de marina y la marinería de la Armada estaban de servicio entre las ruinas conservando el orden.

Las unidades policíacas, militares y navales, impidieron el saqueo, el vandalismo y el desorden, dominando la situación desde el primer momento. La ley marcial no fué necesaria y los funcionarios afirman que no se ha registrado un solo acto de saqueo.

La demolición de los edificios inseguros ha comenzado. Los primeros trabajos de esa clase comenzaron en Ballfower, al sur del barrio comercial de Los Angeles.

La mayor parte de los trabajos se realizarán en Compton, Long Beach y Huntington Park. Apenas ha quedado un edificio en Compton que sea útil.

LAS EMPRESAS DE SERVICIOS PUBLICOS POCO AFECTADAS

LOS ANGELES, marzo 12. (AP).—Las empresas de servicio público de esta área no han resultado afectadas grandemente por el terremoto, aunque los registros del gas así como las conexiones eléctricas han sido revisadas. Los sistemas de acueducto y teléfono tampoco han resultado muy averiados.

La Junta de Comisiones de la bahía anunció que se permitirá a partir de hoy la entrada y salida de buques.

Los sacerdotes de todos los credos están organizando una «clínica espiritual» por conducto de Mrs. Rhea Crawford Splivalo, que se ha distinguido como «ángel de Broadway» en el Ejército de Salvación en Nueva York, hace años.

Los sacerdotes se han prestado voluntariamente a ser llamados a cualquier hora en que los habitantes de la ciudad necesiten los consuelos de la Religión.

Santa Ana ha comenzado la labor de rehabilitación decidiendo los funcionarios de la ciudad pedir a la Corporación Financiera de Reconstrucción un préstamo de 750,000 pesos.

Diariamente se somete a prueba el agua de la ciudad contra la posibilidad de contamiciones. Las reuniones públicas se han prohibido.

Se sabe que solamente el diez por ciento de los edificios estaban asegurados.

SUERO ANTI TETANICO PARA LOS ANGELES

SAN FRANCISCO,, marzo 12 AP A petición de las autoridades de California del Sur, 175 paquetes de suero anti-tetánico fueron enviados hoy por avión a la ciudad de Los Angeles, para ser distribuídas en toda la zona afectada por el reciente terremoto.

ESTALLA EN CAJAMARCA, PERU, UN MOVIMIENTO DE REBELDES IZQUIERDISTAS

Al frente de los sublevados se encuentran el Jefe de Policía, comandante Castillo y el coronel Gustavo Jiménez, titulado delegado revolucionario y jefe supremo político y militar

LIMA, marzo 12 (AP.)— En un parte oficial publicado por la secretaría de Guerra hoy, se da cuenta de la sublevación de algunas de las tropas del onceno regimiento de Infantería, ocurrida al amanacer de ayer en Cajamarca.

El jefe de los sublevados era el teniente coronel Gustavo Jiménez.

Las autoridades han dado los pasos necesarios para castigar a los sublevados.

Según la versión oficial de los sucesos, el teniente coronel Jiménez, que se hizo llamar por el título de «delegado nacional para la organización de las fuerzas revolucionarias y jefe supremo político-militar de la nación», obraba de acuerdo con el partido Aprista, y otros elementos izquierdistas, con quienes firmó un acuerdo en Arica, en noviembre de 1932. Este pacto fué el causante de la sublevación de Cajamarca.

De fuente fidedigna se ha sabido que la revuelta comenzó al amanecer del sábado, encabezada por Jiménez y el jefe de policía, comandante Manuel Castillo Vázquez, el cual fué recientemente ascendido.

El movimiento estuvo limitado a la guarnición de Cajamarca. Las noticias recibidas de Trujillo, aseguran que los cadetes militares que se entrenan en esa base militar, al enterarse de la revolución, inmediatamente se ofrecieron como voluntarios para ir a sofocar el movimiento.

Los rebeldes tenían planes preparados para organizar la revuelta en todo el país, pero ésta fracasó debido a la rápida actuación del Gobierno. Las autoridades en Lima, aseguran que no hay el más mínimo peligro de que la revuelta se extienda a las demás provincias.

En toda la región Sur de la república prevalece la más completa tranquilidad.

La primera división del ejército nacional se ha concentrado en Chiclayo. Más tropas reforzarán al tercer regimiento de Infantería, que está de guarnición en Salaverry. Estas fuerzas salieron hoy del Callao, a bordo del transporte «Urubamba».

El ministro de la Guerra, el jefe de Estado Mayor y otros altos jefes y oficiales del ejército acudieron a los muelles para despedir a los soldados.

SUSCRIBASE AL Diario de la Marina

CHANG HSIAO-LIANG, JEFE CHINO DIMITENTE DE LAS FUERZAS DEL NORTE HA LLEGADO A SHANGHAI

La Legación japonesa en Peiping ha manifestado ayer que las tropas de su país están dedicadas a expulsar de la provincia de Jehol a los pocos chinos que hay diseminados

PEIPING, China, marzo 12. (AP)—Las hostilidades entre chinos y japoneses a lo largo de la frontera de Jehol y en las cercanías del paso de Ku Pei-Kow apenas se manifestaron hoy.

En el cuartel general de Ho Ying-Ching, ministro de la Guerra del gobierno nacional, se anunció que no se habían recibido noticias del frente. Esto indica que no ha habido actividades militares en la frontera de Jehol.

La Legación japonesa ha declarado que el ejército de su país se dedica a expulsar de la provincia a las pocas unidades chinas que se diseminaron después de la toma de Ciudad Jehol.

Agrega que los japoneses se abstienen de todo avance en dirección al Sur de la Gran Muralla.

LLEGO A SHANGHAI EL MARISCAL CHANG HSIAO-LIANG

SHANGHAI, China, marzo 12. —(AP)—Chang Hsiao-Liang, que dimitió la semana pasada el cargo de jefe de las fuerzas militares chinas del Norte, ha llegado a esta ciudad procedente de Peiping en un aeroplano esta tarde.

Fué recibido por su cuñado T. V. Soong, ministro de Hacienda del gobierno nacional, y por el alcalde Wu Teh-Chen de Shanghai.

Después de inspeccionar la guardia de honor en el Aeródromo, se trasladó a la residencia de Soong.

GRAN AUGE DE LAS MINAS DE ORO DE ALASKA

Los comerciantes y los bancos han dado nueva vida a la explotación aurífera

ANCHORAGE, Alaska, marzo 12. (AP.)—Las minas de oro de Alaska han recibido gran impetu con motivo de las medidas financieras de los Estados Unidos, pues los alaskanos obtienen dinero hasta por el polvo de oro.

«Nuestros bancos están en sólidas condiciones—dijo el presidente E. A. Rasmuson, del Banco de Alaska, hoy—pero los comerciantes y los bancos han dado nueva vida a los antiguos métodos de explotación del mineral y están dispuestos a hacer pequeños negocios sobre el oro.

La minería es la única industria del territorio que ha mostrado una tendencia al alza en 1932. El oro y la plata embarcados ese año tuvieron un valor de $9.328.879 contra pesos 9.018.378 en 1931, según informes del departamento del Tesoro americano.

El departamento geológico dice que Alaska ha producido más de pesos 408.360.000 en oro desde que los americanos comenzaron la explotación de sus minas.

Una de las últimas personas que se ha dedicado con mayor ahinco a la explotación del oro es Miss Gladys Comstock, que ha estado trabajando a cuarenta millas de Nubeau tres años, haciendo viajes en aeroplano. Con el producto de sus negocios mineros realizó recientemente un viaje de vacaciones por Oriente.

El hitlerismo

Por Gastón MORA

HITLER ha triunfado en ... Se ha impuesto al país ... deres todos. Domina, sin ... en las esferas gubernativas ... gislativas. Se le respeta ... en las judiciales. Ante el ... la prensa. Tan capitis-di... que se ha vuelto, por ... apolítica. Sólo la que le ... incondicionalmente, puede ... bre los asuntos públicos. Se ... es posible que se gobierne ... Reichstag. Realmente no se ... sita para nada. Si funciona ... para hacer lo que quisiera ... que ahora, en las cimas de ... dispone de más potencia ... que la que tuvo el último ... ese desventurado Guillermo ... do, de Hohenzollern, que ... de haber sido cuasi omnipotente ... do ocupaba el trono imperial ... de la Paz y de la Guerra, y ... de haber desencadenado la ... gración más grande que ... los Anales de la Historia ... de que cayó, en 1918, en ... queña ciudad holandesa, donde ... la vida de un acomodado ... ro burgués. **Todo pasa.**

Una cosa parece que ... ocupar profundamente al ... ñor de Alemania: las Uni... y todos los otros establecimientos ... periores de Enseñanza; ... las Politécnicas, las de ... dios Comerciales e industriales ... elevados Centros docentes ... mensos talleres intelectuales ... inmensas fraguas culturales ... se construye y se enseñan ... cias, las artes técnicas, ... y la práctica de las profesiones ... ellos se piensa, se discurre ... ran y propagan ideologías ... cialismo de cátedra», organizado ... tíficamente, nació en Alemania ... rante la prepotente dominación ... los Hohenzollern. La moderna ... mania llegó a la cumbre de ... tencia científica, con la Uni... y a la cumbre de la potencia ... tar con el Ejército. He ahí ... tores, los elementos de la ... alemana hasta que la inse... **galomanía** de un Hohenzollern ... condujo a la catástrofe de ... tástrofe que trajeron dos ... sas; a saber, el trabajo ... subterráneo de la juventud ... sitaria más avanzada, ... continuación del imperio ... tico, y la sorda y profunda ... cia del Ejército a seguir ... y la cua lculminó y se ... abiertamente en 1918

Llegará a tener Hitler ... fuerzas armadas el ascendiente ... hasta 1918, tuvo el Kaiser ... Segundo? Y si llegase a ... conservaría mucho tiempo ... suceder», dice un diario ... Pero tal ascendiente sería ... precario». Lo que él ... significa, el poder que ... elementos de muy poca ... como se vió en la crisis de ... ría suficiente otra análoga ... política interior o de política ... jera, para que esa fuerza ... quebrantase, quebranto que ... dería a la misma disciplina ... creible que Hitler se haga ... sión de que le será fácil ... o canalizar las nuevas ideas ... corrientes intelectuales de las ... tudes universitarias y de los ... grandes centros de enseñanza ... juventudes se hallan penetradas ... espiritu y de las doctrinas ... dicales en el orden político ... co y social. Esas juventudes ... **plasmando** una Nueva Alemania ... cialmente distinta de la que ... ahora, han manejado los ... netamente políticos. Esa potencia ... telectual constructora no ... trolarla Hitler. Y ella acabará ... minar su actual poderío. ... le servirá el clausurar las ... sidades. Esta misma medida ... da por el zarismo, no pudo ... el advenimiento de la Nueva ... sia. La inteligencia trabaja ... quiera y como quiera.

Es posible que el propio ... **advierta** que la gran fuerza ... tual que moralmente facilitó ... da del régimen imperial y ... titución por el régimen ... y que la gran fuerza ... realizó, en el orden de los ... de las realidades, tamaña ... mación, no van a ser con ... **rismo** más reverentes que con ... **serismo**. Este fué una institución ... tórica, de raigambre nacional ... el **hitlerismo** es una violenta ... tación colectiva, que no dura ... cho. **«Violentum non durat»**

EN PUERTO RICO QUIEREN EL DERECHO DE ELEGIR SU PROPIO GOBERNADOR

SAN JUAN, marzo 12. ... Senado Insular ha enviado ... saje al presidente Roosevelt ... dole que le pida al Congreso ... conceda a Puerto Rico el ... de elegir su propio gobernador ... ta que quede determinado ... mente el «status» de la isla ...

El referido mensaje también ... ta a mister Roosevelt por ... mado posesión de la «presidencia» ... nuestra nación.» Varios ... berales del Senado protestaron ... uso de la palabra «nuestra» ... mensaje, alegando que este ... presentaba el verdadero ... que existe en la isla.

M.E.C.D. 2016