1A SECCION 1

El DIARIO DE LA MARINA es el periódico más antiguo de Cuba. Fué fundado en el año mil ochocientos treinta y dos.

SERVICIOS ESPECIALES DE ESPAÑA

DIARIO DE LA MARINA

Servicio cablegráfico por la INTERNATIONAL NEWS SERVICE Y UNIVERSAL SERVICE

HILO DIRECTO CON NUEVA YORK

1A SECCION 1

AÑO CIEN.—NUMERO 227 ACOGIDO A LA FRANQUICIA POSTAL LA HABANA, LUNES, 15 DE AGOSTO DE 1932.—LA ASUNCION DE NUESTRA SEÑORA TIEMPO PARA HOY: BUENO EJEMPLAR: 5 CENTAVOS

EL AUTOR DE LA PROCLAMA DE SANJURJO FUE UN HOMBRE DUCHO EN PSICOLOGIA POPULAR

SWANSON DEMUESTRA QUE EL GOBIERNO DE HOOVER ES DESASTROSO PARA E. U.

El senador demócrata dice que la producción de los E. Unidos en otras condiciones hubiera traído la prosperidad, pero que con las barreras arancelarias ha ocasionado depresión general

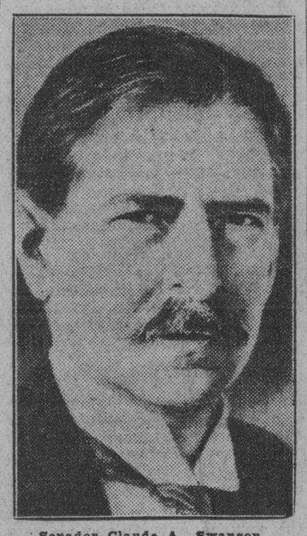

Senador Claude A. Swanson

WASHINGTON, agosto 14. (US).—Las declaraciones hechas sobre la tarifa arancelaria por el presidente Hoover en su reciente discurso pronunciado al aceptar la candidatura del partido Republicano, son indicadoras de que si este partido continúa en el Poder, las exorbitantes tarifas implantadas por la ley Smoot-Hawley, serán aumentadas y no reducidas, según declaró hoy el Senador Swanson, representante demócrata del Estado de Virginia.

Swanson asegura que «las declaraciones más significativas» del referido discurso del presidente, indicaban que el partido Republicano ha establecido más firmemente que nunca sus propósitos de aumentar la tarifa arancelaria. El distinguido senador agregó:

«El comercio de exportación americano está desapareciendo rápidamente. La imbecilidad del ser humano ha pervertido los beneficios de la Providencia. La producción en este país y en el mundo entero ha sido mayor que nunca. Bajo condiciones normales esto hubiera traído la prosperidad, pero las barreras arancelarias impiden el intercambio de estos productos y por consiguiente han traído la depresión mundial».

Alba que nace

(Por ANTONIO ESCOBAR)

EN estos últimos días, un economista británico nos ha enterado, desde Londres, de que ya en los Estados Unidos se había acabado el período de depresión económica y se había iniciado el de recuperación. Con este informe ha coincidido un movimiento de alza en la Bolsa de Nueva York; movimiento no basada en los más de los valores, en que estén éstos dando mayores beneficios.

Han subido, según parece, porque se ve venir una situación mejor. El caso ha sido, más que financiero, 'psicológico", como dijo el Presidente Wilson, cuando, en su tiempo, ocurrió uno en sentido contrario, esto es, un bajón en los valores.

A la profecía del augur de Londres ya este fenómeno bursátil, se ha agregado algo que no es ni augurio ni psicología; mejor dicho, no algo, si no algos, porque se trata de varias depresiones eliminadas.

En las fábricas de tejidos de Lawrence, Estado de Massachusetts, se ha dado colocación a millares de obreros; en algunos de esos establecimientos se está trabajando de noche.

Según informes recogidos por la Cámara de Comercio de Hartford, en 16 de las ciudades mayores del Estado de Connecticut, en Junio, hubo alza en los ingresos postales, en el consumo de electricidad y en el de balas de algodón, en el número y costo de los automóviles comprados y en las pólizas de seguros vendidas. Las quiebras han disminuido.

En Middletown, ciudad de aquel mismo Estado, una fábrica de artículos de seda, ha sumado 100 obreros a los 30 que tenía colocados, para hacer frente a los pedidos que ha recibido.

En Hazelton, Estado de Pensilvania, la fábrica de cintas de Freeland, cerrada desde hace meses, está funcionando desde fines de Julio. Y el mismo es el caso de la compañía que en la ciudad de Hogansport, Estado de Indiana, fabrica material para radiadores.

De Chicago dicen que en el Séptimo Distrito de Reserva Federal, están trabajando más las fábricas de loza, de drogas y de artículos de electricidad; las cuales, en esta época del año, no producían tanto.

En Malwaukee, una fábrica de calzado anunció que pronto emplearía 730 personas para trabajar 5 días y medio por semana.

Etc., etc. Estos son los comienzos, modestos, de la evolución más o menos lenta, hacia la prosperidad. Se van acabando las mercancías; vienen los pedidos y para servirlos tienen los productores que colocar a mucha o poca gente de la que habían despedido cuando la demanda descendió, hasta llegar a ser nula en ciertos casos.

Esta era la "ley natural" a que aludió el Presidente Hoover cuando dijo que ella acabaría con la depresión y que por lo tanto, no había que emplear contra ésta última la acción del Estado. Sin embargo, ese Estado con la colaboración, y en varios casos, por iniciativa del Presidente, está prestando un dineral para sacar de apuros a los Bancos y a ciertos productores y para otras atenciones.

Si esto no es acción del Estado venga y véalo el Maestro Adam Smith, que inventó en la Gran Bretaña la Economía Política al mismo tiempo que la inventaba Monsieur Quesnay en Francia; ambos, grandes individualistas, y por ello, contrarios a que el gobierno se entrometa en los negocios de los ciudadanos.

Ahora hay individualistas que son partidarios de esa intromisión para impedir o amenguar las futuras depresiones económicas. No se pide que se imponga a los productores ni que el gobierno se convierta en productor ni en banquero, si no que con hombres de ciencia y de experiencia informe a los elementos económicos y los organice para que substituyan la rivalidad con la cooperación y traigan un régimen de relaciones cordiales entre los capitalistas y los trabajadores.

Con esta organización siempre serán posibles las depresiones; pero se las verá venir y se atenuarán tanto que no se darán situaciones tan graves com ola presente. Y en lo que atañe a los jornaleros se tomarán tales precauciones contra el desempleo, o más bien, contra sus efectos, que cuando él sobrevenga, los trabajadores recibirán pensiones que los pondrán al abrigo de la miseria.

Este es el magno problema que ha de resolver el pueblo americano; magno por su volumen, y por su índole; y que el pueblo americano resolverá cumplidamente, porque tiene inteligencia y buena voluntad. Dará ejemplo a los otros pueblos y un golpe mortal al socialismo.

Nueva York.

Japón trata de incautarse de aduanas chinas

No consultarán con las demás potencias como tampoco hicieron cuando el ataque a Shang Hai

TOKIO, agosto 14 (Exc. del DIARIO DE LA MARINA. Por hilo directo.)

Una amenaza de una demostración naval y la incautación de las aduanas de Tientsin Tsingtao y otros puertos chinos, fué hecha hoy por el Ministerio de Relaciones Exteriores del Imperio Japonés, después de la publicación, en un periódico londinense, de la noticia de que China tenía proyectado suspender los pagos de la parte japonesa de la indemnización boer.

Esta amenaza por la cual se reanudaron las operaciones militares en China, es otro paso en el conflicto aduanero creado por la incautación de las aduanas en la Manchuria por el gobierno del Manchukuo.

«¿Serán consultadas las demas potencias, en un esfuerzo para ajustar las diferencias, antes de efectuar las anunciadas operaciones navales?» Se preguntó a un funcionario del ministerio y éste respondió:

—«No tenemos tiempo de consultar a las demás potencias antes de las operaciones en Shanghai y en la Manchuria, así es que—posiblemente—no dispondremos del tiempo necesario para consultarlas, si China rompe el tratado arancelario».

«Los Estados Unidos sentaron un mal precedente, cuando permitieron que los chinos usaran la parte americana de la guerra boxer para fines educativos. Las demás naciones siguieron su ejemplo, y el Japón, la nación más afectada por la rebelión boxer, ha estado dando facilidades de educación a los chinos».

Huelga médica a las doce de la noche de hoy

EN LA REUNION EFECTUADA AYER EN SANIDAD NO SE ADOPTO ACUERDO ALGUNO

El Secretario de Sanidad se entrevistará hoy con el Pte. de la República, explicándole detalladamente el problema creado con el abandono de los servicios médicos en las Casas de Salud

Hoy, a las doce de la noche, el Comité Ejecutivo de la Federación Médica de Cuba, decretara la huelga a todos los sanatorios que representa la Unión General de Sociedades Mutualistas, con vista del resultado de la reunión celebrada anoche en la Secretaría de Sanidad y Beneficencia bajo la presidencia del doctor Miguel Céspedes Alvarez y las representaciones de aquellas dos instituciones.

El doctor Céspedes abre el acto.

LAS CONTRAPROPOSICIONES

El señor Carlos Martí en nombre de la Unión de Mutualidades, lee las siguientes contraproposiciones a las bases de la Federación Médica de Cuba:

«UNION GENERAL DE SOCIEDADES MUTUALISTAS

La Comisión designada por la Asamblea General de Sociedades Mutualistas de Cuba, obedeciendo fustosa a las amables y corteses invitaciones hechas por el Honorable Sr. Secretario de Sanidad al objeto de conferenciar y conversar, discutir y aclarar en el terreno más cordial y amistoso los puntos de vista sostenidos respectivamente por una y otra agrupación y en su deseo de seguir la norma de conducta trazada por tan digno funcionario del Gobierno de la República y dispuesta a aportar a esa obra de cordialidad y de inteligencia todo cuanto contribuya a demostrar su buena disposición.

Estima que sería viable llevar a las entidades que representa para ser sometido a sus Juntas Generales de Asociados, respectivas, para su estudio, aprobación o no aprobación, los siguientes puntos:

Que, a partir de la fecha en que esta sugerencia adquiera el carácter de firme, las sociedades que constituyen esta Unión de Sociedades Mutualistas se obligan a no admitir como asociados con derecho a la asistencia médica a aquellas personas que vengan a inscribirse como socios en las listas sociales siguientes: si el socio es personal el que disfrute de una renta o entrada mensual, cualquiera que sea el concepto, excepto por sueldos, superior de 150 pesos y si el socio tuviere familia, el que disfrute de una renta o entrada de trescientos pesos mensuales. Esta cláusula se entenderá con los asociados de nuevo ingreso, pues los actuales están en la plenitud de sus derechos sociales y demás derechos de antigüedad, etc., que les otorgan los Estatutos.

Las boletas de inscripción o propuestas para aquellos socios se extenderán por duplicado, elevándose una al Colegio Médico de las respectivas localidades y se fijará un plazo de treinta días para oponerse a la admisión del socio o impugnado, bien entendido que a la impugnación se aportarán pruebas fehacientes de que el aspirante a ingreso no tiene a él derecho en virtud de la cláusula anterior.

Si no llegase a un acuerdo se elevará la boleta y lo actuado a una Comisión de arbitraje que formarán dos representantes de la Federación Médica y dos representantes de la Unión General que presidirá un Delegado del Gobierno de la provincia, cuya comisión fallará, sin más investigaciones de las que le sean sometidos a su fallo, fallo que será aceptado por ambas partes considerándose inapelable.

Si dentro del plazo de 30 días no hiciese la Federación oposición a la propuesta para ingreso de asociado, éste quedará con todos sus derechos, aunque posteriormente se demostrare que no es mutualizable con arreglo a las condiciones establecidas.

Aprobada la boleta de inscripción y aceptado el ingreso de un socio de acuerdo con las condiciones antes establecidas y vigente su carácter de socio no puede ser dado de baja en ningún caso de que por su esfuerzo personal, inteligencia o suerte mejorare de posición y se elevase a la categoría de no mutualizable, respetándosele todos sus derechos adquiridos, sin que se le puedan mermar en lo más mínimo.

La Habana, agosto 13 de 1932».

SE INICIA EL DEBATE

Al terminar el señor Martí de leer las anteriores declaraciones oficiales de la Unión de Mutualidades se inicia el debate que reproducimos a continuación:

—Dr. Hurtado: Declara que las contraproposiciones leídas por el señor Martí y de las cuales tienen copias todos los presentes engloban las demandas de la Federación Médica de Cuba, entendiendo que sería mucho mejor subdividir los asuntos tratados en las mismas. Agrega que se deduce de lo consignado en el escrito que la Unión de Sociedades Mutualistas limita los derechos de sus socios, debiendo hacerse una declaración de principios que diga «La Unión de Sociedades Mutualistas reconoce que los asociados pudientes no pueden gozar de los beneficios médicos de las asociaciones»...

—Sr. Martí: Con esas manifestaciones del doctor Hurtado volvemos a caer en el círculo vicioso de hace noches. No somos nosotros los que podemos aceptar o no, son nuestras Juntas Generales. Explica que el contenido de las declaraciones hechas por la Unión de Sociedades Mutualistas es lo que dicho organismo entiende viable en estos momentos, siendo las asambleas las llamadas a aceptarlas en definitiva o rechazarlas.

—Dr. Hurtado: Dice que para los efectos de continuar la discusión dentro de un orden cronológico no ve obstáculo en que la Unión haga esa declaración de principios.

—Sr. Martí: Afirma que no puede aceptar, en nombre de sus compañeros, las proposiciones del doctor Hurtado. «Nosotros, dice, pertenecemos a sociedades que dependen de los acuerdos de sus asambleas, no de esas sociedades que han aceptado vuestro plan porque son anónimas, no inscriptas en el Gobierno Provincial, que las gobiernan cuatro o cinco accionistas. A nosotros nos han dicho las asambleas de las asociaciones que representamos que las proposiciones de la Federación Médica pugnan con el espíritu del artículo 28 de la Constitución de la República y ahora no vamos a discutir y aceptar lo que ellas han rechazado.

Los representantes de la Federación Médica alegan que sus letrados y el Colegio de Abogados no han visto la inconstitucionalidad cometido en sus demandas.

—Dr. Núñez Portuondo: Pregunta si la Unión de Sociedades Mutualistas viene con instrucciones firmes para aceptar las bases, o no.

Sr. Martí: Venimos para no aceptar las bases de la Federación Médica de Cuba y sí mantener las que hemos traído esta noche. Sólo estimamos viables y equitativas las que acabo de leer.

—Dr. Núñez Portuondo: Por lo que se ve ustedes estiman viables esas contraproposiciones. Son producto de ustedes o de las sociedades que representan?

—Dr. Elizaga: «Cumplimos un mandato de cada sociedad, rechazando de plano las peticiones de la Federación Médica de Cuba.»

Agrega que si la noche del jueves se había suspendido el debate por no haberse llegado a un acuerdo, proponiéndose que la Unión trajera sus contraproposiciones, la representación de la Federación Médica debe estudiar las mismas, en un receso de cinco minutos, de media hora y aceptarlas o no.

—Dr. Piñeiro: Pregunta que si la Federación Médica acepta las contraproposiciones presentadas por la Unión, ésta por su parte aceptaría la declaración de principios sobre los pudientes pedida por el doctor Hurtado...

—Sr. Martí: Nosotros no podemos hacer más que esto (señala para el pliego de las contraproposiciones) y después consultar a nuestros mandantes.

El doctor Céspedes, secretario de Sanidad, pregunta si la Federación Médica desea continuar tratando el asunto, pues si se va a llegar a la una de la madrugada sin llegar a un acuerdo, es perder el tiempo.

—Dr. Núñez Portuondo: Precisamente para eso pedía la palabra, para solicitar un receso de cinco minutos y estudiar el asunto...

RECESO

Se concede el receso, al cabo del cual hace uso de la palabra el doctor Hurtado, quien dice que la Federación Médica de Cuba, por medio de sus representantes presentes, investidos de plenos poderes, ha concurrido a estos debates con ánimo de llegar a una solución satisfactoria; pero en vista de las declaraciones de la Unión de Sociedades Mutualistas, estiman que deben continuar el debate, no sin antes consignar al secretario de Sanidad que puede contar con la Federación Médica de Cuba en cualquier momento.

—Señor Martí: Dice que ellos están animados de los mejores deseos y que aunque no eran los que habían planteado el problema, sino a quienes se los planteó la Federación, habían querido armonizar dando la única fórmula viable, dentro de sus limitadas atribuciones. Nosotros tenemos que respetar la opinión de nuestras asambleas que es la de medio millón de hombres, de la opinión pública del país...»

deciendo sus múltiples atenciones para con la Federación Médica.

El señor Elizaga: Hizo suyas las

—Doctor Céepedes. Pregunta si pueden aceptar en principio lo propuesto por la Federación Médica.

—Señor Martí: responde que no.

—Doctor Núñez Portuondo: «No debemos seguir discutiendo infructuosamente», dice.

—Doctor Céspedes: Lamento mucho, dice, que mis gestiones no hayan obtenido resultado favorable alguno. He buscado el beneficio de ambas partes.

«Veré al señor Presidente de la República, agrega el Secretario de Sanidad, y le daré cuenta de todas mis gestiones, explicándole el asunto y le pediré que en un Mensaje se dirija al Congreso sometiéndole el caso a fin de que los Cuerpos Colegisladores digan la última palabra.

El doctor Núñez Portuondo: Hace un elogio del doctor Céspedes, agradeciendo declaraciones del doctor Núñez Portuondo expresando la gratitud de las Sociedades Mutualistas al Secretario de Sanidad.

HUELGA ESCALONADA

Hoy, como dejamos consignado, a las doce de la noche, se iniciará la huelga en las casas de salud.

Consistirá en la suspensión de los servicios ambulatorios, entre los que se encuentran las de todas las delegaciones de las mencionadas sociedades regionales en el interior de la República; los servicios de Rayos X en las casas de salud; los servicios de Laboratorio, las consultas externas, manteniéndose al cuerpo facultativo de cada casa de salud para la atención exclusiva de los enfermos que se encuentran recluidos en las mismas y los casos de urgencia, o sea de asistencia pública de emergencia.

LAS SOCIEDADES AFECTADAS

Entre las sociedades afectadas en el conflicto de huelga médica, están Los Centros Gallego, Asturiano, Dependientes, Hijas de Galicia, La Balear, Damas Católicas y las Colonias Españolas de Sagua la Grande, Cienfuegos, Santiago de Cuba, Pinar del Río, Guantánamo, Manzanillo, Matanzas y Camagüey.

Ha fallecido Monseñor Eustasio Fernández, virtuoso profesor de nuestro seminario

Una noticia dolorosa tenemos que consignar hoy y sin duda ha de producir general sorpresa: Monseñor Eustasio Fernández falleció anoche, minutos antes de las ocho. En los males que le venían aquejando desde hace pocos días, se había registrado un breve paréntesis, recrudeciéndose inesperadamente su enfermedad. Hace escasamente quince días, reseñábamos en estas mismas columnas los brillantes actos celebrados en la Iglesia de la Merced con motivo de las Bodas de Plata del sacerdote tan querido por sus virtudes acrisoladas, por su cultura espléndida y por la inagotable fuente de caridad que pudiera decirse era su divisa en su paso por la vida. Hace quince días, Monseñor Eustasio Fernández recibía, emocionado, las pruebas de admiración de una sociedad que tuvo la dicha de conocer la labor perseverante, silenciosa y nunca debilitada, de quien consagraba sus esfuerzos a aliviar los males de los abatidos por la desgracia. Hoy, esa sociedad ofrenda sus plegarias por el alma de quien deja tras de sí una estela de bondad y ternura, prodigándole su veneración. Monseñor Eustasio era Prelado Doméstico de Su Santidad. Hizo su carrera en Burgos, en el Seminario de San Gerónimo y se ordenó sacerdote en Mérida, Yucatán, donde cantó su primera misa, como dejamos dicho, hace 25 años, el 31 de julio de 1907. Trabajó en el ejercicio sacerdotal en aquella Iglesia Catedral, hasta el año 1914, en que vino a Cuba. Cooperó intensamente en la organización de una obra encaminada a dar alimentación y casa a los sacerdotes católicos expulsados de México, siendo ese el comienzo de la acción sacerdotal inmensa que había de llevar a cabo Monseñor Fernández en Cuba. En el año 1919, durante el Congreso Eucarístico celebrado en esta ciudad, hubo de distinguirse notablemente. Agregado a la curia diocesana y nombrado capellán del Sagrado Corazón, en el Cerro, el Padre Fernández multiplicó su actividad en toda clase de obras, especialmente las sociales, organizando la obra de las pequeñas misiones para las parroquias de los barrios pobres de la ciudad.

Ultimo retrato de Mons. Eustasio Fernández

Por cierto que llegó a ser el sacerdote más popular entre los numerosos vendedores de periódicos, a quienes una vez, en la Iglesia de Monserrate, hizo comulgar en gran número. Consagró grandes esfuerzos a la organización y conservación de la obra de los Pajes del Santísimo, celebrando en nuestra Catedral fiestas esplendorosas, como la última a la que asistieron más de tres mil niños. Su labor intensa, desde el principio, en pro de las misiones parroquiales, basta para que su recuerdo sea imperecedero. Profesor del Seminario, ha sabido infundir la ciencia y un gran amor en su clase, en la última generación de sacerdotes que ha salido de ese centro diocesano. Mas, la obra cumbre de Monseñor Eustasio Fernández donde refulgió en su magnitud su grandeza sacerdotal y su genuino patriotismo, fué en la ardua empresa de repatriación de inmigrantes españoles

DE PASO POR LA HABANA JULIO ALVAREZ DEL VAYO VISITO EL C. REPUBLICANO

El distinguido Embajador de España en México va rumbo a la Patria Grande. Fué agasajado en el círculo por los numerosos admiradores y amigos. Pereda habló en nombre de los de México

Pidió licencia al Gobierno de la República española, su Embajador en tierras aztecas, el señor Julio Alvarez del Vayo—talento, democracia, elocuencia, pluma vibrante—y el Gobierno, que sabe de las virtudes de tan donoso Embajador, se la concedió incontinenti.

Y con rumbo a la Patria Grande tomó el vapor «Habana.» No quiso Alvarez Vayo pasar sin saludar a la bandera tricolor y sin abrazar a los republicanos españoles de nuestro Círculo Republicano. Y en cuanto el buque dió fondo y lanzó el ancla, Alvarez del Vayo, puso pie en tierra

El señor Julio Alvarez del Vayo, Embajador de España en México, uno de los prestigios intelectuales de España, que es huésped de la Habana, por breves horas. El distinguido diplomático viaja a bordo del vapor «Habana», rumbo a New York, desde donde se dirigirá a España.
(Apunte de Karreño).

y se dirigió al Círculo citado donde al llegar fué saludado por una atronadora ovación de sus socios, que le esperaban para rendirle toda la pleitesía que merecen sus talentos y el cariño que su labor ha soliviantado en todos los corazones.

Le esperaban en los umbrales el presidente, señor Rogelio Puente; el vicepresidente, señor Angel Vázquez; el tesorero, señor Jesús Pernas; el secretario, señor Salvador Medina y el vicetesorero, señor Aurelio Selas, con un millar de socios. Terminado el momento afectivo, el señor Alvarez del Vayo, tomó asiento en una de las salas y rodeado de todos los del Círculo, se charló de todo; pero todo a manera de camaradería, en

(Véase la INFORMACION TELEGRAFICA en la Pág. 7

faltos de trabajo y de recursos, trabajo que las palabras no bastan para elogiar. Por esa labor, como remuneración humana había recibido título de Miembro de Honor del Comité de Sociedades Españolas, en tanto que la Cruz Roja le otorgó una alta distinción. Presidente de la Beneficencia Burgalesa—Burgos era su rincón nativo— en el seno de la misma deja huellas indubitables de su labor. Gran placer experimentó siempre Monseñor Fernández en cooperar en toda obra social, tanto civil como religiosa: ello le mostró como verdadero modelo de maestro y de patriota.

Tras breves días de asistencia solícita en la Quinta «Covagonda», falleció ayer, como dejamos dicho, a las ocho de la noche. Antes recibió todos los auxilios de la Religión de manos del Presbítero Antonio López, Superior de la Iglesia de la Merced, a la que Monseñor Fernández profesó siempre hondo y sincero cariño. En ella se encuentra tendido el cadáver. Hoy, a las cinco de la tarde, se efectuará el sepelio, partiendo el fúnebre cortejo de dicho templo

DIARIO DE LA MARINA se asocia, con todo fervor, al duelo que experimentan en estos instantes todos los católicos cubanos.

¡Descanse en paz Monseñor Eustasio Fernández, que deja un recuerdo inolvidable de su paso por la existencia!

REGISTRADA LA CASA DEL OBISPO DE AVILA, POR CREERLO REVOLUCIONARIO

Cinco yankees borrachos detenidos en Sevilla por destrozar plantas y arbustos en el Alcázar. Cerca de Madrid existe un pequeño pueblo donde no hay desocupados ni crisis económica

MADRID, agosto 15. (Lunes). US.—El Ministro de Justicia, don Alvaro Albornoz, declaró hoy que el manifiesto lanzado por el general José Sanjurjo, pidiendo al ejército y al pueblo español que se unieran a su movimiento monárquico, fué escrito por una persona que tiene un perfecto conocimiento de la psicología popular. La opinión general es que el señor Albornoz se refería al conocido líder político, Melquiades Alvarez.

M. Alvarez

SE PRACTICO UN REGISTRO EN LA RESIDENCIA DEL OBISPO DE AVILA

AVILA, agosto 15. (Lunes). US.—Se anunció hoy que la policía practicó un registro en la residencia del obispo de Avila, anoche.

El registro, practicado con el fin de buscar indicios relacionados con la revolución monárquica de la semana pasada, dió un resultado negativo.

La policía también registró en vano el edificio que ocupa una sociedad católica, así como los palacios del duque de Abrandes y del duque de Valencia.

CINCO AMERICANOS DETENIDOS EN SEVILLA

SEVILLA, agosto 14. US.—Cinco jóvenes americanos fueron detenidos por la policía esta noche, acusados de embriaguez y alteración del orden público.

Los cinco americanos se perdieron en los corredores del famoso Alcázar de Sevilla, donde fueron arrestados por la guardia civil, quien los sorprendió en los momentos en que trataban de salir a la calle encaramándose en los muros del palacio, haciendo destrozos en las plantas y arbustos de los jardines.

UNA UTOPIA ESPAÑOLA

MADRID, agosto 14. (Exc. del DIARIO DE LA MARINA. Por hilo directo).—Cerca de Madrid existe un pueblecito donde nadie paga contribuciones, ni cuentas de médicos y no existe el problema de los desocupados. Este pueblo, de unos 700 habitantes, llamado Santa Cruz del Barranco, en Avila, es una verdadera utopía, en la opinión de las personas que lo visitan en esta época de depresión mundial.

En todas las direcciones, en los alrededores de Santa Cruz, cubriendo las laderas de la Sierra de Gredos, existen frondosos bosques y magníficas huertas, que es el secreto de la prosperidad del pueblo.

EL PUEBLO ALEMAN ENCUENTRA MUY POCA DIFERENCIA ENTRE EL HITLERISMO Y EL COMUNISMO

IMPUESTOS AL CAPITAL

Los Nazis piden impuestos de 80 por ciento sobre ingresos mayores de $11,500 por año

(Por Federico Greenfeld)

BERLIN (Especial).— Los capitalistas alemanes han comenzado a desertar de las filas de Adolfo Hitler, desde que éste se ha hecho poderoso en las esferas del Gobierno. Dicen que existe muy poca diferencia entre las teorías del hitlerismo y las del comunismo.

Se fundan para ello en dos medidas introducidas en la Dieta prusiana por los hitleristas. En esas medidas se pide que todos los sueldos superiores a 15.000 marcos queden sujetos a un impuesto de ciento por ciento sobre el excedente. Otra medida pide impuestos de 80 por ciento sobre ingresos personales mayores de $11.500. En la medida se incluyen los ingresos de corporaciones particulares.

Como los grandes industriales del Ruhr fueron los que apoyaron a Hitler las referidas medidas alarmaron a estos industriales conservadores, que ahora creen haber creado, como el de Frankensteln.

El impuesto de 80 por ciento sobre el capital significaría la eliminación del lucro en los capitales alemanes, y no se pueden concebir las industrias particulares sin lucro.

INCONSISTENCIA TEORICA

Teóricamente Hitler se ha presentado al electorado alemán como amigo del capital y a menudo se ha quejado de las «restricciones» que los socialistas imponen sobre la iniciativa individual. Pero en la práctica resulta que sus diputados en el Reichstag tratan de imponer las doctrinas marxianas de guerra al capital.

Debido a esta falta de consistencia entre las predicaciones de Hitler y la práctica de los diputados, los capitalistas alemanes demuestran cierto recelo.

Pero si bien es cierto que los conservadores comienzan a negar su apoyo a Hitler, en cambio millares de socialistas y comunistas han comenzado a votar por candidatos hitleristas creyendo que sus principios serán puestos en práctica, ya que los diputados nazis, piden las mismas medidas que los extremistas.

Esta es una de las razones del reciente triunfo electoral de Hitler.

CORRESPONSAL.

BROMAS y VERAS, CRUCIGRAMAS y PASATIEMPOS en la Página CUATRO

EL EMBAJADOR ALVAREZ DEL VAYO EN EL CIRCULO REPUBLICANO: En la fotografía aparece el republico español, en el centro, rodeado de los señores Rogelio Puente, Angel Vázquez, Jesús Pernas, Salvador Medina, Rafael Suárez Solís, y otros miembros de la Directiva del Círculo Republicano.

M.E.C.D. 2016

Se celebrarán ferias-exposiciones de productos avícolas, para estimular el negocio

HERIDO GRAVE UN JOVEN AL CHOCAR UN AUTO EN LA CARRETERA DE GUANAJAY

Varios heridos a consecuencia de una riña tumultuaria en el pueblo de Marianao. Un niño de 9 años se quemó al caerle encima un recipiente con agua hirviente. Un bañista herido

MARIANAO, agosto 14.—DIARIO. Habana.—Por Telégrafo.

En el Hospital Militar de Columbia fué asistido por el capitán médico Enrique Llanes, el joven Miguel Pérez Rubio, natural de la Habana, de 21 años de edad, vecino de 21 y 10 en el Vedado, quien presentaba tres heridas contusas que interesaban los planos profundos situados en región olecraneana del brazo izquierdo, de carácter grave.

Fué conducido a dicho Hospital por José Martínez Díaz y Manuel Lema, los que, una vez que el herido iba a ser atendido se retiraron

Constituído el sargento de la Policía, Pedro Lascano, tomó declaración a Pérez Rubio, quien manifestó que viajaba en un auto cuyo número desconoce, que guiaba José Martínez, de Cristina 45, por la carretera Central, entre Punta Brava y Arroyo Arenas, con rumbo a esta localidad, cuando una máquina que venía en dirección contraria dió un corte y obligó a aquél a desviar el auto a la cuneta, volcándose y recibiendo él las heridas que presenta.

Fué remitido al Hospital Calixto García p ara su curación.

HERIDOS EN UNA RIÑA TUMULTUARIA

El doctor Guillermo Latorre, asistió en el Centro de Socorros a Julián González, de Marianao, de 64 años, vecino de Pogolotti 511, que presentaba fractura completa de la clavícula derecha por su tercio exterior, y varias heridas y contusiones en el dorso de la nariz, labio superior y maxilar inferior derecho. Caracter grave.

También asistió dicho galeno, a Mario Espinosa Magín, de la Habana, de 24 de años, avecindado en Sitios 86, en esa capital, de contusiones diseminadas por la espalda, de caracter leves.

En las calles de Ibarra y Valdés Carrero se celebraba, en horas de la tarde, una fiesta plena de animación. Al finalizar y salir a la calle los concurrentes, se originó una riña tumultuaria, en que las piedras y palos jugaron importante papel.

González significó que él no había asistido a dicha fiesta, sino que transitaba por el lugar, viendo cuando Espinosa cogía un adoquín y lo lanzaba, yendo a herirlo a él, que era ajeno a todo. Espinosa, por su parte, manifestó que era objeto de agresión y se defendía, pero no reconoce que él hirió a González.

Quedó en el vivac a disposición del Juez. González se retiró a su domicilio.

SUFRIO GRAVES QUEMADURAS UN MENOR

En el Centro de Socorros de Marianao, fué asistida por el doctor Jiménez Reyes, Carlos Rodríguez del Valle, de 9 años, que presentaba varias quemaduras diseminadas por el cuerpo, de caracter grave.

Declaró su padre, Francisco Rodríguez, que se las había ocasionado el menor al virar un recipiente con agua hirviendo.

GRAVE HERIDA SUFRIO UN BAÑISTA AL LANZARSE DE UN TRAMPOLIN

El doctor Angiés asistió a Angel Vidal López, de la Habana, de 18 años, vecino de Buenavista.

Este joven, en los momentos en que se entregaba al baño en la playa de Jaimanitas, se lanzó de un trampolín, dándose un golpe con una peña y ocasionándose una herida grave en la región occipito frontal.

Martínez, Corresponsal.

Riña tumultuaria entre choferes, en el Vedado, ayer

Varias personas resultaron con heridas graves. Quedaron todos en libertad, por orden judicial

En el centro de socorro del Vedado, fueron asistidos Máximino Solano Pando, de graves contusiones diseminadas por el cuerpo; Francisco Nogales Junco, de lesiones menos graves por la cabeza; Antonio Tenjeiro Fuerte, cuñado del primero, de lesiones leves y la hermana de éste Matilde Palomeras Encida, de lesiones de carácter leye.

Todos son vecinos de la calle de Baños nImero 49, donde existe una piquera de automóviles de alquiler, negocio que explotaban el Solano y Nogales y por rivalidades se separaron y desde entonces no se guardan el mismo afecto a causa de que unos y otros se quitaban los marchantes y en la tarde de ayer sostuvieron una fiera riña, en la que todos tomaron activa participación, resolviendo la cuestión a trompadas y a palos.

Todos quedaron en libertad por disposición del Juez de Guardia diurna, que conoció del suceso.

2 funcionarios procesados por querer batirse

El Juzgado ocupó el material quirúrgico y las armas. Fueron procesadas ocho personas más

La tentativa de un duelo a sable entre dos conocidas personalidades del pueblo de Morón, ha originado el procesamiento de diez con fianza de $500 y $300, así como la petición oficial a los Secretarios de Sanidad, de Hacienda y de Justicia, de la suspensión de empleo y sueldo de funcionarios de dichos departamentos, de acuerdo con lo que dispone el Decreto 1,331 de 30 de diciembre de 1909.

El Juez de Instrucción de Morón comunicó ayer al Secretario de Sanidad que varios miembros de la Guardia Rural habían sorprendido en la finca El Carmen, propiedad de Bernardo Espinosa a los señores doctor Jorge Justiz Madrazo y Antonio González Barreto, en los momentos en que iban a batirse en duelo a sable, figurando como testigos los señores José Pardo Jiménez, Mariano Serrano Echemendía, Aníbal Fernández Lobo y Julio Bringuier, los doctores Alberto Naranjo y José Ramón Aldereguía, médicos. Vicente Orellana Valdivia, Juez de Campo y al dueño de la finca.

El Juzgado ocupó en la referida finca un maletín médico conteniendo sueros, inyecciones, algodón, yodo, etc., así como dos sables «que habían sido preparados convenientemente para un duelo, por tener punta y filo» según declaración de los peritos.

Los acusados declararon que solo iban a celebrar una exhibición de esgrima, siendo incerto que fueran a batirse, pero se ha comprobado que el duelo se celebraba debido a que el señor González Barreto había publicado en el periódico «El Legendario» un artículo contra la política que desarrolla en el término el doctor Justiz.

El citado funcionario judicial pide al Secretaro de Sanidad la suspensión de empleo y sueldo del doctor Naranjo, Jefe Local; al de Hacienda, de Mariano Serrano Echemendía, Administrador de la Zona Fiscal, al de Justicia, la del doctor Julio Briguier, Notaro Público y, al Alcalde de Morón, la del doctor Aldereguía, médico municipal.

«RASPADURA» FUE ARRESTADO

Los agentes Pompilio Ramos y Germisindo Saez, procedieron al arresto de Heriberto Castillo Arregoitia, (a) «Raspadura», vecino del callejón del Suspiro 16, por encontrarse reclamado por el Juez de Instrucción de la Sección Tercera en causa que se le sigue por un delito privado. Fué enviado al vivac.

Armando del Rey, explorador de montes y minas, está quejoso de los habaneros

Ostenta el grado de Coronel concedido por una sociedad neoyorquina. Su indumentaria y sus galones y estrellas, han provocado la burla de personas. Rumbo al extranjero

HE aquí, lectores, el primer explorador de los que pedalean por el mundo que no ha venido al DIARIO DE LA MARINA en busca de una entrevista.

Sólo vino a quejarse de la conducta de sus conciudadanos capitalinos, que lejos de ver en su flaca y oscura anatomía al hombre que ha transitado por todos los caminos del universo sin preocuparse del ferrocarril ni del automóvil, se le burlan en las barbas.

Aunque la barba del explorador es en verdad una barbilla bastante económica.

Alto, flaco, negro el color, joven la faz, se llama Armando del Rey; su porte es serio y lleva consigo un maletín de cuero muy abultado.

Si no posee otro equipaje, seguramente en este maletín de cuero ha de llevar toda su indumentaria; zapatos, botas de montar, sombreros, camisas, trajes y además, cuanto necesita para llenar su cometido un explorador que se respeta.

Y el señor Armando del Rey es un explorador respetable.

El gesto de indignación conque vino a esta casa anoche para protestar de la agresión que se le ha hecho al llegar a la Habana, denuncia que se trata de un caballero enemigo de las bromitas.

¡Todo un explorador de montes y minas!

Siendo así, podéis ahora considerar los instrumentos que le son precisos para sus trabajos: lienzas, tránsitos, palas, picos, sogas, ganchos, toldos, plumas, mesas, trípodes, microscopios, gemelos, telescopios... No, no es posible, que tanta mercancía le quepa, con la indumentaria, en el maletín que lleva de la mano.

Sin duda ha de tener equipaje; el que habrá dejado en alguna parte antes de trepar por el ascensor del DIARIO. Y debido a la indignación no habría tenido tiempo de cambiarse la ropa, un poquitito sudada ya, a causa, naturalmente, de su tarea de escalar montañas y bajar al fondo de las minas.

—Yo soy coronel —nos dijo el señor Rey—soy coronel de exploraciones. Pertenezco a una sociedad neoyorkina y aquí están mis credenciales.

Las examinamos y se hallan en regla. Lleva documentos fidedignos y salvo-conductos de todas clases.

—Entonces ¿por qué se le burlan?

—¡Ah! porque aquí nadie cree en los coroneles.

Y añadió:

—Mire este uniforme, que aun cuando maltratado por el sereno, por el sol, por las lluvias, por las tormentas, por el rayo, es de coronel. Vea mis estrellas en la hombrera. Vea esta medalla. Vea estos galones. Vea mis credenciales y véame a mí. ¿No soy un coronel?

—Sin duda.

—Pues las gentes no tragan.

—¡Qué lástima!

—Pero ¿qué vamos a hacerle si aquí se ha perdido la fe en todo? ¡Hasta en los coroneles exploradores de montes y minas!

—Bien, señor coronel: Ya que hablamos de minas, ¿ha encontrado alguna de oro?

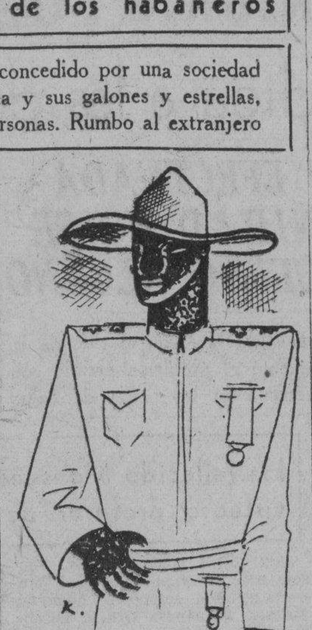

Armando del Rey

—El oro en Cuba se ha escondido demasiado y no hay quien lo vea. ¡Ni los exploradores!

Hicimos una pausa. Pregunté:

—¿De dónde viene ahora?

—Ahora, de Guantánamo.

—En automóvil, naturalmente...

—Naturalmente a pie. Es además, la moda.

—¿Y a dónde va?

—Voy a México, Guatemala, América del Sur. Luego otra vez a Estados Unidos para volver a Cuba.

—Siempre detrás de las minas.

—Es la encomienda.

—Oiga coronel: ¿cuántas minas ha encontrado en Cuba? Dígame por Dios.

El coronel del Rey se mostró reservadísimo.

—Pero háblame de alguna mina; aunque sea de piedra picada.

—Yo no he venido a concederle una entrevista. He venido a protestar de la conducta impropia de mis conciudadanos de la Habana y consignar el siguiente hecho doloroso.

—Diga usted.

Un individuo perteneciente al Departamento de Obras Públicas, tal vez un barrendero me maltrató y cuando le hice ver mi grado de coronel me contestó: «En la Habana los exploradores de color no llevan galones».

—Unimos a su protesta la nuestra, puesto que usted es un ciudadano, que coronel o no, es digno de respeto y consideración, pero especialmente porque en Cuba, cuando los hombres han perdido las esperanzas de un porvenir risueño; cuando ya nadie cree en el regreso de las vacas gordas; cuando sobre el azúcar se cantan responsos de difuntos; cuando el desaliento económico cunde, todavía hay ciudadanos bastantes optimistas para dedicarse a buscar minas de oro...

Excedencia de 5 médicos en "La Purísima"

Los médicos de «La Balear» se quejan de que se les adeudan varios meses de sus sueldos

La Directiva de la Asociación de Dependientes del Comercio de la Habana ha declarado excedentes a cinco médicos del cuerpo facultativo de su Casa de Salud «La Purísima Concepción».

Esa noticia fué recibida ayer en las oficinas de la Federación Médica de Cuba, así como la de los médicos de la Quinta «Balear» comunicando que dicho centro les adeuda varios meses de sueldo.

Los profesionales declarados excedentes en La Purísima son los doctores Alfredo Pie, Aurelio Pestana, José Trémols, Alberto Herrera y Manuel de la Torre.

Las excedencias decretadas obedecen, según se nos ha informado, al plan de economía que ha introducido la Asociación de Dependientes en sus gastos.

Ayer el Comité Ejecutivo de la Federación Médica no celebró sesión posiblemente la celebre hoy, conociendo de ambas comunicaciones para resolver.

De doble manera quiso suicidarse una señora, ayer

Hacía tres meses que padecía de una enfermedad. Se cortó las venas y tomó un veneno

En el baño de su domicilio trató ayer de suicidarse la señora Evangelina Blanco Valdés Anciano, natural de la Habana, de 30 años de edad y vecina de San Bernardo 36.

Para llevar a cabo sus propósitos, la señora Blanco ingirió primeramente unas sustancias tóxicas y acto seguido, utilizando una pequeña navaja, se ocasionó diversas heridas diseminadas por los brazos, siendo trasladada al cuarto centro de socorro para ser asistida de primera intención, donde certificaron su estado de gravedad.

Ante la policía prestó declaración el señor José Candales Mestre, esposo de la presunta suicida. Informó que hace más de tres meses, su cónyuge venía padeciendo de una enfermedad, a lo que atribuye su determinación de privarse de la vida.

SE PEDIRA SE PROHIBA A LOS AMBULANTES VENDER A LOS YA ESTABLECIDOS

La Asociación de Comerciantes de Aves y Huevos celebró una reunión anoche, para tomar acuerdos de importancia. Se pidió que se acabara la competencia entre los del mismo negocio

A las 8 y media de la noche de ayer celebró, en los amplios salones del hotel «Los Angeles», sito en Aguila 119, Junta General, la Asociación de comerciantes en aves, huevos y sus similares.

Tomaron asiento en la mesa presidencial los señores Miguel Canales, Rufino Ortiz y Francisco Castro, presidente, tesorero y secretario, respectivamente, así como el señor Domingo Pastrana, que fungió de asesor de la Directiva.

Inmediatamente después de constuida la asamblea, hizo patente el señor Canales sus deseos de que no se pronunciaran discursos y que se pasara de seguida a tratar los asuntos que se tenían en cartera.

Se le dió lectura al acta de la sesión anterior, que fué aprobada, pasándose después a conocer las mociones que habían sido presentadas, y que fueron también aprobadas en su totalidad:

1o.—Pidiendo que se reforme el reglamento en el sentido de que puedan pertenecer a la referida asociación los elementos similares que han solicitado su inclusión, y que se cree una penalidad para los morosos, que bien puede consistir en un recargo en la cuota.

2a.—Solicitando de la asamblea que autorice a la Directiva para que se dirija a los Poderes Públicos pidiendo la creación del Mercado de Abastos, petición que fundamentan en cuestiones de interes general.

Esta proposición fué modificada en el sentido de que los mercados puedan ser uno o más y de que sean única y exclusivamente para surtir a los comerciantes en el giro.

3o.—Proponiendo la celebración de ferias, a las cuales todo establecimiento pueda llevar sus mejores productoc del país, con el objeto, de exhibirlos simplemente, sino también con el propósito de venderlos.

A esta moción que fué acogida con grandes muestras de simpatía, se le dió un interés patriótico.

4. Señalando que no es justo que entre los comerciantes del mismo giro existan diferencias por razón de competencia, haciendo en suma un llamamiento a la cordialidad.

5. I. Solicitando de las autoridades que para poder comerciar al por mayor en ese giro sea requisito indispensable estar matriculado como especulador o tratante, así como también estar al corriente en el pago de las contribuciones e impuestos al Distrito y a la Hacienda.

II Pidiendo que se le prohiba a los vendedores «a mano» o «en carro» vender a los comerciantes establecidos, pudiendo únicamente hacerlo directamente al consumidor.

III. Rogando que se vigile la entrada de aves y huevos por carreteras y ferrocarriles, obligándosé a los que operan a matricularse como especuladores, si venden al por mayor, o como vendedores ambulantes, si lo hacen al detalle.

Esta proposición, que llevaba la firma de los señores Adel y Badia, fué aprobada por unanimidad y vivamente elogiada por la presidencia.

6. Proponiendo admitir en el seno de la sociedad a todos aquellos «contrabandistas» que prometan colocarse dentro de la ley.

Después se leyó un escrito que envió la directiva al Ayuntamiento, solicitando mayor protección para el comercio, así como también un informe del tesorero sobre el estado actual de los fondos de la asociación.

Finalmente se obsequió con un exquisito ponche a los concurrentes al acto, que de esta manera se dió por terminado.

Detenido el autor de un asalto por su misma víctima

Había robado a una señora que transitaba por la Estación de Cristina, después de maltratarla

La policía logró arrestar al moreno Evelio Hevia Leal, de 30 años de edad, cuyo sujeto en el día de ayer asaltó, cuando transitaba por el patio de la Estación de Cristina, a Rosa Giral Torres, logrando despojarla de la suma de tres pesos con cincuenta centavos.

En rueda de presos que tuvo efecto en el juzgado de instrucción de la Sección Quinta, el detenido fué reconocido por Rosa, afirmando que dicho individuo había sido el que la despojó del dinero y la maltrató de obra, rompiéndole el vestido que llevaba puesto.

Un grupo de concurrentes rodeando a los señores que tomaron asiento en la presidencia.

LAS CLINICAS PSIQUIATRICAS MODERNAS TIENEN ANEXAS LAS SALAS DE OBSERVACION

De ahí que la Secretaría de Sanidad, y también por necesidad, haya trasladado a los presuntos dementes a Mazorra. Posible ampliación del servicio de hospitalización de tuberculosos

Hoy, posiblemente, quedarán funcionando los servicios de Observación de hombres y mujeres en el Hospital de Dementes de Cuba (Mazorra), que con anterioridad se encontraban instalados en dos pabellones de madera del Hospital Nacional General Calixto García.

El nuebo pabellón de Mazorra «Elizabeth Walker», nos dijo ayer el doctor Miguel A. Rodríguez Machado, será destinado a la observación de presuntas enajenadas. Estará a cargo del doctor Cubiñá, quien no hace mucho hizo determinados estudios en los Estados Unidos de Norte América, sobre psiquiatría, becado por el cuerpo facultativo del propio hospital de Mazorra.

La observación de los presuntos enajenados hombres se llevará a cabo en el pabellón «Dr. Eligio Palma», que dirige el doctor Baralt.

Tan pronto se compruebe, pasados los treinta días de observación, que una mujer está demente, será trasladada al pabellón «Valdés Anciano» y, en cuanto a los hombres, a la clínica psiquiátrica «General Machado».

Un conocido alienista cubano, cuyo nombre no viene al caso, no por que queramos silenciarlo, sino a petición propia, nos manifestó ayer que el traslado de los presuntos enajenados a pabellones situados en terrenos del Hospital de Dementes no significa nada que esté en contra de la medicina moderna, sino, al contrario, está de acuerdo con la Clínica Psiquiátrica moderna donde debe existir desde el dispensario de consultas externas hasta el pabellón de tratamiento.

HOSPITALES Y CLINICAS

Como confirmación de las anteriores manifestaciones tenemos los hospitales de locos «Saint Elizabeth, de Washington; la Clínica Psiquiátrica de Munich; la Clínica Psiquiátrica de San Juan de Puerto Rico; el Manhattan Hospital State de New York, construído en la Isla de Ward. En ellos se encuentran anexos a los pabellones de tratamiento los de observación, no constituyendo estigma alguno para el futuro del presunto enajenado. El último de los hospitales citados tiene capacidad para siete mil pacientes, con un presupuesto de gastos que fluctúa entre tres y medio y cuatro millones de pesos. Lo dirige el doctor Kohly.

EL MANTENIMIENTO DE LOS ENFERMOS

Los Municipios cubanos están obligados por la Ley a mantener los servicios de observación, de los que carecen, por lo que la secretaría de Sanidad es la que designa el lugar, limitándose a participarlo a los jueces de Primera Instancia, autoridad que decreta la observación del presunto demente.

Alrededor del traslado de los enfermos del Hospital Calixto García al de Mazorra se han hecho multiples comentarios en estos últimos días, al extremo de asegurarse que la observación de un individuo en Mazorra cuando se comprobara que no padecía demencia, tendría siempre sobre su cabeza el estigma de haber estado recluído en dicho hospital.

Pero contra estas manifestaciones hay que convenir que los dos pabellones de madera del Hospital Calixto García («Muñoz» y «Valdés Anciano») resultaban inadecuados, no obstante los buenos propósitos del doctor Manuel Galigarcía, que durante cinco años ha prestado su concurso gratuito a las autoridades sanitarias.

No puede negarse que la permanencia del enfermo en los citados pabellones se limitaba a observarlo durante los treinta días que señala la Ley, pues se carecía de recursos para ponerles un tratamiento.

LOS ENFERMOS DEL BACILO DE KOCH

Antes de disponer el secretario de Sanidad que los pabellones «Muñoz» y «Valdés Anciano», del Calixto García, se destinasen a la hospitalización de tuberculosos avanzados, se pensó primeramente en recluirlos en el Sanatorio La Esperanza, comprobándose la imposibilidad de llevar a vías de hecho el asunto, dado que dicho Sanatorio no tiene cabida para un solo enfermo más, pues cuenta en la actualidad con quinientas camas.

Puede decirse que en todos los pabellones del Calixto García se encuentran recluídos tuberculosos avanzados, pues en reciente visita el secretario de Sanidad encontró 95 hospitalizados en las distintas salas, inclusive la de los operados.

ESTUDIO Y TRASLADO

Ante el peligro que significaba para los demás enfermos la proximidad de los enfermos del bacilo de Kock, el doctor Céspedes comisionó al doctor Alfredo Antonetti para que hiciera un estudio del problema a fin de reunir a los noventa y cinco atacados de tuberculosis en los dos pabellones de madera mencionados. El informe fué rendido hace días.

Por otra parte, fué comisionado el señor Antonio García Meitín, jefe de Ingeniería Sanitaria Local de la Habana, a fin de que con un crédito de seis mil pesos realice las obras de adaptación y aislamiento de dichos pabellones de madera, los cuales no tendrán la entrada por la puerta principal del Hospital Calixto García, sino por la calle I, en el Vedado.

CIRUGIA TUBERCULOSA

Entre los buenos propósitos que animan al secretario de Sanidad figura el de duplicar este nuevo servicio de hospitalización de tuberculosos avanzados hasta el número de 260, esto es, tan pronto los recursos económicos del Patronato Nacional contra la peste blanca lo permita, a fin de que los enfermos tengan de lo que carecen hoy en el Sanatorio La Esperanza: servicio de cirugía tuberculosa.

EL SANATORIO

Hablando el secretario de Sanidad sobre el nuevo servicio, nos declaró que procederá a la reorganización del Sanatorio La Esperanza, pues actualmente no responde a su fundación técnica, demostrándoselo su reciente visita en el curso de la cual observó la cantidad de hombres y mujeres que se encontraban recluídos en estado avanzado de la enfermedad, es decir, en estado de hospitalizables.

Viena socializa el servicio público de transporte general

LA EMPRESA DE TRANVIAS SE HALLA CONTROLADA POR EL ESTADO

VIENA (Especial). La municipalidad de Viena es una de las corporaciones mejores conducidas de Europa. Es propietaria de los servicios eléctricos, gasómetros, líneas de tranvías, camiones de pasajeros, etc. Casi todos los servicios de utilidad pública están en manos de la ciudad desde el gobierno socialista del conde Karolyi.

El cambio de gobierno no devolvió a las empresas particulares la manipulación de esas empresas, porque tan económicamente resultaban al pueblo, bajo el régimen marxiano de «la industria para el servicio del público y no para el lucro del capitalista.» que todavía el público domina esas empresas.

Hasta este año todas esas empresas han venido dejando buenas ganancias a la ciudad, pero con la crisis mundial, las empresas municipales han corrido la misma suerte que las particulares.

Las cervecerías que también son propiedad del municipio ha sido la empresa que más dinero ha perdido este año. El consumo ha disminuído de 88,000 galones el año pasado a 65.000, este año. Las empresas eléctricas acusan igualmente deficits tremendo especialmente las líneas de tranvía, que este año han transportado menos de la mitad de pasajeros que el año pasado.

El único departamento municipal que ha tenido mayor negocio ha sido el de los entierros. Se ha enterrado más gente este año, pero los precios han sido mucho más bajos y el número de entierros gratuítos ha aumentado considerablemente.

Corresponsal.

Penas de muerte pedirá el fiscal para 2 acusados

El hecho ocurrió en el garage Vives, donde perdió la vida el señor Pascual Duany y Blez

Comienza la actual semana con el señalamiento, en el día de hoy, de un juicio oral en proceso por asesinato, en el que se solicitan dos penas de muerte por el Ministerio Fiscal.

Se contrae la causa a la trágica muerte que sufriera Pascual Duany Blez, el 26 de marzo, de este año en el garage «Vives», establecido en la Calzada de este nombre, casa marcada con el 149, de la que se acusa a Emilio Sánchez León, (a) «Minfianguita», y a Hilario Zequeira Arocha, calificando el Fiscal el delito de asesinato cualificado por la alevosía con agravantes, e interesando para cada uno de los procesados la pena capital, como antes decimos.

Esa petición del representante del Ministerio Público la rebaten los defensores doctores Pedro Perdomo y León M. Soublette. Ambos piden que sus patrocinados sean absueltos por no haber cometido el delito imputado ni ningún otro, y además, el doctor Soublette afirma que si bien Zequeira aparece en el acta de la Policía, confesando su delito es porque dichos agentes de la autoridad le arrancaron la declaración, como es natural por medios violentos. Tan es así, añade el doctor Soublette, que Zequeira, al igual que Sánchez, negaron ante el Juez de Instrucción tal confesión, como la negarán ante el Tribunal y comprobarán su no participación en los hechos.

El DIARIO Hablado
Se trasmite todos los días

La educación fascista

(Por Salvador MASSIP)

EN Italia la educación tiene hoy por objeto inculcar a los niños y a los jóvenes las doctrinas fascistas. «Los libros de texto de Historia, Geografía, Economía y Derecho—dice un documento oficial italano—y los libros de lectura de las escuelas elementales deben estar de acuerdo con la situación histórica, política, jurídica y económica establecida desde el 28 de octubre de 1922» (fecha de la marcha sobre Roma).

Para la formación espiritual de las nuevas generaciones italianas es necesario «educar a los adolescentes en la nueva atmósfera creada por el fascismo, enseñarles los deberes del ciudadano fascista, mostrarles la importancia que ha tenido Italia en la Historia, las letras, las ciencias y las artes, y la que habrá de tener en un porvenir inmediato».

La idea dominante de la educación fascista es la grandeza de Italia. «La tierra de Italia está bendita por Dios», se lee en un libro de texto. En otro se encuentra lo siguiente: «Italia—dice un padre a su hijo—es grande, fuerte, poderosa y temida, y tú, hijo mío»... «Soy italiano, ¡qué suerte!»... «Italia—continúa el padre—no sólo es un país extraordinariamente hermoso, más que todos los demás, sino que las otras naciones la envidian, la temen y la amenazan al mismo tiempo».

En una lección de geografía se dice: «Del mismo modo que los muros de una casa defienden a ésta contra la tempestad y los bandidos, Los Alpes son los muros de Italia». En otra lección de geografía se lee: «El montañés de Los Alpes ama sus montañas y no teme a nadie».

Una lección de cívica comienza de este modo: «La bandera pasa... Saludemósla al uso romano y digámos: Somos niños y te amamos; cuando seamos grandes te defenderemos y te haremos respetar por todos. ¡Viva Italia!»

Todo italiano debe ser soldado para vencer a los enemigos de la patria. «Dime, papá—se lee en un libro de texto—¿conociste a los soldados que murieron en la guerra y cuyos nombres están inscritos en el monumento?—Sí, hijo mío (y el padre deberá relatarle lo que sepa de sus vidas).—¿Y quién los mató? Nuestros enemigos, los austriacos y lo alemanes».

Otro libro de texto determina los casos en que matar no es pecado: «Hay tres casos en los cuales matar no es pecado: en caso de defensa necesaria contra un ataque injusto; en caso de guerra proclamada por las autoridades legítimas; y en caso que se aplique la pena capital sancionada por las autoridades legítimas».

En este otro trozo escogido de un libro de lectura de segundo grado, aparece un abuelo en conversación con dos nietecitos: «Y tú, señor general, tienes que saber que si las niñitas no quisieran tanto a sus muñecas tú no tendrías tantos soldados para la guerra... ¿Por qué? Porque los soldados son hijos de las niñitas».

En el mismo libro de lectura se alaba la obediencia como primera virtud del niño: «Cuando preguntaron al sabio cual era la primera virtud del niño, contestó: La obediencia... ¿Y la segunda? La obediencia... ¿Y l atercera?... La obediencia... Toda autoridad viene de Dios y quien se resiste a la autoridad se resiste a Dios».

El catecismo es un instrumento de propaganda política: «El cuarto mandamiento, **Honrar padre y madre**, también se aplica a los jefes de la religión y de la sociedad civil y política, cuya autoridad también viene de Dios».

La primera oración completa de un libro elemental de lectura es: «Saludemos la bandera al uso romano. ¡Viva Italia! ¡Viva Mussolini!

Siendo el fascismo la expresión perfecta de todo lo bueno, según los libros de texto, la suprema ambición de todo niño italiano debe ser ingresar en las organizaciones fascistas juveniles. Los varones, en la **Balilla**, las hembras, en las **Pequeñas italianas**. Para estimular este impreso se lee en un libro elemental de lectura: Es de noche. El padre lee el periódico. Gustavo mira los grabados de un libro. Julia escribe. La madre cose. La aguja pasa rápida por la tela; la buena madre tiene prisa; quiere terminar el hermoso vestido para dárselo a Julia. Es el uniforme de **Pequeña italiana**. Mientras la madre cose, Julia escribe en letras muy grandes: El Duce guía al pueblo italiano. ¡Viva el Duce!»

El amor al Rey, al Duce y al régimen se preconiza en libros de texto de grados superiores: «Todos los niñitos italianos son **Balillas** pequeñas. Todos los niños de Italia son pequeños fascistas. Aman al Rey y aman al Duce». La educación primaria, en suma, tiene por objeto inculcar al niño que «el fascismo es la expresión suprema de la nación italiana».

Después de la obediencia, las virtudes que debe tener un niño italiano son la disciplina y el valor. Todo individualismo, si llega a la crítica, es censurable. En las escuelas no se estmula el amor a la Naturaleza. De los seis a los diez años, sólo se cultivan en el niño sentimientos bélicos: la Guerra Mundial y sus héroes y el Fascismo y sus mártires.

La vida del educando está abarcada por entidades y organizaciones extraescolares: La de los niños de 8 a los 14 años, por la **Balilla**, y la de las niñas por las **Pequeñas italianas**. El ingreso en estas dos instituciones no es obligatorio; pero se ejerce coacción para que los niños vayan a engrosar sus filas. Los maestros dan a los niños una solicitud de ingreso, que deben firmar los padres. La solicitud lleva una nota que dice: «En caso de que el padre no tenga intención de dar la autorización pedida, deberá decir por escrito las razones que tenga para ello. No se podrá alegar la pobreza, porque el alistamiento es gratis para los pobres y hasta el uniforme se puede obtener de la organización sin gasto alguno».

La enseñanza secundaria está absorbida por la organización de los **avanguardisti** para los muchachos, y de las **Jóvenes italianas** para las **muchachas**. Los **avanguardisti**, so pretexto del cultivo de los psorts, reciben una verdadera educación militar. Por medio de ejercicios rudos y violentos, de largas marchas y excursiones, de ascensiones a montes y montañas, etc., se endurecen y se hacen fuertes. La instrucción militar que reciben comprende hasta manejo de ametralladoras y de artillería antiaérea. La instrucción militar de las **Jóvenes italianas** llega hasta al tiro al blanco.

La enseñanza universitaria gira alrededor de los **Jóvenes fascistas**, que comprende los jóvenes de 18 a 21 años. Es la iniciación a la **milicia**. Entre los **Jóvenes** llega a su desarrollo máximo el espíritu combatiente del fascismo. El fascio muestra en ellos toda su agresividad. La tarjeta de identificación de los estudiantes de la Universidad de Turín lleva impresa esta nota: «No olvidéis que Dalmacia es italiana, y que, sin embargo, pertenece a Yugoeslavia». Cuando el **Joven fascista** llega a los 21 años, entonces puede solicitar su admisión oficial al partido.

El profesorado universitario está obligado a declarar su adhesión al régimen. Desde el año académico pasado se les impuso a lo sprofesores el juramento fascista. Sólo cinco se negaron a jurar. El Gobierno se declaró autorizado para separar de sus cátedras a los profesores que «dentro o fuera de la cátedra se coloquen en situación de incompatibilidad con las tendencias políticas del Gobierno».

Esa es la educación que hoy reciben en Italia niños, adolescentes y jóvenes muy semejante a la de la antigua Esparta. ¿Cuáles serán sus resultados? El tiempo lo dirá.

BARCOS QUE SE ESPERAN

Agosto 15.

Tortugas de Olso, President Garfield de New York, Atenas de New Orleans, Cuba de Tampa y Key West, Contessa de New Orleans.

Agosto 16.

Aussa de Génova, Maasdam de Rotterdam, Morro Castle de New York, Florida de Key West.

Agosto 18.

Calamares de Puerto Limón, Florida de Key West, Munargo de Miami, Cameronia de New York.

Agosto 19.

Heredia de New Orleans, Santa María de Valparaíso, Cartago de Tela, Cuba de Tampa.

Agosto 20.

Oriente de Veracruz, Siboney de New York, Florida de Key West.

M.E.C.D. 2016

Hoy lunes se esperan en la Cámara noticias definitivas sobre la ley de los concejales

LAS DECLARACIONES DE BORAH CAUSARON MAS SENSACION QUE STIMSON

Stimson es demasiado bien conocido en Ginebra para que cause impresión lo que dice. Pero de Borah tenían un concepto erróneo en todos los círculos internaciones radicados en dicha capital

GINEBRA, agosto 14., (Exc. del DIARIO DE LA MARINA. Por hilo directo-.—Las declaraciones del senador William Borah, han dejado una impresión mucho más fuerte y alentadora que las del secretario Stimson.

Las opiniones particulares de Stimson, sobre el pacto consultivo, eran demasiado bien conocidas aquí para causar sensación, aunque sus declaraciones públicas al respecto causaron honda satisfacción. Pero la evolución del senador Borah, fué sentida en esta ciudad con toda la fuerza de lo inesperado y ha sido causa de que en los círculos internacionales mejore la opinión que se tenía de dicho senador.

Hasta la fecha, se habían tomado muy en serio todas las declaraciones de Borah, no por lo que en ellas dijera, sino por quién las hacía. La experiencia enseñaba que, aunque el secretario de Estado proponga, es el Senado quien dispone, y una de las figuras principales de este cuerpo es el senador Borah.

Muchas personas opinaban que Mr. Borah era un «hombre pequeño» para puesto «tan grande». Ahora, algunos de los líders de la Liga están convencidos de que Mr. Borah no tendrá tribuna suficientemente alta para su capacidad, hasta que venga a Ginebra, donde comenzaron su carrera de internacionalismo, hombres de la talla de Aristides Briand y Arthur Henderson, que verdaderamente consolidaron su fama en esta ciudad.

Un muerto y tres heridos en una riña tumultuaria

Se hallaba en un baile, en V. de las Tunas, donde ocurrió el suceso. Tomó parte un soldado

VICTORIA DE LAS TUNAS, agosto 14. (Por telégrafo).

Anoche se celebró un baile en la morada de Antonio Grana, Colonia «Las Margaritas», barrio de Playuelas, ocurriendo un trágico accidente que dió por resultado la muerte de uno de los bailadores y varios heridos más.

Andrés Peña se hallaba bailando con una joven de esa localidad cuando Leopoldo Oliva trató de obtener un «cedazo» con la compañera de Pena. Parece que por esa causa se originó un disgusto entre ambos, saliendo a la calle desafiados en compañía de varios amigos de ambos y familiares. Oliva le infirió a Peña una mordida en la oreja izquierda comenzando entonces una riña en la que intervino el soldado del Escuadrón número 2, nombrado Ricardo Avecilla Hechevarría, que recibió un tajo de machete en la frente que le descargara Oliva y cayendo al suelo, desde donde le hizo fuego alcanzando a Oliva y a su hermano, resultando muerto el primero y herido sin importancia el segundo. A consecuencia de la refriega habida, más de doce individuos se hallan en el cuartel a disposición del Comandante de la Plaza, habiéndose verificado por un oficial de ese destacamento toda clase de diligencias sobre el lamentable hecho en que perdiera la vida Leopoldo Oliva por un asunto de origen baladí.

Herrera Martínez. Corresponsal.

PIANO

Por ABELA

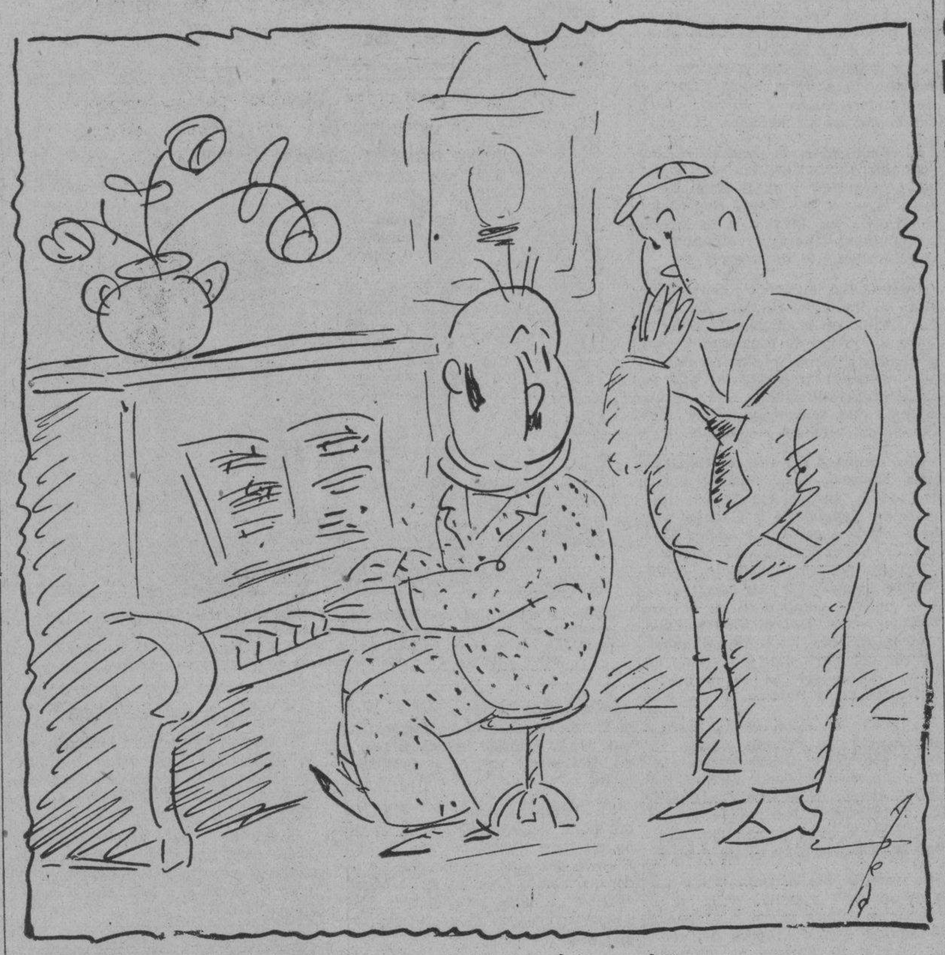

—Yo no sabía, padrino, que para tocar había que dar esos brincos...
—Hijito. ¡Hay tantas teclas que no se pueden tocar...!

Lausanne y las reparaciones

(Por Raúl MAESTRI)

El primer acuerdo de la trigésima quinta conferencia de las reparaciones, celebrada en Lausane, fué convocar una trigésima sexta conferencia, que deberá ocuparse—nada más y nada menos—que de la economía mundial y sus problemas. Después de esta práctica medida la Conferencia de Lausanne duró casi tres semanas; en este largo lapso de tiempo pareció frecuentemente que la Conferencia se disolvería, y tanto Francia como Alemania se prepararon para este fin, pero las gestiones de la delegación inglesa permitió, al menos, cubrir las formas.

Esta Conferencia de Lausanne tuvo lugar para resolver el problema de las reparaciones. Teniendo en cuenta el estado de la opinión pública en Alemania, Inglaterra e Italia y, además, el estado de la opinión pública mundial—si es que se permite la frase—muchos confiaban esperanzadamente en que, de hecho, se escribiera el último capítulo de las reparaciones. Todas las opiniones objetivas están de acuerdo en que este resultado representaría un poderoso alivio para la crisis mundial; Europa, por otra parte, sabe que su posición con respecto a Estados Unidos, acreedor común, se fortaleceria notablemente si tanto en lo que afecta a las reparaciones como en lo que afecta al desarme Europa presentara soluciones radicales y a largo plazo. Y todos, por último, están de acuerdo en que entre el problema del desarme y el de las reparaciones existe una vinculación.

Según los hombres de Estado la Conferencia de Lausanne ha llenado su cometido. En los discursos de la sesión final y en los discursos que han pronunciado los hombres de Estado al volver a sus respectivos países, se insiste en que las reparaciones han terminado; Mac Donald ha dicho que Lausanne más que el epílogo de una época es el prólogo de una nueva era. Si los hombres de Estado se han puesto de acuerdo para borrar del diccionario político del tiempo la palabra «reparaciones», que ya sonaba antipáticamente, sin duda lo han conseguido; pero hay indicios racionales para dudar que de modo tan terminante hayan acabado con el hecho de las reparaciones.

El lector ya estará enterado por el cable de los detalles del acuerdo de Lausanne. Limitándonos, pues, a comentarlos. A los tres años de la ratificación del acuerdo Alemania emite bonos hasta tres mil millones de marcos oro, y estos bonos ha de colocarlos en el mercado el Banco Internacional de Pagos y caducaran a los doce años si en ese tiempo no se han podido colocar a un mínimo de un 90 por ciento. Este dinero se destinará a un llamado «fondo común de reconstrucción económica» europea. Pero se ofrece la particularidad que quien dá estos fondos—Alemania—no tiene derecho alguno a controlar o inspeccionar el empleo que a ellos se dé. Como estas facultades corresponden a las potencias hasta ahora acreedoras de Alemania, y como por otra parte el concepto de «reconstrucción económica» es extraordinariamente elástico y vago, se llega a la conclusión que, de hecho, entre esta operación y las que hasta ahora venían llamándose reparaciones existe un parecido desconcertante.

Pero, si de un lado se advierten estas circunstancias, y de otro las demás del acuerdo de Lausanne, el espíritu se siente inclinado a la conclusión de que una vez más los hombres de Estado se han quedado a la zaga de los acontecimientos. Las reparaciones habían llegado a ser imposibles, pero los hombres de Estado, dados los intereses políticos y económicos que los atan, no pueden poner en práctica este conocimiento, y se concretan a remendar su propia obra hasta la próxima embestida de los sucesos. Porque veámos: el acuerdo de Lausanne, sintetizado esencialmente en la operación que arriba enunciamos, está sometido a muchas eventualidades; unas dependen de Alemania, ya que se reconoce que Alemania contraerá esa deuda si su situación económica lo permite, y aún cuando haya emitido los bonos su adeudamiento real dependerá de su crédito, esto es, de la confianza que merezca al mercado; otras eventualidades surgen de las Potencias llamadas aliadas, que han sabido intercalar en los términos del acuerdo unos párrafos sibilinos que hacen dependiente la ratificación del acuerdo de la solución a que se llegue con Estados Unidos respecto a las deudas interaliadas. Por todo esto, el acuerdo de Lausanne dista mucho de ser todavía una realidad y nada tendría de extraño en que se quedará en las gavetas como un documento histórico más.

Y he aquí quizás lo más negativo de todo. La experiencia del año de moratoria de Hoover había mostrado que tanto perjudica a la economía mundial y a las economías nacionales la incertidumbre como una mala certidumbre. El fin fundamental de Lausanne era, de una u otra manera, poner las cosas en claro, permitir a la razón suponer lo que podrá suceder mañana. Este resultado no se ha alcanzado. Se podrán hacer juegos ingeniosos de palabra, se podrán hacer gestos para la galería, pero el porvenir inmediato sigue siendo una incógnita para todos los países. Si el acuerdo de Lausanne no es ratificado por los Parlamentos de los países interesados, volverán las cosas al estado anterior, esto es, a la vigencia del Plan Young, sin moratoria Hoover. De antemano se sabe que esta solución es imposible, de modo que sería menester una nueva conferencia para hacer lo que ahora no se ha hecho. Y es lógico suponer que si pasa todo esto los antagonistas políticos, que al cabo han decidido de la suerte de la Conferencia de Lausanne, serán más agudos que al presente. En fin, que la acumulación cotidiana de absurdos prosigue.

Intencionalmente hemos dejado fuera de nuestra atención las peripecias políticas y personales de esta Conferencia. Fueron un espectáculo triste, un espectáculo de imprudencia temeraria. Particularmente, en cuanto se refiere a la delegación alemana. El señor von Papen, que había prometido una enérgica política nacionalista diferente a la de los anteriores gobierno, no ha hecho otra cosa que seguir la línea iniciada en el Tratado de Versalles. Y todo a pesar de las circunstancias excepcionalmente favorables con que pudo contar al principio, en no escasa medida debidas a la gestión precedente del Canciller doctor Bruening. Hoy por hoy una de las cosas más problemáticas de este país de problemas es que Parlamento alemán se dispondrá a ratificar este acuerdo de Lausanne.

Colonia, 1932.
Raúl MAESTRI

La depreciación del Cacao cubano

El preeminente hacendado baracoense señor Enrique Simón, nos hace interesante declaraciones respecto a la crisis por que atraviesa este producto. La reforma de la partida 288 del Arancel de Aduana. La situación de los productores y el precio actual del grano.

IRRUMPIMOS en la residencia del señor Enrique Simón, bien conocido hombre de negocios y hacendado de Baracoa que vive en la actualidad en una de aquellas mansiones señoriales del Cerro cuando la barriada era el mejor re-

Sr. Enrique Simón

tiro de la rancia aristocracia habanera. Hoy la urbe bulliciosa ha contagiado con sus ruidos inútiles los más apartados rincones y el apacible retiro de los moradores de la ciudad, ávidos de descanso y quietud, no es otra cosa que un recuerdo más a los muchos desvalorizados por la festinación dinámica de la hora actual.

El repórter lleva la misión de inquirir noticias, conocer causas y detalles sobre la depreciación del momento porque atraviesa el cacao en la Isla, o para precisar mejor, en la región oriental, ya que la cosecha del grano es allí donde irrumpe con sus mejores lozanías.

El señor Enrique Simón, solícito y amable, nos acoge, y al saber que es un noticiero de DIARIO DE LA MARINA, tiene frases de gratitud para nuestra publicación y nos dice que se siente altamente halagado, ya que el Conde del Rivero ha mostrado siempre un vivo interés para todo lo que concierne a la industria y agricultura cubana y estima que desde el último viaje que hizo el Conde a Baracoa, ha sentido una especial inclinación hacia aquella vasta región y sus problemas económicos. En seguida nos ilustra el señor Simón y su charla se desborda en plenitud de causas y conocimientos bien arraigados y fundando su apreciación en lógicas deducciones que captamos.

—Mire usted, después de las plantaciones del guineo Johnson y del café, una de las principales riquezas de Baracoa es el cacao, en cuya juridiscción hay unas 400 caballerías de tierra destinadas a la producción de este grano-almendra.

—Si señor; Baracoa produce en cada cosecha sobre 25,000 quintales de cacao, que hace dos años se vendía a razón de 10 pesos el quintal, percibiendo los productores 250,000 pesos.

—Actualmente se paga en Baracoa el quintal a $2.50, siendo su costo de producción $6.25, motivo éste más que poderoso para que la mayor parte de los productores dejen la cosecha abandonada en el campo sin recoger un solo grano y con la agravante de que se les pierda la planta por ser muy perjudicail dejar las mazorcas en las mismas después de maduras.

—El resto de la provincia oriental produce más o menos la misma cantidad de quintales, siendo los términos municipales que los cosechan entre otros, Palma Soriano, Jiguaní, Caney, Alto Songo y Guantánamo.

—La situación de los productores de cacao de Baracoa, para no dejar pereder ese importante sector de nuestra riqueza agrícola, ha sido desesperada y gracias a la constancia de aquella colectividad honrada y trabajadora, han podido subsistir hasta ahora, sin abandonar lo que a fuerza de economía y trabajo habían logrado obtener. Créalo, es admirable la labor realizada por esos dignos hombres y deseo hacer resaltar que la plantación del cacao tomó importtancia después de terminada la guerra de independencia. Esos hombres de trabajo son en su mayoría los que entonces empuñaron el machete libertador para conseguir aquello.

LA DEPRECIACION TOTAL Y SUS CAUSAS

Aún preguntamos nosotros sabiendo que abusamos de la amabilidad del señor Simón, pero él continúa con una sonrisa acogedora:

—La baja se debe, además de la parte que corresponde a la crisis económica que estamos atravesando, a la competencia que le vienen haciendo a nuestra industria chocolatera, las importaciones de productos elaborados en el extranjero y desde luego, relegando nuestro cacao ya que consumen el de ellos.

—Sepa usted que nuestra producción es tan fina y exquisita como cualquiera otra, pero ya conocemos como funcionan las grandes organizaciones capitalistas extranjeros y si por un tiempo se pudo resistir la competencia, llegó un momento en que su capital mucho más poderoso que el nuestro, obligó a nuestra industria a reducir su producción y como consecuencia lógica, se redujo a la vez el consumo de nuestro cacao, con perjuicio directo de los productores y ahorros de protección como estamos...

LA REFORMA

Hacemos una pequeña insinuación sobre la reforma de la partida aduanal y en el acto nuestro comunicante nos da luz en el asunto.

—La Reforma de la Partida número 288 del Arancel vigente de Aduana, en sus letras A. y B., aumentando los derechos que actualmente paga todo producto que contenga cacao o chocolate, favorece grandemente a Oriente y principalmente a Baracoa, evitándose así, la miseria que ya se dejaba sentir con desastrosos efectos para una parte bien importante de la población agrícola de aquella comarca y digo importante, porque la mayoría de las plantaciones se encuentran en pequeños lotes de tierra, que nace ser más justiciera la protección por ir directamente a favorecer a un sin número de familias que esperaban ansiosas los que le producía su finquita, para aliviar en parte las necesidades de su casa.

—Hace más de dos años que vengo luchando y molestando en distintas ocasiones, desde el Presidente de la República, Secretarios de Agricultura y Hacienda, hasta la Comisión Técnica Arancelaria y a todos los que directa o indirectamente, entendía que su ayuda a los productores de cacao de Oriente, siempre, claro está, con la intención de beneficiar a mi pueblo natal.

LOS QUE PASARON LA REFORMA

Si señor, hemos tenido la suerte de tener en el Senado a un baracoense, el doctor Quintín George, quien hizo triunfar la justicia. También en la Cámara de Representantes a su digno vice-Presidente, el doctor Anselmo Alliegro, quien con los demás compañeros de Baracoa y congresistas amigos, consiguieron que fuese aprobado lo que antes había sancionado el Senado.

—Excuso el decirle que estaremos eternamente agradecidos a estos hijos de Baracoa, que en todas ocasiones saben velar por los intereses de aquella región y yo, por mi parte, creo haber cumplido con mi deber.

Estoy también altamente agradecido al señor Conde del Rivero y le suplico que se lo haga ver usted así. El hecho de haberme concedido el honor de esta «interview» en el DIARIO, honra indiscutible de la prensa cubana, demuestra sin duda alguna, la creciente simpatía que siente por Baracoa.

Nos despedimos del señor Enrique Simón, quien al estrechar nuestra mano, nos deja la grata impresión de su charla y de su espíritu de hombre luchador y optimista que no ha perdido la fe en los destinos de la patria y vive con la firme convicción sincera y arraigada de los hijos de Oriente que sienten por la pequeña tierra que fué gesta de héroes, un luminoso y acendrado amor.

Una mujer le sacó un ojo a otra en un calabozo de policía

Habían sido recogidas las dos en la calle, por haberse quejado de las mismas, muchos vecinos

Desde hace varios días los vecinos colindantes a la esquina de Egido y Luz y otros lugares cercanos, se quejaron a la policía de las actividades de un sinnúmero de mujeres de dudosa moralidad.

Con tal motivo la fuerza pública llevó a cabo una batida, siendo detenidas numerosas mujeres e internadas en el calabozo de la cuarta estación.

Dos de ellas nombradas Carmen Mergares Millán, vecina de Zanja número 11 y Regla María Ortiz Coffini, domiciliada en Bernaza 19, sostuvieron una discusión, que degeneró en fiera riña y como resultado de ello, la Ortiz fué agredida por la Mergares con un llavín que portaba, ocasionándole heridas de carácter grave en el ojo izquierdo, el cual perdió por completo.

Presentada ante el Juez de Guardia diurna doctor Pichardo, una vez instruída de cargos la acusada, fué enviada al vivac así como la lesionada, que tendrá que comparecer en la mañana de hoy ante el Juez Correccional correspondiente.

Un grande que cae

El ilustre ex Magistrado de la Audiencia de Camagüey, doctor Alberto Ortiz Coffigny; tío del doctor Carlos Miguel de Céspedes, Secretario de Instrucción Pública y Bellas Artes.

Era el finado uno de los pocos cubanos que tuvo la gloria de ser Diputado ante las Cortes Españolas, cuando Cuba, la tierra de sus amores, pretendía obtener la libertad por medio de razonamientos que facilitaran la Autonomía.

Su esclarecido nombre, ligado con los Giberga, Montoro y Fernández de Castro, en las luchas sostenidas en el Parlamento de Madrid, se destacó de nuevo cuando la contienda armada de la conquista ciudadana.

Rama poderosa del corpulento apellido que en la ciudad de Matanzas fué estirpe de los más distinguidos, su muerte enluta muchos hogares de esta capital y de aquella, donde los Ortiz y Coffigny, Montalvo, Ortiz Cano, Ortiz Pérez, Ortiz Albuerne, Ortiz Casanova, Ortiz Heydrich, Céspedes Ortiz Céspedes y Gronlier, Pujadas y Ortiz constituyen una inacabable familia.

En el Cementerio de San Carlos de Matanzas, en el severo panteón de los Ortiz Coffigny, lugar sagrado en que reposan eternamente los queridos despojos de abogados y médicos que enaltecieron la toga del derecho y la ciencia con sabiduría y patriotismo que los inmortaliza, y donde duermen el sueño de los justos virtuosas matronas cubanas, galas de la aristocracia criolla que se hicieron proclamar en Francia, Alemania, Italia, Londres, España y Estados Unidos, recibió cristiana sepultura el amoroso padre de unos hijos que le lloran inconsolables y tristes.

Formando el fúnebre cortejo iban entre muchísimas personalidades del Congreso, la Banca, la Política, del Cuerpo de Policía Nacional, del Poder Judicial y del pueblo, su hijo Jesús acompañado del doctor Carlos Miguel de Céspedes y del capitán Constantino Albuerne, que era su hijo político.

El comandante Carrerá, Jefe de la Policía; los capitanes de casi todos los prescintos; los Jefes de Zonas; el Secretario de Obras Públicas, señor Narciso Onetti; el Subsecretario de Instrucción Pública, doctor Juan de Dios Romero; el capitán Guilén; los doctores Larrazábal; Cano, Luis y Guillermo Pujadas; Rafael Ortiz Pérez; José Manuel Alfonso; Miguel León; muchos oficiales del Ejército; ingenieros Beato; Caminero; Castellanos; Representantes Parodi; ex Congresista José Esquivel; los señores Castañeda Novos; Paquito, Roberto Ortiz Casanova; Gispert, Presidente de la Jun a de Educación y Raúl López; el Magistrado del Tribunal Supremo Ortiz Casanova; Manuel Fernández Feito; Francisco Roche; Alfredo Roche; la señora Margarita de la Cotera, Directora del periódico «Quién es Quién»; José Pacheco, Presidente de la Escolta de San Nicolás; Llorens, Presidente del Comité Liberal; Manuel Ríos Mesa; Miguel Rosales; Antonio Valdés; el señor Fabré; Sergio Llorens; Carlos Casamayor; Juan Pozos; numerosos vigilantes de la policía y muchas personas más.

Acompañando al señor Octavio Céspedes, Comisionado del Distrito Central de la Habana, iban el coronel Pablo Pujadas, su hijo y el ingeniero Caminero con nuestro compañero de Redacción señor Alberto Coffigny Ortiz.

Al llegar al cementerio de Matanzas, había crecido número de personas amigas del doctor Carlos Miguel de Céspedes y del capitán Albuerne, que esperaban para sumarse al acompañamiento.

Entre las hermosas y grandes coronas dedicadas al señor Alberto Ortiz Coffigny, figuraban la de la señora doña Eloisa Ortiz viuda de Céspedes; de los atribulados hijos del extinto, Eloisa, Merceditas y Jesús Ortiz Oberto; del doctor Carlos Miguel de Céspedes y señora; de Octavito; del capitán Albuerne; de los señores Valle Llano y Compañía; de El Gallo; de los policías de la Sexta Estación; de Secundino López; de sus nietas señora Carmen García Ortiz; de María Albuerne de Sánchez; de Graciella Heydrich de Martínez; de Alicia Ortiz de Fernández; de Mercedes Martínez de Iglesias y otras.

El DIARIO DE LA MARINA, que admiró cuanto tuvo de valor el esclarecido Presidente de la Audiencia de la Habana, don Carlos Ortiz Coffigny y que sabe del abolengo de la honorable familia que constela páginas de nuestra historia nacional, se adhiere de todo corazón al pesar que embarga a sus deudos queridos amigos nuestros y eleva al Altísimo una fervorosa plegaria por el alma del que fué ciudadano ejemplar, modelo de esposo y caballeroso funcionario de la justicia.

Descanse en paz el noble amigo.

Se prendió fuego porque su marido le ha sido infiel

Un policía que acudió al oir sus gritos procedió a apagar las llamas que la envolvían

Caridad Duarte Rodríguez, de la Habana, de 22 años de edad, casada y vecina de Habana número 8, trató ayer de suicidarse por medio del fuego.

Para realizar sus propósitos se impregnó los vestidos en alcohol y después les prendió fuego.

A sus desgarradores gritos acudieron sus familiares y el vigilante 1253, Manuel Caramés, que de servicio se encontraba por aquellos alrededores, trasladándola al primer centro de socorro donde fué asistida por el médico de guardia doctor Bueno de intensas quemaduras diseminadas por el cuerpo.

También fué asistido el citado agente de la autoridad de quemaduras de carácter leve, en ambas manos.

LA CAUSA

A pesar de su estado de gravedad pudo prestar declaración y al ser interrogada por la policía explicó que desde hace diez años había contraído matrimonio con Andrés Ferri Sánchez, quien ha podido enterarse sostiene desde hace poco íntimas relaciones con otra mujer y al enterarse de su infidelidad, decidió matarse antes de verse sustituída.

LESIONADO CASUAL

En el segundo centro de socorro fué asistido Armando Moster Castañeda, de 44 años y vecino de Teniente Rey 59, de una herida a colgajo en la palma de la mano derecha y que informó se había ocasionado casualmente viajando en el estribo del automóvil 28420, que por San Rafael y Aguila conducía Manuel Domínguez Rodríguez, vecino del hotel Nueva Isla, con motivo de haber tropezado con el hombro contra un poste que allí se encuentra situado, lo que dió lugar a que se rompiera el cristal del vehículo y con sus fragmentos se ocasionó la herida que presenta.

NO SUFRAGABA LOS GASTOS DE LA CASA Y ACOMETIO A SU MUJER CON UNA NAVAJA

En el Hospital Municipal fué asistida anoche, Emilia Córdova Cardenot, de 23 años, vecina de Zapata 3, de una herida incisa en la región axilar izquierda, de carácter menos grave.

A la policía manifestó Emilia, que con motivo de un disgusto que tuvo con su esposo, Raul Galindo Aguirre, de 35 años de edad, porque éste no sufragaba los gastos de su familia, con una navaja la acometió, infiriéndole la herida que presenta, dándose acto seguido a la fuga, sin que pudiera ser detenido.

SE HARA UNA NUEVA LEY OBVIANDO LAS OBJECIONES EN CASO QUE SEA VETADA

Se gestiona de los senadores que aprueben sin modificaciones la Ley de Drogas y Alimentos Puros del Representante doctor Echeverría, que tiende a evitar la adulteración de productos

Numerosos representantes están gestionando con los senadores la pronta aprobación de la «Ley de drogas y alimentos puros» como la ha bautizado el autor del proyecto doctor Ramón Echeverría, congresista conservador por las Villas.

Se interesan esos representantes porque la referida ley sea ratificada plenamente por el Senado, esto es: sin introducirle modificaciones que puedan desvirtuar el recto propósito del proyecto o retenerlo más tiempo del necesario; cuando existen verdaderas urgencias de que sea puesto en vigor a la mayor brevedad ya que su objeto es resolver el gravísimo problema que el país confronta sobre drogas y alimentos.

El carácter nacionalista de la ley; su trascendencia sinceramente patriótica hace esperar—dicen los representantes que la defienden—que no tarde en surtir efectos.

Tiende la ley según su articulado a evitar la fabricación, venta, distribución y transporte de drogas y de alimentos adulterados; a prohibir la fabricación en el territorio nacional de aquellas sustancias o preparados con destino a drogas y alimentos que sean intencionalmente adulterados o se anuncien a la venta pública mediante rótulo, etiqueta donde se expresen sustancia que el preparado no contenga o propiedades que no posean.

A los infractores se les previene de duras sanciones penales, a reserva de la clausura de las fábricas, laboratorios, etc.

El proyecto del doctor Echeverría es amplio y especifica claramente las adulteraciones punibles en las drogas y alimentos.

Las gestiones que en favor de esa ley se vienen verificando están llamadas a obtener un franco éxito por las promesas que han dado ya los senadores.

LA LEY DE CONCEJALES

Hoy lunes se esperan en la Cámara noticias bien concretas sobre el destino de la Ley de Concejales, que si bien algunas veces parece condenada al veto del Ejecutivo otras ofrece la perspectiva de la sanción.

La fecha para la aprobación o el veto del Presidente se va acercando a pasos agigantados y la situación definitiva de la ley se resolverá de un momento a otro.

Podemos asegurar que si es vetada el Congreso no reconsiderará el proyecto, sino que aceptará de plano la disposición del Jefe del Estado, aprovechando las objeciones que el veto contenga para formular un nuevo proyecto y tratar de aprobarlo en seguida.

CONFERENCIA LITERARIA EN LA UNION FRATERNAL

En la mañana de ayer, ante una concurrencia tan numerosa como selecta, se celebró la tercera conferencia de «Divulgación Científico-Literaria» organizada por la Sección de Instrucción de la sociedad «Unión Fraternal».

Ocupaban la mesa presidencial el señor Juan Jiménez Pastrana, presidente de la Sección de Instrucción el doctor Antonio Iraizoz y del Villar, distinguido literato, el señor Pedro Franco Rojas, vicepresidente de la sociedad, el señor José Fernández y García secretario de la Sección de Instrucción, el señor Ramiro Neyra, el señor Antonio Penichet y otras distinguidas personalidades.

El conjunto sinfónico bajo la dirección del competente profesor señor Juan Roberto Ondina, amenizó el acto con exquisitas selecciones, que merecieron aplausos del público.

Las señoritas Aracelia del Peso y Apeles Carbal'o interpretaron bellas composiciones poéticas, artísticamente al igual que el número de canto a cargo de la señorita Silvia Quevedo.

Luego el señor Jiménez Pastrana, habló ligeramente sobre el doctor Antonio Iraizoz en sus variadas manifestaciones literarias y sobre la figura de Girardin el hombre de «una idea, cada día».

El doctor Iraizoz desenvolvió su conferencia: Emile Girardin periodista francés, de una manera magistral. El público estuvo pendiente de las palabras del erudito conferencista, quien se extendió en consideraciones con respecto a la labor periodística de Girardin, precursor del periodismo moderno, para quien la vida fué un campo de luchas, y de dinamismo.

El doctor Iraizoz, con lujo de detalles habló del primero que abarató la prensa; y luego tejió algunas consideraciones críticas acerca de la característica de Girardin, para terminar su conceptuosa conferencia con estas palabras: «El puede firmemente sostenerse en su pedestal. Pero dadas las mismas condiciones que imprimió a la prensa moderna, abrió también los precipicios donde no pocas suelen caer los órganos de publicidad, en sus afanes de conquistar el anuncio, unas veces, de halagar las multitudes otras, de avivar demasiado la noticia, que no debe decirse o silenciar la información prudente y necesaria. Del periódico se pasa al libelo en un descuido. Más, aun rodeado de todos esos abismos, cuantos algún día se nos llenó la imaginación de la ardorosa fiebre de las redacciones y en una pluma pusimos las esperanzas, saludemos en Girardin al precursor y al maestro».

APARECIERON LOS DADOS Y EL CUBILETE

El vigilante 162 V. Cueva, detuvo a Carlos La Hera y Fernández, sin ocupación ni domicilio, al que acusa de haberlo visto en los momentos que proponía en la bodega de Tejadillo y Cuba un cubilete y cinco dados, que había hurtado hace dos días de una cantina, según denuncia presentada.

VERTEBRACION DEL PUEBLO CUBANO

VAMOS a cerrar—¡por fin!—esta serie de editoriales dedicados al estudio de la actualidad viva y doliente de nuestra patria, con un resumen de las ideas apuntadas. Como cosa esencial, lo damos depurado de todo artificio retórico:

—El separatismo educó a los cubanos para la libertad, pero la República no nos ha educado para la independencia. Hemos de adquirir esta educación o perecer como Estado soberano.

—El cubano de hoy tiene ideas, pero carece de ideales. Ya que la República no nos dió un ideal, debemos creárnoslo nosotros mismos.

—Nuestro ideal republicano debe ser de austeridad y de cultura política y económica. Los espíritus más esclarecidos deben asumir este apostolado para educar a las masas de cuyo seno saldrán los futuros directores de nuestra vida pública.

—Los tres puntos vulnerables de nuestra independencia son: la política, la economía y la sanidad. En las dos primeras disciplinas somos unos analfabetos; en la última, unos sabios. Tenemos que transformar esa ignorancia en sabiduría. Para ello imitemos la organización técnica y los métodos de cultura empleados por nuestra Sanidad. Si la capacidad sanitaria ha llegado a ser algo congénito con el cubano, podemos lograr que también lo sean la capacidad política y la económica.

—A los treinta años de indiferencia por los asuntos públicos, o de expresa inhibición egoísta en que se dejó el Estado a merced de la política rudimentaria, el pueblo cubano está reaccionando contra los vicios y defectos de una vida pseudodemocrática, acumulados en seis lustros.

En esta reacción unos atacan al Gobierno y otros lo defienden. La acometida es violenta y estéril. Falta ecuanimidad para comprender que somos instrumentos de un imperativo histórico; que el cubano de hoy no es culpable de la culminación trágica de nuestros vicios de origen; que debemos unirnos para rectificar nuestros errores.

—La prensa independiente y los ciudadanos más sabios y abnegados deben emprender sin demora una campaña de divulgación de estas verdades, y de las circunstancias que condicionan nuestras relaciones con los Estados Unidos, a fin de crear en cada cubano una conciencia política inteligente y un robusto ideal de supervivencia.

EL CLUB ROTARIO CELEBRO AYER UNA FIESTA EN EL «MIRAMAR YACHT CLUB»

Las huestes rotarias levantaron su acostumbrado campamento, por una sesión—la correspondiente a la semana pasada—para izar al aire su gallardete en la hermosa casa-club del «Miramar Yacht Club», que, gentilmente, acogió ayer, en un domingo de playa, radiante de luz y alegría, a los miembros entusiastas del Rotary Club. Sesión a la que prestó realce inusitado el Comité de Damas rotario—de nueva creación—que ya cuenta con un breve pero magnífico historial.

La Comisión de damas que organizó y adornó el salón, estaba integrada por las señoras Carmelina Méndez de Vior, Mary Roberts, Nena Reboso de Vietes, señora de Thompson y Carmelina Reyes de Pérez Cubillas.

Después del almuerzo, un animado baile que se prolongó hasta el atardecer.

Sesión rotaria la de ayer domingo, de grato recuerdo.

LA DENUNCIA DE UN CONDENADO

En la Policía Judicial denunció José Revuelta López, azucarero y vecino de Amistad 92, que fué detenido por miembros de la Sección de Expertos acusándolo ante la Comandancia Militar de comunista, por lo que fué condenado a quince días de arresto y cincuenta pesos de multa y a su salida de la prisión se dirigió a la casa Cárdenas número 13, bajos, donde residía cuando fué detenido y se encontró con que habían alquilado la habitación que ocupaba y sus muebles arrojados, faltándole ropas por valor de 20 pesos, teniendo la seguridad que Universo González, inquilino principal, fué quien realizó el hecho.

UN JOVEN FUE HERIDO A NAVAJAZOS POR OTROS DOS

René Travieso Reinoso, de 18 años, vecino de Flores 2, fué asistido anoche en el Cuarto Centro de Socorros, de dos heridas incisas, en la mano izquierda y glútea del mismo lado de carácter menos grave.

Según manifestaciones del herido, a la policía, encontrándose en la barra situada en Jesús del Monte y Marina, se le presentaron los hermanos Secundino y Florencio Novoa, quienes lo agredieron con una navaja, en unión de otro sujeto, al que solo conoce por el alias de «El Tuerto».

Una vez cometido el hecho, los tres individuos se dieron a la fuga, ignorando el motivo de la agresión.

M.E.C.D. 2016

CASOS Y COSAS

EL MENDIGO

(Leyendo a Turguenef)

Cuando el mendigo me tendió su mano
registré mis bolsillos; pero, nada:
ni un centavo siquiera que de alivio,
aunque escaso, sirviera en su desgracia.

"Perdonadme—le dije—; nada tengo..
Pero el anciano me miró a la cara;
dibujaron sus labios una tenue
sonrisa, dulce, franca,
y me dijo, apretándome la diestra
que yo, maquinalmente le alargaba:
"Hermano, nada importa...
"Gracias por esto... gracias... ¡muchas gracias!..."
¡Y entonces comprendí, sintiendo un dulce
bienestar en el alma,
que era yo quien había recibido
una limosna santa!

Sergio ACEBAL.

CRUCIGRAMA

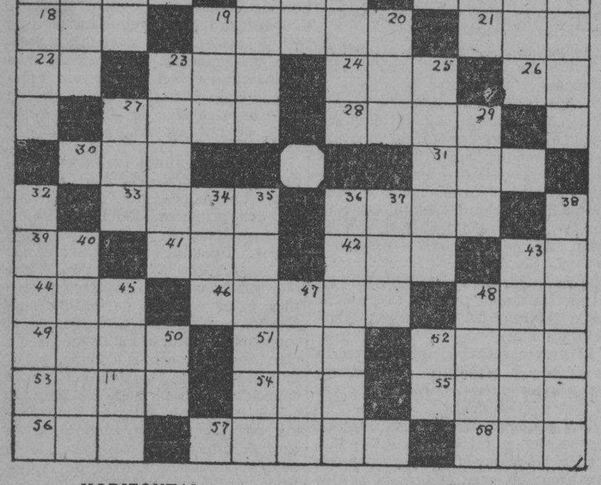

HORIZONTAL

1—[illegible]o.
—L[illegible] griego y romano.
8—Ruy Díaz de Bivar.
11—Representación de una cosa en la mente.
13—Movimiento del mar.
14—Espalda de los cuadrúpedos.
15—Nombre dado por los griegos al amor.
16—En la Historia Sagrada.
17—Cariño grande.
18—Planta medicinal.
19—Tiene empleo.
21—Lado.
22—Tío Sam (ini.)
23—Patada.
24—En el Perú.
26—Preposición.
27—Objeto.
28—Maleficio.
30—Río en Suecia.
31—De este modo.
33—Fango.
36—Tiempo en que se poa
39—Interjección.
41—Bebida.
42—Enredo.
34—Afirmación.
44—Flor heráldica.
46—Ir hacia afuera.
48—Santo.
49—Hongo.
51—Flúido.
52—No paga.
53—Clase de tela.
54—Calle.
55—Río en Alemani
56—Impar.
57—Ser muy querido.
58—Círculo.

VERTICAL

1—Tiempo del mediodía.
2—Un pellejo de vino. (plu.)
3—Animal salvaje.
5—Contrato de seguros.
6—Perfume.
7—Ciudad en Finlandia.
8—Signo de puntuación.
9—Ciudad de Italia.
10—Parece de oro.
12—En la baraja.
14—Musical.
19—Auxilio.
20—Ninfa que fué convertida en roca.
23—Tinte.
25—Estropeado.
27—Polvo blanco.
29—Constelación.
32—Ilustre almirante inglés que ganó la batalla de Trafalgar donde murió.
34—Número par.
35—Planta.
36—Hacer pliegues.
37—Percibir por medio del oído.
38—Trabajador subterráneo.
40—Agua congelada.
43—Tener conocimiento.
45—Nombre de un cómico de cine.
47—Instrumento musical.
48—Producto de unos gusanos.
50—Asociación Nacional (ini.)
52—Musical.

(La solución mañana)

SOLUCION AL CRUCIGRAMA ANTERIOR

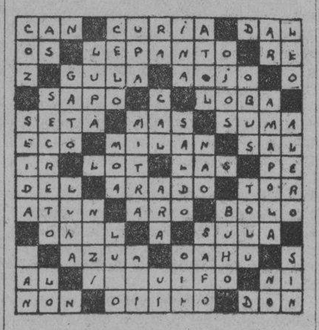

Inglaterra pide la libertad de Haya de la Torre

LONDRES, agosto 14.—US.—George Lansbury, jefe laborista en el Parlamento británico, cablegrafió ayer al presidente Luis M. Sánchez Cerro, del Perú, protestando contra el encarcelamiento del doctor Raúl Haya de la Torre.

«Estoy asombrado y avergonzado de las extraordinarias medidas de venganza adoptadas por su gobierno contra los obreros y los estudiantes» dice el cablegrama de Lansbury.

«Confiamos en que las noticias sean infundadas y que la Republica del Perú no manche su nombre privando de la vida al doctor Haya de la Torre, uno de los grandes intelectuales del mundo, que tiene muchos amigos y admiradores en la Gran Bretaña y cuyos ideales son los nuestros.—(Fdo.) George Lansbury, miembro del Parlamento».

HURTO DE UN AUTOMOVIL VALORADO EN $2,000.00

En la Tercera estación denunció en horas de la madrugada Armando Ozete Rodríguez, vecino de Habana número 42, que de la puerta de la casa situada en Avenida de Italia, entre San José y Barcelona, donde lo dejó estacionado por breves momentos, le habían hurtado el auto 20214, propiedad de Quintín González, cuyo valor asciende a más de dos mil pesos, sin que tuviera sospechas en persona alguna.

El vehículo fué circulado por la policía para su busca y captura de la persona que sea sorprendida manejándolo.

Los pasajeros de buques estudiarán el próximo eclipse

WASHINGTON, agosto 14.—US.—Los pasajeros y oficiales de los buques del Atlántico, que se encuentren navegando el 31 de agosto, han sido invitados para que ayuden al departamento de Marina estudiando el próximo eclipse de Sol.

Se pide a los pasajeros que tomen el mayor número posible de fotografías y que hagan un estudio especial de la banda de sombras cuando pase por la cubierta del buque.

Créese que con esta invitación, algunos pasajeros podrán observar algo que seguramente escapará a los ojos de los marinos, y al mismo tiempo se ha tomado esta resolución para el caso de que las nubes impidan observar el fenómeno desde las estaciones terrestres.

El eclipse en el mar será total en una faja de cien millas de ancho desde Boston y Portland, Maine, hasta las Azores.

Puerto

El trasatlántico «Habana.»—Procedente de Veracruz, llegó ayer tarde el transatlántico español «Habana», de la Trasatlántica Española, que trajo carga general, ocho pasajeros para la Habana, y conduce carga general y 189 pasajeros en tránsito para New York, Coruña, Santander, Gijón y Bilbao, para donde zarpará al mediodía de hoy.

El Embajador de España.—Como se había anunciado, en este vapor viaja para New York S. E. el señor Julio Alvarez del Vayo, Embajador de España en México y destacada personalidad literaria española y quien va en uso de licencia.

Interrogado el señor Embajador sobre el incidente ocurrido hace algún tiempo en la ciudad de Torreón entre un grupo de españoles y otro mexicano, dijo que el asunto no tenía la menor importancia, que se había exagerado mucho sobre el incidente, que felizmente había terminado sin ninguna resonancia.

Una comisión del Círculo Republicano Español.—Una nutrida comisión de la agrupación Círculo Republicano Español de la Habana, acudió a bordo a saludar al señor Embajador, quien recibió una comision integrada por el presidente, señor Rogelio Puentes, el vice Angel Vázquez, nuestro compañero en el periodismo señor Rafael Suárez Solís y otros, quienes invitaron al señor Alvarez del Vayo para un acto fraternal que se celebró en su honor ayer tarde en la Habana.

También acudieron entre los de la comisión los señores Carlos S. Huete, secretario; Jesús Pernas Herrera, tesorero; Salvador Medina del Monte, doctor Francisco Domenech, David Martínez, José Veiga Gvtierrez, José Morán, Manuel González, José R. Damela, José Cano y otros.

La familia del cónsul.—Entre los pasajeros para España, viaja en el Habana la señora María A. Colomer de Aguilar e hijos, esposa del cónsul general de España en México; el abogado y el médico españoles doctores Alfonso y Fernando Coalla y otros.

Para la Habana, llegó el barítono José Ortiz de Zárate, quien se dirige a Tampa y los señores Carlos Barnes, Kpse J. Soto, Santos del Compo, Elvira de Amigo y familia y otros.

El «Veragua».—Ayer tarde a última hora, llegó de New York el turbo eléctrico «Veragua», de la Flota Blanca, que rinde su primer viaje y del que hemos dado ya en la edición anterior amplios pormenores sobre sus características y magníficas condiciones.

También publicamos la lista de pasajeros que conduce y que ascienden a diez para la Habana y sesenta y seis de tránsito para Cristóbal.

Lista para tirarse al agua

Nadie pensaría que este elegante traje de baño, llevado por Miss Betty Johnson, de Portland, Ore., estuviera hecho completamente de madera. El traje fué hecho de la corteza de un árbol, de 1⅛ de pulgada de espesor. Miss Johnson dice que la madera se ablanda en el agua.

VISITA A LOS ASILOS

El doctor Céspedes, Secretario de Sanidad, visitó ayer distintos asilos de esta capital donde la Dirección de Beneficencia tiene becados a numerosos niños pobres.

El Jefe de la Sanidad tiene el propósito de ampliar los créditos destinados al sostenimiento de mayor número de becados, a cuyo efecto estudia la forma.

El "Diario Hablado"

Se trasmite todos los días

BROMAS Y VERAS

Por Joaquín ARISTIGUETA

Fernando Conde Gallego, Secretario del Marqués de Montortal, falsificó la firma de su jefe y le extrajo del banco Pts. 27.000.00, extracción que parece haber dolido al Marqués, porque ha puesto el grito en la estratósfera.

Después de esto, que me vengan a mí con el cuento de que todos los Condes son nobles: Este, que es Conde de nacimiento, porque es Conde de apellido, además es-conde lo que puede, y eso no es noble. Eso es de baja estofa, porque es alta estafa.

Y ahora va a ser ese Conde, además, conde-nado.

Aunque ya nada de esto nos extraña, después de haber visto a muchas Altezas cometer bajezas.

Azaña se propone pasar la dirección del cuerpo de Carabineros al Ministerio de Hacienda, que es el que lo paga, «porque es un cuerpo civil».

Eso es verdad, pero aunque sea un cuerpo civil, tiene fusiles, y ya se sabe que cuando un hombre tiene un arma en la mano, por muy civil que sea, suele ser invicil.

Así que me parece muy bien que se convierta en civiles a los carabineros: Y si pudiera hacerse igual con todos los militares, mejor.

La «Naschkultur», aunque parezca mentira, no es más que eso que nos otros llamamos «Nudismo», aunque debiera llamarse «Desnudismo» y que consiste en usar ninguna ropa y poca vergüenza; y digo así porque, el que tenga un poco de rubor, no se presenta como vino al mundo, sin otra excepción que la raya del pelo, delante de nadie.

Un ser expuesto a la intemperie está expuesto también a las intemperancias; y el cuadro que (supongo yo) ofrecen esas colonias «desnudistas», no cabe duda que es un cuadro de exposición. Yo he visto fotografías de esas colonias, bañándose, y no sé por qué se me figura que había quien pescaba en rio revuelto: Porque me parece que no estaba muy clara aquella agua de colonia.

Lo malo es que el Comisionado de Prusia no solamente prohibe el desnudo a los «desnudistas», sino en el teatro y hasta en los anuncios, o sea, que el Comisionado no puede ver los desnudos ni en pintura: es decir, los desnudos ni las desnudas. Nada, que el hombre merece un homenaje de los sastres y de las modistas. Propongo que le nombren miembro honorario del gremio, «por sus buenas medidas».

Y no contento con esto, prohibe a las alemanas acudir a concursos de belleza. Vamos, que ha hecho un feo a las bonitas.

Esto puede que parezca exagerado, pero no lo es, porque en la mayoría de los casos se ha visto que las «Reinas de Belleza», por muy bonitas que sean (y cuanto más peor) a poco del triunfo no hay quien las mire a la cara.

Además, que en estos tiempos de reivindicaciones sociales, no es moral que a nadie se le dé joyas y dinero «por su cara bonita».

Ahora que al Comisionado Prusiano ese, que parece tener tan ácido humor (acido prúsico) se le ha olvidado decretar contra los «bonitos» que suelen ser bastante atunes: Porque tampoco es muy decoroso vivir de «guapos», ¡ y los hay!, con la agravante de que, mientras, por ejemplo Miss California está muy bien formada, los «guapos», sin excepción, usan muy malas formas.

El Toledo (Ohio, que consiste en la Toledo imperial de España, sin su imitación norteamericana) han guisado otro «campamento del hambre»: Más de cien hombres, con sus mujeres y niños, fueron desalojados de los terrenos yermos que ocupaban, y quemadas sus tiendas.

Ah, y los que fueron a protestar ante las autoridades, fueron encarcelados.

Parece mentira que en estos tiempos haya esas persecuciones de marcado sabor religioso, en los Estados Unidos. Porque a diario leemos que por allá, dan «tolete» a los protestantes. Y yo que creía que por allá la mayoría era protestante.

El caso es que en todas partes cogen palos aquellos que no andan muy católicos, a juicio de los gobiernos.

Lo que no creo yo es que la medida sea eficaz, porque para convertir a los protestantes, no me parece lo mejor romperles el bautismo»: Porque, al que le rompen el baustismo» de un estacazo, ¡lo dejan judío!

PASATIEMPOS

SOLUCIONES A LOS JEROGLIFICOS PUBLICADOS ULTIMAMENTE:

5.—A la cuarta pregunta.—Id. 6.—No viajad en martes ni en 13

CRUCIGRAMA

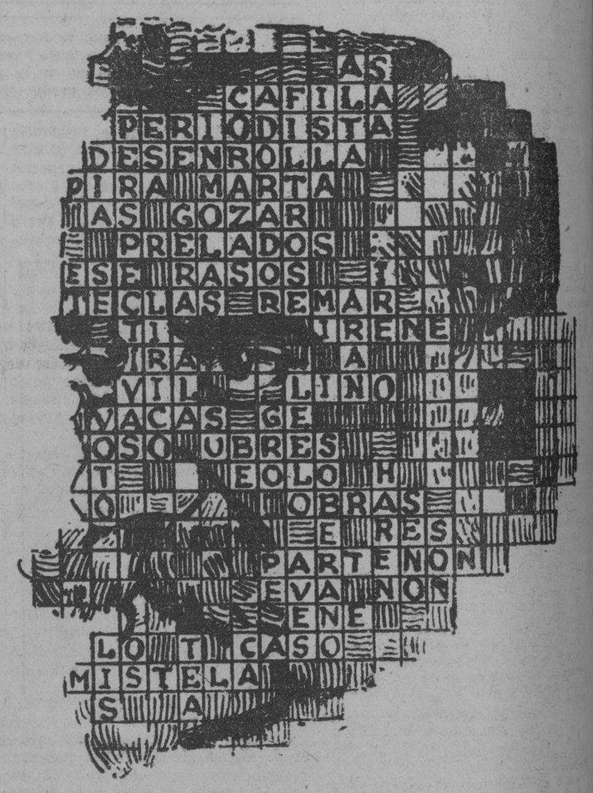

Núm. 1 Es cosa fea

Núm. 2. Un Quijote

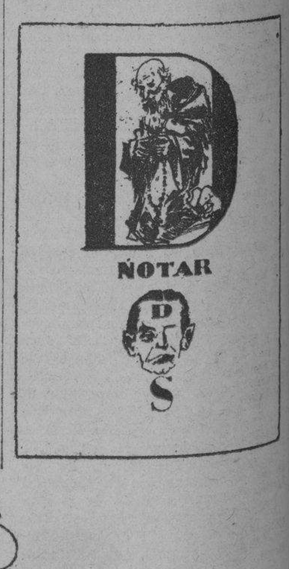

LOS EFECTOS DE UN QUESO

En la casa de socorro del Vedado fué asistido por el doctor Dardet, de síntomas de intoxicación, Trino Vázquez García, de 21 años, vecino de Paseo y 33. Se la produjo en su domicilio, después de haber comido cinco centavos de queso blanco, que compró en la tienda de víveres denominada «Versalles» en la Avenida de Menocal y Llinás.

Ingresó en el Hospital General Calixto García para su asistencia.

—¿Y usted no ha sentido nunca el vértigo?
—En una sola ocasión.
—¿Cuál? ¿Al borde de algún abismo?
—No, señor; al pie del altar.

Did. Castanys.—Barcelona.

M.E.C.D. 2016

MERMA EN EL INTERCAMBIO DEL COMERCIO

Se prevé que será intensa la baja del comercio de la República con el exterior

Existe verdadera expectación entre nuestras entidades económicas y algunas personas que vienen estudiando el desarrollo de nuestra economía, por conocer cifras recientes del comercio exterior de la República, ya que se está revelando un marcado interés en asociar esas cifras con los estudios que se relacionan con la nueva política arancelaria de Cuba y de otros países, materias éstas que son objeto de la atención de nuestra Cancillería.

El Jefe de la Sección de Estadísticas de la Secretaría de Hacienda ha preparado el resumen de nuestro comercio exterior durante el primer trimestre de este año, en cuanto al valor. Las cifras totales de nuestro intercambio comercial durante el citado período son las siguientes: Importación: $15.527.834, Exportación $21.031.328.

De no mejorar la situación de nuestro intercambio en el resto del año por causas imprevistas, la importación y la exportación de 1932 pueden estimarse como sigue; Importación $62.111.336; Exportación $84.125.312. Estas cifras representarían un retroceso a 1902 en la importación y a 1903 en la exportación.

En los últimos tres años nuestro intercambio comercial fué el siguiente:

	Importación.	Exportación
1931 . .	$ 80.215.071	$118.865.553
1930 . .	163.892.185	164.776.889
1929 . .	216.242.113	272.439.762

RADIO Y ELECTRICIDAD

Por ALBERTO GIRO

TRASMISIONES PARA HOY

ESTACION C M W
1185 Kicicios.

7.30 a. m. DIARIO hablado.
11 a. m. Programas a cargo de Nena Cuenco y otros.
1 p. m. DIARIO hablado.
2 p. m. Programas varios.
8 p. m. Desde el Estudio.

ESTACION C M C Y
Radioteatro «Ideas Pazos»
1.360 Kilociclos.

De 8.30 a 9.30 p. m. El Radioteatro «Ideas Pazos» presenta la graciosa comedia de Gregorio Martínez Sierra, titulada «El Ama de la Casa» por el cuadro que dirige el popular actor Alejandro Garrido y del cual es primera actriz la celebrada Pilar Fernández. Los intermedios han de ser cubiertos con un exquisito programa músical.

ESTACION C M C
840 Kilociclos.

10.30 a. m. Canto y música popular.
6.45 p. m. Acebal y del Campo. Canto, poesías, comedias.
CADENA NACIONAL
8 p. m. Orquesta típica Argentina Bucharde, bajo la dirección de M. Cruse.
1—Madre mía, tango de concierto.
2—No le digas a nadie, tango canción.
3—Orgullo pantano, zamba.
4—Redoblona, tango canción.
5—Che Rafael, tango.
6—Barrio viejo, tango canción.
7—Arroz con leche, polka cómica.
8—La Rayuela, tango milonga.
8.30 p. m. Orquesta Ignacio Cervantes, dirigida por el maestro Gonzalo Roig, con la cooperación de la soprano Zoila Gálvez.
1—La lámpara maravillosa, danza del opio. G. Roig.
2—Otoño, melodía. Marino.
Soprano Zoila Gálvez, acompañada por la Orquesta.
3—Krolls Ballklange, vals. Lumbye (primera audición).
4—Rondó a la Turca. Mozart.
Soprano Zoila Gálvez, acompañada por la Orquesta.
5—Rapsodia Húngara número 6 de Liszt.
9 p. m. Hora Oficial (Observatorio Nacional).
9.01 p. m. La Orquesta Típica Argentina Bucharde continuará su programa con:
1—La Paloma. Tango canción.
2—Hay que aguantar, ranchera.
3—Volve, tango canción.
4—Cocoliche, tango cómico.
5—Cuardia viaja, tango.
6—Vincha bruja, zamba.
7—Margaritas, tango canción.
8—Cobardía, tango brillante.
9.30 p. m. Concierto por la Orquesta Ignacio Cervantes, dirigida por el maestro Roig y con la soprano Zoila Gálvez.

ESTACION C M B C
965 Kilociclos.

4 a 5 p. m. Presentación del Septeto Caney, y su pianista El Diablo Rojo.
5 a 6 «Lo que usted desea oír».
6 a 7 p. m. Presentación de las Hermanas Mesquidas.
7 a 8 p. m. Hora de Música Española.
8 a 9 p. m. Presentación de la Orquesta que dirige Belisario López.
9 a 10 p. m. Hora de música variada con la soprano, Clara Delmar, Pura Fosada, Barítono Rodríguez Barbarrosa y otros.
10 a 11 p. m. Sexteto Habanero.

ESTACION C M C A
680 Kilociclos

5 p. m. Bailables.
6 p. m. Canciones.
7 p. m. Música para la comida.
7.45 p. m. Noticias de hoy, en inglés.
8 p. m. Un poco mejor que lo mejor.
8.30 De la Habana a la Puerta de Oro.
8.45 p. m. El Dueto Stable.
9 p. m. Sinfonías.
10 p. m. Música bailable.

ESTACION C M C Q
780 Kilociclos

2 a 3 p. m. Recetas culinarias, canto por la soprano Cristina Hidalgo y el tenor René Cabezas, pianista acompañante la señora Rosa Sotello de Cárdenas y el Conjunto Moncada.

ESTACION C M C R
1325 Kilociclos.

De 5 a 10 p. m. Programas varios.
De 10 a 11 p. m. Programa a cargo del señor Lionel de Nay y la señorita Cusa Bolívar.
1—Dime, de Gonzalo Curiel, bolero.
2—Yo no sé, de María Grever, canción.
3—Condénala, Señor, de Jorge del Moral, canción.
4—Altiva, de María Grever, canción.
5—¿Por qué me has hecho llorar?. Ernesto Lecuona.
6—Serpentina Doble, tango.
7—Cuando yo muera, de Lecuona. Canción.
8—Besos bajo la luna, de Nilo Menéndez, vals.
9—Cuando me vaya, de María Grever. Canción.
10—A tus pies, de Agustín Lara, canción. Adivinanzas y sorpresas.

Para Ganar Fuerzas

En la edad avanzada generalmente sobrevienen estados de flojedad y cansancio que impiden disfrutar de la vida sosegadamente. En estos casos, la

PREPARACION DE WAMPOLE

tónico de propiedades nutritivas y vigorizantes, ayuda poderosamente a recuperar la energía. Antes de las comidas, estimula el apetito, facilita la digestión y es asimilada hasta por el estómago más delicado.

Eficaz en Verano y en Invierno

MATANCERAS

ALBERTO ORTIZ COFFIGNY

Gran duelo matancero.

En la tarde del sábado fueron conducidos hasta la Necrópolis de San Carlos, para recibir en ella cristiana sepultura, los mortales restos del muy estimado caballero.

Falleció en la Habana, donde residía, pero quiso, como todos los de su familia, venir a reposar para siempre bajo esta tierra legendaria de sus mayores.

En el soberbio panteón que se abriera no ha mucho para recibir el cadáver de una de sus hermanas, la señora viuda de Pujadas, Amelia Ortiz Coffigny, quedó Alberto, junto a Pilar, a Julio, a Carlos Eugenio, en la eternidad de su último sueño.

Presidían el duelo con los hijos del finado, la legión de sus sobrinos, Carlos Miguel y Octavio de Céspedes, Guillermo y Luis Pujadas, Julio y Octavio Ortiz y Casanova, Julio y Rafael Ortiz Pérez, y Julio Ortiz Cano, tercera generación de aquel noble patricio, figura destacadísima de la sociedad yumurina, que se llamó don Carlos Ortiz.

Viven aun dos de sus hijos.

Eloisa, la viuda de Miguel de Céspedes, que en aquel suntuoso retiro de Villa Miramar, comparte su existencia entre el amor a los suyos y la caridad y el alivio a los que padecen, que encuentran en la nobilísima matrona, auxilio y socorro a todas horas y Octavio, médico eminente que ejerció en Cienfuegos muchos años y goza en el ocaso de su existencia de la satisfacción y el orgullo del encumbramiento de su prole, y del cariño de hijos y nietos que son su adoración.

La casa de Ortiz es de las que no se opaca en su brillo, ni se extingue en su linaje, como otras muchas matanceras.

De sucesión en sucesión se han renovado en los varones de esa estirpe, los timbres y los blasones, los honores y las jerarquías.

De la unión de Carlos con Matilde Cano, queda para la gloria de Cuba, ese cirujano eminente que hoy figura en la medicina cubana como una de sus primeras cuchillas.

De la de Octavio con la señora Casanova, tiene el Tribunal Supremo de Justicia de la República a su magistrado más joven en el primogénito de ese matrimonio. De la de Eloisa con Miguel de Céspedes, está Carlos Miguel, primer Secretario d Obras Públicas del Gabinete del general Machado, cuyo nombre vincula a esas obras de la Carretera Central, el Capitolio, y tantas otras por él terminadas que han sido legadas a la posteridad, y está también Octavio comisionado del Distrito Central, abogado de brillante carrera.

De la de Amelia con aquel ilustre periodista que se llamó Félix Pujadas y Jenckes, quedan Luis y Guillermo, jurisconsulto el primero, médico el segundo, de bien reconocidos prestigios.

De la de Julio con María Teresa Pérez, encarna el talento de su padre y su pericia en la profesión, el primogénito Julio, y Rafael, que ejerce la abogacía, en la que triunfa.

No dejó sucesión Pilar.

Y la de Alberto, hombres de reconocido mérito, de honorabilidad a toda prueba y ejecutoria inmaculada.

Es ese hoy el brillo de la casa de Ortiz, representada por la descendencia, que parece superarse de una en otra para conservar el abolengo de ese apellido que es gloria de la Yucayo.

Para los deudos todos de don Alberto Ortiz Coffigny, a los que me liga de antaño vínculos de amistad, afecto y cariño, van estas líneas de sentida condolencia.

RUMBO A CIENFUEGOS

Un elegante matrimonio.

El doctor Luis Fernández Taquechel y la señora Blanca Luisa Vallice, que después de grata temporada en Villa María Luisa, han regresado a la Perla del Sur, vencida la licencia de que disfrutaba el Juez de Primera Instancia e Instrucción de aquella ciudad.

Los acompaña Madame Vallice.

A la que, como a sus hijos, despedimos afectuosamente en esta nota.

UN TRASLADO

A Versalles.

Lo harán en estos días Justo Ojanguren, profesor de música, eminente, y Silvia Caballero, su esposa, en la compañía de sus tiernos hijos.

Un cambio de aires impone a los esposos Ojanguren-Caballero, su traslado a Versalles, donde esperan recupere la salud, la mayor de sus hijas, que padece de molesta dolencia desde hace tiempo.

ROSITA RIERA

Chez Cuéllar.

Pasará una temporadita en la Habana en la residencia de su tío Francisco Cuéllar, la encantadora mademoiselle.

Se despidió de sus amistades ayer.

Y de aquel Tennis, en el que en compañía de las señoritas Díaz Pardo, veíamosla tarde a tarde, embelleciendo los courts.

Au revoir, Rosita.

CARMEN HERQUES

En la Playa.

Ha dejado los dominios de Canimar—el Morrillo donde pasa el verano su familia—para venir a Bellamar, a la residencia de su abuela, viuda del doctor Alfredo Carnot, la graciosa prometida del joven Sandoval.

Hasta fines de agosto permanecerá Carmen en la playa.

LA BODA DE AYER

De grandes simpatías.

No podría describir esa ceremonia nupcial que dejó unidos a Esther Veulens y Cayetano Isalgué, por que precisamente, cuando sale el correo con esta correspondencia, están recibiendo la bendición en la Iglesia esos felices desposados.

Adelantaré que, aunque íntimo el acto—para el que estaba invitado—revistió caracteres de gran acontecimiento social.

En las «Matanceras» de mañana me obligo a esa reseña.

RESTABLECIDO

Un compañero.

Bernardo Rodríguez, que, víctima de un fuerte ataque reumático ha permanecido varios días en sus habitaciones.

Vuelve a sus faenas periodísticas el confrére.

Que ameniza las páginas de «El Mundo», ese «Mundo matancero», tan interesante siempre y tan leído.

Sea enhorabuena.

GRAN ENTUSIASMO

Para una justa.

La ha despertado así el Campeonato que el próximo jueves se iniciará en los courts de tennis del Club de Señoras.

Diez las parejas que hasta ahora se han inscripto para competir por la victoria en ese Campeonato.

Con los jugadores de Versalles, vendrán en esas tardes de jueves, viernes y sábado próximos, las fanáticas del Tennis del Yumurí, para alentar a sus muchachos.

Actuará como Director del Torneo Ismael Obias, con los Jueces que quedarán nombrados esta tarde.

ALBERTO PERRET

Una nueva víctima.

En cama desde hace días, se halla el joven gentleman, que padece de esa epidemia que nos azota, que ha convertido en verdaderos hospitales a la mitad de las casas de la población.

También allí padece del mismo mal, la respetable dama Rosa Vals, la jefe de esa familia, que con altas fiebres, sufre con los dolores de la fractura de que fuera víctima en días pasados, de los achaques del mal en boga.

Por la mejoría de ambos enfermos hago votos.

LA ULTIMA NOTA

Para decir que está ya dado de alta y salió ayer por primera vez, Alberto Heydrich y García, el hijo de los distinguidos esposos Pepín López Toca y Cucú García.

Respuesto de un todo de la grave dolencia que lo puso a los bordes de la muerte, vuelve Alberto a sus clases, a sus juegos y a sus diversiones.

Qué grata la nueva!

Manolo Jarquín.

LE ANUNCIAN QUE MORIRA

Pura Villar y Villaverde de 30 años, casada y vecina de la casa calle de Cervantes número 9, denunció que Carlos Ferrer y Macado, vecino de Obrapía número 82, departamento número 9 con el cual sostuvo relaciones, la amenazó con darle muerte y para ello le mostró un puñal que tenía en el saco de vestir.

Crónica Habanera

SANTO DE HOY

La Asunción de Nuestra Señora es la festividad del día.

Con tal motivo saludamos a la señora María Jaén, distinguida esposa del doctor Alfredo Zayas, ex Presidente de la República y a su hija la joven señora Rita María Gómez Colón de Colli.

Las señoras de Zayas y de Colli no podrán recibir por estar hoy ausentes de la Habana.

Las distinguidas damas: María Dufau, esposa del conocido caballero Marcel Le Mat, gerente de Dussaq y Compañía; y María Goicoechea viuda del inolvidable Luigi de Cárdenas.

La señora Asunción Cancio, esposa del señor don Vicente Loriente, Secretario de la Dirección del DIARIO, y su hija la señorita Asunción Loriente Cancio.

Un grupo de damas: Asunción Flores Apodaca viuda de Fernández de Castro, María Camps de Carreño Nena García Cañizares viuda de del Castillo.

Asunción Giralt, esposa del señor Miguel Coyula, ex Presidente de la Cámara de Representantes y distinguido compañero del periodismo.

Asunción Hernández de Entralgo, Asunción Muro de Diez, Asunción Mendoza de García, Asunción G. de Vieta, Asunción Escobar de Sust.

María Pujol, joven esposa del conocido pintor y escritor, nuestro compañero Armando R. Maribona.

Asunción Merello Vda. de Deulofeu, Asunción Arias de Capestany, Asunción Herrero de Tejada viuda de Herrero, Asunción Freixas de Bassart.

María Rodríguez de Méndez, María Bregolat, esposa del señor Jesús Rivero y Cueto.

Asunción Ramos de Díaz, Asunción Madrazo de Benítez, Asunción Lastres de Adam, Asunción Marcos de Eguidazu.

Asunción Castro viuda de Valdés Domínguez, Asunción Muñoz de Martínez, María Asunción Melgares de Soto, Asunción Herrera de Tejada Asunción Ortiz Vda. de Merello

María Velo de Acosta, María Franco de Montero, Asunción Fuentes de Parodi, Asunción Márquez de Arroyo, Asunción Solozábal de Castañeda

Asunción de la Torre, esposa del estimado compañero, Víctor Manuel Sánchez Toledo, que redacta la sección «Viboreñas» de «El País».

Asunción Urrechaga de Castañeda, Asunción Lanza de Cantillo, Asunción Estrada de Puga, Asunción del Barrio de Prellezo, Asunción Fuello de González.

Asunción Villalón de San Pedro, Asunción de Dios de Cañizares, Elia Armenteros de Lagarde.

Asunción Salazar de Carret, María Morado de Teijido, María Magriñat de Acosta y María Serra de Plá.

Entre las señoritas saludamos a Asunción O-Reilly Pedroso, María de la Asunción Barrié, Asunción Lage.

Asunción Iturralde, Asunción Calzadilla, Asunción Arregui, Asunción López.

La conocida modista Marie Dentou, Asunción Saavedra Sánchez, Asunción Llanes García, Asunción Mesa y Plasencia y María Rubio y Colomé.

También saludamos a la señorita Matilde Molina, que hoy celebra su santo.

VIAJEROS DISTINGUIDOS

A bordo del vapor «Veragua» llegó ayer de los Estados Unidos Lady Marjorie Broderick esposa del Excmo., señor Sir John Joyce Broderick, Ministro de la Gran Bretaña en Cuba

Lady Broderick viene acompañada de su hija.

RECIBO

La señora Ellen Hoffmann recibirá hoy lunes por la tarde a sus amistades, como todos los años, en Hotel «Trotcha» donde reside.

Lo que hacemos público para conocimiento de sus numerosas amigas y de sus discípulas.

DE DIAS

Mañana celebrará su santo el conocido joven Joaquín de Posada, distinguido compañero de la prensa que forma parte de la redacción de la revista «Bohemia».

LYCEUM

En la tarde de hoy las asociadas del «Lyceum» harán una simpática excursión a la Villa de Santa María del Rosario.

Allí visitarán la mansión solariega de la distinguida familia de Auñón, descendientes de los Condes de Casa Bayona.

Además visitarán los mantiales y la iglesia, que es de gran interés artístico e histórico.

La Directiva de la sociedad «Lyceum» ruega a las asociadas, que deseen formar parte de la excursión que se sirvan encontrarse en la casa club antes de las dos de la tarde. hora de la partida.

ENFERMA

Se encuentra recluída en sus habitaciones, víctima de una leve indisposición, la gentil señorita María Emilia Muxó y Rivera.

OPERADA

La distinguida señorita Felicia Guerra, educadora meritísima, Directora del Colegio «Estrella», ha sido sometida a una delicada operación quirúrgica en el sanatorio «La Milagrosa» de las Damas Católicas.

La operaron con feliz acierto los cirujanos de la benéfica institución que preside la señora Alicia Párraga de Mendoza, doctores Presno y Romero.

CUMPLEAÑOS

La gentil señorita Marina Argaín, y Ross hija del doctor Pascual Argaín, abogado y notario en esta capital, y de la señora María Isabel Ross, con motivo de cumplir la feliz edad de quince años será muy festejada hoy, en su domicilio.

Para la simpática fiesta ha sido contratada la orquesta de los Hermanos Martínez, y existe gran animación entre los jovenes amigos de la homenajeada.

MONSEÑOR EUSTASIO FERNANDEZ

Se halla en capilla ardiente en la Iglesia de la Merced, el cadáver de Monseñor Eustasio Fernández, que falleció anoche en la casa de salud la «Covadonga.»

Monseñor Fernández fué objeto de un cariñoso homenaje el día primero de este mes con motivo de celebrar sus Bodas de Plata con la Iglesia Católica.

La muerte del venerable sacerdote, cuya vida ejemplar de incansable labor le captó grandes simpatías y distinciones, ha sido muy sentida.

Monseñor Eustasio Fernández, era Prelado Doméstico de Su Santidad y Profesor del Seminario, destacándose además de por sus recientes labores para la repatriación de los españoles inmigrantes, por su extensa cultura y trabajos en pro de las misiones parroquiales.

Descanse en paz el virtuoso sacerdote.

(Continúa en la Página SIETE)

Café

MIENTRAS MAS SE TOMA MAS GUSTA

el aromático y sin rival de

LA FLOR DE TIBES S.A

REINA 37 ♦ TELEFONOS A-3820 / M-7623

LOS SOLEMNES CULTOS A SANTA CLARA DE ASIS EN EL REP. LAWTON-BATISTA

La Venerable Comunidad de Madres Clarisas, las Comunidades Franciscanas de la Habana y Guanabacoa, el Capellán Padre Pablo Salinas y el Síndico del Monasterio doctor Antonio Cuadrado Melo, celebraron el 11 y 12 del actual solemnes cultos en honor de Santa Clara de Asís, en la iglesia de este Monasterio, sito en el reparto de Lawton Batista.

El día 11, a las seis de la tarde, las Venerables Comunidades de Padres Franciscanos, que mencionadas quedan, cantaron solemnes Vísperas, interpretándose con acompañamiento de orquesta el Magnífica y la Salve.

Se concluyó el acto con el Himno a Santa Clara de Asís.

Dirigió el P. Fray Benigno de Iturriaga, organista del templo de San Francisco de la Habana.

El día 12, festividad de Santa Clara, hubo misa de comunión general, en la cual tomaron parte las Venerables Ordenes Terceras de la Habana y Guanabacoa, y los alumnos de ambos sexos de las Escuelas catequísticas de este Monasterio.

Misa y Comunión fueron armonizadas por el Coro de la Venerable Comunidad de Madres Clarisas.

A todos los comulgandos se obsequió con el desayuno.

A las nueve tuvo lugar la misa solemne, en la cual ofició de Preste el Guardián del Convento de Padres Franciscanos de Guanabacoa, R. Padre Fray Guillermo Basterrechea.

Pronunció el panegírico el Comisario de la Orden menor Franciscana en Cuba, M. R. P. Fray Castor Aprais.

Magnífica resultó la parte musical, interpretada por los mismos elementos de la tarde anterior y el coro de tiples de San Francisco.

Dirigió el P. Iturriaga, O. F. M.

LA CONMEMORACION DEL NATALICIO DEL BEATO DON BOSCO, MUY SOLEMNE

El día de Nuestra Señora de la Asunción, aniversario del nacimiento de Don Bosco, será solemnizado en forma especial en el templo Salesiano de la Habana.

A las 7.30 p. m., vísperas de la Santísima Virgen, plática de ocasión por el inspector salesiano, reverendísimo señor don Luis J. Pedemonte y bendición con Su Divina Majestad, por monseñor Manuel Arteaga en su calidad de director diocesano de los Cooperadores salesianos. Rezo de la Súplica y Veneración de la reliquia del Beato.

Al fin, breve concierto por la banda infantil salesiana.

Quedan ivitados en forma especial todos, los cooperadores, archicofrades de María Auxiliadora, los numerosos devotos del Beato y el pueblo católico de la Habana en general.

Los Regalos de la Casa Grande

por los tres Primeros Premios de la Lotería Nacional

PRIMER PREMIO:

Sr. Jesús D. Parreño, Estrada Palma s. n.; Víbora UN CHEQUE DE $300.00

SEGUNDO PREMIO:

Sra. Condesa del Rivero. Rpto. Almendares

UN REFRIGERADOR COPELAND DE $150
o su equivalente en mercancías.

TERCER PREMIO:

Srta. Dora Alayón, Campanario 38, Habana

UN RADIO CROSLEY DE $100.00.
o su equivalente en mercancías.

Además de esas personas, se citan para el día de hoy en las oficinas de la Casa Grande, a todos los bonistas que posean números iguales a los premios de $500 en la lista oficial de la Lotería Nacional, para hacerles entrega de medio billete de la Lotería Nacional por cada bono premiado.

LE CONVIENE SEGUIR COMPRANDO EN LA CASA GRANDE.

MEJOR ARTICULO, MAS BARATO Y ALGO MAS...

La Casa Grande

SOCIEDADES CUBANAS

UN BAILE EN SANS SOUCI

Sugerente y atractivo.

Así será el magno festival bailable del Bando de Piedad de Cuba.

Evocador y emotivo en grado superlativo, ha de resultar tan simpático evento social que dará a sus laboriosos organizadores un resonante éxito, por los fines nobles y elevados que persiguen: recaudar fondos, para continuar la protección a la niñez desvalida y a los animalitos desamparados.

Al unísono de la Comisión Organizadora, laboran constantemente las damas y damitas que integran el gentil Comité, las cuales hasta la fecha, han colocado tal número de entradas que constituye un verdadero record, tal es el entusiasmo con que vienen laborando en favor de esta fiesta benéfica que solo su anuncio ha constituido el tema obligado de todas las clases sociales.

La señorita María Collado, presidenta del Bando de Piedad y estimada compañera de la prensa, ruega a las personas que tienen entradas en su poder, le contesten sobre la aceptación o no de las mismas, ya que se acerca la fecha del baile, que tendrá efecto el sábado 27.

CLUB DEPORTIVO FEMENINO

Una fiesta bailable en perspectiva.

Llamada a registrar un acontecimiento.

He de referirme al suntuoso baile de sala, organizado por el Club Femenino del Calvario, para la noche del próximo sábado día 27.

Selectos bailables.

Serán interpretados por la conocida orquesta de Armando Valdespí y su cantante, «García», alternando con un magnífico septeto.

Será una gran fiesta.

CLUB DE COMUNICACIONES

Próxima una fiesta.

Fiesta bailable.

Es la que está dispuesta para la noche del sábado 27, por la Directiva del Club de Comunicaciones.

Un baile de sala.

En obsequio a sus numerosos socios y sus familiares. Ejecutará el programa de los bailables la orquesta «Red Devils».

Habrá diversos atractivos.

PERLA TENNIS CLUB

Grande la animación.

Cada día mayor.

Adviértese entre las más distinguidas familias de nuestra sociedad, para asistir al baile inaugural del «Perla Tennis Club», que tendrá efecto el sábado 27, en el aristocrático restaurant Sans Souci.

Noche brillante.

De esplendor social.

Será la del sábado 27, en «Sans Souci», el cual será completamente decorado con flores, para la celebración de esa fiesta que promete dejar gratos recuerdos. La parte bailable ha sido encomendada a la excelente orquesta del restaurant.

HOY EN EL CLUB FORTUNA

Junta general.

Teniendo necesidad de renovar los puestos vacantes de vocales en la Directiva, se ruega a todos los asociados, asistan a la junta general de elecciones en primera y segunda convocatoria que se llevará a efecto esta noche a las nueve, en su sede social.

VIBORA SOCIAL CLUB

Cercana la fecha.

La del sábado próximo.

Como ya se ha anunciado, en ese día celebrará el «Víbora Social Club» su gran baile de socios e invitados.

La orquesta «Eegante».

Y el sexteto «Yumurí».

Deleitarán a los asistentes con las piezas más en boga de su extenso repertorio. La iluminación y decorado de los salones, será algo de gran sencillez y elegancia.

Continuaré informando.

Manuel A. Calvo.

Disfrute del más moderno fresco y elegante Salón de Belleza en la Habana a estos precios tan razonables:

Shampoo	0.50
Corte de Pelo	0.50
Ondulación al agua	0.50
Manicure	0.50
Facial Helena Rubinstein	1.50 a 3.50
Decoloraciones Henna *desde*	2.00
Ondulación Permanente Eugenie	7.50
Coloración del Cabello *desde*	5.00

La última moda de New York
Coloracion de Cejas y Pestañas...2.00
Los mas recientes estilos en cortes de Pelo, Bucles y Rizos-la sensación de Park Avenue
Colórese el pelo a la moda del día
Sea una Rubia Ticiano o la Jean Harlow

El personal está compuesto por graduadas de los métodos de Helena Rubinstein.

CASA INEZ

Prado 41 — Phone M-1141

CMW
LA VOZ DE LAS ANTILLAS

1,185 kilociclos
HOY
A las 8.00 P. M.

HORA MULTIPLE:— Comedia: "VANGUARDIZATE CHIQUITA" por el Cuadro que dirige la primera actriz Enriqueta Sierra. — Programa musical por la soprano MIRTA NUÑEZ y el Conjunto Múltiple.

Anúnciese en el DIARIO DE LA MARINA

M.E.C.D. 2016

ESCENARIO Y PANTALLA

EL MAESTRO SANJUAN

EL maestro Sanjuán deja la dirección de la Orquesta Filarmónica. Así nos lo comunica en carta sobremanera amable y afectuosa. Lo mucho que la amistad—la buena y estrecha amistad que nos profesamos—escribió en ella, es justamente lo que nos veda publicarla.

Este alejamiento de Sanjuán de la Filarmónica y de Cuba se debe a motivos circunstanciales, completamente al margen de su amor por la orquesta y del cariño y la admiración con que la directiva y el profesorado de esta le han correspondido. La unión que nace del esfuerzo unánime y del éxito acariciado en común está siempre a salvo de cismas y desintegraciones. El maestro Sanjuán y la Filarmónica seguirán unidos por un nexo tan poderoso, tan sustantivo, que nada significa a su lado esta separación de cuerpos», que, por otra parte, consideramos provisional.

Hablar, aunque fuera muy sintéticamente, de la labor cubana de Sanjuán sería prolijo. Ella puede compendiarse así: pasión por un ideal de belleza y entrega absoluta, física y espiritual, al mismo. De otro modo la obra—esa obra que es la Filarmónica— no hubiera podido realizarse. Duras contribuciones exige en todas partes el arte; pero en nuestro país se precisa la oblación de toda una vida para vencer las varias resistencias del medio. Sanjuán es ese hombre que se dió todo él a un empeño y en verlo realizado halla toda su recompensa.

Para los que con él han colaborado tiene Sanjuán algo más que agradecimiento: una amistad sincera y firme, más allá de toda diferencia circunstancial y de toda discrepancia ideológica o estética. Para los músicos, entusiastas, inteligentes y abnegados, un cariño imperecedero. Así nos pide que lo hagamos constar.

Marchará en breve a España el que fué hasta hace poco y desde su fundación director de la Filarmónica. Se propone tomar allí un breve y merecido descanso, para trasladarse luego a París, donde dejó bosquejados en su anterior visita algunos proyectos musicales. Sanjuán está muy bien relacionado con la pléyade de músicos jóvenes de todo el mundo que tiene su sede en la capital de Francia. No perderá, sin embargo, su contacto con los compositores panamericanos, a cuya Liga pertenece. Por otra parte, la inmersión en lo afrocubano ha dejado huella imborrable en su sensibilidad y en este aspecto, será portador de un mensaje sonoro que es hoy fervorosamente acogido en todas partes.

Mucho confiamos en esa provisionalidad de su separación a que antes aludimos. El mismo Sanjuán nos invita a esa confianza. Ya lo dice en el último párrafo de su carta, único que vamos a transcribir: Espero que las causas que tú conoces y que precipitan mi marcha con caracter indefinido, desaparezcan algún día para que me sea dable el volver a esta adorable Cuba y el laborar de nuevo con mi querida Orquesta Filarmónica. Y que cuando se escriba la historia del desarrollo sinfónico en Cuba se me haga justicia, no por el mayor o menor acierto que haya logrado en mi empeño, sino por el amor que puse en la obra: estas son las dos grandes ambiciones que siento al dejaros».

Digamos, pues, no adiós», sino, «hasta luego» al querido y admirado maestro.

Francisco ICHASO

NOTAS

«DEMONIOS DEL AIRE» EN CAMPOAMOR

Hoy se estrena en Cuba «Hell Divers, Demonios del Aire», la producción espectacular de la Metro que mayores entradas ha producido en el Teatro Astor de New York. Para dar una idea de lo que esto significa, basta decir que las entradas superaron a las de Gran Hotel.

Clark Gable, Wallace Beery, Dorothy Jordan, Conrad Nagel, Marie Prevost, Cliff Edwards y Marjorie Rambeau, aparecen en el reparto de esta película monumental. Las mujeres han de amar esta cinta... los hombres gozarán intensamente con su espectáculo y las aventuras que sus héroes tienen que correr para llegar al triunfo. Una película para todos los públicos.

La Empresa de Campoamor, recomienda esta película, como lo mejor que ha presentado este año.

El lunes estreno de «El Batallón Condenado» con Tala Birell y Víctor Varconi, y comienzo de la serie «El misterio del correo aéreo».

Dorothy Jordan y Clark Gable en «Demonios del Aire»

ESTRENO. MAÑANA, EN EL ENCANTO

Un interesante estreno anuncia para mañana el teatro «Encanto», que va de éxito en éxito. Nos referimos a «Un solo amor», que tiene por protagonista a Eleonor Boardman, una de las más finas artistas del cinema, y a Paul Lukas, uno de los actores más atractivos.

En esta bella película se plantea el problema de si es cierto que las mujeres aman sólo una vez en la vida o si la vida moderna, con su diversidad y trajín, ha hecho que la mujer ensaye el amor en diversos sujetos hasta encontrarse con aquel que se sintoniza con su corazón.

Hoy, en todos los turnos, últimas exhibiciones de «La Sinfonía de los Seis Millones», la impresionante película que tiene por figuras sobresalientes en su reparto a Irene Dunne y Ricardo Cortez.

Pronto «Mata-Hari», por Greta Garbo y Ramón Novarro.

Eleonor Boardman en «Un Solo Amor», que se estrenará mañana en el «Encanto»

LUNES POPULAR EN MARTI

Lunes popular en el «Martí», el teatro más concurrido de la Habana. O lo que es lo mismo: dos obras por los precios de una sola: $0.30 la luneta, $0.20 la butaca y $0.10 la tertulia.

Esas obras son «Todo un hombre», y «La Habana que vuelve», de Castells y Jaime y Rodrigo Pratts esta última.

«La Habana que vuelve» es el último gran éxito de la temporada. Se trata de una obra montada en grande, con un libro lleno de interés y encantadores números musicales. Una sugestiva evocación de La Habana durante la época de 1893 a 1896.

Caridad Suárez, la valiosa tiple cantante, realiza una magnífica labor en esta obra.

El viernes 19, estreno del juguete cómico-lírico en un acto, dividido en tres cuadros, libro original de Julito Díaz, con música del maestro Rodrigo Pratts, titulado «Maldito Calor».

En preparación «¿La mujer de quién?» original de Víctor Reyes, con música del maestro Rodrigo Pratts.

NACIONAL: PELICULAS Y VARIEDADES. 20, 10 Y 5 CTS.

El mejor espectáculo en el mejor teatro»... y a precios de regalo para el público. Esto es lo que ofrece y da «The Theatrical Ten Cents Company» en el «Nacional», desde las tres y media de la tarde a las doce de la noche a los precios de 20 y 10 centavos lunetas para mayores y niños y 5 centavos en galería.

Hoy anuncia en la pantalla la exhibición de dos formidables producciones: «Cuando una princesa ama», por Charles Farrell y «Todo por un hombre» por la exquisita Jeanette Mac Donald.

En la escena se representa por última vez el «show» «Gongorila» introduciendo Elia de Granados y Rudy Areu el bailable de salón de ese nombre de moda actualmente en New York. Toman parte en el programa Margaret and Patrice, Roberto Yanguas cómico excéntrico, Margot Alvariño la deliciosa intérprete del alma popular cubana en sus números líricos, The Areus Boys y el Cuerpo de Baile. La danza final con efectos de fuego en la selva virgen es de mucha visualidad.

Mañana martes, cambio de programa y el viernes el gran «show» titulado «Del polo al sol» con transformaciones y grandes efectos escénicos. Ese día se celebra el quinto aniversario de The Theatrical Ten Cents Company y habrá regalos de «souvenirs» entre el público.

MAÑANA EN LA COMEDIA

Mañana, a las 9 y 30 p. m. se celebrará en el teatro «Principal de la Comedia» una función de carácter benéfico y extraordinario. Un simpático y valioso conjunto de artistas pondrá en escena el juguete cómico en tres actos, original de Mariano Pina Domínguez «El Forastero».

«El Forastero» es una obra movida e interesante, que hará pasar un rato delicioso al público.

En el reparto de la obra figuran Pilar Fernández, Adelita Trujillo, Emma Telmo, Alejandro Garrido, Pedro Segarra, Antonio Bravo y Antonio Rodrigo.

Habrá además un «fin de fiesta» con el concurso de valiosos artistas.

Todo este programa por precios a base de $0.60 la luneta y $0.40 la butaca, incluído el impuesto.

Anúnciese en el DIARIO DE LA MARINA

HOY HASTA EL DOMINGO
CAMPOAMOR
EL TEATRO DE LAS BUENAS PELICULAS
HOY 1½ a 11½ 30-40-30 NIÑOS 20
LA MEJOR PELICULA QUE HEMOS PRESENTADO ESTE AÑO
ESPECTACULAR - IMPRESIONANTE - ROMANTICA
ESTRUENDOSA - INMENSA - REALISTA
ESPELUZNANTE - INTRIGANTE - RARISIMA
HELL DEMONIOS DEL AIRE
Una Metro-Goldwyn-Mayer
Wallace BEERY Clark GABLE
DIVERS
con CONRAD NAGEL, MARJORIE RAMBEAU, DOROTHY JORDAN, MARIE PREVOST
LA QUE MAS ENTRADA DIO EN EL "ASTOR" DE NEW YORK.
DEBIDO AL LARGO METRAJE DE ESTA CINTA SE EXHIBIRA PUNTUALMENTE A LA 1½ 3½ 5½ 7½ 9½ —

GACETILLAS

NEPTUNO—Por última vez: Remordimiento.

Hoy serán las últimas exhibiciones en Neptuno del formidable drama: «Remordimiento» producción Paramount dirigida por Ernest Lubitsch, interpretada por Lionel Barrymore, exhibiéndose en la matinée continua dos veces, a las 2 y media y 5 y media, conjuntamente con «24 Horas» por Clive Brooks y Kay Francis, y las comedias «Venga esa Mano» y «El gran Escándalo» 20 centavos toda la matinée.

Por la noche a las 8 p. m. comedias a las 8 y media «24 Horas» y a las 9 y 45 p. m. «Remordimiento» y la comedia «Venga esa Mano» también por la noche cuesta 20 centavos entrando a cualquier hora.

Mañana «Enma» por Marie Dressler

El jueves actuación de la orquesta Encanto. María Cervantes y el trovador Guyún, estrenándose «El Abogado Defensor» precios populares 20 centavos toda la función tarde y noche.

Sábado y domingo: Ex Señora y un programa especial.

RIALTO.—Lo más grande en Español.

¡Lo más grande que se ha filmado en español!, esa es la calificación que merece, «El Proceso de Mary Dugan», que ha llenado todos los turnos del teatro «Rialto», sábado y domingo y que los llenará hoy también María Ladrón de Guevara, la eminente trágica de la escena española secundada por Ramón Pereda y José Crespo hacen brotar la emoción y el dolor, de cada frase y de cada escena.

Completa el programa «La Mujer X» hablada en español por María Ladrón de Guevara y José Crespo.

Además un noticiario, un cartón y una comedia.

Precios 20 centavos luneta y preferencia a cualquier hora.

REGINA.—El Proceso de Mary Dugan.

Hoy se repite en los tres turnos, la grandiosa producción totalmente hablada en español «El Proceso de Mary Dugan», nada ha igualado en emoción ni en intensidad dramática a esta grandiosa película que Metro Goldwyn Mayer ofrece como lo mejor de cuantas se han filmado en español. María Ladrón de Guevara, Ramón Pereda y José Crespo, tienen a su cargo los intérpretes centrales de la película.

Completa el programa, «La Mujer X», hablada en español, por María Ladrón de Guevara y José Crespo. Comedia, cartón y noticiario Fox.

Precios 10 centavos damas y niños hasta las 7 y 30 y 20 centavos después.

Desde hoy, la tertulia costará cinco centavos antes de las nueve. Después diez centavos.

TRIANON.—Hoy "Remordimiento"

En las tandas de 5.15 y 9.45 se proyectará la magnífica producción Paramount, por Lionel Barrymore y Nancy Carroll, titulada «Remordimiento».

En la tanda de 8.30: «El rumbero de París», por Maurice Chevalier.

Miércoles y jueves: «Emma», valiosa cinta de Marie Dressler.

Mañana: «Remordimiento» y «Una hora contigo».

RIVIERA.—Así de Grande y La Maldita.

En tandas de las 5.15 y 9.45 se exhibe por última vez la producción de Barbara Stanwyck titulada «Así de Grande» revista y variedad. A las 8.15 «La Maldita» por Sally O-Neil.

Mañana martes «La Marca de Fuego» por Tallulah Bankhead y «El Príncipe Gondolero» por Roberto Rey.

El miércoles «Maridos Errantes» por Clive Broock y «Una Tragedia Hubana» por Silvia Sydney.

El jueves y viernes «Remordimiento» por Lionel Barymore y en la matinée del jueves «Remordimiento» «Dos Soldaditos» por Jackie Cooper revista comedia y variedad.

ACTUALIDADES.—Así aman los Ricos.

En matinée y noche «Así Aman los Ricos» por Ruth Chartenton. «El Testigo» por Warner Huston, un cartón y una variedad, precios 10 centavos luneta y 5 centavos tertulia en matinée y noche, mañana «El Triunfo de Chang».

LIRA.—Así aman los ricos.

En matinée y noche, «Así Aman los Ricos» por Ruth Chartenton, «El Genio Loco» por John Barrymore, un cartón y una variedad, precios en matinée y noche luneta 10 centavos, mañana «El Triunfo de Chang».

OLIMPIC.—Maridos errantes.

En tandas de 5 y 15 y 9 y 30, «Maridos Errantes» por Clive Blooks. En tanda de 8 y 15 «La Horda Conquistadora» por Richard Arlen, precio 15 centavos antes de las 9 de la noche, después 20 centavos, mañana «La Maldita».

CUBA.—Marido y Mujer, en español.

Exhibe nuevamente hoy el Cuba, en la tanda de las cuatro y en la función nocturna de las ocho y cuarto, Conchita Montenegro George Lewis, en «Marido y Mujer» hablada en español precedida del estreno de la gran cinta por George O-Brien, Minna Gombell y Cecilen Parker, titulada «El Valle de las Sorpresas» además de un noticiario Fox y una interesante e instructiva Alfombra Mágica «Poupourrit Newyorquino». Por la tarde luneta 10 centavos mayos, niños 5, por la noche, caballeros 15, damas 10 y niños 5. Mañana; no deje de ver a Ronald Colman, en Médico y Amante. Miércoles, «Mi Ultimo Amor».

MAXIM.—Juraban olvidarla.

Presenta hoy en su turno de las 8.30 un grandioso programa. El estreno de la grandiosa super joya de la Radio JURABAN OLVIDARLA, de que son principales intérpretes Lily Damita, Adolphe Menjou y E. Von Stronheim; la reprise de la gran producción LA DAMA SE NIEGA interpretada principalmente por Betty Compson y Gilbert Emery. También se exhibe una variedad. Precios: 10 centavos mayores; niños 5 cts.

LAS EMPRESAS DE AMBOS MATADEROS NO HAN HECHO PACTO CON EXPENDEDORES

Varios Expendedores de Carnes que efectúan sus compras en el Matadero Industrial, han manifestado al señor Domingo Loynaz si es cierto que la Compañía Ganadera de la Habana, S. A., (Matadero Industrial), y los señores Lykes Bros. Co. S A., (Matadero de Luyanó), forman parte de una entidad, de la cual, algunos de sus miembros recorren todos los expendios de esta Capital incitando a los señores Expendedores a ingresar en la misma, poniendo como base la renuncia de sus derechos como propietarios, percibiendo a fin de mes un dividendo común después de deducir los gastos naturales del negocio.

Tanto la Compañía Ganadera de la Habana, S. A., como los señores Lykes Bros. Co., S. A., y mucho menos la Comisión Ganadera de Arbitraje, no han autorizado a persona alguna para hablar en nombre de ambos mataderos, siendo completamente falso y en contra de la verdad las manifestaciones de dichos miembros.

Los abajo firmantes desean hacer constar de manera terminante y precisa que la Compañía Ganadera de la Habana, S. A., y los señores Lykes Bros. Co., S. A., no han pactado ni pactarán con grupos de Expendedores para ningún asunto, y cuando por las circunstancias del negocio haya que llegar a algún acuerdo con los señores Expendedores, ha de ser con todos ellos, sin hacer excepciones de ninguna especie.—Cía. Ganadera de la Habana, S. A., DOMINGO LOYNAZ, Presidente. Lykes Bros. Co., S. A. R.W. CHAPMAN, Vice-Presidente.

LA COSECHA TABACALERA EN E. U. SERA REDUCIDA

NUEVA YORK, agosto 14.—Exclusivo del DIARIO DE LA MARINA, por hilo directo).— Los informes recibidos del distrito tabacalero del Sur, hacen saber que la cosecha de este año será reducidísima. El estimado para el Estado de Georgia es de dieciocho millones de libras, comparado con una producción de sesenta y tres millones de libras el año pasado.

El Estado de South Caroline produjo ciento trece millones el año pasado y el estimado de este año asciende únicamente a sesenta y seis millones.

PETRAS DE LA PANTALLA

(Por Harrison CARROLL)

Hollywod, Cal., agosto 13 (K. F. S.)

VIRGINIA Bruce, otra pelirroja de Hollywood y la manzana de los ojos de John Gilbert, acaba de recibir nuevo contrato de la Metro Goldwyn Mayer para filmar dos cintas más. La gente aquí hace comentarios y piensa que con ese trabajito que le han encomendado ahora a la futura víctima de Gilbert, ésta y ella tendrán que posponer el matrimonio para cuando tengan un rato de descanso. Aquí son así los compromisos matrimoniales y ya nadie se asusta. La unión de los sexos opuestos se hace a base de interés, por creer ambos que dos capitales alaño se pueden multiplicar con una organización previa de economía o simplemente, porque una noche de algazara y baile se miraron a los ojos bajo la bóveda de un cielo estrellado y acuerdan tácitamente el matrimonio. Pero a ninguno de los sexos se les ocurre pensar en el amor. Cuando de ello se trata, se ríen y muchas veces creen que les están tomando el pelo cuando oyeron en su infancia los cuentos de las sirenas y del árbol musical...

John Gilbert

Pero lo que todo el mundo comenta y no puede comprender, es como aún hay mujeres en Hollywood que puedan ocuparse de un señor que se llama John Gilbert...

Gilbert es como hombre una cosa absurda, carente de sensibilidad y con un alma más fría y calculadora que una foca en invierno. Eso ha dicho una joven de New York, que lo conoció y trató por algunos días en la playa de New Jersey.

«Mr. Gilbert parece a simple vista un hombre social y mundólogo, pero con un mínimo esfuerzo, se convence uno que sólo hay en el fondo de su corazón un tipo vanidoso, interesado y un gran cínico lleno de pedantería. El origen de este artista es muy dudoso y su infancia fué una sucesión de contrariedades y golpes.

Golpes, en la verdadera acepción del vocablo y bastante fuertes por cierto.

Todos saben que el último padrastro de John (confesado por él) fué aquel actorzuelo, burdo y mediocre que se llama (vive aún) Bert Little y del que recibió Gilbert las más estupendas palizas... De ese ambiente de tramoya barata y de carpas ambulantes, se fué formando la psicología de este actor y de tales experiencias, surgió el carácter y el temperamento de este Mr. John Gilbert de hoy que tiene a veces suerte con algunas mujeres, se casa con ellas, pero no se sabe lo que ocurre meses después, que ellas mismas acaban por repudiarlo, aunque confiesan siempre que no se trata de un hombre malo ni cruel, ni injusto, pero que tiene un algo... repelente en la intimidad que se hace refractario al cariño y consideración... Desde luego, que se trata de su educación y continúa muy fuertemente asido al pasado...

Bien, ya nos lo dirá la simpática Virginia Bruce cuando lo crea por conveniente y despues de una vida más o menos corta dentro de los preceptos matrimoniales.

* * *

COMENTARIOS DEL BOULEVARD

El hijo del difunto Wallace Reid, aquel artista que tan prematuramente sucumbió al peso nefando de las drogas estupefacientes, se prepara para comenzar en una producción de la Paramount que tienen en cartera. Se dice—por lo menos—la madre así lo asegura, que el joven en cuestión ha heredado las facultades y dones artísticos de su padre. Como se puede ver, la historia se repite aquí de un día para otro. Ayer aseguraba lo mismo la mamá de los niños de Charles Chaplin (léase Lita Grey)...

* * *

El nuevo caballo que compró la pasada semana Tom Mix, se llama «Billi», en correspondencia justa de la amistad que existe entre él, Tom Mix, desde luego y William Boyd.

* * *

Doris Kenyon, bella, culta, viuda y poetisa, a más de una excelente artista cinegráfica, escribe en la actualidad un bello libro de versos que dedicará a los niños todos que fueron y son en la actualidad de la pantalla.

* * *

Se rumora que Stand Laurel y Oliver Hardy se separan definitivamente y cada uno promete trabajar por su parte. La última cinta fué un éxito pues se trataba de un episodio de la vida de Bonaparte... pero ahora cada uno por su parte... que mala parte se les espera a cada uno...

* * *

Adolphe Menjou y Ben Lyon están disgustado a causa de una indiscreción de este último, al afirmar que Menjou a pesar de sus cincuenta y seis años tenía un espíritu joven. Menjou le ripostó diciéndole que no obstante de su cuerpo joven albergaba en un alma de cantado...

* * *

Lilyan Tashman se presentó en el Stadium de Los Angeles, durante los juegos olímpicos, con un traje estilo atleta, muy sencillo y elegante para tales eventos. Al aparecer en su palco, muchas mujeres se fijaron en la adorable rubia que ya cuenta con tantos admiradores. El vestido era de franela azul con guarniciones blancas y las iniciales de los clubs femeninos americanos.

Lilyan Tashman

* * *

El último libro que ha aparecido en Hollywood y que se lee con interés inusitado, se titula «Tattle Teling on the Stars de Sonia Lee, exrepórter de un diario de San Francisco y ahora una escritora notable de magazines.

* * *

¿NO SABIA USTED

que la bella y siempre intreesante mujer Estelle Taylor tomó en una escuela de comercio newyorkina un curso de taquigrafía y mecanografía?...

REGLANAS

HOGAR FELIZ

Lleno de satisfacciones.

Encuéntrase así el de un apreciado matrimonio.

Me refiero a la joven y bella señora Carmela Rodríguez y mi muy estimado amigo Aurelio Arenas, conocido y muy apreciado mandatario judicial.

Quienes ven aumentada su felicidad con el feliz advenimiento de una linda reglanita.

Para los dichosos papás, va con estas líneas, mi felicitación.

Y para la nueva muñequita un beso.

Con mis votos más fervientes.

Por su eterna dicha.

TERESITA LOPEZ

Linda y airosa señorita.

Operada ha sido de amigdalitis.

En días pasados.

En la clínica «Fortún-Sousa».

Operación ésta con la que se anota un triunfo más el doctor Sousa Jr.,

Muy visitada ha sido Teresita por sus numerosas amistades.

Todas a desearle un pronto restablecimiento.

Para ella van en estas líneas mi enhorabuena.

Muy sincera.

MUY MEJARADO

Encuéntrase así.

Un amigo y vecino muy respetable.

Don Pepe Hernández.

Padre de mi distinguida amiga la señora Carmela Hernández de Fernández, Profesora de Instrucción Pública.

Un pronto y total restablecimiento.

Le deseo.

«NOCHE DE NOVIOS»

Ese es el título.

De la brillante fiesta bailable que se efectuará el próximo sábado en el simpático y fresco Hotel «Loma de Cojímar».

Fiesta de gran pompa que se ha organizado en honor de todos los novios que han pasado en ese acreditado hotel, su «luna de miel».

A las diez de la noche comenzará esa fiesta que se extenderá hasta altos horas de la madrugada.

Dos acreditadas orquestas amenizarán los bailables.

«Los Piratas de Maya», y el septeto «New Orleans».

Toda la noche habrá servicio de Omnibus para que puedan trasladarse con comodidad los invitados.

Habrá cena.

Con exquisito menú.

El precio del cubierto ha sido señalado en un peso veinticinco centavos.

Numerosas son las mesas que hasta el presente han sido reservadas.

Quedan aún, algunas.

Todas aquellas parejitas que deseen asistir a esta gran fiesta del hotel «Loma de Cojímar», deben de solicitar su correspondiente invitación.

Se les enviará en seguida.

Por el teléfono M-9921 le comunicarán con el administrador de ese hotel.

El que tomará atenta nota para reservar mesa y enviar invitaciones.

Muchas, muchísimas son las damitas que se disponen a disfrutar de esta gran fiesta del «Loma de Cojímar».

Que hará época.

Por su brillantez.

Y organización.

LOS SANTOS DE HOY

Nuestra señora de la Asunción.

Y Santa Matilde.

Y están de días, con tal motivo:

En primer término una dama altamente apreciada del cronista:

La distinguida y bondadosa señora Asunción Gómez de Gutiérrez.

La bella y joven señora Asunción Fernández de Alvarez.

Asunción Rodríguez de González y Matilde Echezárraga de Manzano.

Y las señoritas:

Asunción Mesa, tan encantadora como gentil.

Asunción Rodríguez, muy graciosa y muy bonita.

Asunción Díaz, adorable chiquilla.

Asunción Fernández, Asunción Alvarez, Asunción Pérez, muy linda y simpática.

Y Matilde Singla.

Culta y gentil profesora de pintura.

Para todas, un saludo afectuoso.

Con mi felicitación.

EN «LA COTORRA»

Los acreditados manantiales.

Del estimado amigo Claudio Conde.

Se efectuó el pasado viernes el reparto de premios a los concurrentes de la Escuela de Pintura al aire libre, organizada por la Hora Radio Escolar de la Secretaría de Instrucción Pública.

Acto éste para el que recibí oportuna invitación de los organizadores y muy especialmente de la directora de esa Escuela de Pintura, la joven y acreditada profesora señorita Matilde Singla.

Numerosas fueron las personalidades escolares que asistieron a ese reparto de premios.

Y grande da animación y encomios de la misma.

Vayan, con estas líneas, mi más calurosa felicitación para los organizadores de esa Escuela de Pintura al Aire Libre.

Y muy especialmente.

Para el señor Claudio Conde.

Y la señorita Matilde Singla.

Que tanto amor y entusiasmo pusieron por alcanzar el éxito obtenido.

Muy merecido.

Y justificado.

CON MUCHO GUSTO

Accedo a una petición.

La de publicar el programa de la presente semana del siempre concurrido y coquetón teatro «Regla».

Helo aquí:

Hoy lunes: «Un lance de amor». Estreno. Admirablemente interpretado por la simpatiquísima Dorothy MacKaill. Comedias y revistas.

Martes: «La Isla maldita» por Richard Talmadge, comedias y revistas.

Miércoles: «Los amores de un campeón», por Max Schmeling, ex campeón de boxeo comedias y revistas.

Jueves: Gran estreno «Luces de México», por Roberto Soto y Eugenia Galindo. Toda hablada y cantada en español. Además comedias y revistas.

Viernes: Estreno: «El guapo de Cayena» por Tom Tyler, comedias y revistas.

Sábado gran estreno: «La oculta providencia», por Ilvan Simpson Donald Cook.

Además, comedias y revistas.

Domingo: Estreno extra, «Así aman los ricos» por Ruth Chatterton la primera dama de la pantalla. Comedias y revistas.

A ls tres de la tarde. Matinée.

¡Un gran programa!

Que llevará inmúmeras damitas al coquetón teatro que administra mi amigo José Granda.

UNA FELICITACION

Por adelantado.

Dirigida va a un apreciado amigo Joaquín Grillo.

Quien en el día de mañana celebra su onomástico.

¡Felicidades!

Alejandro PEREZ

HOY ENCANTO HOY
El Teatro mas fresco de la Habana
3½ a 11½
RADIO R.K.O. presenta a
IRENE DUNNE
Y RICARDO CORTEZ
en
SINFONIA DE LOS 6 MILLONES
SYMPHONY OF SIX MILLION
MAÑANA
PARAMOUNT presenta
UN SOLO AMOR
— WOMEN LOVE ONCE —
Drama de intensas emociones con
ELEANOR BOARDMAN
Y PAUL LUKAS

MUSICA Y MUSICOS

La sociedad Infantil ha ofrecido esta vez a sus asociados un «fiel day» en la tarde del jueves en lugar de las sesiones de cine y variedades que mensualmente verifica en el teatro Riviera. El éxito de este día de campo fué completo.

La idea aplaudida por padres e hijos, tuvo la más entusiasta cooperación por parte de todos. El lugar escogido no pudo reunir mejores condiciones: el Campo Polar, cedido amablemente por el administrador general señor Peter Armenteros, contribuyendo a la mayor brillantez de la fiesta con las facilidades ofrecidas. El administrado de los jardines señor Gutiérrez tuvo todo género de amabilidades, cooperando personalmente en el desenvolvimiento del programa preparado.

Modestín Morazes fué un directeor ideal, de los eventos atléticos, en los que los niños se mostraron interesados, pasando gratísimas horas entretenidos. Fueron vencedores: Vicentico Lanz, Luis Echevarría Eugenio Rasco, Graziella del Barrio Madge Fiddy y Virginia Martínez, los que recibieron sus premios muy complacidos, consistentes en maquinitas Kodaks, un gran Cocodrilo para la playa, galleticas Armada, y estuches de perfumería Crusellas. Un traje de base ball de la casa Vassallo queda para próximas competencias. El torencial aguacero impidió que se cumplieran todas las competencias, aunque no restó nada a la alegría y entusiasmo de la fiesta.

La banda de la Marina Nacional animó con sonoras marchas el acto, acompañando el gran desfile en el que los niños pasearon la bandera de la sociedad que portaba José Antonio Gorrín, es blanca con su monograma en verde, debido al diseño del distinguido dibujante Mr. Kulicahn.

La merienda fué repartida siguiendo un orden admirable entre grandes y pequeños. Muy cerca de las siete se inició el desfile manifestando todos su complacencia por este día de campo.

Muy reconocida queda la sociedad Infantil a las finas atenciones que recibiera del celoso administrador de los jardines señor Gutiérrez.

Con un voto de gracias al distinguido coronel Fernández Quevedo que cedió la Banda de la Marina para el complemento de la gran tarde.

Las sesiones que prepara ahora la Sociedad Infantil serán el 4 y 18 de septiembre en el teatro Riviera con películas y números de variedades.

El maestro Sanjuán nos deja. La noticia apenas difundida ha sido comentada con pena por sus numerosos admiradores y amigos El distinguido director de la Filarmónica nos ruega lo despidamos en esta sesión del buen público de la Habana «para el que siempre guardaré mi agradecimiento.» Razones poderosas de índole diversa me alejan de esa institución que yo formé: pero su recuerdo va conmigo como gigante tropel de imágenes creadas! No en balde hemos laborado ocho años consecutivos! «Estas frases de su carta dicen con elocuencia los sentimientos del admirado maestro.

Nosotros hacemos votos por que el éxito le acompañe siempre en todas las empresas, los triunfos de la Filarmónica están unidos al nombre del maestro.

Con él pensamos y deseamos que «circunstancias favorables a su labor provoque su vuelta de Cuba», que él considera como su segunda patria.

Del desenvolvimiento de la orquesta Filarmónica tendremos informados a nuestros lectores.

En la Asociación Orbón se celebraron recientemente las elecciones para la directiva que ha de regir sus destinos de 1932 a 1933 resultando electa la siguiente candidatura:

Presidenta: Señorita Eugenia Rodríguez, vicepresidenta; Señorita Higinia Díaz, secretario; señor Francisco Portela, vicesecretaria: señorita Coloma Míguez, tesorero; señor Ramón F. Múñoz, vicetesorera; señorita María L. Angel Capdevila, vocales: Señorita Delia Fajo, señor Alberto Eguiluz, señorita Amparo Menéndez, señorita Cladys Pernas, señorita Amelia Rodríguez, Señorita María T. González Roig, señor Miguel Yancín, señorita Marta Sánchez.

Nuestra felicitación a las elegidas deseándole éxitos en el desempeño de sus funciones.

CARTEL DEL DIA

POR LOS TEATROS

MARTI.—8.45: Todo un hombre y La Habana que Vuelve.

ALHAMBRA: 9.15.—Papá Cornelio. 9.30: Meneito. 10.45: El Placer de Sufrir.

POR LOS CINES

CAMPOAMOR: A todas horas: Demonios del Aire (estreno) con Clark Gable. Wallace Berry, Conrad Nagel, etc. y comedias.

NEPTUNO: Matinee y noche: Remordimiento y 24 horas.

ENCANTO: A todas horas: La Sinfonía de los Seis Millones, con Ricardo Cortez e Irene Dunee y comedias.

NACIONAL: A todas horas: Películas, comedias y números de variedades.

RIALTO: A todas horas: La mujer X, y El proceso de Mary Dugan.

REGINA: El Proceso de Mary Du gan y La Mujer X.

RIVIERA: Así de Grande y La Maldita o La Virgen Loca.

OLIMPIC: Maridos Errantes y La Horda Consquistadora.

TRIANON: Remordimiento y El Rumbero de París.

INGLATERRA: Desamparados y comedias.

IMPERIO: La Estatua de Carne y Los Amores de un Campeón.

WILSON: Trigueña Peligrosa y El Sentenciado.

VERDUN: El Fraude y Un Caballero de Compañía.

LIRA: Así Aman los Ricos y El Genio Loco.

ACTUALIDADES: Así Aman los Ricos y El Testigo.

LARA: Los Cohen y los Kellys en Hollywood y La Voluntad del Muerto.

MODERNO: Remordimiento y comedias.

UNIVERSAL: Corazones valientes y Claro de Luna.

VIOLETA: El Triunfo de Chang y Casada y sin Esposo.

CUBA: El Valle de las Sorpresas y Marido y Mujer.

ROJO: Dos Soldaditos y El Expreso de Shanghai.

LINDEBERGH: La Ley no Escrita. El Pasado no Muere y Vuelos y más Vuelos.

BELGICA: La Llamada Secreta y El hombre y el Monstruo.

PRINCIPIO DE INCENDIO

En la tenería situada en 10 de Octubre sin número, Regla, propiedad de Borges y Hermanos, tuvo lugar un principio de incendio con motivo de haberse quemado en parte el auto propiedad de Miguel Borges, a causa de habérsele quedado el chucho abierto y quemado la bobina. Las llamas chamuscaron el techo del establecimiento, siendo apagadas por el material de incendio, que acudió con toda prontitud.

SE PIDE QUE SE ELEVE A CATEGORIA DE ESTACION, LA QUE HAY EN LUYANO

Hace días, en la información policial, dimos la noticia de haber sido ascendido al grado de capitán del Cuerpo de Policía, el teniente nuestro amigo, señor Jesús Prada, que hace algunos años venía comandando, con buen éxito, la sub estación de Luyanó, en cuyos meritorios servicios, sin duda, se ha hecho digno del ascenso.

Mas el ascenso, que en principio causó satisfacción entre los vecinos de tan populosa barriada, es ahora motivo de contrariedad entre los citados vecinos, ya que al ascender al señor Prada, tiene que abandonar el barrio para integrarse a la capitanía de la Estación de su nuevo destino; problema que podría solucionarse elevando la Sub estación de Luyanó a la categoría de Estación, cosa por la cual trabajan los vecinos, teniendo en cuenta lo extenso de la barriada y lo amplio de su comercio y de su industria.

M.E.C.D. 2016

ELIMINACION de ARTICULOS de VERANO

Eliminar, durante los tres meses —Agosto, Septiembre y Octubre— que aún quedan de verano, los artículos de la presente estación es, para «La Filosofía», cosa fácil porque de ningún renglón hay cantidad excesiva: todos son pequeños surtidos, bien seleccionados, atractivos, de la mejor calidad y, sobre todo, del más bajo precio del día.

En un anuncio próximo les diremos a ustedes el por qué de las reformas que estamos haciendo en casi todos los departamentos. Se relacionan con la eliminación de los artículos de verano y con los futuros surtidos de invierno.

Vean ahora los precios de algunos artículos de varios departamentos:

Camisas para caballero, con cuello suelto o pegado, colores firmes, dibujos muy nuevos, tallas completas (queremos decir amplias, no recortadas), surtido en tamaños, **a 68 cts.**

Voiles y linolanes estampados, colores firmes, dibujos "de hoy", **a 15 cts.**

Medias de seda, de la afamada marca "Van Raalte", surtido en colores y tamaños, **a $1.00 el par**

Carteras para señora, "nuevas", frescas, "de hoy", a, **75c. y $1.00**

Ajustadores de encaje Bretón, corte perfecto, en los colores maíz, verde, rosa, blanco, melocotón y azul. Todas las tallas, **a 27 cts.**

En una mesa: Botones de fantasía, de galalit, cristal, etc. Queremos terminarlos. A elegir, entre una variedad enorme, **a 15 c. dcna.**

Toallas de felpa superior. Tamaño: 20x35 pulgadas. No se ha ofrecido nunca nada igual. **a 20 cts. una**

Jabones de tocador "Jergens". Surtido en perfumes. Caja de 6 jabones grandes, **30 cts.**

RETAZOS

Durante estos tres días—lunes, martes y miércoles—ofrecemos una gran venta especial de retazos de todas clases. Muy baratos.

LA FILOSOFÍA

TODO NUEVO — PRECIOS "DE HOY"

NEPTUNO Y SAN NICOLAS

Crónica Habanera

(Viene de la Página CINCO)

MIRAMAR YACHT CLUB

Ayer se celebró un simpático almuerzo, durante el cual hubo baile, en el magnífico club náutico del reparto «Miramar.»

El Club Rotario de la Habana decidió celebrar su sesión plenaria con una fiesta de esta índole para la cual cedió galantemente sus salones el Miramar Yacht Club.

Fueron contratados la orquesta de los Hermanos Le Batard y el septeto «Gloria Matancera», habiendo sido situada la primera en el gran salión de la casa club y el segundo, en la terraza de verano donde también se bailó hasta las cinco de la tarde.

Oficialmente las orquestas debían haber terminado su programa a las tres de la tarde, pero la animación de la numerosa concurrencia era tan grande que el baile continuó hasta el atardecer.

Durante el almuerzo hicieron uso de la palabra el doctor Carlos Garate, presidente p. s. r. del Club Rotario de la Habana; el señor Carlos Ginze, Cónsul General de Dinamarca, y el doctor José Pérez Cubillas, secretario del Club Rotario.

El salón de recepciones del «Miramar Yacht Club» fué decorado todo con flores y palmas; en el centro de la mesa presidencial se destacaba la clásica rueda dentada del Club Rotario bellamente confeccionada con flores de distintos tonos. En esta mesa se encontraban además de los señores Gárate, Perez Cubillas y Hinze, que hicieron uso de la palabra, un Comité de Damas del Club, de nueva creación, formado por Mrs. Mary Robert y la señora Carmelina Reyes de Pérez Cubillas, Mrs. Tohmpson y la señora Nena Reboso de Vieites.

También se encontraban en esta mesa el señor Francisco Valle, presidente del Miramar Yacht Club y su esposa Dolores Pineda, el doctor Mario B. Rojas, el señor Raúl Perera y señor Avelino Pérez.

He aquí la relación de las demás mesas:

Señor Antonio Ortega Jiménez e Isolina Navarro de Ortega, señoritas Esther, Olimpia y Georgina Guldris, Hilda Navarro, Sofía y Elena Rodríguez Cao. señor Francisco de la Fuente Rivera y señora, Aurelia Rodríguez de de la Fuente, señor Francisco de la Fuente Jr.

Señor Fernando Caamaño y señores Francisco Bedriñana, Luis de Posada, Rubén Otero, José Ramón Pérez, René Acevedo y Juan Bautista Medina.

Señor Avelino Pérez e Hilda García Comesaña, José Pérez Serra, Roberto Villa León y «Monita» Pérez Serra.

Señor Mario Núñez Mesa e Inés Murray de Núñez.

Doctor Pedro Sabi y María S. de Sabi, señoritas Herminia Alvarez, Fidelia Gutiérrez y Olga Hinze, señor Carlos Alvarez y Capt. Alex M. Roberts.

Señor Maurio Schechter y señora, Henriette E. Dyckman, señorita M. Schechter y Raúl Schechter.

Señor Pedro I. Zayas y Catina H. de Zayas, señoritas Panchita García y Ana Robleño.

Doctores Tomás Pedro Padrón, Rosendo y Alfredo Forns.

Doctor Pedro Montalvo y Carmelina Tarafa de Montalvo, José Fernández y Francisco Delgado de Fernández, Justiniano R. Cabrera y María Suárez de Cabrera.

Señor José Fernández Gutiérrez y Nena Caveda de Fernández, Conchita Fernández y Conchita y Julieta Jiménez.

Señor Ricardo Gutiérrez Lee, Conchita Portilla, Luis Machado, Margot Portilla.

Doctor Miguel E. Bestard e Isolina Llópiz de Bestard, Francisco Aranda y Carmita Joffre de Aranda, Francisco Mesa, José G. Vior.

Doctor Gustavo Odio de Granda, doctor Osvaldo Pochet y Sara Odio de Pochet.

Doctor Ricardo Morán, señor Julio Forcade y Angelina Pedro de Forcade, doctor A. Morán, señorita Lila Forcade.

Señor Arturo S. de Berrayarza y María L. Roig de Berrayarza, Manuel J. Díaz, Luis Mon y Antonio M. Ríos.

Señor Alejandro L. Esquerre, Sergio Herrera y Margarita Fernández de Herrera, Alberto Falcón.

Señor Agustín Reyes y María A. de Reyes, Josefina Reyes.

Doctor C. Arias Delgado, señoritas Ana María Cartaya y Olimpia Delgado, doctor Añorga.

Señor Francisco M. Bravo, doctor Eduardo Enríquez, Manuel Blanco y Elvira Gómez de Blanco, Manuel Blanco.

Doctor Felipe Domínguez y Americana Alvarez de Domínguez, doctor Félix Hurtado.

Señor Harry Mayorkas, William Bermen y Pilar F. de Bermen, Dia Stanler, Nicolás Stanler.

Doctor Angel Vieta, señoritas Gertrudis Reyes, Cuca Canales, Eva Vieta, señora Lala Vieta.

Señor Quintín George Vernot y Adela Cordero de George, Manolito Justiz y Adelinita George.

Señor Manuel Rosende Roca, Dolores Lage viuda de Vidal, Claudio Hernández y Elsa Rosende, Argentina Lasarte, Yeya Rosende, Antonio Fundora y Lolita Vida.

Señor Manuel Ayala y Adriana de Ayala, Adita Aayala.

Señor A. Ferreiro y señorita Roxana Rubiera, Celestino Cacheiro y Angélica Alcalde.

Doctor Francisco Suárez Rigau y María Bacallao de Suárez, René Bacallao y Matilde Eva Ortega.

Señor Cristóbal M. Martín y Blanca Marín de Martín, Mario Medina y Emelina Marrero de Medina, Américo Cruz y Estela Marrero de Cruz, José Hernández y Zelaida Marrero de Hernández.

Señor Nicolás G. Loyola y Herminia Hernández, Benito Romañach.

Señor Abelardo R. Torres, señora María Odriozola de Torres y señorita Mercedes Torres.

Señora Rita Hernando viuda de López, señor Eugenio Szel y señora Louise Szel, señorita Elena López Hernando.

Doctor Mario Colete y señorita Gloria Espín, doctor Oscar Hernández y señoritas Caridad y Sarita Espín.

Señor Joaquín Eleizegui y María Díaz de Villegas, Mercedes y Nena Díaz de Villegas.

Señora de Quílez, Petty Ramos y Olga Quílez, F. Pérez del Cañal y Emma Arocha.

Señora Pura Reyes de Martín, Lidia Martín e Isaías Quintana.

CLUB JAIMANITAS

Muy concurrido, como todos los domingos, fué el almuerzo de ayer en el espléndido club de la playa de Jaimanitas.

La orquesta Habana Casino amenizó el acto.

He aquí algunos de los concurrentes:

Señor Juan Riera y su esposa Graciela Primelles, señor Eusebio Dardet y la señora Lourdes de Cárdenas de Dardet.

Mrs. L. M. Shpard, Mr. and Mrs. P. N. Aznaran.

Sr. Tomás Hidalgo Gato y su esposa Celia Comas, el joven Tomás Hidalgo Gato Jr., y la señorita Mariana de Armas.

El joven matrimonio Antonio Larrea y Mercedes Olózaga con las señoritas Nonó Larrea y Concha Olózaga.

Mr. and Mrs. R. V. Water con su hija Gloria y Mr. and Mrs. Geo Rodríguez.

Mr. and Mrs. Joseph Gresa.

Una mesa de matrimonios jovenes Rafael Echevarría y Nena Aranda, Gabriel Villada y Graciela Sánchez, Antonio Rangel y Margarita Alvarez, Alberto Arellano y Elena Diago. Con este grupo se encontraban la señorita Aleida Averhoff y el joven Fernando de la Riva.

Mr. and Mrs. Luis Deschapelles, Mr. and Mrs. Geo E. Bush, Mr. and Mrs. Edward Beresford Monck, Mr. Chester Lesher, Mr. and Mrs. Ralph Estrada.

Frank Seiglie Jr. y, Oswaldo Montero.

Edel FARRES

Ventajas de la leche condensada "MARIPOSA"

La leche condensada "Mariposa" es simplemente excelente leche fresca, a la que se ha extraído del 85 al 90 por ciento del agua que contiene y se ha añadido la mejor azúcar de Cuba.

La operación de extraer el agua se practica mediante la evaporación en el vacío y a una temperatura que no excede de 60 grados, quedando la leche exenta de gérmenes nocivos, sin destruir por ello las "vitaminas" que son la base del poderoso valor nutritivo de la leche condensada "Mariposa".

PIDA SIEMPRE LECHE CONDENSADA

"MARIPOSA"

BUENA, BARATA Y GARANTIZADA

Para Pedidos e Informes:
Compañía Nacional de Alimentos
O'Reilly Nos. 2 y 4. - Aptdo. No. 45. - Tel. M-6951
Almasqué, Director General.

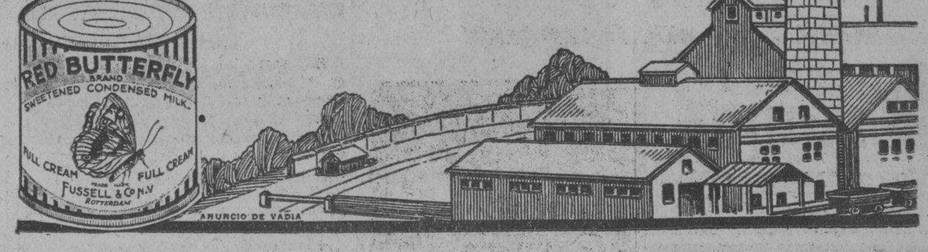

Información Telegráfica del Interior de la Isla

POR NUESTROS CORRESPONSALES

Pinar del Río

PINAR DEL RIO, agosto 14. DIARIO, Habana.

Mañana, lunes, a las dos de la tarde, se reunirá el consejo de familia o de herederos en relación con los bienes dejados por el doctor Cabada.

—Se espera con ansiedad por elementos agricultores, la conferencia ilustrada con exhibiciones cinematográficas que ofrecerán los técnicos de la secretaría de Agricultura, señores Arias, Plasencia, señorita Goriva y otros.

Asistirá el director de Agricultura, señor García Montes y el capitán Rodríguez Cáceres.

—Mañana, en la Casa del Maestro, se ofrecerá una velada literario-musical, por la institución Tertulias Literarias. El doctor José F. Martínez, pronunciará una conferencia titulada «La mujer en la historia» y el señor Juan José Herrera disertará acerca del «Matrimonio como negocio.»

Corresponsal.

BODA DE UNA DISTINGUIDA JOVEN

PUERTA DE GOLPE, agosto 14. —Por telégrafo:— Esta tarde se verificó la boda de las distinguida y bella joven Estela Besu Cruz, con el joven Raul Martínez. La feliz pareja, que se encaminó a la ciudad de la Habana, después de efectuarse la nucial ceremonia, fué antes agasajada por sus amistades que les ofrecieron muchos valiosos regalos.

Corresponsal.

Habana

UNA GRAN PROCESION DE CARACTER RELIGIOSO SE CELEBRO EN GUANABACOA

GUANABACOA, agosto 14. (Por telégrafo).—Previa autorización del Supervisor Militar, teniente Pau, esta mañana, a las 10 y media, fué llevada en procesión desde la residencia de la Camarera, señora Nieves Lugo de Lima, situada en la calle de Martí número 26, hasta la Iglesia Parroquial, la bellísima Imagen de la Asunción, Patrona de esta villa. Colocada sobre un artístico trono, una muchedumbre formada por miles de personas, presenció reverente, el paso de la procesión que sólo recorrió cuatro cuadras y media, desde dicha residencia hasta el templo mencionado. Estuvo admirablemente organizada, figurando en el cortejo todas las asociaciones católicas de esta localidad. Un grupo nutrido de lindas niñas vestidas de ángeles, regaban flores naturales al paso de la adorada Imagen. La banda de música del Colegio de los Salesianos de esta villa, asistió ejecutando solemnes marchas. Sacerdotes de los Escolapios, Franciscanos y pueblo en general con varios vigilantes al mando del teniente Conesa, cuidaban del orden, que no fué alterado un solo instante. No obstante los miles de personas de todas las clases sociales reunidas, reinó gran tranquilidad y respeto sumo por el acto que se verificaba. Mañana solo se celebrará a las 9 a. m. misa solemne en la Parroquia, oficiando P. P. Escolapios y estando a cargo del ilustre Rector de las Escuelas Pías de esta villa, el Rvdo. P. José Castelar.

Corresponsal.

DIJO QUE VOLVIA A TOMAR CAFE, Y APARECIO AHORCADO

PUNTA BRAVA, agosto 14. (Por telégrafo).—En la tarde de hoy, en la finca Macasta y junto a un arroyo, fué encontrado ahorcado en una mata de mamey, el blanco José Vargas González, casado, de 24 años de edad y vecino de la mencionada finca. Se le ocupó un cuchillo y 28 centavos. El Juez suplente, doctor Basilio Barreto, auxiliado del secretario señor Zamora, y del doctor Miranda, médico municipal y el vigilante Falcón, se personaron en el lugar del suceso, tomando declaraciones a un cuñado que fué el que lo halló ya cadáver. También fué interrogada su viuda, la que dijo que su esposo al salir le dijo que hiciera el café, que pronto volvería. Mañana le será practicada la autopsia en el cementerio de Guatao.

Corresponsal.

HERIDO POR DISPARO CASUAL DE UNA ESCOPETA

GUANABACOA, agosto 14. DIARIO, Habana.

A la disposición del juez municipal de esta villa fué remitido al vivac Manuel Sainz Vera, vecino de Neptuno 183, en la Habana, inspector general de los Ferrocarriles de Hershey. La detención la dispuso el capitán Barrios, jefe de la subestación de Casa Blanca.

Viajaba Sainz en la casilla de equipajes de un tren de Hershey procedente de Jústiz, a donde fué a probar una escopeta. Tropezó con el arma el conductor del carro y aquélla se disparó produciéndole una herida grave en la rodilla al citado conductor nombrado Manuel Pola.

El lesionado fué remitido al Hospital de Emergencias de la Habana, después de ser curado de primera intención en el centro de socorro de Casa Blanca por el doctor Rojas.

El juez, doctor Arango, auxiliado del secretario judicial señor Marcuello, tomó declaración al herido, quien explicó el caso como puramente casual por lo que el detenido quedó en libertad.

Corresponsal.

SE POSESIONARON INDEBIDAMENTE EN UNA RESIDENCIA PRIVADA

GUANABACOA, agosto 14. (Por Telégrafo.)

Jorge Sainz Alsina, de 49 años de edad, vecino de Pamplona número 35, en Jesús del Monte, denunció ante el oficial de guardia de la policía municipal, vigilante A. Granados, que José Ramón Artime, vecino de Concordia 40 en la Habana con un individuo nombrado Agramonte que se titula «capitán»,—desalojaron la finca «El Corro», enclavada en el barrio de San Miguel del Padrón y tomando posesión el Agramonte violentamente de dicha finca, aprovechando que Artime estableció un juicio verbal de deshaucio en el Juzgado Municipal de esta villa sin haberse apercibido aun el lanzamiento.

Ha expuesto Sainz Alsina que el referido Agramonte se ha apropiado de sus pertenencias que allí tiene, consistentes en 200 gallinas aproximadamente, nueve puercas con sus crías que hacen un total de 46 lechones, una máquina, un camión «Ford», un sinfín, algunos muebles que se hallan en la casa de vivienda, una cosecha de maiz ya recolectada que se encontraba depositada en una casa de la finca mencionada que hacen un aproximado de seis fanegas, todos los útiles y aperos de labranza y otros objetos que no recuerda en estos momentos. Dice, que ayer por la mañana cuando fué como tiene por costumbre, le impidió la entrada un hombre quien le dijo tenía órdenes precisas de Agramonte a fin de no dejarlo penetrar en la susodicha finca, ni recoger ningún objeto de su propiedad. Por lo que el denunciante se encuentra perjudicado en sus intereses.

EL COLEGIO MEDICO

Esta mañana se reunió el Colegio Médico Local, bajo la presidencia del doctor Vicente Legañas, Secretario Tomás Corneja, con asistencia de gran número de colegiados, acordándose permanecer en sesión permanente, hasta que se resuelva el conflicto existente entre la federación médica y las quintas regionales.

Corresponsal.

Matanzas

SENTIDO FALLECIMIENTO

PALOS,, agosto 14.—Por Telégrafo.—Ha causado honda pena en esta localidad, la muerte del señor Tomás Pérez Venero, ocurrida en esa capital. Era el extinto persona que gozaba de grandes afectos en esta localidad y son muchos a deplorar tan triste acontecimiento.

Hacemos llegar por este medio la expresión de nuestra sentida condolencia a los familiares del finado, que pasan por la atribulación de tan sensible pérdida.

Corresponsal.

EL DIA DEL DETALLISTA EN CARDENAS

CARDENAS, agosto 14. DIARIO, Habana.

El Centro de Detallistas de Víveres de esta localidad, celebró hoy con un espléndido almuerzo, en Villa Asturias, el Día del Detallista. Los comensales pasaban de cien. Hubo elocuentes brindis alusivos a la fiesta.

Presidió el acto el alcalde municipal Humberto Villa; el presidente de los detallistas de Cárdenas, señor Nicanor Fernández y el de los de la Habana, señor Lucio Fuentes.

Corresponsal.

ESTAFADO EL SARGENTO SUAREZ

El sargento Eduardo Suárez, de la séptima Estación, denuncia que pidió varios mandados al puesto de fruta sito en 23 y F, y los trajo un dependiente, dándole una peseta para que cobrara doce centtavos y le devolvió sólo cuatro. Al personarse el oficial en dicho establecimiento para reclamar al dueño del mismo Rafael Chie, éste se negó a complacerlo, así como a dar las generales del dependiente.

UN HOMENAJE A LOS BOMBEROS DE 3 PUEBLOS

Entrega de diplomas a los de Alquízar, San Antonio de los Baños y Güira de Melena

ALQUIZAR, Agosto 14.—La velada en honor de los Cuerpos de Bomberos de San Antonio de los Baños, Güira de Melena y esta población, ha resultado brillante. Presidió el acto nuestro activo Alcalde Sr. Francisco Mederos, acompañado del señor Ramón Martínez, Primer Jefe del Cuerpo de esta Villa y del señor José A. Rubido, Segundo Jefe. El señor Mederos expresó su gratitud y la de los habitantes del Término por la espontánea cooperación al acto, manifestando su orgullo por la manera tan espontánea con que los vecinos habían correspondido a los sacrificios y exposición de vidas de los componentes del benemérito Cuerpo en aras de la humanidad. Fué muy aplaudido.

El Sr. Mederos entregó a cada uno de los Jefes y demás miembros de los Cuerpos el correspondiente diploma, como constancia del heroico comportamiento de los mismos en la noche del 11 de Marzo de 1932, en el que, sin distinción, los de Güira, San Antonio y Alquízar se condujeron heroicamente.

Pueden sentirse satisfechos los organizadores de la velada.

HOMENAJE A LOS ESPOSOS COLLAZO-POSADA

El Dr. Julio V. Collazo y su distinguida esposa, Nieves Posada de Collazo, fueron objeto de un cariñoso y espontáneo homenaje con motivo del onomástico del primero, concurriendo a saludarlo centenares de amigos, improvisándose una serenata, viéndose la casa completamente llena de público, quienes aclamaron al doctor Collazo y a su digna esposa.

De la Habana llegaron a compartir el día feliz, su hija Sra. Margarita Collazo de Cifuentes, con su encantadora hija Irma, las que permanecieron algún tiempo. También vino de la capital a pasar algunos días en compañía de su hermana Nieves, y de señora madre, la Sra. Rosalía Posada Vda. de Fernández y su bella hija la señorita Flor de Lis Fernández.

Nuestro cordial saludo y deseos de eterna felicidad para la familia Collazo-Posada.

G. POSADA

COMITE DE SOCIEDADES ESPAÑOLAS

E. P. D

EL R. P. EUSTASIO FERNANDEZ GUTIERREZ

PRELADO DOMESTICO DE SU SANTIDAD Y PRESIDENTE DE LA BENEFICENCIA BURGALESA

HA FALLECIDO

Y dispuesto su entierro, para hoy lunes a las 5 de la tarde, el que suscribe ruega a los señores Presidentes y Juntas de Gobierno de las Sociedades que forman este Comité, se sirvan concurrir a la traslación de su cadáver desde el Convento de La Merced, sito en Merced y Cuba, hasta la Necrópolis de Colón; rindiendo así el postrer tributo de respeto y afecto al ejemplar compañero y consecuente camarada.

Habana 15 de agosto de 1932.

El Marqués de Tiedra
Presidente p. s.r.

SOCIEDAD BENEFICA BURGALESA

E. P. D.

Monseñor Eustasio Fernández y Gutiérrez

PRESIDENTE DE ESTA INSTITUCION

HA FALLECIDO

Y dispuesto su entierro para hoy, lunes, 15, a las 5 de la tarde, los que suscriben, ruegan a sus asociados, se sirvan concurrir a la Iglesia de la Merced, (Cuba y Merced), para desde allí acompañar el cadáver a la Necrópolis de Colón, acto piadoso por el cual le quedarán agradecidos.

Habana, 15 de Agosto de 1932.

Angel MARTINEZ, Presidente, p. s. r. — Eloy PEREZ, Secretario

ANTINA

LIQUIDO MATA-MOSQUITOS

PÍDALO EN LAS BODEGAS O AL TEL-X-3127

E. P. D.

Mns. Eustasio Fernández

PRELADO DOMESTICO DE SU SANTIDAD

HA FALLECIDO

Después de recibir todos los auxilios espirituales

Y dispuesto su entierro para hoy a las 5 p. m., partiendo de la Iglesia de la Merced, donde descansa el cadáver desde esta mañana. Rueguen a Dios por su alma.

Habana 15 de agosto de 1932.

Reverendo Padre Antonio López, C. M., Superior de la Iglesia de la Merced; Doctor Marcos A. Longa; Doctor José A. Presno; Reverendos P. Apolinar López y Francisco Gayol.

FUNERARIA DE PRIMERA CLASE

ALFREDO FERNANDEZ

SAN MIGUEL 63 — TELF. A-4348

COMITE DE AUXILIOS PRO-EMIGRANTES ESPAÑOLES

E. P. D.

Mons. Eustasio Fernández Gutiérrez

VOCAL DE ESTE COMITE

HA FALLECIDO

Y dispuesto su entierro para hoy, lunes, 15, a las 5 p. m. el que suscribe ruega a los componentes de dicho Comité y personas de su amistad, se sirvan acompañarme a la traslación del cadáver, desde la Iglesia de la Merced, a la Necrópolis.

Habana 15 de agosto 1932.

Valeriano Fernández Viña, Presidente.

M.E.C.D. 2016

CUCARACHAS
Ratas y ratones mueren rápidamente con
STEARN'S Electric PASTE
Usado con verdadero éxito durante 54 años.
DEVOLVEMOS EL DINERO SI FALLA

ERUPCION DE CALOR
para detener la sarna y calmar la irritacion pronto, lo que Ud, necesita es el
Resinol

CALZONCILLOS
VITI
¡COLOSALES!

MAGNESIA SARRÁ
Sabrosa-Espumante-Anti-Acida
Inmediatamente alivia.
Jaquecas, Mareos, Acedías
ASEGURE UN DIA FELIZ
Todas las mañanas tome una cucharada
DROGUERIA SARRA
LA MAYOR

FARMACIA
DROGUERIA
Antes de
"JOHNSON"
DE TURNO LOS LUNES
Obispo Nº 30 Telefono-A-2129.

LA MAYOR
35 EDIFICIOS
700 EMPLEADOS
SARRA
DROGUERIA
ABIERTA TODOS LOS DIAS
TODA LA NOCHE LOS MARTES
A-8026 A-3641

Farmacias de Turno

LUNES

HABANA

M. Gómez núm. 344 . Ave. de la República y San Francisco .	M-4690 U-8315
Pí y Margall núm. 30, esq. a Aguiar A-2129	A-2120
San Nicolás esquina a Trocadero	A-6666
M. Gómez núm. 44 . Habana núm. 42, esq. a Cuertoles . . .	M-5495 M-4896
Desagüe y M. González	U-7700
Padre Varela número 227 . . . A-6169	M-5089
Ayesterán y Bruzón . Ave. de Simón Bolívar núm. 141 . . .	U-6919 M-4050
Ave. de Simón Bolívar núm. 5 . M-5050	M-4466
Zenea y Soledad . . .	U-1638
Gral. Aguirre núm. 36	M-4543
Padre Varela núm. 32	U-6795
Rafael Martínez Alonso núm. 81	M-4036
Estrada Palma y Genios	M-1404
Gral. Silverio Sánchez Figueras núm. 84 . .	M-5312
Rica núm. 99	M-5386
Ave. de Bélg. núm. 57	M-4283
Ave. de Bélgica y Zenea	M-4284
Pocito y Oquendo . . .	U-6660
M. Suárez y Antonio Ma. Lazcano M-5677	M-2597
América Arias y San Nicolás	M-5588
Gral. Aguirre y Estrada Palma	M-4343
Carlos III núm. 263 . .	U-1114
Padre Varela núm. 1	U-1144
Gral. Carrillo núm. 152	U-6352
Rica esq. a Merced .	A-2816
Merced esq. a Habana M-4370	M-9582
Marina núm. 10-A. . .	U-6617

VEDADO

Calle Quinta núm. 36, entre E. y F. F-2696	F-6210
Calle J. núm. 1, esq. a Calzada	F-6128
Ave. Wilson núm. 130 entre 10 y 12	F-6144
Calle 17 núm. 330, entre A. y B	F-6083
Calle 23 y C.	F-2646

VIBORA

10 de Octubre y Colina	I-4344
10 de Octubre y San Mariano	I-7727
10 de Octubre núm. 801, a Paco	I-2606
Concepción y S. Anastasio	I-7340
Martí y Arnao, Rpto. Sta. Amalia	I-7878
Concepción y Ave. de Acosta	X-2244
San Mariano y Armas	X-3023

JESUS DEL MONTE Y SANTOS SUAREZ

San Benigno y Zapote	I-7575
Ave. Presidente Gómez núm. 2 . I-1111	I-3383
10 de Octubre número 143 . . A-4330	A-5986
Sta. Emilia y Paz .	I-7458

LUYANO

Fábrica y Sta. Felicia	X-2749
Calzada de Luyanó número 7	I-7237
Concha y Juan Abreu	X-2124
Calzada de Güines y Rita	No tiene

CERRO

Calzada del Cerro núm. 597, esq. a Lombillo	I-7701
Churruca núm. 29 . . .	I-7650
Salvador y S. Quintín	I-7602

NOTA.—Este grupo deberá prestar el servicio público todo el día y la noche de los domingos, fiestas y duelo nacional, siguientes: Enero 10; Febrero 21; Abril 3; Mayo 15; Junio 26; Agosto 7; Septiembre 18; Octubre 10 y 16; Diciembre 11.

El DIARIO Hablado
Se trasmite todos los dias

HABANERAS

LA MODA ACTUAL

BELLO TRAJE DE VERANO

Atractivo traje de piqué beige con estampados en carmelita. Sencillo y práctico.

La falda está formada de piezas sesgadas que resultan muy elegantes.

El bolero es de terciopelo carmelita bordeado de conchas. Sombrero también carmelita, con un motivo de flores beige.

LOS COLORES DE MODA

París fija las modas para el otoño presentando en la Grande Semaine los más lindos modelos de las mejores casas.

Lanvin presentó trajes de muselina que llegaban al suelo con la línea del talle en su lugar y más baja que la normal, mientras Bruyère y otras modistos los lucían a doce o catorce pulgadas del suelo.

Las líneas de la falda son rectas y ajustadas a la cadera moldeando el cuerpo; pero dejando amplitud en la parte baja.

Los vuelos, paneles o rizos en las faldas han pasado completamente de moda.

Las mangas predominan en la forma ancha, muy voluminosas en la parte alta, viéndose muy poco las ajustadas.

Worth, el gran modisto, predice un gran éxito sobre los colores rojos de vino y los que tiran a violeta para el otoño, siempre en los matices oscuros.

Como aun no se necesitan las pieles, en sustitución de éstas, se ven unas capitas de cinta de terciopelo, haciendo juego con el sombrero que resultan muy originales por sus variadas formas.

CURIOSIDADES

Para curar las grietas de los labios se aplica la siguiente composición:

Manteca de cacao: 20 gramos.
Aceite de almendras dulces: 20 gs.
Oxido de zinc: 5 grs.
Tintura de vainilla: 1 gr.

Para la caída del pelo:

Aceite de almendras dulces: 30 gramos.
Ron: 30 gramos.
Extracto de Romero 40 gramos.

Frótese el cráneo dos veces por semana con esta solución y se evitará la caspa y la caída del cabello.

LA MUSA FUERTE

Plácenme a un tiempo mismo los frutos y las flores:
El concentrado jugo, la perfumada esencia;
Y en mi canción, por eso, de múltiple cadencia,
Están todas las gracias y todos los vigores.

Me han dado los Virreyes sus líricos primores
Y los Conquistadores su augusta refulgencia;
Y así hay de verso a verso la heroica diferencia
Que hubo de los Virreyes a los Conquistadores.

Confieso que, aunque yo amo las pompas coloniales
A las más finas cuerdas prefiero los metales:
Tal doy con mis clarines imperativas dianas;

Y, entonces, sacrifico mis bellas baratijas,
Como los viejos nobles que echaban sus sortijas
Al bronce destinado para fundir campanas.

J. Santos Chocano.

PENSAMIENTOS

No te envanezca ser amado mucho por una mujer a la que ames con pasión.

Pitágoras.

Un amigo verdadero es aquel que admite que, a veces, se prefiera la soledad a su presencia.

Max Daireaux.

MENU DEL DIA

Almuerzo	Comida
Jamón, aceitunas, Martini cocktail.	Grape fruit.
Huevos Bechamel.	Sopa de camarones.
Arroz con pescado.	Vol-au-vent de salchichas.
Filetes de puerco grillé.	Pollo asado a la Cubana.
Name y yuca.	Petit pois a la Francesa.
Pastelitos de crema.	Tortilla magna.

FLAN DE SESOS

Se necesita una pechuga de gallina cocinada y blanda, una cabeza de sesos salcochada, ocho huevos, un litro de leche y una latica de petitpois.

La pechuga de gallina se pica en la máquina, y la cabeza de sesos en pedazos chicos, se baten las ocho claras como para merengue, se les unen las yemas, los sesos, la pechuga de gallina, la leche y la latica de petitpois escurridos.

Todo, se une bien, se sazona con sal, pimienta, y nuez moscada, se echa en un molde y se cocina en baño-maría, poniéndole casi en seguida una tapa con brasas encima.

Se coloca después entre hielo, y se sirve con salsa mayonesa helada.

M. R. de FONTANILLS

Medicación de gran éxito en el tratamiento de la Grippe. Tos, Catarros, Bronquitis, Tuberculosis pulmonar Laringitis y todos los desórdenes del aparato respiratorio. Dosis: 4 cucharadas al día para adultos. Niños: cucharaditas según la edad. De venta en todas las farmacias de la Isla
LABORATORIO: DEL DR. BOSQUE. TEJADILLO 36.

Su Porvenir

¿QUE posición ocupará usted en el mundo de los negocios dentro de unos cuantos años? ¿Estará usted al frente de una casa o se conformará con dejarse llevar, pobre y anónimo, por la corriente del fracaso?

El individuo previsor, el que conoce sus posibilidades y se determina a aprovecharlas, empieza por fundar su futura prosperidad en los ahorros de sus ganancias del presente.

Su libreta bancaria será el índice de su progreso.

The Royal Bank of Canada
8r 438

Obras Públicas no puede condonar los adeudos por servicios de agua, pero si modificar el canon rebajando las cuotas

En muchas casas de varias plantas no están instalados los servicios, pero consumen el agua correspondiente a ellas, por medio de bombas. Argumentaciones de un func. de O. P.

El problema de los adeudos por consumo de agua es tema obligado, en la Secretaría de Obras Públicas a la que concurren multitud de propietarios solicitando la condonación de adeudos y algunos, justifican que es de razón, por que no tienen instalados los servicios que les cobran.

Sobre este interesante particular, oímos la argumentación de un alto funcionario del Departamento, que explicaba el proceso de esos cobros por servicios que no han sido instalados.

NO SE INSTALARON LOS SERVICIOS PERO CONSUMEN EL AGUA QUE SE LES COBRA

El aludido funcionario decía: Es cierto que no se instalaron los servicios, pero ellos consumen el agua correspondiente a éstos, por lo cual es justo que se les cobre. En este particular hay algo que a los desconocedores del problema les parece arbitrario el procedimiento y no lo es. En la Habana, hay un Reglamento de Abasto de Agua, y por él se regulan los servicios. Estos son en en muchos casos para casas de una planta baja, y resulta que hay casas de dos y tres plantas, con un servicio adaptado para la planta baja.

Cuando comprobó que los que pagaban para una sola planta, tenían otras, conminó a los propietarios para la instalación de los servicios correspondientes a las plantas que carecían de servicio de agua. Muchos propietarios, aduciendo la baja de la propiedad, la dificultad en el cobro de los arriendos, alegaron que sus plantas tenían buen servicio, pues elevaban el agua con motores, etc., que estaban conformes con pagar los servicios que les correspondían, manteniendo el abasto en la forma establecida, pues era indudable que consumían el agua, ya que con una planta habrían consumido la que le pertenecía en menor escala que teniendo otras en el transcurso del día, extraían para las cisternas de sus motores y tanques, la que necesitaban para aquellas, con lo cual pagaban efectivamente el agua que extraían del Acueducto, y podían continuar así, ahorrándose los gastos de instalación de esos servicios. El Departamento queriendo dar facilidades a esos propietarios, teniendo en cuenta que estaban dispuestos a pagar el agua correspondiente, ordenaba extender los recibos, y les dispensaba la instalación, ya que la finalidad al hacer esa exigencia, se circunscribía a que pagaran el consumo de agua que hacían sus fincas, sin fraude alguno al Estado.

NO PUEDEN CONDONARSE LOS ADEUDOS PERO SI MODIFICARSE EL CANON CON ARREGLO A A LA RENTA

Muchos de los comprendidos en estas facilidades, establecen recursos para la condonación de los adeudos, alegando que no se instalaron los servicios, y el Departamento, no puede dejar de cobrar lo que le corresponde por el servicio que presta, pues con esa condonación prevaricaría el funcionario que tal hiciera; y por lo tanto, no pueden admitirse dichos recursos. Lo único legal que puede hacerse es que justificada la disminución de la renta, si están pagando una pluma por planta, y se comprueba que están dentro del pago de media pluma, es de justicia la rebaja del cánon, y sobre los adeudos, lo más que puede hacerse, es darles facilidades para que vayan saldando éstos, pero su condonación no puede decretarse. Muchos de estos problemas, serán tratados debidamente con equidad y justicia, por la oficina que al efecto se han creado, para las rectificaciones de cánon que funcionará en la Dirección General, y que, como se ha dicho, repetidas veces, no resta facultades de ninguna clase en el orden técnico a la Jefatura de la Ciudad, ni a la Administración del Acueducto.

Anotamos estos interesantes detalles recogidos de las explicaciones que el alto funcionario daba a un propietario, que quería gestionar la condonación de un adeudo, demostrándole que no había lugar a esa concesión que interesaba.

Las defunciones ocurridas ayer en la Habana

Hasta las 4 p. m.

Fernando Castañeda, negro 3 años Almendares 3, Bronconeumonía.

Ramón Martínez, blanco, 60 años, Hospital 9, Embolia cerebral.

Isabel Benítez, blanca, 80 años, 9a. número 42, Lawton, Miocarditis.

Lee Be Kin, amarillo, 30 años, Santo Tomás 6, Ulcera del estómago.

Hipólito Baez, blanco 74 años, San Lázaro 7, Nefritis crónica.

Luis Donoso, negro 61 años, Santa María 3, Pleuresía.

Vicente Pérez, blanco 60 años, Hospital C. García, Fístula del ano.

Manuel J. Guerra, blanco 34 años, A. Apolo 24, Miocarditis.

Lucio León, blanco 19 años, Piñera 7 C, Tuberculosis pulmonar.

Félix Iglesias, blanco 35 años, Hospital Municipal, Suicidio int. punzante.

Carmen E. González, blanca 24 años, C. Socorro 1er. Distrito, Homicidio inst. punzante.

José A. Rodríguez, blanco 50 años, San Lázaro 115. Edema agudo pulmonar.

Carmen Romano, blanca 56 años, Angeles 75-A, Arterio esclerosis.

Luis Ribeau, negro 33 años, Castillo Príncipe, Nefritis crónica.

Dolores González, blanca 31 años, E. Villuendas 96, septicemia puerperal.

Ofelia Jhon, negra 26 años, Guasimal M. Bronconeumonía.

Alfredo García, blanco 2 meses, Calzada Bejucal 36, Catarro intestinal.

Gladi de los N. Domínguez, blanca 10 días, Bullen F. Cirrosis recién nacido.

Laureana L. Robles, blanca 8 meses, Perkins 2, Gastro enteritis.

EL BAILE DE «LA ALEGRIA» EN EL «CENTRO GALLEGO»

Fué sencillamente un gran baile con todo lo alegre y pintoresco de una gran verbena. Pues a los salones del Centro Gallego acudieron todos los falanjes juveniles de toda la Habana, haciéndose casi imposible el acceso a sus salones, pues la gente donosa abundaban en el gran salón de fiestas, en los bajos de San José, en el Salón de Recreo y en todos los lugares que se fueron utilizando a medida de que el gentío aumentaba.

Y en todos los salones baile; baile que amenizaron brillantes orquestas ejecutando los bailables más en boga. Y al ritmo de las orquestas bailaron centenares de parejas todas las horas de la noche, casi casi hasta el alba. El baile, lo verbenero y lo clásico culminó en un alegre y donoso desfile.

Otro triunfo que se apuntó la Sección de Orden que preside el señor Luis Cotarelo a quien muy justificadamente las gentes juveniles le han otorgado el título del mago de las grandes fiestas.

EL GRAN BAILE DEL 27 EN LA ASOCIACION CANARIA

Continúan con entusiasmo los preparativos para el gran baile que bajo los auspicios de la Sección de Recreo y Adorno de la Asociación Canaria, con la cooperación del Comité de Damas se ha de celebrar el sábado 27 de los corrientes en los salones de la entidad canaria, sito en Prado y Neptuno, altos.

Resultará grato para el elemento bailador saber que los conjuntos musicales que actuarán en dicho baile son «Los Piratas», de F. Maya y el Sexteto «Cubano 1927».

La Comisión encargada de la organización de esta fiesta bailable viene realizando grandes gestiones a fin de que cuantos asistan a la misma disfruten de una noche encantadora.

REUNION BAILABLE

En la noche de hoy, después de la junta que como acostumbra celebra el Comité de Damas de la Sección de Propaganda todos los lunes, habrá reunión bailable en los salones de la Asociación Canaria, a la que asistirán numerosos socios y asociadas.

MEJORAS Y REFORMAS EN LA ASOCIACION DE DEPENDIENTES

La semana que terminó ayer ha sido de intensa actuación en la Asociación de Dependientes del Comercio. Su presidente, nuestro buen amigo, el señor Carlos Fernández, está realizando una labor de asiduidad y altamente valiosa desde el punto de vista de reorganización de los servicios sociales conciliándolos con las sugerencias y necesidades de los asociados.

A reserva de publicar una información y detallada, informamos hoy a los socios, que el servicio de dentistas en el Centro social es ya el siguiente: doctor Guillermo Sopo, de ocho a doce de la mañana; doctor Luis Fariñas, de doce a cuatro de la tarde; el doctor Pedro Garro, de cuatro a ocho de la noche.

Sociedades Españolas

CARTA AL LCDO. S. BAÑOS DE UN BUEN ASOCIADO

Su autor ensalza a todos los que contribuyeron a mantener como buenos el Centro Gallego

Habana, 13 de agosto de 1932.
Licenciado Secundino Baños.
Ciudad.

Distinguido señor:

He leído con singular deleite el escrito que a nombre de la Unión de Sociedades con Sanatorio, envió usted a la «Federación Médica de Cuba», y poco después las interesantes declaraciones que sobre el mismo asunto le hizo a la prensa. Perfectamente enfocado el problema del mutualismo, nada hasta ahora se ha dicho tan ceñido y fundamentado como lo que usted expone en los escritos de referencia, y por ello le felicito efusivamente.

Ahora bien, al evocar usted los rasgos de altruismo de los doctores Sabucedo y Espada, y los no menos desinteresados de los socios que hasta 1882 dieron clases gratuitamente en el plantel de enseñanza de nuestro querido Centro Gallego, ha omitido por olvido, sin duda, en el momento que escribía, los múltiples derrames de los miembros de las Directivas, la generosidad de los socios que con sus donativos hicieron posible la compra de la casa social de Prado y Dragones y más tarde de «La Benéfica», así como el ardoroso patriotismo de aquel socio llamado Antonio Abad Fernández que en 1897, cuando la situación del Centro era desastrosa, lo instituyó heredero universal de su patrimonio y gracias a este legado pudo la sociedad restablecer su equilibrio económico.

Pero como el litigio planteado por la «Federación Médica» ha de dar lugar a muchas réplicas y contrarréplicas, oportunidades le han de sobrar a usted para calmar la exaltación de los preconizadores del descabellado y antijurídico plan de «mutualizables» y «no mutualizables», demostrándoles como los cimientos de la grandeza de nuestras sociedades no se debe exclusivamente a las cuotas y a la cooperación de los médicos, sino también al abnegado esfuerzo y admirable altruismo de todos sus componentes.

Puede tener por cierto, Lcdo. Baños, que somos muchos los compatriotas que contamos en su ecuanimidad y serena actitud para contrarrestar los absorbentes propósitos de la «Federación Médica», y que, por adversa que sea la solución que la fuerza imponga al conflicto, la brillante ejecutoria que usted ha dejado en alguna de esas sociedades ya como gobernante, ya como asociado, lejos de sufrir el más leve eclipse, lucirá con fulgores mas esplendorosos todavía.

Con la mayor consideración, suyo affmo. s. s.

J. Peyró.

Sic. Villegas 21.

BELLA LA JIRA DE SAN SIMON Y DE SAMARUGO

Se celebró en San Francisco y resultó un triunfo de los de la Comisión que organizó

Estos otros buenos, sencillos y honrados luchadores gallegos, unos de San Simón y otros de Samarugo, tomaron otro rumbo para celebrar su fiesta de confraternidad social de recuerdo y bendición a los dos preciosos rincones de la preciosa, y en trenes, guaguas, autos, bicicletas y hasta en motocicletas, aportaron a lo alto más alto de San Francisco, deslizándose suave y amorosamente hacia los jardines, donde bullen y rebullen los santificados manantiales. Con ellos iba la mar de gente bien. Todos alegres, satisfechos y encantados, porque iban de gran fiesta.

Y en efecto efectivamente, en cuanto se acabaron las tertulias prólogo de tan bellas fiestas, la de los de San Simón y la de los de Samarugo, comenzó con un gran y cordial banquete, cabe la admirable glorieta, que es otra bendición de sombra amable, magnífica y reparadora. Lo presidieron los señores Vicente Gacio, presidente social; Angel Pérez, vicepresidente; Luis Vázquez, atento secretario a quien acompañaba su simpática prometida la señorita Elvirita Alvarez, Jesús Cillero, vicesecretario; José Cuba, tesorero; Juan Gacio, tesorero; señora Remedios Vázquez de Gacio, esposa del señor presidente; Emilio Romero, secretario del señor alcalde de Guanabacoa; Blanquita Díaz Robert y por la prensa los señores Miguel Roldán; Gonzalo Prendes y Alejandro Bermúdez.

Mas gente tan buena y tan entusiasta en otras mesas, todas adornadas y abanderadas, como mandan los cánones de la tierra a la cual tomaban asiento tres centenares de invitados y de romeros y unas romeras que la verdad atontoliban. Vean para que se enteren y se descubren ante tanta gracia, elegancia y belleza de sus nombres:

Comensales: señores Eulogio Coira; Rosendo Guntín; Jesús Pernas; Ramón González; Francisco Yáñez; Ramón Guntín; José Ma. Yáñez; Vicente y Angel Gacio; Daniel Piñeiro; Rosendo Ramil; Angel Cillero; Serafín Piñeiro; Antonio Guntín; Antonio Chao; José Yáñez; Manuel Justo; Juan Gacio; Domingo Alvarez; Agustín Souto; Antonio Montero; Juan Rey; Constantino López; Luis Vázquez; Antonio Román; Francisco Huerta; Antonio Louzao; Evangelista Guarido; Manuel Tesaño; Manuel López. Señoras: Josefa Cuba de Pérez; Flora Maciá de Cuba; Carmen Seijo de Cillero; María Vázquez de Piñeiro; Adela Feijóo de Gacio; señora de Rey; Josefa Seijo de Yáñez; Pura de Souto; Genoveva Carreras de López; Herminia Erenes; señora de Pernas; señoritas Carmen Cendán, Elvira Alvarez, Josefa Guntín y Nicolasita Manzano.

Terminado el almuerzo que estaba delicioso y bien servido, hizo uso de la palabra en nombre del presidente social el señor José María Yáñez, quien dió las gracias a todos por su asistencia al fraternal ágape que los reunía entre aquellos pintorescos parajes. Saludó cariñosamente a la representación de la prensa local y elevó un himno al amor filial que debe unir a todos los gallegos en Cuba.

A continuación habló el señor Constantino López, quien comentó la próxima celebración en la Villa de Guanabacoa de la fiesta de la Virgen del Rosario, hizo elogios del alcalde de aquella villa y con algo de historia sobre la sociedad de San Simón y Samarugo fundada en 1913 y que no sólo ha conseguido hacer muchas obras de protección a los asociados y acercamiento espiritual sino que ha levantado una casa escuela en la parroquia de San Simón y actualmente está edificando otra en la de Samarugo.

JUNTAS DIRECTIVAS

VIVERO Y SU COMARCA: Su Sección de Propaganda celebra sesión el día 17 del actual ,a las ocho y media de la noche, en el Centro Gallego.

CENTRO ANDALUZ: celebrará hoy, día 15 del actual, sesión ordinaria su Junta Directiva, a las ocho y media de la noche.

CELEBRARAN UN GRAN DIA LOS VENDEDORES

La organización de este magno festival, en que ponen sus más caros empeños los entusiastas elementos del Centro de Vendedores Comerciales, y que se llevará a efecto el día once de Septiembre en todos los Jardines de «La Polar», progresa a pasos agigantados, perfilándose cada día nuevos destellos, sumándose nuevas instituciones, concretándose nuevos atractivos, que harán que este primer «Día del Vendedor» sea recordado gratamente como la más transcendental de las fiestas de esta clase celebradas en el presente año.

Y es natural que así sea. La noble idealidad de su origen, lo elevado de su finalidad, que consiste en engrosar los fondos de la Sección de Socorros Mútuos, hacen que los ánimos se predispongan en favor de su éxito indiscutible, pues en esta época en que el mutualismo constituye el tópico de moda, es deber de todos los que aún percibimos alguna cantidad con que poner a cubierto las necesidades más perentorias, destinar una pequeña parte a auxiliar a aquellos con quienes el destino fué menos propicio, debiendo todos excedernos en este propósito, que si muchas son hoy las necesidades de los Vendedores, unas por enfermedad y otras por desempleo forzoso, más serán quizás mañana, en que no sabemos lo que nos reserva el porvenir incierto, ni a quienes de nosotros tocará formar en esas filas de necesitados.

Y por si esto fuera poco ,la Comisión Organizadora no se da tregua ni reposo acumulando atractivos y sorpresas. Ya firmó contrato con la Orquesta de Antonio María Romeu, el mago de las teclas; con el Jazz-Band «La Lira», que se hará acompañar por su cantante Joseíto Valdés; con la «Sonora Matancera»; con el Quinteto «Los Pandigos»; y aún está en negociaciones con otros conjuntos musicales de relieve destacado. Además, y atendiendo las sugerencias de algunos industriales importantes que desean llevar a «La Polar» la exposición y venta de sus productos, se acordó alquilar a ese efecto los kioscos que allí existen, habiéndose comprometido ya algunos de los más estratégicos. Se acordó así mismo, que las mesas del merendero sean numeradas, pudiendo reservarse de antemano por las innumerables familias que ya han manifestada sus deseos de almorzar ese día en aquellos jardines de ensueña.

Sobre cualquiera de estos asuntos, informan en el Centro de Vendedores Comerciales, Barcelona 6, altos, o por el Teléfono M-6495.

SAN AGUSTIN Y LOS DEL CIRCULO AVILESINO

La Junta Directiva de este Círculo en su última sesión, acordó celebrar la clásica Fiesta de San Agustín, el Domingo 28 del presente, en la finca Bastién, Hotel Park, 29 y Paseo, Vedado.

A las doce será servido un excelente banquete a los socios e invitados, y a las dos empezará la Matinée Bailable para la que ha sido contratada la famosa Orquesta «Guas».

Se acordó que por la tarde, se obsequie a todas las damas y damitas con ricos helados; además la famosa Perfumería «Dryalis» de los señores Alonso y Arenas, mandará como regalo una gran cantidad de todos los deliciosos perfumes que fabrica, para que sean distribuidos entre las señoras y señoritas concurrentes a la fiesta.

El miércoles 24 habrá Junta Directiva en Reina número 23, «La Estrella», domicilio del señor Presidente de Propaganda, con el objeto de ultimar todos los detalles relacionados con la fiestona.

GRAN VERBENA DE LOS DE VIVERO

Sólo falta una semana para la monumental verbena que la Sociedad «Vivero y su Comarca» celebrará en los espaciosos salones del Centro Castellano, sito en Egido 2, y ya el entusiasmo es indescriptible.

Esto se debe a que tanto los Hermanos Castro, como Antonio María Romeu y el Septeto Nacional han prometido saciar los apetitos de baile que puedan tener los concurrentes a esta enorme fiesta. Y esto es de cuidado tratándose de las tres mejores orquestas que hay en la Habana.

Una noticia que regocijará a los concurrentes será la presencia en la fiesta del simpática «chansonnier» Roberto Rey. Este simpático y joven estrella del cine, ha prometido asistir.

LA BENDICION XX Y LA JIRA DE A. TRABADA

Después de bendecir el panteón social, celebraron gran banquete y bello baile en admirable éxito

Los Hijos del Ayuntamiento de Trabada, todos buenos y nobles hijos mantenedores benemérito de la instrucción, desde Cuba la hospitalaria donde luchan, trabajan y triunfan también celebraron con durante todo el día grandes fiestas que mucho dicen en honor de gentes tan sencillas como buenas. Y la mañana, a las nueve, las iniciaron, asistiendo a la Necrópolis de Colón, donde asistieron a la bendición del panteón social, tierra sagrada donde dormirán su fe los socios que vayan cayendo, siguiendo la ruta de la muerte. Acto que presidieron el presidente y acto que exaltaron con su fe los socios y sus damas y damitas.

Después, en el restaurant del Cumelo se reunieron en fraternal banquete, confusión en el recuerdo a la tierra; banquete que presidieron las señoras Carlota Romero, José Rey, Aurelia Romero, Josefina Sánchez de Perera, el presidente José Solo, el secretario Ramón Barreiro y el tesorero J. Pedrosa.

En otras mesas galanas y floridas blancas, tomaban asiento los socios y los distinguidos invitados, mas que exaltaban en su gracioso agasajo estas damas y damitas, bendición del cielo en la fiesta.

Generosa Barrera de Recarey, Amalia Romero de Valea, Carmen de la Barrera, viuda de García, Josefa Gómez de Rodríguez, Carmen Villa de Val, Josefina Sánchez Córdova de Díaz Perera, Carlota Romero de Pardiñó, Raquel García de Linares, Josefa Rodríguez Fernández señora del Dr. Jesús Oliva, Vitalia, Emilia Barcia Barrera, Margarita Barcia, Carmen Fernández, Carlota Aenlle de García y Emilia Mera de Menéndez.

Señoritas: Amada Amor, Josefa Amor, Ana Amor, Pilar Rodríguez, Concepción Rodríguez, Josefina González, Daniela González, Mercedes González, Laura Loureiro, Carlota Lombardero, Rosa Barrera, Josefa Fernández Penedo, Josefa Rey, Carmita y Carlotica Valea, Adoración Juanita Rodríguez, Andreita y Tomasita Ortiz, Carmita Pousa, Julia Ponga, y Amalita y Teté Lamela.

A todos los que se sirvió un menú abundante y exquisito, que discurrió en medio de la infinita alegría romera que florece en estas amenas fiestas.

Todo lo cual terminó con una brillante matinée, gran baile, que fué en cada hora más animado, concurrido y brillante. Y bailando se fué la tarde. Y con la tarde, cada oveja se fué con su pareja. Felicitamos a la Comisión Organizadora por su triunfo, que integraban los siguientes señores.

ADMIRABLE LA GRAN FIESTA DE LISA-CLUB

Concurrieron miles y miles de romeros y romeras, resultando estupenda en todos momentos

Ayer, como no y sí señor, se celebró en la Lisa Club la fiesta que organizada por los triunfadores Patronios de la Sección de Recreo y Orden, vanguardia gentil del Centro Asturiano, en honor y gracia a la Virgen Nuestra Señora de Begoña patrona excelsa de los gijoneses, muy principalmente de aquellos muchadores, que luchan con la mar en sus días negros y trágicos. Virgen que también adoramos todos los asturianos, porque es tan cuca y tan galana como Nuestra Señora de Covadonga, la pequeñina de la sonrisa y del bendito cantar.

A las dos se abrieron las puertas y a las dos y media toda Asturias se reunía en sus camperas y su hombrías, en la conjunción evocadora y fraterna de las grandes fiestas y romerías de la heroica tierra; bailes giraldillas, cantares, canciones, la gaita repinicando frenético y ronco sonoro don Roncón; meriendas grandes bailes, son ardiente y amoroso y criollo danzón: carne donde empinábamos el codo los que mamos con ponja y un gentío de romeros entusiastas y amigos de todas las cosas de la tierra de la insigne fabada y morcilla.

Y Emilio Castrillón capitaneando su gente, con Méndez Mori y el chalaba Villanueva y todos los de la vanguardia. Y por allí todos buenos, gracias y no hay de que darlas; el Presidente del Centro Asturiano, al cual pusimos cinco pesos de multa por asistir sin montera picona. Donde se vió un Presidente como don Manuel Junco sin montera. Allí Benjamín Fernández, sacudiendo su sano pundura, bailando; allí todos los Presidentes de las Secciones; allí Antonio Méndez dándoselas de que quería cantar a la gaita y allí todo el mundo asturiano, arrebatado en el delirio tremendo de la evocación de la tierra. Eso por la tarde.

Que por la noche, quemó el paraporque en cuanto se despidió el sol besando al mar los pies, se encendieron los candiles y armose tal romería que el entusiasmo y la correcta confusión parecía lo mismo que la torre de Babel; nadie se entendía pero todo el mundo cantaba y bailaba como si no lo hubieran hecho en toda su vida. Y day como y daba la fiesta rumorosa, luminosa, galana asturiana se prolongó hasta el alba cuya luz mágica dispersó a los romeros y romeras, que se fueron cantando.

Fué una fiesta imponente en su alegría y en su triunfo. Cosas de vanguardia, que preside Emilio Castrillón.

—Chachos, un abrazo.

M.E.C.D. 2016

Editado por la Compañía DIARIO DE LA MARINA (S. A.)
«cuyo programa consiste: «en la defensa de los intereses generales y permanentes de la Nación cubana, de los especiales de la Colonia española establecida en la misma y de la unión y armonía entre los diversos elementos que conviven en el país». —Artículo primero de los Estatutos.

DIARIO DE LA MARINA

FUNDADO EN 1832— DIRIGIDO HASTA 1919 POR DON NICOLAS RIVERO Y MUÑIZ— OFICINAS: HABANA, PRADO 103 — NEW YORK: 516 FIFTH AVE.

TELEFONOS
Dirección.. ..A-4151
Administrador, Contador, Anuncios, Suscripciones.... M-7911—M-7912—M-7913
Quejas, Talleres y Correo.....
Jefe Redacción A 3205.. .. .. ..Clasificados A-3333
Agencia de Marianao FO-7360

PRECIOS DE SUSCRIPCION AL DIARIO DE LA MARINA
Habana y Provincias:
Mes: $1.20. Trimestre: $3.25. Semestre: $6.25. Año: $12.00.
Extranjero:
Trimestre: $4.25. Semestre: $8.00. Año: $15.00.
Edición Dominical (Para el extranjero solamente)
Semestre: $3.00. Año: $5.00.

VIDA MUNDIAL

Consecuencias del acercamiento realizado en la conferencia de Lausana entre Francia e Inglaterra

por TIBURCIO CASTAÑEDA

QUIEN hubiera dicho en Noviembre de 1926 que los gritos que lanzaba el pueblo de París, enloquecido por la baja continuada de la moneda de plata, alrededor del Congreso de Diputados, contra el Jefe del Gobierno, Herriot, pidiendo su salida inmediata del Gabinete, y el nombramiento de Raymond Poincaré para Jefe del nuevo Gobierno, se habían de trocar en verdaderos aplausos a Herriot, Jefe del nuevo Gobierno francés, principalmente por haber pactado en esa Lausana una estrecha unión con Mac Donald, Jefe del Gobierno de coalición de la Gran Bretaña?

Antes de seguir adelante, no está de más que yo diga aquí que Raymond Poincaré tiene un lugar de predilección en el corazón del pueblo francés por ser el restaurador de su Hacienda, y hombre de tal energía que su apoderamiento del distrito minero del Ruhr, se calculó como un ingreso de 3 mil millones de francos para el tesoro francés; y ahora, en las postrimerías de su vida, precisadas por continuadas dolencias, escribe magistralmente, como siempre la Historia de su adorada Francia en los momentos más peligrosos, pero también más gloriosos de su historia inmortal.

De paso he de decir qu eesa ocupación del Distrito del Ruhr por Francia, obligó a Alemania a aceptar el pago de Reparaciones propuesto por el General y Embajador de los Estados Unidos, Dawes.

Y después de esa impopularidad del Alcalde de Lyon en 1926, ¿qué ha hecho Monsieur Herriot para obtener los aplausos del pueblo francés en su actual elevada posición de Jefe o Presidente del Gobierno de Francia?

A mi juicio y viendo la situación de aislamiento de las grandes Naciones de Europa y mirando a una posible sublevación de los comunistas alemanes que se desmanden en un momento dado y traten de arrojarse contra Francia y después contra Inglaterra, han hecho bien Francia e Inglaterra de no vivir aisladas, desperdigadas en cuanto concierne a la defensa del territorio nacional.

Dicen los amigos de Herriot que éste es sentimentalista, en contraste con el volumen algo exagerado de su cuerpo.

Ahora bien, la gordura no es óbice para ser un buen gobernante; si al principio del acercamiento, en la Conferencia de Lausana, de Mac Donald y Herriot, creyó éste que se trataba de una "Entente Cordiale", o sea, como diríamos en español, de una inteligencia amistosa.

Pero si así fué en un principio, ya se ha transformado en un pacto cimentado en la paz, y no como el que existió entre esas mismas Naciones, Francia e Inglaterra, en 1904, mirando a la posibilidad de una guerra.

La prensa nacionalista de París ha visto bien a las claras toda la importancia del pacto de Francia e Inglaterra, en Lausana. Y para mayor claridad de los propósitos de las dos Naciones, Francia e Inglaterra en esa alianza, han convenido entre sí consultarse sobre todas las situaciones que surjan de ese Tratado bilateral.

Le da los políticos, tanto ingleses como franceses gran importancia, porque desde ahora ya no tendrán que hacer adivinanzas ni Francia, ni Inglaterra, sobre cuál es la intención de una tendencia política que acojan, sino que desde el surgimiento del acto político de una de esas dos Naciones, ya lo han explicado a la otra.

Yo voy más lejos y aseguro que en el acercamiento político realizado por Francia e Inglaterra en la Conferencia de Lausana, no se hubiera decidido el Secretario de Estado de los Estados Unidos Mr. Henry L. Stimson, a pronunciar su discurso el día 8 del corriente mes de Agosto, ante el Consejo de Relaciones Exteriores de los Estados Unidos, después del banquete, en el Hotel Ritz-Carlton. Y digo esto porque cuando escribió Mr. Stimson aquella carta abierta al Senador Borah poniendo de manifiesto la violación de los Tratados que citaré por el Japón, se recordará que las grandes Naciones de Europa que podían dar su opinión, permanecieron **mutis,** obligando a ese eminente Secretario de los Estados Unidos a no proseguir en la andanada en guisa de carta que enviara al Senador Borah contra el Japón.

Pero surge en Lausana el nexo político entre Francia e Inglaterra para actuar de común acuerdo en la política internacional, y Mr. Stimson, ni corto, ni perezoso lanza esa andanada al Japón, bajo la forma de la más estricta diplomacia, pidiendo la modificación del Pacto Briand-Kellog en los momentos precisos y oportunos en que la Asamblea de la Liga de Naciones de Ginebra va a tratar, de nuevo, del problema de la alteración de la paz en el extremo Oriente.

Dijo el Secretario de Estado, Mr. Stimson, que allí estaba Mr. Kellogg, el colaborador del fallecido Monsieur Briand.

Las Naciones de Europa, dijo el Secretario Stimson, creen que el Tratado Briand-Kellogg debería suplementarse, sin previa consulta de las Naciones que lo aprobaron y firmaron.

Como prueba de que no es necesaria la consulta previa, dijo el Secretario Stimson, no hay más que referirse a lo acaecido en el Extremo Oriente, en los últimos tres años en la opinión de las Naciones de la Liga de Ginebra para asegurar que no hay necesidad de nuevas interpretaciones como lo diría el propio Mr. Kellogg, si fuese necesario.

Y añadió: "Con el informe de la Comisión especial que fué a la Manchuria, Japón y China, para averiguar con certeza los detalles necesarios para el esclarecimiento de la pristina verdad, debiendo llegar los miembros de esa Comisión a Ginebra antes de finalizar el mes de Septiembre próximo, para presentar su informe sabremos toda la verdad.

Propuso Mr. Stimson una cooperación amistosa de los Estados Unidos con la Liga de Naciones (ya que éstos no forman parte de la Liga) independiente, diplomática, como se determina en el Pacto Briand-Kellogg, firmado solemnemente en el Ministerio de Estado de París.

Entiende el Secretario Stimson que el Pacto Briand-Kellogg, no es simplemente un "Tratado piadoso", y el Gobierno de los Estados Unidos lo considera como un documento que contiene beneficios internacionales que desaparecen por violación del Pacto, y no simplemente un documento de caridad hacia el prójimo, como alguien se ha figurado, para poder prescindir de él.

Añadió Mr. Stimson que después de estar en vigor el Pacto Briand-Kellogg, cualquier conflicto entre dos o más Naciones que han firmado ese documento, interesa profundamente a todas las que allí pusieron sus firmas.

Como prueba de lo que influye ese Tratado en la paz, basta recordar, dijo Mr. Stimson, que cuando en 1929 las tropas de Rusia penetraron más de 100 millas en territorio de China, salieron de él después que a los Estados Unidos se unieron 37 Naciones para aconsejar a ambos Gobiernos que llegasen a un pacto amistoso.

El DIARIO Hablado

es símbolo de progreso y de eficiencia, y de suprema comodidad y beneficio para el **radioyente** y el anunciante avisado, que entrega al éter la difusión **de la bondad** de sus productos.

BANCO PASTOR

CASA FUNDADA EN 1776

Capital suscrito .. .. Ptas. 17,000,000.00
« desembolsado .. .. « 11.000,000.00
Fondo de reserva .. .. « 6.000,000.00
« para fluctuación de Valores « 6.497,028.38

Casa Central: LA CORUÑA.

SUCURSALES:
Vigo, Lugo, Orense, Vivero, El Ferrol, Sarria, Monforte, La Estrada, Tuy Mellid, Mugía, Carballo, Mondoñedo, Puentedeume, Villalba, Ribadeo, Carballino, Santa Marta de Ortiguiera, Padrón, Puebla del Caramiñal, Ribadavia, Noya, Barco de Valdeorras, Verín, Rúa-Petín, Vilanzo, Puenteareas, Chantada, Cedeira, Ordeira, Ordenes y Fonsagrada.

CUENTAS CORRIENTES CON LIBRETAS
Abonando los siguientes intereses:
A la vista .. .. 2½ % anual.
A tres meses .. .. 3 % «
A seis meses .. .. 3½ % «
A un año .. .. 4 % «

CAJA DE AHORROS
Abonando intereses al .. .. 3½ % anual.

CUENTAS CORRIENTES EN MONEDAS EXTRANJERAS
intereses a convenir.

VENTAS DE GIROS SOBRE TODO EL MUNDO
especialmente América.

El nuevo Secretario de Comercio jura

Momento en que el nuevo secretario de Comercio Roy D. Chapin (a la derecha), fabricante de automóviles de Detroit, juraba el cargo ante E. W. Libby, alto funcionario del departamento. Mr. Chapin fué nombrado por el Presidente Hoover para suceder a Robert P. Lamont, que dimitió el cargo para presidir el Instituto del Acero

SOR JUANA INES DE LA CRUZ

CORAZON grande el de Sor Juana Inés de la Cruz, que supo de todos los amores: de los terrenales y de los divinos. Amó en el siglo hasta sacrificarse por el objeto amado; y en religión amó a Dios sobre todas las cosas, con fervorosa y sincera unción.

Niña muy precoz, a los tres años engaña a la maestra de su hermana mayor, diciéndole que su madre mandaba que le enseñase a leer. Así, por sorpresa, llega a leer correctamente a tan corta edad.

Demuestra la más desmedida afición por toda clase de estudios. Devora materialmente los libros; lee cuanto cae en sus manos, ansiosa siempre de saber más y más.

Su preciara inteligencia encontró el mejor mentor en un tío suyo, ilustrado sacerdote, con el cual aprendió latín, filosofía, ambos derechos, retórica y otros muchos conocimientos, que en aquellos pretéritos tiempos estaban casi vedados al bello sexo.

Se puede afirmar que ninguna otra mujer de su época poseyó la vasta y sólida cultura de Sor Juana Inés de la Cruz.

Su fama y el ser la suya familia distinguida hicieron que la virreina le tomara gran cariño y desease tenerla a su lado. Por eso disfrutó de grata temporada en el palacio de los virreyes de México. Tanto saber en una adolescente sorprendió al virrey, que quiso ponerla a prueba. Y congregó al efecto a las personas más inteligentes y entendidas del virreinato.

Y era cosa digna de verse, aquel original torneo en el suntuoso palacio colonial, en aquella corte que rivalizaba con la de Madrid. De un lado cuarenta sabios—teólogos, gramáticos, matemáticos, literatos, poetas, etc., etc.—y del otro una linda y elegante niña. Todos la acosaron con mil preguntas sobre diferentes temas; y ella a todos respondió con tal acierto y aplomo que quedaron pasmados y confundidos. ¡Les parecía imposible tanta sabiduría en una mujer!

Muchos la solicitaron en matrimonio, y al fin, hubo un afortunado y apuesto galán que logró reinar en su corazón... Fijada la fecha de la boda, y estando ésta muy próxima, traidora y cruel enfermedad arrebató al doncel. ¡Cómo lo sintió ella! ¡Cómo lloró y sufrió!

Esperó a que murieran sus padres y su tío, y entonces vendió los cuantiosos bienes que en herencia le dejaran, y repartió el producto a los pobres, reservándose sólo para sí, la dote del convento; y tan pronto pudo ingresó en el de San Jerónimo.

En el claustro brilló notablemente por su inmenso saber, su modestia y su virtud. Designada dos veces por el voto unánime de sus compañeras para Abadesa, ambas declinó aceptar el honroso cargo.

Desde los soberbios virreyes hasta la más sencilla indiecita—sin olvidar al señor arzobispo de su diócesis—venían a consultar a Sor Juana Inés de la Cruz, cuanto asunto grave tenían que resolver. ¡Era indispensable el valioso consejo de la ilustrada y buena monja!

Una vez, porque desconfiaran de tanto saber, o más bien para que no trabajara demasiado, decidieron privarla de sus amados libros, y... ¡se los quitaron! Ella obedeció, pero se enfermó de tal manera y decayó tan rápidamente, que tuvieron que devolvérselos y permitirle estudiar cuanto quisiera.

Además de sus profundos estudios, se extremaba en ejercicios espirituales y penitencias. Asistía también a las enfermas con el más solícito cuidado.

Dos veces, para calmar envidiosas suspicacias, tuvo que hacer protestas de fé, que firmó con su propia sangre.

Sor Juana Inés de la Cruz nació en San Miguel Nepantio, el 12 de noviembre de 1651 y murió en México—año 1694—con el nombre de Jesús en los labios.

Si se destacó por sus virtudes y sabiduría, no fué menor su fama como poetisa. Cultivó con éxito todos los géneros de la poesía castellana. Escribió magníficos sonetos, preciosas sextillas y redondillas, odas, etc. Composiciones preferidas fueron las suyas en toda la América y en España.

"Americana Fénix" la llamaron. Y la "Décima Musa". También la designaban con el nombre de "La Monja de México". Sus versos se publicaron en 1670—"Poesías de la Madre Juana Inés de la Cruz"—y de este libro hay sucesivas ediciones. También los publicó la Biblioteca de Autores Españoles de Rivadeneira. Y hay noticia de muchas obras teatrales suyas.

Entre sus redondillas se destacan con raro fulgor, las de la "Defensa de la Mujer". De tales redondillas, nunca olvidadas y siempre celebradas, son las siguientes:

Hombres necios que acusais
A la mujer sin razón,
¿No veis que sois la ocasión
De lo mismo que culpáis?
.. ..
¿Qué humor puede ser más raro
Que el que falto de consejo
Empaña él mismo el espejo
Y siente que no está claro?
.. ..
¿Cuál mayor culpa ha tenido
En una pasión errada?
¿La que cae de rogada
O el que ruega, de caído?
¿O cuál es más de culpar,
Aunque cualquiera mal haga,
La que peca por la paga
O el que paga por pecar?

EL PERIODISTA

(Para "La Religión", en su XLII Aniversario)

Es el labriego hoy... Su pluma es
(reja
que hiere las entrañas de la vida;
y en ese surco de la entraña herida
el grano de una idea, oculto, deja.

La siembra fué: de la heredad se
(aleja,
a envolverse en la lucha ensorde-
(cida;
el grano rompe la corteza henchida,
y una planta en el campo se despeja.

El tiempo y los azares dan su
(riego
al grano de la idea, soterrado
por la pluma, hecha reja, del la-
(briego.

Mañana dará fruto sazonado,
amargo o deleitoso, como sea
el grano primitivo de la idea.

Fr. A. SAENZ.

A. R.

UNA SOLA PRUEBA
¡¡ ASMÁTICOS !!
LOFAOL
DROGUERIA "SARRÁ"

DEL LEJANO AYER

HOJEANDO LA COLECCION DEL DIARIO

por R. A. CATALA

UNA de las graves preocupaciones que inquietaban al procónsul Miguel de Tacón, cuando vino a gobernar la isla en 1834, era el estado de inseguridad en que se vivía, tanto en las ciudades como en los campos. Cuando salió de Madrid con rumbo a la Habana, dijo que la vagancia, el vicio y el crimen privaban en la población de la isla y que esas tres lacras le iban a dar más quéhacer que la desafección de los cubanos, de que ya tenía noticias por sus antecesores.

Los que estamos al tanto de la historia de Cuba, sabemos muy bien que la isla distaba mucho de ser un paraíso el año de 1834. La epidemia del cólera acababa de diezmar la población, desorganizando la vida oficial y abatiendo la vida privada. La gente maleante había aprovechado aquellos momentos de confusión para dedicarse al pillaje y el apoderarse de lo ajeno era, por desgracia, cosa corriente. Hasta la curia había llegado el desenfreno y campaban por su respeto ante los tribunales los audaces picapleitos, atareados en el soborno más que en las alegaciones y citas del código. La policía urbana era tan poco eficaz que en muchas casas de las afueras los vecinos se valían de bravos mastines para que los defendieran de los salteadores, imprudente sistema, por cierto, que dió lugar a que inocentes transeuntes fueran víctimas de la ferocidad canina. Todo eso era cierto. La prensa de aquellos días reflejaba en sus páginas aquel malestar. Pero siniestro y todo como es el cuadro que hemos pintado, Tacón lo exageraba con brochazos sombríos y a poco de llegar escribía que "había encontrado esta sociedad intimidada por cuadrillas de asesinos, ladrones y rateros, organizados de manera que no parecía sino que se proponían sobreponerse a las leyes y por compañías de malvados dispuestos a quitar la vida, por crecidos precios convencionales, a las personas que se les designasen; extendida la vagancia hasta el punto de existir en la capital miles de personas sin más ocupación que el juego y la estafa..." Como esto tiene la fecha de 8 de junio, antes de que en rigor pudiera haber confirmado personalmente el estado del país, se ha dicho que lo escribió durante el viaje con los datos que le habían dado y que el ocio de a bordo durante los cuarenta y cuatro días que tardó en venir de Cádiz a la Habana, en el navío **"El Soberano"**, se los había abultado de modo tan extraordinario.

Ya se comprenderá cómo se dispuso, apenas puso pie en tierra, a contrarrestar todo lo malo que creía ver por todas partes. Ya en su alocución publicada en el número del **"Noticioso y Lucero"**, del dos de junio de aquel año, insistía en que su principal propósito era "el de asegurar por cuantos medios ofrezcan nuestras veneradas leyes fundamentales la **tranquilidad interior del país, librándolo de la pandilla de criminales que lo tienen en constante zozobra.** Lo primero que hizo fué organizar la policía bajo un régimen severísimo y para evitar que los criminales pudieran encontrar en las mallas de los complicados procesos judiciales fácil evasiva a la sanción penal, por medio de un decreto en el que demostraba la "idea exagerada que se había formado de la elevación de su autoridad"—como dijo de él el historiador Guiteras—dispuso que todo sumario formado a consecuencia de cualquier hecho delictuoso, pasará inmediatamente a conocimiento de la Auditoría de Guerra, la que debía proponer al gobernador la pena y aprobada que fuera, no cabía contra la sentencia ningún recurso. No permitió defensa alguna. "Los defensores no hacen más que enredar y oscurecer a la justicia", dijo colérico—"su temperamento impresionable lo hacía con frecuencia esclavo de la ira"—a una comisión de togados que le pidió autorización para la defensa de unos encausados.

Antes de los veinte días de estar gobernando, pudo darse el gusto de dictar una de las sentencias relámpagos que se prodigaron en su tiempo. El mismo gobernador, bajo su firma, acudía a los periódicos a dar la noticia, en esta forma:

"A las siete de esta mañana—decía—se me dió parte por el oficial comandante de la guardia del **bibac** (lo escribían con B,) que a la oración de la noche de ayer fué conducido preso el negro Alejo Rodríguez, que acababa de robar tres piezas de muselina en la tienda titulada "La Provisional", sita haciendo esquina a las calles de Amargura y Aguiar y que acometió con un cuchillo a uno de los dependientes de dicha tienda: dispuse la formación de la sumaria inmediatamente y evacuada dentro de cuatro horas por el Comisario de Santa Teresa, a quien la cometí, resultó suficientemente probado el robo y la portación del arma y pasadas las diligencias a consulta del señor consejero honorario Auditor de Guerra, he sentenciado a Alejo Rodríguez a que sufra cincuenta azotes en la picota, a las ocho del día de mañana y seis años de presidio, en conformidad de lo que previene la Pragmática y Reales Ordenes de la materia. La brevedad con que ha sido comprobado este crimen escandaloso es debida a la confianza conque los vecinos al lugar de la ocurrencia ayudaron a la justicia y espero que así lo siga haciendo, en todos los casos, el pueblo de la Habana. Vuestro Gobernador, Tacón".

El negro Alejo fué llevado a la picota, instalada en la calle de Jesús María esquina a Picota (ésta se trasladó luego a la "Plaza Vieja", cerca de Muralla y San Ignacio) y amarrado al poste o tronco de caoba que era **la picota,** recibió los cincuenta azotes de manos del verdugo y llevado después al Morro a cumplir la condena de prisión. A aquella causa se le llamó **la causa de las siete horas.**

Como ese caso se repitió muchas veces, la cárcel iba resultando muy pequeña para el número de los presos; pero Tacón se adelantó y mandó a construir la que todavía existe hoy, casi en ruinas, en la calle del Prado, con vista al mar y en donde cabían dos mil presos.

Tacón, parodiando al Tenorio, pudo decirles que si les quitaba la libertad, les daba en cambio, prisión confortable.

CARMEN

por la Dra. MARIA CARACUEL DE RUIZ

El humo de los aromáticos habanas comenzaba a perfumar el ambiente.

En aquella atmósfera tibia y suave se mecían ya los íntimos recuerdos, sugestivos y dominantes.

Calmados, adormecidos los ensueños por las activas exigencias de la vida, más o menos interesante de aquellos jóvenes, vagaban ahora entre el sutil celaje, evocando los días, las horas, tal vez sólo los instantes en que con mayor intensidad vivieron la vida del alma aquellos hombres, que de ordinario aparecían con la mirada inexpresiva y la frivolidad en los labios.

—¿Es cierto, Felipe, que te casas con la hija de los Marqueses del Romeral?—preguntó uno de los aristócratas a un joven teniente de Húsares.

—Cierto—repuso el aludido con disimulada arrogancia.

—Al fin rendiste la plaza, chico —objetó un tercero—. Yo creí que tendrías que batirte en retirada. La niña prefería al escultor.

—Tal vez llegara a interesarse algo por ese pobre diablo—contestó el teniente—; pero hay que saber entender a las mujeres. Los millones de mi padre y los más costosos brillantes de Madrid, eclipsaron bien pronto la opaca figura del artista.

—Sin embargo, se dice que Carmen sólo se ha doblegado a la voluntad de sus padres ante la amenaza de encerrarla en un convento extranjero.

—¡Bah!, ¡niñerías! Dentro de dos horas ya estará impaciente, esperando el magnífico ramo de flores que recibe quince minutos antes de mi acostumbrada visita. Y después de casados... ni recordará haber visto en su vida al tal muñeco.

El banquero Miranda, que escuchaba con atención a los jóvenes, exclamó solemne:

—¡Felipe, no te cases con Carmen!

—¡Señor de Miranda!

—¡No te cases con Carmen!—Insistió el banquero—. Te conozco bien; sé que eres apasionado y noble y que no serás feliz sin el amor de tu esposa.

—¿Y bien...?

—Que el cariño de Carmen no lo tendrás nunca. Su corazón será, ahora y siempre, de ese pobre escultor de quien habláis y si al fin te casas con ella, la harás infeliz, aunque te sonría resignada.

—Pero, señor de Miranda, si las mujeres...

—¡Calla, insensato! ¿Qué sabes tu lo que es una mujer? Escucha, y luego ve a llevar a Carmen esas fragantes flores en que la desdichada entierra su virgen corazón:

.. ..

Hace veinte años tenía yo tu misma edad, y un temperamento ardiente como el tuyo.

Conocí a la única mujer a quien podía querer con toda el alma. Nuestros amores fueron hondos y breves. Se interpuso un millonario.

Los padres de la joven la forzaban a casarse con él.

La muchacha se resistía tenaz; pero yo, mal aconsejado por los celos, juzgué débil el amor de aquel ángel, que se negaba a seguirme para unir nuestros destinos. Y sobrevino la ruptura.

Me marché a Viena y ella se casó con el millonario.

Pasaron varios años.

Regresé a Madrid y me dediqué a mis negocios.

Luisa vivía dichosa con su marido.

Yo despreciaba a todas las mujeres. Si la que había sido mi reina, se dejó poner el collar y las ajorcas de esclava, sólo porque eran de brillantes, ¿qué fe podía ya inspirarme ninguna otra mujer?

Un día supe que un primo mío se casaba con una hermana de Luisa.

Aquello me contrarió. Iba a ver a la joven de cerca.

La noche de la boda, mi mano abrasada por nerviosa fiebre, estrechó la de Luisa.

Aquella manecita estaba helada.

Al fuego con que la devoraban mis ojos, se iba tornando de blanco mármol la bella rosa de su cara, y un ligero temblor en sus anchos párpados los asemejaba a frágiles mariposas besadas por el sol.

Aquella noche no pude dormir.

No sé lo que pensaba ni lo que hice.

Quería ver a Luisa, hablarle, no separarme de ella más.

Nadie guardaba ya memoria de aquel idilio nuestro, tan fugaz y lejano.

Al fin conseguí visitarla.

La miré hondamente a los ojos con esa fijeza que produce el vértigo.

Ella, blanca como una estatua de alabastro, sostuvo serena mi fascinante mirada.

Yo necesitaba para no volverme loco, saber de una vez si aquella mujer me quería; y fuera de mí, con todo el ímpetu de mi firme amor contenido, tomé sus finas manos, que también esta vez estaban heladas, y las besé con fuego del alma.

Ella intentó resistirse; pero la llama de mi pasión la estremecía y juntos lloramos nuestro dolor sin fin.

Luisa había vivido aquellos años sin goces ni emociones.

Su esposo la adoraba. La misión de la joven era, pues, hacerlo feliz y a ello se dedicó con abnegación de heroína.

Solícita y afable, siempre le sonríea; pero como linda muñeca que obedece a su mecanismo.

Al encontrarnos de nuevo, su alma soñadora intentó volar y halló sus alas rotas, su corazón turbulento y fiero quiso romper su cárcel y sangró al rebotar, y aquella mujer, toda alma y pasión, que sentía como una misma cosa el amor y la vida, prefirió el sacrificio antes que mancillar el honor del esposo no amado.

Pocos días después de esta entrevista, asistimos a una cacería.

La joven estaba hermosísima con el traje de amazona. Su marido la miraba embelesado y ella le sonreía. Estaba tan blanca, que llegó a inquietarme aquella fría palidez de estatua.

Comenzaron los preparativos.

Luisa acercó su caballo al mío y mirándome con todo el fuego de un amor triunfante, y, sonriendo, no como la muñeca automática, sino como me sonreía en aquellas inolvidables horas de nuestra soberana pasión, me hizo con su enguantada mano un gracioso ademán de despedida y tocando a su corcel partió como una flecha.

Sin saber por qué sentí un frío de muerte.

Piqué a mi caballo, lanzándome tras ella; pero el suyo iba disparado y en seguida la perdí de vista.

Enloquecido, clavaba las espuelas ya ensangrentadas, en los ijares de mi noble bruto.

Todo en vano. La joven había desaparecido. Volví a castigar a mi caballo y al fin divisé el de Luisa; pero iba sin jinete y desbocado.

Sin refrenar casi mi alazán, me arrojé de él y recorrí las sendas transversales.

El banquero Miranda al llegar a este punto de su relato, se enjugó la pálida frente, bañada en frío sudor.

Sus jóvenes amigos le escuchaban con religiosa ansiedad.

Felipe, el gallardo teniente de Húsares, tenía las hermosas pupilas dilatadas y la correcta boca entreabierta había perdido su húmeda frescura.

El banquero prosiguió con acento velado.

A poco que registré, vi en tierra el cuerpo de la joven. Me lancé a ella fuera de mí y pude recoger su última mirada y su celeste sonrisa.

¿Cómo había sucedido aquello? ¿Fué un accidente o un suicidio?

Todos creyeron lo primero. A nadie se le ocurrió sospechar otra cosa.

Yo regresé a Viena. La vida me era carga insoportable; pero necesitaba conservarla para reverenciar la memoria de aquella heroica mujer.

Ya sabéis que vivo soltero y sin amores.

.. ..

Ahora, Felipe, tú haz con Carmen lo que mejor te plazca.

El teniente se levantó resuelto y, con voz conmovida, pero ademán firme, exclamó:

—¡Hoy mismo voy a pedir a los marqueses del Romeral la mano de su hija...

Todos miraron al bizarro teniente con algo de inquietud.

Este concluyó con sonrisa triste, pero triunfal:

—...para el escultor a quien ama.

De Día en Día

LAS turbas madrileñas piden con insistencia la cabeza del general Sanjurjo.

Y Ossorio, insigne jurista, cree haber encontrado la fórmula legal para darles gusto a las turbas.

(Este Ossorio, es Ossorio y Gallardo, sin lo de Gallardo, porque en este csao no se le ve la gallardía).

Pero el espectador de estos dramas, no debe emocionarse demasiado.

No sólo porque el corazón se gasta, sino porque la Historia, a lo mejor, se repite.

Y la Historia sabe de tantas y tan variadas reacciones de las multitudes, que hay ya motivos para no estimarlas resoluciones definitivas.

Azaña tiene que saberlo también, aunque haya dicho: "Hubieran podido los militares hasta apoderarse del Gobierno, pero la reacción del pueblo los aplastaría".

Lo que pasa es que el que vende un paño, no va a decir que se destiñe.

Quien resulta indiscreta es la Historia, que, por ejemplo, cuenta esto:

"De ese modo terminó la primera República, sin violencia, sin sangre. Los doce mil feroces voluntarios republicanos de Madrid, copiosamente armados y municionados, que en los días de paz recorrían las calles pidiendo las cabezas de los republicanos menos feroces; los bravos "descamisados" que el 23 de abril aullaban contra el Gobierno, porque no les dejaba asesinar a Becerra y al marqués de Sardoal; los indomables federales que se alzaron en armas contra la tiranía de Pí; los inexorables periodistas que llamaban traidor a don Nicolás Salmerón, todos, todos, se encorvaron mansamente bajo el látigo del general Pavía".

Y eso de que los "espadones" no vuelven, que se lo cuenten a los alemanes, o a los rusos, o a los italianos, quienes les contestarán, que variarán las características del arma y hasta la psicología de los que la empuñan.

Pero, confesarán que las espadas siguen siendo triunfos.

Hay otro revolucionario que tiene también la cabeza al borde de la piragua.

Haya de la Torre, prisionero del Gobierno del Perú después de una intentona que tampoco tuvo éxito.

Pero para salvar la preciada existencia de éste, se le han pasado ya tantos cablegramas al Gobierno peruano, que la empresa del cable debe estar haciendo el gran negocio.

Con la ventaja de que hasta ahora no ha surgido ningún Ossorio lo bastante gallardo... y calavera, para dar la fórmula que permita su decapitación.

Y es que los cavernícolas en todas partes suelen ser así: un poco noblotes, un poco tontos...

En el pueblo de Florida, un boxer aficionado que estaba practicando con otro, se enfureció al verse castigado por su adversario y echando mano de un cuchillo, le asestó una puñalada de 32 centímetros, ¡casi medio metro de extensión!

"Con la reclusión en el Hospital del herido—informa un corresponsal dando cuenta del suceso—y del agresor en el vivac, terminó este match improvisado, en el cual tan poco "sportmanship" mostró el futuro "as" del ring, Juan Ramos".

¿A qué ring se referirá el compañero floridano?

Después de tal incidente, no puede ser a otro que a ese ring de piso de tabla en el que es campeón nacional un tal Pineda y vicecampeón el que amarra las piernas a la banqueta.

"El comandante Gómez Covián, quiso escapar disfrazado de fraile".

Ya esto parece un indicio de que Muñoz Seca estaba, en efecto, complicado en la intentona.

Tartarín de Tarascón.

ELEVADORES

Actualmente tenemos la inspección y reparación de los más importantes edificios de La Habana.

Nuestros precios y nuestro servicio no admite competencia. Consúltenos.

MARTINES SOBERON, PUIG Y VEGA
Telfs. M-9129, M-8410 y M-2066.
Empedrado 63.
Habana.

SUSCRIBASE AL Diario de la Marina

M.E.C.D. 2016

Prado arriba, Prado abajo.....

Viajar para ver

ESTE honorable ciudadano, mi distinguido amigo A. C. O., valiente capitán de los ejércitos libertadores allá por las postrimerías del año 98; y ahora en la paz republicana aplaudido orador de barricadas políticas—¡salve tribuno de la plebe! —reduce sus conocimientos del universo en punto a viajes trasatlánticos a cruzar de vez en cuando la bahía, pasajero de los ferries, en camino hacia la estimada villa de Regla.

Y encuentra—por virtud de la referencia limitada y única—como la más imperdonable falta de civilidad el asalto audaz y agresivo que legiones desorganizadas de vecinos baratilleros dirigen ansiosos y bursátiles, desde el momento mismo que posan sobre los muelles su aplanadora floridana, contra los turistas que vienen a la Habana con la ilusión de divertirse.

No hace mucho todavía, me vi en el caso fortuito de verter sobre la llameante indignación de A. C. O., el agua fría de mis reflexiones filosóficas.

El señor A. C. O. había presenciado una escena pintoresca en la explanada de la Lonja de Comercio y me la contó iracundo.

Héla aquí:

Un matrimonio norteamericano acababa de tomar tierra habanera y salió a la explanada en busca de un automóvil.

¡Lamentable error de turistas bohemios, desencadenados de los eslabones con que las empresas los atan unos a otros para que no se extravíen!

Su enemiga hacia la estandardización americana bien caro les ha costado.

Apenas los baratilleros alcanzaron a los turistas en la plazoleta de la Lonja ardió Troya.

Veinte choferes abandonando sus timones les rodearon para atraparlos. Diez vendedores de collares propusieron sus mercancías. Treinta billeteros se empeñaron en que el matrimonio se llevase el «gordo» a su tierra. Seis naranjeros, once expendedores de piña, cuatro negritos fabricantes de maracas, trece mangueros, ocho voceadores de salfumán y creolina, doce carritos repletos de plumeros y escobas dobles; dos comerciantes en vestidos para señoras y ajustadores; tabaqueros, dulceros, mendigos... y curiosos, muchos curiosos...

Entre la multitud se sofocaban los turistas; se asfixiaban cuasi. Eran las doce del día. El sol, ese sol criollo que tiene rabia en el tablero, rajaba las piedras. Había un calor de todos los infiernos.

Como todos rivalizaban en importunidad gritando hasta desgañitarse los extranjeros no lograban entenderse con la multitud ni la multitud con los extranjeros.

A medida que el tiempo transcurría, el grupo íbase engrosando, nuevos comerciantes al por menor acudían presurosos. Un pardo pecoso y largo que empujaba una carretilla muy sucia gritaba:

—¡Americanos, compro botellas y colombinas de hierro!

Al poco tiempo ya el grupo se dividió en dos secciones. Y cada sección controló un cónyuge.

Y mientras la sección H arrastró al hombre hacia los muelles, la sección J condujo la mujer hasta la Plaza de Armas.

Por lo que el matrimonio se separó considerablemente. Solo volvió a encontrarse después de dos horas.

¡Y en qué estado, Santo Dios!

. . . . . .

Si el digno ciudadano A. C. O., cuyo patriótico celo inspira al par que el elogioso comentario el deseo de buscar remedio a un caso tan poco edificante tuviera la fortuna de regalarse el espíritu con un viajecito al viejo mundo rectificaría, aunque de un modo suavecito, su criterio impiadoso al comprobar en situación de víctima, que eso que le ocurre a los turistas en nuestra ciudad es un juego de niños—y de los más inocentes—comparados con los festejos que motivan en otras partes.

¡En Europa sí es verdad que las jaurías humanas marean a los turistas con toda clase de violencias!

Id a Roma y en las catacumbas el cicerone os propondrá en venta una goma del auto en que Pablo de Tasso huyó por la Vía Apia cuando el terrible hijo de Agripina, elevado al imperio de los Césares por Claudio, aplicaba la ley de fuga a diestro y siniestro.

Id a la Palestina y os mostrarán el micrófono con que Godofredo hablaba a los cruzados.

No, en Cuba, a ningún cicerone, ni al más vivo, se le ocurrirá mostrarle al turista la lancha de motor que utilizó en su viaje de bojeo a la isla, el intrépido, si que atrevido navegante, don Sebastián de Ocampo.

Pero como lo natural es que no seais una persona lo suficientemente desahogada para echar una canita sobre el aire europeo sino para continuar atravesando de vez en vez el piélago salado que os separa de la villa reglana donde Alejandro Pérez va para concejal, lo mejor es que escucheis los relatos de quien como José Luciano Franco ha hecho ya quince viajes a Europa.

El os dirá, amigo A. C. O., que en su reciente viaje a Constantinopla —en ir y volver solo, gastó cuarenta pesos—tuvo la mala fortuna de necesitar un traje. Y entonces penetró en el barrio de los vendedores de «apéame uno».

¿Quién le llevó allí?

Todos los comerciantes a un tiempo quisieron vestirlo y en fuerza de llevarlo de una tienda para otra, le dejaron desnudo en plena calle.

Y se trataba de un criollo. ¡Si llega a ser yanqui—... Lo despellejan.

Amigo A. C. O.: ¿Ha sabido usted de algún turista que se hubiera quedado en cueros transitando por San Rafael, por Galiano, por Obispo, por Neptuno?

No.

¡Y cuidado, que nuestros comerciantes en ropa hecha tienen ganas de poner en práctica con los turistas la provechosa obra de misericordia de «vestir al desnudo»!

«Viajar para ver», dice en todas partes José Luciano.

X.X.

Planeando la campaña nacional

Los jefes de la Comisión Nacional democrática reunidos por vez primera en Nueva York, para acordar los planes que se desarrollarán durante la campaña en pro de la elección del Gobernador Roosevelt. Sentados: el presidente de la Comisión, Mr. James A. Farley, y el vice-presidente Senador John S. Cohen. De pie: Robert Jackson, secretario, y Frank C. Walker, tesorero.

Numerosas asambleas municipales nominaron ayer sus candidatos

INFORMACION POLITICA

Los conservadores de San José de las Lajas postularon a Rafael María Muñoz, y los de Bejucal al Dr. Hugo Hernández.—José Emilio Obregón aclamado en esos términos, y Ruiz y Santiago Valera en la fiesta liberal de Nueva Paz.—El probable ticket conservador de Las Villas.—Populares de Batabanó, Unión de Reyes, Limonar y Marianao hicieron sus designaciones.—Paquito Santos, concejal.—Los progresistas postularon candidato a Gobernador al Dr. Eduardo Betancourt y Agüero.—Se indica por ese Partido candidato a Representante al Dr. Rafael María Angulo.—Los actos políticos señalados para hoy.—Nominaron asimismo los conservadores de Consolación del Sur y Cifuentes.—En Santo Domingo se constituyó la Asamblea del Partido Alianza Dominicana, eligiendo presidente a Ramón González Echevarría.— El día 17, miércoles, postulan los conservadores sus miembros a la Junta de Educación, y el día 21, los Populares.—La política villareña.—El miércoles, a las 2 de la tarde, se reúnen los sargentos conservadores.—Noticias

LOS POPULARES DE BATABANO HICIERON SUS DESIGNACIONES

Según telegrama de nuestro corresponsal en Surgidero de Batabanó, reunida la Asamblea Municipal del Partido Popular Cubano, procedió a hacer sus nominaciones, postulando candidato a Alcalde al señor Celedonio Torres González y los siguientes: concejales: Celedonio Marrero Díaz, Enrique González Valdés; Francisco Urrutia; Vicente Palenzuela; Francisco Pérez Cardoso; Rogelio Roque Olazábal; Wenceslao García; Miguel Font; Ramón González; José Iglesias, Bienvenido Bustillo; Manuel Díaz Viña; Alberto Toledo y Juan Rodríguez.

Se designó miembro político ante la Junta Municipal Electoral al señor Severino Palenzuela.

Unánimemente se acordó apoyar la candidatura para Consejero de Santiago Freiré Capriles, Presidente de los Populares y persona muy querida en el término.

También se acordó, caso de que haya ley de coaliciones, postular el candidato de los liberales, señor Pérez Olivera.

TAMBIEN POSTULARON LOS POPULARES DE UNION DE REYES

Informa nuestro corresponsal que bajo la presidencia del señor Agustín Aguiar se reunió la Asamblea Municipal del populismo, nominando para concejal a los señores Evelio Marrero, Eduardo Béjar; Manuel Emilio Rodríguez; Pedro Gramas; Elpidio Alfonso; Manuel Sánchez Jiménez; Mario Cárdenas y Adolfo de la Torre.

Miembros propietarios de la Junta de Educación: Bernabé González; José Marticorena; Bernabé Ferrer; Eladio Alfonso; Vrgilio Bon; Norberto Domínguez y Teodoro Salas.

Se inauguró asimismo el Círculo del Partido, celebrándose con tal motivo una fiesta.

Hablaron distintos oradores.

EL TICKET CONSERVADOR DE LAS VILLAS

Para el próximo día 20, se encuentra convocada la Asamblea Provincial Conservadora de las Villas para hacer sus nominaciones.

Para Gobernador se encuentran señalados hasta ahora—una vez descartado el del señor Ramón Trinidad —los de Frank Carrillo y el coronel Jiménez. Sin embargo, otro nombre ha llegado hasta nosotros; el del ex Senador don Manuel Martínezmoles, que cuenta con grandes simpatías en aquella provincia.

Para Representantes y Consejeros, según informes que hemos obtenido, se indican a los siguientes: Representantes: doctor Santiago Rey Pernas; doctor José Antonio Echeveite; doctor Armando Aguilar; doctor Jorge García Montes; doctor Enrique Canut; Julio Fundora; doctor Ramón Echevarría; Justico Carrillo; Oscar Valdés; Julio Ponce; Manuel Orizondo; Segundo Peraza y Abelardo Vela.

Consejeros: doctor Fermín Espinosa; Vicente Miel; Felipe Valdés Romero; José Martínez Arellano; José Andreu; Agustín Rojas; Julián Antonio González; Eligio Cruz; doctor José Antonio Masvidal; José F. Caso.

Boleta, que, sin quitar ni poner, damos a título de información.

NOMINARON CANDIDATO A ALCALDE LOS CONSERVADORES DE SAN JOSE DE LAS LAJAS

Nuestro corresponsal en San José de las Lajas, Víctor Montalvo, nos da cuenta de la gran fiesta celebrada ayer en el Casino Ideal de aquella localidad con motivo de la reunión de la Asamblea Municipal del Partido Conservador, que preside el señor Miguel Ocejo, para hacer sus postulaciones.

De los contingentes que afluyeron de los pueblos vecinos, merecen especial mención las caballería de Cantón, candidato a Alcalde y Jefe de la coalición liberal-conservadora de Melena del Sur, compuesta de 500 jinetes; la de Manuel Ramón Torres, candidato a Alcalde de Güines, que llevó 400 y la de los señores José Antonio Alfonso, doctor Emilio Hernández y Ramón Cazan, liberales que se encuentran disgustados y que aportaron un contingente de doscientos jinetes.

Agrega Montalvo que asistieron el hacendado Salvador Guedes, el indiscutible consejero y jefe de los conservadores del Mayabeque; doctor Ramón Casas; el doctor Alberto A. Martell, jefe de los conservadores de Madruga y candidato a Representante, los candidatos Emilio Sardiñas y Miguel Albarrán; Jefes de la Provincial y Municipal, respectivamente; el candidato a Consejero, señor José Antonio Caíñas; los también candidatos Manolo Castellanos; Eugenio Rodríguez Cartas; doctor Antonio Peña; doctor Frías; Duany Méndez; Fernández Tria; Teobaldo Rosell, Jefe del Despacho de la Secretaría de la Presidencia; doctor Emilio Sardiñas; Leocadio Pérez, jefe de los conservadores de La Salud; el formidable Juanillo Chardiet y los concejales de Güines Félix e Higinio Fraga; Oscar Morales, candidato a Consejero; Juan Antonio Arrondo, miembro político ante la Municipal habanera; Juan Beltrán; Carlos Manuel Jiménez Saladrigas y Antonio García de la Torre, de la Directva del Club José Emilio Obregón; Antonio Marichal Presidente de los conservadores de Luyanó; Juan Gutiérrez, Presidente de la Asociación Cívica Popular de dicho barrio, etc.

Hubo charangas, sextetos y sones.

Reunida la Asamblea, resultaron electos los sguientes:

Para Alcalde Municipal: señor Rafael M. Muñoz. Concejales: doctor Marcos Díaz Díaz; doctor Modesto Palacio; doctor Arturo Echezarreta; señores Silvio López; Alicio Ruiz; Víctor Montalvo; Víctor Villademoros; Homobono Abreu; Gonzalo Acosta; Manuel Sánchez Medina: Pedro Díaz Romero; Baltasar Rodríguez; Juan Bautista Dávila; Marino Díaz Domínguez y Pablo Partini Puentes.

A las cuatro de la tarde, procedente de Bejucal, en que tuvo efecto acto análogo, hizo su entrada en San José de las Lajas, el candidato al Gobierno de la Provincia por el conservatismo, señor José Emilio Obregón. Dice el corresponsal que Obregón recorrió las principales calles al frente de la caballería, siendo ovacionado a cada instante.

De nuevo en el Casino Ideal, tuvo lugar el mitin en el cual hicieron uso de la palabra los señores Miguel Ocejo, Gerardo de Villiers, Rafael María Muñoz, Duany Méndez, Alberto A. Martell; Mario Bahon y el doctor Manuel Castellanos, que hizo el resumen.

POSTULACIONES CONSERVADORAS EN BEJUCAL

Informa nuestro corresponsal en Bejucal, que en la sociedad Liceo y ante numerosa concurrencia, fué postulado candidato a Alcalde Municipal por el Partido Conservador, el doctor Hugo Hernández Blanco. Asistió el candidato al Gobierno de la Provincia, señor José Emilio Obregón. Reinó extraordinario entusiasmo. Pronunciaron discursos el doctor Hernández y varios oradores. El doctor Manuel Castellanos hizo el resumen.

POSTULAN EL 21 LOS POPULARES MIEMBROS A LA JUNTA DE EDUCACION

Para el día 21 se encuentra convocada la Asamblea Municipal del Partido Popular para hacer sus designaciones a miembros propietarios y suplentes de la Junta de Educación.

Destacados elementos del populismo nos dicen que se proponen obtener del doctor Carmelo Urquiaga, jefe del populismo habanero, sea designado para uno de esos cargos a nuestro querido compañero batallador político de ese partido y urquiaguista cien por cien, Augusto Martínez Peveira.

GRAN FIESTA LIBERAL EN PALOS

Nuestro corresponsal en Palos nos da cuenta de la gran fiesta ofrecida ayer en homenaje a los candidatos del Partido Liberal, pero especialmente en honor del popular consejero señor Santiago Valera y del Gobernador señor Antonio Ruiz. Asistieron distinguidas personalidades políticas de la capital, entre ellas el Gobernador, el doctor Márquez Sterling, Sarracent y otros. Una caballería compuesta de millares de jinetes aclamaron a Ruiz, a los Valera, al Alcalde Fraga. En el mitin celebrado hicieron uso de la palabra varios oradores.

Concurrieron bandas y chambelonas. Reinó perfecto orden y mucho entusiasmo.

LA VIBRACION DEL MOMENTO POLITICO EN LA HABANA

Así titula Goal Sagastume su último manifiesto en el cual aparecen los retratos de Obregón, Hornedo, Oscar Zayas y Gustavo Herrero.

Dice Sagastume que se trata de candidatos que arrollan.

FIESTA POLITICA EN SAGUA

El día 21—según nos informa Riverito—tendrá lugar en Sagua la Grande una gran fiesta política que ofrecen los ferroviarios a sus candidatos doctor Jorge García Montes y capitán Rodríguez Batista.

POSTULARON LOS POPULARES DE LIMONAR

Según nos informa nuestro corresponsal en Limonar, reunida la Asamblea Municipal del Partido Popular, postuló al señor Tiburcio Villegas candidato a Alcalde.

El acto fué presidido por el Presidente de los Populares y candidato a Representante Rvdo. P. José Viera.

Acudieron distinguidas personalidades de Matanzas. Se organizó lucida manifestación. Reinó mucho entusiasmo.

HICIERON SUS NOMINACIONES LOS POPULARES DE MARIANAO

Paquito Santos, redactor político de El País, ya es candidato a Concejal—y será Concejal, y acaso Presidente del Ayuntamiento.

Ayer se reunió la Asamblea Popular de Marianao.

Presidió el consejero y jefe populista de la localidad, «Pancho»; Hernández, y en las secretarías «Neno» González y «Cheo» Carrancá. Entre los asistentes anotamos algunos nombres: el Presidente del Partido en la provincia, doctor Carmelo Urquiaga; el presidente de la Municipal habanera, Emeterio Zorrilla, los candidatos a representantes Gustavo Herrero, Oscar Zayas, Palma, «Menudo», Lorenzo Llodrá Molina, Enrique Zayas, Mencía, Cruells, Guillén Carrerá, Jiménez de la Torre, Riva, y otros, los candidatos a consejeros Vistuer, Rivero, Eduardo María Miranda, León Blanco, Freyre, Valera, Lunar y Raurell, y los sargentos, del Término y de la Habana, Alberto González, Joseíto Díaz, Dr. Nicasio Silverio, Quirino Socarrás, Du-Quesne, Evangelino Martínez, Juan J. Valdés, Manuel Alvarez, Juan Comila, Juan Vicente Meireles, Armando de Jesús Cotrina, Lázaro Vicente Meireles, Celedonio Linares, Oscar Vigoa, Juan Saló, Linares, Oscar Vigoa, Juan Saló, Jesús Díaz, Rafael Lugioyo, Miguel Angel Ríos, Serafín Zayas, Miguel Zubiaur, Paulino Zulueta, Pedro Casanovas, Guillermo Puentes, Mario Riera, Rafael Rasco, José Alemán, Alberto Quesada, Pastor Aldama, Oscar Cadenas, Juan A. Piedra, Rodolfo Mendoza, Enrique Ramírez, Ramón Rabí, Manuel A. González, Virgilio Morrón, Pedro Miguel de la Cuesta, José Cordero, Pedro Ramos, Pedro Borrego, Armando Escobio, Simón y Manuel Giner, Serafín López, Bernardo Pérez, Ramón Fuentes, Sigfredo Negrín, José Leal Morejón, Juan M. Alfonso Cartaya, Antonio Otamendi, Raúl Dópico, Rafael Irlandez, el doctor José Más, Vicentico de la Portilla doctor Néstor Carbonell Lara, Durañona, Caridad Martínez, Ramón García, Benito Llanes, Andrés María González, Miguel Parrado, Calazán, Criollo, José Luis Herrera, doctor Antonio Alzola, Desiderio Colina, Alberto Zayas, Ramón Puente, Virgilio Díaz Lugones, Ricardo Reboull, Tomás de la Cruz y Mamerto González, y otros muchos que harían interminable esta relación.

Comprobado el quórum se procedió a darle cumplimiento a la orden del día. En primer término se leyó la renuncia presentada por el miembro político suplente, Sr. Dr. Carlos Morales Cherizola, nombrándose unánimemente para sustituirlo al Procurador Victoriano Sarmiento.

Acto seguido se procedió a la designación de los candidatos a concejales, que resultaron ser los siguientes José N. Alemán, José Díaz, Alejandro Hernández, Jorge Drake, Quirino Socarrás, Alfonso Zamora, José Luis Clara, Alberto Reyes, José Cordero, Manuel A. González, Francisco Santos Campy, Pedro M. de la Cuesta, Sigfredo Negrín, Miguel Muñoz, José Luis Herrera, Antonio Alzola, Francisco Sandoval, Inocente Aníbal Santana, Pedro R. García, Mariano Puldón, y Abelardo Padrón.

Grandes aplausos se tributaron a esta candidatura que es representativa de todos los barrios y de todos los intereses que luchan al lado del doctor Silvedio.

Después se nombraron los miembros de la Junta de Educación, recayendo en los siguientes señores, todos de significación profesional y social: Propietarios: Dr. José A. Ramírez Céspedes, Dr. Francisco Reina González, Dr. Eduardo Angles y Valdés, Dr. Francisco Muñoz, Dr. Abelardo González Quintero, y arquitecto Domingo Hernández, Medel. Primeros suplentes: Dr. Antonio Arjona Martínez, Dr. Antonio Granda Hernández, Dr. Rafael Rrdríguez Viada, Dr. Raoul Pérez, Artze, Dr. Francisco Reinaldo García, Dr. Alberto H. de Hita y Dr. Francisco Blanco Almendariz, y segundos suplentes: Dr. Diego Rodríguez Valdés, Contador José Latour, Dr. Gilberto Cepero, Dr. Miguel Angel Tamargo Vidal, Dr. Armando Bermúdez Quadreny, Dr. Graco Escalante Beatón y Dr. Antonio Casuso Díaz Albertini.

LAS DESIGNACIONES CONSERVADORAS PARA MIEMBROS DE LA JUNTA DE EDUCACION

El próximo miércoles, a las diez de la mañana, se reunirá la Asamblea Municipal del Partido Conservador—que preside el Representante Miguel Albarrán,—para hacer sus postulaciones a miembros, propietarios y suplentes, de la Junta de Educación.

LOS SARGENTOS

Y a las dos de la tarde, en el Círculo «José Emilio Obregón» Belascoaín y San José se reunen los Presidentes y Secretarios de los Barrios para tomar acuerdos en relación con la campaña electoral.

EL PARTIDO PROGRESISTA POSTULO HOY SU CANDIDATO A GOBERNADOR

Ayer a las once, las progresistas postularon al doctor Eduardo Betancourt y Agüero, candidato al Gobierno Provincial de la Habana. Al acto, que tuvo lugar en Amistad y San José, Círculo de ese Partido, concurrieron 73 de los 91 delegados que integran la Asamblea Provincial.

Estaban presentes, entre otros, el doctor Miguel Angel Campos, presidente del Partido e iniciador de mismo; Luis Felipe Lizazo, Presidente del Ejecutivo Municipal de Madruga y futuro candidato a Representante; doctor Maximo Gómez Calas, nieto del Generalísimo y candidato a la Alcaldía de Santa María del Rosario; Fernando Hernández, candidato a la Alcaldía de Marianao; Juan A. Roig, miembro Político ante la Junta Municipal Electoral de la Habana; Olayo Martínez, candidato a la Alcaldía de San Antonio de las Vegas; Eduardo Mancas Tolosa, Comisionado del Distrito Central; Luis Broderman; Gabriel Casanova; Domingo Aragón; Pablo Monterrey; Miguel Orta; Alberto San Pedro; Manuel Valdés; Federico Llambés Toldrá.

Terminada la Asamblea, la mayoría de los asistentes a la misma se trasladaron a Madruga, donde el señor Luis Felipe Lizazo, líder del Partido Progresista en aquel Municipio, tiene organizada una importante fiesta política para efectuar las postulaciones de los candidatos a Alcalde, concejales y miembros de la Junta de Educación.

El doctor Campos nos informó que las designaciones de los candidatos a Representantes y Consejeros Provinciales tendrán lugar del 24 al 25 del actual y que en la candidatura figurarán elementos representativos de todas las clases sociales.

ANGULO, CANDIDATO A REPRESENTANTE

A juzgar por los rumores que han llegado hasta nosotros, es casi seguro que la Asamblea Provincial Habanera del Partido Progresista, nomine candidato a Representante, por esta provincia, al doctor Rafael María Angulo, actual Presidente de la Asociación de la Prensa, que fuera —en los últimos años del período de gobierno del exPresidente Menocal— Subsecretario de Instrucción Pública y Bellas Artes.

POSTULACIONES CONSERVADORAS EN CONSOLACION DEL SUR

CONSOLACION DEL SUR, agosto 14.—por telégrafo.—La Asamblea Municipal del Partido Conservador reunida esta tarde en el teatro «Avellaneda», de esta Villa, acordó postular candidato a la Alcaldía Municipal de este Término al doctor Manuel Rodríguez San Pedro y candidato a Concejales, a los señores Alfonso Sánchez Pita, Leonardo Cairo Correa, doctor Luis M. Agüero Valdés; Timoteo de la Cruz Sánchez, Oscar del Pino, Ramón N. Díaz, Julio Colls Perona, Natalio Anillo San Miguel, doctor Joaquín Cabrera Velasco, Pedro Pradios, Alfredo Mazón Soto, Juan Torre Pierola, Pedro Andasio Barrios, Alejandro Mazón Padrón, Cándido Zabala Obregón; José Manuel Concepción Cruz, Enrique Henriquez Dueñas; doctor Raimundo Irigoyen Zelva; Francisco Arango Jiménez, Manuel Corral Cabrera y Avelino Redondo Valentín; y miembros de la Junta de Educación el doctor Pedro A. Marquez Pérez, Propietario y el doctor Manuel M. Delgado, Delegado Suplente.

El señor Rubén Darío Rodríguez con su elocuencia característica pronunció un admirable discurso. También pronunció unas breves palabras el doctor Amadeo López Castro. El acto revistió una brillantez extraordinaria.—Corresponsal.

SE CONSTITUYO LA ASAMBLEA DE LA ALIANZA DOMINICANA

SANTO DOMINGO, agosto 14.—En la tarde de hoy, en la Casa Ayuntamiento, se constituyó la asamblea del Partido Alianza Dominicana, nombrando Presidente a Ramón González Echevarría, Consejero Provincial por el Partido Liberal. Fué postulado Alcalde Octavio González, quien ocupa ese cargo desde el año 1928 también por el Partido Liberal; se hicieron, igualmente, las nominaciones de Concejales. No asistió a la samblea Conrado González, Presidente del Ayuntamiento, quien no abandonará el Partido y será Alcalde sustituto dentro de breves días. Varios números del Ejército, al mando del Teniente Roberto Valls, cuidaron del orden, que no fué alterado.—Corresponsal.

PROCLAMACION DE ALCALDE

CIFUENTES, agosto 14.— Celebrose hoy la proclamación de candidatos a Alcalde y miembros de la Junta de Educación por el Partido Conservador, con una fiesta que resultó grandiosa, concurriendo numerosa caballería y representaciones de La Esperazan, San Diego del Valle, Sagua y Encrucijada. En el teatro Lasante tuvo lugar un mitin hablando varios oradores y dándose el caso enaltecedor y cultísimo de asistir los candidatos del Partido Liberal y Popular, señores Elías Díaz y Ramón Tápanes. Ese rasgo ha sido muy bien acogido por todos y debe servir de ejemplo para los de Cuba.

El referido candidato a Alcalde es el señor José Saa Moya y la asamblea quedó en sesión permanente para proclamar a los candidatos a Concejales.

Saa fué muy aplaudido.

Corresponsal.

ACTOS POLITICOS DE HOY

Lunes 15.—Se reunirá en San José 48, local de su Comité, el Ejecutivo popular del barrio de Guadalupe. Citan su Presidente Humberto Cuéllar del Río y José Salazar, secretario de correspondencia, (a las 8 de la noche).

—A las dos de la tarde vista del recurso villenista contra la Asamblea Municipal de Camagüey que postuló a Luaces. Esta se celebrará en el Tribunal Superior Electoral.

—En el propio Tribuanl, vista del recurso contra la Asamblea Municipal Conservadora de La Esperanza.

—A las seis de la tarde se reunirá el Comité Ejecutivo Nacional del Partido Progresista. Convocan el doctor Miguel Angel Campos y el doctor Modesto Bengochea, Secretario de correspondencia.

SE SALVO DE LA MUERTE EN LA SELVA

La fotografía muestra a Razol Foard, explorador y minero americano, que tuvo una serie de aventuras mientras recorría el Ecuador en busca de oro. Thomas J. Walsh, Jr., de Chicago, compañero de Foard pereció en las selvas tropicales, víctima del hambre y la fiebre al perderse la canoa en que ambos viajaban por las turbulentas aguas del río Fuateri

SOLICITAN EL PAGO DE LAS MENSUALIDADES ATRASADAS

JAGUEY GRANDE, agosto 14 DIARIO, Habana.—Con motivo de la penosa situación porque atraviesan los maestros y empleados públicos de esta villa, al no haber cobrado sus haberes de abril, mayo, junio y julio dirigen un respetuoso ruego al Secretario de Hacienda para que disponga el pago de algunas de esas mensualidades.

CORRESPONSAL

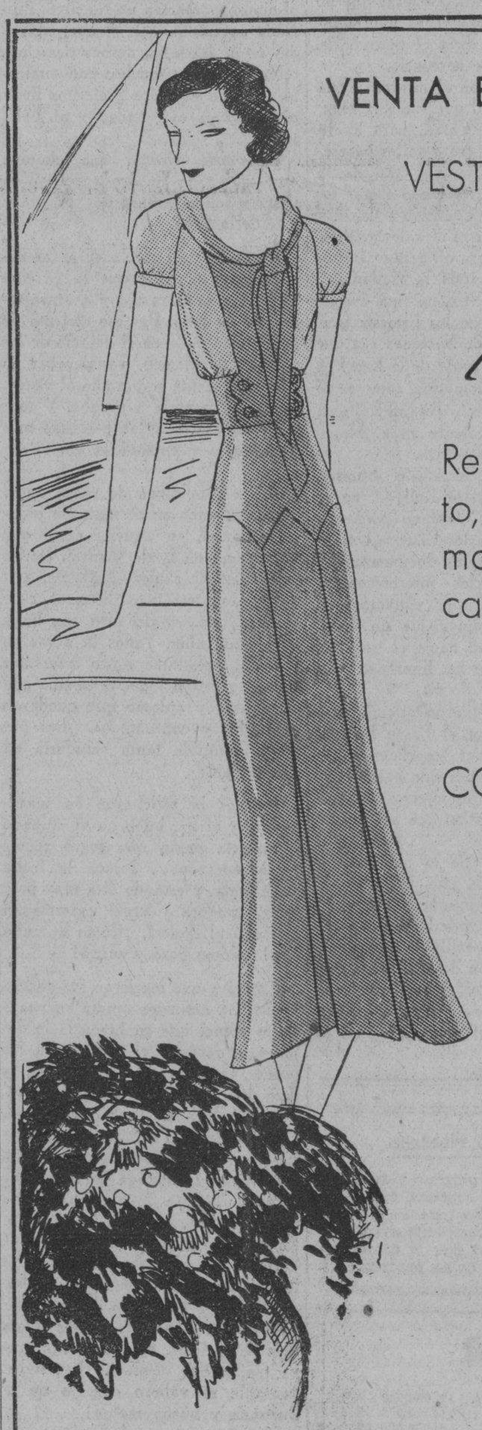

VENTA ESPECIAL POR 3 DIAS.

VESTIDOS DE SEÑORA.

Un vestido de El Encanto luce siempre más.

Responde, en todo momento, a las exigencias de la moda, del estilo y de la calidad.

Aproveche estos 3 días de Venta Especial para hacer una compra plenamente satisfactoria.

CONFECCION ESMERADA

Vestidos de batista de hilo bordados y adornados con bieses de color, a 3.00

Vestidos de crash muy fino, un surtido muy extenso, a..... 3.50

Vestidos de crepé de china de color entero, estilos muy bellos, a..... 9.50

Vestidos de crepé de seda estampado, modelos de última novedad, a 9.50

Lunes, martes, miércoles.

DEPARTAMENTO DE VESTIDOS.

Segundo piso.

Hoy: NUESTRA SEÑORA de la ASUNCIÓN.

Elija su regalo en

El Encanto

M.E.C.D. 2016

9A SECCION Z

TELEFONOS:
Dirección A-4151
Jefe de Redacción. A-3205
Sección de Sports. M-7911

DIARIO DE LA MARINA

TELEFONOS:
Suscripciones. . . M-7911
A. Clasificados . . A-3333
Agencia Marianao FO-7330

9A SECCION Z

AÑO CIEN — ACOGIDO A LA FRANQUICIA POSTAL — LA HABANA, LUNES, 15 DE AGOSTO DE 1932 — EL PERIODICO MAS ANTIGUO DE CUBA — PAGINA ONCE

Divagaciones de un español
Maeterlink estafado

(Por JOSE AIXALA)

AUN cuando dicen los aficionados a las estadísticas que el idioma francés decrece, suplantado por el de Shakespeare, es lo cierto que muchos autores dramáticos se han enriquecido a través de la lengua de Alfonso Daudet.

No deja de tener cierto valor significativo esta suplantación del idioma empleado por la diplomacia y allá por las familias de la aristocracia. Hubo un tiempo que, en el propio Madrid, abundaban más los devocionarios escritos en francés que los cervantinos. Las modas, de vez en vez, tienen sus caprichos originados por una simpleza en la alta sociedad. Pero lo evidente y notable, después de la gran guerra, es cierta preponderancia llevada a Europa con las armas americanas y los turistas de splendideces despampanantes, con su «all right» y su «O.K.» que encantaron **boulevars** y cabarets, cuyas excentricidades monetarias abatieron privilegios doblegados a la conveniencia.

Maeterlink, paisano de Carlos V, ya que ambos nacieron en Gantes, es uno de los autores más ricos en la clase de los latinos. Sus obras le proporcionaron, si no la fabulosa entrada de **«Los Cuatro Jinetes»**, de Blasco Ibáñez, por lo menos reditaron con una constancia envidiable, unas entradas fabulosas, no sólo de Bélgica y Francia, sino del mundo entero, por una misteriosa sensación que producen tales obras en el público, con más emoción subconsciente, de lo que en puridad de verdad, se hallan en sus obras leídas.

Cuando Maeterlink ha visto flaquear su teatro, a consecuencia de la crisis originada por la pantalla, pudo reimprimir **«La Intrusa»**, y otras obras de mérito universalista. El cine ha sido el rival del autor dramático, y si bien en España, aún los hermanos Quintero han podido cobrar cincuenta mil pesetas en un sólo mes, y Benavente, según las estadísticas de 1931, también alcanzó cuarenta mil, sueldo mayor al de Presidente de la República Española, son rachas venturosas que la fortuna regala en momentos de bonanza, pero en cuanto el cine sonoro presente bellezas de mérito indiscutible, se infiere un daño lamentable al teatro nacional.

Por eso decía Carner, el Ministro de Hacienda, que mientras España no produjese películas, habríamos de dar facilidades al teatro que, al fin, todo es nuestro, mientras en las modernas proyecciones, ni aún los músicos cobran un céntimo: todo se va al extranjero, a nutrir las ganancias de las empresas cinematográficas.

Así y todo, el setentón Maeterlink, del Flandes Oriental, sin duda por el buen tono retrospectivo que ofrece la vida en la Costa Azul, en donde hace tantos años que vive en su mágico vecindario, ha podido acumular una riqueza cuantitativa como nunca pensó poseería. Y ya, en el regalo de la vida, en el auge espiritual que le dió su nombre, envuelto en reconditeces sugestivas, y su producción altamente meritoria, sintió la tentación de lo soberbio en lo mundano y arqitectónico de la bella ciudad de Niza, en donde se iba a subastar la «Villa Castellamare», propiedad de los acreedores del Conde de Miléant. Al efecto, entregó DOS MILLONES de francos al abogado y político de la propia Niza, Monsieur André Casaglia, para hacerse de tan hermosa e histórica propiedad.

Parece que el ilustre Casaglia remató la finca y nuestro admirado Mauricio Maeterlink, el que describió **«La vida de las abejas»**, se instaló en la mansión coquetona de la Costa Azul. Pero el Juzgado se presenta al despacho del genial literato, para reclamarle los dos millones del ala, a virtud de que la propiedad aun estaba por pagar. ¿Se puede ofrecer estafa más campanuda?

Con Maeterlink dentro del palacio la Villa «Castellamare» va, nuevamente, al remate. El juzgado de Niza da cuarenta y ocho horas de plazo para que Casaglia aporte los DOS MILLONES, cosa completamente imposible, dado que este abogado de nota y político de enjundia, se halla «en la calle y sin llavín». Y, por otra parte, el glorioso dramaturgo se resiste a creer esta verdad; se opone a ceder el Palacio, y con esta nueva sensación, de un misterio por él incomprendido, después de haber solado un capital acumulado por todas las privaciones de un ser extraordinario, y de crear «El Milagro de San Antonio», jamás se imaginó verse estafado de modo tan solemne y por amigo de tanta intimidad.

¿Por qué será que la mayoría de los grandes hombres, al llegar al punto esencial de la vida material que es el dinero, no poseen el don de seguridad, la eficacia del propósito y la debida ordenación en vigilar bien sus recursos?

El abogado y político, hacía días que tenía una combinación «infalible» en la ruleta. Hay también sus misterios en el tapete verde que por reglas inconocidas, o por combinaciones de unas matemáticas embrujadas, los jugadores creen a pie juntillas, que en tal día y en tal mesa, a una hora predicha por sensaciones inconfesables, saldrán los números a pedir de boca y... ¡lo que te he de regalar, morena de mis entretelas!

Cuantos que niegan a Dios, o si no lo niegan dicen serle indiferente, creen en todas estas paparruchas rutelarias, que han dado con el glorioso autor, empapelándolo entre la curia de Niza, con cuartillas muy distintas a la índole, y a la letra, que tanta fama dió al autor de «Les Aveugles» y «El Tesoro de los Humildes».

En el juzgado de Niza se representará una novedad experimental. Quizás de pie a otra de las maravillosas elucubraciones del inmenso moralista, que se preguntaba «sino vivimos en una existencia oscura, bajo la mirada de Dioses burlones..

El fracasado complot ha arraigado la República dice don Marcelino Domingo

"Mientras Cataluña demostró sus nobles sentimientos españoles la provincia de Sevilla dió el único elemento separatista"

«El Gobierno no debe perder la esperanza de arrestar a todos los comprometidos en la revuelta, aunque no hayan tomado parte activa, pues han sido traidores dos veces»

MADRID, agosto 14. (US) «La república española se ha arraigado más firmemente después del fracaso de la tentativa de revolución monárquica dirigida por el general Sanjurjo», «declaró hoy el Ministro de Agricultura, D. Marcelino Domingo, en una entrevista concedida a los periodistas.

El Ministro manifestó que la revuelta había sido el último esfuerzo de los monárquicos y comparó la actitud catalana con la de Sevilla.

La provincia de Sevilla, según el señor Domingo, ha dado a la nación el único elemento que puede denominarse «separatista», mientras que Cataluña demostró sus nobles sentimientos españoles.

Durante las primeras horas del día de hoy, estando todavía todos los militares bajo sospechas, el gobierno comenzó una investigación de las actividades de varios preeminentes industriales y banqueros, que se estima ayudaron financieramente a los revolucionarios.

El principal «sospechoso», según declara el periódico «El Socialista», es Juan March, uno de los hombres más acaudalados de España, quien fué encarcelado por sus actividades en el monopolio del tabaco.

El gobierno sospecha que la mayoría de las guarniciones del país habían prometido prestar su ayuda al movimiento aunque hasta ahora solo ha procedido contra la Guardia Civil de Sevilla y contra los oficiales de escuadrón de caballería que custodiaba el edificio del Ministerio de la Guerra en Madrid.

Mientras tanto el magistrado Comarero daba comienzo a sus investigaciones en Sevilla, teatro de las actividades revolucionarias.

El fiscal general Aragón ha indicado que el general Sanjurjo será juzgado bajo los mandatos del código de justicia militar, que impone la pena de muerte en estos casos. El gobierno intima que Sanjurjo será tratado con la mayor clemencia, pero algunos de los más afamados juristas de la república mantienen la opinión de que esto sería ilegal.

«El Socialista» dice:

«El gobierno no debe perder las esperanzas de poder arrestar a todos los conspiradores, aunque éstos no hayan tomado parte activa en la revuelta. Fueron traidores dos veces, pues traicionaron a la república y al general Sanjurjo».

Cree el gobierno que un grupo de grandes industriales y banqueros, brindó ayuda a los organizadores del fracasado complot

Cumpliendo órdenes directas del Presidente señor Alcalá Zamora, han comenzado las investigaciones para determinar responsabilidades por los pasados sucesos revolucionarios

MADRID, agosto 14 (INS.)— El Gobierno dió comienzo hoy a las investigaciones para averiguar qué personas o entidades prestaron su apoyo financiero al fracasado movimiento monárquico del general José Sanjurjo. Las investigaciones fueron ordenadas personalmente por el presidente don Niceto Alcalá Zamora.

El presidente cree, según se dice en los círculos bien informados, que un grupo de industriales poderosos y banqueros habían prometido respaldar el movimiento y está determinado a no cesar en sus averiguaciones hasta que quede todo descubierto y sean castigados los responsables.

El nombre de Juan March fué mencionado repetidas veces al tratarse el asunto en los círculos oficiales. March fué detenido en abril, acusado de haber obtenido el monopolio del tabaco por medios ilegales.

También dieron comienzo las investigaciones respecto al papel que hizo el ejército en la revolución del miércoles. La atención de las autoridades militares se ha fijado con particularidad sobre las guarniciones de provincias. El periódico «El Socialista» asegura que todos los oficiales implicados serán detenidos.

El Gobierno está tan confiado en que tiene perfectamente dominada la situación, que ha dado órdenes a la Marina para que se concentre en San Sebastián para la revista presidencial.

DOS CRUCEROS Y UN DESTROYER RUMBO A SAN SEBASTIAN

EL FERROL, agosto 14 (US.)— Dos cruceros y un destróyer zarparon de este puerto hoy en dirección a San Sebastián, donde se reunirán a la flota del Norte para ser inspeccionados por el presidente de la República, don Niceto Alcalá Zamora.

QUEMADURAS DE GRAVEDAD

Trabajando en la fábrica de jabón situada en la calle de Durejes, se produjo quemaduras de carácter grave en ambos ojos, Justo López Ramos, de 32 años de edad y vecino de Dureje 10, ingresando en la casa de salud «La Benéfica», para atender a su curación.

Don José Ortega y Gasset ha hecho declaraciones sobre la política que debiera seguirse ahora en España

Cree que en primer lugar se debiera haber aprobado el Tribunal de Garantías Constitucionales y la Ley Electoral, antes que el cúmulo de leyes que se quiere colgar al país

MADRID, agosto 14. (ST.)—Don José Ortega y Gasset hizo unas declaraciones en el Congreso sobre la política actual de España

Al referirse concretamente al Estatuto Catalán, afirmó que no se podía ni se debía conceder a Cataluña, de un golpe, todo cuanto constituye sus aspiraciones.

Es preciso reflexionar y darse cuenta de que se trata de un ensayo de la mayor transcedencia, por lo yque es preciso caminar con mesura y lentitud.

Acaba de implantarse en España la República, y es preciso esperar a que el nuevo régimen vaya adquiriendo forma en las conciencias ciudadanas. No han querido darse cuenta los parlamentarios de que tan sólo el cambio de forma de Gobierno no es suficiente para traer todas las transformaciones que se pretende realizar por medio de ese cúmulo de leyes que quieren colgar a la Constitución.

La marcha del ex rey no fué algo puramente formulario, sino esencial, una letra a cinco años vista, que producirá, indudablemente, sus resultados.

Gobernar—añadió— no es poseer una considerable facilidad para hacer marchar un reloj prescindiendo de piezas, como hace el actual Gobierno. Gobernar es dar facilidades a la gente, utilizar sus actividades. Hay que destacar por esto la conducta de la juventud escolar, inactiva por culpa de los Gobiernos, que tanto colaboró al advenimiento del régimen republicano.

Termina diciendo que, en primer lugar, se debía haber aprobado el Tribunal de Garantías Constitucionales y la ley Electoral.

Don José Ortega y Gasset

NUEVE PEQUEÑOS GUARDACOSTAS QUE NECESITA MEXICO, PIENSA ENCARGAR SU HECHURA A ESPAÑA

En Madrid se ha celebrado un bello festival de despedida de los niños que terminaron su edad escolar, asistiendo el Presidente de la República, el Jefe del Gobierno, Alcalde, etc.

MEJICO, agosto 14. (ST.)—Dice «El Nacional» que los técnicos del Ministerio de la Guerra admiten el propósito de adquirir nueve pequeños guardacostas, que serían construídos en España. El proyecto está esperando la aprobación del señor Calles.

FESTIVAL ESCOLAR

MADRID, agosto 14. (ST.)—En el Teatro Español se ha celebrado la fiesta escolar en honor de los niños del distrito de la Latina que por haber cumplido la edad reglamentaria abandonan la escuela.

Asistieron el presidente de la República, el alcalde de Madrid, el jefe del Gobierno y el ministro de Instrucción.

Primero hubo un concierto, y después los niños entonaron varias canciones.

Primero hubo un concierto y después los niños entonaron varias canciones.

Después, el ministro de Instrucción pública pronunció un discurso en el que relató la labor realizada por la República en materia de enseñanza y dirigió la palabra a los niños que dejan la escuela, diciéndoles que tengan gran cuidado en elegir el camino de la vida.

Finalmente los niños volvieron a cantar otras composiciones.

COMBINACION DIPLOMATICA

MADRID, agosto 14. (ST.)—Antes de regresar a La Granja el presidente de la República firmó los decretos siguientes del ministerio de Estado:

Declarando disponible a don Juan Servet, ministro plenipotenciario de primera clase en Estambul.

Ascendiendo a ministro plenipotenciario de primera clase al que lo era de segunda, don Pedro Salas Erice, en la Legación de España en San Salvador.

Dispone que D. Juan Manuel Aristegui, ministro plenipotenciario en Bogotá, pase a prestar sus servicios en la Legación de España en Estambul.

Declarando disponible a don Francisco Muna, consejero de la Embajada de España en Italia, y disponiendo que don Gonzalo de Ojeda, consejero de la Embajada de España en París, pase a continuar sus servicios en la Embajada de España en el Quirinal.

EL ACADEMICO Y NOVELISTA SEÑOR GONZALEZ ANAYA CREE QUE SE HALLA A SALVO UN CRISTO

MALAGA, agosto 14. (ST.)—El académico señor González Anaya, en una sesión de la Academia de Bellas Artes de Málaga, ha manifestado que cree saber que el famoso «Cristo en la Cruz», de Pedro de Mena, no fué destruído en los incendios de mayo, cuando la iglesia de Santo Domingo, donde se hallaba la hermosa imagen, fué destruída por las turbas.

Según expresión del mencionado académico y escritor, el Cristo será devuelto cuando se serenen los ánimos.

FALLECIMIENTO DE SANCHIS BANUS

ALICANTE, agosto 14. (ST.)—En el pueblo de Ibi, donde se hallaba pasando una temporada de descanso, ha fallecido repentinamente, víctima de una angina de pecho, el diputado y presidente de la Agrupación Socialista de Madrid, doctor Sanchis Banús.

El finado contaba cuarenta años de edad.

R. CASANELLAS PRESTA AYUDA AL COMUNISMO

El primer fallo de divorcio dictado en la República ha sido a favor de un hombre

EL PRIMER DIVORCIO POR INFIEL EN ESPAÑA

BILBAO, agosto 14 (INS) A Juan Francisco Moreino, un comerciante de tabaco, fué concedido hoy el primer divorcio dado a un hombre en España por haberle sido infiel su esposa. La señora de Moreno se vió obligada a pagar todas las costas.

EL GOBERNADOR DE SEVILLA AGRADECE LA ACTITUD DEL ALCALDE DE ECIJA

SEVILLA, agosto 14. (INS) El gobernador de Sevilla hoy envió un mensaje de agradecimiento al alcalde del pueblo de Ecija, D. Tomás Ramonez, por haber puesto su deber sobre el cariño familiar. El alcalde había arrestado a su propio hermano, acusándolo de complicidad en el reciente movimiento monárquico.

EL ASESINO DE DATO SE DECLARA COMUNISTA

MADRID, agosto 14 (INS) Ramón Casanellas, asesino del ex-premier Eduardo Dato, ha escrito una carta al periódico «El Sol», haciendo saber que había entrado en territorio español con el solo fin de ayudar a los elementos comunistas en su campaña de obstruccionar las actividades del gobierno.

Casanellas fué arrestado recientemente pero logró escaparse de nuevo.

ROBARON EN EL VEDADO LA RESIDENCIA DE UN DOCTOR

Luz Borges Estrada, sirvienta de la casa 29 número 39, entre A y B, en el Vedado, residencia del doctor Guillermo Díaz Macías, denunció en la Décima estación, que de la misma se habían robado cuanto de valor encontraron los ladrones en los escaparates y demás muebles que fueron violentados, así como la puerta de la calle por donde penetraron.

Agregó que ignoraba la ascendencia de lo sustraído pues el doctor Díaz en unión de sus familiares se encontraba en Saratoga, habiendo quedado ella, en unión de los demás criados, al cuidado de la casa.

También declaró ante la policía le señora Matilde Díez, vecina de K número 22, hermana del doctor Macías, que ignoraba la ascendencia de lo sustraído en dicha casa, teniendo plena confianza en los criados.

UNA FAMILIA DE AVIADORES

La familia de aviadores más conocida en los Estados Unidos, los Hutchinsons, junto a su nuevo anfibio Sikorsky, de dos motores gemelos, con el cual pretenden hacer pronto un vuelo sobre el Atlántico. El coronel Hutchinson con su esposa y sus dos hijas Kathryn, de ocho años de edad, y Janet de seis años, saldrán de Washington en dirección a Londres. Se proponen hacer escalas en Labrador y en Groenlandia. Acompañará a la familia un telegrafista y co-piloto.

Las memorias del mariscal Joffre, que van a publicarse en breve, darán luz sobre la responsabilidad de la guerra

En los años 1911 y 1912 los aliados estudiaban todas las posibles fases de la lucha que se avecinaba, sobre todo la cuestión referente a la violación de la neutralidad belga

PARIS, agosto 14.—INS. — La guerra mundial se preparaba en los años 1911 y 1912, según resulta de las Memorias del General Joffre que se publicarán en breve en París.

Ya entonces, o sea dos años antes de la guerra, los aliados habían discutido largamente la neutralidad de Bélgica, que estaban dispuestos a violar en el caso de que comenzaran las hostilidades con Alemania.

No llegaron los aliados a acordar la violencia de la neutralidad de Bélgica por oponerse M. Poincaré, que era a la sazón jefe del gobierno francés, por temer que ello colocaría al pueblo belga al lado de los alemanes, y porque el general inglés Wilson, dijo a los demás generales que era conveniente que fuera Alemania la que violase la neutralidad belga al objeto de dar un pretexto a la Gran Bretaña para intervenir en la contienda en defensa de los derechos de Bélgica a que se respetase su neutralidad.

Según las Memorias del Mariscal Joffre, durante casi doce meses, en 1911 y 1912, el alto mando inglés y el alto mando francés estuvieron discutiendo minuciosamente el asunto de la neutralidad belga.

Dice Joffre que se presentaron tres alternativas, a saber:

Primera: que los aliados violasen la neutralidad de Bélgica antes de que Alemania tuviera ocasión de hacerlo.

Segunda: Cruzar la frontera con Bélgica al mismo tiempo que los ejércitos alemanes.

Tercera: dejar que Alemania cargara sola con la responsabilidad de violar la neutralidad belga.

De los tres planes, se escogió el tercero en el consejo de defensa secreto que se celebró el 21 de febrero de 1912 en París, al cual asistió el primer ministro Poincaré, quien se opuso a los planes de los militares para evitar que el sentimiento belga, ofendido, se inclinara de parte de los alemanes.

El 27 de noviembre de 1912, según Joffre, volvieron a reunirse los jefes militares ingleses y franceses en otro consejo secreto, en el cual se decidió de manera definitiva que se dejara a Alemania que violase la neutralidad belga a fin de que sirviera a Inglaterra de pretexto para tomar parte en el conflicto.

Desde ese momento, dice Joffre, los aliados procuraron por todos los medios no llevar a cabo acto alguno que tuviera la menor apariencia de preparativo para violar la neutralidad de Bélgica.

PROCESADO CON 500 PESOS

El Juez de Instrucción de la Sección Quinta, dictó auto de procesamiento contra Rafael Mora, autor del robo realizado días pasados en la casa Monte número 371, señalándole fianza de 500 pesos, para que pueda gozar de libertad provisional.

HA COMENZADO YA A REGIR LA NUEVA ORGANIZACION JUDICIAL QUE SE ESTABLECIO EN MADRID

Como es sabido, la capital de España se encontraba dividida para los efectos judiciales, en diez distritos que comenzaban en Palacio y terminaban en la Universidad. Ahora son 21 Juzgados

MADRID, agosto 14. (ST.)— He aquí la lista de los Juzgados de Madrid, según la nueva organización que empezó a regir:

Número 1 (antes de Palacio).—Don José González Llana, juez (decano).—Don Antonio Aguilar Mora, secretario. (Este Juzgado, por la calidad y cantidad de servicios de decanato, está exento del servicio de guardia.)

Número 2 (antes de Chamberí).—Don Juan Hinojosa Ferrer, juez. Don Antonio Sánchez Martínez, secretario.

Número 3 (antes de Buenavista).—Don Ursicino Gómez Carbajo, juez. Don Pedro Alonso, secretario.

Número 4 (antes del Centro).—Don Luis Amado y R. de Villebardet, juez. Don Ricardo Gómez García, secretario.

Número 5 (antes del Congreso).—Don Ildefonso Bellón Gómez, juez. Don Pedro Alvarez Castellanos, secretario.

Número 6 (antes del Hospicio).—Don Antonio Ruiz López, juez. Don José María de Antonio Becerril, secretario.

Número 8 (antes de la Inclusa.)—Don Gustavo Lescure Sánchez, juez. Don José Torres Santos, secretario.

Número 9 (antes de la Latina).—Don Salvador Alarcón Horcas, juez. Don Francisco de Paula Rives, secretario.

Número 10 (antes de la Universidad).—Don José Santaló Rodríguez, juez. Don Cándido García Caamaño, secretario.

Número 11 (de nueva creación, como los restantes).— Don Felipe de Arín Dorronsoro, juez Don Luis Moliner y Bril, secretario.

Número 12.—Don Humberto Llorente Regidor, juez. Don Germán González Campos, secretario.

Número 13.—Don Antonio Domínguez Fernández, juez. Don Guillermo Pérez Herrero, secretario.

x Número 14.—Don Manuel Fernández de Lasso de la Vega, juez. Don José Cruz García, secretario.

Número 15.—Don Ignacio Infante Pérez, juez. Don Fermín Suárez Jiménez, secretario.

Número 16.—Don Mariano Luján y Vicent, juez.—Don Juan Infante Ortiz, secretario.

Número 17.—Don José Mínguez y Martínez de Losadas, juez. Don Juan Conte Lacoste, secretario.

Número 18.—Don José Ogando Stolle, juez. Don Ramiro López Rodríguez, secretario.

Número 19.—Don Arturo Pérez Rodríguez, juez.—Don Ramiro López Rodríguez, secretario.

Número 20.— Don Ismael Rodríguez Solano y Tarrío, juez. Don Rafael López Pando, secretario.

Número 21.—Don Angel Villar Madrueño, juez.—Don Luis de Muiguel y Pulis, secretario.

Estado del tiempo

TEMPERATURAS LOCALES

Nota del mediodía del domingo:

El mal tiempo del Golfo de Méjico que era una perturbación ciclónica de pequeño diámetro penetró en Tejas cerca de Galveston y hoy se halla cerca de Austín. En el Golfo, hay buen tiempo con barómetro alto en mitad oriental algo bajo todavía en la occidental, con vientos frescos del Sur en el extremo Noroeste. En el Mar Caribe en general el tiempo es bueno y normal el barómetro. Hay también buen tiempo al Sur y Oeste de las Bermudas con presiones sobre la normal.

Pronóstico para el lunes: Buen tiempo. Vientos flojos a frescos de Nordeste al Sudeste. Pocas turbonadas.

Observatorio Nacional.

Durante las últimas 24 horas se han registrado en la Habana, las siguientes temperaturas en centigrados: Máxima 31-0 Mínima 24-2 Media 27-6.

Pronto!

estará a la venta el
Número-Centenario
del
DIARIO DE LA MARINA

UNA EDICION ASOMBROSA DE CONTENIDO E IMPRESION

28 páginas en 6 colores
36 páginas en bicolor
80 firmas literarias
Más de 1.000 grabados

LA REVISTA DE UN SIGLO,
documentada con ilustraciones

Postales Españolas
FIN DE CAPITULO

(Por C. CABAL)

YA no cabe el dudarlo: era verdad. Ha llegado a Lisboa el Sr. Blanes, y ha hecho esta terminante confesión:

—Cierto, señores, yo fuí!...

El fué —y se refiere a éste,— quien cortó la melena discordante de D. Ventura Gassol, en el mismo pasillo de su hotel. El nombre que apuntó, por consiguiente, en el libro de registro, no era una fantasía intencional: apuntó «José Blanes»; es su nombre.

El por qué de cortar esa melena, dícelo él mismo también; es el que se contaba «por ahí». D. Ventura Gassol, poeta ilustre, al menos en Barcelona, escribe en «Nosaltres Sols', brava publicación separatista. Y es tan grande el afán de D. Ventura de que ellos, en efecto, queden «sols», que sin motivo ni ocasión posibles, y sin otra razón que el por que sí, llamó «cerdos», en efecto,— en esta publicación, a todos los españoles que viven actualmente en Cataluña y no tienen origen catalán. El Sr. Blanes respondió a esta ofensa, completamente gratuita, arrancándole el pelo de un tirón.

Esto que refiere él, era lo que asimismo se contaba, cuando ocurrió el episodio. Queda ya totalmente confirmado, y éste no fué una broma, fué un castigo. La frase de D. Ventura, parece que además era un consejo; —una vez conseguido el Estatuto, parece que mandaba a Cataluña, para que se elevara hasta la cumbre de la magnificencia más excelsa, matar al «cerdo» de España que se había aposentado en la región. No es de pota la frase. Si D. Ventura en realidad lo es, sin duda dormitaba al escribirla. Homero, con ser Homero, dormitaba también frecuentemente. D. Ventura, sin embargo, no debiera expresarse de este modo, por que el «cerdo» español, que dice él, al cabo es hermano suyo.

El acto del Sr. Blanes, que se juzgaba pasatiempo tosco, adquiere ahora, repentinamente, una desconcertante seriedad. No fué una broma; fué un gesto. D. Ventura Gassol, poeta ilustre, desconocido en Madrid en su categoría de poeta, quísose presentar ante Castilla con una frase terrible. Castilla no hizo lo que él: no habló de exterminar cerdo ninguno. Lo que hizo únicamente fué pelarle, quizás para que su frase de poeta de melena, adquiriera de pronto una energía de frase de matarife. No se puede negar que lo logró: hablando de su episodio, afirmó D. Ventura de Madrid:

—Es un pueblo de cobardes!..

Otra frase, y otra injuria. Si después de cortarse la melena le dan algún otro corte, no cabe suponer lo que dirá...

Digamos nosotros algo, en bien de Cataluña y de Castilla, y lamentemos angustiosamente que pieitos de tanta monta, anden en estas manos tan ligeras!.. El español que vive en Cataluña, es fuerza suya también, que le aporta cerebro y corazón, como asimismo es fuerza de Castilla el catalán que va a ella con toda la potencia de sus puños y con todo el impulso de su espíritu. La riqueza fecunda no es el oro, que es el hombre que lo hace. Aún con un Estatuto moderado, de pura administración, irían Castilla y Cataluña juntas en la fraternidad y en el esfuerzo hacía un futuro de grandeza armónica. Son estas manos, tan débiles, tan llenas de temblor e insensatez, las que ahora cavan el hoyo con que se las pretende separar. En bien de Cataluña y de Castilla, que el hoyo no se haga tumba donde caiga cualquiera de las dos, porque estas manos tan débiles, no han de servir después para sacarlas!..

Un esposo denuncia que su mujer huyó del hogar ha un año

Se enteró que reside en cierta casa viciosa y que tiene a sus hijos al cuidado de otra mujer

En la Policía Judicial denunció José Manuel de Lázaro Cordero, natural de Pinar del Río, de 28 años de edad, barbero y vecino de Esperanza letra A, que hace cinco años contrajo matrimonio con la joven Francisca Verdasco Rubines, con la cual tuvo dos hijos, nombrados Antonio y Guillermo.

EL ABANDONO

Hace un año, agregó el denunciante, su esposa abandonó el hogar conyugal en unión de sus dos hijos, sin que tuviera de ella más noticias hasta el día de ayer que se enteró se encontraba residiendo en la casa San Ignacio letra C, de dudosa moralidad, teniendo a sus dos hijos al cuidado de una mujer nombrada Nieves, vecina de Obispo y Obrapía, así como que su esposa abandonó su domicilio aconsejada por un individuo nombrado René Hernández, con el cual desde entonces sostiene relaciones.

Cordero solicita de la policía la inmediata entrega de sus hijos, en vista del abandono en que se encuentran, por parte de la autora de sus días.

M.E.C.D. 2016

JUANILLO MENDIZABAL DERROTO AL CUBANELECO, 5 POR 2

RESULTO UN EXITO ECONOMICO LA FIESTA BALOMPEDICA EN HONOR AL EQUIPIER JOSE TURCO

SPORTS — DIARIO DE LA MARINA — SPORTS
PAGINA DOCE — LA HABANA, LUNES, 15 DE AGOSTO DE 1932 — AÑO CIEN

RESULTADO DE LAS CARRERAS DE AYER

Dia 40 AUGUSTO 14 1932 Tiempo CLARO Pista SLOW

379 CLUB HIPICO de CUBA, Oriental Park — Premio $165
PRIMERA CARRERA 5 and 1-2 Furlongs 2YO — Reclamable

Ind	Horses	W	PP	St	¼	½	¾	Str	Fin	Jockey	$1 mut. paid
344^{3}	Camaguey	108^{b}	1	1		1^{3}	1^{4}	1^{3}	1^{4}	F Fernandez	0 20
365	Billy McIntyre	113^{b}	3	2		2^{1}	2^{1}	2^{2}	2½	J. Paz	4 40
677	Cutaloose	113^{b}	4	6		5^{1}	3½	3½	3^{1}	J Cassard	6 80
365	El Polar	113^{b}	2	3		4^{1}½	4^{1}½	4^{3}	4^{5}	A Fernandez	82 60
344	Chang Club	110	7	4		3^{1}	5^{1}½	5½	5^{nk}	W Fisher	61 60
344	Check Out	113½^{b}	5	5		6^{10}	6^{15}	6^{20}	6^{25}	H Little	7 60
325	Dr Melendez	108^{b}	6	7		7	7	7	7	M Garcia	501 20

P. 2:37 Off 2:38½ Tiempo 25 3-5 51 1:12 2-5
Valor $115 Dueno—Caimito Stable b c 2 Everglade—Mitchi Arrancada POBRE Gano FACIL Segundo BAJO LATIGO Camaguey, favorecido en la arrancada, saco gran ventaja, fue arrendado, dejado en libertad mas tarde y finalizo otra vez contenido Billy McIntyre, bajo presion en todo el recorrido, no pudo acercarse al leader y tuvo que ser hostigado al final para evitar que Cutaloose lo pasara Cutaloose perdio todo chance en la arrancada y fue apurado en todo el camino terminando con velocidad Dr Melendez se quedo en el post
Camaguey 2 40 2 40 2 20 McIntyre 2 80 2 40 Cutaloose 2 80
Precio de reclamo. Ganador $400

380 CLUB HIPICO de CUBA, Oriental Park — Premio $165
SEGUNDA CARRERA 6 Furlongs 3YO&Up — Reclamable

Ind	Horses	W	PP	St	¼	½	¾	Str	Fin	Jockey	$1 mut. paid
374	Billycoo	118^{b}	6	1		1^{1}	1^{3}	1^{2}	1½	A Perdomo	7 40
372	Precious Ann	*96	3	2		4^{1}½	3^{1}½	2^{1}	2^{1}	F Fernandez	1 60
373^{2}	Pal's Meadows	*105	2	5		6^{2}	4^{hd}	4½	3^{nk}	S Beecroft	4 20
372	Lucky Nancy	113^{b}	1	4		3½	5½	3½	4^{1}½	J Paz	13 00
373	Clearance	*113	5	7		7	7	5^{1}½	5^{1}½	J Cassard	11 00
(374)	J. J. Bambrick	*113^{b}	4	6		5^{1}	6^{1}½	7	6^{8}	J Palumbo	3 80
332	Sun Dance	*113	7	3		2^{1}	2½	6^{1}	7	C Martinez	5 40

P 3:06½ Off 3:09 Tiempo 24 4-5 51 2-5 1:19 1-5
Valor $115 Dueno—C Diaz b g 4 Harpenden—Bessie's Choice Arrancada BUENA Gano BAJO LATIGO Segundo IGUAL Billycoo venia parandose al final Precious Ann se vio impedida de pasar por dentro en la curva lejana, fue llevada por fuera al entrar en la recta y finalizo con velocidad por medio del track Pal's Meadows termino lleno de vigor por la parte exterior Lucky Nancy ahorro terreno y desmayo, bajo presion, en el ultimo octavo Clearence comenzo lento
Billycoo 16 80 7 20 3 60 Precious Ann 3 20 2 80 Meadows 2 40
Precio de reclamo. Ganador $400

381 CLUB HIPICO de CUBA, Oriental Park — Premio $165
TERCERA CARRERA 6 Furlongs 3YO&Up — Reclamable

Ind	Horses	W	PP	St	¼	½	¾	Str	Fin	Jockey	$1 mut. paid
360^{4}	Running Girl	*104^{b}	2	3		2^{4}	1^{1}	1^{1}	1^{nk}	J Palumbo	1 00
346^{2}	Hamhocks	*109^{b}	6	1		1^{nk}	2^{5}	2^{4}	2^{4}	J Cassard	1 60
378	Elmer H.	110	4	4		3^{hd}	3^{1}	3^{1}	3^{2}	A Perdomo	9 40
374	Jaz King	*109^{b}	3	2		4^{1}	4^{1}½	4^{1}	4^{2}	C Martinez	17 80
374^{2}	Cedar Crest	113^{b}	1	6		6	5½	5^{3}	5^{4}	H Little	14 00
378	Venezuela	110^{b}	5	5		5½	6	6	6	W Fisher	10 20

P 3:38 Off 3:42 Tiempo 25 50 3-5 1:18 4-5
Valor $115 Dueno—G L Travis ch f 4 Messenger—By Play Arrancada POBRE Gano BAJO LATIGO Segundo FACIL Running Girl ahorro terreno y venia cansandose al final Hamhocks realizo un nuevo esfuerzo y cobraba terreno al ganador en los ultimos tramos Elmer H fue el mejor del resto Venezuela no demostro velocidad
Running Girl 4 00 2 40 2 40 Hamhocks 2 40 2 40 Elmer H 3 20
Precio de reclamo. Ganador $400

382 CLUB HIPICO de CUBA, Oriental Park — Premio $165
CUARTA CARRERA 6 Furlongs 3YO&Up — Reclamable

Ind	Horses	W	PP	St	¼	½	¾	Str	Fin	Jockey	$1 mut. paid
370^{4}	OregonCitizen	*108	4	2		1^{hd}	1^{hd}	1^{nk}	1^{1}½	S Beecroft	2 00
361^{4}	Dark Dawn	116^{b}	3	1		2^{1}½	2^{1}½	2^{2}	2^{2}	W Fisher	12 80
352	Spectre	*103^{b}	2	3		3½	3^{1}	3^{1}½	3^{hd}	F Fernandez	6 20
358^{2}	Lady Hay	108	6	5		6^{1}	6^{1}	5^{3}	4^{4}	A Perdomo	11 80
699^{2}	Broken Stone	116^{b}	7	6		4^{1}	4^{3}	4^{1}½	5^{3}	J J Ford	0 80
373	McWiggle	112	1	7		7	7	7	6^{8}	H Little	75 40
288	F. E. Compton	*106	5	4		5^{1}½	5½	6½	7	J Cassard	37 20

P 4:13 Off 4:14 Tiempo 24 4-5 51 1-5 1:17 4-5
Valor $115 Dueno—J Golden b g 6 Citizen—Cremona Arrancada BUENA Gano APURADO Segundo FACIL Oregon Citizen se alejaba al final Dark Dawn ahorro terreno en todo el camino y desmayo en el ultimo dieciseis Spectre no pudo acercarse a los leaders en los comienzos, se debilito al final y duro lo preciso para salvar el show Lady Hay, corriendo por fuera, acabo fuerte Broken Stone parecio estar corto
(Precio de Reclamo Ganador $800)
Oregon Citizen 6 00 3 60 2 40 Dark Dawn 10 00 4 00 Spectre 3 20

383 CLUB HIPICO de CUBA, Oriental Park — Premio $165
QUINTA CARRERA 6 Furlongs 3YO&Up — Reclamable

Ind	Horses	W	PP	St	¼	½	¾	Str	Fin	Jockey	$1 mut. paid
(360)	Clemmie	*102	3	3		3^{1}	3^{1}½	1^{hd}	1^{1}	F Fernandez	2 20
370	Damocles	*114	2	4		2^{1}	2^{1}	3^{2}	2^{2}	C Martinez	17 20
370	Ugly Mug	113^{b}	5	1		1^{1}	1^{1}	2½	3^{2}	A Perdomo	2 00
360	Fair Atina	*110^{b}	7	2		4^{1}½	4^{hd}	4^{1}	4^{1}	J Cassard	30 80
376^{2}	†Fair Jean	108^{b}	6	6		5^{2}	5^{3}	5^{2}	5^{1}½	W Fisher	7 40
371	Fair Glow	*112^{b}	1	5		6^{6}	6^{3}	6^{2}	6^{2}	J Palumbo	20 60
(361)	One Alone	117	4	7		7	7	7	7	T Sanchez	1 60

P 4:51 Off 4:58 Tiempo 25 51 1-5 1:17 4-5
Valor $115 Dueno—Fordham Stable b m 6 Omond—Beryl Arrancada BUENA menos para One Alone Gano BAJO LATIGO Segundo FACIL Clemmie ahorro terreno al entrar en la recta, dispuso de Ugly Mug y tuvo que ser sacudido para rechazar el rush de Damocles Este obligado a perder terreno en la ultima curva, finalizo con vigor Ugly Mug se abrio al entrar en la recta y se llevo a Damocles One Alone estaba torcido al darse la salida (Precio de Reclamo Ganador $500)
Clemmie 6 40 3 60 2 80 Damocles 16 80 4 80 Ugly Mug 2 80

384 CLUB HIPICO de CUBA, Oriental Park — Premio $165
SEXTA CARRERA 1 and 1-16 Miles 3YO&Up — Reclamable

Ind	Horses	W	PP	St	¼	½	¾	Str	Fin	Jockey	$1 mut. paid
(367)	Joe Adams	115^{b}	1	1	4^{2}	3½	2^{hd}	1^{hd}	1¼	A Perdomo	2 20
375^{2}	Infi-Shot	111	7	7	3½	4½	3^{1}½	2½	2^{1}½	T Sanchez	8 00
361^{3}	PrinceMexican	115^{b}	5	5	2^{1}	1½	1½	3^{2}	3^{2}	W Fisher	2 40
363^{3}	Justiciary	*110^{b}	6	6	5½	5^{3}	5^{4}	4^{1}	4^{2}	F Fernandez	15 40
375	Teedup	*98	3	3	1^{1}½	2^{1}½	4^{hd}	5^{2}	5½	S Beecroft	9 60
375^{3}	My Madam	*98	2	2	6^{2}	6^{1}½	6^{1}½	6^{4}	6^{4}	E Rodriguez	11 40
357	Spanish Lay	115	4	4	7	7	7	7	7	J J Ford	47 60

P 5:30 Off 5:31 Tiempo 24 3-5 51 1:16 4-5 1:45 1-5 1:52
Valor $115 Dueno—Mrs J Nicado ch g 7 Donnacona—Eye Ball Arrancada BUENA Gano BAJO LATIGO Segundo FACIL Joe Adams supero a Infi Shot en la lucha final Infi-Shot se fue por fuera al entrar en la recta, se puso a igual altura que Joe Adams y desmayo al final Prince Mexican ahorro terreno y se canso Justiciary fue empujado por My Madam en la primera curva, perdio mucho terreno y bloqueado en la curva lejana (Precio de Reclamo Ganador $300)
Joe Adams 6 40 3 60 2 40 Infi-Shot 6 40 3 20 Mexican 3 20

385 CLUB HIPICO de CUBA, Oriental Park — Premio $175
SEPTIMA CARRERA 1 & 1-16 Miles 3YO — Reclamable Handicap

Ind	Horses	W	PP	St	¼	½	¾	Str	Fin	Jockey	$1 mut. paid
377^{3}	Staracene	116^{b}	4	3	3^{1}½	2^{1}½	2^{2}	2^{2}	1^{1}	F Fernandez	0 60
362	Sir Alwington	107	3	4	1^{1}½	1½	1^{nk}	1½	2^{3}	S Beecroft	1 20
378^{2}	Old William	101	1	1	4	4	4	4	3^{nk}	E Rodriguez	8 20
375	Real Silk	108	2	2	2^{hd}	3^{1}½	3^{1}	3^{1}	4	A Perdomo	12 40

P 6:01 Off 6:02 Tiempo 25 1-5 50 2-5 1:16 3-5 1:45 1:51 1-5
Valor $125 Dueno—Fordham Stable ch f 3 Star Master—Caracena Arrancada BUENA Gano BAJO LATIGO Segundo FACIL Staracene se vio obligada a perder terreno al entrar en la recta, sometio a Sir Arlwington y se iba alejando Sir Alwington se abrio en la ultima curva se torcio hacia dentro en el ultimo octavo y se canso Old Willian supero a Real Silk en los ultimos saltos (Precio de reclamo. Ganador $1000)
Staracene 3 20 2 20 Sir Alwington 2 20

Resultado de los juegos de ayer

LIGA NACIONAL
San Luis, 2; Chicago, 0
San Luis 2; Chicago 1.
Brooklyn 2; New York. 1
New York 8; Brooklyn 4.
Cincinnati 3; Boston 1.
Cincinnati 9; Boston 3.

LIGA AMERICANA
San Luis 5; Chicago, 0
San Luis 9; Chicago 5.
Detroit 3; Cleveland 0.
New York 5; Washington 4.
Filadelfia 6; Boston 1.
Boston 2; Filadelfia 0.

ESTADO DE LOS CLUBS

LIGA NACIONAL

	G.	P.	Ave	V.
Chicago	60	50	545	....
Pittsburgh	60	51	541	½
Brooklyn	61	55	526	2
Philadelphia	59	57	509	4
Boston	53	58	500	5
St. Louis	55	57	491	6
New York	51	60	459	9½
Cincinnati	51	67	432	13

LIGA AMERICANA

	G.	P.	Ave	V.
New York	76	35	635	....
Philadelphia	69	46	600	9
Cleveland	69	46	573	10
Washington	61	51	545	15½
Detroit	58	51	532	17
St. Louis	52	60	464	24½
Chicago	36	73	330	39½
Boston	28	85	248	49

JUEGOS SEÑALADOS PARA HOY

LIGA NACIONAL
Brooklyn en Pittsburgh.
No hay más juegos señalados.

LIGA AMERICANA
Washington en Filadelfia.
No hay más juegos señalados.

JUAN MENDIZABAL DEJO AL CUBANELECO EN DOS CARRERAS

El veterano ex hurler de los Caribes, pitcheó como en sus buenos tiempos, mostrándose efectivo con hombres en las bases

«Juanillo» Mendizabal, el atleta Caribe que solía enviar la bala de 16 libras a más de 44 pies de distancia, imprimió rara velocidad a sus lanzamientos baseboleros ayer tarde, al ocupar el box del Regla frente a la poderosa novena del Cubaneleco, y les hizo perder el lugar de honor al derrotarlos con score de 5 por dos.

El veterano «hombre-ballena» que podría alcanzar la alcaldía de Banaguises de volver a su pueblo natal en estos días de reorganización política, con la correspondiente inyección de sangre joven en la misma, fué bateado por nueve hits, pero el sensacional fielding de Avelino González, le ayudó a mantener a los «iluminados» bien lejos del home en todos los momentos.

Mendizabal en resumen, salió de la obscuridad donde sus débiles demostraciones lo estaban metiendo para detener el empuje de los liders y proporcionar un hermoso triunfo al Regla. Cuatro hombres abanicaron la brisa engañados por sus ofertas y otros más murieron en fáciles lances por el infield, siendo Castillito el encargado de engarzar los batazos

Cada vez que un «iluminado» aprovechó una bola de «Mendy» para enviarla con furía a los jardines, Avelino González, se «constituyó» en el lugar del «suceso» y la fildeó sensacionalmente, convirtiendo en out lo que pudo traer trastornos al team. Uno de estos outs, incidentalmente, provocó una larga discusión por entender muchos que una de sus cogidas no había sido legal.

En una forma u otra, el Regla ligó hábilmente siete hits con las bases por bolas de Benitín Gómez y los errores de sus compañeros para anotar cinco carreras en los primeros siete actos, y esas resultaron suficientes para decidir. Mendy no permitió más que dos en toda la tarde.

Gustavo Alfonso pegó un largo tribey, siendo éste el batazo más largo del choque:

CUBANELECO

	V.	C.	H.	O.	A.	E.
E. Andreu. rf	2	0	0	0	0	0
A. Rodríguez ss.	4	0	3	1	1	1
G. Alfonso 3b	4	1	1	1	6	0
P. Espinosa cf	4	0	1	2	0	0
R. Carcas 2b	4	0	0	3	0	0
F. Rodríguez 1b	4	0	0	9	1	1
M. Lafuente lf	4	0	1	3	0	0
A. Maestri c	4	0	2	5	1	1
B. Gómez p.	3	0	1	0	1	0
J. Moré rf	2	1	0	0	0	0
A. Miranda p.	0	0	0	0	0	0
Totales	35	2	9	24	10	3

REGLA

	V.	C.	H.	O.	A.	E.
E. López 2b	4	0	0	4	2	0
A. Costello ss.	4	0	0	2	4	0
A. González lf	4	3	2	6	0	0
V. García 3b	4	1	1	0	1	1
N. Corbo cf	3	0	0	1	0	0
G. Betancourt 1b	3	1	1	9	0	1
M. Cerrales rf	3	0	2	0	1	0
A. Orteaga c.	4	0	1	5	2	0
J. Mendizabal p	3	0	0	0	1	0
Totales	32	5	7	27	11	2

ANOTACION POR ENTRADAS
Cubaneleco ... 000 001 010 2
Regla ... 000 202 10x 5

SUMARIO
Three base hits G. Alfonso. Two base hits. A. Arteaga M. Cerralvo. G. Betancourt.
Carreras producidas por los bateadores: M. Cerralvo 2. R. Carcas 1. G. Betancourt 1. A. Rodríguez 1. Bases robadas M. Lafuente. A. González. M. Cerralvo.
Double plays: De Arteaga a Castillo Strucks outs: J. Mendizabal 4. V. Gómez 2. Miranda 2. Bases por bolas J. Mendizabal (0) V. Gómez (5) Miranda (0).
Quedados en bases: Cubaneleco (6). Regla (8). Tiempo dos horas 17 minutos.
Umpires: Ecay de home, Hernández bases, Anotador Paco Muñoz.
Observaciones Moré bateó por Andreu en el quinto inning.
Hhits sales pitchet, A. Gómez 7 hit en 7 inning y 28 ve. al bate.

CON UN RALLY EN EL ACTO FINAL, VENCEN LOS TIGRES AL CLEVELAND: 3 A CERO

CLEVELAND, agosto 14.—US.—Después de Tommy Bridges de Detroit y Oral Hildebrand, del Cleveland, pitchearon un duelo de lanzadores sin permitir carreras por espacio de ocho innings, los Tigres ganaron el match, 3 por 0, con un rally de tres carreras en el noveno inning. El rally consistió de un single por Stone, un sacrifice, un sencillo de Rogell, un palomón de Schuble que se convirtió en doble, un pase y un hit de Bridges.

Bridges dejó a los Indias en cinco hits.

		C.	H.	E.
Detroit.	000 000 003	3	9	0
Cleveland	000 000 00	0	5	1

Baterías: Bridges y Haywworth; Hildebrand y Myatt.

LOS CINCO PRIMEROS BATEADORES DE LAS DOS GRANDES LIGAS

Liga Nacional

Player, Clubs	J.	V.	C.	H.	Ave
O-Doul, Brk	110	446	97	163	.365
Klein, Phil	116	495	128	177	.358
Hurst, Phil	112	432	89	153	.354
P. Waner, Pitt	111	464	76	162	.349
Stephenson, Ch	105	411	63	137	.333

Liga Americana

Player, Clubs	J.	V.	C.	H.	Ave
Foxx, Phi	115	439	115	158	.360
Gehrig, N. Y.	112	441	100	153	.347
Manush, Wah.	107	450	87	154	.342
Ruth, N. Y.	105	373	90	126	.338
Combs, N. Y.	102	423	73	141	.333

LOS LEONES DEL IBERIA VENCIERON AL CATALUNYA Y EL CENTRO GALLEGO Y JUVENTUD ASTURIANA EMPATARON

EMPATAN MIRAMAR Y LA LECHERA EN SU GAME DE AYER

Un bonito corring de Mena en el último inning del encuentro hizo posible el empate a 3

Miramar Yacht Club y Deportivo Lechera empataron ayer por la mañana en los terrenos de La Tropical, alcanzando ambos un score de tres carreras después de nueve innings de interesante lucha.

El team Yatista perdió la oportunidad de capturar su segundo juego consecutivo en dos días en el último inning. En esa entrada, Mena, joven right fielder de los «lecheros», llegó a primera por base por bolas, y seguidamente pudo haber sido out en un rolling que bateó Jossie Pi por el cuadro, pero un fielding lento obligó al tiro forzado a la inicial para sacar a Pi, y en el interín, Mena, corriendo como un gamo se apoderó de la tercera. Aquello fué suficiente para empatar el choque pues a continuación De la Vega pegó un single al center, y Mena anotó la del empate.

El juego se caracterizó por el bonito duelo que sostuvieron Antoñico Mesa y Pérez, que se hizo cargo del box en sustitución de Alvarez, pasando el segundo acto. Ambos se comportaron valientemente en el box y ofrecieron un juego precioso a los numerosos fanáticos que acudieron a La Tropical.

El Miramar hizo todas sus carreras a costa de Alvarez en los primeros innings, pero después se vió completamente contenido por el «terrible» Pérez, que los dejó en cuatro hits.

Antoñico Mesa, por su parte, pitcheó buena pelota hasta el octavo, que fué cuando Leo Ruisánchez salió a pitchear en calidad de relief-pitcher. Leo contuvo el ataque momentáneamente, pero en el noveno se vió complicado por el corring de Mena, y ahí fué donde tuvo que aceptar el empate del game. Rafael Vega fué el mejor bateador de La Lechera, en tanto que Vitico Muñoz resultó el as de los ex-Caribes.

DEPORTIVO «LA LECHERA»

	V.	C.	H.	O.	A	E
Raul Vega 2b	4	2	2	2	6	0
J. Dopico ss	0	0	0	4	5	1
T. Noval cf	3	0	2	1	0	0
F. Guerra c	4	0	0	0	2	0
J. Prieto lf	2	1	0	1	0	0
J. Pi 3b	4	0	0	1	1	1
Raf. Vega 1b	4	0	2	16	0	2
A. Alvarez p	0	0	0	0	0	0
E. Pérez p	3	0	0	2	5	0
Totales	27	3	6	27	17	4

MIRAMAR YACHT CLUB

	V.	C.	H.	O.	A	E
T. Arguinon ss	3	1	0	4	3	1
E. López 2b	3	0	0	3	4	0
F. de la Torre 3b	2	1	1	1	2	0
M. Bernal lf	4	0	1	2	0	0
V. Muñoz cf	4	0	2	1	0	0
O. Pair 1b	3	0	0	14	0	0
L Duthil rf	4	1	1	0	0	0
E. Martín c	4	0	0	2	2	1
A. Mesa p	3	0	1	0	2	0
L. Palacios 3b	1	0	0	0	3	0
Ruisánchez p	1	0	0	0	1	0
Totales	32	3	6	27	17	2

Dep. Lechera ... 100 000 011—3
Miramar ... 210 000 000—3

Two base hits: F. de la Torre; Bernal; Raf. Vega.
Sacrifice hits: Dopico; López; Pair.
Carreras producidas por los bateadores: Nóval 2; F. de la Torre; V. Muñoz; A. Mesa; Rafael Vega.
Bases robadas: V. Muñoz; Raul Vega.
Double plays: Argemón a López; Argenión a López a Pairi.
Struck out: Mesa 1; Alvarez 0; Pérez 0; Ruisánchez 0.
Bases por bolas: Mesa 6; Alvarez 1; Pérez 1; Ruisánchez 1.

LOS JONRONEROS

HE AQUI LOS PLAYERS QUE AYER BATEARON CUADRANGULARES, Y LOS LEADERS DE CADA CIRCUITO:

Foxx, Athletics	1
Ruth, Yanks	1
Ott, Giants	1
Terry, Giants	1
Cuccinello, Dodgers	1
Frederick, Dodgers	1
Picinich, Dodgers	1

LEADERS:

LIGA AMERICANA

Foxx, Athletics	43
Ruth, Yanks	33
Gehrig, Yanks	25
Simmons, Athletics	25
Averill, Indians	25
Gehringer, Togres	16
Cocghane, Athletics	16
Jolley, Red Sox	14
Stone, Tigres	14
Manush, Senators	13

LIGA NACIONAL

Klein, Phillies	35
Ott, Giants	26
Terry, Giants	23
Hurst, Phillies	20
Wilson, Dodgers	20
Collins, Cards	20
Lee, Phillies	16
O-Doul, Dodgers	16
Herman, Reds	15
V. Davis, Phillies	14

El match inicial, el de Cultural y P. Fernández, se malogró por a actuación poco feliz del árbitro Mesonero. Incidentes que afearon la fiesta benéfica al gran jugador José Turco

Después de unos cinco meses de vivir alejados del futbol «habanero», volvimos ayer por primera vez, cuando creíamos que habíamos de hallar paz y armonía deportiva entre los contendientes. Se trataba de beneficiar a uno que pudiéramos llamar de los caídos en el futbol, a uno que en todos los tiempos supo dar lecciones de corrección, que nunca fué necesario el hacerle una amonestación, y, ante ese ejemplo vivo de caballerosidad, nada más justo, nada más loable que en esa tarde en la que se había de rendir homenaje de simpatía a uno de los más grandes caballeros del deporte, que se tuviese cordura y que fuese motivo de imitación esa caballerosidad, empezando por los árbitros, pasando por los jugadores y terminando en los muchachos que recogen las pelotas cuando salen por las líneas de out. Pero tenemos que lamentar el que no hubiese sido como eran nuestros deseos, como sería el deseo de todos los que son verdaderos deportistas y que sienten las cosas del deporte como si fuesen asuntos de familia.

Era de ver lo brillante que lucía la grada polarina desde mucho antes de dar comienzo el primer partido de la tarde, se veía que el público respondía a las simpatías de Turquito, el homenajeado de ayer. Antes de dar inicio el primer partido, los jugadores del «Cultural» tuvieron un «cheer» para ese modesto jugador, modelo de deportistas. Este acto lo repitieron el «Iberia» y la «Juventud Asturiana». ¡Qué bello espectáculo si no fuese manchado con esos lunares que tanto desdicen en el deporte! Porque ya estamos cansados de repetir una y otra vez, que el deporte es una lucha a la que se pone toda la bizarría, toda la guapeza y todo el entusiasmo de esos bravos mozos, que con gallardía y nobleza, se lanzan a esa lucha para la consecución de un ideal: que es el de llevar a su sociedad hacia el más elevado pináculo de la gloria. ¡Cómo nos emocionamos cuando Turquito, al salir el equipo galaico al terreno, iba al frente de sus compañeros recibiendo en lo más hondo de su alma, todos aquellos aplausos que el numeroso público le tributaba! ¡Y qué bello resulta el ver a esa entusiasta afición, puesta de pie a todo o largo de la glorieta y aplaudiendo con frenesí, como diciéndonos que por momentos sabe ser justa! ¡Qué bien luce todo esto ante los ojos de los que vivimos enamorados de este deporte tan lleno de emociones, tan dado al pasionismo y al entusiasmo, que hace que los pechos se hinchen de gozo y que los corazones se sientan con acelerado palpitar!

LO LAMENTABLE

Si los que dirigen el Colegio de Arbitros fuesen personas escrupulosas, personas que mirasen un poco más al deporte que hacia sí, tratando de mejorar la clase, esa clase que la crítica ha dado en llamar la sufrida del deporte, pudiera ser que el setenta y cinco por ciento de esos casos lamentables que se dan en los campos, fuesen evitados. Es justo que ese Colegio pida más respeto hacia sus componentes, tratando de que la autoridad de los colegiados sea la que se imponga en el terreno de juego. Pero también es justo, lo exige el deporte, que ese Colegio trate de eliminar a aquellos individuos, que en vez de mejorar sus actuaciones, lo que hacen es complicarlas cada vez más, llevándolas hacia un terreno que ya se hacen imposibles, insoportables, y en todo momento lamentables.

El caso Hermida Mesonero. es un caso que ya no tiene remedio. En su record hay muchos casos lamentables, no solamente para los clubs que reciben el golpe de sus desastrosas actuaciones, sino para el deporte en sí, porque con sus resultados se nos obliga a criticar lo que no debiera prevalecer en el deporte. Reciente está, para que no se nos tache de severos, el caso en que, después de dar un tanto por válido a un equipo contendiente, de llevar la pelota hacia el centro del campo para iniciar nuevamente el juego, vuelve sobre sus pasos, lleva la pelota cerca del goal en donde se había dado el tanto y ordena un castigo. Ante esta estupenda manera de actuar, los equipiers de uno de los clubs se cruza de brazos y no sigue jugando. El señor Mesonero da por terminado el partido a favor del otro bando. La Federación, con un poco más de tino que el Colegio de Arbitros, da por nulo ese partido. Hasta aquí estamos haciendo historia.

Ayer se nos presenta Mesonero en el match «P. Fernández»-«Cultural», un match que tenía todas las características de uno de primera clase. A los tres minutos de iniciado el match, Yarrito había conseguido batir a Boni. Esta ventaja fué sostenida por los papeleros durante todo el primer tiempo. En la segunda parte hubo una serie de faltas cometidas por los «culturales» que no tuvieron sanción. En un ataque al sector «pefernandista», hay una jugada de la defensa que no podemos decir que fuera mano, no la hemos visto, pero en el supuesto que lo fuera tenemos que decir que desde su ejecución hasta que los jugadores del «Cultural» gritaron ¡mano!, pasaron algunos segundos y a continuación, como si fuese una sentencia dictada, vino el silbazo que había de condenar al «P. Fernández» a la máxima pena, que siendo cobrada por Angelito, valió por el goal del empate.

Ahora entramos a relatar lo más lamentable. Se castiga al «P. Fernández» con un golpe franco y Castillo, con esa forma fea que tienen todos los jugadores de patear el balón cuando reciben un castigo en su contra, lanza la pelota hacia un punto indeterminado, pegando en las piernas del árbitro. Por esto se saca a Castillo del campo. Pero acto seguido, Juan Somoza y Trigueño, saltan á discutir una pelota, un salto de valentía, de guapeza y que en él se pone toda el alma para disputar la pelota. Y en ese salto, ambas cabezas chocan y Somoza rueda por el suelo. ¿Qué sanción merecía esta jugada? Mesonero lo arregló con otro castigo al «P. Fernández», todo esto ante las iras del público, que protestaba unánime todo aquel desastre arbitral. Un jugador pierde la ecuanimidad y agrede al árbitro, éste repele la agresión. Otro jugador repite la agresión y el partido se da por terminado. Tenemos que agregar que antes de este suceso en todas formas censurable, el «Cultural» había logrado poner el juego a su favor con otro tanto, estando la anotación a favor de los «culturales» 2 por 1.

LOS OTROS PARTIDOS

El segundo partido debía ser jugado por el «Iberia» llevando por contrario al «Catalunya», reforzado con jugadores olimpistas. El único refuerzo que vimos, fué el de Viruta, ocupando el puesto de interior derecho. El partido fué bastante monótono, resaltando de él algunas fases de ese juego lleno de elegancia de los iberistas. O-Donell, el centro delantero iberista, es el jugador que más maravilla, el de mas estilismo y que más preciosismo imprime a las jugadas. El único goal conseguido en este match fué obra de él, al ejecutar una serie de jugadas estupendas, sorteando a los adversarios hasta conseguir poner la pelota a los pies de Carrascal, quien con un acertado toque mandó la pelota a besar el tejido. Durante todo el segundo tiempo, los iberistas jugaron con la falta del veterano Arenas, que se lesionó.

Los iberistas se llevaron la copa Claudio Conde.

En el partido final de este programa benéfico, que era dirigido por Dunjó, también hubo sus más y sus menos. El partido fué reñido, caliente verdad, si bien hemos de agregar que no se hacía derroche de ciencia. En los primeros cinco minutos, «Juventud Asturiana» dominó totalmente a los campeones nacionales. Y al cabo de esos cinco minutos, ejecutando Enriquito un saque de esquina, la pelota se coló en el goal directamente.

Antes de terminar esta parte, los galaicos lograron el goal del empate. Surgió después de haber Galcerán centrado un corner, que devuelto de puños por Quer, fué a dar nuevamente a los pies de Galcerán, quien mandó un segundo centro sobre la puerta, al que Serra le metió la de pensar y llevó la pelota al tejido.

Con este empate, a medida que el tiempo avanzaba, se iban enardeciendo los ánimos y cada vez se ponía el match más feo. Y faltando diez minutos para finalizar, surgió un incidente entre Coto y Simón, llegando a intervenir Sergio, lo que valió para que tuviesen que salir los tres del terreno. El match terminó empatado a un goal.

En el Deportivo Centro Gallego, debutó Neno, que por cierto no tuvo una tarde acertada, si bien es verdad que el juego siempre se pronunció por el ala derecha y por el centro. Y con el equipo astur reprisó Berges. Este ha estado como siempre que juega, lo mismo en el primer tiempo que jugó de defensa, que en el segundo, que lo hizo de medio.

Y esto, a grandes rasgos, es lo que decimos de lo que ayer vimos en el Campo Polar, después de nuestra larga ausencia del fútbol organizado. Esperamos que en días sucesivos, a medida que volvamos a ponernos en training, podamos ofrecerles a nuestros lectores algo más ameno e interesante.

OLIMPICO

Junta general en el Deportivo.—Anoche tuvimos el gusto de saludar en nuestra Redacción al buen amigo Andrés Arias, secretario del Deportivo Centro Gallego, quien nos informó para que así lo hiciéramos saber a los socios de esa institución, que mañana, martes, a las nueve de la noche se celebrará junta general y en la que se han de tratar asuntos de importancia. Quedan, pues, citados los socios del Deportivo Centro Gallego.

WILLIAM PARKER GANO LA PRIMERA CONTIENDA POR LA COPA TURISMO

BILBAO, agosto 14.—US.—William Parker, un inglés, ganó la primera contienda por la copa Turismo, ofrecida al vencedor de hoy, en una carrera de motocicletas.

Parker luchó furiosamente para superar la ventaja que le llevaba Antonio Moso, italiano, en la vuelta final de la carrera, proporcionando así un sensacional término a la justa.

Moso terminó segundo y el francés Boulanger tercero.

La segundo carrera fué ganada por Loof, alemán, con Eric Fernighough en segundo puesto y Neudon, francés, en tercero.

QUINCE CARRERAS HIZO EL A. D. C. EN SU JUEGO VS YARA

Los negri-rojos cayeron sobre las ofertas de Felo Córdova para hacer bien fácil la victoria

Una lluvia de batazos cayó sobre Felo Córdova, artista de la bola lenta, en el segundo juego del doble header celebrado ayer en los terrenos del Ferroviario, y el Dependientes logró apoderarse facilmente de la decisión del desafío con anotación de 15 por cero, después de batear 21 hits.

Los detallistas no respetaron en ningún momento los largos años de servicio que lleva Felo en la Liga Nacional. Todo lo contrario, lo trataron como a un niño malcriado que no se le olvidará mientras viva. Seis hits cayeron sobre Felo en el inning que pitcheó y otros más, hasta completar los 21, cayeron sobre los otros hurlers empleados por Raul Rojas, el noble manager del Yara, que pasó un rato bastante amargo con el inesperado cambio de forma que presentaron sus muchachos.

Como es lógico pensar, bateando el team 21 hits, la victoria cristalizó sin el mayor obstáculo, pero los detallistas hicieron todavía más fácil el camino cuando su pitcher De la Puente dejó en dos hits aislados a los bateadores del Yara. Uno de estos safeties correspondió a Alvarez y el otro a Ealo, la primera base del team.

En el Dependientes, en cambio, todo el mundo bateó de hit, habiendo resultado la tarde una buena práctica al bate para mejorar los averages. A pesar del fuerte hitting, sin embargo, ningún detallista pudo alcanzar un tribey u home run.

El score fué:

A. D. C.

	V.	C.	H.	O.	A.	E.
V. Pérez cf	4	3	3	0	0	0
J. López rf	6	1	2	1	0	0
R. Mirabal 2b	5	2	3	2	3	0
I. Rodrguez 3b	6	1	3	1	4	2
F. Mata ss	4	2	2	1	3	0
T. Villar lf cf	5	1	1	3	0	0
J. Prieto c	4	1	1	4	1	0
G. Dávila 1b	4	1	2	6	0	0
M. de la Puente p	5	2	3	1	0	0
A. Rodríguez 1b	1	0	0	8	0	0
B. Wibrich lf	2	1	1	0	0	0
M. Rodrguez ss	2	0	0	0	1	0
Totales	48	15	21	27	12	2

YARA

	V.	C.	H.	O.	A.	E.
G. Tavío cf	4	0	0	2	0	0
J. Guerrero ss p	4	0	0	1	3	0
C. Alvarez rf 2b	3	0	1	1	2	1
P. Olivares 2b ss	3	0	0	1	3	0
J. García rf p	3	0	0	1	0	0
J. Ealo 1b	3	0	1	13	0	1
S. Hernández 3b	3	0	0	0	2	1
R. Fernández c	3	0	0	6	1	1
M. Córdova p	0	0	0	0	1	0
J. Torres rf	3	0	0	2	0	0
Totales	29	0	2	27	12	4

ANOTACION POR ENTRADAS
A. D. C. ... 140 224 101—15
YARA ... 000 000 000— 0

SUMARIO
Two base hits: I. Rodríguez (2) Mirabal (1) V. Pérez (1).
Sacrifice hits: J. Prieto (1).
Carreras producidas por los bateadores: I. Rodríguez (3) V. Pérez (2) G. Dávila (1) J. López (2) de la Puente (1) Mirabal (2).
Bases robadas: C. Alvarez (1).
Double plays: Mata a Mirabal a Dávila.
Struc outs: Córdova (0) M. de la Puente (4) Guerrero (2) Olivares (5).
Bases por bolas: Córdova (1) de la Puente (0) Guerrero (0) Olivares (0)
Passed balls: R. Fernández (1).
Quedados en bases: A. D. C. (9) Yara (2).
Tiempo: 2 horas.
Umpires: Ecay (home) Hernández (bases).
Anotador: Paco Muñoz.
Observaciones: Hits a Córdova 6 en 1 inning y 9 veces al bate a Guerrero 12 hits en 5 inning y 20 veces al bate.

Importante reunión de Basket mañana en el Deportivo Asturias

Una importante reunión se efectuará mañana martes por la tarde, a las seis, en el Club Deportivo Asturias para ultimar los preparativos del próximo campeonato junior de basket ball libre que está organizando la sociedad. En la misma se darán por cerradas las inscripciones, advirtiéndose que no se admitirá a ningún club después de hecho el schedule oficial, y se nombrará los jueces de la competencia.

El campeonato, como se sabe comenzará de hoy en una semana, rigiéndose por las reglas de la Unión Atlética de Amateurs, ya que su celebración no tiene otro fin que preparar jugadores pa ra latemporada oficial de la Federación Nacional.

Los clubs de la Unión pueden competir, ya que en la justa no se admitirán players que estén suspendidos por el máximo organismo, o que estén cumpliendo el año de descanso que marca el reglamento unionista.

Hoy habrá otra reunión de basket. Pero, corresponde a la Liga Nacional Femenina, que aprobará en ella sus nuevos estatutos, y disposiciones. Esta reunión es en el Fortuna, a las cinco.

GANO EL YACHT EL DUAL-MEET QUE SE EFECTUO EN SU HOME

Los muchachos del Miramar Yacht Club presentaron buena resistencia, pero la mejor preparación se impuso

Un apretado triunfo de 27 por 23 apuntaron ayer los pequeños discípulos de Manolo Díaz en las competencias de natación que para «pipiolos» y mayores se efectuaron en aguas del Habana Yacht Club entre los lobos y los boys del Miramar.

Y fué necesario que él «apretase las tuercas» a última hora, capturando los éxitos de las 100 yardas libres para menores, los dos últimos lugares de las 100 yardas para mayores y el relevo, para que el triunfo pudiese cristalizar. Todo se debió a que el Miramar, entusiasmado por tempranos triunfos, cogió vuelo y se propuso hacerles mucha resistencia.

A. de Beche, joven «swimmer» del Miramar, y Miguel Gastón, del Yacht Club, fueron los héroes de la mañana. Ambos capturaron dos eventos cada uno, dejando aceptables tiempos tras sus performances.

Vean sinó, el resultado oficial de los eventos:

1.200 Yardas libre estilo para menores
1ro. Cárdenas, M. Y. C. Tiempo 3 m. 4 3|5. 2do. C. Mesá, M. Y. C. 3ro. L. Montalvo, H. Y. C.
Puntos M. Y. C. 8. H. Y. C. 1.

2.40 Yardas libre estilo para mayores
1ro. A. de Beche, M. Y. C. Tiempo 21 1|5. 2do. M. de Armas, H. Y. C. 3ro. F. Guerrero, H. Y. C.
Puntos M. Y. C. 5. H. Y. C. 4.

3.40 Yardas libre estilo para menores
1ro. Miguel Gastón, H. Y. C. Tiempo 22 3|5s. 2do. Cárdenas, M. Y. C. 3ro. C. Mesa, M. Y. C. 4to. Bilín Gastón, H. Y. C.
Puntos M. Y. C. 4. H. Y. C. 5.

4.100 Yardas libre estilo para menores
1ro. Miguel Gastón H. Y. C. Tiempo 1m. 9 4|5s. 2do. Luis Montalvo, H. Y. C. 3ro. Cárdenas, M. Y. C.
Puntos M. Y. C. 1. H. Y. C. 8.

5.100 Yardas libre estilo para mayores
1ro. A. De Beche, M. Y. C. Tiempo 1m. 4s. 2do J. Fernández de Castro H. Y. C. 3ro. A. Argüelles, H. Y. C.
Puntos M. Y. C. 5. H. Y. C. 4.

6. Relevo de 160 Yardas para menores
1ro. Habana Yacht Club. Tiempo 1m. 33s. Equipo compuesto por: Mena, Gastón, Sta. Cruz y Luis Montalvo. 2do. Miramar Yacht Club, Equipo compuesto por: Gavilán Roque, Mesa y Cárdenas.
Puntos M. Y. C. 0. H. Y. C. 5.

Suman total de los puntos M. Y. C. 23. H. Y. C. 27.

Anotación final de los eventos, primer lugar Habana Yacht Club 27 puntos. Segundo lugar Miramar Yacht Club 23 puntos.

Doble derrota sufrieron los Chicago Cubs

Al perder dos juegos con el St. Louis, quedan solamente a medio juego de los Bucaneros

ST. LOUIS, agosto 14.—US.—La ventaja del Chicago sobre el Pittsburgh en la lucha por el pennant de la Liga Nacional quedó reducida a un simple medio juego, al sufrir los Cubs dos derrotas a manos de los Cardenales, 2 por 0 y 2 por 1, durando el segundo match 10 innings.

Después que Tex Carleton los blanqueó en el primero, los Cubs perdieron el segundo debido al pitching de Dizzy Dean y al hitting de Ernie Orsatti que metió las dos carreras del St. Louis.

Dean dejó a los Cubs en seis hits mientras Orsatti empujó a Bottomley con un single en el cuarto y envió a Gelbert sobre la goma con la carrera del triunfo en el décimo.

Guy Bush pitcheó todo el match por los Cubs.

Primer juego:

		C.	H.	E.
Chicago	000 000 000	0	7	0
St. Louis	010 000 01x	2	5	1

Baterías: Malone, May, Hartnett, Hemsley. Carleton y Mancuso.

Segundo juego.

CHICAGO

	V.	C.	H.	O.	A.	E.
Herman 2b.	5	0	2	3	3	0
English 3b	3	0	2	1	2	0
Cuyler rf	4	1	0	1	0	0
Stephenson lf	4	0	1	0	0	0
Moore cf	4	0	0	1	1	0
Grimm 1b	3	0	0	12	2	0
Hemsley c.	2	0	0	3	1	0
Hartnett c.	2	0	1	3	0	0
Jurges ss	4	0	0	3	3	0
Bush p.	3	0	0	2	3	0
Totales	34	1	6	29	15	0

NOTA:—Con dos outs se hizo la carrera decisiva.

ST. LOUIS

	V.	C.	H.	O.	A.	E.
Reese 2b.	5	0	1	3	2	0
Gelbert ss	5	1	1	5	3	0
Frisch 3b	5	0	2	1	1	0
Bottomley 1b	4	1	4	6	2	1
Orsatti cf	5	0	3	1	0	0
Watkins lf	4	0	0	3	0	0
Collins rf	4	0	0	1	0	0
Mancuso c	4	0	2	9	1	0
Dean p.	3	0	0	1	3	0
Totales	39	2	13	30	12	1

ANOTACION POR ENTRADAS
Chicago ... 000 100 000 0—1
St. Louis ... 000 100 000 1—2

SUMARIO
Two base hits. Stephenson, English Mancuso. Empujadores. Stephenson, Orsatti (2). Sacrifice hits. Dean, Bush boses robadas: Herman (2). Wild pitcher. Bush (2). Passed Balls. Hemsley. Dead balls: Dean a Cuyler y Grimm. Bases por bolas. Bush 1; Dean 2. Struck out. Dean 8; Bush 5 Quedados en bases St. Louis 10; Chicago 8. Umpires. Quigley y Reardon. Tiempo 2.16.

M.E.C.D. 2016

SCHELLENS GANO LAS REGATAS DE 6 MTS. CON SU YATE KANTICO

ALUMBRO LA ANTORCHA OLIMPICA INDICANDO EL FINAL DEL GRAN CERTAMEN INTERNACIONAL

SPORTS DIARIO DE LA MARINA SPORTS

AÑO CIEN LA HABANA, LUNES, 15 DE AGOSTO DE 1932 PAGINA TRECE

El yate "Kantico" con Pedro Schellens al timón ganó la regata de "seis metros"

En el Campeonato de la Flota de la Habana se encuentran a 29 iguales en el primer lugar el «Jíbaro», de César Fuentes, y el Ellen II, de Manolo Rasco. Un bote para el señor Muñíz

Según habíamos anunciado se efectuó en la mañana de ayer la regata de yates tipo «6 Metros» en aguas del Habana Yacht Club en opción al trofeo «Quintana», hermosa copa de plata que se discute todos los años en las mismas aguas de nuestro litoral. Resultó ganador el veloz «Kantico» timoneado por el banquero don Pedro Schellens, piloto de grandes méritos al que le brota la vitamina por todos los poros del cuerpo y que es «casi seguo» que gane el campeonato de los mencionados «6 Metros» pese a la regata que ganó en el mar y que luego en tierra perdió entre fojas, fajos y alegatos jurídicos..

La arrancada se dió a las once en punto de la mañana con viento fresco del nordeste y ligeras manchas de sardinas ante las proas de las naos. El Kantico cogió pronto el aire necesario y se lanzó en pos del vellocino seguido de cerca por el Aloha, retirándose el Windy en dirección a su fondeadero por causas desconocidas hasta estos históricos momentos en que pergeñamos las presentes líneas. El resultado de la regata fué como sigue:

	Llegada		
1.—Kantico	12	41	40
2.—Aloha	12	43	02
3.—Aytor	12	48	45

Windy se retiró antes de cubrir la primera boya.

En la regata de Star Class celebrada el sábado último, que fué ganada por el Jíbaro, quedaron empatados, este barco y el Ellen II, que timonea Manolo Rasco, (el Trigueñote) en el primer lugar del campeonato de la Flota de la Habana, y como fué la última regata del campeonato, hay que hacer una nueva para ver si se desempatan los «torones» del Miramar Yacht Club que es donde se encuentran enrolados Jíbaro y Ellen II.

Nos informa el joven Zapatero que el bote de vela y remo que rifó hace días entre los aspirantes a lobos en la playa, mejor dicho en la Caleta de la Leña, le tocó en suerte con el número 306 al señor Muñiz, aplaudido comerciante de esta plaza, quien puede pasar a recogerlo de manos de Zapatero que lo tiene bien guardado en una taquilla del club. Eso es.

Dividen los Gigantes un doble juego

Perdieron el primero contra el Brooklyn, 2 por 1. Vance fué apaleado en el segundo

NEW YORK, agosto 14.—(US.)—El Brooklyn dividió un double header con los Gigantes ante 50,00 personas, esta tarde, ganando el primer match 2 por 1, con una acometida de última hora en el noveno y décimo actos, para perder luego el segundo 8 por 4.

Con dos outs en el noveno del game inicial y ningún hombre en base, Johnny Frederick, bateando por Van Mungo, pegó un home run dentro de la parte alta de la gradas del right field, para empatar el score. Un doble de Wilson y un single de Cuccinello, decidieron el juego en el décimo. Hubbell fué la víctima del New York mientras Quinn, que pitcheó el noveno y décimo, se apuntó el triunfo.

Bill Walker dejó a los Dodgers en siete hits en el último encuentro, mientras los Gigantes asaltaban a Vance, Austin Moore y Phelps para batearles 13 hits, incluyendo el vigésimo tercer home run de Terry y el vigésimo sexto de Ott. Cuccinello y Picinich también batearon cuadrangulares por el Brooklyn en el segundo.

El primer match fué el primer juego dominical jugado en Polo Grounds por Dodgers y Gigantes.

BROOKLYN

	V.	C.	H.	O.	A.	E.
Taylor, cf	5	0	1	1	0	0
Stripp, 3b, 1b	5	0	1	3	1	0
O-Doul, lf	5	0	1	3	0	0
Wilson, rf	4	1	1	1	0	0
Cuccinello, 2b	5	0	2	1	3	0
Wright, ss	5	0	3	5	8	0
Clancy, 1b	3	0	0	10	1	0
A. Rosenfeld	1	0	0	0	0	0
Slade, 3b	1	0	0	0	1	0
López, c	4	0	1	6	0	0
Mungo, p	3	0	1	0	2	0
B-Frederick	1	1	1	0	0	0
Quinn, p	0	0	0	0	0	0
TOTALES	42	2	12	30	16	0

A.Bateó por Clancy en el 9o.
B-Bateó por Mungo en el 9o.

NEW YORK

	V.	C.	H.	O.	A
Moore lf	5	1	2	1	0
Critz 2b	4	0	1	3	3
Terry 1b	5	0	2	11	1
Ott rf	4	0	2	5	0
Lindstrom cf	3	0	1	2	0
Hogan c	4	0	1	4	1
English 3b	4	0	0	1	2
Marshall p	4	0	1	3	6
Hubbel, p	3	0	0	0	3
C Leslie	1	0	0	0	0
Totales	37	1	10	30	16

C—Bateó por Hubell en el 10o.

Brooklyn	000 000 001 1—2
New York	000 001 000 0—1

Sumario: Errorres: English, Hubbell. Empujadores: Critz, Frederick, Cuccinello. Two base hits: Ott 2 Wilson Three base hits: Moore. Home run: Frederick. Bases robadas: Stripp. Double plays: Cuccinello a Wright a Clancy. Marshall a Critz a Terry. Mungo a Wright a Clancy. Hits: Mungo 9 en 8 innings; a Quinn 1 en 2 innings. Bases por bolas: Hubbell 1; Mungo 2. Struck outs: Hubbell 4; Mungo 2, Quinn 1. Ganador: Quinn. Quedados en bases: Brooklyn 11; New York 8. Umpires: Rigler, Stark y Mager.

SEGUNDO JUEGO

Brooklyn	101 010 010—4	7	1
New York	100 311 20x—8	13	2

Baterías: Vance, Phelps, Moore y López. Walker y Hogan.

El gran grupo de Uncle Sam los vencedores

Vencieron a los británicos en el 5to. meeting entre ambas naciones. Score 6x4

Por Harry M. HAYWARD

SAN FRANCISCO, agosto 14.—US.—El gran grupo de atletas de Uncle Sam, héroes olímpicos, terminaron su temporada de 1932 en el Stadium Kezar, hoy, venciendo a sus rivales del Imperio Británico en el quinto meeting entre ambos teams, con score de 6 por 4. Unos 25.000 fanáticos presenciaron los juegos, pese al mal día que se presentó

Dos records mundiales fueron rotos y uno empatado mientras otras dos marcas standard del meet fueron mejoradas, en la tarde. Ninguno, excepto posiblemente el relevo de dos millas en el cual cada corredor cubre media milla, será aceptado, debido al fuerte viento que azotaba el track.

Los records mundiales fueron: Relevo de dos millas, por el team inglés de Powell, Edwards, Wilson, Hampson. Tiempo 7 minutos, 40.2 segundos, mejor que la marca anterior de 7.41.2.

Miss S. Schaller, de los Estados Unidos rompió el record de 80 metros con obstáculos, establecido en 11.7 por «Babe» Didrickson en las olimpiadas. Corrió Miss Schaller en 11.6. Percy Beard ,de los Estados Unidos, igualó su propia marca de 120 yardas con obstáculos, en 14.2 segundos.

El record del meet en 400 yardas cayó cuando el team de los Estados Unidos, formado por Montague, Toppino, Dyer y Metcalff, hicieron la distancia en 37.5. Ralph Hill rompió la marca de las tres millas haciendo la distancia en 14 minutos 23.6 segundos.

Blanquearon a los Athletics de Connie Mack

Welch, un novato de los Red Sox, no les permitió hacer carreras. Walberg, venció

FENWAY PARK, agosto 14.—(US.) Johnny Welch, lanzador derecho de los Red Sox, recientemente obtenido del Newark de la Liga Internacional, propinó a los Athletics su segunda lechada de la temporada, al derrotarlos 2 por 0 en el segundo juego de esta tarde, con lo cual permitió a los locales dividir honores en las actividades del día.

Los Athletics ganaron el primero 6 por 1, anotándose Rube Walberg su 18a. victoria de la temporada y su séptima consecutiva.

Welch y Roy Mahaffey, ambos derechos, sostuvieron un duelo por seis innings, sacando Mahaffey la mejor parte, al dejar a los Red Sox en un hit, que fué un doble de Johnson.

Pero en el séptimo, Smead Jolley abrió con un doble al centro, Alexander consiguió un hit de piernas por tercera y Jolley anotó al pegar Oliver otro roller lento de Dykes. Mahaffey apretó y ponchó a Pickering, pero Warstler sacó un pase libre y Tate empujó a Alexander con un single.

PRIMER JUEGO
FILADELFIA

	V.	C.	H.	O.	A.	E.
Bishop, 2b	4	0	0	0	1	0
Haas, cf	4	2	1	3	0	0
Cochrane, c	3	1	1	4	1	0
Simmons, lf	4	1	1	1	0	0
Foxx, 1b	4	1	2	13	0	0
McNair, ss	4	0	0	2	4	1
Miller, rf	4	0	1	4	0	0
Dykes, 3b	3	1	0	0	2	0
Walberg, p	3	0	0	0	1	0
Totales	33	6	6	27	9	1

BOSTON

	V.	C.	H.	O.	A	E
Olson 2b	4	0	0	0	3	1
Warstler ss	4	0	0	7	5	0
Johnson rf	4	1	3	1	0	1
Alexander 1b	4	0	0	15	0	0
Jolley lf	4	0	2	0	0	0
Oliver cf	4	0	2	2	0	0
Pickering 3b	4	0	0	0	3	0
Connolly c	4	0	0	2	1	0
Rhodes p	2	0	0	0	3	0
Boerner p	0	0	0	0	0	0
A—Rhyne	1	0	0	0	0	0
B—Watwood	0	0	0	0	0	0
Totales	35	1	7	27	15	2

A—Rhyne bateó por Rhodes en el 9o.
B—Corrió por Jolley en el 9o.

Philadelphia	321 000 000—6
Boston	000 100 000—1

Empujadores: Foxx 4, Haas, Cochrane, Jolley.
Two base hits: Johnson, Oliver, Miller.
Three base hits: Foxx, Cochrane.
Home run Foxx.
Sacrifice hit, Walberg.
Double play, Warstler sin asistencia.
Hits, a Rhodes, 5 en 7 innings; a Boerner 1 en 2 innings.
Quedados en bases: Filadelfia 5; B.ston 7.
Bases por bolas, Rhodes 4.
Struck outs, Walberg 4; Rhodes 1; Boerner 1. Perdió Rhodes. Umpires: Hildebrand, Vangraflan y Moriart.
Segundo juego:

Filadelfia	000 000 000—0	8	0
Boston	000 000 20x—2	4	0

Baterías: Mahaffey y Cochrane. Welch y Tate.

Dos triunfos de los Browns con el Chicago

El San Luis se anotó la serie de cuatro desafíos íntegramente. Muchos hits

CHICAGO, agosto 14.—US.—Los Browns ganaron íntegra la serie de cuatro juegos con los White Sox del Chicago, al conquistar los dos matches del double header de esta tarde, 5 por 0 y 9 por 5.

Irving Hadley blanquó a las Medias Blancas en el inicial, dejándolos en cinco hits, mientras Sam Gray se apuntaba el triunfo en el segundo. Los Sox usaron a Chamberlain, Bowler y Faber, en el box, durante el primer juego, cargando el primero con la derrota. Cuatro pitcher, Gallivan, Frasier, Gregory y Bowler, pasaron por el centro del diamante en el segundo.

Esta fué la sexta derrota consecutiva del Chicago.

PRIMER JUEGO
ST. LOUIS

	V.	C.	H.	O.	A.	E.
F. Schulte, cf	4	0	0	0	0	0
Burns, 1b	5	0	1	10	0	0
Campbell, rf	4	0	0	4	0	0
Goslin, lf	4	0	0	3	0	0
Ferrell, c	4	2	2	5	1	0
Melillo, 2b	4	2	3	3	2	0
Scharein, 3b	3	0	1	1	0	0
Levey, ss	4	1	1	1	2	0
Hadley, p	3	0	3	0	3	0
Totales	35	5	11	27	8	0

CHICAGO

	V.	C.	H.	O.	A.	E.
Funk cf	4	0	2	5	0	0
Hayes 2b	3	0	1	3	2	0
Blue 1b	3	0	0	7	1	0
Appling ss	4	0	1	1	1	0
Sedds lf	3	0	0	2	0	0
English 3b	4	0	1	1	2	0
Kress rf	4	0	0	5	0	0
Berry c	3	0	0	3	1	0
Chamberlain p	2	0	0	0	2	0
z Sullivan	1	0	0	0	0	0
Bowler p	0	0	0	0	0	0
Faber p	0	0	0	0	0	0
Totales	31	0	5	27	9	0

z bateó por Chamberlain en el 8o.

Anotación por entradas

San Luis	000 000 203—5
Chicago	000 000 000—0

SUMARIO

Empujadores: Melillo; Scharein; Lecy 2; Hadley. Two base hits: English, Hadley, Ferrell, Burns. Three base hit: Levey. Sacrifices: F. Schulte; Scharein. Quedados en bases: St. Louis 7; Cchicago 7. Bases por bolas: Chamberlain 2; Hadley 3. Struck out: Chamberlain 1; Hadley 5. Hits: Chamberlain 6 en 8 innings; Bowler 4 en 1-3 innings; Faber 1 en 2-3 innings. Pitcher perdedor: Chamberlain. Umpires: Guthrie y Nallin. Tiempo: 1.49

Segundo juego:

		C.	H.	E.
St. Louis	203 300 001	9	16	1
Chicago	000 100 040	5	12	3

Baterías: Gray y Ferrell. Gallivan Frasier, Gregory, Sullivan y Grube.

Cien mil fueron los que vieron la justa ecuestre

El Barón Nisji, del Japón, ganó el Prix de Nations, quedando 2do. un yankee

ESTADIUM OLIMPICO, Los Angeles, agosto 14.—US.—El barón Nishi, del Japón, ganó hoy el Prix de Nations, individual en las competencias ecuestres olímpicas, ante 100.000 espectadores. El barón Nishi condujo su caballo Uranus sobre 19 difíciles saltos y recibió solamente 8 puntos como penalidad.

El comandante Chamberlin, de los Estados Unidos, montando a Tanbark, termió segundo con 12 puntos. El teniente Von Rosen, de Suecia, sobre Empire, terminó tercero con 16 y el capitán William Bradford, de los Estados Unidos, sobre Joe Aleshire cuarto con 24 puntos. Quinto finalizó el capitán Ernst Hallbert, de Suecia, sobre Kornett.

Solo cinco contendientes finalizaron, siendo descalificados los otros cinco. Como quiera que ningún team de tres terminó el recorrido, no se concedió premio por teams.

JUGANDO CON MUCHA VITAMINA VENCEN LOS TOROS DE PAREDES A LOS TIGRES DE FARIÑAS SIN DEJARLES VER A LA GRAN MARGOT

Fué un duelo de pitchers donde decidió la suerte más que otra cosa. Luis González fué el único en anotar carrera y lo hizo de manera científica. Machado estropeó a Peña al tirarse en la segunda base, siendo llevado el «interfecto» a la enfermería

ESTA TARDE, A LAS 3, ESTRELLAS DE CRUZ VS FARIÑAS

(Por Guillermo PI)

Uno de los juegos de base ball más emocionantes que se hayan efectuado en Cuba y en cualquier lugar donde se conozca y practique el Emperador de los Sports, fué sin duda alguna el cristalizado en la tarde de ayer en el hermoso Stadium de la cervecería La Tropical entre los famosos Tigres de Fariñas y los no menos famosos Toros de Paredes, los dos teams que se encuentran ocupando el primero y segundo lugar, respectivamente, del interesante Campeonato Canicular.

Fué un gran duelo de pitchers entre R. Méndez y J. Nazario, y también otro duelo mayúsculo entre ambos campos, especialmente el infielding, es decir las defensas interiores de cada team que tejieron filigranas siempre que el caso lo requirió.

Los Tigres de Fariñas salieron del terreno por la puerta chica con el collar de nueve tusas colgado del cuello y las uñas limadas. Las curvas del pequeño Méndez resultaron jeroglíficos comprimidos para los bateadores fariñosos que sólo pudieron cristalizar seis indiscutibles desperdigados, sin conexión alguna. Con tan plausible motivo la accesoria de la criollísima Margot Chaleco quedó huérfana de todo contacto fariñoso. Eso es.

Y si bien se portó en la lomita el lanzador Méndez, no menos se portó el serpentinero Nazario, digámoslo en su honor, en el box de los Tigres de Fariñas al permitir que le batearan de hit solamente cuatro veces, dos menos que a Méndez. Pero el joven Nazario tuvo su mal cuarto de hora regalando transferencias, esa dadivosidad fué lo que lo perdió, pues nada menos que seis bateadores de Paredes fueron de botella a la almohada virginal, gracias, repito, a la esplendidez de Nazario. En cambio Méndez regaló dos pases libres. Eso es.

Para ser un buen lanzador, un gran secretario de Estado, un notable fabricante de pez rubia o un excelente barquillero, lo primero que hay que tener es mucha vitamina en el cerebro, pues sin vitamina no se va a ningún lado; me parece que ésta prédica la vengo dando a conocer ya hace algún tiempo. Y en este caso concreto, el de los pitchers de ayer, resultó con más vitamina, con la materia gris mucho más malteada, el ilustre Méndez que su oponente Nazario. Eso es.

LA DEL TRIUNFO

La única carrera que cristalizó en toda la tarde la anotaron los Toros de Paredes en el sexto inning y fué hecha de manera científica como a continuación verá el que esto leyere. Reyes es el primer bateador de turno y empuja un rolling humeante sobre segunda que acepta el defensor de la almohada adulterina y tirando a la inicial deja cadáver a Reyes. González le trabaja a Nazario un pase de botella y lo consigue. Daumy al bate y González se lanza al robo de la intermedia, lo que realiza con toda felicidad. Daumy muere en foul a tercera. S. García, el cuarto bate de los bovinos empuña el fresno y espanta un arranca margaritas sobre la almohada de segunda que va a dar a lo profundo del jardín central, visto lo cual por el señor González corre como un gamo, da mucha cureña llegando sana y salvo a la accesoria de Margot con la solitaria carrera del game. Machado lo más que hace en su vez al bate es levantar un inalámbrico al center terminando el incidente. Eso es.

CUANDO MAS CERCA...

La vez que estuvieron más cerca de la taza de chocolate los corredores fariñosos fué en el séptimo round que abrió Terán con fly al center. Rojas disparó un roletazo apestoso sobre el antesalista que convirtió en un indiscutible. Hernández se va de single por el jardín central y Rojas quiere llegar de cualquier manera al mosaico angustioso, pero el jardinero González hace un gran tiro a esa base y enfría a Rojas quien se revuelve como cayuco en la arena haciéndole caer la bola al antesalista, después de haberla éste retenido lo suficiente, con lo que resulta out. Se forma la protesta, se arma la cámara húngara, pero al fin prevalece la justa decisión del umpire. Carreras es out de tercera a primera en una jugada muy limpia y se acabó lo que se daba. Eso es.

MACHADO ESTROPEO A PEÑA

Machado es un hombe de huesos muy duros, ayer lo demostró al tirarse en segunda para quedarse con la almohada adulterina. Esto aconteció en el cuarto inning, lo que demuestra que el inicialista de los Toros de Paredes es un hombre muy vitaminado. Al pobre Peña lo tuvieron que sacer del terreno cargado en hombros de sus camaradas como si fuera un serón de mangos.

El «hombre-radio», Luisito González Moré, explicó al público el caso diciendo que se alegraba del incidente, de que Machado hubiera apolimado a Peña, pues de esa manera podían apreciar los fanáticos los magníficos servicios del bello Stadium de La Tropical que posee un gran médico, un enfermero graduado y medicinas y mesa de operaciones de primer orden. Si no sucede esto—decía Luis—el púbico no se da cuenta de que hay médico y enfermero, y los empleados del stadium tienen que justificar su sueldo. Y efectivamente, Peña fué llevado a la enfermería, como quería el «hombre-radio», siendo debidamente atendido. Eso es.

EL MATCH DE ESTA TARDE

Las Estrellas de Cruz, reforzado el team con Antonio Susini y Rafael Quintana, se batirá esta tarde, dando comienzo el juego a las tres en punto, con los Tigres de Fariñas. Se espera un match de rompe y raja y sólo se cobrarán cinco centavos por la entrada. Eso es.

T. DE PAREDES

	V.	C.	H.	O.	A.	E.
E. Reyes, 2a	3	0	0	0	0	0
L. González, cf	3	1	1	2	1	0
E. Daumy, ss	3	0	0	3	1	1
S. García, 3a	4	0	1	2	2	0
A. Machado, 1a	3	0	1	10	0	0
J. Valladares, rf	2	0	1	3	1	0
M. Collazo, lf	3	0	0	2	0	0
M. Gamiz, c	3	0	0	4	0	0
R. Méndez, p	3	0	0	1	6	0
TOTALES	27	1	4	27	11	1

T. DE FARIÑAS

	V.	C.	H.	O.	A.	E.
J. Alfaro, ss	4	0	0	1	4	0
A. Peña, 2a	2	0	1	1	2	0
A. Silvera, lf, rf	2	0	0	1	1	0
R. Terán, 3a	4	0	1	1	1	0
R. Rojas, cf	3	0	1	1	0	0
A. Gómez, c	2	0	0	3	1	0
C. Carreras, rf, lf	3	0	1	1	0	1
P. Overland, 1a	3	0	1	15	1	0
J. Nazario, p	3	0	0	0	4	0
A. Bocolandro, 2a	2	0	0	3	3	0
E. Hernández, c	1	0	1	0	0	0
J. A. Rodríguez, x	1	0	0	0	0	0
TOTALES	32	0	6	27	17	1

Anotación por entradas:

Toros de Paredes	000 001 000—1
Tigres de Fariñas	000 000 000—0

Sumario

Three base hits: L. González 1, Two base hits: A. Machado 1. Sacrifice hits: M. Collazo 1. Carreras empujadas: S. Garcíal. Stolen bases: E. Reyes 1, A. Machado 1, L. González 1. Double plays: Méndez a Daumy a Machado; de Méndez a Machado; Bocalandio a Overland. Struck outs: Nazario (4); Méndez (3). Bases por bolas: Nazario (6); Méndez (2). Tiempo: 2 horas, 5 minutos. Umpires: M Borroto, home; L. Alfonso, bases. Scorer: Alberto Néstor Coronado. Observaciones: x bateó por Rojas en el 9o. Lo ganó: Méndez. Lo verdió: Nazario.

ESTADO DEL CAMPEONATO

	G.	P.	Ave.
Fariñas	5	2	714
Paredes	4	3	571
Cruz	3	3	500
Bejar	1	5	167

Empate trágico en un cierre del Frontón Habana-Madrid

Domingo. Como el sábado, soberanía popular y dominguera en toda la Casita Criolla; soberanos de todas las noches, de todas las semanas, los meses, los años; siempre soberanía. Hasta jamás y amén. A las tres se inician las catorce horas del incesante trabajo, en el rudo bregar del peloteo, en la disputa del prólogo de la tarde, entre los bancos Salvador y Pastrana, y los azules, Montes menor y José Mary; partido grande, que nos hizo contar las estrellas y pedir socorro y árnica, porque lo empataron en 1, 3, 16, 17, 21, 23, 24, 26, 27 y 28. Por Dios, que no haya trágica, y no la hubo. Si se da aquello y el suicidio todo y la misma cosa. Lo ganaron los blancos. Boletos a $1.80. Más boletos, de la primera quiniela, de Montes mayor a $4.20, y la de Montes y de Valenzuela a $18.00. Nos tragamos la suma del par de elefantes

Y «anchos» con el «tragao», entramos encantados en el peloteo del gran estelar, que si resultó bueno, llegó, pasó y fuése sin armar fenómenos sísmicos ni en los corazones ni en los chalecos; lo pelotearon con brava rudeza los blancos, Ugalde y Mir, y los azules, Sarmiento y Labat. Sin un empate. Dos amplias rachas, la de los blancos que pasó a cobrar, y la de los azules, que no cobraron; pero que se asomaron a la emocionante de 27. Boletos a $1.80. Más boletos, de la segunda quiniela, de Mir a $3.00 y la de Mir y de Buendía mayor a $22.00. Seguimos dando gusto a los dientes.

Y cierran la ruidosa tarde, haciéndonos tirar el «pedío» de árnica y el «lloraо» de socorro, los blancos, Pascau y Cubota, y los azules, Valenzuela y Montes mayor; los que peloteando como las estrellas más refulgentes hicieron un cierre colosal con sobresaltos numéricos en 1, 2, 3, 22, 23, 24, 25, 26, 27 28 y la gran trágica de la vida: mejor dicho de la muerte chiquita. Lo ganaron los azules. Boletos a $1.80. Nada de más boletos.

Y a las nueve de la noche, más peloteo; en la disputa del prólogo, entre los blancos, Constante y Echanique, y los azules, Petit-Cubota y Azpeitia; bueno y valiente y brava toda su primera quincena; con empates en 2, 4, 7, 8, 9, 10, 11, 12 y 15. Se acabaron. Lo ganan, pronto y bien, los azules. Y lo pierden, pronto y mal, los blancos, que quedan en 19. Boletos a $1.80. Boletos de la quiniela; de Echanique a $4.20, y la de Echanique y de José Mary a $18.00. Se nos indigestó el «tragao» de la tarde.

Asistimos también al peloteo del gran estelar, entre los bancos, Iturrino y Mina, y los azules, Andrés y Epifanio. Bravo el peloteo de la primera decena, con empates en 1, 2, 3, 5, 7, y 8. Y se acabó la chulería. Dos tandas. Cobran y ganan los blancos. Y los azules completan 25, que no asustan a nadie. Boletos a $1.80. Boletos de la segunda quiniela; de Epifanio a $2.00, y la de Epifanio y de Iturrino a $10.00. Continuamos con la indigestión. Ultima hora, hora catorce; la pelotean, los blancos, Alí y Gayarre y los azules, Emilio y Buendía mayor. Se peloteó travieso, bonito, violento, abundosos los empates; el último se dió en 24. Metió Emilio la segueta y segó. Lo ganaron los azules. Los blancos en 24. Boletos a $1.80.

Así acabaron las brillantes jornadas del domingo.

D. FERNANDO

PROGRAMA OFICIAL

A las 8 y 45 p. m.
Primer partido a 30 tantos.
Salvador y Pastrana blancos contra Petit, Cubota y José Mary azules.
A sacar del cuadro 14.
Primera quiniela a 6 tantos.
White Pastrana; Blue José Mary; Red Cubota; Green Pascau; Yellow Buendía mayor; Lavender Azpeitia.
Segundo partido a 30 tantos.
Andrés y Mina blancos, contra Ugalde y Gayarre azules.
A sacar ambos del cuadro 14 y medio.
Segunda quiniela a 6 tantos.
White Gayarre; Blue Sarmiento; Red Andrés; Green Mir; Yellow Mina; Lavender Ugalde.
Tercer partido a 30 tantos.
Vallejo y Cubota blancos, contra Emilio y Azpeitia azules.
A sacar ambos del cuadro 14 y medio.

Perdieron dos los Braves con el Cincinnati

Y como resultado de las dos derrotas caen a la segunda división de la Liga Nacional

CINCINNATI, agosto 14 (US) El Cincinnati derrotó a los Braves en los dos matches de un doble header, 3 por 1 y 9 por 3, cayendo los Braves a la segunda división.

A pesar de que cada team bateó 12 hits en el segundo encuentro, cinco de los indiscutibles del Cinci fueron de extra-bases. Los Reds ligaron sus hits contra Betts y Pruett, mientras Silas Johnson, pitcheando por los Rojos, apretó en los instantes de peligro con el resultado de que los Braves dejaron nueve corredores en las bases.

BOSTON

	V.	C.	H.	O.	A.	E.
Clark, lf	3	0	2	3	0	0
Maranville, 2b	4	0	1	6	3	0
Berger, cf	4	0	0	5	0	0
Moore, 3b	4	0	0	0	4	0
Schulmerich, rf	4	0	0	2	0	0
Jordán, 1b	4	0	0	5	0	0
Urbanski, ss	4	1	2	1	1	1
Hargrave, c	4	0	0	1	2	0
Zachary, p	2	0	2	1	1	0
Frankhouse (1)	0	0	0	0	0	0
Cantwell, p	0	0	0	0	0	0
Ford (2)	1	0	0	0	0	0
Totales	34	1	7	24	11	1

(1) corrió por Zachary en el 7o.
(2) bateó por Cantwell en el 9o.

CINCINNATI

	V.	C.	H.	O.	A.	E.
Morrissey 2b	4	1	2	3	5	0
Douthit cf	2	0	0	2	0	0
Hendrick 1b	4	0	1	9	1	0
Herman rf	4	0	1	3	0	0
Hafey lf	3	0	0	2	0	0
Roettger lf	1	0	0	1	0	0
Lombardi, c	2	0	0	5	2	0
Gilbert 3b	4	2	1	1	1	0
Durocher ss	4	0	3	1	2	1
Lucas p	4	0	0	0	1	1
Totales	32	3	8	27	12	2

Boston	000 010 000—1
Cincinnati	100 100 01x—3

SUMARIO

Empujadores: Clark 1; Morrissey 1; Hendrick 1; Lucas 1. Two base hits: Durocher 2. Bases robadas: Herman. Sacrifices: Clark; Douthil. Quedados en bases: Boston 8; Cincinnati 10. Bases por bolas: Zachary 4; Lucas 1 Struck out: Cantwell 1; Lucas 4. Hits: a Zachary 7 en 6 innings; Cantwell 1 en 2. Perdió Zachary. Double play: Gilbert, Morrissey y Hendrick. Umpires: Pfirman; Donnelly y Klem.

Segundo juego:

Boston	000 000 201—3	12	1
Cincinnati	300 121 20x—9	12	1

Baterías: Betts, Pruett y Spohrer. Johnson y Manion.

RUMBO A ESPAÑA SALE HOY, EL BOXER MOREJON

«Cheo» Morejón. boxeador del peso welter y hermano de Lucio, embarcará en la mañana de hoy rumbo a España en el vapor Habana, acompañado de su manager señor Frank Mora. Lleve buen viaje y obtenga muchos éxitos.

La anotación final extraoficial de la olimpíada fué: 769 ptos. para E.U.; Italia, 253 y medio

Las otras naciones que mayor puntuación alcanzaron fueron Suecia, 174; Francia, 161½; Alemania, 161; Finlandia, 139, y Japón, 133. Los japonesitos triunfaron en natación

(Por TED SMITH, de la «Universal Service»)

LOS ANGELES, agosto 14. (US) Con sus demostraciones de heroísmo terminadas, escritas permanentemente en los anales del sport, los atletas de todo el mundo vieron alumbrar la antorcha olímpica sobre el peristilo del enorme stadium por última vez, para luego irse apagando.

Por espacio de cuatro años flameará solo como un recuerdo y un símbolo de los más grandes juegos olímpicos de la era moderna y luego volverá a la vida sobre el cielo de Berlín.

A pesar de que más de 1,800 hombres y mujeres de los que compitieron aquí han partido ya para sus hogares o para las últimas competencias post-olímpicas en Chicago y San Francisco el resto se reunió en el stadium para la solemne ceremonia de clausura de los juegos.

Los campeones de los últimos minutos en los sports finales de remos, esgrima, natación y eventos ecuestres, fueron coronados con toda la tradición olímpica.

Los Estados Unidos, dominando la olimpíada sobre la base de una anotación por puntos extraoficial, ocuparon el centro de la escena hoy, con Japón, Holanda, Inglaterra, Hungría, Canadá, la Argentina y Africa del Sur a los lados.

La anotación final extraoficial es: Estados Unidos, 769 puntos; Italia, 253.1-2; Suecia 174; Francia 161.1-2; Alemania 161; Finlandia 139, Japón 133.

Japón terminó al frente al terminarse los eventos de natación, superando los hombrecitos de tez bronceada a los yankees, para llevar a su tierra un campeonato que siempre ha sido americano desde que comenzaron las olimpiadas modernas.

Las nadadoras americanas, sin embargo, encabezadas por la «Reina» Helene Madison, dominaron en su división de los juegos y ganaron mucha gloria para la enseña de las barras y las estrellas.

En boxeo los Estados Unidos emergieron victoriosos, por el más pequeño de los márgenes sobre Africa del Sur y Australia.

Las palabras finales de la ceremonia de clausura serán pronunciadas por el conde de Baillet-Latour, de Bélgica, presidente del comité olímpico internacional.

Entonces el comandante G. Van Rosem, de Holanda, manager de los juegos olímpicos de Amsterdam en 1928, entregará al alcalde John C. Porter, de los Angeles, la bandera olímpica que se guardará en esta ciudad hasta que terminen los juegos de Berlín, en 1936, cuando le será entregada a su vez a la capital alemana para guardarla hasta la próxima olimpiada.

Al sonar las trompetas y saludar las banderas de todas las naciones, se extinguió la antorcha.

TRIUNFO CIENFUEGOS REGATAS PROVINCIALES NAUTICO SEGUNDO LUNAR

Hubo baile y almuerzo en el Cienfuegos Yacht Club y fiesta en el N. Cazadores

CIENFUEGOS, agosto 14. 8 y 45 p. m.

DIARIO, habana.

Celebránronse esta mañana las regatas provinciales ante concurrencia numerosa y distinguida que desde muy temprano invadió el aristocrático Cienfuegos Yacht Club, sus muelles ,malecones y playa. Se discutían dos copas, la provincial del gobernador Vázquez Bello y la municipal del alcalde Aragonés.

No concurrieron como otros años las tripulaciones de los Yachts Clubs de Caibarién y Sagua, concretándose a las locales del Cienfuegos Y. C. al Náutico y Cazadores y al O. de Colón. Quedaron en primer lugar los campeones nacionales, segundo Náutico y Cazadores y tercero Colón, haciéndose la regata en los tiempos siguientes: 5 minutos 49 segundos; 5 minutos 54 segundos y seis minutos los de Colón.

Después de efectuada la regata se celebró un opíparo almuerzo en el club ofrecido por los entusiastas lobos Joaquín Paniagua, Antonio Lino Hernández y Miguel A. Lamoglia. También se bailó antes y después del almuerzo.

Entregó personalmente el alcalde Aragonés la copa ganada por el Náutico y Cazadores al presidente de este club doctor Carlos M. Carbonell y al comodoro Benigno Aznares, pronunciándose con ese motivo sentidos discursos. Por la tarde en el mencionado club Cazadores y Náutico se ofreció una fiesta muy lucida por la señora Milagros Prado de Sánchez Clavel, presidenta del Comité de Damas, siendo invitados de honor los nadadores.

CORRESPONSAL

CHICAGO, agosto 14 US. El comisionado del base ball, Landis, regresó hoy a Chicago después de completar una investigación en St. Louis que dejó libres de toda sospecha a los players del Chicago, acusados en rumores circulantes de haber apostado.

El juez Landis no dará por ahora ninguna declaración sobre si se tomará medida disciplinaria en contra de Hornsby por sus negociaciones financieras con sus players o si es posible llegar a tal medida. El comisionado estudia el problema para saber si Hornsby ha violado alguna regla del base ball organizado.

Lefty Gómez se anotó su 20o. triunfo

Logró la distinción de ser el primer pitcher que llega a tal cifra esta temporada

WASHINGTON, agosto 14.—US.—Los Yankees terminaron sus series de la temporada en esta ciudad, hoy por la tarde, derrotando a los Senadores, 5 por 4, para apuntarse su séptimo triunfo consecutivo y segundo sobre los locales.

Babe Ruth bateó su home run número 33 de la temporada, comenzando este batazo la anotación en el cuarto inning. Fué un batazo terrible, que pasó sobre la cerca del right field. Fué conectado a expensas de Monte Weaver, leader de los lanzadores derechos del Washington, que pitcheó los primeros seis inings antes de retirarse para que bateara Reynolds por él.

Lefty Gómez, brillante lanzador zurdo de los Yankees, se acreditó la victoria, siendo este su vigésimo triunfo de la temporada, logrando la distinción de ser el primer pitcher que alcanza tal número. Fué expulsado del box en el noveno. Los Senadores llenaron las bases sin outs. Cy Moore reemplazó al zurdo y tuvo éxito al salvaguardar la ventaja.

Monte Weaver, que ha ganado 13 juegos con los locales cargó con la derrota.

New York	000 102 020	5	13	0
Washington	000 101 002	4	15	1

Baterías: Gómez, Moore y Dickey. Weaver, Brown y Spencer.

LOS ANGELES, agosto 14. (INS) Francis Tappaan, estrella de futbol de la Universidad del Sur de California, y la señora Berth Moreno, hija del celebrado artista del cine Antonio Moreno, han anunciado hoy su propósito de casarse el sábado.

Derrotó el club Fortuna al team del "C. Inglés"

El Teléfonos venció fácilmente en el primer game al Liceo de Bejucal.

(Por REG.)

Los equipos de la Habana triunfaron anoche decisivamente sobre la simpática representación baskebolística de Bejucal. El Fortuna, a segunda hora y el Teléfonos, en el turno de apertura, se apuntaron dos victorias bien sonadas conquistando por consecuencia los trofeos «Cipriano Fernández» y «Manuel Junco», ofrecidos por los distinguidos astures con ocasión del cuarto aniversario del Club Deportivo Asturias.

Toto López Senén, la formidable baskebolista del Teléfonos, fué la nota culminante del primer juego. La prolongada player, con su estatura decisiva, su juego eficiente y el concurso que en resumen brindó a su equipo, inclinó prácticamente la balanza. Las simpáticas chiquillas del Liceo lucían liliputienses junto a la gran jugadora, que viene a redondear el team del Teléfonos.

No tuvo problema el equipo de la Habana. Toto en racha estupenda; Isabel Jiménez; Cuca Gómez Roca; Celia Blanco; todas en fin, con su juego en extremo brillante, contribuyeron a hacer más viable el camino del triunfo.

Del Liceo se destacaron las hermanas González y la muy simpática Carmen García.

El Colegio Inglés hizo un esfuerzo notable frente al Fortuna. El primer tiempo resultó de gran expectación para los muchos fans que anoche atestaron el favorecido floor del Asturias.

Su resultado fué favorable a la causa del Bejucal por cuatro puntos. El Fortuna inició su reacción en el segundo tiempo y desde sus inicios se hizo sentir para terminar el game a todo vapor, apuntándose siete hermosos puntos que contribuyeron a consolidar el triunfo.

Maruca Encinosa y Haydee Fernández, brindaron un concurso efectivo al Colegio Inglés y el Fortuna se destacaron Carlotica Valea, Zenaida Castro y Mimí Salmón.

El score del primer juego fué.

Teléfonos	28
Liceo de Bejucal	8

Véase el segundo:

COLEGIO INGLES

	Fig	Fog.	FC.
Maruca Encinosa	2	1	0
Corina Echezábal	0	0	0
Lourdes Pérez	0	0	3
Ada Cangas	0	0	3
Haydee Fernández	1	1	3
E. Tamargo	0	0	1
Totales	3	2	10

FORTUNA

	Fig	Fog.	FC.
Lucila Lugiolo	0	0	0
Carlota Valea	2	1	0
Zenaida Castro	0	2	0
M. Salmón	1	2	1
Nena Salmón	0	0	2
Adolfina Gauvalle	1	1	1
Juana León	0	0	1
Concha Méndez	0	0	2
Totales	4	6	7

C. Inglés	8
Fortuna	14

Referee: Raúl Canosa. Anotador: B. Pichardo, Jr. Cronometrista: J. Valdés Orta

M.E.C.D. 2016

EL GATO NEGRO

CACHEIRO Y HERMANO

No desdeñe los $50.000 del GORDO que se los asegura un billete de EL GATO NEGRO

Venga a EL GATO NEGRO y lleve un Premio.-Vendimos el 2do.-6092- $10.000.-Pagamos los MAYORES el mismo día del sorteo

Algunos de los números que tenemos a la venta para el próximo sorteo de Agosto 21:
Entero: $13.00. Se atenderán pedidos del interior. Añada franqueo: 26 cts. entero, 17 cts, medio billete y 11 cts la hoja.

114	1123	2768	3431	4878	5869	7042	8652	9338	10769	11555	12993	14199
179	1318	2792	3545	4879	6201	7146	8690	9448	10837	11984	13100	14632
694	1342	2853	3722	5002	6510	7308	8700	9720	10978	12364	13110	14679
870	1366	2861	4570	5118	6592	7309	8856	9973	11051	12551	13232	14697
922	1824	3002	4779	5227	6798	7401	8983	10396	11223	12670	13250	14861
972	2282	3245	4804	5362	6891	7901	9209	10574	11402	12778	13406	14998
1040	2507	3321	4859	5429	6976	8374	9279	10662	11435	12928	13925	.....

PREGUNTE por estos números especiales: 2, 7, 888, 1313, 1616, 11088, 13044, 13113, 13131

CASA CENTRAL: Obispo 65 Tlefs: A-0000 y A-7780.—SUCURSALES: Obispo y Aguiar. Telf M-4017 GALIANO Y ZANJA: A-9298

Venciendo ayer al Teléfonos, el Hershey logra escalar el lugar de honor del base ball amateur

Un gran desafío ofrecieron los magníficos teams en el Stadium de Regla. «Me venció el calor...» nos dice Picazo. El zurdo del Teléfonos pitcheó brillantemente

EL VIBORA CONQUISTO AL FORTUNA: 6 X 3

(Por M. F. de la REGUERA)

Perdió el Teléfonos su cuarto juego del Campeonato de base báll de la Liga Nacional y este fracaso se le apunta a Narciso Picazo, el magnífico lanzador amateur, pese a su demostración brillante durante todo el transcurso del prolongado game. Picazo actuó ayer como en los días de su mejor esplendor. Fué el pitcher consistente, efectivo de siempre... pero no pudo resistir el enorme trabajo que significaban doce episodios de labor ardua frente a un team que, como el Hershey, dispone de una batería formidable. Debemos mencionar también, como lo más destacado de este encuentro, la labor de Bibi González, el nuevo azucarero que fué un adversario digno de la estrella telefónica. Ambos lanzadores, actuando en espléndida forma, permitieron la celebración de uno de los mejores desafíos de la campaña. Fué un juego reñido, muy discutido siempre, que mantuvo de figuras centrales a Picazo y Bibí. El «premier» telefónico nos dijo cuando el game terminó:

«No es posible que pudiera resistir más, pues me sentía agotado por los efectos de la temperatura; creo que he hecho lo mejor posible por que el Teléfonos ascendiera... Pero otro día será y además mi team no ha caído todavía, en el ánimo de nosotros todos se mantiene muy firme el deseo de conquistar el trapo por un año más»...

Las declaraciones de Picazo nos parecen sensatas; pero nosotros nos atreveríamos a agregar algo más: el batting del Teléfonos fué pobre, no respondió con su oportunidad característica en los instantes precisos. El equipo, además, en todo el transcurso del game, lució algo desganado y llegó con vida hasta un punto tan avanzado de los acontecimientos gracias al pitching de Picazo. La mejor demostración de que Picazo actuó ayer en forma la tenemos elocuentemente reflejada en el score en el que aparece con ocho ponchados y solamente dos bases por bolas concedidas.

EL HERSHEY EN MAGNIFICA FORMA

Los azucareros están jugando una gran pelota. El team luce poderoso y nos ofreció una prueba de ello al resistir y vencer a Picazo en uno de sus mejores días. Desde ayer se encuentra en el primer lugar del Campeonato y nos parece será algo difícil, tarea ardua en extremo, desalojarlos de esa posición después de su última adquisición en la persona de Bibi González, que es todo un señor pitcher.

Reguera, como siempre, actuó admirablemente detrás del home, conduciendo con su maestría característica al ex viboreño. El ex player escribe en otras de las columnas del equipo hersiano y en su labor pueden confiar justamente esperanzados los partidarios de su causa.

ALGUNOS DETALLES AL FINAL

Después de las primeras anotaciones el juego, como ya hemos dicho, se mantuvo en condiciones de gran interés. Los hombres se despachaban rápidamente y los lanzadores lucían dueños de la situación. El noveno fué algo desfavorable al Teléfonos cuando lo abrió Picazo con un hit pero más tarde se consumaron los tres outs sin mayores complicaciones. Y así marcharon los acontecimientos hasta el duodécimo: Batán lo abrió con un two bagger: Valdés con un lindo hit provocó la anotación del primer bateador y más tarde el resto de la ofensiva que en esta ocasión encabezó Bibi se encargó de fabricar el racimo decisivo interviniendo algunos amantequillamientos del campo telefonista. Fué el inning malo de Picazo y a que lo fuera contribuyó su campo. Un poco de efectividad en aquellos instantes, hubiera evitado seguramente la catástrofe.

TRIUNFO DEL VIBORA

Podemos decir que el Víbora fácilmente conquistó su triunfo. Con tres anotaciones en el primer episodio merced a un formidable batazo de cuatro esquinas del siempre eficiente Quesada, marcó el paso desde aquel momento mientras el Fortuna se sentía anestesiado con las curvas de Guerrero hasta el octavo acto y para finalizar, con Gay en el box, que ha resultado un tapón de consistencia en días consecutivos de actuación. Pocos destellos de acometividad ofrecieron los blanquinegros. Tres hits, en resumen, bateó el Fortuna. La ofensiva se encuentra en un slump completo y en estos condiciones no es posible mantener grandes aspiraciones.

OTRA CARGA EN EL OCTAVO

Para reafirmar su triunfo el Víbora Tennis volvió por la carga en el octavo, logrando otro racimo de tres anotaciones, combinándose batazos de Quesada y Chinango de hits con boletos de libre tránsito, concedidos en aquella oportunidad. Con media de anotaciones ya el triunfo viboreño se daba por descontado, pues aunque el Fortuna reaccionó algo en la terminación de esa misma entrada, la sangre no llegó al río, contentándose con un buen par de carreritas, en cuya consecución puso su granto de arena el recio bate de Falla, el único que parece continuar con la vista clara. Corderio falló nuevamente. El pimentoso catcher necesita abrir un poco los ojos, pues ya van sumando muchas las oportunidades en que fracasa estrepitosamente — cuando su esfuerzo podía signiifcar algo positivo para su equipo.

Julián García, fuera de las oportunidades en que el Víbora se desató, no estuvo del todo mal, pero esas ocasiones resultaron tan decisivas... que no hacía falta mayor esfuerzo en favor de una causa.

Ayer, Quesada y el sábado Juanillo Fernández, conectaron de homers. Estos players tienen derecho al premio de Modesto Gómez, consistente en una magnífica majagua. Pueden pasar a recogerlos por esta redacción, entrevistándose con el compañero Galiana o con el que habla...

VIBORA

	V.	C.	H.	O.	A.	E.
R. Costales ss	4	1	1	0	3	0
E. Escudero lf	3	1	0	2	0	0
C. Martínez c.	3	2	2	5	0	0
G. Quesada 1b	4	2	2	9	0	0
F. Gay 2b. p.	4	0	0	3	3	0
D. Rodríguez 3b.	4	0	1	3	3	2
R. Vega, cf 2b	4	0	0	3	0	0
C. Santos rf cf.	4	0	0	1	0	0
E. Guerrero, p. rf	2	0	0	1	1	0
Totales	32	6	6	27	10	2

FORTUNA

	V.	C.	H.	O.	A.	E.
A. Gómez lf	3	2	0	3	1	0
P. Navarrete rf	4	0	1	0	0	0
M. Avoy cf	1	0	0	1	0	1
A. Falla 3b.	4	0	1	1	6	0
R. Cordeiro c.	4	0	0	2	1	0
P. Alonso 1b	4	0	1	16	0	1
M. González 2b	4	0	0	3	6	0
R. Camino ss.	2	0	0	0	2	1
J. García p.	4	0	0	1	4	0
A. Ruiz cf.	1	1	0	0	0	0
Totales	31	3	3	27	20	3

Anotación por entradas

Víbora	300 000 030—6
Fortuna	000 001 020—3

Sumario

Home runs: Quesada.
Two base hits: C. Martínez.
Sacrifice hits: E. Escudero 1.
Carreras producidas por los bateadores: G. Quesada 4; P. Navarrete; F. Gay; 1; D. Rodríguez 1; A. Falla.
Bases robadas: A. Gómez 2; A. Ruiz 1; A. Falla 2.
Double plays: J. García a P. Alonso; A. Gómez a N. González a P. Alonso.
Struck outs: E. Guerrero 2: García 2; F. Gay 2.
Bases por bolas: E. Guerrero 4; J. García 5; F. Gay 0.
Dead balls: E. Guerrero a A. Ruiz.
Wilds: J. García.
Quedados en bases: Víbora 5: Fortuna 4.
Tiempo: 1 hora 53 minutos.
Anotador: Eugenio de Torres.
Observaciones: Hits a E. Guerrero 2 en 7 un tercio y 25 veces al bate.

HERSHEY

	V.	C.	H.	O.	A.	E.
E. del Sol rf	5	0	0	5	0	0
F. González 3b	6	0	3	4	1	0
A. Alvarez 1b	5	0	0	8	0	0
R. Román lf.	5	0	0	3	0	0
C. Batan cf	5	1	2	5	0	0
A. Valdés ss.	5	2	2	5	3	0
Santa Cruz 2b	5	0	0	2	3	1
J. A. Reguera c.	5	1	2	1	0	0
J. L. González p	4	0	1	3	4	0
Totales	45	4	10	36	11	1

TELEFONOS

	V.	C.	H.	O.	A.	E.
J. Colinó lf 1b	5	0	0	7	0	1
F. Alonso cf	6	1	2	2	1	0
F. Espiñeira c.	5	0	2	8	2	0
O. Reyes 1b	3	0	2	5	0	0
A. Palencia ss.	4	0	0	1	6	0
L. Romero 2b	4	0	2	3	4	0
Domínguez, rf	4	0	0	4	0	0
A. Suárez 3b	5	0	0	4	3	1
N. Picazo p.	5	0	0	1	0	0
M. Flores lf	2	0	0	1	0	0
Totales	43	1	8	36	16	2

Anotación por entradas

Hershey	010 000 000 003—4
Teléfonos	000 010 000 000—1

Sumario

Sacrifce hits: A. Palencia.
Carreras producidas por los bateadores: R. Reyes.
Bases robadas: A. Valdés; L. Romero.
Double plays: Santa Cruz a A. Valdés; a A. A. Alvarez; A. Palencia a L. Romero a J. Colinó.
Struck outs: J. L. González 0; N. Picazo 8.
Bases por bolas: J. L. González 6; N. Picazo 2.
Tiempo: 2 horas 14 minutos.
Umpires: Atán home; Magriñat bases.
Anotador: Eugenio de Torres.

ENTRE CAZADORES

—Ganó el Teniente Alfonso, el Campeonato de Rifle.
—No se pudo tirar el Campeonato de Revólver a 50 yardas.
—En una pool celebrada, triunfó Andrés Bustillo con 423.

(Por PETER)

No se pudo tirar el Campeonato de Revólver ayer en el Club de Cazadores del Cerro, y no se pudo tirar porque esta competencia corresponde celebrarla este año en la Gentil Yucayo, y aunque el Presidente del Club, señor Joaquín Doyharzabal, esccribió a Matanzas pidiendo el permiso para tirar dicha justa en el range de la sociedad del Lucero, no se ha recibido contestación. Los señores tiradores tienen esperanza de tirar dicha competencia el domingo próximo, pero para ello, repetimos, tienen que tener la autorización. la cual esperan de un momento a otro.

La única justa oficial celebrada, pues, fué la del Campeonato Nacional de Rifle. La frialdad que se advirtió en las últimas fechas de la «season», para que fué el motivo para que ayer, a la hora de efectuar el Campeonato, sólo hicieran acto de presencia tres de los más destacados tiradores, el teniente Gustavo Alfonso, Jesús Coll y Carlitos Sauvalle. Pepe Coll, Pepillito Cueto, Claudio Grande y otros, brillaron por su ausencia.

Venció el teniente Gustavo Alfonso, el mismo que ganara el domingo anterior la justa nacional del Revólver a 50 yardas, en reñida lucha contra el doctor Joaquín Pedroso y Pequeño y Manolo Porro. El Teniente hizo dos cartones perfectos, el cuarto y el séptimo; menos el octavo, en el que registró su más bajo score, 48 de 50, en todos los otros siete cartones sólo perdió un punto en cada uno.

Jesús Coll fué víctima sin duda alguna de su poco entrenamiento. Su ausencia de la Galería de los Cuentos ha sido muy notable, y por eso sin duda alguna le pasó algo extraordinario, logrando sólo un 47 en su tercer cartón, con el cual, prácticamente, quedó fuera «del dinero» No obstante, se advirtió su entereza en el tiro, pues cualquier otro tirador, sabiendo que ya no podía ganar, se le hubiera caído el pulso y hasta se hubiera retirado. Jesús Coll, no obstante, siguió tirando y después de ese desastre logró hasta un 50 en su séptimo cartón.

Carlitos Sauvalle tiró también bastante bien, sobre todo con mucha regularidad, quedando a cinco puntos por debajo del campeón.

A continuación publicamos los scores por cartón y el gran total:

TIRADORES	1o	2o	3o	4o	5o	6o	7o	8o	9o	10o	Total
Tte. G. Alfonso	49	49	49	50	49	49	50	48	49	49	489
Jesús Coll	49	49	47	49	49	48	50	49	48	48	486
Carlitos Sauvalle	48	48	48	49	48	49	48	48	49	49	484

Los señores que estaban dispuestos a optar por el Campeonato de Revólver a 50 yardas, y que no pudieron hacerlo, como decimos antes, por no llegar la contestación del Club de Cazadores de Matanzas, se entretuvieron en tirar una pool, y en ella demostró una vez más su fufirismo con el arma corta el señor Andrés Bustillo, Director de la Galería de Revólver, quien mejoró en dos puntos al campeón nacional de las 20 yardas, que fué el que quedó en segundo lugar.

Véase el resultado de la pool, así como el arma empleada por cada uno de los tiradores y el parque utilizado.

TIRADORES	ARMA		PARQUE	Score
Andrés Bustillo	S. and W. 38		Dominion.	423
Tte. G. Alfonso	Id.	Id.	Winchester	421
Dr. J. Pedroso	Id.	Id.	Dominion	418
Dr. Rodríguez Feo	K 22		Peter	375
Tte. Enrique Ros	K 22		Peter	Ret

"Staracena" se apuntó en la última justa del programa, su séptimo triunfo del meeting

Tras reñido duelo con Sir Alwington en todo el trayecto, pudo sacarle un largo al cruzar la meta. Camagüey produjo el pago más bajo de la temp. de verano, al cobrar en la 1ra.

(Po «JERRY» CORRALES)

La potranca de tres años Staracene, hija de Star Master-Caracena, alcanzó su séptima victoria del actual mitin de turf veraniego en el handicap reclamable a milla y un dieciseisavo, que como estelar en el atractivo programa de siete justas cerró los acontecimientos de la grata jornada que ayer tarde congregó numerosa concurrencia en el bello feudo de Oriental Park.

Fué digna justa estelar la que correspondió a Staracene tras enconado duelo que sostuvo desde el poste de los cinco y medio furlongs hasta que ya cerca de la meta pudo decidir por el margen de cuerpo y medio sobre Sir Alwington, con quien corrió aparejada en gran trecho del recorrido. Real Silk y Old William, los otros contendientes, nunca fueron factores.

El jockey F. Fernández, que con el éxito de Staracene se anotó el trío de victorias ayer tarde, por haber antes piloteado a Camagüey y Clemmie, demostró poseer las cualidades que hacen a los buenos jinetes del turf. El éxito de Staracene se debió en mayor parte al tacto que desplegó el ahijado de Alberto Inclán, mientras el diminuto Beecroft en su afán de sostener a Sir Alwington de líder no permitió a éste el respiro que habría luego de permitirle mejor esfuerzo finalista.

BELLA TARDE DE TURF VERANIEGO

Viose Oriental Park favorecido por numerosa concurrencia de hípicos de todas las procedencias, que gozaron la sucesión de peripecias registradas en los siete episodios decididos sobre piso en excelentes condiciones.

Correspondieron en seis de los siete eventos los ejemplares más extensamente jugados por la clientela del Club Hípico de Cuba, iniciándose la racha Macetín con el éxito de Camagüey, que jugaron sin pestañear los hípicos calculistas desde Mondoñedo hasta Sabanallana, causa de su dividendo reajustado de $2.40. Siguió después el inesperado triunfo de Billycoo, $16.80; para persistir de calle la racha de Running Girl, $4.00; Oregon Citizen, $6.00; Clemmie, $6.40; Joe Adams, $6.40; y Staracene en la del cierre, $3.20, que produjo gratas utilidades a la grey de la Maceta y la Hipoteca.

COMBINACIONES DE DAILY DOUBLE

Persistió la buena suerte de la legión de hípicos documentados y calculistas al darse en la jornada turfista de ayer tarde las combinaciones del daily double sobre las que de bruces se fueron Rebolledo y toda la parentela.

La de tercera y cuarta carrera, 2.4 Running Girl-Oregon Citizen, ejemplar éste que tras incontables salidas invernales pudo al fin anotarse ayer la primera victoria en sus seis años de vida, se pagó a razón de $7.60 por cada peso invertido. A razón de $725.80 por cada peso se hubiera pagado la 2-1 Running Girl-McWiggle.

La de cuarta y quinta 4-3 Oregon Citizen-Clemmie, obtuvo dividendo de $19.00 por cada boleto de a peso.

DEBUTO SPECTRE EN LA CUARTA

Spectre, la hija de Bud Lerner, Phantom, que en la última temporada de turf invernal en Oriental Park retribuyó en dos ocasiones con robustiano dividendo a sus simpatizadores, hizo ayer tras prolongado descanso, su debut del mitin veraniego en el cuarto episodio a seis furlongs con las sedas del doctor A. G. Bavastro, para finalizar tercera en dicha justa ganada por Running Girl seguida ésta por Hamhocks.

RETIRADOS REGINA H. Y CURT

A petición de las partes interesadas, fueron excusados de tomar parte en los turnos quinto y séptimo respectivamente. los ejemplares Regina H., y Curt.

PERDOMO SE ANOTO DOS VICTORIAS

Piloteando a Billycoo el de mejor pago de ayer tarde, al ganar el segundo episodio y Joe Adams en la sexta, que jugó todo el hipódromo por aparecer con buen chance, se anotó dos victorias ayer tarde el jockey Acisclo Perdomó, poniendo con ello fin a la mala racha que lo ha venido persiguiendo en las últimas tres semanas.

CAMAGUEY EL FAVORITO VIGUETA

Camagüey, el potro de dos años, hijo de Everglade-Mitchi, correspondió con donosura a su favoritismo vigueta para dar al Caimito Stable el primer triunfo de la grata jornada de turf que ayer tarde pasó a la historia como un triunfo más para el Club Hípico de Cuba. Por cuatro largos aventajó sin susto alguno en cinco y medio furlongs a su rival más cercano Billy McIntyre.

LIGA DEL SUR

RESULTADOS DE LOS JUEGOS CELEBRADOS AYER EN ESTE CIRCUITO

Birmigham 4, Nashville 8. primer juego.

Little Rock 3, Knoxville 1. primer juego. Little Rock 6, Knoxville 2, segundo juego.

New Orleans 4, Crattanooga 7, primer juego. New Orleans 2, Crattanooga 4, segundo juego.

Atlanta 1, Menphis 5, primer juego. Atlanta 2, Memphi 4, segundo juego.

ASOCIACION AMERICANA

Kansas City 1, Toledo 7, primer juego. Kansas City 7, Toledo 4, segundo juego.

St. Paul 11, Louisville 5, primer juego. St. Paul 3, Louisville 17, segundo juego.

Minneapolis 6, Indianapolis 1, primer juego. Menneapolis 4, Indianapolis 0. segundo juego.

Milwaukee 4, Columbus 11.

SECRETARIA DE HACIENDA

DIRECCION GENERAL DE LA LOTERIA NACIONAL

LISTA de los números premiados en el Sorteo No. 833 ordinario, celebrado en la Habana el 14 de Agosto de 1932

NUMEROS	PESOS
DECENA	
22	—100
CENTENA	
104	— 50
154	— 50
165	— 50
192	— 50
227	— 50
237	— 50
271	— 50
327	— 50
347	— 50
357	— 50
358	—500
385	— 50
459	— 50
477	— 50
489	— 50
607	— 50
684	— 50
705	— 50
707	— 50
736	— 50
737	— 50
747	—100
849	— 50
885	— 50
933	—100
943	— 50
944	—500
999	— 50
MIL	
1015	— 50
1021	— 50
1047	— 50
1124	— 50
1145	— 50
1169	— 50
1222	—500
1265	— 50
1268	— 50
1293	— 50
1309	— 50
1444	—100
1452	— 50
1458	— 50
1494	— 50
1501	— 50
1548	— 50
1577	— 50
1606	— 50
1609	— 50
1647	— 50
1649	— 50
1686	—100
1710	— 50
1762	— 50
1763	—100
1771	— 50
1772	— 50
1806	— 50
1809	— 50
1811	— 50
1813	— 50
1820	— 50
1825	— 50

NUMEROS	PESOS
1872	— 50
1897	— 50
1907	— 50
1943	— 50
1957	— 50
1984	— 50
DOS MIL	
2005	— 50
2007	— 50
2012	—100
2027	— 50
2037	— 50
2053	— 50
2066	— 50
2076	— 50
2096	— 50
2099	— 50
2104	— 50
2106	— 50
2121	— 50
2147	— 50
2149	— 50
2159	— 50
2219	— 50
2274	— 50
2277	— 50
2290	— 50
2329	— 50
2332	— 50
2349	— 50
2387	— 50
2497	— 50
2510	— 50
2534	—100
2567	— 50
2568	— 50
2613	— 50
2620	— 50
2652	—100
2689	— 50
2710	— 50
2734	— 50
2806	— 50
2823	— 50
2835	— 50
2842	—100
2863	— 50
2919	— 50
2921	— 50
2930	— 50
2933	— 50
2972	— 50
2990	— 50
TRES MIL	
3009	— 50
3049	— 50
3066	—100
3073	— 50
3085	— 50
3089	— 50
3116	— 50
3135	— 50
3137	— 50
3155	— 50
3168	— 50
3169	— 50
3189	— 50
3192	— 50
3227	— 50

NUMEROS	PESOS
3232	— 50
3239	— 50
3252	— 50
3294	—100
3299	— 50
3358	— 50
3398	— 50
3411	— 50
3417	— 50
3436	— 50
3465	— 50
3471	— 50
3510	—100
3527	— 50
3547	— 50
3550	— 50
3552	— 50
3554	— 50
3573	— 50
3591	— 50
3647	— 50
3660	— 50
3728	— 50
3734	— 50
3751	—100
3754	— 50
3817	— 50
3896	— 50
3950	— 50
3956	— 50
3979	— 50
CUATRO MIL	
4000	—500
4025	— 50
4027	— 50
4040	— 50
4060	— 50
4116	— 50
4136	— 50
4171	—500
4172	— 50
4187	— 50
4205	— 50
4214	— 50
4240	— 50
4255	— 50
4257	— 50
4330	— 50
4382	— 50
4410	— 50
4437	—100
4454	— 50
4483	— 50
4504	— 50
4526	—100
4527	— 50
4530	—100
4541	—100
4565	— 50
4635	— 50
4645	— 50
4676	— 50
4695	— 50
4712	— 50
4715	— 50
4758	— 50
4792	— 50
4843	— 50
4871	— 50

NUMEROS	PESOS
4914	— 50
4950	— 50
4953	— 50
4970	— 50
CINCO MIL	
5006	— 50
5021	— 50
5036	—500
5047	— 50
5069	— 50
5083	— 50
5087	—100
5111	— 50
5121	—100
5128	— 50
5140	— 50
5205	— 50
5207	— 50
5243	— 50
5300	— 50
5301	— 50
5316	— 50
5319	— 50
5349	— 50
5360	— 50
5399	— 50
5453	— 50
5455	— 50
5482	— 50
5493	— 50
5533	— 50
5550	— 50
5584	— 50
5585	—100
5600	— 50
5607	— 50
5620	—100
5627	— 50
5650	— 50
5667	— 50
5713	— 50
5731	— 50
5762	— 50
5812	— 50
5901	— 50
SEIS MIL	
6022	—100
6052	— 50
6086	— 50
6088	— 50
6091	a.—200
6092	10,000
6093	p.—200
6097	— 50
6128	— 50
6130	— 50
6170	— 50
6199	—100
6219	— 50
6239	— 50
6247	— 50
6300	— 50
6331	— 50
6349	— 50
6359	— 50
6432	— 50

NUMEROS	PESOS
6553	— 50
6585	— 50
6610	— 50
6680	—100
6681	— 50
6682	— 50
6684	— 50
6691	— 50
6706	— 50
6765	— 50
6805	— 50
6820	—100
6885	— 50
6891	—500
6913	—100
6928	— 50
6960	— 50
6988	— 50
6997	— 50
SIETE MIL	
7015	— 50
7025	— 50
7028	— 50
7067	— 50
7073	— 50
7075	— 50
7097	— 50
7137	— 50
7212	— 50
7228	— 50
7236	— 50
7304	— 50
7316	— 50
7351	— 50
7447	— 50
7448	— 50
7467	— 50
7481	—100
7502	— 50
7512	— 50
7519	— 50
7586	— 50
7594	— 50
7606	— 50
7651	—100
7730	— 50
7752	— 50
7761	— 50
7770	—100
7777	— 50
7781	— 50
7803	— 50
7825	— 50
7835	—100
7854	— 50
7871	— 50
7879	— 50
7888	— 50
7890	—100
7894	— 50
7941	— 50
7942	—5,000
OCHO MIL	
8013	—100
8023	— 50
8030	— 50
8046	— 50
8051	— 50

NUMEROS	PESOS
8076	— 50
8140	— 50
8159	— 50
8164	— 50
8185	— 50
8280	— 50
8303	— 50
8313	—100
8392	— 50
8417	— 50
8475	— 50
8541	— 50
8609	— 50
8674	— 50
8741	— 50
8782	—500
8800	— 50
8820	— 50
8879	— 50
8910	— 50
NUEVE MIL	
9015	— 50
9027	— 50
9034	— 50
9107	— 50
9158	— 50
9161	— 50
9222	— 50
9252	— 50
9285	— 50
9297	— 50
9309	— 50
9322	— 50
9332	—100
9352	— 50
9373	— 50
9374	— 50
9412	— 50
9420	— 50
9442	— 50
9492	— 50
9522	— 50
9524	— 50
9525	— 50
9566	— 50
9577	— 50
9615	— 50
9634	— 50
9645	— 50
9654	— 50
9684	— 50
9696	— 50
9711	—500
9715	— 50
9762	— 50
9763	— 50
9787	—100
9852	— 50
9865	— 50
9872	— 50
9973	— 50
9974	— 50
9986	— 50
9990	— 50
DIEZ MIL	
10091	— 50
10172	—100
10173	— 50

NUMEROS	PESOS
10205	— 50
10210	— 50
10212	— 50
10269	— 50
10283	— 50
10353	— 50
10528	— 50
10558	— 50
10568	— 50
10619	— 50
10634	— 50
10658	— 50
10707	— 50
10856	— 50
10885	— 50
10898	— 50
10901	— 50
10933	— 50
10959	— 50
10965	— 50
ONCE MIL	
11003	— 50
11040	— 50
11076	— 50
11081	— 50
11104	— 50
11106	—100
11121	— 50
11179	—100
11203	— 50
11207	— 50
11212	— 50
11280	— 50
11314	— 50
11391	— 50
11397	— 50
11407	— 50
11414	— 50
11501	c.— 50
11502	c.— 50
11503	c.— 50
11504	c.— 50
11505	c.— 50
11506	c.— 50
11507	c.— 50
11508	c.— 50
11509	c.— 50
11510	c.— 50
11511	c.— 50
11512	c.— 50
11513	c.— 50
11514	c.— 50
11515	c.— 50
11516	c.— 50
11517	c.— 50
11518	c.— 50
11519	c.— 50
11520	c.— 50
11521	c.— 50
11522	c.— 50
11523	c.— 50
11524	c.— 50
11525	c.— 50
11526	c.— 50
11527	c.— 50
11528	c.— 50
11529	c.— 50
11530	c.— 50
11531	c.— 50
11532	c.— 50

NUMEROS	PESOS
11533	— 50
11533	c.— 50
11534	c.— 50
11535	c.— 50
11536	c.— 50
11537	c.— 50
11538	c.— 50
11539	c.— 50
11540	c.— 50
11541	c.— 50
11542	c.— 50
11543	c.— 50
11544	c.— 50
11545	c.— 50
11546	c.— 50
11547	c.— 50
11548	c.— 50
11549	c.— 50
11550	c.— 50
11551	c.— 50
11552	c.— 50
11553	c.— 50
11554	c.— 50
11555	c.— 50
11556	c.— 50
11557	c.— 50
11557	a.—500
11558	50,000
11559	p.—500
11559	c.— 50
11560	c.— 50
11561	c.— 50
11562	c.— 50
11563	c.— 50
11564	c.— 50
11565	c.— 50
11566	c.— 50
11567	c.— 50
11568	c.— 50
11569	c.— 50
11570	c.— 50
11571	c.— 50
11572	c.— 50
11573	c.— 50
11574	c.— 50
11575	c.— 50
11576	c.— 50
11577	c.— 50
11578	c.— 50
11579	c.— 50
11580	c.— 50
11581	c.— 50
11582	c.— 50
11583	c.— 50
11584	c.— 50
11585	c.— 50
11586	c.— 50
11587	c.— 50
11588	c.— 50
11589	c.— 50
11590	c.— 50
11591	c.— 50
11592	c.— 50
11593	c.— 50
11594	c.— 50
11595	c.— 50
11596	c.— 50
11597	c.— 50

NUMEROS	PESOS
11598	c.— 50
11599	c.— 50
11600	c.— 50
11629	— 50
11684	— 50
11688	— 50
11697	— 50
11711	—500
11741	— 50
11747	— 50
11750	— 50
11767	— 50
11772	— 50
11780	— 50
11791	— 50
11799	— 50
11929	— 50
11934	— 50
DOCE MIL	
12070	— 50
12082	— 50
12168	— 50
12169	— 50
12212	—100
12222	— 50
12250	— 50
12253	— 50
12274	— 50
12293	— 50
12400	— 50
12440	—100
12444	— 50
12476	— 50
12483	— 50
12522	— 50
12539	—100
12542	— 50
12568	— 50
12604	— 50
12614	— 50
12623	— 50
12637	— 50
12712	— 50
12735	— 50
12765	— 50
12827	— 50
12895	— 50
12972	— 50
12985	—100
TRECE MIL	
13013	— 50
13036	— 50
13064	— 50
13083	— 50
13132	— 50
13133	— 50
13139	— 50
13189	— 50
13305	— 50
13309	— 50
13452	— 50
13496	— 50
13501	— 50
13518	— 50
13537	— 50
13604	— 50
13606	— 50

NUMEROS	PESOS
13622	— 50
13652	— 50
13670	— 50
13682	— 50
13702	— 50
13715	— 50
13735	— 50
13748	—100
13846	— 50
13858	— 50
13877	—100
13917	—100
CATORCE MIL	
14027	— 50
14032	— 50
14033	— 50
14066	— 50
14099	— 50
14116	— 50
14123	— 50
14132	— 50
14153	— 50
14165	—100
14231	— 50
14266	— 50
14300	—100
14314	—100
14330	— 50
14374	— 50
14392	—100
14519	—100
14523	— 50
14562	— 50
14569	— 50
14572	— 50
14585	— 50
14626	— 50
14679	— 50
14767	— 50
14822	— 50
14862	— 50
14948	— 50
14949	— 50
14972	— 50

"EL FENIX"

«SIMBOLO DE SUERTE» «LA CASA DE MODA»
COMO CONSECUENCIA LOGICA

De las muchas veces que Ud. pasa por esta esquina de Galiano y Dragones, habrá una vez por lo menos que Ud. echa la vista a nuestras vidrieras. En ese instante que vé el billete, algo le indicará que en él está su oportunidad. $50.000 serán la compensación a ese presentimiento.

Escoja entre parte de nuestra numeración del sorteo de agosto 20

418	1665	3330	5107	6669	8258	9890	11353	13009
466	2043	3759	5396	6849	8539	10332	11750	13079
602	2395	3928	5486	7248	8724	10375	11959	13543
881	2579	4311	5734	7259	8793	10753	12314	13794
948	2370	4375	5793	7485	9185	10902	12494	14509
1195	2824	4836	6099	7670	9390	10947	12632	14569
1222	3088	4893	6136	7734	9424	11106	12742	14607
1543	3275	4918	6607	8102	9707	11198	12786	14770

A RAZON de $12.50 más franqueo. Precio especial más barato a revendedores. En precios de Colecturías no tenemos competidores; véannos antes de vender. Remitimos a todas partes desde una fracción en adelante.

ALVAREZ Y GUTIERREZ. — GALIANO 124. — ESQUINA A DRAGONES. — TELEFONO M-3355. — HABANA

CASA CALLEJA

BILLETES DE LOTERIA EN TODAS CANTIDADES

ATENCION! En el sorteo de ayer, vendimos los DOS PREMIOS MAYORES

11558 en $50.00

Medio billete a la casa Rodiles, de Sagua la Grande y MEDIO BILLETE DETALLADO EN NUESTRA VIDRIERA— al menudeo.

6092 en $10.000

Se lo servimos a nuestro cliente el señor Antonio Fernández, de Cienfuegos.

EXHIBIMOS LAS FACTURAS DE LA RENTA y hacemos una REGALIA de $5.000 al que pruebe lo contrario.

De enero a la fecha, esta Casa ha vendido:-Seis Premios Mayores:- 4 segundos premios y 6 terceros premios

Pida para el próximo a $13, libre de gastos. Atención preferente a pedidos del interior. Mande su dirección clara y completa y se le servirá en el acto.

CALLEJA & CO.
S. en C.

Monserrate 95 — Teléfonos A-7027 A-5813
Apartado 2373.—Habana. — Cable y telégrafo «JALLECA»
Sucursal EL CREDITO. — Monte y Arroyo, Mercado Unico. — Teléfono: M-4412

MENOR LESIONADO DE UN PELOTAZO

El menor Renato González Martínez, de 8 años y vecino de Cisneros 29 en Regla, sufrió lesiones de carácter grave, frente a su domicilio, al recibir un pelotazo en el rostro, en ocasión de encontrarse jugando al base ball.

No se ha podido inquirir quién de sus compañeros de juego lanzó la pelota.

M.E.C.D. 2016

Empresa Naviera de Cuba, S. A.

Apartado No. 2490. Dirección Telegráfica: EMPRENAVE
Claves en uso: A. B. C., 4a. y 5a. Edición Western Unión Walkims and Apedix
SAN PEDRO No. 6.— HABANA

TELEFONOS: A-6236. Pasajes y Fletes: A-5316. Información general: A-4730, Departamento de Tráfico: A-3963. Almacén. A-5034: Segundo Espigón de Paula; M-2680; Tercer Espigón de Paula.

NOTA.—Las escalas de Port-Au-Price, Aux-Cayes (Haití), San Pedro de Macorís R. D. Aguadilla Mayagüez y Ponce P. R. Kingston, (Jamaica), son eventuales, esto es, se harán cuando el pasaje o la carga lo amerite.

VAPORES EN SERVICIO: Presidente Machado; Baracoa, Cienfuegos, Eusebio Coterillo, Gibara, Guantánamo, Habana, Joaquín Godoy, Julián Alonso, La Fe, Las Villas, Manzanillo, Rápido, Santiago de Cuba y Camagüey.

PUERTOS DE ESCALA: COSTA NORTE. — Puerto Tarafa, Nuevitas, Manatí, (Victoria de las Tunas), Puerto Padre, (Chaparra) Gibara, (Holguín), (Velasco Bocas), Vita, Banes Nipe, Mayarí, Antilla, Preston, Sagua de Tánamo (Cayo Mambí), Baracoa, Guantánamo, (Boquerón y El Deseo) y Santiago de Cuba.

COSTA SUR.—Cienfuegos, Casilda Tunas de Zaza, Santa Cruz del Sur, Manopla, Guayabal, Manzanillo, Campechuela, Media Luna, Niquero, Ensenada de Mora y Santiago de Cuba.

COSTA NORTE de VUELTA ABAJO.— Bahía Honda, Río Blanco, Puerto Esperanza, Santa Lucía, (Minas de Matahambre), Río del Medio, Dimas, Arroyo de Mantua y La Fe.

REPUBLICA DE HAITI. — Port-Au-Prince, Aux Cayes.
REPUBLICA DOMINICANA. — Santo Domingo, San Pedro de Macorís y Puerto Tarafa.
PUERTO RICO.— San Juan, Aguadilla, Mayagüez y Ponce.
JAMAICA.— Kingston.

COMPANIA Trasatlántica Española

El Trasatlántico
"HABANA"
Saldrá para
VIGO, CORUÑA, GIJON, SANTANDER, BILBAO,
EL DIA 15 DE AGOSTO

El Trasatlántico
"MAGALLANES"
SALDRA PARA
VIGO, CADIZ Y BARCELONA (Vía New York)
EL DIA 22 DE AGOSTO

Próxima salida:
"CRISTOBAL COLON"
EL 15 DE SEPTIEMBRE. PARA
VIGO, CORUÑA, GIJON, SANTANDER, BILBAO,
CADIZ Y BARCELONA
Vía New York

Agentes Generales: GARCIA & DIAZ LTDA.
Palacio de la Lonja. Telfs: M-6911 M-6912
Dirección Telegráfica: AMGARDIAZ

LLOYD NORTE ALEMAN

EL MODERNO TRASATLANTICO ALEMAN
"MADRID"
SALDRA PARA
VIGO, CORUÑA, GIJON, SANTANDER, SOUTHAMPTON, BOULOGNE & BREMEN
EL 20 DE AGOSTO
SALIDA EXTRAORDINARIA POR EL FAMOSO Y CONOCIDISIMO VAPOR
"KARLSRUHE"
EL 20 DE SEPTIEMBRE PARA
CANARIAS
CORUÑA, GIJON Y BREMEN

A. C. FABRICIUS & Co. S. en C
AGENTES GENERALES

Pasajes Cámara: OBISPO 28, A-3455
Fletes: OFICIOS 18, M-8082 - M-3951
Pasajes Tercera: ACOSTA 4, M-8066

NORTH GERMAN LLOYD

Información Católica

LA ASUNCION DE NUESTRA SEÑORA LA VIRGEN MARIA, LLEVADA SOBRE ANGELES

Ni lo avanzado de la edad, ni las enfermedades de la vida rompieron los lazos mortales de María; fué el fuego del amor divino que separó su alma de su cuerpo. La muerte no pudo tener cautiva a la que había dado a luz al Autor de la vida.

La iglesia proclamó que María fué elevada sobre los ángeles y los elegidos y que no reconoce más superior que la augusta Trinidad, de quien recibe su grandeza y su gloria.

Esta alta elevación conviene a la eminente dignidad de Madre de Dios, a la vez que es la recompensa de su humildad, de su caridad, de su inocencia y de su horror al pecado. Admiremos los privilegios concedidos a María e imitemos sus virtudes. Su triunfo nos enseña que el que se baje con una humildad sincera, será exaltado, y que para entrar en la gloria, es preciso ir en pos del Salvador por el penosa camino del Calvario.

Digamos con la Iglesia en este día: «Os suplicamos, Señor, perdonéis a vuestros siervos sus pecados, y no siendo posible agradaros con nuestras obras, haced que nos salvemos por la intercesión de la Madre de vuestro Hijo Nuestro Señor Jesucristo.»

Regocijémonos todos en el Señor, solemnizando la festividad de la bienaventurada Virgen María, de cuya Asunción se alegran los ángeles y alaban en concierto al Hijo de Dios.

HOY ES FIESTA DE PRECEPTO POR SER EL DIA DE LA ASUNCION

Hoy celebra Nuestra Santa Madre la iglesia, la fiesta de la Asunción de la Santísima Virgen a los cielos.

Es de precepto, con obligación de oír misa, como si fuera domingo.

En todos los templos se celebran las mismas misas que se acostumbran a decir los domingos.

Las más tempranas a las cinco y media de la mañana.

Las últimas, a las doce.

EL P. SANTA ANNA PREDICA HOY EN LA IGLES. DE REINA

Hoy, a las nueve de la mañana, predica en la iglesia de Reina el R. P. Antonio López de Santa Ana, S. J., en la fiesta patronal que celebra la Archicofradía de la Asunción en sufragio de las benditas almas del Purgatorio.

Se ruega a los cofrades y fieles la asistencia.

DISTRITO CENTRAL DE LA HABANA

DEPARTAMENTO DE ADMINISTRACION DE IMPUESTOS

AVISO

INDUSTRIA Y COMERCIO
(Tarifas 1a., 2a. y 3a.)

PRIMER TRIMESTRE DE 1932 A 1933

Se hace saber a los contribuyentes por el concepto expresado, que pueden acudir a satisfacer sus respectivas cuotas, sin recargo alguno, a las oficinas recaudadoras de este Distrito, situadas en los bajos de la Casa de la Administración, calle de MERCADERES entre PI y MARGALL y PRESIDENTE ZAYAS, todos los días hábiles, desde el 10 de AGOSTO actual hasta el 8 de SEPTIEMBRE entrante, y durante las horas comprendidas entre 8 y 12 de la mañana.

Se advierte a los señores contribuyentes que para efectuar sus pagos deberán presentar en la TAQUILLA NUMERO 13 «EL ULTIMO RECIBO QUE HAYAN SATISFECHO», y que de no hacerlo dentro del plazo señalado, incurrirán en el recargo del 10 por ciento y se le seguirá el cobro por la vía ejecutiva de apremio, conforme al procedimiento establecido en la Ley de Impuestos Municipales.

La Habana, Agosto 6 de 1932.
José Izquierdo Juliá,
Alcalde del Distrito Central.

VARIOS CULTOS QUE SE ANUNCIAN PARA MAÑANA EN DIVERSAS IGLESIAS

EN LA PARROQUIA DEL VEDADO.—El Jubileo Circular en la parroquia del Vedado.

La misa del Sacramento, a las 8 de la mañana.

La reserva a las cinco de la tarde.

EN SAN FRANCISCO.—Los piadosos ejercicios de los Trece Martes, en honor de San Antonio de Padua.

Por la mañana, a las siete y media.

Por la tarde, a las cinco y cuarto, con plática por el R. P. Fray Pedro Aranguren, O. F. M.

EN LA IGLESIA DE MARIA AUXILIADORA.—Los martes perpetuos de Don Bosco, a las siete y ocho y media de la mañana.

EN LA CAPILLA DE LAS ESCUELAS PIAS DE SAN RAFAEL.—A las nueve de la mañana, los Trece Martes de San Antonio de Padua, por la Pía Unión de la parroquia de Monserrate.

EN LA IGLESIA DEL CARMEN.—Día de retiro espiritual para la Venerable Orden Tercera y Cofrades del Carmen.

Por la mañana, a las siete y media.

Por la tarde, a las cinco y media.

EN EL ANGEL.—A las ocho de la mañana, misa cantada a Nuestra Señora del Carmen.

EN LA CARIDAD.—A las ocho y media de la mañana, misa cantada en honor a la Virgen del Carmen.

SOLEMNES HONRAS FUNEBRES. A las nueve de la mañana, solemnes honras fúnebres por el eterno descanso del señor Florentino Fernández, amantísimo padre del R. P. José María Fernández Gayol, fallecido el 14 de agosto de 1931.

Este cabo de año tendrá lugar en la iglesia de Bauta, en Hoyo Colorado, de la cual es párroco el Padre Gayol, el cual invita al clero y fieles.

UNA CITACION A LOS ADORADORES NOCTURNOS

Habiendo fallecido en la tarde de ayer monseñor Eustasio Fernández Gutiérrez, se suplica encarecidamente a los adoradores nocturnos de Jesús Sacramentado, se sirvan concurrir a las cinco de la tarde de hoy al Cementerio de Colón para asistir a su entierro.—**Jesús Lanza**, presidente.

LA DEVOCION DE LOS NUEVE ROSARIOS A LA CARIDAD EN LA CATEDRAL

Esta hermosa devoción es una de las más gratas a la Santa Madre de Dios. Ella, que en la epopeya del Calvario se constituyó madre amada de la especie humana, ha querido bajo el bello título de Nuestra Señora de la Caridad, mostrar que es Madre amorosa de este pueblo que fervorosamente la venera.

En todos los instantes de dolor porque ha atravesado nuestra patria, Ella ha estado a nuestro lado, por eso en estos días tristes ha querido abrir las puertas de su regia mansión a sus hijos como queriendo decir: «Hijos míos, en días de pruebas estoy con vosotros», no os desamparo. Y así es, la Santísima Virgen de la Caridad en la Catedral, en la primer iglesia donde se veneró en esta capital nada niega a las personas que confesando y comulgando nueve lunes consecutivos acuda a sus cultos vespertinos a rezar con fe ardiente la devoción del santo Rosario.

El lunes, 15, se rezará la sexta Salve a la Virgen.

Cantará el Ave María de Mercadal la culta señorita Graciela San-

DECIMO ANIVERSARIO DE LA CONSAGRACION DE Mons. PEREZ SERANTES

Hoy se cumple el décimo aniversario de la Consagración episcopal de monseñor Enrique Pérez Serantes, para Obispo de Camagüey.

Llegue hasta tan preclaro prelado nuestra felicitación con nuestras oraciones por su dicha temporal y eterna.

tos, acompañada por el notable violinista señor Raimundo Toll. La Salve será interpretada por las estimadas señoritas María Antonia, Cuca y Carmelina Echevarría.

Oficiará el R. P. Minet y ocupará la cátedra sagrada el R. Padre Rector del Seminario, monseñor Blázquez.

Invitan a estos cultos la distinguida señorita Conchita Hernández Calzadilla y las señoras María Regla Brito viuda de Menéndez y Blanquita Fernández de Castro.

ANUNCIOS CLASIFICADOS DE ULTIMA HORA

ALQUILERES

A-1 Habana

O'REILLY 73
CASI ESQ. A VILLEGAS
Se alquilan baratos, espléndidos altos, propios para residencia particular, negocio comercial o profesionales. Informan en la sastrería y por teléfono I-2692. A-1

SE ALQUILAN ALTOS. San Miguel 190 entre Gervasio y Belascoaín, sala, recibidor, 4 cuartos, comedor, cuarto criados, doble servicio. Véalos de 10 a 12 y de 2 a 6. A1

OBRAPIA NUMERO 51
Entre Haba y Compostela, se alquilan los bajos de esta hermosa casa divididos en dos locales para almacén, uno grande y otro pequeño, ambos con servicio completamente independiente, pudiendo comunicarse si así interesase. Las llaves, Obrapía 42, e informes, San Pedro núm. 6. Telf. A-9619. A1

SAN RAFAEL NUM. 238
Entre Infanta y Basarrate. Acabada de pintar y dar lechada, se alquila esta casa compuesta de una nave para guardar máquinas y cinco habitaciones para vivienda. Las llaves al lado, imprenta. Informes: San Pedro No. 6. A-9619. A1

SAN RAFAEL 152-D
Se alquilan juntos o separadamente los altos y bajos de esta moderna casa con comodidades para regular familia. Agua abundante en los altos. Las llaves en la bodega de San Rafael y Soledad. Informes, doctor Arturo A. Vázquez, San Pedro No. 6. A-9619. A1

ANGELES No. 50
Totalmente reparada. Se alquila esta hermosa casa, una planta, sala, saleta, comedor al fondo, cuatro dormitorios, cuarto y servicio de criados, azotea corrida. Llaves: Monte número 52. Informes: doctor Arturo A. Vázquez. San Pedro 6. A-9619. A1

SOMERUELOS No. 23
Se alquila esta casa acabada de pintar y con comodidades para corta familia. Precio limitado. Llaves en la bodega esquina a Apodaca. Informes: doctor Arturo A. Vázquez. San Pedro No. 6. A-9619. A1

ALQUILO MODERNO y fresco primer piso amistad 110 esquina a Barcelona, vista a la calle, todas las habitaciones, muy próxima Capitolio, y a todos los paseos, teatros y tiendas. Informes: Neptuno 113. M-1774. A1

INDUSTRIA No. 27
Entre Refugio y Genios, se alquila el piso alto de esta casa, con tres habitaciones, sala, saleta, en los altos y dos en la azotea. Llaves e informes: San Pedro número 6. Telf. A-9619, doctor Arturo A. Vázquez. A1

ALQUILO San Rafael 107 altos compuesto de sala, saleta, comedor, tres cuartos, cuarto criados, baño y demás servicios, la llave en los bajos. Teléfono U-7926. A1

DOS CASAS EN UNA: Trocadero 19 altos. Sala, recibidor, dos cuartos, baño y cocina; arriba igual, menos la sala. Precio $35.00. A-0213, F-6762, doctor Arango. (Verla: 2 a 5) A1

HABANA No. 183
Se alquila el bajo izquierda de esta hermosa casa con comodidad para larga familia. Llaves e informes. San Pedro No. 6. A-9619. A1

$30. LUJOSOS ALTOS, Oquendo 28 entre Zanja y Salud, sala, cuatro cuartos, baño intercalado, comedor, cocina gas, otro baño. Están abiertos todo el día. A1

INDUSTRIA 2-B
Se alquila el piso alto de esta casa con comodidad para regular familia. Llaves e informes: doctor Arturo A. Vázquez. San Pedro No. A-9619. A1

SE ALQUILA. Damas 63, entre San Isidro y Desamparados, una planta, sala, comedor, 9 cuartos, hermoso patio antiguo. Abierta de 2 5 p. m. Alquiler $25. A1

TENIENTE REY No. 13
Se alquila el piso bajo de esta casa, propio para almacén o industria. Las llaves en San Ignacio No 72. Informes: San Pedro No. 6. A-9619.

A-2 Vedado y Príncipe

O-REILLY No. 22
Se alquila la planta baja de esta hermosa casa, propia para establecimientos. Las llaves en el piso alto Informes: San Pedro No. 6. Telf. A-9619. A2

A-5 J. del Monte y La Víbora

TEJAR No. 218 ENTRE 15 y 16
Reparto Lawton. Acabada de pintar y dar lechadas se alquila esta amplia casa con todas las comodidades para familia de gusto. Llaves en la esquina de Tejar y 15, bodega. Informes: San Pedro No. 6. A-9619. A5

A-6 Luyanó

ALQUILO ESPLENDIDA y fresca casa en Luyanó, calle Manuel Pruna 117, próxima a la cazada de los tranvías, con patio, traspatio, jardín, garage. Precio módico. Informan: Neptuno 113. Telf. M-1774. A6

B-2 Naves y Locales

ESQUINA MUY CENTRICA
Y barata. Zulueta 71 esquina Dragones. 500 metros superficie. Alquilo toda o parte y admito proposiciones. Informes en la misma 2 a 4. Teléfono U-8810. B2

SAN PEDRO Nos. 24-26
Se alquila el local bajo, derecha de esta casa, preparado para comercio u oficinas de agentes de Aduana, etc. Las llaves al lado. Informes, doctor Arturo A. Vázquez, San Pedro número A-9619. B2

CARLOS III Esq. a ESPADA
Se alquila hermosa nave dotada de todos los adelantos y facilidades para industria de importancia. Se escuchan proposiciones para todo el local o parte de unos y otros. Las llaves e informes en San Pedro número 6, teléfono A-9619. B2

SAN MIGUEL Nos. 267-269
Esquina a Basarrate. Se alquilan juntas o separadas estas dos naves que dan una superficie cubierta de 900 metros en conjunto. Pueden verse a todas horas. Las llaves en la No. 269. Informes San Pedro No. 6. Teléfono A-9616. F-1269. B2

SE ALQUILA un local en Neptuno y Lucena. Precio de situación. Informan en Neptuno No. 245. Telf. U-4685. B2

B-4 Habitaciones

O'REILLY 51
CASA NUEVA
Se alquilan baratas, magníficas habitaciones, amuebladas, muy frescas, con abundantes baños, agua caliente a todas horas y teléfono. Buen servicio y moralidad. B4

EN ELEGANTE residencia particular, se alquila habitación amueblada con comida, todo servicio $25 mensuales a persona sola; único inquilino, con entrada independiente. Informan I-5373. B4

SE SOLICITAN

S-2 Cocineras y Cocineros

FIGUEROA ENTRE Milagros y Libertad, Villa Delia, Víbora. Se solicitan dos criadas una que sepa servir bien la mesa y la otra para alguna limpieza y cuidar un niño; $20 y uniformes. Si no tienen referencias que no se presenten. Para tratar, después 9 a. m. S2

AGENCIA DE COLOCACIONES

LA AGENCIA «MARQUEZ». Le ofrece cocineras, criadas, manejadores, lavanderas y toda clase de servidumbre del país y extranjeras, con referencias y rapidez. - Telf. F-3038. C y Calzada, Vedado. X

SE OFRECEN

O-1 Criadas y Criados

SE OFRECE MUCHACHA española, sirve bien comedor, entiende algo de cocina; otra sabe coser bien, lavar ropa fina. Ambas de buena presencia y con ferencias. Telf. M-7122. O1

DESEAN COLOCARSE dos muchachas españolas para criada de manos o para limpiar y lavar. Teléfono F-4714. O1

DESEA COLOCARSE joven peninsular de criada de manos, sabe a la rusa, zurce muy bien. Tiene recomendaciones; no va a los repartos. Llamen: I-7740. O1

ESPAÑOLA. SE COLOCA para criada de manos, comedor o cuartos; entiende de costura. Tiene buenas referencias. Telf. A-9774. O1

SE OFRECE BUEN criado de manos español, sirve muy bien a la rusa, sabe arreglar el jardín, tiene buenas referencias, no le importa ir al campo. Telf. A-3343. O1

SE OFRECE CRIADA española para cuartos y comedor, conoce bien los dos servicios, tiene muy buenas referencias. Telf. A-3343. O1

DESEA COLOCARSE criado de manos peninsular, habituado a todo servicio fino, sin pretensiones, y con esmeradas referencias de buenas casas; voy a cualquier punto. Teléfono A-4792. O1

SE DESEA COLOCAR una española de mediana edad para matrimonio solo o corta familia; entiende de cocina. Informan al teléfono A-6716. O1

DESEA COLOCARSE joven del país blanca para limpiar o acompañar señora sola; no tiene pretensiones. Telf. U-8239, Juliana. O1

SE DESEA COLOCAR UNA joven española para criada de manos. Tiene buenas referencias. Teléfono: U-1616. O1

SE DESEA COLOCAR una joven española para criada de manos; le gustan los niños; sabe lavar y planchar ropa fina. U-8239, Esperanza. O1

DESEA COLOCARSE una joven española para criada de manos, lo mismo para limpiar y manejar, es formal, trabajadora; tiene buenas referencias. Teléfono F-3499. O1

SE DESEA COLOCAR una joven española para criada de manos o manejadora, es muy cariñosa con los niños, y entiende de costura, y en la misma otra para limpiar y cocinar. Tienen referencias. Telf. U-6814. O1

JOVEN MUY INTELIGENTE con referencias, desea colocarse con familia americana o cubana de sirviente o cualquier trabajo en la casa; es muy aseado. Llame: Alfredo, FO-7495. O1

ESPAÑOLA DESEA colocarse para cuartos o comedor, cose y corta por figurín, buenas referencias. Nada menos de $20.00. Informan: F-6432. O1

SE OFRECE UNA criada de manos, con buenas referencias. Informan: F-6136. O1

SE DESEA COLOCAR un joven español de criado de manos, abituado a trabajar toda clase de servicio fino; tiene muy buenas referencias de donde trabajó. Llame al teléfono F-1849. O1

DESEAN COLOCARSE dos buenas criadas de manos españolas, o para manejadoras o habitaciones, una sabe coser y las dos tienen deferencias de buenas casas. Teléfono: A-4792. O1

DESEA COLOCARSE una joven española para criada de manos o manejadora con familia de moralidad; tiene referencias. Teléfono F-6142. O1

SE DESEA COLOCAR una joven española de criada de manos o manejadora; no le importa ir al campo. Teléfono A-5527. O1

SE OFRECE PARA cuartos y coser joven española acostumbrada al servicio fino de buenas casas y con buenas referencias de saber trabajar bien, lo mismo vestir y atender ropa de señora. Teléfono M-7789. O1

JOVEN ESPAÑOLA DESEA colocarse de criada de manos, cuartos o manejadora, es seria y trabajadora y tiene buenas referencias. Informan: en el teléfono F-5820. O1

DESEA COLOCARSE española para criada de manos o comedor, sabe lavar ropa fina y plancharla, buenas referencias, sale a las afueras. Informes: M-1734. O1

UN JOVEN ESPAÑOL desea colocarse de criado de manos o ayudante chauffeur; tiene buenas referencias. Informan: A-2506. O1

DESEA COLOCARSE UNA muchacha española de criada de cuartos o comedor, es formal y trabajadora; tiene buenas referencias y desea casa de moralidad, para informes: Teléfono F-4541, a todas horas. O1

ESPAÑOLA JOVEN seria y cumplidora se coloca para la limpieza y coser; sabe cortar, más informes: A-5394. O1

COCINERA ESPAÑOLA, desea colocarse, sabe su obligación, puede hacer la limpieza, siendo centar familia; desea casa moralidad. X-3087. O1

SE DESEA COLOCAR joven española, criada de manos, para cocinar y limpiar corta familia; lleva tiempo en el país. Informes: F-6269. O1

JOVEN ESPAÑOL, con referencias, de casas particulares, desea colocarse de criado de manos o para ayuda de Cámara. Telf. A-6719. O1

POR EMBARCARSE LA familia se ofrece el 1er. criado de los señores Marqueses de S. M. de Aguayo, muy trabajador y conocedor de todo servicio fino, la misma lo recomienda. Telf. F-1335. O1

DESEA COLOCARSE un muchacha española para criada de manos o manejadora; tiene buenas referencias. Teléfono M-2433. O1

O-2 Cocineras y Cocineros

SE OFRECE buena cocinera de color joven y limpia. Entiende bastante repostería. Va a repartos; otra criada o manejadora sabe coser, lavar y planchar. Tienen referencias. Telf. M-7122. O2

SE DESEA COLOCAR joven española para cocinar y limpiar corta familia o cocinar solamente; sabe hacer dulces; buenas referencias. Informes: U-6695. O2

SE DESEA COLOCAR cocinera española con buenas referencias, duerme fuera de la colocación. Informes: FO-9364. O2

SE DESEA COLOCAR española mediana edad para limpiar y cocinar y en la misma para criada de manos o por horas. Informes: U-7095. O2

SE DESEA COLOCAR una joven española para cocinar y limpiar, prefiere que sea un matrimonio solo, entiende de repostería; tiene referencias; no le importa ir a los repartos. Teléfono U-3488. O2

SE OFRECE COCINERA repostera del país, clara, sabe cocinar a la americana y criolla muy bien, hace toda clase de dulces; puede dormir en la casa. Telf. A-3343. O2

SE OFRECE ESPAÑOLA para cocinar y limpiar, sabe hacer algunos dulces, tiene muy buenas referencias, duerme en la casa. Telf. A-3343. O2

DESEA COLOCARSE española mediana edad, cocinera repostera. Tiene quien la recomiende, para un matrimonio solo cocina y limpia; hay otra para ayudante de cocina o criada de manos. F-3653. O2

SE DESEA COLOCAR un joven cocinero repostero asiático; sabe cocina; muy práctico a criolla, española. Cumple su obligación. Tiene buenas referencias de casa particular. Informan: teléfono U-6983. O2

DESEA COLOCARSE española para cocinar o cocinar y limpiar a corta familia, entiende de repostería. En la misma una para criada de manos o manejadora. Tienen referencias. Teléfono F-5141. O2

DESEA COLOCARSE UNA señora inglesa de edad mediana como cocinera o manejadora. Tiene buenas recomendaciones y 10 años en una casa. Informan: Lilia. F-6004 y F-6107. O2

BUEN MAESTRO COCINERO, repostero, fino, joven chino, toda clase cocina, criolla, española, buena sazón, limpio; recomendciones. Informes: Zanja 45, ferretería. Pregunten por Roque. U-7902. Desea colocarse casa particula. O2

SE OFRECEN DOS españolas; una buena cocinera o para cocinar y limpiar; otra para criada de manos. Tienen referencias. Teléfono U-5908 D2

SE DESEA COLOCAR una cocinera, repostera buena y ayuda a la limpieza, duerme en la colocación; tiene referencias de las casas en que ha estado, hace plaza. Telf. F-4707. O2

SEÑORA INGLESA cocinera, repostera, cocina a la criolla, española y americana. Tiene muy buenas referencias. Informan: M-2579. O2

SE DESEA COLOCAR una buena cocinera española, cocina a la española y a la criolla, sabe de repostería; tiene buenas referencias. Informan: teléfono A-1727. O2

SE DESEA COLOCAR una señora joven española para cocinar, sabe cocinar a la española y a la criolla; tienen buenas referencias; no duerme en la colocación. Teléfono: F-3923. O2

DESEA COLOCARSE joven española para cocinar y liampieza; tiene buenas referencias de las casas donde ha servido. Teléfono F-2728. O2

DESEA COLOCARSE una joven española para cocinar y limpiar; tiene referencias. Teléfono F-6146. O2

SE DESEA COLOCAR un joven española para cocinar y entiende de repostería y para cocinar y limpiar a matrimonio solo. Teléfono: F-1286. O2

SE DESEA COLOCAR una buena cocinera de mediana edad de color, no importa que sea para fuera. Informe en el teléfono U-4538. O2

DESEA COLOCARSE cocinera inglesa de color, cocina a la criolla y francesa, sabe hacer dulces, tiene buenas referencias. Informes U-6656. O2

DESEA COLOCARSE una señora española para cocinar y hacer algo de limpieza, prefiere poca familia o un matrimonio solo; en la misma otra para criada o por horas. Teléfono F-5739. O2

DESEA COLOCARSE joven española para cocinar y limpiar para matrimonio solo, corta familia; sabe cumplir con su obligación; tiene referencias. Teléfono U-5897. O2

O-3 Manejadoras

SE OFRECE MANEJADORA española con buenas referencias, acostumbrada a todos los quehaceres de niños; va al campo. Herminia, U-5908. O3

O-6 Choferes

SE OFRECE CHAUFFEUR español, catorce años práctica, experto toda clase máquinas y mecánica, pocas pretensiones y esmeradas referencias de casas conocidas. Teléfono A-4792. O6

SE VENDEN

V-2 Solares

ESTO ES UN REGALO: Un solar con 8 habitaciones, una nave, fabricado con licencia, planos, con todo servicio, 930 varas. Necesito dinero. Lo doy en cualquier precio. San Gabriel número 10, Cerro, de 10 a 6. V2

V-5 Muebles y Prendas

GANGA. VENDO tres magníficos juegos de cuartos a precios increíble. Pueden verse en K No. 6 entre 9 y 11, Vedado. V5

V-6 Maquinarias

SE VENDE UN motor de petróleo de 50 caballos; con piezas repuesto, pueden verlo caminando en Desagüe No. 82, esquina a Pajarito. V6

V-8 Instrumentos de Música

SE VENDE UN PIANO nuevo. Véalo hoy mismo en Monte 18 bajos, entre Aguila y Angeles. V8

UNITED FRUIT COMPANY

LA GRAN FLOTA BLANCA — SERVICIO DE VAPORES

Vapor	Sale de	Fecha	Llega a	Fecha
QUIRIGUA	NEW YORK	Agosto 18	HABANA	Agosto 21
CALAMARES	HABANA	„ 18	NEW YORK	„ 22
ATENAS	NEW ORLEANS	„ 13	HABANA	„ 15
HEREDIA	NEW ORLEANS	„ 16	HABANA	„ 18
ESPARTA	BOSTON	„ 17	HABANA	„ 22
CARTAGO	HABANA	„ 20	NEW ORLEANS	„ 22

Precios de Pasaje entre Habana y New york $ 75.00; Ida y vuelta 110.00. Entre Habana y New Orleans 45.00; Ida y Vuelta 75.00.

Salidas regulares de la Habana a Jamaica, Cristobal, Costa Rica y Panama, conectando con todos los puertos Occidentales y Orientales de Centro y Sud América.

TODAS LAS SALIDAS SUJETAS A CAMBIO SIN PREVIO AVISO

Oficina General: Muelle de Sta. Clara. Telf. M 6975. Oficina de Pasajes: Prado No. 110.A. Telf. M.8268.

LA VIA DE LOS QUE SABEN VIAJAR

Compagnie Generale Transatlántique

LINEA FRANCESA — FRENCH LINE
VAPORES CORREOS
PROXIMAS SALIDAS
Para GALVESTON y VERACRUZ
Vapor «MEXIQUE» 22 Octubre
Para CORUÑA, SANTANDER y SAINT NAZAIRE
Vapor «MEXIQUE» 3 Noviembre
Línea de SANTO DOMINGO a la MARTINICA
Vapor «ANTILLES» saldrá de SANTO DOMINGO el día 30 de AGOSTO
Línea de NEW YORK al HAVRE y PLYMOUTH por los lujosos y rápidos trasatlánticos franceses:
ILE DE FRANCE — CHAMPLAIN — FRANCE — DE GRASSE — LAFAYETTE — PARIS
Para más informes dirigirse a:
ERNEST GAYE
O-REILLY 9.— APARTADO 1090.— TELEFONO A-1476.—Habana
LA FAVORITA DE LOS ALTOS CIRCULOS SOCIALES

FOLLETIN 39

La Venta de Lady Daventry

Novela escrita en inglés por
WINIFRED BOGGS
y titulada, en dicho idioma,
The Sale of Lady Daventry.

De venta en la casa Wilson
Obispo No. 52 Telf. A-2298.

Podía planearlo todo y llorar al mismo tiempo, pues pocos maridos son tan llorados como lo fué lord Daventry por su joven esposa. Con él perdió su afecto y su camaradería para siempre, y los fué encontrando a faltar a medida que iban pasando los años. Sólo un amigo había llegado a interesarla, y lo había perdido.

Podía ser aún grande, pero tendría que serlo sola.

¡Si ella hubiera podido comprender lo que trataba de decirle en aquellos momentos terribles de su agonía! ¡Si hubiera podido adivinar su último mensaje y tuviera por lo menos una palabra cariñosa que recordar! ¿Habría deseado llamarla querida, por última vez? Nunca lo sabría; siempre debía ignorarlo....

Antes de que lord Daventry fuera enterrado le llegó una carta del médico de Bruce, en Londres, diciéndole que creía era su obligación advertirle que el señor Daventry estaba muy enfermo, quizás fatalmente grave.

Lord Daventry estaba de cuerpo presente en el piso de arriba, pero esto no influyó en la carta que dictó a su secretario. El médico de Londres fué informado de que lord Daventry se había visto obligado a dejar a su sobrino sin su empleo, y que su viuda no podía ir en contra de los deseos de su muy amado marido, y preocuparse del joven y de sus desgracias. Si llegaba, sin embargo, el caso de un fatal desenlace, debía enviar un telegrama a Daventry para que los albaceas de lord Daventry hicieran lo que fuera conducente.

Esperó con ansiosa impaciencia el telegrama que debía decirle que había sido quitado para siempre de su camino el hombre que odiaba. No tenía ya nada que temer, pero muerta su víctima, todavía tendría menos que le estorbara.

Por consiguiente, la satisfacción más grande que habría podido tener hubiera sido saber que yacía en la tumba de la familia. Era muy amargo pensar que la muerte se había llevado al ser querido y había dejado al que odiaba tanto. Si sus deseos hubiesn podido matar, Bruce no se hubiera restablecido nunca de aquella enfermedad; pero volvió de los límites de la muerte para cumplir su destino.

Entretanto, lady Daventry siguió su camino sin ninguna variación, salvo el destrozo del rostro. Triunfaba y aunque muy a menudo se sentía sola, hallábase convencida de que todo estaba en orden en su mundo, olvidando por completo la espada suspendida sobre su cabeza.

CAPITULO XIX

AGUANTANDO LA CARGA

«Todo el mundo cree que su carga es la más pesado.»
Proverbio francés.

Hacia ya muchas semanas que lord Daventry estaba en la tumba cuando su tan desgraciado sobrino empezó a rodar por Fleet Street. Creía Bruce, mientras se deslizaba dolorosamente, que debía estar loco para haber visto alguna vez algo que le atrajera en Flett Street, pues era gris y sin esperanza, tan gris y desesperado como la vida misma. Esta vez no estaba ciego; veía que los malhadados éxitos se habían apartado de su camino con una risa burlona, y él ocupaba su lugar en el ejército de los fracasados. El editor de «The Old Brigade» tenía razón. Lo que envidiaba, nunca sería suyo; había cesado de desearlo tan ansiosamente, como todo en la vida. Parecía una molestia demasiado grande tener cualquier deseo. No podía decirse que viviera realmente; el mundo se le mostraba como un espejismo; sólo la muerte era para él una realidad. De hecho, ambas facultades, la mental y la física, las conservaba en su nivel más mínimo.

—¿Por qué no me habré muerto, por qué no me muero? — preguntó a la ingrata Fortuna. —¿Pué provecho voy a sacar de ello?

Hablaba alto, aunque no lo sabía, y la pregunta fué dirigida a una mujer con quien estuvo a punto de chocar.

—¡Si es el señor Daventry!— y la alta y asombrada mujer le tendió una mano muy grande, sin poder ocultar su sorpresa al ver el cambiado rostro del hombre que estaba ante ella.

¡Bruce Daventry, delgado, encorvado, de cabellos grises, con pálida y desesperada cara y ojos salientes a los veintiséis años! Bruce Daventry dominado por la desesperación porque su tío le había arrojado a la calle.

—¡Seguramente ha estado usted enfermo— exclamó ella.

El asintió con la cabeza y sonrió débilmente.

—Acabo de levantarme, señorita Lister —le dijo, envidiándole su salud y sus fuerzas, así como su aspecto jovial. —¡Qué profesión más desgraciada la nuestra! Pero usted parece bastante satisfecha; está usted en las filas de los que han tenido éxito: creo haber oído que es usted novelista...editora.

La mujer miró sus ojos y quedó sorprendida por lo que vió. Ante sí tenía un hombre en los mismos límites de la desesperación, un ser humano que estaba en el foso más profundo. Ella era una mujer ocupada, pero tenía buen corazón cuando podía disponer de tiempo, y aunque en aquela ocasión no disponía de él, lo buscó. El inteligente y bello muchacho, siempre le había interesado. La había tratado con amable cortesía y con interés cuando acudía a la vicaría de su hermano; ella pertenecía entonces a la clase media, luchaba por la vida escribiendo novelas cortas, no tenía aún nombre, y él era heredero de un gran nombre y de una gran herencia.

Ahora las posiciones estaban invertidas. Ella era una mujer que tenía éxito y que ganaba mucho; él quizá podía ganar mucho, pero no ganaba nada. Empezaron una nueva amistad. Acaso algún día había sentido él verla tan esclavizada en su juventud, pero en aquel momento era ella quien estaba apesadumbrada por él, pues adivinaba su juventud y sus esperanzas muertas a los veintiséis años.

Debía haber habido algo cierto en la acusación del último lord Daventry de que su sobrino le había engañado y que por eso le había arrojado de casa, convirtiéndolo en un miserable. Como muchos otros, ella no lo había creído, pero ahora empezaba a preguntarse si no sería el mismo remordimiento y el reconocimiento de su propia culpa los que habrían trazado aquellas arrugas en la cara del joven.

Distinta de su reverendo hermano, podía compadecer al pecador y comprender la tentación bajo cualquiera de sus múltiples formas. Era una buena mujer, ordenada y, en cierto sentido, partidaria del amor convencional, pero ni intrigante ni fanática. Si Bruce había cometido un delito, llevaba en el rostro señales de haberlo pagado con exceso.

—Voy viviendo —dijo suspirando débilmente. —Mi trabajo me produce una buena renta, pues soy popular entre las dependientas de las tiendas y entre el público que espera cada semana el «Every Girl's Sweetheart»; ese periódico es el mejor de su género; bonito, sencillo, aunque ya comprenderá usted que eso no es literatura ni fama. No obstante, quizás prefiero tener esto, porque hace hervir la olla más rápidamente! He procurado mantenerme dentro de la esfera de mis conocimientos, no enganchar mi carro a las estrellas. Y creo que usted tampoco debe hacerlo, señor Daventry.

—¡Pero si yo no tengo ningún carro que enganchar! —respondió desesperadamente.

—Tiene usted algo que todo el mundo tiene. Si no ha olvidado nuestras antiguas charlas, sus viejas ambiciones, comprenderá que tiene incluso más que yo.

—Sí, pero eso era en otro tiempo, en otra vida.

—Querido muchacho —dijo, y se detuvo de repente, pues esta palabra no le pareció apropiada para hablar a un hombre que parecía más viejo que ella misma—acaba usted de restablecerse de una enfermedad muy seria, y naturalmente ve las cosas muy negras. Yo voy al Club que está aquí cerca, atravesando el Temple, a tomar tranquilamente una taza de té.—lo cual no tenía intención de hacer, —y sería usted muy amable si quisiera acompañarme; así podríamos hablar un poco. Ha visto usted a las gemelas mucho más que yo últimamente. ¿Es cierto que hacen de madre con el huérfano de la pobre Jenny?

Bruce la siguió sin resistencia. El salón estaba desierto, y pudieron sentarse en un extremo, junto a la chimenea, donde tomaron el té. Durante la hora que tuvieron de conversación la señorita Lister supo todo lo que le interesaba. El desgraciado joven había sido despedido justamente, como él mismo reconocía con franqueza. Se enteró también de que tenía para toda la vida unas cincuenta

M.E.C.D. 2016

Viboreñas

LAS ESCLAVAS DEL NAZARENO

Sea mi primera nota, preferentemente dedicada a los solmnes y brillantes cultos que al Nazareno se efectuaron en la Iglesia de Jesús María que administra el virtuoso Padre Vega, y que permiten sentirse muy satisfechos a mis dintinguidas amigas las señoras María Caral de Vigil, Nena Frau de Aponte y la graciosa viudita Bertha Puig, alma y vida de esos piadosos cultos, que si de manera tan brillante se celebran es a ellas debido, unidas como están fraternalmente, tesoneramente, por su fervor al Nazareno, pudiendo apreciar la modestia de María, Nena y Bertha, al no reconocerse su triunfo.

La Misa fué a gran orquesta y voces, dirigida por el laureado maestro, muy respetado y querido, Don Rafael Pastor, que concede siempre su valioso concurso, siendo insustituible.

La gentilísima señorita Elia Dobal, la dulce calandria, cantó más sentimentalmente que nunca, una hermosa Ave María y un Salutaris de Don Rafael; siendo de más apreciar la excelencia y dulzura de su voz en tan temprana hora.

También cantó con mucho sentimiento, el compañero Tomás de la Cruz.

El señor Raimundo Toll, demostró ser el afamado violinista de siempre.

El reverendo párroco de San Francisco de Paula, mi distinguido amigo doctor Alfredo Llaguno ocupó la sagrada cátedra, y fué su sermón una hermosa oración, que una vez más confirma su gran elocuencia.

En brillantes y sentimentales períodos se refirió a los actuales tiempos; a los intensos padecimientos de la humanidad, e indica cómo pudiera obtenerse un freno que oponer a las pasiones y egoismos, a las injusticias y crueldades, que tan frecuentemente originan la ignorancia y la carencia absoluta de fé, de esa fé confortadora, sin la que la humanidad ha de sentirse siempre infeliz...

Y pide al Milagroso Santo Nazareno, piedad para los equivocados, y amor, dulce amor para todos...

El templo permanecía completamente ocupado por distinguidas señoras y señoritas y también por muchos señores.

Yo no podía dejar de asistir, invitado por mi atenta amiga la señora Caral de Vigil, y aunque mis ocupaciones solo me permitieron permanecer breves momentos, fueron los suficientes para poder apreciar la solemnidad y brillantez de esa fiesta religiosa, que así fué solo debido a sus sentimientos piadosos y los de sus fraternales compañeras Nena y Bertha.

Cmple felicitar muy expresivamente a mi admirada vecinita Elia Dobal; la dulce calandria cantó al Nazareno con verdadero fervor!.

Al querido maestro Pastor; al violinista señor Toll; a Tomás de la Cruz y al talentoso padre doctor Llaguno, cuyas sentidísimas frases hicieron asomar más de una lágrima en muchos bellos ojos femeninos.

Y para María, Nena y Bertha, mi enhorabuena merecidísima, por haber visto premiados sus piadosos desvelos. ¡Ojalá cunda su hermoso ejemplo!

UN RECIBO

Se celebra esta noche en la residencia de la distinguida profesora señora Asunción García de Arias, Directora del Conservatorio Arias, San Mariano y Calzada, con motivo de celebrar sus días tan admirada amiga.

Muchas y expresivas demostraciones de afecto recibirá quien como ella tanto las merece. Yo personalmente le reiteraré mi afectuosísima felicitación.

* * *

UN CONCIERTO

Al que han de asistir muchas de nuestras más conocidas familias, cuyas hijas son alumnas de la Academia Filarmónica, que dirigen los afamados profesores señora Tina Farelli y el querido maestro Arturo Bobi.

Con él obsequian a Tina, su amada Directora, sus alumnas y alumnos, por celebrar hoy sus días. Será a las cinco de la tarde.

Para Tina son mis más expresivos votos por su felicidad.

* * *

GRAN EXPOSICION DE LABORES

En la que puede admirarse en una de las vidrieras de «El Encanto».

Son hechas por las laboriosas e inteligentes alumnas de las Madres Filipenses, en su gran colegio Nuestra Señora de Lourdes, en la Avenida de Santa Catalina.

Pequeñas y bellas manos femeninas, sin pretenciones de artistas, las han realizado, y bien pueden sentirse satisfechas las Madres Filipenses del buen aprovechamiento de inteligencia de sus alumnas.

* * *

LA ORQUESTA «ENSUEÑO»

Mis bellas vecinitas que tan admirable agrupación artística forman, deben llegar hoy a la Ciudad de Cienfuegos, la bella Perla del Sur, de regreso ya de su brillantísima turnée artística, en la que sus triunfos pueden contarse por cada una de sus presentaciones en las distintas localidades que han visitado.

Yo tuve noticias de ellas a su llegada a mi viejo y querido solar de Santiago de Cuba, desde donde se trasladaron a Palma Soriano, lugar actualmente de residencia de incontables y distinguidas familias santiagueras; y allí fué grande su éxito.

De esa localidad salieron para Caibarién cuya selecta sociedad mucho las celebró y aplaudió, sobre todo a la graciosísima «drumnista» Estelita Yoyo, en sus ihimitables visages tras el «bombo», que celosamente solo permite ver su alegre carita.

Y de Caibarién a Cienfuegos, donde permanecerán hasta mañana, según mis últimas noticias, para encontrarse entre nosotros el miércoles.

Muy satisfecho me siento de haberse confirmado los augurios que de sus triunfos hice al partir a tan bellas y admiradas amiguitas.

* * *

ERNESTO P. SMITH

Tan estimado amigo y convecino, en atento radiograma, nuevo sistema de rápida comunicación, ha tenido la cortesía de invitarme al estreno hoy en el teatro Campoamor, del intrigante, realista y humano drama «Hell Divers», «Demonios del Aire», en el que actúan Clark Gable, Wallace Beery, Conrad Naged, Dorothy Jordan, Cliff Edwards, Marie Preyost y Majorie Rambeau.

Mucho agradezco a Ernesto su fina invitación.

* * *

AGRADECIDOS

Así permanecen los estimados esposos señora Asunción Arteche de Montes y el afable amigo, el conocido industrial, señor Francisco Montes, al afamado cirujano doctor Julio Ortíz Pérez, facultativo de la casa desalud Santa Teresa, del Centro Castellano, por la eficaz asistencia que le dispensó, debido a la cual ya se encuentra en su residencia de la calle Delicias.

Así lo hago a su petición, y al complacerlos gustoso, también me complazco en saludar a Asunción, por celebrar hoy sus días.

Dedicándole mis votos por su felicidad e inquebrantable salud.

* * *

SRTA. EUGENIA RODRIGUEZ

Tan gentil señorita, Profesora de Curso Superior del Conservatorio Orbón, ha sido objeto de una señalada distinción ante sus muchos méritos artísticos.

Eugenia ha sido electa Presidenta de la Asociación de Antiguos Alumnos del Conservatorio Orbón, y nadie más indicada que ella para llevarla por una senda de prosperidad y constantes triunfos.

Como Secretario ha sido elegido el estimado joven Francisco V. Portela, hijo del inolvidable compañero, en la «La Discusión», Guillermo Valdés Portela.

Eugenia y «Panchito», pronto demostrarán saber corresponder a tan señalada deferencia y distinción.

No los felicito a ellos, sino a sus compañeros de Asociación, por su gran acierto.

* * *

PROXIMOS BAILES

Hasta el presente tengo noticias de los siguientes:

El día veinte, el del Víbora Athletic Club, cuya Presidenta del Comité Femenino gentilísima señorita María Antonia Pedroso, junto con sus compañeras, está haciendo la más activa propaganda.

Me dice graciosamente que será de noche, porque a las «five-o-clock» siempre llovizna...

Esa noche celebrará un gran baile de socios el «Víbora Social Club», en su local de Pocito número 29, pudiéndose bailar en los amplios terrenos, al aire libre.

El activo Presidente de laSección de Recreo señor Rogelio Valdés secundado con Vocales tan activos como el querido amigo« Ramoncito» Caveda, ha deobtener un buen éxito.

Se que asistirán muchas «socialistas», entre ellas una adorable «Olguita»...

Me comunica el atento amigo señor Liberato López Fundora, para que a mi vez lo participe, éstas son sus frases: «a tus gentilísimas vecinitas viboreñas», que la Directiva ha acordado la celebración de un baile, exclusivamente para sus asociados, el día 27 del actual, prometiéndome una invitación, que anticipadamente le agradezco.

Ya tengo en mi poder la invitación que el atento convecino señor Francisco Gil, Presidente del Club San Miguel, me ha remitido para el baile que esa misma noche se efectuará en sus salones de Reyes número 63, Reparto San Miguel, a las nueve dela noche.

No olvido las «noches sociales», los miércoles, de nueve a doce, en el palacete del Club de Ferreteros, que resultan siempre muy animadas, debido a las actividades del Presidente de la Sección de Fiestas, el estimado amigo doctor Félix Clemente, al que secunda con el mayor entusiasmo su joven y bellal esposa Conchita Erviti.

Y termino por hoy.

Urbano DEL CASTILLO

PROFESIONALES

P-1 Dres. en Medicina

POLICLINICA INTERNACIONAL
Director: David Cabarrocas, San Miguel 130, entre Lealtad y Escobar. U-2737. Cuando vaya al Hospital, Casa de Socorro o Sociedades ,fíjese en tis consultas, reconocimientos, Rala Policlínica Internacional, da grayos X., Rayos Ultravioletas, Luz Alpina, Medicinas, Inyecciones intravenosas, Análisis, Curas, etc. Prof.

REUMATISMO, EPILEPSIA, Atrofias, Parálisis, Asma, Dispepsia, etc. Se tratan por medio cintífico natural. Perseverancia 50, de 2 a 6. Otras horas, previo aviso. Dr. Cardenal. Prof.

ENFERMEDADES SECRETAS
Crónicas, mal curadas, Blenorragias, Próstata, Impotencia, Esterilidad. Curaciones rápidas por especialista alemán. Campanario 57. Gabinete Masomecanoterapia. Prof.

DR. GONZALO PEDROSO
Cirujano del Hospital de Emergencias. Especialista en vías urinarias. Consultas de 10 a 12, y de 2 a 5 San Lázaro 254. Prof.

DR. ABELARDO LABRADOR
Consultas gratis, 8 a 12 a. m. Pagas, 3 a 5 p. m. Enfermedades señoras, flujos crónicos, metritis, bronquitis, corazón, riñones, diabetes, reumatismo crónico, enflaquecimiento. Inyecciones Neo-Salvasán, Angeles 3, entre Reina y Estrella. Telf. A-0801. Prof.

DR. FRANCISCO J. DE VELASCO
Corazón. Pulmones. Estómago. Intestinos.

DR RUBEN DE VELASCO
Corazón. Pulmones. Enfermedades de los niños. Consultas de 12 a 2 y de 1 a 3, días laborables. Horas especiales, previo aviso. Salud 34. Telf. A-5418. Prof.

DR. MANUEL LOPEZ PRADES
Graduado Madrid y Habana, 42 años ejerciendo. Enfermedades de la sangre, pecho, señoras y niños. Partos. Tratamiento especial curativo de las afecciones genitales de la mujer. Consultas diarias de 12 a 5. Gratis, martes y viernes. Amistad 95, altos. Prof.

ALQUILERES

A-1 Habana

SE ALQUILA

SAN MIGUEL 118, BAJOS, entre Campanario y Lealtad, sala, recibidor, tres grandes habitaciones, baño intercalado, comedor, cocina, dos cuartos criados y servicios. Alquiler reducido. Verlos, 2 a 6 p. m.

SAN LAZARO 318, ALTOS, entre Gervasio y Escobar, sala, recibidor, cuatro habitaciones, dos baños completos, comedor, cocina, servicios criados. Alquiler rebajado. La llave, en San Miguel 118, de 2 a 6 p. m.

LAGUNAS 5, ALTOS, sala, recibidor, dos habitaciones, baño intercalado, comedor, cocina y servicios de criados. Alquiler: $30.00. Llave, en San Miguel 118, de 2 a 6 p. m.

SUAREZ 137, ALTOS Y BAJOS, modernos, con sala, dos habitaciones, baño completo, comedor y cocina Alquiler: $22.00. Verlos, de 8 a 12.

INFORMAN
COMPAÑIA DE SEGUROS
"EL IRIS"
Empedrado No. 34. Telf. A-1294
A-1

SE ALQUILAN: Los espléndidos bajos de Zulueta 36-D, propios para Sociedad, Oficina o Comisionista. Informes: Prado 111. Telf. A-1544. A1

LEALTAD 8 SE alquilan los bajos con cuatro cuartos en $28. La llave en la bodega de Lealtad y San Lázaro. Informan: FO-3282. A1

Edificio Providencia

Carlos III número 12, pisos altos cómodos, frescos, confortables, sala, comedor, 2 y 3 cuartos dormitorios baño intercalado, cuarto y servicios criados, con entrada independiente. Elevador con su empleado día y noche, desde $30.00. No alquile, sin antes ver estos altos. A-1

REVILLAGIGEDO 1. AQUILO las dos plantas, independientes, frescas con sala, recibidor, tres cuartos, comedor, servicios modernos y un cuarto en la azotea, con servicios y baño. De 9 a 11 y de 2 a 5. A-1

ESCOBAR 8 8, ALTOS modernos, casi esquina San Lázaro, sala, comedor, tres habitaciones, baño, cocina. Llaves, en los bajos. F-5400. Precio: $25.00. A-1

BONITOS ALTOS, VIRTUDES 150, casi esquina Marqués González, sala, comedor corrido, cuatro habitaciones, baño moderno, cocina amplia, $30.00. Llaves, bajos. Informes: Telf. F-3514. Paseo esquina 25. A-1

SAN RAFAEL 55, ALTOS, grandes, sala, saleta, comedor al fondo, tres habitaciones, bajos, tres altas, baño completo. $45.00. Informes: F-3514. Llaves, bajos. Paseo esquina 25. A-1

ALQUILO: EN $26.00 Hospital número 6, altos y bajos, entre Vapor y Príncipe, sala, tres cuartos, baño intercalado, comedor y demás servicios. Están pintadas en colores son de lo más modernas y frescas. Véalas. Informes. Telf. U-1410. A-1

SE ALQUILAN: BELASCOAIN número 125, entre Reina y Estrella, preciosos, frescos y ventilados primero y segundo pisos, $25.00 y $30.00, 3 habitaciones, baño intercalado con calentador, cocina de gas. Para más informes: Manzana de Gómez número 240. Telf. A-4893. A-1

SE ALQUILA: SAN LAZARO número 305, frescos pisos, bajos y segundo, cuatro habitaciones amplias, cocina de gas, comedor al fondo, cuarto con servicios de criados. Para más informes: Manzana de Gómez número 240. Telf. A-4893. A-1.

SE ALQUILA: EN MONSERRATE 119 primer piso, frente a la Cruz Roja, compuesto de sala, tres habitaciones, baño intercalado, cocina y calentador de gas. Para más informes: Manzana de Gómez 240. Telf. A-4893. A-1

LEALTAD NUMERO 111, altos, sala, recibidor, comedor, 7 cuartos, baño intercalado, cuarto y servicios criados. Alquiler: $65.00. Informes: Telf. FO-2495. A-1

SE ALQUILAN: Los espléndidos bajos de San Miguel 184, propios para regular familia. Informes, en la misma y en Prado 111. Telf. A-1544 A-1

TENIENTE REY 92, entre Villegas y Aguacate, moderno primero y segundo piso, baratísimo, sala, recibidor, tres habitaciones, comedor fondo, cocina. baño, llaves al lado, segundo piso. F-5386. A1

SE ALQUILA SAN Nicolás 279-A entre Vives y Esperanza, sala, saleta, 3 cuartos, más 1 alto, $27. Cruz del Padre 45, Cerro, 3 cuartos y de cielo raso $20.00. A1

EN $23.00 RAYO 78 altos entre Estrella y Maloja, compuesto de sala, comedor dos cuartos, cocina y baño, todo muy amplio y ventilado por dos patios. Informes: Teléfono M-1378. A1

ALQUILAMOS: CASAS modernas en La Habana y Luyanó, desde $15.00 en adelante. También una ciudadela de 39 habitaciones en San Rafael esquina Hospital. Llame: U-5215, que le informaremos.

BLANCO Y ANIMAS
Altos de la carnicería. Alquilo, segundo piso, sala, comedor, 3 cuartos, baño y cocina. Informes: bar «Franco». Telf. M-2211. A-1

ANIMAS 137, BAJOS, (entre Gervasio y Escobar), sala, saleta y tres cuartos. Informes, en Aguila 213, peletería La Horma Grande. A-1

MODERNO PISO PRINCIPAL, San Miguel 32, entre Industria y Amistad, sala, comedor, cuatro cuartos, baño, servicios criados, propio profesional. Precio: $45.00. Informes: A-7636 A-1

SE ALQUILA: EL HERMOSO chalet primer piso de la casa Lealtad 33, entre Lagunas y Animas, de construcción moderna, compuesta de tres cuartos, sala, recibidor, baño intercalado, cocina y servicios de criados Precio: $35.00. Informes: Monte 320 Telf. A-9895. La llave en la misma. A-1

EN $28.00: LOS ALTOS, calle Misión número 15, esquina a Cienfuegos, sala, saleta, tres cuartos. Muy ventilada. La llave en la misma. Telf. M-5503. A-1

PRADO 107, FRENTE AL Capitolio, Se alquila el segundo piso, acabado de modernizar: tiene sala, recibidor vestíbulo, galería, 7 habitaciones amplias, dos cuartos de baño, pantry, comedor, cocina, cuarto y baño de criados. Propio para familia de gusto. Informes, en el primer piso y Bufete de Arellano. M-3936. A-1

SAN LAZARO 307, ENTRE Espada y Hospital. Alquilo planta baja, compuesta sala, comedor, 3 cuartos, baño, cocina, cuarto de criados y patio. Precio: $45.00. Informes: Bufete de Arellano. M-3936. A-1

MANRIQUE 143, ENTRE REINA y Estrella. Alquilo la planta alta, compuesta de sala, comedor, 5 cuartos, 2 baños intercalados y cocina. Precio: $45.00. Informes: Bufete de Arellano. M-3936. A-1

SUSCRIBASE AL Diario de la Marina

HABANA 3. SE ALQUILA la planta baja, compuesta de recibidor, 2 cuartos, baño, servicios patio y cocina. Precio: $28.00. Informes: Bufete de Arellano. M-3936. A-1

ANIMAS 127, ENTRE Gervasio y Escobar. Se alquila la planta alta, compuesta de recibidor, sala, 5 cuartos, baño y cocina. Precio: $35.00. Informes: Bufete de Arellano. M-3936 A-1

LEALTAD NUMERO 34, esquina. Acabada de fabricar, baño intercalado para un matrimonio de gusto. Para informes, en la misma. Telf. M-4242. A-1

ALQUILO: MODERNOS ALTOS de esquina, Antón Recio 45 y Rubalcaba, sala, comedor, dos cuartos, baño moderno, balcón en sus frentes, azotea y cocina. $18.00. Telf. M-7450. A-1

ALQUILO: EN $34.00. Primer piso Neptuno 220-A., entre Soledad y Aramburu, tres cuartos, sala, recibidor, comedor, cocina, baño intercalado, cuarto criados con servicios. Informes: M-7450. A-1

ALQUILO: HERMOSA casa, Jesús Peregrino 53 y 55-A., sala, comedor, 3 habitaciones, patio y servicios, $22.00. Marqués González 33, altos, sala, comedor, 2 habitaciones, cocina, servicios, $18.00. M-7450. A-1

SE ALQUILA: ESPLENDIDO y fresco primer piso, Suárez 49, entre Apodaca y Gloria, sala, saleta, seis habitaciones, comedor al fondo, cocina y baño completo. Precio situación. Telf. M-7450. A-1

$25.00 VIRTUDES 177, bajos, entre Oquendo y Soledad, sala, recibidor, cuatro habitaciones, baño intercalado, comedor, cocina. Casa moderna. Informes: «La Moda». Galiano y Neptuno. A-4454. A-1

SE ALQUILA: BARATISIMA la casa San Joaquín 26, a media cuadra de Monte, con sala, comedor, dos cuartos y cocina. Telf. I-4494. A-1

SE ALQUILA: BARATA, propia para inquilinato, la casa Vigía 11, con seis cuartos y un departamento, con dos cuartos, comedor y cocina. Telf. I-4494. A-1

SE ALQUILA: MUY BARATA la moderna casa San Joaquín 22, por Velázquez, con sala, comedor, tres cuartos, baño intercalado y cocina de gas. Telf. I-4494. A-1

VEA ESTAS FRESCAS y cómodas casas, una cuadra Monte, Tenerife número 8, pisos primero y segundo, entre San Nicolás y Antón Recio, sala, saleta, 3 cuartos, baño intercalado, comedor al fondo, cuarto y servicios criados, cocina y otras comodidades. Dueño: I-4069. Llave, la misma. A-1

SE ALQUILA: BARATA. Industria 108, altos, de sala, comedor, tres amplias habitaciones con dos baños, cocina de gas. Informes: M-7083. Jesús Campa. A-1

CRISTO 21. ALQUILO barato estos modernos bajos, con sala, comedor, de gas, cuarto y servicios de criatres cuartos, baño intercalado, cocina dos. Llaves: número 20. Telf. A-0698 A-1

SE ALQUILAN: ESPADA 15, entre Jovellar y Vapor, casas modernas de sala, comedor, 2 habitaciones, baño, cocina $20.00. Llaves, en San Lázaro 376, entre Aramburu y Hospital. U-5858. A-1

SE ALQUILAN: JOVELLAR 53, entre Hospital y Espada, casas modernas de sala, dos habitaciones, baño y cocina, a $15.00 con luz. Llaves e informes: San Lázaro 376, entre Aramburu y Hospital: U-5858. A-1

SE ALQUILAN: SAN JOSE 111, entre Oquendo y Soledad, casa modernas sala, comedor, 2 habitaciones, baño, cocina, $20.00. Llaves e informes en San Lázaro 376, entre Aramburu y Hospital. Telf. U-5858. A-1

SE ALQUILAN: SAN LAZARO 388 y 488 ,entre Hospital y Espada, casas modernas de sala, 2 habitaciones, baño, cocina $15.00. Llaves e informes en San Lázaro 376, entre Aramburu y Hospital. Telf. U-5858. A-1

SE ALQUILAN: VAPOR 43, entre Espada y Hospital, casa modernas de sala, comedor, 2 habitaciones, baño, cocina $20.00; de 2 habitaciones, baño y cocina, con luz a $10.00. Llaves e informes, en San Lázaro 376, entre Aramburu y Hospital. U-5858. A-1

SE ALQUILAN: JOVELLAR 27, entre Aramburu y Hospital, casas modernas de sala, comedor, 2 habitaciones, baño, cocina $25.00 y $20.00. Llaves e informes, en San Lázaro 376, entre Aramburu y Hospital. U-5858. A-1

SE ALQUILAN: MAZON 35, entre Valle y Zapata, casas modernas de sala, comedor, 3 habitaciones, baño, cocina, servicios de criados, $22.00. Llaves en las mismas. Informes, en San Lázaro 376, entre Aramburu y Hospital. U-5858. A-1

SE ALQUILA: JOVELLAR 12, entre Aramburu y Hospital, casa moderna de recibidor, gabinete, sala, 2 hacuarto y servicios de criados, $34.00. bitaciones, baño y cocina, comedor y Llaves e informes, en San Lázaro 376, entre Aramburu y Hospital. Telf. U-5858. A-1

MANRIQUE Y SAN JOSE: Se alquila el primer piso, esquina, compuesto de sala, saleta, comedor, tres habitaciones, baño intercalado completo, cocina y servicios de criados. Informes: A-7036. La llave en el café. A-1

SE ALQUILA: MODERNO piso alto, en Monte 170, compuesto de gran terraza al frente, sala, saleta, cuatro habitaciones, baño intercalado, comedor al fondo, cocina de gas, cuarto y servicios de criados independientes. Informes: Monte 170. Telf. A-2066 A-1

ZANJA 144 A ENTRE San Francisco y Espada alquilo piso bajo en buen estado, sala, comedor, dos habitaciones, cocina, servicios, precio barato; llaves en la misma. A1

CARDENAS 15, ALTOS, sala, saleta, tres cuartos, cuarto de baño y un cuarto amplio en la azotea. Informes: en Aguila 213, peletería. A-1

ALQUILO: NEPTUNO 210, entre Soledad y Oquendo, altos y bajos. En Valle 69, pisos altos, recién pintados. Cazaurang, Valle 71, frente al parque Aguirre. Telfs. U-7820 F-3454. A-1

PRADO 20: SE ALQUILA el tercer piso alto y los bajos, ambos muy frescos. Informes, el portero. Telf. A-3024. A-1

CRISTINA 10: A UNA CUADRA del Mercado Unico. Se alquilan cómodas casitas, sala, comedor, tres cuartos, servicios. Informes, encargada, departamento 1. A-1

ALQUILAMOS: Piso con baño moderno, situado en Salud y Galiano. Informes: "Palacio de Las Corbatas". A-1

MALOJA 203, ALTOS, entre Oquendo y Franco, casa fresca, frente al parque, sala, 4 habitaciones, baño intercalado, comedor y cocina, $32.00. A-1

CONCORDIA 178, ALTOS, entre Hospital y Espada, amplia, muy fresca, servicios completos, pintada, agua abundante, rebajada. a $25.00. Informes: Secades. Hospital 6, altos. Telf. U-7152. A-1

Prado esquina a Cárcel

El segundo y tercer piso, 6 habitaciones grandes salones, tres cuartos de baño. Informes: M-1882 M-6589. A-1

OQUENDO 3-C.
Alto, sala, recibidor, comedor, 4 habitaciones, baño, cocina, lavadero de ropa. Precio $30.00. Informes: F-2134 A-1

PLAZA DEL VAPOR
Reina esquina Galiano, primer piso, sala, comedor, tres habitaciones, baño moderno intercalado, cocina de carbón, lavadero de ropa. Se puede ver, de 3 a 6. Precio: $30.00. Informes: F-2134. A-1

CARLOS III 16-C.
Altos y bajos, sala, saleta, cuatro habitaciones, baño intercalado, cocina de gas. Ultimo precio: $34.00. Informes: F-2134. A-1

O'REILLY 90
Altos, sala, recibidor, comedor, cuatro habitaciones, baño, cocina. Precio: $40.00 Informes: F-2134. A-1

GERVASIO 180
Altos, recibidor, sala, comedor al fondo, seis habitaciones, dos baños, cuarto criados, cocina. Precio: $65.00. Informes: F-2134. A-1

SOLEDAD 48 Y 50
Bajos, sala, saleta, tres habitaciones, baño intercalado, cocina y servicios de criados. Precio: $30.00. Informes: F-2134. A-1

ALQUILO: MODERNOS y ventilados altos, en Neptuno 98. Informes: Cuba 100. A-2596. A-1

ALQUILO: MODERNOS y ventilados bajos, en Porvenir 3. Habana. Informes: Cuba 100. A-2596. A-1

ALQUILO: PRIMER piso de Sol 10, sala, saleta, tres cuartos, comedor, cocina de gas y servicios. Informes: Cuba 100. A-2596. A-1

A $20.00 SE ALQUILAN: Los ventilados altos de Vives 194 y 196. Informes: Cuba 100. A-2596. A-1

ALQUILO: SOL 18, DE TRES plantas en $15.00, compuesto de un cuarto y sus servicios, cada una. Cuba 100. Telf. A-2596. A-1

SE ALQUILAN: LOS ALTOS de Neptuno número 16, con cuatro cuartos, sala, recibidor, comedor y doble servicios. Informes, en los bajos. A-1

CORRALES No. 71 segundo piso, agua abundante, frescos, pintados, baratos, una cuadra de la Fraternidad, sala, comedor, tres cuartos, terraza, patio y servicios. Teléfono A-1091. A-1

ALQUILO EL 1er. piso de Aguiar 44 esquina a Cuarteles, tiene sala, 2 cuartos, hall, cocina y baño, la llave en la bodega. Informan: M-4665. A1

ALTOS NUEVOS $26.00, Romay 25, cuatro cuartos, baño completo, demás comodidades, mucho fresco, agua abundante, media cuadra Monte. Abierta todo día. Librería Albela. U-5783. A1

PORVENIR 6, BAJOS, ENTRE Habana y Compostela. Alquilo casita moderna, dos habitaciones, sala, comedorcito, baño completo, cocina, patio. Todo balcón a la calle. Precio, situación. M-3819. A-1

NEPTUNO 216, BAJOS, entre Marqués González y Oquendo, sala, recibidor, 4 cuartos, comedor, cuarto y servicios criados. Llaves en el 222. Informes: Mercaderes 35. Telf. A-7164 A-1

LEALTAD 57, ALTOS, sala, 3 cuartos, comedor, baño completo, cuarto y servicio criados. Llaves, bajos. Informes: Mercaderes 35. Telf. A-7164 A-1

RONDA NUMERO 1, esquina Neptuno, segundo piso, sala, 3 cuartos, comedor, baño intercalado, cuarto y servicios criados. Llave, al lado. Informes: Mercaderes 35. Telf. A-7164 A-1

ALQUILO: HERMOSA esquina para establecimiento, Cárdenas 55, bajos esquina Gloria. Admito proposiciones. Llave, 57, al lado, altos. Informes: Bernaza 23, tintorería. A-1

SE ALQUILA: TROCADERO 73, bajos, sala grande, seis habitaciones, cocina y servicios sanitarios. Informes: Telf. A-5540. A-1

ALQUILO: PISO independiente, casa nueva, Espada 9, primera planta, derecha, compuesto sala, comedor, cocina gas, baño moderno intercalado, cuatro habitaciones, servicios criados. Llave, bodega. Telf. A-5540. $35.00. A-1

SE ALQUILA: PISO independiente, casa moderna, Suárez 107, primera planta, compuesto de comedor, tres habitaciones, cocina. baño intercalado, servicios criados. Llave, en el segundo. Telf. A-5540. A-1

$25.00 ALQUILO. CAMPANARIO 197 altos, acabada de pintar, sala, saleta, comedor, tres habitaciones, baño y cocina. Llave en los bajos. A-1

ALQUILO: CASA MODERNA, en Reina 65, esquina San Nicolás, segundo piso, sala, comedor, tres habitaciones con vista a la calle, baño intercalado, cuarto y servicios criados. Llaves, en Reina 91. A-1

SE ALQUILAN: LOS BAJOS de Perseverancia número 10, entre Lagunas y San Lázaro, compuestos de sala, saleta, 5 habitaciones, comedor, cocina, hall, patio, baño intercalado, servicios y cuarto de criados. A un precio módico. La llave, en los altos. Informes: U-6517. A-1

SE ALQUILAN CASAS modernas de dos, tres, cuatro y cinco habitaciones y demás comodidades, en los siguientes lugares: San José 111, entre Oquendo y Soledad, $15.00 y $20.00; Espada 15, entre Jovellar y Vapor, $20.00; Jovellar 27, entre Aramburu y Hospital, $20.00 y $25.00; San Lázaro 388 y 488, entre Hospital y Espada, $15.00 y $20.00; Vapor 43, entre Hospital y Espada, $10.00 y $20.00 Jovellar 12, entre Aramburu y Hospital, $35.00; Mazón 35, entre Valle y Zapata, $25.00; Calle C., número 21 y 23, $40.00; Jovellar 53, entre Hospital y Espada, $16.00. Informes, en San Lázaro 376, entre Aramburu y Hospital. Telf. U-5858. A-1

EDIFICIO "LAS AVENIDAS"
Infanta y Carlos III. Se alquilan apartamentos interiores y exteriores, con sala, comedor, uno, dos cuartos, cocina y cuarto, baño completo. Poco alquiler. A1

ESCOBAR 33, BAJOS, entre Animas y Lagunas, compuesto de sala, saleta, comedor, cuatro cuartos, cocina, pantry, cuarto para criados, baño completo y servicios de criados. A-1

SAN NICOLAS 63, ENTRE Neptuno y San Miguel. Bajos: Zaguán, patio central, cubierto de cristales, sala, 7 habitaciones, servicios y ducha.

ALTOS: SALA, 4 habitaciones, cocina, comedor, servicios y ducha. Se alquilan los pisos, juntos o separados. Trust Company of Cuba. Obispo 53. M-6917. A-1

NEPTUNO Y AGUILA, 1o.
Moderno, fresquísimo, claro, seguridad completa. No pague viajes; evite choques. Sala, comedor, 3 habitaciones, lujoso baño, cocina, patiecito. Informes: bar «Trío». U-8235 M-5740. A-1

SE ALQUILAN: LOS MODERNOS altos a la brisa, calle F. número 14, Vedado, terrazas, sala, comedor, cinco habitaciones, dos baños, pantry, hall central, cuartos y servicios de criados Informes: F-1377. A1

ANIMAS NUMERO 177-A. Se alquilan bajos, compuestos de sala, comedor, tres habitaciones, baño magnífico y cocina. Demás informes: Sr. Ramón G. Fernández. Telf. U-1157.

DESAGUE NUMERO 90, bajos, compuestos de sala, comedor, dos habitaciones, baño y cocina. Informes: R. Fernández. Telf. U-1157. A-1

VIRTUDES 162, ALTOS Y BAJOS. Se alquilan con sala, comedor, 3 cuartos, baño, cocina, etc. Informes: R. G. Fernández. U-1157.

ESTRELLA 239, ALTOS, con sala, comedor, 3 cuartos, baño y cocina. Informes: U-1157. Ramón G. Fernández. A-1

GERVASIO 176, ENTRE Reina y Salud. Alquilo modernos altos, sala, recibidor, 4 cuartos, baño intercalado de lujo, comedor, cuarto y servicios criados. Llave, bajos. Informes: 25 número 268, Vedado A-1

SE ALQUILAN: LOS MODERNOS altos de Galiano número 25, con seis cuartos, sala, saleta y comedor. Y H., entre 23 y 25, bajos. Precios de actualidad. Informes: A-2446 F-2974. Las llaves en las mismas, de 1 a 5 p. m. A-1

GANGAS SEALQUILAN

CON MES ADELANTADO

Dragones 12, Dptos. con baño	$ 8.00
A. Ramírez 4, con sala, 2 habits., baño, comedor, cocina	$10.00
Mercaderes 9. Sala, comedor, 2 habits., baño, cocina	$18.00
Posible 35, 17 y 5. Sala, 2 cuartos, baño, comedor, cocina	$ 9.00
13 No. 6 esq. a M. Sala, saleta, 3 habitas., baño, comedor, cocina, etc.	$18.00
Mayía Rodríguez O. 21 y 31 Sala, 3 habts., baño, comedor, cocina	$ 8.00
San Lázaro 222-224. 2 cuartos y baño	$10.00
C No. 272, entre 27 y 29. Dpto una habit., comedor, cocina y baño	$ 9.00
San Lázaro 12, bajos, sala, recibidor, comedor, 3 habits., baño intercalado, cocina gas y carbón, cuarto y servicios criados	$45.00
Zequeira 96. Sala, comedor, 3 habits., baño, cocina	$15.00
Lindero 24. Depto. sala. 2 habitaciones, baño, comedor, cocina	$10.00
Martí 69, Marianao, portal, sala, 2 habits., comedor, cocina y baño	$13.00
San Bernardino 32-36, Dptos.	$ 5.00
Omoa 81-Q. Sala, 2 habits., baño, comedor, cocina	$16.00
Cerrada del Paseo 7, entre Zanja y Salud. Sala, comedor, 2 habits, cocina y baño	$20.00
Velázquez 91-B. Sala, comedor, 2 cuartos, baño, cocina	$15.00
Velázquez 26, bajos. Sala, habitación, cocina y baño	$ 7.00
13 y M. GARAGES INDIVIDUALES	$ 4.00
Genios 3-7. Sala, comedor, hall, 3 habits., baño, cocina, y servicios criados	$35.90
J del Monte 618; Dpto. con sala, 3 habits., baño intercalado, comedor, cocina y patio	$15.00
Pasaje Infanta 1 y 7. Portal, sala, comedor, 2 habts., baño, cocina y patio	$ 9.00
Sta. Irene 94-G., H, I, F, bajos y E altos. Portal, sala, saleta, 2 cuartos, baño, comedor, cocina	$ 6.00
Cerro y Colón, dpto. con sala, comedor, 2 habits., cocina y baño	$12.00
Goicuría 16. Sala, 2 habits, baño, comedor, cocina y patio	$11.00
Infanta 106-A, altos. Sala, saleta, 3 habits., baño, comedor, cocina	$34.00
Subirana 44, altos y bajos. Sala, saleta, 3 habits., baño, comedor, cocina, cuarto y serv. criados	$23.00
San Nicolás 173, 2o. piso. Sala, comedor, 6 habits., baño y cocina	$20.00
Monserrate 5, bajos. Sala, comedor, 4 habits., baño, cocina, cuarto y servicios criados	$30.00
22 No. 24, ent. 17 y 19. Dpto. con sala, 4 cuartos, baño intercalado, comedor, cocina	$ 9.00
Amistad 68. Dptos.	$ 9.00
Concordia 12 bajos. Local espacioso con servicios al fondo	$35.00

A-4358 M-6263 M-2096

CALLE RAYO NUMERO 47, altos. Se alquila casa, sala, saleta, 2 cuartos, cocina, baño, $25.00. F-1183. A-1

INFASTA 43, ALTOS BAJOS, con sala, comedor, tres habitaciones, baño y cocina. Demás informes: Telf. U-1157. Ramón G. Fernández. A-1

SAN RAFAEL 43, ALQUILO segundo piso, sala, comedor, 2 habitaciones, baño intercalado, cocina de gas, cuarto, servicio de criados. Se da barato. Llaves e informes, en la misma. A-1

ALQUILO: BAJOS Y SEGUNDO pisos, (modernos). Rayo 66, cerca Reina, sala, comedor, cuatro cuartos, servicios completos. Informes: A-1529 Llave, en la misma. A-1

ALQUILO: CUBA 89, PRIMERO y segundo pisos, sala, comedor, cinco habitaciones, cocina, baño y doble servicios sanitarios. Llaves, bodega. Informes: Grandes Almacenes «El Número 15». Monte 15. Telf. A-2803. A-1

ALQUILO: BAJOS MODERNOS de Lucena número 14, esquina a San Rafael, sala, comedor, dos habitaciones, baño intercalado completo, patio y servicios de criados. Informes: L. Aguilera. Telf. A-7252. A-1

JESUS MARIA NUMERO 7. Alquilo altos y bajos, con sala, comedor, 3 cuartos, baño y cocina. Llave, al lado. Informes: I-1377. A-1

SE ALQUILAN: LOS ALTOS de Neptuno casi esquina a San Francisco. Precio: $25.00. Telf. M-6407. A-1

SAN JOSE 7, ENTRE AGUILA y Galiano. Se alquila, piso tercero, sala, comedor, tres cuartos, baño, cocina, servicios y cuarto criados. Alquiler reducido. Llaves, en los bajos. A-1

CUBA Y SANTA CLARA. Alquilo piso alto, con 3 habitaciones, sala, saleta, comedor, cocina, baño intercalado y cuarto y servicios para criados. Fabricación moderna. Informes allí. Precio económico. Rodríguez y Compañía. A-1

SALUD 160, F. se alquilan casas, casitas y habitaciones muy baratas. Informa, encargado, en la misma. A1

SE ALQUILAN: LOS BAJOS y altos de Habana número 232, compuestos de sala, comedor, dos habitaciones, baño intercalado y cocina de gas Informes: "La Regente". Telf. A-4376. A-1

ALQUILO; CUBA 89, PRIMERO y segundo pisos, sala, comedor, cinco habitaciones, cocina, baño y doble servicios sanitarios. Llaves, bodega. Informes: Grandes Almacenes «El Número 15». Monte 15. Telf. A-2803. A-1

SE ALQUILAN casas modernas, baratas, en Arbol Seco número 67, bajos, entre Santo Tomás y Benjumeda, compuestas de 3 habitaciones, sala, recibidor y comedor. Más informes a Telfs. U-1478, U-6667. A1

A-2 Vedado y Príncipe

VEDADO: SE ALQUILAN los altos de la casa Baños esquina a 10. En los bajos de la misma informan. A-2

CALLE F No. 14. Se alquilan: los modernos altos a la brisa, calle F. número 14, Vedado, terrazas, sala, comedor, cinco habitaciones, dos baños, pantry, hall central, cuartos y servicios de criados. Informes: F-1377. A2

H NUM. 122 ENTRE 13 y 15. Modernos altos, sala, recibidor, cuatro habitaciones, baño intercalado, hall, comedor, cocina, cuarto y servicios criados, la llave en la misma. Alquiler: $38.00. Informan Compañía «El Iris», Empedrado 34. A-1294. A2

23 No. 474 BONITO piso interior con entrada independiente, desde la calle, escalera de mármol. Telf. F-5469. A2

VEDADO
Se alquilan espaciosos altos modernos en la calle B No. 186, entre 19 y 21, acera la brisa, compuestos de sala, comedor, terraza, 4 cuartos, baño intercalado, cocina, cuarto criados y servicio. Informan: bodega. A2

LINEA 125, MODERNOS ALTOS, entre 14 y 16, sala, recibidor, cuatro cuartos, baño intercalado, hall, comedor al fondo, cuarto y servicios criados. Telf. I-3243. A-2

LINEA 127-A., MODERNOS altos, entre 14 y 16, sala, recibidor, cuatro cuartos, baño intercalado, hall, comedor al fondo, cuarto y servicios criados. Telf. I-3243. A-2

ALQUILO ALTOS DE Cuatro No. 14, entre Calzada y Quinta. Portal, sala, recibidor, comedor, cuatro cuartos con closets, dos baños intercalados modernos, pantry, cocina, cuarto y baño de criados, entrada independiente para criados. Frescos, acera brisa. F-5969. A2

ALQUILO: EN TERCERA, entre E. y F., Vedado, chalet moderno, con portal, hall, sala, comedor, cocina y cuarto de criados, con servicios, en los bajos y cuatro habitaciones, dos baños y terraza, en los altos. Informes: Manzana de Gómez 240. Telf. A-4893. A-2

ALQUILO: EN F., ENTRE Tercera y Quinta, Vedado, altos modernos, con sala, gabinete, hall, cuatro habitaciones, baño intercalado, comedor al fondo, cocina y cuarto con servicios de criados. Informes: Manzana de Gómez 240. Telf. A-4893. A-2

VEDADO. SE ALQUILA los frescos y modernos altos, calle 13 entre 14 y 16 No. 108. No tiene garage, precio módico. Llave en los bajos. Informan: FO-2809. A2

23 NUMERO 275, CASI esquina a Baños, casa cuatro cuartos, portal, comedor al fondo, doble servicios, jardín y patio. Informes, en la bodega. A-2

VEDADO: $21.00. ALQUILO casa moderna, jardín, portal, sala, comedor, 3 habitaciones, baño intercalado, calentador, patio, calle 20 número 21 esquina a 15. Informes, al lado, bodega. F-2351. A-2

6 ENTRE 15 Y 17, VEDADO: Alquilo casa compuesta: La planta baja, jardín, garage para 2 máquinas, entrada al primer piso, un salón grande, 3 cuartos criados, hall, cocina, despensa y subida criados al primer piso. Primer piso, sala, recibidor, 5 cuartos, 2 baños, comedor, hall y pantry. Segundo piso: 4 cuartos y baño. Precio: $130.00. Informes: Bufete de Arellano. M-3936. A-2

PISO ALTO: 27 NUMERO 423, entre 4 y 6, Vedado, cuatro cuartos, porch pantry, cuartos criados separados, etc. Llaves bajos. $55.00. Más informes: M-7245. A-2

20 NUMERO 21, ENTRE 15 Y 17, Vedado: Alquilo la planta baja, compuesta jardín, portal, sala, 3 cuartos, baño intercalado, comedor, cocina, cuarto y servicios criados y patio al fondo. Precio: $35.00. informes: Bufete de Arellano. M-3936. A-2

SE ALQUILAN: 2 CASAS, 4 cuartos, espléndida sala, magnífico baño intercalado, servicios y cuarto para criados. Todo decorado. Precio: 30 pesos. Calzada y 18. F-6126. A-2

ALQUILO CASA, JARDIN, portal, sala, comedor, tres cuartos y servicios. $20.00. Calle 8 número 209, entre 21 y 23. Vedado. Informes, en la misma, de 9 a 11 y de 3 a 5. A-2

ACABADOS RECONSTRUIR, altos y bajos calle C., número 186, para familias cortas, baños lujosos, garages opcionales, jardín, portal, terraza, sombra y brisa. Todas comodidades. Alquileres módicos. A-2

VEDADO: 21 Y 14. Alquilo casas modernas, sala, recibidor, tres y cuatro cuartos, baño lujoso. Véalas. $35.00 y $30.00 F-5397 M-6817. A-2

VEDADO: CALLE 9 NUMERO 7, altos. Se alquila casa, sala, 4 cuartos, baño, comedor al fondo, cuarto de criados, garage, cuarto chofer. La llave: 9 esquina J., bodega. $50.00. F-1183. A-2

VEDADO 14 número 183 entre 19 y 21 alquilo altos muy cómodos, cuatro cuartos y demás comodidades, pueden verse de una a cuatro de la tarde. F-6051. A2

VEDADO, I 206 entre 21 y 23 alquilo piso moderno, bajo, portal, sala, comedor, dos habitaciones, baño intercalado, cocina, muy fresco, se da barato: Llaves en el mismo. A2

VEDADO: 20 NUMERO 32, entre 15 y 17. Alquilo casa nueva, jardín, portal, sala, comedor, dos habitaciones, baño y cocina, $20.00. A-2

ALQUILO: PISO BAJO, de 19, entre D. y E., cuatro habitaciones, garage, etc. Informes: Telf. F-4878. A-2

MODERNOS ALTOS, terraza, sala, saleta, cuatro cuartos, baño intercalado, comedor, gas, servicios de cria-Informes, en la esquina D., casa mados. 21 número 283 ,entre D. y C. dera, Vedado. A-2

VEDADO: SE ALQUILA una casa moderna, calle 20, entre Calzada y Línea, cuatro cuartos, sala, closets, comedor y demás servicios, garage y dos cuartos criados. Informes: 2-A. A-2

FRESCO CHALET: Calle 29 número 37, entre E. y F., garage, tres cuartos, baño de lujo y demás comodidades. Informes: I número 15. Telf. F-1054. La llave en la esquina, 29 y F. A-2

CALLE 27, ENTRE 2 Y 4
Número 374, sala, saleta, cuatro habitaciones, baño, cocina de gas y carbón. Ultimo precio: $34.00. Informes: F-2134. Para verse, llame. A-2

EN EDIFICIO "MONTES", Línea núm. 60, esquina D. Precioso piso esquina. Todas las piezas a la calle brisa plena. Vista ideal. Tranquilidad. Le gustará. Elevador. Portero. A-2

10 ENTRE 11 Y 13, ALTOS, chalet, terraza, 5 cuartos, sala, saleta, comedor, cocina gas, carbón, baño, servicios criados. Informes: F-6592. A-2

AVENIDA WILSON 85, entre 4 y 6. Alquilo altos independientes, sin vecinos a los lados, sala, comedor, cuatro habitaciones, dos baños, habitación baño sirvientes, etc. Informes: Telf. F-4878. A-2

EN LA CALLE 12 Y 11, Vedado. Alquilo un primer piso, de 4 habitaciones, sala, saleta, cocina y baño. Precio de situación. Informes: Telf. F-6035. 17 y 12. A-2

17 ESQUINA A 2, VEDADO, Alquilo esquina fraile, rodeada jardines, garage para 2 máquinas Tiene abajo, hall, sala y 2 cuartos con servicio completo y sala, comedor, pantry y cocinas de gas y carbón; arriba, hall, a la derecha 3 cuartos con servicio intercalado completo y en las mismas condiciones, a la izquierda: cuartos de criados y servicios. Puede verse 2 a 5. A2

SE ALQUILA UNA magnífica residencia una sola planta, en lo mejor de la calle línea, para informes llame al F-1292 de 9 a 11 a. m. A2

SE ALQUILA: EL PISO alto de 21 número 246, entre E. y F. Vedado, propio para dos familias. Informes, al dondo, edificio "Arcos", conserje Fermín. A-2

VEDADO A $13.00 alquilo ... nuevas, portal, sala, comedor, ... to, cocina de gas, servicio y ... 5a. 76 entre A y B. Inform... la última.

VEDADO: CALLE 28, ENTRE ... 19, bajos. Se alquila casa, ... sala, 3 cuartos, comedor al fondo, ... ño intercalado. $23.00. F-11...

VEDADO. ALQUILO $34, al... cién pintados, 27 No. 94 entre ... E, acera brisa, con sala, com... cuartos etc. Llaves en bajos, ... F-5471.

VEDADO. Alquilo: una casa ... (altos) sala, comedor, tres hab... nes, hall, baño, cuarto criados ... pendiente. Informan: M 160 en... y 17 (altos).

BAÑOS 46, ALTOS MODERNOS ... ra brisa, sala, 5 habitaciones ... closet, hall, comedor, pantry, ... cuarto, servicios criados, con ... garage. F-6635 M-2863.

SE ALQUILAN 2 CASAS, 4 ... ciones espléndidas y amplias ... baño intercalado, servicios para ... dos. Todo decorado, $30.00. C... y 18, frente a «La Playita». F...

ALQUILO: ALTOS MODERNOS ... modos y ventilados, calle 8 ... ro 11, entre 21 y 23. Puede ver... 2 a 6. Informes: M-8713.

A-3 Cerro y Palatino

$15.00 CASA
Con sala, comedor, 3 cuartos ... Cristóbal B., altos, esquina ... sa, Cerro; otra, $12.00, en los ... con sala, 2 cuartos, portal. ... en bodega de esquina de Prude...

VELARDE 23, ENTRE Prim... Churruca, altos y bajos, sa... medor, 2 cuartos, pintados. Se ... lan a $15.00 cada uno. Inform... cades. Hospital 6, altos. Telf. U...

CERRO: ALQUILO CASA ... portal, sala, comedor, 2 cuartos ... ño, gran traspatio, Colón 38, ... Santa Teresa y Daoiz, próximo ... vía. San Miguel 4, «Ariete», ... M-4141.

A-4 Marianao y sus Repartos

REPARTO MIRAMAR, calles ... Séptima. Se venden dos solares ... quina fraile, línea tranvías, lo... jor Reparto, parte contado, resto ... zos. Informes: M-2781, F-2585.

RESIDENCIAS EN MIRAMAR
entre Línae y 7a. Avenida, ... comedor, cuatro cuartos, 2 baños ... lujo, garage doble, 2 cuartos ... dos; 9a. Avenida, entre 20 y ... tres cuartos, sala, comedor, ba... lujo, 2 cuartos criados, baño y ... rage. Informes: FO-1423. A...

ALTURAS BUENAVISTA Alme... res, alquílanse fresquísimos ... sala, tres cuartos, verdadero ... rio, $15.00. Edificio «Campana», ... zada Columbia esquina Godínez, ... guas, tranvías a una cuadra. ... departamentos.

ALTURAS DE ALMENDARES, ... do del Conde del Rivero, Ave... de América, esquina Avenida de ... Aliados, doble línea tranvías, ... ta alta, con sala, hall, dos terr... recibidor, cuatro habitaciones, ... comedor, cocina, pantry, garage, ... to para criados y cuarto para ch... con servicios y duchas. Precio ... dico. Informes y llaves: F-5880.

REPARTO COLUMBIA, Alquilo ... let Buenavista, entre Lanuza ... mar, una cuadra del tranvía de ... rianao, apéese en Lanuza. ... portal, sala, 3 habitaciones, co... dor, baño intercalado, garage, ... cio completo, criados, cocina. ... fan: enfrente, con todo co... FO-2678.

AVENIDA 9, ENTRE LAS CALLES ... y 7, Buena Vista, Marianao: Se ... pone jardín, portal, sala, comedor, ... cuartos, 2 baños, pantry, cocina, ... to y servicios criados, garage ... una máquina. Precio: $55.00. In... mes: Bufete de Arellano. M-3936.

PARA PERSONA DE GUSTO: Se al... quila la casa de dos plantas, ... 18, entre Quinta y Séptima Avenida, Reparto Miramar. Cuatro habitacio... nes dormir, dos baños de familia, ga... rage y toda clase de comodidades... llave en la misma. FO-1661.

REPARTO LA SIERRA. Calle ... ta número 44, entre 8 y 10, acera de la sombra. Se alquila una ... moderna, sala, comedor, dos ha... ciones, lujoso baño, cocina y ... y servicios de criados, jardín y ... patio. Informes: Tercera número ... entre Fuentes y Lanuza. La ... en 7 y 8, bodega.

SE ALQUILA: HERMOSA casa, ... bada de construir, propia para ... milia, no muy numerosa. Precio ... $40.00. Situada: Calle 9 número ... entre 8 y 10. Reparto La Sierra. Te... FO-3420.

COLUMBIA: AVENIDA Octava, ... Oficiales y Primera. Alquilo ... cuatro cuartos, garage, cerca Co... gio Belón. Informes, la misma. ... FO-2593.

MARIANAO: ALQUILO casa mod... na, portal, sala, comedor, 3 cuartos ... baño, lavadero, Avenida Quinta y ... tranvía próximo Playa-Buena Vista ... San Miguel 4. «Ariete». Díaz. M-4...

REPARTO COLUMBIA, calle Buena ... Vista número 10, entre Mendoza ... Godínez. Alquilo casa moderna, ... ne portal, sala, saleta, tres cu... tos, baño completo intercalado, ... comedor al fondo, cocina, pantry, ... to y servicios criados, patio, agua ... liente y garage. Llave, esquina ... doza. Informes: Mercaderes 40. Te... A-6164.

AMPLIACION DE ALMENDARES
GRAN CASA, $35
Se alquila en la Avenida Quinta ... tre las calles Diez y Once, del ... parto Ampliación de Almendares, ... jardín, portal, sala, comedor, tres ... bitaciones, baño intercalado comp... to, cocina, cuarto y servicios de ... dos, garage y patio. Informes, se... Ruiz. Telf. U-4216.

AMPLIACION DE ALMENDARES
CASA AMUEBLADA, $65
Se alquila en la calle Trece ... las Avenidas Nueve y Diez, sombra ... con jardín, portal, sala, comedor, ... habitaciones, baño intercalado com... pleto, terraza, pantry y cocina, ... to y servicio de criados, garage, ... to y servicio de chófer y patio. ... formes por el teléfono FO-2155. ... se alquila sin muebles.

A-5 J. del Monte y La Víbora

SE ALQUILAN LAS CASAS D-Stram... pes G. casi esquina San Mariano ... y San Mariano I, casi esquina ... D-Strampes. Jardín, portal, sala, ... habitaciones, baño, cocina, patio. ... bertad 74, casi esquina J. Bruno ... yas. Portal, sala, comedor, dos ha... taciones, baño, cocina, patio. Lla... e informes, I-6015.

ALQUILO. ARMAS 20, Víbora, sala, ... comedor, dos habitaciones y demás ... servicios, gran portal. La llave en el ... 22. Informan: Monte 31. Teléfono ... XO-1867.

EN LO MAS ALTO de la Víbora, Mi... lagros 121 entre Cortina y Figue... roa, alquilo este fresco chalet, con ... portal, sala, saleta, comedor, toilet, ... pantry, cocina y garage con ... arriba cinco cuartos, baño completo, ... salón y terraza. Precio: cuarenta pesos ... sos y dos meses en fondo. Informes ... en la misma y en F-5719. No ha ... bido enfermos en esta casa.

SE ALQUILAN Josefina 39 y 43, es... quina Tercera, muy frescos chalets, ... portal, sala, saleta, tres habitaciones, ... comedor, baño intercalado, cocina, pa... tio, traspatio, $20. Calle Tercera, ... casa, misma comodidad $19. Llave ... casa esquina. Informes: Teléfono ... M-3347.

M.E.C.D. 2016

ALQUILERES

PLIA, FRESCA, MODERNA casa, sala, saleta, 4 cuarto, baños, ga... San Mariano 3, entre Calzada del Monte y Párraga. Lugar Tranvías esquina. Visible. 2 tarde. A-5

...ORA: $20.00. ALQUILO casa moderna, portal, gabinete, sala, 4 habitaciones, baño completo, comedor calentador, cocina. Calle Lawton número 82, entre San Mariano Vista Alegre. F-2351. A-5

...ALQUILA: UNA CASA en lugar ventilado de la Víbora, dos cuartos, sala, comedor, baño y cocina, luz servicios. Telf. I-7632. A-5

...ALQUILAN: LOS HERMOSOS altos de Libertad y D-Strampes, con cuatro cuartos, sala, comedor y baño intercalado. Precio de situación. La llave en los bajos. Informes: Peña Pobre y Habana, bodega. Informes: ...2334. A-5

...ALQUILO: EN $15.00, magnífica casa de sala, saleta y cuatro cuartos. ...Cuarto 11, próximo a Toyo, media ...del tranvía. A-5

...ALQUILO: ALTOS, JESUS del Monte 227, próximo Puente Agua Dulce, sala, comedor, 5 cuartos, cocina, intercalado, servicios criados al fondo. Precio de situación. ...7450. A-5

...ALQUILA: MODERNO chalet, de ...Cocos y Flores, 5 habitaciones, sala, comedor, pantry y demás comodidades. Telf. I-5655. Las llaves al lado. A-5

...ALQUILO: ACCESORIA interior, Jesús del Monte 20, cerca Esquina de Tejas, $10.00, dos grandes habitaciones, cocina independiente. Informes: Bernaza 23, tintorería. A-5

...ALQUILO: JESUS DEL MONTE 18-A cerca Esquina Tejas, $20.00, tres cuartos, sala, comedor, portal, servicios sanitarios. Acabada de pintar. Llave al lado. Informes: Bernaza 23, A-5

...ALQUILO: CONCEJAL VEIGA 5, entre Estrada Palma y Libertad, casas interiores, baratas, sala, dos cuartos, comedor, baño, cocina y luz. Informes, en la misma. A5

...ALQUILA: PLANTA ALTA, Correa 43, esquina San Benigno, compuesta de sala, comedor, baño intercalado, cinco habitaciones, cocina, terraza y servicios criados. Informes: Telf. A-5540. A-5

VIBORA: ALQUILO, $22.00, en punto muy alto, tranvía al frente, casa con portal, sala, tres cuartos, comedor al fondo, servicios, patio, cielo raso. Informes: I-1823. A-5

Luz, Núm. 13

En lo más alto, fresco y pintoresco de La Víbora, (Loma de Chaple), Calle Luz 13, Villa «Dos Hermanas». Se alquila baratísimo un hermosísimo chalet, compuesto de dos plantas y torre-mirador. En la primera planta, portal, recibidor, sala, escritorio, comedor, servicios, pantry, cocina y terraza. Toda rodeada de hermosísimos jardines. En la segunda planta, una hermosa sala, cinco hermosas habitaciones, dos lujosos baños, etc. Además tiene garage y cuartos de criados y chofer. Agua abundante. Informes, en la misma, de 1 a 4 p. m., días laborables. A-5

A-6 Luyano

SE ALQUILA: EN CONCHA y Guasabacoa, bajos modernos, con portal, sala, dos habitaciones, cocina y servicios, desde $15.00. Informes: Manzana de Gómez 240. Telf. A-4893. A-6

$10.00 CASITAS

Un cuarto, luz. Todo independiente, modernas y frescas, de altos y bajos. Reforma y Herrera 51, Luyanó. Informes, en bodega de esquina. A-6

VELAZQUEZ Y CONCHA. Se alquilan altos y bajos, compuestos de sala, comedor, tres habitaciones, baño magnífico y cocina. Se dan baratísimos. Informes: Telf. U-1157. Ramón G. Fernández. A-6

A-7 Santos Suarez y Mendoza

SE ALQUILAN, tres casas altos y bajos, Rodríguez 65 y 67, sala, comedor, tres habitaciones, baño completo, cocina, patio, terraza. $15.00. En la misma casa, departamentos interiores fresquísimos $8 y $10. Llaves: encargado. Informes: Telf. M-3347. A7

SE ALQUILAN LOS chalets situados en San Indalecio números 22 y 26, sala, comedor, cuatro habitaciones, hall, baño intercalado, cocina, patio, garage, $30. Telf. M-3347. A7

SANTOS SUAREZ, Encarnación No. 43, alquílase bungalow, sala, cuatro cuartos, baño intercalado, servicio de criados, grandes, patio y garage $20.00. Véanlo de 4 a 6 p. m. R7

SE ALQUILAN: ALTOS de la casa villa «Alicia» frente al Paradero de los tranvías Santos Suárez, Cortina casi esquina a Avenida Santa Catalina, gran sala, cuatro cuartos, cocina de gas y carbón, con todas las comodidades a la puerta y precios de alquiler con la situación. Buenas referencias. Telf. I-5862. A-7

SE ALQUILA: LA CASA moderna y fresca, altos, Juan Delgado esquina Luis Estéévez, frente a la Línea con sala, comedor, dos cuartos, baño intercalado, cocina y patio y escalera de marmol. La llave: Luis Estévez letra C. Telf A-1706. A-7

LACRET 507: AQUILO dos casas, altos y bajos, son nuevas; los altos $20.00; bajos, $10.00, dos cuadras tranvía. Llave, bodega. En la misma informan. Telf. I-7509. A-7

LUJOSA RESIDENCIA, Milagros y B. Zayas, jardines, siete habitaciones, tres baños, garage dos máquinas, pisos marmol, calle asfaltada. Informes: F-3959. A-7

VIBORA, MENDOZA. Juan Delgado y Estrada Palma, frente a la línea de los carros, se alquilan unos hermosos bajos, propios para corta familia, el alquiler es de situación. Informan en la bodega. Telf.. I-7589 y F-1482. A7

B-1 Casas-Apartamentos

CALZADA 153 ent. 18 y 20, Vedado. Apartamentos individuales con baños y cocinas anexas independientes, muy ventiladas, lavaderos y servicios sanitarios modernos, casa de orden y moralidad. Encargado en la misma. B1

APARTAMENTO, SEGUNDO piso, de Compostela número 60, con living room, 3 cuartos, comedor, pasillo, servicio y cuarto de criada. Baño completo. La llave en la misma. Teléfono F-3417. B1

ALQUILO: EN NUEVA casa, apartamentos, compuestos sala, cuatro ...tamentos, compuestos sala, cuarto, cocina, baño completo y patio, teléfono y seriedad. Precios rebajados. Alambique 57, entre San Nicolás y Manrique. B-1

APARTAMENTOS: CALLE Cuba número 24. Se alquilan aparmentos frescos, baratos, frente al nuevo Malecón. B-1

APARTAMENTO compuesto de portal, sala, 4 habitaciones, baño intercalado, comedor, cocina, cuarto y servicio para criados. Línea 213. Frente al Hospital de Maternidad. Telfs. F-2779 y A-5159. B1

8 Y 19, VEDADO

F-5035. Precios de Verano. Apartamentos modernos, 1, 2, 3 y 4 locales, luz, teléfono, Frigidaire, radio, agua caliente, garage, piscina y restaurant. B-1

MEJOR DE LO MEJOR

Apartamentos y comidas, a matrimonios, desde $60.00. Ex-cocinero del «Habana Yacht Club». Calidad y servicio primera. 6 esquina 11, Vedado. F-4141. B-1

ALQUILERES

Pase el Verano en la Playa de Miami

Casa cubana. Pensión completa, cuarto con baño y comida, 2 personas, $15. Una sola persona, $10, a la semana. Magnífica oportunidad para estudintes de bachillerato, comercio o de estudios universitarios que deseen seguir los cursos de las escuelas oficiales, (matrícula gratis). Para informes, teléfono F-2009, por escrito, señora F. R. de Chacón. 1358, Pennsylvania Ave. The Mildred Apartments, Miami Beach, Florida.

VEDADO 23 y 6, alquilo un apartamento de dos piezas, cocina y servicios, todo independiente. Informan: F-6051. B1

B-2 Naves y Locales

SE ALQUILA $15 LOCAL esquina, moderno, con casita anexa, todo decorado. Mendoza y Este de Línea, Santos Suárez, preguntar por Vega. B2

UN LOCAL acreditado para barbería u otro negocio. Calle 23 y H. Su precio: $20. Informes: Telf. F-3417. B2

SALA Y GABINETE propio para consultorio médico o dentista, muy barato. Zanja 129, bajos. B2

LOCAL PROPIO PARA bodega o cualquier otro establecimiento, en Corrales y Someruelos. U-6786. B2

PREPARADA: Para establecimiento. Se alquila muy barata, Reina 121, esquina a Lealtad. Telf. A-1805. B-2

ALQUILO: EN LUZ Y OFICIOS, local de esquina, propio para establecimiento, con varias divisiones y servicios. Informes: Manzana de Gómez 240. Telf. A-4893. B-2

ALQUILO: O-REILLY 106 y 108, edificio cuatro plantas, antigua casa Harris Bross. Entrada por O-Reilly y por el fondo. Informes: Manzana de Gómez 240. Telf. A-4893. B-2

LOCALES PARA Industrias. Se alquilan cerca de Belascoaín, Carlos III e Infanta, de varias dimensiones. Precios moderados. Informes: "La Vinatera", Arbol Seco y Peñalver. Telf. U-1794. B-2

OFICIOS 12, ESQUINA a Merced. Se compone de un salón grande, propio para bodega o establecimiento, 2 habitaciones, patio, cocina y servicios. Precio: $40.00. Informes: Bufete de Arellano. M-3936. B-2

ALQUILAMOS LOCAL: Propio para industria, situado en Salud y Galiano. Informes: "Palacio de Las Corbatas". A-1

UN BUEN local, buen punto. OReilly, número 94, entre Villegas y Bernaza. Las llaves en el 96 Teléfono F-3417. B2

SAN LAZARO 279

Gran nave para taller o industria, en los altos, 4 habitaciones. Se admiten proposiciones. Informes: F-2124. B-2

PADRE VARELA 66

Local propio para zapatería, sastrería o tienda, con tres habitaciones, cocina y servicios. Informes: F-2134. Precio: $50.00. B-2

ALQUILO: UNA NAVE en Sol 10, bajos, propia para almacén o industria. Informes: Cuba 100. A-2596. B-2

BELASCOAIN NUMERO 10, casi esquina Neptuno. Se alquila para comercio, salón 430 varas. Si quiere con armatostes, en precio razonable. Llaves, informes: Cuevas, Bernaza 39. B-2

LEALTAD NUMERO 100, esquina San Rafael. Se alquila local amplio, para carpintería o cosa análoga, en precio muy barato. Llaves, informes: Cuevas, Gran Hotel. M-9896. B-2

ALQUILO: LOCAL PARA café y barra, en Reina esquina a San Nicolás, con armatostes, contadora, mostradores de marmol, caja, etc. Informes: Reina 91, altos. B-2

SE ALQUILO: LOCAL PROPIA para almacén de tabacos. Amistad 102. Informes: Línea 110. Telf. F-5192. B-2

SE ALQUILA: La espaciosa nave de Zapata 26, a una cuadra de Infanta, propia para cualquier industria o comercio. Informes, en la misma. B-2

BODEGUEROS. Se alquila una bodega muy barata con todos los enseres y casa para la familia en Plumas y San Faustino, Marianao. Informan: Teléfono F-5925 yF-1124. B2

GRAN SALON PARA TINTORERIA, DEPOSITO, GARAGE, &.

Se alquila muy barato, un gran salón, con tres puertas metálicas, en Maloja 1, casi esquina a Aguila y Monte, propio para depósito de mercancías o para guardar automóviles y camiones. Las llaves en el mismo. Informes: Francisco Torres, Edificio «Bacardí», Apartamento 401. De 10 a 12 a. m., y de 3½ a 5½ p. m. Telf. A-7830. B-2

SE ALQUILA: MUY BARATO, un gran local en la calle de Amargura número 34, entre Cuba y Aguiar; tiene 18 metros por 23. Más informes: «La Regente». Telf. A-4376. B-2

TENIENTE REY 38, propio para almacén, fabricación moderna. Informan en los altos y en Monte 195, se da barata. G-2

LOCALES COMERCIO

Acosta y Compostel: varios propios para bodega, sedería., dulcería, ferretería, frutería, café, etc.	$20.00
Panadería con horno de $3,000 amplio local y tienda con vidrieras, etc, Ganga, Acota y Compostela	$30.00
Zulueta 32, varios por Zulueta, por el Pasaje y de esquina. Magnficos para librería, tintorería, frutería	$15.00
VELAZQUEZ Y CUETO. Local espacioso propio para establecimiento	$20.00
Concordia 12 alots. Sala, comedor, 3 habits., cocina, baño, cuarto y servicios criados..	$50.00

A-4358 M-6263 M-2096

B-3 Departamentos

ALQUILO EN SUAREZ y Alcantarilla, 4 departamentos altos con cocina independiente y balcones a la calle. U-6786. B3

OFICINAS. DEPARTAMENTO amplio, muy fresco con balcones, calle Aguiar, Obispo 59, Café Europa. Habitaciones balcón desde 10 pesos; interiores desde 7 pesos; elevador, lavabo, luz.

LAMPARILLA 72, baratísima. Se alquila independiente una habitación a hombres solos. Informes, en la misma. B-3

$16.00 CON MES Y MEDIO en fondo. Se alquilan departamentos, Dragones número 45, entre Campanario y Lealtad, con luz eléctrica, dos posesiones, baño, cocina y patio. Informes: A-6035 A-4159. B-3

NARCISO LOPEZ 2 frente al muelle Caballería, alquilo departamento de tres habitaciones y sala, con servicios completos y luz, vista al, muy frescos $23. B3

GERVASIO 96, ESQUINA Neptuno. Departamentos para familias, baratos, cómodos, con cocina, baño y servicios en los mismos. Informes, el encargado. B-3

ALQUILERES

A $15.00 Y $20.00: Departamentos exteriores, en calle 17 número 536, portal, saal, comedor, dos habitaciones, baño. F-5557. B-3

B-4 Habitaciones

HABANA 55, ESQUINA a Empedrado. Se alquilan habitaciones y departamentos, muy amplios, con todas comodidades. Alquiler reducido. B4

AMISTAD 15 ALTOS

Entre Neptuno y Virtudes. Espléndidas habitaciones y departamentos con lavabo, abundantes baños, agua caliente, luz, criados y teléfono. Comida y muebles si lo desean. Personas moralidad. B4

MURALLA 55, ALTOS, entre Habana y Compostela. Alquilo en una hermosa terraza, una espléndida habitación, con todas las comodidades, cocina, baño, luz, teléfono. Precio de situación. B-4

HABITACIONES $3.50

Muy cómodas, buen patio y espléndida azotea, Daoiz 15, entre Primelles y Churruca Cerro. Llaves, la encargada, Josefina. B-4

ALQUILO: HERMOSAS y frescas habitaciones con lavabo de agua corriente, baños agua caliente y fría, luz y teléfono. Precios de situación Aguila 155. Telf. A-6639. B-4

MANRIQUE 123 entre Reina y Salud, habitaciones amplias y ventiladas desde $10.00, también $6 y $8, agua caliente, lavabo, luz, limpieza, teléfonos, con o sin asistencia, M-2735. B4

SAN RAFAEL 14½

Edificio «Granada». Se alquilan dos hermosas habitaciones con vista a la calle, a caballeros solos o matrimonios sin niños. Se ruegan referencias. Informes, en el apartamento 504 B-4

EN HABANA 157, VILLEGAS 93, Aguila 164 y Animas 121. Alquilo habitaciones frescas a precios de situación. Informes, las encargadas. B-4

VEDADO: SE ALQUILA en casa de familia honorable una habitación o departamento, muy lindo y fresco, casa moderna, con comida si se desea, a señoras solas o matrimonios; se cambian referencias. Telf. F-3627. B-4

EDIFICIO ABADIN, Cuba 86, casi esquina Tte. Rey, casa moderna, tranquila; habitaciones con lavabos, amuebladas, criados, luz, teléfono, baño caliente de $8 a $12. No comidas. A-5551. B4

ALQUILO: A $3.50 habitaciones frescas. Calle 5 número 66, entre 16 y 18. Reparto Almendares. B-4

SE ALQUILAN: AMPLIAS y frescas habitaciones, con o sin muebles, en Obispo 97, segundo piso. También se dan comidas. Informes, en la misma. B-4

$8.00: HABITACION AZOTEA, San Rafael 124, entre Gervasio y Belascoaín. Informes: Mueblería «La Moda». Galiano y Neptuno. A-4454. B-4

EDIFICIO «CATEDRAL». Casa para familias honorables. Hay ascensor, agua abundante. Habitaciones y departamentos muy frescos. Visitando este edificio ningún otro le gustará después. Empedrado número 4.

EDIFICIO
CARREÑO
MARINA E INFANTA
M-2096 U-6066
$8 HABITACIONES BAÑO Y LUZ TODA LA NOCHE
TAMBIEN GANGA
DEPARTAMENTOS
DOS HABITACIONES BAÑO Y COCINA
$25
ELEVADORES
DIA Y NOCHE

DESDE $4 — ZULUETA No. 32 HABITACIONES SOLO MORAL ABSOLUTA

GANGAS
HABITACIONES DESDE

San Rafael 174	$5.00
Zanja 111-115	$5.00
O-Reilly 13	$4.00
Cerro 561	$3.00
Castillo 62	$4.00
Cuba 1 y 3	$4.00
Esperanza 117 y 19	$4.00
O-Reilly 72	$4.00
Cerro 817	$4.00
San Ignacio 25	$5.00
Vigía y Cerrada	4.00
Inquisidor 31	$4.00
Flores y San Bernardino	$3.00
Muralla 20	$9.00
Zerquera 96	$5.00
San Bernardino 93	$3.00
Palatino 15, esq. a Esperanza	$4.00
Habana 111	$7.00
Empedrado 20	$4.00
Monserrate 5	$5.00
A. Ramírez 4	$5.00
Velázquez 91	$3.00
Damas 78	$4.00
Cárcel 15, entre Prado y Morro	$5.00
Concepción 56	$4.00
Martí 69, Marianao	$4.00
Lealtad 155	$6.00
Arango 57	$9.00
Aguila 66	$6.00
H. ent. 5 y 7	$10.00
Infanta 68. ent Estrella-Maloja	$4.00
Marina 5	$5.00
Peñalver 116	$10.00

A-4358 M-6263 M-2096

B-5 Casas de Huéspedes

GRAN CASA DE HUESPEDES «La Isla», Monte 53, entrada por Factoría, amplias y frescas habitaciones con lavabos, agua fría y caliente, excelente comida. Precios moderados. Absoluta moralidad. B-5

CASA DE HUESPEDES: Reina 83, esquina a Manrique. Modernas habitaciones con servicios, baño, buena comida, orden. Precio para matrimonio: $40.00 a $50.00 al mes. Telf. A-0238. B-5

B-6 Hoteles

HOTEL EDISON

Neptuno 5, frente al Parque Central. El mejor Roof Garden. La mejor cocina. Los mejores precios. Visítenos. B-6

ALQUILERES

TROTCHA. El decano de los hoteles del Vedado. Rodeado de hermosos jardines. Ideal para familias. Habitaciones con desayuno, almuerzo y comida, desde $25 mensuales por persona, F-1076. B6

IDEAL ROOM

PRADO 93-B., (POR PASAJE)

Hotel frente Capitolio. Tenemos apartamentos y habitaciones, baño agua caliente, muebles y todo servicio. Limpieza esmeradísima. Precios con comida, para matrimonio, desde $35.00. Visítenos, no perderá el tiempo. No se admiten señoras que no sean de moralidad. B-5

GRAN HOTEL LUZ

En el Muelle de Luz a la brisa del mar ideal para familias y matrimonios las que pueden vivir cómodas, frescas y económicas. Departamentos con baño privado agua caliente, ascensor. Hermosos, frescos salones de recreo. Comida especial a gusto de las familias. Convénzase viendo precios y comodidad. Oficios 35. Teléfono M-5764 B16

THE SAVOY

F. Y 15, VEDADO
TELF. F-6616

Situado en un lugar alto del Vedado, con fácil y frecuente comunicación con la Ciudad y Repartos; rodeado de jardines, con 600 metros de hermosos portales. Las habitaciones tienen ventilación directa. Teléfono, closet y baño particular, con agua fría y caliente. Precios moderados, incluyendo tres excelentes comidas, bien seleccionadas, al servicio en mesas separadas, para cada familia. B-6

W. Arrendamientos

SE ALQUILA: FINQUITA 1 caballería, buena casa, gran arboleda. Informes: FO-2495. W.

SE SOLICITAN

S-1 Criadas y Criados

SOLICITO CRIADA peninsular que sepa servir bien la mesa, y limpiar bien. Otra para habitaciones y coser un poco. Con buenas referencias $18. Informes. Vedado, Calle 15 No. 380 entre 2 y 4. S1

SE NECESITAN UNA CRIADA para las habitaciones, sueldo, $20.00; y un buen criado de mano español, 30 pesos. Informes: Compostela 58, bajos. S-1

S-2 Cocineras y Cocineros

SE SOLICITA: UNA ESPAÑOLA, para cocinar y limpiar, dormir fuera, no saca comida se para la calle. Si no sabe cocinar, que no se presente. Sueldo: $10.00 y ropa limpia. Cerro 420-C., altos. M-2887. Después de las 9. S-2

S-11 Agentes y Socios

SE SOLICITAN VENDEDORES de buena presencia, de ambos sexos, para vender artículo de absoluta necesidad, a domicilio. Municipio 21, entre Ensenada y Atarés, de 9 a 12 a. m. S-11

S-12 Solicitudes-Varias

SE SOLICITAN MUJERES de pies grandes que calcen números mayores del 5 o sea 36 en adelante para venderles zapatos finos de alta calidad a los precios de $1.00, $1.50 y $2.00. También a las de pie pequeño menos del 2½. Peletería Benejam, San Rafael esq. a Industria. Al lado del Hotel. S12

SE SOLICITA: UN VENDEDOR peninsular, que conozca el comcerio, para vender un artículo a bodega y carbonería. Cuba 76. Departamento 303, de 9 a 10 a. m. S-12

EN CASA DE FAMILIA

Se solicita una habitación, planta baja, en el Vedado, o lugar fresco de La Habana, amueblada o sin amueblar, preferible con baño, comida sencilla, buena, para matrimonio honorable, con una niña de 9 años. Pagan: $45.00 mensuales. Se cambian referencias. Escriba: J. C., Departamento de Anuncios Clasificados del DIARIO DE LA MARINA. S-12

SE NECESITAN: Un dependiente de restaurant, que hable inglés bien, y una cocinera, repostera, para «Country Club»; mecanógrafa, inglés, español, $30.00. Mr. Beers. O-Reilly 9 y medio. S-12

TENEMOS atractiva proposición para hombres interesados en ganar sobre $100.00 mensuales, trabajando en su casa. Diríjase: Universal Box, 3. Station 1. New York. S-12

AGENCIAS DE COLOCACIONES

PARA TODA CLASE de servicios personal competente país, extranjero, blanco, de color. Sra. Rodríguez. X-2045. Calzada de Güines 104 y Ulacia, Luyanó. X.

«LA MILAGROSA»: M-5241. Ofrece cocineras y criadas, del país y extranjeras, de ambos sexos, con referencias; cocineros, criados de mano, comedor, chofer y mensajeros. X.

UNA AGENCIA IMPORTANTE de La Habana, reconocida por su seriedad y cumplimiento, es la de Mr. Beers. (Est. 1906). La única Agencia americana en La Habana para criados y empleados de oficina A-3070 (Colegios). X.

"LA MATANCERA"

A-7740: Sirve rápidamente cocineras, criadas, toda clase de servidumbre y empleados de ambos sexos, con referencias. Calle Sol 111. Servicio permanente. a todas horas. X.

PIDA SUS EMPLEADOS a la CUBAN AMERICAN EMPLOYMENT. Tenemos de todas nacionalidades, con referencias y para cualquier clase de empleo. Los enviamos inmediatamente y absolutamente gratis. Telf. A-3343 X.

SE OFRECEN

O-1 Criadas y Criados

SE DESEA COLOCAR una joven española para cuartos o comedor, es limpia y ordenada; sabe cumplir con su obligación; tiene referencias. Teléfono U-8239. O1

ESPAÑOLA, DESEA colocarse, entiende de todos los quehaceres de una casa, no le importa cualquier trabajo, es de toda confianza; se coloca con una niña de 9 años, ayuda en todo. Telf. U-8239. O1

SE DESEA COLOCAR señora española para limpiar y cocinar, para corta familia o matrimonio solo, referencias. Informes: M-9416. O1

SE DESEA COLOCAR una joven de color, para criada de mano; tiene buenas referencias. F-5291. O-1

SE DESEA COLOCAR una joven española, para criada de mano o de cuartos; tiene buenas referencias. Informes: M-5097. O-1

JOVEN ESPAÑOLA, desea colocarse para trabajar por horas. Informes: Telf. M-2685. O-1

SE OFRECE UN BUEN CRIADO español, de servicio fino de comedor y ayuda de cámara, con buenas referencias de casas conocidas donde ha trabajado. Informes: Telf. U-6893. O-1

SE OFRECEN

O-2 Cocineras y Cocineros

COCINERO Y REPOSTERO. Joven español, 29 años edad, desea colocarse en casa particular, cocina criolla, española, francesa, italiana, sabe hacer dulces y helados de todas clases, ha trabajado en casa del doctor Claudio Mendoza, en casa Sr. José Pennino, id. del Sr. Sixto Calzadilla, no le importa hacer plaza, duerme en la colocación o fuera. Informan: Someruelos No 3. Teléfono A-3497. O2

UNA INGLESA, MUY BUENA cocinera, se ofrece para trabajar en casa particular; tiene buenas referencias. Informes: Telf. F-6085. O-2

SE DESEA COLOCAR una cocinera y repostera en casa de familia y de formalidad; tiene buenos informes. Informan: Jesús María No. 60 o al teléfono M-4132. O2

SUPERIOR COCINERA, de color, repostera, excelente, ofrece sus servicios a familia cubana o extranjera, buenas referencias, aseo, gusto exquisito, solamente cocinar, duerme fuera, prefiere no hacer plaza. Calle 15 número 554, Vedado. Telf. F-4190. O-2.

SEÑORA DE COLOR, panameña, habla inglés y español, se ofrece, solamente para cocinar; sabe criolla, americana, panqués, pasteles y toda clase de dulces, duerme fuera. FO-2612. Catalina. O-2

SE COLOCAR COCINERA joven, de color, que tiene buenas referencias y duerme en la colocación, para cocinar y limpiar; otra, no duerme en la colocación, y tiene referencias. A-8066. O-2

O-6. Choferes

CHOFER JOVEN, AUSTRIACO, desea colocarse en casa particular, lleva 10 años en el país, es práctico; tiene buenas referencias donde ha trabajado sale al campo. Telf. A-3806

CHOFER: SE OFRECE para particular, sabe de mecánica, referencias de familias conocidas, sin pretensiones. Sueldo de situación. Telf. M-5144 O-6

O-10 Oficinistas

TAQUIGRAFO - MECANOGRAFO en inglés, español, llegado del Norte, desea colocarse, sin pretensiones. Telf I-2593. O-10

O-12 Ofertas-Varias

PERSONA SOLVENTE: En todos aspectos, se hace cargo de administrar bienes. Es experto en la construcción y administración de edificios, dedicado a ello más de veinte años. Referencias a solicitud. Apartado número 2087, Habana. Sr. R. C. González. O-12

SE COMPRAN

C-5 Muebles y Prendas

COMPRAMOS JOYAS, monedas de oro, plata, antiguas o rotas, oro en todas cantidades. Pagando el mejor precio. Inmediatamente será atendido. Telf. A-3650. Obrapía 105. C-5

C-12 Objetos-Varios

COMPRAMOS
Una caja caudales de Boladoras
Telf. X-2675

DESEO COMPRAR: ZINC de uso, de canal, en buen estado. Rodríguez, San Lázaro número 42, altos. C-12

M-2680: COMPRO ENSERES establecimiento, muebles, baúles, maletas, casa completas, máquinas escribir, coser, libros, prendas rotas, oro viejo, antigüedades, ropas, zapatos, etc. Camión puerta y dinero. C-12

SE VENDEN

V-1 Casas

SANTOS SUAREZ, vendo $1,400, cuatro casitas modernas, mampostería, cielo raso decorado, cada una, sala, habitación, baño, cocina, patio. Más informes, Alberto Cuervo, Obispo 59, altos, M-1537. V1

EN SANTOS SUAREZ vendo $1,200 casa moderna, mampostería, cielo raso decorado, portal, sala, dos habitaciones, baño, cocina, patio. Más informes, Alberto Cuervo, Obispo 59, altos. M-1537. V1

SE VENDEN dos bungalows madera, todas comodidades, baños completos, uno con 700 varas terreno cercado; otro: 320 varas. Están Calle F. esquina 18, Reparto Prolongación Almendares. Parte contado, resto plazos. Informes: Oficios 82, M-2781, F-2585. V1

SE VENDE CASA sin terminar en Alcalde O-Farrill entre Luis Estévez y Estrada Palma, quinientos metros fabricados, hechos tabiques interiores, techos monolíticos, mil metros terreno, facilidades de pago, es ganga. Informes: M-2781, F-2585. Oficios 82. V1

SE VENDE: POR URGENCIA casa nueva, fresca, bonita, todo confort moderno, rodeada de jardines y mansiones aristocráticas. Construída con los mejores materiales. Precio de verdadera ganga. Verla es convencerse. Avenida Los Alia dos número 46. Alturas Almendares. V-1

MARIANAO: SE VENDE o se alquila una hermosa casa con dos garages, a precio de situación, en Línea y Tercera, Paradero «Jesús María», casa verde, de esquina. V-1

REGALADA: SE VENDE una casa de mampostería y azotea, en la Víbora, calle Cuarta letra H., esquina a Laguerueia, sala, con dos ventanas, comedor, 2 cuartos, gran cocina y un cuarto baño completo y moderno, libre de gravamen. Todo por $1,400 00. Informes, en la misma. Telf. X-1317. V-1

VEDADO

Cerca de Paseo, espléndida casa moderna, dos plantas, 4 baños, garage, dos máquinas. Ganga: Otra, costó $45.00, de mucho lujo. Se da en 19,000 pesos. G. Delmonte, Habana 82. A-2474. V-1

GANGA, CERRO, CASA EN $2,500

Se vende, en la calle Churruca No. 17, letra B, entre Pezuela y Santa Teresa; con portal, sala, comedor, dos habitaciones, baño, cocina y patio. De entrada $1,000, el resto con facilidades de pago. Puede verse a cualquier hora. Informes: Teléfonos M-7070 y M-7058. V1

EN $750
GANGA, CERRO, CASA

Se vende, en la calle Churruca, al lado del No. 17, entre Pezuela y Santa Teresa; accesoria con baño, cocina y patio. De entrada $300, resto con facilidades de pago. Informes: Teléfonos M-7070 y M-7058. V1

GANGA, CERRO, ACCESORIA EN $2,000

Se vende, en la calle Churruca No. 17, entre Pezuela y Santa Teresa; con portal, sala, dos habitaciones, baño, cocina y patio. De entrada $750, el resto con fracilidades de pago. Informes: Teléfonos M-7070 y M-7058. V1

SE VENDEN

VENDO CASA: VILLANUEVA 34, entre Santa Felicia y Santa Ana, con sala, comedor, dos cuartos ,baño completo, cocina y patio. Dueño, en la misma. V-1

SE VENDE REGALADA, una casa, en la Víbora, portal, sala, saleta, cuatro cuartos, cuarto baño, patio y traspatio, sin terreno, 6 metros de frente, por 50 de fondo. Total 300 metros. Precio: $2,500.00. No corredores. Informes: Calle 20, entre 15 y 17, número 32, Vedado. V-1

GANGA, CERRO, CASA EN $2,750

Se vende, en la calle Churruca No. 17 letra A, entre Pezuela y Santa Teresa; con portal, sala, comedor, tres habitaciones, baño, cocina y patio. De entrada $1,000. el resto con dfacilidades de pago. Puede verse a cualquier hora. Informes: Teléfonos M-7070 y M-7058. V1

V-2 Solares

SE VENDE EN Country Club Park, 12.000 metros terreno, con casa habitable, arbolado, inmejorable finquita recreo, tiene agua, luz, teléfono. Informes: Oficios 82, M-2781, F-2585. V2

REPARTO ALMENDARES: Vendo solar de 15 x 47, situado calle 12, acera brisa, cerca del Crucero. Precio. $2.25 vara. Dueño: Telf. FO-2188 A-7733. V-2

V-3 Fincas Rústicas

WAJAY

Con $800.00 puede comprar finca, frente a dos carreteras. Muy buena carretera, luz, teléfono. Dueño: Habana número 82. Telf. A-2474. V-3

A PRECIO DE SITUACION: Vendo, dando facilidades, buena finca, de media caballería, con agua inagotable, muchos frutales, palmares, regadíos, luz eléctrica, teléfono. Situación inmejorable, a 15 minutos de La Habana. Informes: Su dueño: Rivas. U-2103. V-3

V-4 Establecimientos

VENDO UNA VIDRIERA tabacos y cigarros, calzada muy comercial, en café restaurant, es buen negocio; véalo para que se convenza. Informan: Antón Recio y Monte. Benito, café. V4

GRAN OPORTUNIDAD, se vende muy barato por no poderlo atender, café y lechería, situado en el centro Repto. Rosalía, entre Calzada de Güines y Calzada de la Balear, aproveche esta oportunidad, su dueño en Gabriel y 1ra. Repto. Rosalía. V4

SE VENDE: BODEGA en Neptuno. Urge vender. Se da en $1,700.00. No pierda esta oportunidad. Informes: Sr. Ruiz. Gervasio 29, de 12 a 1 V-4

VENDO CAFECITO. Sitio lo más concurrido de esta Capital, ideal para dos jóvenes ansiosos de hacer dinero. Se dan facilidades de pago. Situado en lo más pintoresco del barrio. Vea este sólido negocio. Monte y Someruelos. Café. Cuenya. V-4

¡ALERTA, BODEGUEROS!

Vendo mi bodega sola en esquina. Mucho barrio, con la patente paga y contribuciones al día. La doy a tasación, de contado. No quiero corredores ni palucheros. Dueño: I-4123. V-4

POR EMBARCAR SU dueño, se vende, casi regalada, gran bodega cantinera, situada en lo más céntrico y comercial de Marianao. Se garantiza buen negocio. Diríjase Santa Isabel y Martí. Telf. FO-7717, Marianao. V4

PANADERIA DE SAN ISIDRO 74. Se venden o alquilan, dos hornos, maquinaria moderna completa, etc. Informes: Avenida de La Paz 78. Alturas Almendares. V-4

SE VENDE: PUESTO FRUTAS. Buen punto. Se da barato, por embarcar su dueño, para China. Venga a verlo: San Nicolás 41, frente Iglesia Monserrate. V-4

VENDO: BODEGA cantinera, frente a Palacio, sola en esquina. Alquilo $25.00. casa para familia. $600.00 contado. Negocio práctico. Informes: Neptuno 208, (antiguo). Telf. U-1802 Llenín V-4

V-5 Muebles y Prendas

GANGA: POR EMBARCAR pronto, juego sala moderno, dos sillones portal, caoba; escaparate lunas, coqueta, cama camera, máquina Singer, mesa grande escritorio, librero. todo nuevo. Llame: FO-1167. V-5

URGE VENDER: JUEGO cuarto, Arte Moderno ,coqueta, lunas al aire, $35.00; sala flamante, caoba; nevera porcelana, cantoneras niqueladas; máquina «Singer». Baratísimo. A-5704, Jesús del Monte 27, altos. V-5

INGLES, MATEMATICAS, Taquigrafía, Literatura, Contabilidad Analítica Moderna, Gramática, Ingreso Cadetes, Bachillerato. Profesor Lista, procedente de Universidad. Referencias de alta sociedad. Honorarios de situación. Telf. A-5974. V5

NECSITO VENDER: A la mayor prontitud un juego de sala y de comedor, Arte Moderno. Están completamente nuevos, San Lázaro 328, altos, entre Belascoaín y Gervasio. V-5

«UNA CASA COMPLETA» de muebles y lámparas, $10.00 mensuales; un juego cuarto: juego comedor; juego sala, nevera, 3 lámparas, 2 sillones-portal, 1 cama niño, 1 fiambrera. Todo $10.00. mensuales, libre conducción. Ventas a plazos, a toda la Isla. «La Comercial». Neptuno 159. V-5

«UNA CASA COMPLETA», $15.00. mensuales, juego sala; juego comedor; juego cuarto, nevera, 3 lámparas, mesa-teléfono, 2 sillones-portal, 1 cama hierro, 1 fiambrera, 1 sombrerera y 1 mesa-escritorio. Todo $15.00 mensuales, libre conducción. Ventas a plazos, a toda la Isla. «La Comercial». Neptuno 159. V-5

MUEBLES DE LUJO y corrientes, en todos estilos, especialmente Arte Nuevo. Fabricamos rápidamente los que usted elija, y liquidamos todas las existencias, así como joyería, relojería, lámparas, etc., al contado y a plazos, con las mensualidades que le convenga. Tenemos compradores para sus muebles, en cambio por los nuestros y le alquilamos a los que necesite, dándole opción a comprarlos, rebajando la mitad de lo que haya pagado. La Casa Ruisánchez (que anuncia la verdad), Angeles 13, esquina a Estrella (del 25 al 31. Telf. A-2024 V-5

NECESITO VENDER JUEGO recibidor, comedor y cuartos, por la tercera de su valor. Concordia 31, altos, esquina a San Nicolás. V-5

V-6 Maquinarias

SE DESEA VENDER con urgencia, un motor de petróleo, de 9 HP., marca «Benzs», sistema «Diessel», de consumo insignificante, casi nuevo. Se da muy barato. También se liquidan varios aparatos de carpintería, como cepillo de 24, garlopa, trompo, sin-fin, sierras circulares, torno, etc., etc., a precios regalados. Informan y pueden verse, en Velázquez número 31, entre Infanta y Cruz del Padre, Cerro, a todas horas. V-6

V-7 Automóviles y Accesorios

GANGA EXCEPCIONAL

Vendemos Chevrolet Coach 1931, en $375.00. Aproveche esta oportunidad asombrosa. Marina 4, esquina a 25 V-7

SE VENDEN

VENDO BARATA: Cuña Ford 1927, buen estado, propia para cobrador o reparto. Informes: I-4891. V-7

CHRYSLER 72, SEDAN flamante, como nuevo. Cualquier prueba. Se vende barato. 16 entre Quinta y Tercera, Miramar. FO-2259. V-7

CAMION STUDEBAKER, caja cerrada, propio para reparto de cualquier industria, gomas nuevas, muy barato, Flores 8, entrando por Agua Dulce, carnicería. V-7

CUÑA CHEVROLET, PRECIOSA, del 30, acabada de pintar a «Duco», vestidura y gomas nuevas. Envío fotografías al interior. La doy barata. «El Relámpago», Concha 113. V-7

APROVECHE GANGA: VENDO carrocerías de reparto, propias para Ford y Chevrolet. Cárdenas 11, entre Corrales y Apodaca. V-7

PIEZAS DE REPUESTO: Nuevas y de uso, para todas las marcas de automóviles y camiones. Precios baratísimos. También envío pedidos al interior. «El Relámpago». Concha 113. V-7

OPORTUNIDAD. Se vende un auto cerrado «Erkine» del 29 con ruedas de alambre puede verse en Zanja y Lealtad, garage. V7

GRAN TALLER DE CHAPISTERIA

Reparación en general de radiadores, pintura «Duco», soldadura autógena, de Enrique Padilla, Infanta 6, entre Jovellar y San Lázaro. Telf. U-7267. Esta casa pinta con «Duco» todas las reparaciones de los trabajos de chapistería, con precios muy reducidos y con toda garantía, en las reparaciones generales. Mi interés es que sea usted cliente para siempre. V-7

V-8 Instrumentos de Música

REGLA PIANOLA EN $50.00

La vende familia que embarca urgente, lindas voces, (sin comején), completamente nueva, excelente march; un gran rollero caoba, muchos rollos y banqueta. Escobar 254, bajos. V-8

VENDO: RADIO Brunswick, último modelo, 9 bombillos, completamente nuevo. Muy barato. Pérez. Cañongo 7, Cerro. V-8

PIANO ALEMAN: Rechard. Nuevo fábrica. Garantizado sin comején. Propio concierto o canto. Tres pedales, teclado blanco, cuerdas cruzadas. Lo que ofrezcan, por mudarme. Estrella 115. esquina, Campanario. V-8

VENDO RADIO: ELEGANTE mueble $28.00, grandes voces; radio Philips $12.00; Majestic 1932, $47.00; ortofónica, gabinete, último tipo, $11.00, nue vecita, muchos discos. A-5704, Jesús del Monte 27, altos. V-8

PIANO ALEMAN, moderno, poco uso. Se vende muy barato, con facilidades de pago. También máquina «Singer» último modelo. Muy barata. Aguila 139. «El Brillante». V-8

PIANOS: NO LOS COMPRE sin antes pasar por Reina 57, bajos. Son de familias particulares, que los liquidan a como quiera. Diríjase al profesor Arteche. V-8

V-9 Utiles de Oficinas

BUROS Y ARCHIVOS

Máquinas de escribir, desde $5.00; sumadoras, calculadoras, mimeógrafos, mesas de todos tamaños. No reparo precio. Véalos: Villegas 6. Telf. A-8054. V-9

ESTAMOS DISPUESTOS a sacrificarnos en la venta inmediata de un equipo de Oficina consistente en Archivos de Metal, máquina de calcular y de sumar, máquinas de escribir «Remington», bureau planos, mesas de taquígrafas, una caja de Caudales grande y demás equipo de Oficina. Aproveche esta excepcional oportunidad. Marina número 4, esquina a 25. V-9

V-10 Cajas Registradoras

REGISTRADORAS NATIONAL, $5.00 mensuales, cambios, reparaciones, garantizadas. Vendo 70% más barato, comprándomelas al contado. Liquido negocio. Facilidades de pago. Aprovéchense viniendo. Campanario 89. M-9571. V-10

V-11 De Animales

Gatos persa y angora

Ayer recibimos preciosos gatos rojos y azules. Precios de peces por par. Escalares. $1.40. Molinesias, $1.00. Albolineatus, $0.85. Zebritas, $0.75. Híbridos $0.85. Bibus, $1.00. Banderas Americana, $0.90. Flaty Dorado, $0.85. Patos buyuyos par, $3.75. El día 16 recibiremos Fox Terries. Parque Zoológico. Línea 49, B y C., Vedado. V-11

PARA EL HOGAR

PH-1 Casas de Comidas

«LA JUANITA». Excelente casa de comida. Egido 8, altos. Fotografía Otero. M-2858. Pureza, exactitud, economía. Un individuo, $0.39; dos, $0.59 tres, $0.75 diarios. Telf. M-2858. PH1

PH-2 Reparaciones de Muebles

SUS MUEBLES; POR POCO dinero los reparo, barnizo, esmalto, tapizo, etc. Llame: A-2273. Colchonería O-K. Aguila 143. Trabajo a domicilio. Rouco. PH-2

RESTAURAMOS MUEBLES: «La Casa Pardo». U-5761. Barnices muñeca, esmaltes «Duco», pinturas mimbres a vapor, tapicería en general. Hacemos nuebles encargo, los reformamos, envasamos, azogamos espejos, ponemos cristales. Trabajos garantizados. Precios baratísimos. San Rafael 130. PH-2

PH-3. Pinturas e instalaciones.

SU NEVERA DE USO se la dejamos nueva. Esmaltamos, arreglamos y reformamos su nevera por expertos operarios en los talleres de Angeles 19. Teléfono M-1931. PH3

PH-6 Interés para el Hogar

SOMBREROS DE PAJA FINA, importados para vender a $3.00, hoy $0.50; boinas de seda superior a 20 y 30 centavos; sweaters, con sombrerito, desde $1.00; vestidos, fajas y otros artículos, muy rebajados. Casa Venamí, San Rafael 1 y medio, entre Industria y Amistad. PH-6

¿QUIERE USTED AHORRAR su dinero? Compre carbón vegetal Hatuey, saco grande, sin cisco, de yana, al módico precio de $1.25 el saco. Telf. M-3430. PH-6

GIROS Y LETRAS

CAJAS RESERVADAS

Las tenemos en nuestras bóvedas, construídas con todos los adelantos modernos y las alquilamos para guardar valores de los interesados. En esta oficina daremos todos los detalles que se deseen.

N. GELATS Y COMPAÑIA
106 Aguiar 108, esq. a Amargura. G- y L.

DINERO E HIPOTECAS

Se Ofrece

BANCO ASTURIANO: Compro Libretas, Bonos, Acciones, Bonos Mercado Unico, Bonos Centro Gallego, Bonos y Obligaciones del Gobierno, Bonos y Acciones de todas las Compañías. Compostela 111, Manuel Piñol. Z-S-O.

DINERO: AL 6½%, tengo para colocar $80,000.00 en primera hipoteca. Operaciones con absoluta reserva. Sr. Quintana, Chacón 23. A-7733 FO-2188. Z-S-O.

DINERO E HIPOTECAS

HIPOTECAS: Tengo dinero en todas cantidades para la Habana, Vedado y repartos. Interés razonable. Compro créditos hipotecarios, bien garantizados. Operaciones rápidas. Seriedad absoluta. Quesada. Teléf. F-5584. ZSO

PRESTAMOS DINERO: A empleados de empresas particulares, en pagarés, con uno o dos fiadores. Informes: Sr. Pérez. A-7689, de 11 a 12, todos los días. Z-S-O.

TOMO $4,500 en primera hipoteca, sobre buena propiedad de dos plantas, en mejor punto comercial. Teléfono X-2974. Z so

DINERO

No pierda tiempo. Cuando necesite tomar dinero en hipoteca o pagaré, vea a Fernández Alvarez, San Ignacio 50. Telf. A-4432, de 2 a 4. Operaciones rápidas y absoluta reserva. Z-S-O.

PRESTAMOS E HIPOTECAS

Préstamos a empleados y propietarios, desde $25 a $150 a devolver en seis meses. Hipotecas cualquier cantidad. Resolución rápida. Compañía Comercial La Mercantil, S. A., Habana 72. M-6668. Y

Dinero en HIPOTECA

En todas cantidades, al tipo más bajo en plaza. Con la mayor reserva y prontitud.

MIGUEL F. MARQUEZ
Empedrado No. 16, altos, esquina a Cuba.

DINERO

Doy grandes y pequeñas cantidades en hipoteca, desde el 7 por ciento en adelante, para La Habana y sus barrios. También tengo para los Repartos. Operación nrápida y absoluta reserva.

JULIO C. GRANDA
Obrapía 33. Telfs. M-5921 F-5759. Z-S-O.

ENSENANZAS

E-1 Academias

LICEO MODERNO

Mecanografía, Taquigrafía, Inglés, Música, Pintura, Arte, Enseñanza Primaria, Kindergarten. Personal especializado. Directora: Dra. María Luisa Casals, Lealtad 153. E-1

ACADEMIA CABALLERO

Carrera Comercial completa: $5.00. mes. Grupo de tres asignaturas: $3.00. Teneduría por Partida Doble y Analítica; Inglés, Taquigrafía «Pitman»; Mecanografía Tacto; Ortografía Cálculo Mercantil. Neptuno 199. Telf. U-2920. E-1

POR 75 CTS. MENSUAL cada asignatura, con derecho a empleo y diploma. Taquigrafía, Mecanografía, Inglés, Teneduría, Aritmética, Caligrafía, Gramática, Ortografía. Instituto Comercial. Belascoaín 98-A, Teléfono M-1803. Pida prospecto. EI

HOY MISMO

Puede usted comenzar a prepararse, cómodamente por correspondencia, desde su misma casa, en Ortografía, Mecanografía, Gramática, Correspondencia, Aritmética, Contabilidad, Organización, etc. Otorgamos título. Millares alumnos satisfechos. Solicite hoy amplios informes gratuitos. Academia «Mercurio», Dragones 42, Habana. E-1

E-5 Profesores

INGLES, MATEMATICAS, Taquigrafía, Literatura, Contabilidad Analítica Moderna, Gramática, Ingreso Cadetes, Bachillerato. Profesor Lista, procedente de Universidad. Referencias de alta sociedad. Honorarios de situación. Telf. A-5974. E5

PROFESORA: TAQUIGRAFIA, Mecanografía, da clases en su casa y a domicilio. F-5573. E5

INGLES, TAQUIGRAFIA (Inglesa y española). Teneduría de Libros, Cálculos Mercantiles, Caligrafía, Matemáticas, Mecanografía, Ortografía, Dibujo Lineal y Mecánico, a precios económicos. Clases a domicilio, por el profesor F. Heitzman, Monte 103, altos. Telf. M-9247. E-5

PROFESOR, ACTUALMENTE de Academia daría una o dos clases particulares de Teneduría, Aritmética, etc. Precios módicos. Telf. X-1489. E-5

PROFESORA: TAQUIGRAFA, Mecanógrafa, da clases en su casa y F-5573. E-5

PROFESORA DE INGLES, francés, italiano, desea dar clases particulares, Mucha práctica. También hace traduciones. Informes: Hotel Nuevo. Villegas 110, entre Muralla y Sol. E-5

CORTE Y COSTURA: Por el acreditado sistema «Martí». Precios módicos. Telf. U-4716. E-5

PROFESORA FRANCESA experimentada en su enseñanza, ofrece sus servicios, sistema fácil, rápida conversación en tres meses por su método, U-8004. Concordia 200-A, primer piso B, esquina a Infanta. ES

PROFESOR AMERICANO de Boston, abogado, graduado de la Universidad de Yale, da clases particulares y colectivas de inglés. Método rápido y eficaz. Telf.: M-8979. El

INGLES, PROFESOR americano graduado con títulos de dos Universidades. Mucha experiencia. Métodos más prácticos, rápidos, modernos. Campanario 57, altos, esquina Concordia M-8421, Duncan Thomas. F5

PROFESORAS TITULARES: Ofrecen servicio a domicilios, Colegios Primera y Segunda Enseñanza. Inglés, Taquigrafía «Pitman», Labores, Mecanografía, Pituras. Salimos fuera Habana. Precios módicos. Atendemos en nuestra casa. F-3493. E-5

PROFESORA

Señorita decente y de buena familia se ofrece para profesora de inglés y enseñanza primaria, prefiere niños pequeños, precios módicos. Informan, Concordia 92 (segundo piso). E5

INGLES

Enseñado por profesora americana. Sorprendentes resultados en pocas semanas. El discípulo leerá, escribirá y hablará el inglés en breve tiempo. Lecciones a domicilio, también. Miss. Kappan, «Gran Hotel», Teniente Rey y Zulueta. M-9896. E-5

DE INTERES GENERAL

SE HA EXTRAVIADO una perra blanca con manchas carmelita, no tiene rabo, entienda por Tata, se suplica al que la encuentre que la devuelva a Cienfuegos 16, a Feliciano Fernández. Será gratificado el que la devuelva. A-7836. Perdidas

INMIGRACION HONDUREÑA, Organismo oficial. Necesitamos agricultores, capitalistas e industriales. Información sobre inversiones y oportunidades. Oficina: Manrique 2, esquina Malecón, altos, 3 a 5 p. m. I-G.

¡COMEJEN! ¡COMEJEN! Propietarios El único que garantiza la completa extirpación del comején, en techos, cielo raso, muebles, pianos, etc., con personal muy competente y usando, el mejor procedimiento y gran práctica. Reina 74, A-8270. Protti. Precios módicos.

REPARAMOS: TODA CLASE de pluma fuente o lapiceros. Ponemos gomas nuevas, por $0.20. La Casa de las Plumas de Fuente. I. E. Casanova. Villegas 62, Habana. I-G.

ARBOLES DE NARANJO

Injertados sobre patrón agria. Se venden con garantía. C. Hansen. Manacas. I-G.

M.E.C.D. 2016

A TRAVES DE LA VIDA

Por HECTOR DE SAAVEDRA

CARTA ABIERTA

Misiva que Mr. John Jacob Moneyloan dirige a Mr. John P. Moneykeep, banquero, Wall Street, New York, U. S. A.

MY dear Mr. Moneykeep:

Hace unos días que estoy en la Habana, pues aproveché una excursión de 75 dollars, ida y vuelta, y como turista gozo de algunas ventajas. Estoy asombrado de lo barato que es esto al extremo que algunos americanos que he conocido la llaman: «The ten cents city», porque todo cuesta diez centavos, desde el amigo Woolworth hasta las carreras en los taxis.

Es una ciudad muy curiosa, la Havana, y se ve, por las calles principales, que el comercio de frutas se hace en las aceras como en New York, y que pasan procesiones de automóviles llenos de turitas americanos que se han dejado en la madre patria la chaqueta o levita. Como se supone que esa es costumbre de millonarios todo el mundo lo encuentra distinguido.

Hay un paseo muy bonito que llaman «Malecón». No se qué significa. En algunos lugares los árboles son cuadrados y en otros les han quitado las hojas y sólo les dejan al tronco unas ramas cortas para que los turistas a falta de perchas cuelguen allí su ropa.

No se asombre Ud., Mister Moneykeep, pero es como se lo cuento: es la primera vez que veo tan raros ejemplares de árboles. Tampoco he visto, en ninguna parte, mayor número de anuncios, al extremo que en la fachada de un teatro había un gran letrero que decía: **«Cigarros del Cañonazo».** No se si era un anuncio, o el título de la obra o el nombre del teatro.

Hay carreras de caballos porque la situación según dicen es propicia ya que todo el mundo se precipita. Pero en el Hipódromo no son tan interesantes como las de «guaguas', en las calles. ¡Esas sí que son divertidas! El público gusta mucho de ellas!

Compré un «Panamá hat» por un peso setenta y cinco, y creo haber hecho un buen negocio, pero mejor lo hice al desembarcar porque me dieron, ¡cinco piñas por cinco centavos! Hoy han subido a cuatro por ten cents, de modo que si me compro entonces mil pesos de piñas hoy habría ganado el 125 por ciento. ¡Think of it!

No hay esperanza de que los japoneses y los rusos se declaren la guerra y mucha gente me pregunta por qué no lo hacemos nosotros. Creo que es con la buena idea de ofrecernos al momento su incondicional apoyo.

Las cosas cuestan muy caras o muy baratas y como no hay término medio el público se decide por las últimas, habiendo batido el record los alquileres de las casas, los mangos y el pasaje de las guaguas.

Con todo, la vida es suave, y como decía su augusto padre: « les femmes sont difficiles».

Truly yours,

J. J. Moneyloan.

Los médicos luchan por salvar a la hija de John Rockefeller

QUIEREN DAR TIEMPO A QUE LLEGUE SU HIJA QUE VIENE DESDE EUROPA EN UN TRASATLANTICO

CHICAGO, agosto 14 (US).—Un grupo de los más notables especialistas de los Estados Unidos batallan por salvar la vida de Mrs. Edith Rockfeller McCormick, hija del magnate petrolero, uno de los hombres más ricos del mundo.

En un elegante apartamento del Hotel Drake, los médicos luchan por mantener viva a la paciente hasta que llegue de Europa su hija Mrs. Mathilde Oser, quien está en mitad del océano a bordo del trasatlántico Majestic, rumbo a Nueva York.

Se sabe que han sido abandonadas todas las esperanzas, pero los médicos siguen luchando para permitir que acudan a la cabecera de la enferma todos sus familiares.

MURIO A CONSECUENCIA DE UNA HEMOPTISIS

JATIBONICO, agosto 14.— Por telégrafo.—A las tres y 30 de la tarde, en la guagua procedente de la Habana, cuando llegaba a esta localidad, se presentó súbitamente a un pasajero una hemoptisis, falleciendo pocos momentos después.

Llevado al domicilio del doctor Anselmo Sangabino, éste certificó su muerte.

Se presentaron en el lugar señalado, las autoridades que conocieron del caso y el Juzgado procedió a efectuar un registro en los equipajes del extinto joven, quien por la correspondencia encontrada, resultó ser Rafael Carabelo Duarte, español, de unos 25 años de edad, procedía del Hospital Calixto García, en la Habana y se dirigía al Central «Stewart» donde vive su hijo Rafael Carabelo García, en cuyo lugar trabajaba como mecánico.

Fueron avisados sus familiares por las autoridades.—**Elías,** Corresponsal.

Rechazado el plan de Hitler, Hindenburg vuelve a ser el verdadero caudillo

A los 52 años de edad un ministro protestante es acusado de haber dado muerte a su esposa, enamorado de otra

El Reverendo S. A. Berrje, (izquierda), de 52 años de edad, ministro del pueblo de Muskogee, Okla, quien ha sido arrestado bajo acusaciones de homicidio, por el envenenamiento de su primer esposa. Mrs. Ida Bess Bright Berrie, (derecha), de 19 años, con quien el ministro se casó dos meses después de la muerte de su primer esposa, fué arrestada también en calidad de testigo. La pareja confesó que habían sostenido relaciones amorosas antes de la muerte de la primera Mrs. Berrie.

EL PUEBLO DE MANILA PREPARA UNA RECEPCION GRANDIOSA EN HOMENAJE AL CAPITAN AGUADO

Aguado actuó de práctico de la escuadra norteamericana en la bahía de Manila, durante la batalla que sostuvo el Almirante Dewey contra la flota española en aquellas aguas

WASHINGTON, agosto 14.—(US.) El capitán Francisco Aguado, quien sirvió de práctico para la armada americana en la bahía de Manila, durante la batalla que sostuvo el Almirante Dewey contra la flota española, estaba listo hoy para regresar al teatro de su aventura.

El famoso práctico, después de haber estado recluído en un hospital naval de esta ciudad por espacio de seis meses, se mostró ansioso de regresar a Manila. A la edad de 65 años, el mismo espíritu de combate que lo hizo uno de los más destacados miembros de la oficialidad de Dewey, ha logrado triunfar sobre un ataque de parálisis que sufrió como resultado de una caída en su residencia.

Debido a sus deseos de pasar los últimos días de su vida en la ciudad de Manila, los funcionarios del departamento de marina han ultimado los detalles para enviarlo a su país natal con la ceremonia que es propia de un verdadero héroe.

El capitán Aguado es amigo íntimo de un sin fin de personalidades militares y civiles en todo el país.

El capitán Aguado se educó en Cádiz, y en Glasgow.

Empezó su aprendizaje en Liverpool. Después de cuatro años de viajes, durante los cuales visitó todos los mares del mundo, el capitán Aguado fué nombrado capitán del puerto de Manila.

El capitán Aguado irá por tren a Vancouver donde embarcará rumbo a Manila. Los oficiales navales aseguran que el pueblo de Manila le acordará una recepción digna de un héroe.

Un joven filipino, que ha sido su constante compañero durante los últimos ocho años, lo acompañará en su viaje.

UNA MADRE DEBUTA EN EL TEATRO

A pesar de ser la madre de dos hijos crecidos, Mrs. Marie Kenney de Bronxville, N. Y., ha llegado a ver realizado su sueño dorado de trabajar en el teatro, pues acaba de hacer su debut profesional. Mrs. Kenney, que es esposa de un alto funcionario público, declaró que no se había dedicado al teatro anteriormente porque sus hijos necesitaban de sus cuidados.

EL SERVICIO AEREO ES USADO MAS CADA DIA POR EL PUEBLO AMERICANO

WASHINGTON, agosto 14. (US.) El informe semi anual del departamento de Comercio, publicado hoy demuestra que el público americano utiliza cada vez más el servicio aéreo.

Los servicios de aeroplanos en los EE. Unidos cubrieron una distancia de 22.201.395 millas, y llevaron 217.274 pasajeros y 441.137 libras de correspondencia desde enero a julio de este año.

Esto representa un aumento de 47.458 pasajeros sobre el número transportado durante el mismo período del año pasado y un aumento de 4.072.227 en las millas recorridas.

Los rumores de la marcha de los "nazis" sobre Berlín siguen preocupando a los alemanes

La incertidumbre reinante durante toda la semana pasada respecto a la situación alemana afectó bastante a las operaciones y negocios diversos en la Bolsa de Berlín

BERLIN, agosto 14 (US) Las negociaciones del gobierno durante la semana pasada dejaron sentir su influencia en la bolsa de valores de esta ciudad.

El nerviosismo se hizo evidente durante las operaciones del lunes y martes. El miércoles y el jueves ocurrió un movimiento alcista al rumorarse que el presidente Von Hindenburg se había opuesto a permitir que Hitler asumiera el puesto de canciller y que estaba determinado a mantener a Von Papen en su puesto.

El viernes, la incertidumbre sobre el resultado de las negociaciones, se hizo evidente. La electricidad, el hierro, carbón y el acero, tuvieron firmes ganancias, mientras que los bonos y los empréstitos municipales bajaron. Uno de los puntos de interés fué el hecho de que el público en general ha vuelto a invertir su dinero en operaciones de bolsa.

EL PRESIDENTE HINDENBURG TRANQUILO

BERLIN, agosto 14. (US) Resguardado detrás de la nueva «línea Hindenburg», el presidente descansaba tranquilo hoy, dada la facilidad con que la policía dispuso de las concentraciones de tropas «nazi» que se reunieron para «maniobras de campo», lo cual indica que Adolfo Hitler, por el presente no tiene proyectado tomar represalias violentas contra el gobierno por la negativa de Hindenburg.

El día de hoy pasó sin novedad en toda Alemania, aunque los rumores de la «marcha «nazi» sobre Berlín» continuaban circulando. Se aseguraba que grandes grupos de «tropas de asalto» estaban rodeando la ciudad.

El único encuentro que sostuvo la policía con los «nazi» ocurrió en los suburbios de la ciudad cuando 2,000 correligionarios de Hitler, se dispersaron pacíficamente por orden de las autoridades.

El capitán Roehm, representante en Berlín de Hitler, ordenó la suspensión del estado de «alarma» en que se encontraban las tropas de asalto desde el lunes.

El intenso calor reinante hizo que una gran parte de la población se dirigiera a las playas, pero la guardia de policía en el distrito del gobierno fué doblada. Diez y siete personas, entre ellas 10 comunistas, fueron arrestadas.

En Neudeck, Prusia, el general Hindenburg se paseaba por su jardín tranquilamente, seguro en la creencia de que el haber rechazado el plan de Hitler para establecer un gobierno fascista, lo ha vuelto a convertir en el único verdadero líder de la república alemana.

Con peso y medio por todo capital y sin otro equipaje que lo puesto, dos jóvenes van hasta Europa y regresan

Cuando Joyce Miller y Libby Bame, jovenes estudiantas neoyorquinas fueron abordo del trasatlántico «Laconia» con el objeto de despedir a unas amigas que se marchaban para Europa, se vieron dominadas por vivos deseos de conocer el mundo, y con solo la suma de $1.55 como fondo entre las dos, decidieron irse de viaje. Al llegar a Glesgow, las jovencitas fueron encarceladas por espacio de cinco días y fueron reembarcadas para New York en el mismo vapor. «Fué muy buen viaje» dijeron las muchachas al despedirse de uno de los oficiales del barco, «pero la estancia en la cárcel de Glasgow, no fué muy agradable».

EL GOBERNADOR ROOSEVELT SE HALLA DISPUESTO A FACILITAR SU DEFENSA AL ALCALDE WALKER

La desaparición de Sherwood, el agente financiero de Walker, el que ha huído a México al comenzar las investigaciones, se interpreta como una de las pruebas que más perjudican a aquél

ALBANY, agosto 14. (US.)—Las actividades financieras de Russell T. Sherwood, el testigo desaparecido, jugarán un papel importantísimo durante el proceso que se sigue contra el alcalde de New York, James J. Walker.

La desaparición de Sherwood ha sido la causa principal de muchas de las más serias acusaciones hechas por el juez Seabury contra el alcalde.

En el informe presentado al gobernador, Seabury, manifestó que Sherwood era el agente financiero de Walker y que había huído a la ciudad de México para evitar el verse obligado a dar explicaciones sobre sus relaciones con el alcalde.

Walker niega rotundamente estas acusaciones, manifestando que se hallaba en Europa cuando desapareció Sherwood y que no ha estado en comunicación con él desde entonces.

Se espera que el gobernador Roosevelt investigue cuidadosamente las acusaciones relativas a las relaciones entre Sherwood y el alcalde.

Si así lo desea Walker el gobernador está dispuesto a mandar a buscar todos los testigos que declararon en New York para que también presten sus declaraciones ante el comité legislativo. A pesar de que Roosevelt tiene interés en terminar el proceso lo más pronto posible, quiere dar a Walker todas las oportunidades de defenderse.

Por su parte, el acusador Seabury, ha anunciado que no se dispone a llamar ningún testigo. Seabury dijo: «Mi caso está terminado. ¿Por qué voy a llamar más testigos?

LA CREACION DE UN BANCO DE CREDITO IMPERIAL SE ESPERA DE LA CONFERENCIA DE OTTAWA

Los delegados ingleses, con la vista fija en la Conferencia Económica Internacional que se avecina y acordándose de sus buenos clientes, no parecen dispuestos a ceder en la reunión

OTTAWA, agosto 14.—US.—Se espera que uno de los primeros frutos de la Conferencia Imperial Británica, sea la creación de una organización de crédito imperial.

El comité de la conferencia, encargado de informar sobre el problema monetario, no hizo recomendaciones especiales sobre el particular, contentándose con manifestar que el intercambio comercial podía restablecerse «por fondos amplios a cortos plazos y reducido interés».

Se espera sin embargo, que cuando la conferencia trate sobre el informe a principios de semana, el Premier Bennet presentará un plan imperial, copiado del plan existente en los Estados Unidos, con la diferencia de que dejará que el gobierno de cada dominio organice su propio crédito de acuerdo con sus necesidades especiales.

Mañana la conferencia estudiará detalladamente las preferencias propuestas a los dominios por la Gran Bretaña. Estas preferencias incluyen una de dos chelines en el trigo; 20 por ciento sobre la maderas extranjeras, pequeñas preferencias para la carne del imperio como también para el queso, mantequilla, pescado en lata, cobre y otros materiales básicos.

Según se dice también el premier Bennet no se halla satisfecho con las ofertas y piensa pedir más concesiones. Su actitud es que, habiéndose expuesto a las iras de los fabricantes canadienses para rendir el máximo esfuerzo a favor del Imperio, Inglaterra debe awudar a los agricultores del Canadá.

Los británicos, la vista fija en la próxima conferencia internacional, y acordándose de sus buenos clientes, como Dinamarca, Argentina y los Estados Unidos, no parecen dispuestos a ceder en su actitud.

La conferencia terminará su tarea principal el próximo jueves. Lord Hailsham, ministro de la guerra, permanecerá en el Canadá por un tiempo, para atender a ciertos detalles, pero Baldwin, Chamberlain y Thomas, embarcarán hacia Inglaterra el día veinte.

SE RECIBIO EN MEXICO LA PETICION DE CONFORMIDAD PARA ENVIAR AL EMBAJADOR

MEJICO, agosto 14 (US)—En un comunicado semi-oficial publicado hoy asegura que el gobierno del general Machado en Cuba, nombrará al doctor Carlos Manuel de Céspedes, para reemplazar al doctor Márquez Sterling, como ministro en Mejico.

La petición oficial del gobierno cubano, pidiendo la aprobación mejicana del nuevo nombramiento, está ante los funcionarios del Departamento de Estado.

Se tiene entendido que el gobierno mejicano contestará favorablemente antes de fin de semana.

EL EMBAJADOR AMERICANO EN LONDRES, VISITO AYER AL AVIADOR J. A. MOLLISON

DUBLIN, agosto 14. (US.)—J. A. Mollison, el aviador británico que tiene proyectado un viaje de ida y vuelta a Nueva York en avión, y Amy Johnson, su esposa, que lo acompañará en su aventura, recibieron hoy la visita del embajador americano en Londres, mister Sterling, acompañado de su distinguida esposa.

Mollison manifestó a sus visitantes que esperaba comenzar su viaje dentro de las próximas 48 horas y el embajador prometió ir al aerodromo a despedirle

UN ALARDE DEL GOBNO. SOBRE LA PROHIBICION

Las autoridades federales no cesarán en su esfuerzo para hacer cumplir la Ley

WASHINGTON, agosto 14 (US).—El gobierno hizo hoy un alarde de su eficiencia en hacer cumplir la ley seca, con el fin de satisfacer los deseos de un grupo de prohibicionistas.

El procurador general Mitchell, anunció que las autoridades no cesarían en sus esfuerzos para imponer la ley, durante las discusiones sobre la enmienda décimo octava, a pesar de las «indirectas» lanzadas por el Departamento de Justicia.

Estas declaraciones fueron incluídas en una circular enviada todos los deparamentos, sobre el tema de economía y se considera como un esfuerzo del gobierno para mantener «limpio» el record prohibicionista del presidente, reafirmado por el mismo en sus recientes declaraciones.

Mitchell manifestó que, mientras la enmienda décimo octava forme parte de la Constitución nacional, los distintos estados no podrán regular ni legalizar el tráfico licorero. Añadió: «El suspender las actividades para forzar el cumplimiento de esta ley, produciría un caos y una orgía de abusos. Sin tomar en consideración nuestras opiniones personales sobre la prohibición, debemos estar todos de acuerdo sobre este punto».

UN MONO ESCAPADO DE UN CIRCO SIEMBRA EL TERROR EN CANNES, DURANTE UN PARTIDO DE TENNIS

Varias personalidades, de nombres bien conocidos en todo el mundo, resultaron mordidas por el simio, hasta el momento en que algunos de los asistentes y los bomberos lo amarraron

CANNES, Francia, agosto 14 (US) Un enorme mono paseando como turista en la Riviera, se metió hoy en los elegantes «courts» de tennis de esta ciudad, presentándose ante la distinguida concurrencia internacional, mostrando sus dientes blanquísimos en una feroz «sonrisa».

Antes de que los elegantes jugadores de tennis, ayudados por el cuerpo de bomberos de Cannes, pudieran dominar y amarrar al mono, éste había mordido o arañado un gran número de personas, cuyos nombres son conocidísimos tanto en Europa como en América.

Entre los que recibieron lesiones leves se encuentra la campeona de los matrimonios, Peggy Joyce, la famosa bailarina Rosie Dolly, Lady Cuningham Reid y la princesa de Sherbatoff.

James Gittings, famoso clubmen filadelfiano, quien en compañía de Maurice Chevalier, Lord Charles Cavendish, esposo de la bailarina neoyorquina Adele Astaire, y Maurice de Kobara, dirigió las operaciones de los bomberos fué uno de los que recibió lesiones y heridas de más consecuencia.

El mono se escapó de un campamento gitano cerca de Cannes y se introdujo en los courts de tennis mientras se desarrollaba un torneo.

La gente en la gradería no sabía como tomar la inesperada aparición del mono, pero los tennistas no dudaron un instante; dejaron caer las pelotas y los «raquets» y se dieron a la fuga precipitadamente.

El mono se entretuvo por espacio de varios minutos en tirar las pelotas a la gente en la gradería. Además de las pelotas, también tiró dos o tres botellas de agua.

Comenzaron enseguida los gritos y los desmayos del elemento femenino. Los hombres también comenzaron a gritar y a prepararse para la batalla. Mientras alguien dió la alarma a los bomberos, Gittings, Lord Charles, Chevalier y un puñado de otros hombres empezaron a dar caza al animal.

El mono se mostró evasivo, testarudo y aparentemente decidido a dar la batalla. En los precisos momentos en que llegaban los bomberos, Gittings «tackleó» al mono. Pelos de mono empezaron a volar por el aire, pero con ellos también iba parte de la ropa de Gittings y grandes trozos de su piel, pero al fin ayudado por sus compañeros logró dominar a su feroz contrincante mientras los bomberos lo amarraban.

NOTA DE DUELO

Nos llegan noticias del fallecimiento en el pueblo de Cortes de la Frontera, provincia de Málaga, España, en los últimos días del pasado mes del señor Miguel Sánchez, antiguo comerciante en Majagua y hermano del señor Pascual Sánchez, dueño del hotel Flor de Cuba, en esta ciudad.

Nuestro pésame.

ACTUACION DE INCENDIARISMO EN FILIPINAS

Se destruyó por el fuego la prueba documental de ciertos manejos punibles

MANILA, agosto 14 (US) Al comenzar las investigaciones oficiales hoy, se dió voz a las acusaciones de que el fuego que anoche destruyó tres manzanas del barrio de Intramuros de esta ciudad, y causó daños materiales estimados en la suma de $12,000,000 fué con el fin de destruir la evidencia contra varios altos funcionarios del gobierno a quienes se acusa de manipulaciones de terrenos.

La semana pasada, un comité de la legislatura, dió comienzo a la investigación de los cargos contra varios preeminentes funcionarios. Se asegura que éstos se cogían ciertas tierras propiedad del gobierno para arrendarlas a agricultores japoneses.

Se halló evidencia lo suficientemente implicadora para que el gobernador Theodore Roosevelt, Jr. ordenase al comité que le rindiera el informe personalmente, para evitar posibles complicaciones internacionales.

Todos los documentos referentes a las transacciones de tierras estaban en una oficina del distrito destruido.

Entre los edificios quemados se hallan dos colegios, el Departamento de Obras Públicas y el Museo del Ateneo que contenía valiosas colecciones arqueológicas, biológicas y zoológicas.

LOS HEBREOS SE REUNIRAN EN GINEBRA

Cien delegados de sesenta países asisten a la reunión que se cree es preparatoria

GINEBRA, agosto 14 (US).—«Los judíos del mundo entero deben unirse para defender sus intereses», manifestó hoy Bernard Deitsch, presidente del Congreso Hebreo Americano, en el discurso inaugural del Primer Congreso Hebreo Internacional.

Cien delegados de sesenta países del mundo han acudido a la reunión que se dice es un preliminar para una segunda conferencia en la cual se delineará un programa para la defensa del mundo judaico.

El doctor Nahum Goldman, manifestó que la unión internacional era el paso natural que debían de dar los judíos del mundo. Pidió que se tomaran vigorosas medidas de defensa en el sentido político, social y económico.

El rabino Stephen C. Wise, de Nueva York, presidente honorario del congreso judío americano, manifestó que las opiniones anti-hebreas, en la mayoría de los casos no demuestran el verdadero sentimiento de los pueblos. Añadió el distinguido líder hebreo:

«Cuza no representa Rumania, y Hitler no simboliza el pueblo alemán».

EL GOBIERNO CHINO HA PROTESTADO CONTRA LAS EXPULSIONES DE MEXICO

MEJICO, agosto 14 (US).—El ministro de China en México, Samuel Sung Yung, ha elevado una protesta a la Secretaría de Relaciones Exteriores, quejándose de las expulsiones de ciudadanos chinos de los estados de la frontera del noroeste.

El gobierno ha prometido investigar detenidamente el caso.

ASESINARON AL QUE MATO A UN VETERANO

Fué atraído con engaño a una casa, al llegar a la cual le dieron muerte a tiros

WASHINGTON, agosto 14 (US) George W. Shinault, el policía de la ciudad de Washington, que mató a William J. Hushka, veterano de Chicago durante los desórdenes ocurridos el día 28 de julio con motivo del desalojo del Ejército Bonista, fué a su vez asesinado esta noche.

Shinault, que viajaba en un automóvil oficial, recibió un mensaje radiotelefónico para que se trasladase a una casa en los alrededores de la estación Unión donde estaban ocurriendo ciertos desórdenes. Al acercarse a la referida casa, el vigilante fué muerto a tiros por un individuo de la raza de color. Shinault murió en la ambulancia que lo trasladaba al hospital. Su asaltante logró escaparse.

La policía ha dado por descontada la teoría de que la agresión contra Shinault fuera resultado de una venganza por la muerte del veterano Hushka.

HACIA RENO

Imogene Wilson, la ex-corista de los follies, que es conocida de los fanáticos del cine por el «nombre de guerra» de Mary Nolan, se ha separado de su esposo Wallace T. Mc Creery, Jr. La bella actriz manifestó que la vida matrimonial impedía su carrera artística y que por lo tanto pensaba pedir el divorcio en Reno, Nevada.

500 SHRINES VENDRAN A LA HABANA ESTA SEMANA

NUEVA YORK, agosto 14 (US).—Un contingente compuesto por 500 miembros del Templo Syria de la «Antigua Orden Arábica de los Nobles del «Shrine Místico» (Ancient Arabic Order of Nobles of the Mystic Shrine») saldrán de este puerto el lunes próximo en excursión especial a la ciudad de la Habana.

Además de los «shriners», esta excursión, que será una de las más grandes de la temporada, lleva 360 turistas.

Los shriners, al frente de quienes irá Mr. James W. Barber, esperan pasar dos días en la capital cubana.

BEATO EL QUE POSEE

Por GASTON MORA

EL Presidente Hoover, en su discurso aceptando su «nominación» o designación para candidato por el partido republicano, para segundo término o período de cuatro años, ha dicho, entre otras cosas que sigue, según los despachos recibidos: :«Sobre todo, he introducido una nueva doctrina en los asuntos internacionales, la doctrina que jamás reconoceremos el título de posesión de territorios ganados en violación directa de los pactos pacíficos. Esta doctrina ha sido aceptada por todas las naciones del mundo durante una crítica situación reciente, y durante estos últimos años ha sido aceptada, de nuevo, por las naciones del hemisferio occidental».

Es muy loable esta doctrina que mantiene, con aplauso general, el señor Presidente de los Estados Unidos. Tan loable, que la han aceptado todas las naciones del Viejo y del Nuevo Mundo. La doctrina es justa y honrada. El que, con violación de **los pactos pacíficos,** recientemente celebrados, se apodera, por medio de la violencia, de un territorio ajeno, comete un despojo, una expoliación. Su **título posesión,** no **lo da el Derecho,** sino la Fuerza. Es un título legal. Una posesión ominada, de tal suerte, por la violencia, es, esencialmente, viciosa. Lleva lida un vicio insubsanable de nulidad. No la reconocerá la Cancillería Norteamericana. No la reconocerán las Cancillerías del resto del mundo civilizado. Pero esa falta de reconocimiento no inquietará, ni siquiera preocupará mucho, al despojante o expoliador, mientras no se tradusca en algún hecho que lo perjudique, que lo amenace en la quieta posesión de la cosa de que se ha apoderado contra la voluntad de su legítimo dueño, con infracción del Derecho. Dirá el despojante, el expoliador: «Aquí estoy, **y** aquí me quedo». Y hasta podría repetir con el Legislador de Castilla, en su perdurable Código de «**Las Siete Partidas**»: «**Beato el que posee magüer la cosa no sea suya**».

xxxx

Antes que nadie lo dijo la sabiduría de los jurisconsultos de la antigua Roma, de esa maravillosa Roma que dió al mundo, en aquel entonces conocido, «**la unidad política,** con el **imperio; la unidad jurídica** con el **Derecho, y la unidad religiosa,** con el catolicismo». «**Beati possidentes**». El hecho de la posesión, el hecho **posesorio,** da una gran fuerza al poseedor. Poseerá sin razón. Poseerá sin derecho, poseerá sin título jurídico, pero posee. La posesión es realidad. **Beato el que posee,** dijo la antigua Roma, y se posesionó, por violencia, de todo el mundo conocido en la Edad Antigua. **Beato el que posee,** dijo el **Bárbaro del Norte,** en el **siglo quinto** de nuestra Era Cristiana, y se posesionó de todo el imperio romana de Occidente. **Beato el que posee,** dijo la gran España de los siglos **quince y diez y seis,** y se posesionó de América. **Beato el que posee,** dijo la grande Inglaterra, y se posesionó de la India. **Beato el que posee,** dijo Cromwell, y se posesionó de Inglaterra. **Beato el que posee,** dijo Luis Napoleón Bonaparte, y en **1851 se apoderó** de Francia. Para las personas **jurídico-políticas** denominadas «Estados», y para las personas naturales, la posesión es todo, mientras no la perturbe un tercero armado con el **Derecho,** que ejerce, o con la **Fuerza,** que utiliza. Con violencia flagrante de «pactos pacíficos», se habrá apoderado el Japón de la Manchuria. No se le reconocerá esa posesión contraria a la ley internacional. No se reconocerá la validez de ese título posesorio. Pero ahí está el Japón, **beato** en su posesión, se halla dispuesto a defenderla con sus armamentos trrestres, marítimos y aéreos. Mientras **no** se le opongan otros armamentos superiores o iguales, no lo inquietará, **no** lo preocupará «la falta de reconocimiento» por parte de las demás entidades nacionales.

xxxx

A fines del siglo **diez y ocho** se repartieron el reino de Polonia tres naciones poderosas: Rusia, Austria y Prusia. Polonia fué fragmentada. Un fragmento para los rusos; la Polonia rusa. Un fragmento para Prusia, la Polonia prusiana, después alemana. Un fragmento para el Austria: la Polonia austriaca. Contra esta posesión y este descuartizamiento de Polonia, protestó diplomáticamente «cancillerescamente», el resto de la Europa civilizada. Pero esa protesta fué inútil, ineficaz, porque **no se afirmó con la fuerza,** con la intervención armada contra los despojantes, que continuaron «poseyendo» hasta nuestros mismos días, hasta después de la Gran Guerra, en que los vencedores, reuniendo los tres fragmentos, reconstituyeron a la nación hasta entonces **dilacerada,** pero hasta el Tratado de Versalles, que **revivió** a Polonia, habían sido «**beati possidentes**» los que la habían descuartizado.

M.E.C.D. 2016