1A SECCION 1

El DIARIO DE LA MARINA es el periódico más antiguo de Cuba. Fué fundado en el año mil ochocientos treinta y dos.
SERVICIOS ESPECIALES DE ESPAÑA

DIARIO DE LA MARINA

MIEMBRO de «The Associated Press». Esta queda autorizada para usar nuestros servicios y noticias de información.
HILO DIRECTO CON NUEVA YORK.

1A SECCION 1

AÑO CIEN.—NUMERO 119. ACOGIDO A LA FRANQUICIA POSTAL LA HABANA, JUEVES, 28 DE ABRIL DE 1932.—SANTOS PABLO DE LA CRUZ Y PRUDENCIO. TIEMPO PARA HOY: BUENO EJEMPLAR: 5 CENTAVOS

BIBLIOTECA MUNICIPAL MADRID

El Aviador Reichers se Desayunará en el Canadá y Comerá en la Habana, Tras de Volar 1,768 Millas

ASEGURA EL LIDER DE LA MAYORIA PARLAMENTARIA QUE EL AYUNTAMIENTO DE LA HABANA TENDRA CONCEJALES

LOU REICHERS "SALTARA" HOY DESDE MONTREAL A LA HABANA, COMO PRUEBA

Salvará 1,768 millas en ocho horas, volando a razón de 221 millas por hora, sin escalas. Este vuelo le servirá de prueba para realizar luego el trasatlántico, desde Grace, Terranova

MONTREAL, Canadá, abril 27, (AP.) — Como prueba preliminar para un vuelo trasatlántico que se propone efectuar a principios del verano próximo, Lou Reichers, de Arlington, Nueva Jersey, remontará el vuelo mañana por la mañana en esta ciudad rumbo a la Habana, cubriendo en una sola etapa la distancia de 1,768 millas que media entre las dos poblaciones. Reichers llegó en su rápido Lockheed Altair al aeródromo de St. Hubert, en esta ciudad, a las cinco de la tarde, después de dos horas de vuelo desde el aeropuerto de Newark.

Los mecánicos estaban muy atareados esta noche, revisando el motor de 650 caballos de potencia del aeroplano de Reichers, así como llenando los tanques con 470 galones de gasolina. El piloto, que efectúa el vuelo bajo los auspicios del publicista norteamericano Bernarr McFadden, estuvo estudiando las cartas geográficas algún tiempo y se retiró temprano a descansar.

Reichers espera salir del aeródromo St. Hubert mañana a eso de las 9.30 a. m. hora de la Habana, salvando la distancia que media entre Montreal y la capital cubana en ocho horas. El monoplano Lockheed Altair, de alas bajas y tren de aterrizaje recogible puede volar confortablemente a razón de 205 millas por hora, no obstante el gran peso de gasolina y aceite que lleva. Reichers hará el vuelo por Albany, Newark, Washington, Raleigh (North Carolina), Florence (South Carolina), Savannath (Georgia), Jacksonville, Miami, Cayo Hueso, cruzando después la faja de agua de 112 millas hasta el aeródromo General Machado próximo a la Habana.

El propósito del vuelo a la capital cubaan, según explicó Reichers, es poner a prueba el comportamiento del aeroplano en condiciones de peso máximo en un vuelo que tiene aproximadamente la misma longitud que el trasatlántico que hará más tarde desde Harbor Grace, Terranova.

En el vuelo de mañana, Reichers llevará un diario exacto y completo del funcionamiento del motor a distintas alturas, consumo de gasolina y aceite y temperaturas, velocidades del aparato a medida que disminuye la carga y variaciones de su compás.

Reichers encontró hoy vientos y temporales de nieve en su viaje hasta ésta, pero el tiempo era bueno cuando el aparato aterrizó.

Lleva consigo un cepillo de dientes y un par de pantalones de franela blanca envueltos en un paquete de papel.

Se propone usar los pantalones de franela en la comida que hará mañana por la noche en la Habana, adonde espera llegar ocho horas después de haber salido del aeródromo de St. Hubert.

IMPRESIONES

Entendámonos. El que nosotros no aceptemos el comunismo como **la solución** económico-social, no lleva implícito el que aceptemos el capitalismo como **la mejor** de las soluciones.

Podría cabernos la satisfacción, en este cáso baladí, de que hemos venido exponiendo desde hace muchos años (alrededor de catorce) las incongruencias y contradicciones más patentes del régimen actual, sus consecuencias terribles, su falta de justicia y el riesgo que bajo su férula corre constantemente la producción, ocasionando cataclismos sociales de hiperbólicas proporciones, con el grave detrimento, cuando no con la absoluta ruina de la moral pública y de las virtudes privadas.

Uno de los aspectos más patéticos del drama humano en nuestros días es la inconsistencia de la armazón moral con que se han venido construyendo las sociedades humanas desde los principios del mundo. Esa armazón resulta muy frágil para impedir el resquebrajamiento de la obra ante formidables sacudidas de orden económico.

El peor enemigo de los principios morales y religiosos no es el sistema social que niega a Dios, sino el que hace imposible que se cumplan los Mandamientos de su Ley; porque el perseguir a Dios en los altares es un atropello más de los que llenan la historia del cristianismo; pero hacer incompatibles la voluntad de Dios y la vida es propio de espíritus satánicos.

Cuando la voluntad divina se manifiesta en el sentido de que nadie debe codiciar los bienes ajenos resulta verdaderamente terrible que se coloque a un hombre en la situación de tener que apoderarse por la fuerza de parte de esos bienes o, de lo contrario, inferirle a Dios otra ofensa: la de escaparse de este mundo por la vía del suicidio.

No estamos, pues, al combatir la aberración rusa, tratando de defender un sistema que, aun aceptando que no haya producido los males presentes, no ha podido tampoco evitarlos.

Es más, comprendemos que una gran parte de la humanidad, impelida por la desesperación, profese la fe soviética prometedora de una vida terrenal menos áspera. Pero el que lo comprendamos nos obliga a sumirnos en la misma inefable credulidad.

De comunistas teóricos está lleno el mundo. Pero comunistas prácticos, son muy contados. De estos últimos apenas conocemos otros que los que forman las comunidades religiosas. Estos sí son comunistas; y pueden vivir en común por lo mismo que no pueden hacer esa vida los laicos: porque no viven su vida sino como tránsito hacia otra "que es morada sin pesar". Esto es, la comunidad de frailes se comprende porque es un medio; el comunismo de los seglares no se comprende porque es un fin.

Entre los comunistas teóricos figura por **snobismo** una gran parte de las clases elevadas. Cual los nobles en los preludios de la Revolución Francesa estos seres felices juegan ahora a la revolución ostentando ideas avanzadísimas. Es decir, que avanzan tanto con las ideas como retroceden en los actos. Pues si bien es innegable que, señores de los altos pensamientos, proclaman que **esto** es una iniquidad, no quieren enterarse de lo que sus administradores, despreciables Crispines, realizan estrujando la carne de sus prójimos... en beneficio de los altivos Leandros.

Los que afirman que Rusia era el campo de experimentación **menos propicio** para el ensayo de un régimen como el comunista, dicen una verdad como un templo.

Pero he aquí otra verdad, tan verdad como la primera: Rusia era el único campo **posible** para una experimentación semejante.

Hoy se reunirán los bonistas de Pro-Arte.

Pro-Arte es dueño del Auditorium, ese teatro, modelo en su género, que honra a Cuba.

Pero el teatro no vale hoy el importe de los bonos, por lo que sus cupones no se hacen efectivos.

¿Qué harán los bonistas? ¿Quedarse con el teatro? No creemos que estén tan locos. Ahora hay que decir: ¡Beato el que no posee!

El acreedor que no haya perdido el juicio preferirá siempre rebajar el crédito y que sean otros los que sigan detentando la propiedad. De lo contrario, el acreedor de ayer, propietario de hoy, será el deudor de mañana.

LA CONQUISTA DE LOS AIRES

Obra magnífica de los últimos tiempos, a través de la AVIACION y de la RADIO, permite que usted se entere, en limitado espacio de horas, de todo lo importante que ocurre en el mundo.

El DIARIO Hablado

es símbolo de progreso y de eficiencia, y de suprema comodidad y beneficio para el **radioyente** y el anunciante avisado, que entrega al éter la difusión de la bondad de sus productos.

OIGA Y ANUNCIE:

El DIARIO Hablado

Se trasmite todos los días a las **7 Y 30 DE LA MAÑANA**, a la **1 P. M.** y a las **6 DE LA TARDE**

Es un resumen, completo, de cuanto ocurre de interés en Cuba y en el mundo entero.

SINTONICE LA C M W

LOS JAPONESES ACUSAN A LOS RUSOS COMO AUTORES DEL DESASTRE FERROVIARIO

Dicen que las autoridades soviéticas planearon atentados para entorpecer los movimientos de los japoneses en Manchuria. Han sido detenidos 93 rusos y chinos, empleados del ferrocarril

TOKIO, abril 28 (jueves) (AP.) —Noticias japonesas de Harbin, Manchuria, dice que la policía especial del nuevo régimen manchuriano tiene pruebas de que los rusos soviéticos, jefes de las organizaciones voluntarias comunistas, son los responsables del desastre de un tren militar japonés cerca de aquella ciudad el doce de abril.

La policía del distrito también ha acusado a los ciudadanos soviéticos de preparar la voladura de varios importantes puentes ferroviarios en el Norte de Manchuria, para obstruccionar los movimientos nipones de tropas.

En la catástrofe del tren militar perecieron catorse soldados japoneses y muchos más resultaron heridos.

Un despacho al periódico «Asahi» dice que han sido arrestados noventa y tres rusos y chinos, en relación con el desastre referido, y que cinco de ellos han resultado ser empleados rusos del Ferrocarril Oriental chino, en cuyas líneas descarriló el convoy.

Laborde Voló en México Durante Treinta Minutos

Después fué nuevamente curado de las lesiones que presenta. Visitó el estudio cinegráfico

CIUDAD MEXICO, abril 27 AP.— El capitán de la aviación cubana señor Laborde, estuvo esta mañana en el aerodromo de Valbuena, próximo a esta capital, y realizó el primer vuelo desde que llegó a la capital mexicana la semana pasada.

Estuvo volando en el aeroplano «Cinco de Mayo» del coronel León durante media hora, y después de aterrizar se trasladó al Hospital militar donde los médicos volvieron a examinar y curarle las lesiones que recibió al descender en el estado de Puebla.

Por la tarde visitó el studio donde se hacen algunas películas mexicanas bajo la dirección de Antonio Moreno.

VEASE INFORMACION TELEGRAFICA en la Página DIEZ

Moncada Reitera que no Trata de Prorrogarse más

El Presidente de Nicaragua ha dirigido un mensaje al Congreso sobre la reforma constitucional

MANAGUA, Nicaragua, abril 27.— AP.—En un mensaje dirigido hoy al Congreso el Presidente Moncada dice que desde 1912 Nicaragua ha establecido una nueva estructura nacional como base de la reforma constitucional que es actualmente imperativa.

José Ma. Moncada

Moncada manifiesta también haber convenido con el Departamento de Estado de Washington, que el tratado Bryan-Chamorro, para la construcción del canal de Nicaragua, es válido y no necesita la aprobación del nuevo Congreso, ni de la Asamblea Constituyente, ni de la Liga de las Naciones.

No obstante, dijo, se necesita una nueva Constitución para la vida armoniosa de los partidos políticos. Moncada reitera también sus anteriores declaraciones de que no tiene intención de permanecer en el poder después del próximo 21 de diciembre, fecha en que termina el mandato que le dió el pueblo nicaragüense.

AUTORIZACION PARA QUE ADICIONE A SU APELLIDO EL DE PEREZ A UN HOMBRE

Por decreto presidencial se autoriza al señor Matilde Prado, la autorización solicitada para adicionar, antepuesto a su apellido, el de Pérez, pudiéndose nombrar en lo sucesivo Matilde Pérez y Prado.

ABANDONO CONYUGAL

Angel González Romero, vecino de Campanario 199 denunció que su esposa Eulalia Suárez Iglesias, abandonó el domicilio conyugal así como a un hijo de ambos nombrado Angel, que cuenta seis años de edad y como se niega el denunciante a entregárselo, es amenazado por su cuñado Manuel Suárez, quien se hace acompañar de dos desconocidos. Temeroso a un agresión, determinó dar cuenta de ello.

EL FERROCARRIL ORIENTAL CHINO HA SUSPENDIDO EL TRAFICO EN SU RAMAL SUR

La ocupación de «destacamentos chinos» ha interrumpido las comunicaciones. La «guardia blanca» atacó a los funcionarios soviéticos. En Tokío se rinde homenaje a los soldados muertos

MOSCU, Rusia, abril 27 (AP) Un despacho recibido por la agencia Tass desde Peiping, fechado el 23 de este mes, dice que el tráfico por el ramal sur del Ferrocarril Oriental de China está suspendido y que las comunicaciones telegráficas con la línea oriental y Vladivostok se hallan interrumpidas por la ocupación por «destacamentos chinos» de la estación de Sanchaket.

Los periódicos de esta mañana también publican despachos del Extremo Oriente diciendo que los elementos de la «guardia Blanca» han atacado y lesionado a dos miembros del Consulado soviético de Harbin y que registraron el apartamento de otro ciudadano del soviet de Rusia.

CEREMONIA EN HONOR DE LOS JAPONESES MUERTOS EN COMBATE

TOKIO, abril 27. (AP) El Emperador Hirohito y la Emperatriz, acompañados por los más altos dignatarios de la corte japonesa, participaron hoy en unas ceremonias especiales, las primeras en su clase que se efectúan desde 1906, en honor de los soldados japoneses que murieron combatiendo por la patria.

LLEGARON HASTA BUENOS AIRES LAS CENIZAS DEL VOLCAN "QUISAPU"

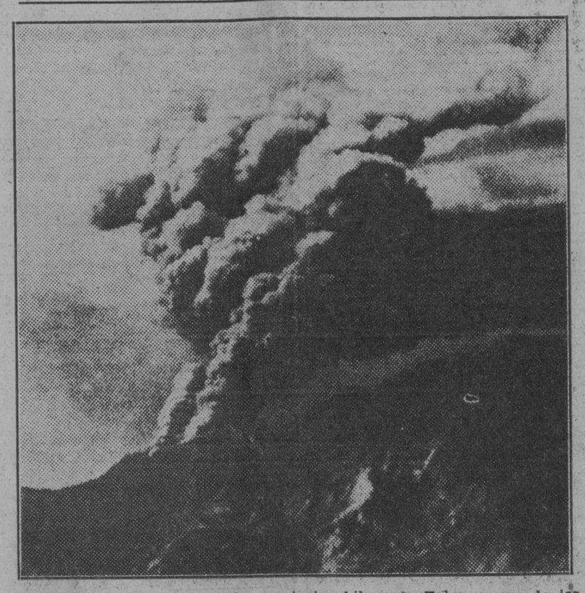

EL VOLCAN QUISAPU, en la provincia chilena de Talca, y uno de los existentes en la cadena de los Andes, activos o semiactivos. Varios de ellos iniciaron hace una semana súbita erupción, cubriendo de cenizas sulfurosas ciudades argentinas situadas a gran distancia. Un día la lluvia de cenizas llegó a Buenos Aires. La foto, obtenida recientemente desde las estribaciones del Quisapu, da una idea de la enorme cantidad de vapores y gases que se desprende del cráter cuando el monte está en plena erupción. Los últimos informes dicen que el Quisapu ha vuelto a la normalidad.

PROGRESAN LAS GESTIONES DE LOS NEGOCIADORES DE NORFOLK, SEGUN MR. CURTISS

El conocido industrial, al regresar de su misterioso viaje a bordo de un yacht, declara que se ha adelantado mucho en sus gestiones, para recuperar al niño del Coronel Ch. Lindbergh

NORFOLK, Virginia, abril 27, AP. —Los tres intermediarios de Norfolk tenían ante sí esta noche un camino libre de obstáculos, para recuperar el niño secuestrado de los esposos Lindbergh.

John Hughes Curtis, uno de los negociadores, trajo hoy la noticia de que se ha adelantado mucho. Curtis regresó de una de sus misiones secretas para ponerse en contacto con los secuestradores del bebé o sus representantes.

Esta declaración de Curtis es la indicación más clara, en varias semanas, de que los tres negociadores progresan en sus gestiones. Todos los anuncios anteriores acerca de sus viajes, se limitaron a informes vagos o a mencionar conferencias con el coronel Lindbergh.

Mr. Curtis dijo igualmente hoy que no «hay nada» en la noticia de que Lindbergh estuvo en Virginia la semana pasada, ni de que el famoso aviador haya pensado reunirse con él en una embarcación, a la altura de la costa de Virginia, para terminar las negociaciones.

El teniente George L. Richard, piloto de los intermediarios de Norfolk en sus vuelos, regresó hoy a la estación naval, negándose a informar acerca de su ausencia. Se dice que el teniente Richard estaba a bordo del yate Marcon cuando éste se hizo a la mar el domingo por la noche.

LA JUAN SEBASTIAN ELCANO

NUEVA YORK, abril 27 (AP) El buque-escuela de la Armada española «Juan Sebastián Elcano», remontó esta mañana la bahía de Nueva York, para atracar a uno de los muelles del río Este. La hermosa polacra-goleta de cuatro mástiles llegó el martes por la noche, procedente de la Habana.

El velero hizo el saludo a la plaza al pasar frente a Gobernors Island, cuyas baterías devolvieron las salvas.

El velero permanecerá en Nueva York hasta el 8 de mayo, fecha en que saldrá hacia Cádiz, donde terminará el viaje de instrucción actual, que ha sido solamente por el Atlántico.

ENCUENTRE SU OPORTUNIDAD

a mitad del camino...

Y NO ESPERE PACIENTEMENTE A QUE LLEGUE A SU PUERTA POR LA RUTA MAS LARGA.

conviértase en propietario...

CON EL ESFUERZO MINIMO DE GASTAR UNOS **5** CTS. AL DIA, VALOR DE LA SUSCRIPCION

AL DIARIO DE LA MARINA E INFORMACION

dos grandes periódicos...

Y UNA RENOVADA OPORTUNIDAD EN CADA SORTEO DE VIVIR CASA PROPIA, ES MAS DE LO QUE USTED PUDO ESPERAR POR ESE PRECIO.

SUSCRIBASE: M-7911 - A-3785

Argentina Hará un Empréstito de $500.000.000

Es de orden interior. Con él se pagarán los sueldos atrasados de los empleados del Estado

BUENOS AIRES, abril 27 AP.— Después de dos días de debate, la Cámara aprobó el proyecto de ley del Gobierno autorizando un empréstito patriótico interior de quinientos millones de pesos argentinos (unos 125 millones de dólares norte americanos), destinado a pagar los sueldos atrasados d elos empleados civiles y otros gastos vencidos de la nación. Inmediatamente comenzó a discutirse el articulado.

El representante del Ferrocarril Trasandino informó al ministro de Relaciones Exteriores las instrucciones que ha recibido del directorio de Londres, acerca de la reanudación de los servicios. No se sabe nada oficialmente, pero noticias fidelignas dicen que el tráfico será reanudado provisionalmente esta semana, mientras se resuelven las dificultades arancelarias argentino—chilenas que causaron la suspensión del movimiento por dicho ferrocarril.

Detenidos Padre e Hijo por Tener Varias Proclamas

Apareció un menor que se creía perdido. Un niño se fracturó la clavícula al caerse en su casa

Anoche el experto Balmaseda logró detener en calzada de San Miguel del Padrón y Artola, en Jacomino a Eleuterio Pérez Sánchez y a su hijo José María Pérez, secretario éste del Club Juvenil de Luyanó, por haberse ocupado en su domicilio documentos subversivos.

La madrastra de José María, señora Rosa Interián y la hermana de aquél, Ofelia Pérez Capote, que también fueron detenidas, cuando se llevó a efecto el registro, quedaron en libertad. Los detenidos fueron remitidos al Príncipe, a disposición del comandante militar.

APARECIO EL MENOR

José Funcasta Yáñez, de 48 años, vecino de Aguila 102, dió cuenta en la tercera Estación que desde el día anterior su hijo Rafael Funcasta Paredes, de 15 años, había desaparecido de su domicilio, temiendo le hubiese ocurrido alguna desgracia.

Poco después el señor Funcasta, compareció nuevamente en la Estación, dando cuenta que su hijo ya había aparecido.

UNA CAIDA

Orlando Martínez Fernández, menor de edad, vecino de Florida 41 fué asistido de la fractura de la clavícula izquierda, que se produjo al caer, en la escalera de su casa.

ARRESTARON A «SANDILLU»

El vigilante Escobar, perteneciente a la «Guerrilla de la Muerte», que comanda el teniente Miguel A. Rodríguez, procedió anoche a la detención de Rafael Fernández Aballí (a) «Sandillú», vecino de Omoa número 14, acusado de amenazas de muerte, por el cantante Abelardo Barroso.

El detenido ingresó en el vivac.

LEASE la INFORMACION POLITICA en la Página DIEZ

SE RESTABLECERA A LOS VECINOS EL DERECHO DE ELEGIR SUS MANDATARIOS

El Ayuntamiento disfrutará de un presupuesto fijo y habrá una comisión para los impuestos municipales. El Dr. Urquiaga opina que el aumento de los Representantes será una realidad

Se reunieron en el Comité Parlamentario de la mayoría liberales y populares para cambiar impresiones solamente, ya que no se reunió el «quorum» reglamentario para la anunciada sesión.

Se acordó, sin embargo, obtener de los compañeros que dejaron de asistir a la junta de ayer, la promesa de concurrir sin falta a la sesión ordinaria del lunes en la Cámara para discutir y votar el programa legislativo de la mayoría, en el cual figura «el aumento de representantes» y «la elegibilidad de los concejales del Ayuntamiento de la Habana».

Al terminarse el cambio de impresiones abordamos al doctor Carmelo Urquiaga, líder del Partido de la mayoría, quien nos manifestó lo siguiente:

—Puedo asegurarle que, absolutamente, liberales y populares aprobaremos el proyecto formulado por el señor Miguel Angel Cisneros, que establece la elegibilidad de los concejales del Ayuntamiento de la Habana. Este proyecto Cirneros la mayoría lo hace suyo.

—También tiene favorable ambiente en el Senado, donde el señor Viriato Gutiérrez está empeñado en el estudio del proyecto, el que sin duda hará sugerencias modificativas antes de que aquél sea discutido en la Cámara.

—Le autorizo a publicar respecto de esa ley que viene a restablecer en los vecinos de la Habana el derecho a elegir a sus mandatarios municipales, que contendrá los siguientes puntos:

—Primero: Los concejales serán elegidos en cantidad mayor de la que se supone. Creo que alcanzarán el número de treinta.

Segundo: El Ayuntamiento tendrá, como el Congreso y el Poder Judicial, un presupuesto fijo de gastos.

Tercero: Se creará una comisión presidida por un magistrado del Supremo, para verificar los impuestos municipales.

—Bien, doctor ¿Y el aumento de representantes?

—Irá también, desde luego. Es constitucional el mandato y hay que cumplirlo.

En una comunicación que sostiene la Cámara con el Tribunal Superior Electoral, se ha establecido la posibilidad de que los representantes a elegir en los comicios de noviembre, serán, en definitiva, setenta.

UNOS ARTICULOS SENSACIONALES

Con este título, elegido por nosotros, y los que a su vez les puso el autor, comenzaremos mañana a publicar la traducción de una serie de artículos de Francois Coty, el famoso industrial y director propietario del «Figaro», de París.

En ellos hace revelaciones verdaderamente sensacionales acerca de los manejos financieros de la banca judío-germana-americana, a la que acusa de haber provocado y estar sosteniendo la crisis económico-social que aflige a la humanidad y amenaza destruir nuestra civilización.

A esa banca atribuye M. Coty la derrota de Kerenski y el triunfo de Lenín en Rusia, el avance del comunismo y la mayor parte de las calamidades que sin posibilidades inmediatas de ser eliminadas, causaron y mantienen la agitación universal que perturba la vida de los pueblos.

Podra tener o no una base de verdad lo que descubre el director propietario del «Fígaro»; pero no cabe duda, y mañana podrán empezarlo a comprobar nuestros lectores, de que es superlativamente interesante.

Baste decir que la publicación de esos artículos ha producido inusitada sensación no sólo en Francia y en toda Europa, sino en cuantos países han sido divulgados.

El éxito de M. Coty en este sentido, es innegable y, al mismo tiempo, envidiable.

ACTO DE CONMEMORACION EN HONOR DE GOETHE

El sábado próximo, 30 de abril, a las 8.30 de la noche, celebrará la ESCUELA ALEMANA, bajo la dirección de la señorita doctora Kaete Heidrich, un acto de conmemoración en honor de GOETHE, en los salones del CASINO ALEMAN, Reparto Kohly, Avenida Central, y con este motivo se extiende cordial invitación a todos los alemanes del Reich y a las personas de raza alemana.

GOETHE-GEDAECHTNISFEIER

Nachsten Sonnabend, den 30 April, abends 8.30, veranstaltet die DEUTSCHE SCHULE unter del Leitund ven Fraulein Dr. Kate Heidrich, eine GOETHE-GEDAECHTNISFEIER in den Raumen des DEUTSCHEN VEREINSHAUSES, Reparto Kohly, Avenida Central, su der alle Reichsdeutschen und Deutschstammigen hierdurch herzlichst eingeladen verden.

Las "Palabras Locas" de Wifredo Fernández

Accediendo a la solicitud formulada al DIARIO por un grupo de suscriptores, reproducimos gustosos, el siguiente artículo que firma Wifredo Fernández, ilustre periodista y Senador de la República.

QUE Presidente, ni Presidente!» —leemos como título en un diario. Como simple ejercicio, investigamos si esas palabras se dirigen contra el Presidente de un pueblo sajón; pero nada... La imprecación, es de un héroe argentino. Las leyes de la raza son inmutables y veinte repúblicas libres simbolizan el sueño de Bolívar.

América vive la democracia más feliz del mundo, guerreando, convulsiva, y pobre; pero oyéndose, al través de toda su tierra, la misma exclamación altiva y rebelde: «¡que Presidente, ni Presidente!..»

Nosotros fuímos algún tiempo; la negación de la estirpe dedicándonos al trabajo. Cinco años de tregua, hicieron de Cuba un taller, creando una patria. ¡Por poco merecemos, para siempre, el estigma de las naciones hermanas! Afortunadamente, los que habían iniciado la reelección, los que no salían de Palacio, los escoltas de los trenes presidenciales, los que necesitaban recurrir a la mitología para encontrar nuevos honores, con que halagar al Fundador, reaccionaron pronto. ¡Maravillosa lucidez del instinto humano!

Cuba se salvó, porque al surgir la crisis, los admiradores del Presidente cubano, comprendieron que después de un lustro de aclamarlo y bendecirlo, es indispensable injuriarlo, perseguirlo, y asesinarlo!

No calumniamos al Presidente, ni esperamos su muerte, ni deseamos verlo sustituído por un interventor pero a pesar de eso, nos consideramos amigos suyos.

Conocemos sus costumbres... Una madrugada reciente, lo vimos en un balcón de Palacio, solo, como decimos los guajiros, esperando el día, la luz del amanecer cubano. Ese amanecer que siempre lo encontro haciendo labor. En sus benditos campos villareños, roturando la tierra; en la Revolución, las almas, y en Palacio, luchando por una patria que vacila, porque casi no tiene ni tierra, ni hombres, ni almas.

¡Contemplaba, él absorto el infinito! ¿Qué lucha se reñiría en la conciencia de aquel hombre fuerte? ¿Cuáles serían sus ideas? ¿Qué problemas encadenarían su reflexión frente a la inmensidad de tantos enigmas? ¿Pasaría por su espíritu algún hálito de tristeza, ante lo efímero de todo lo humano? ¿No le abrumaría un poco el dolor de sentir incomprendidos sus profundos ideales por el bien de Cuba? ¿No recordaría la época en que sus enemigos, implacables de hoy, fueron con él templarios de la misma religión, y que juntos libraron iguales combates?

A su vez, ¿dónde estarían otras conciencias cubanas, extraviadas, aunque grandes también? ¿Hacia qué cumbre o hacia qué abismo mirarían ellos?

El Egregio no sabe que lo sorprendimos en ese minuto romántico.

No conviene que se entere, porque nos retiraría todas las subvenciones.

Ahora bien: los cubanos tipo Gaceta del 95, tienen también algo interior que les habla. Los precursores dijeron que todos seríamos iguales. Cubanos con idénticos derechos; pero el amanuense de Govín no quiso.

Por ese motivo, acaso lo que nos habla no sea conciencia, pero «es» Y lo que «es», nos formuló, allá en lo íntimo, su pregunta. ¿Las patrias se fundan por el amor o por el odio?

En esta tierra, donde hubo tantas glorias, debe quedar una capaz de unir las dos conciencias, para enseñarles que, sin tolerancia, no hay paz y sin paz, no hay patria.

¡Martí! Es verdad, te fuiste pronto. Nunca más que ahora, necesitaríamos un consejo, una voz tuya, en lugar de las expediciones, de los polacos y de las armas escondidas en las costas occidentales del itsmo.

LOS AGRARIOS DE VERACRUZ Y CHIHUAHUA SE DECLARAN COMUNISTAS

CIUDAD DE MEXICO, abril 27. AP. — Noticias de Monterrey dicen que en la primera sesión de la Convención Nacional Agraria celebrada el lunes en la Asunción (Estado de Nuevo León) los delegados de Veracruz y Chihuahua se declararon abiertamente comunistas.

M.E.C.D. 2016

Se Proyecta Constituir una Cooperativa Obrero-Patronal Para Hacer Tabaco a Máquina, a Bajo Precio

Las Sociedades con Sanatorio se Dirigen a los Poderes Públicos Tratando de la ley Farmacéutica

Exponen sus puntos de vista sobre su lesividad. Recogen las palabras del Dr. Díaz Pardo: «Los impuestos no deben pagarlos los pobres, ni pesar sobre los pobres». Datos que interesan

Las Sociedades con Sanatorio han elevado a los Poderes Públicos una exposición sobre el anteproyecto de la Ley de Farmacia, naciendo resaltar los artículos del mismo que consideran lesivos.

Hacen mención primero de que desde hace doce años vienen siendo castigadas esas instituciones, a su juicio las más democráticas, populares y bienhechoras; dan como número de socios inscriptos en la República, el de seiscientos mil, con un promedio diario de asistencia en la Quinta Covadonga de mil enfermos, en la Purísima Concepción, de la Asociación de Dependientes de 900, en la Asociación Canaria de 320, en la del Centro Balear de 250, en la del Centro Castellano, de 220 y en la de Hijas de Galicia de 700, con presupuesto cada una de ellas de consideración al igual que otras sociedades mutualistas para el mantenimiento de sus sanatorios a la altura debida y que aligeran la carga de la hospitalización por el Estado.

Los artículos que estiman lesivos son el primero, que se contrae a que toda Farmacia abierta al servicio público ha de ser de la propiedad de un farmacéutico; el 16, que reza que en las farmacias cuyo despacho de recetas excede de cincuenta por día como promedio mensual, además del Director Técnico habrá en el establecimiento un farmacéutico más por cada cincuenta recetas o fracción; el 34, que ha sido ya modificado; el 57 que dice que al objeto de sufragar los gastos se instituye el impuesto a cada prescripción médica gravándola con un centavo, pudiéndose agregar, añaden, a este artículo lo siguiente: «Se exceptúa de esta disposición o impuesto las farmacias de las sociedades con Sanatorio, actualmente existentes.

Y termina la exposición recogiendo las palabras del Senador doctor Horacio Díaz Pardo: «los impuestos no deben pagarlos los pobres ni pesar sobre los pobres y se hacen eco de las palabras del Presidente de la República General Machado y del doctor Octavio Zubizarreta, Secretario de Gobernación, de alabanzas para esas instituciones, al igual que lo han hecho los Presidentes del Senado y de la Cámara.

Es iniciador del movimiento de referencia el señor Enrique Elizaga.

Filipinas y el Japón

(Por el Dr. SALVADOR MASSIP)

Con el mismo título que encabeza estas líneas ha aparecido en las columnas del DIARIO DE LA MARINA un artículo del distinguido abogado filipino doctor Vicente Villamín comentando las declaraciones que recientemente hiciera un funcionario del Ministerio de Negocios Extranjeros del Japón sobre la neutralidad y la independencia de Filipinas. El artículo del doctor Villamín está escrito en un tono un tanto agresivo para el Japón y un tanto efusivo para los Estados Unidos; pero contiene muy atinadas observaciones y refleja la actitud de muchos filipinos sobre el problema de la independencia y sobre el porvenir político de su país. Su lectura nos sugiere varias consideraciones sobre la Geografía política del Extremo Oriente y sobre el papel que en ella representan los Estados Unidos, Filipinas y el Japón.

Según los conceptos corrientes de Geografía política se entiende por **Extremo Oriente** la porción de Asia comprendida entre el estrecho de Bering, al Norte, y el estrecho de Malaca, al Sur, incluyendo las islas y mares adyacentes. Las islas Filipinas se encuentran en esta región política del mundo y por susituación geográfica ocupan en ella posición muy importante. En esta porción del globo hay tres Estados independientes, que son el Japón, China y Siam. El primero, por sus fuerzas militares, navales y aéreas, por su población, su industria, su comercio, su cultura y su prestigio, es hoy una de las grandes potencias del mundo. La importancia de China a pesar de su enorme extensión y población, es más pequeña. La de Siam es muy secundaria. Además de estos tres Estados independientes, en el Extremo Oriente se encuentran territorios, posesiones, colonias o protectorados de Rusia Inglaterra, Francia, Holanda, Portugal y los Estados Unidos.

El Japón es la única gran potencia del Extremo Oriente. Eliminó a China como factor importante de la política internacional en 1894. Eliminó a Rusia en 1905 y habría eliminado también a España si ésta, como consecuencia de su guerra con los Estados Unidos, no hubiese perdido a Filipinas desapareciendo de aquel escenario político. La adquisición de Filipinas por los Estados Unidos fué una complicación inesperada para la política de expansión del Japón.

El hecho de que el Japón sea la potencia única, predominante, en el Extremo Oriente, es lo que preocupa al doctor Villamín y a otros muchos patriotas filipinos. No pueden cerrar los ojos ante los acontecimientos que se han desarrollado en el Extremo Oriente a partir de 1894, cuando el Japón obtuvo sus primeras victorias contra China, que la revelaron al mundo como potencia de primer orden. Desde entonces el Imperio del Sol Naciente ha seguido una política de continua expansión territorial.

En 1894 adquirió las islas de Formosa y de Pescadores; en 1905, la península de Liao Tung con Puerto Arturo y la mitad meridional de la isla de Saphalin, y además, ocupó a Corea, que se anexó en 1910; en 1915 conquistó a Kiao Chau; y en 1919 el Tratado de Versalles le entregó varias islas del Pacífico situadas al Norte del ecuador para que las administrase como potencia mandataria. En 1932 ha creado el Estado de Ankuo, extendiendo su influencia a toda la Manchuria. ¿Cuál sería la suerte de una República filipina abandonada a sí misma ante este formidable poder expansivo?

Un vistazo al mapa de Europa nos dice que sólo donde hay dos o más grandes potencias es en donde se pueden sostener pequeños Estados independientes. Sin ese requisito no hay «juego político» posible. Bélgica debe su existencia como Estado independiente a la necesidad de mantener el equilibrio entre Francia y Alemania; Holanda y Dinamarca, al equilibrio entre Alemania e Inglaterra; Suiza, a los Alpes y al equilibrio entre Francia, Alemania e Italia. A la rivalidad colonial entre Rusia e Inglaterra debe Persia su independencia. A otra rivalidad colonial de las mismas potencias debe Siam haber conservado la independencia, con un resto de territorio. A la rivalidad entre la Argentina y el Brasil debió el Uruguay su independencia (por lo menos en los primeros tiempos de su Historia). Bolivia debe en gran parte su nacimiento a la rivalidad entre la Argentina y el Perú.

Por equilibrio político se mantuvieron las pequeñas repúblicas creadas por el Directorio alrededor de Francia. Pero en cuanto el genio militar de Napoleón hizo desaparecer el equilibrio hasta entonces existente en Europa, las pequeñas república desaparecieron absorbidas por el Imperio francés. Los Estados pequeños deben muchas veces su existencia a las rivalidades y a las ambiciones intransigentes de las grandes potencias. Sirven de muelles o amortiguadores. Bien merecen la denominación de «buffer States» que les han dado los ingleses. Si dos o más grandes potencias inmediatas a un Estado pequeño o débil llegan a ponerse de acuerdo en cuanto a sus ambiciones e intereses, el Estado pequeño desaparece, como ocurrió con Polonia.

En el Extremo Oriente no hay equilibrio político porque sólo hay una gran potencia, el Japón. Mientras hubo rivalidad o equilibrio entre Japón y China, pudo mantenerse Corea independiente entre ambas, como «buffer State». Cuando la guerra chino-japonesa hizo desaparecer el equilibrio con la victoria del Japón, la suerte de Corea quedó echada. Si se mantuvo independiente unos cuantos años más fué porque Rusia, con su ocupación de la Manchuria, sustituyó momentáneamente a China frente al Japón; pero roto el equilibrio entre el Japón y Rusia por el resultado de la guerra ruso-japonesa, Corea desapareció como Estado independiente.

Estos hechos no se pueden ocultar a la sagacidad de los políticos filipinos que aspiran a la independencia de su país. Filipinas abandonada a su suerte por los Estados Unidos estaría inerme a merced del Japón. La mejor garantía de la independencia de Filipinas sería que los Estados Unidos continuaran como factor importante en la política del Extremo Oriente, después de haber concedido la independencia al archipiélago. Sería el único medio de mantener el equilibrio político en aquella región.

El doctor Vilamín desconfía, con razón, de los pactos de garantía. La neutralidad de Bélgica estaba garantizada desde 1831 por todas las grandes potencias de Europa y, sin embargo, Alemania, que era una de esas potencias, violó la neutralidad que ella misma garantizaba. Los filipinos no van a ser tan cándidos que piensen que lo que no es posible en Europa sea posible en el Extremo Oriente. Una dificultad muy grave para la garantía de neutralidad es la que ya señala el doctor Villamín, de que los Estados Unidos, por tradición histórica, no han contraído nunca semejante compromiso. Además, el hecho de garantizar la independencia de Filipinas asociados a otras potencias menoscabaría su prestigio, porque sería un reconocimiento tácito de que ellos solos no podrían dar esa garantía.

A nuestro juicio la solución más acertada del problema de Filipinas sería la concesión de la independencia y al mismo tiempo la concertación de un tratado de alianza entre los Gobiernos de Washington y de Manila, mediante el cual se mantenga en el Extremo Oriente un equilibrio político estable entre los Estados Unidos y el Japón. De lo contrario, Filipinas seguiría la misma suerte que Corea.

SE HARIAN SOLAMENTE A MANO LAS VITOLAS CARAS DE CONSUMO MUCHO MENOR

El Presidente y el Secretario de los Torcedores visitaron a la Comisión Nacional Económica para exponer su proyecto. El Dr. Gutiérrez de Celis es pesimista sobre el futuro del tabaco

El jefe del Despacho de la Comisión Económica Nacional, en representación de don Rafael Montoro, jefe de ese organismo, recibió y sostuvo una larga entrevista con el señor Manuel Ortega Valdés y el señor Roque, presidente y secretario, respectivamente, de los Torcedores de la Habana. Dichos señores, nos dijo el señor Mappons, están estudiando una fórmula plausible, llevadera, para levantar la industria, si no caída, mermada considerablemente debido a las barreras arancelarias que ha impuesto el mundo a nuestro tabaco.

Creen dichos señores—y así se lo hicieron saber al jefe del Despacho de la Comisión Económica, quien nos lo informó—que solamente produciendo a muy bajo costo se pueden salvar dichos inconvenientes y que ello sólo se puede franquear con éxito utilizando las máquinas para torcer el tabaco, exceptuando, desde luego, las vitolas especiales de alto precio y de exquisita calidad, ateniéndose a una fórmula que beneficie a los fabricantes con máquina y a los torcedores, siguiendo la norma que ha ofrecido recientemente a la consideración de la Comisión Económica el señor Maspons.

Muy en breve, nos dijeron, van a sostener una importante entrevista los gremios de anilladoras, torcedores y cigarreros para tratar con amplitud este problema fundamental y luego de perfilado presentarlo a la consideración de la expresada Comisión Económica.

UNA SOLUCION AL PROBLEMA

El plan a que nos referimos y que se va a estudiar con todo cuidado se refiere al uso de máquinas de torcer tabaco, plan del que tomamos, por su interés, los siguientes datos:

—De continuar Cuba prescindiendo de los elementos industriales de progreso en la elaboración del tabaco, llegará el momento en que los torcedores carecerán de trabajo, porque el tabaco elaborado a mano es más costoso que cuando se utilicen máquinas para ello.

—Como por una mala entendida protección se combate el uso de aparatos mecánicos para esta industria—por el temor de que disminuya la mano de obra—se somete el estudio a la laboriosa clase de los torcedores y de los industriales interesados en el sentido de que se podría establecer un acuerdo en virtud del que se instalen esas modernas máquinas para torcer tabaco, «mediante una sociedad cooperativa, que se creara, en la que serían parte los fabricantes y los artesanos para aumentar la producción a menos costo, pero dividiendo la economía o beneficio que se obtuviera, partiendo de la base del costo, entre los torcedores, anilladoras y los fabricantes». De este modo la industria adquiriría mayor potencia en beneficio de ambas partes interesadas y podría competir en los mercados del mundo por la calidad inmejorable del producto y la economía en el costo de la producción.

—No se puede olvidar—se dice en el proyecto—que no se debe cerrar la puerta al progreso porque el mismo avanza y se impone en todos los órdenes de la actividad humana—y dice por último—que el sistema de cooperativa es la palanca propulsora de la riqueza para beneficiar a los asociados y a la nación. En Alemania se emplea con extraordinario éxito, lo mismo que en los Estados Unidos, Canadá, Inglaterra, Francia y otras naciones de prestigio económico. Es el principio de «todos para uno y uno para todos».

UNA OPINION DE GUTIERREZ DE CELIS

Transcribimos la opinión del doctor Santiago Gutiérrez de Celis, ex secretario de Hacienda, en la que se refiere al oscuro porvenir del tabaco cubano elaborado en virtud de utilizar los industriales extranjeros las máquinas para elaborarlos, disminuyendo así el costo de fabricación, y estableciendo la natural competencia a nuestra producción tabacalera.

Dice el distinguido hacendista a este respecto que en cuanto al tabaco es necesario y urgente buscarle nuevos mercados. Pero no quiere dejar pasar tampoco—dice—esta oportunidad sin llamar la atención sobre un hecho que las estadísticas están acusando constantemente: y es el que se disminuye notoriamente la exportación del tabaco elaborado, aumenta la exportación del tabaco en rama, o sea de la materia prima.

—Puede ser—agrega—que este fenómeno tenga su causa en el hecho de que en los Estados Unidos y en algunos otros países se están implantando máquinas de elaborar tabacos, que por manufacturar el cigarro habano a más bajo precio que el de nuestro mercado, hacen competencia al que fabrican nuestros industriales, y en definitiva le ganará el mercado y quedaría Cuba limitada a vitolas especiales de gran tamaño y elevado precio que se consumen, según tengo entendido, únicamente en Inglaterra y Alemania.

—Si esa disminución de nuestra exportación de tabaco elaborado continúa, es posible que llegue el momento que desaparezca totalmente de nuestro país la industria de fabricación de cigarros, y nuestro negocio tabacalero quedará solamente limitado a la parte agrícola, o sea a la siembra, recolección, escogida del tabaco y su remisión al extranjero sin elaborar.

Los Casos de Fiebre Tifoidea en Matanzas Fueron Provocados por las Filtraciones de las Fosas

Se han dado órdenes urgentes a los propietarios para que realicen la desinfección y construyan nuevas fosas, con sus pozos absorbentes. 500 litros de leche arrojados. Cesantía

El brote de Fiebre Tifoidea surgido entre varios vecinos del barrio Versalles en la ciudad de Matanzas, denunciado oportunamente por el Jefe de Sanidad, doctor Amado Rodríguez Rizo, ha puesto en motivento a las altas autoridades sanitarias. El citado Jefe Local en su primer telegrama fecha 24 de los corrientes y publicado por el DIARIO DE LA MARINA al siguiente día, dió su opinión en el sentido de estimar que el origen se debía al desbordamiento de las fosas mouras y contaminación con las aguas.

Con vista del caso el Director de Ingeniería Sanitaria Nacional, señor Rogelio Espinosa, comisionó al Ingeniero Rogelio Callava para que girara una inspección.

Ayer el Sr. Callava rindió su informe haciendo constar comprobó la existencia de filtraciones en las casas América 32, Plácido 25, de Enrique Aldrich, que filtraba a la número 23 y a un tren de lavado que existe al fondo; dos casas más en la calle Maceo y otras.

A los propietarios de las casas se les ha ordenado desinfección de las fosas existentes y construcción de una reglamentaria con su correspondiente pozo absorbente.

El número exacto de los atacados de fiebre tifoidea se desconoce oficialmente en Sanidad, aunque se supone que sean varios los enfermos de acuerdo con los telegramas del doctor Rodríguez Rizo.

500 LITROS DE LECHE ARROJADOS POR SANIDAD

El Capitán Randín, Supervisor de Sanidad de Cienfuegos, informó ayer haber procedido al decomiso y arrojo de más de quinientos litros de eche de vaca por no reunir las condiciones exigidas en el Reglamento vigente, a las siguientes vaquerías del término: La Gran Señora, La Cana, Casero, Cayo Ceiba, Alberto León, San Esteban, Quemado Abajo, Santa Lucía, Arroyo Grande, San Isidro, La María, San Gregorio y Valle de Morales. Todos los infractores fueron multados, además.

PIDE MEJORAS SANITARIAS

Acompañado del doctor Antero Navarro, Director del Hospital Calixto García, se entrevistó ayer con el Secretario de Sanidad el doctor Enrique Martínez Olano, candidato a Representante por el Partido Popular, solicitando mejoras sanitarias para el pueblo de Manicaragua.

CESANTIA Y NOMBRAMIENTO

Por resolución del Secretario de Sanidad y Beneficencia fué declarado cesante ayer el doctor E. Jay, médico adscripto al Consulado de Cuba en París, Francia, nombrando en su lugar al doctor Ezequiel de la Calle. Dicho cargo es honorífico.

UN CASO DE TIFOIDEA

El Director del Hospital Civil de Sagua La Grande dió cuenta ayer al Director de Sanidad haber ingresado, padeciendo de Fiebre Tifoidea, la menor Caridad Bacallao, de 13 años de edad.

FABRICA DE FIDEOS

La Dirección de Ingeniería Sanitaria Nacional aprobó ayer los planos y memorias presentados por el señor Francisco Pérez Abreu, para instalar una fábrica de pastas alimenticias en la casa Aranguren número 117 en la Villa de Guanabacoa.

HA SIDO INTENCIONAL EL FUEGO DE LA FERRETERIA "LA NUEVA," DE CARDENAS

El edificio y las mercancías estaban asegurados en $42,000. El dueño del establecimiento había manifestado que pensaba darle candela, porque no tenía utilidades. Tenía una hipoteca

El segundo jefe de la Policía Judicial señor Pedro Anyaumant rindió ayer un documentado informe a la superioridad, con relación al incendio que destruyó por completo la ferretería que estaba establecida en la calle de Ruiz 213, en la ciudad de Cárdenas, comprobando que el hecho fué intencional, para cobrar una considerable póliza de seguros, lo que provocó la protesta del público, al darse cuenta de la estratagema puesta en práctica.

Dice el informante que la ferretería en cuestión, estaba situada en una casa de la propiedad de la señora Brigida García Vallejo, siendo el esposo de ésta, Francisco Rucabado y López, el dueño del establecimiento.

El día 4 del actual, en horas de la madrugada, se produjo en la ferretería una explosión que derribó la pared del frente del edificio, e inmediatamente toda la casa quedó envuelta en llamas, destruyéndose totalmente el edificio y las mercancías.

Los testigos más inmediatos al lugar del hecho pudieron advertir que esa noche, contra toda costumbre, las vidrieras del establecimiento estaban apagadas, y todos ellos oyeron la explosión que produjo el fuego.

Dice Anyaumat que el encargado de dar los toques de sirena anunciando el fuego, nombrado Patrocinio Ortol, asegura que lo hizo señalando el Primer Distrito, aunque de público se decía lo contrario.

El material de incendios se dirigió al lugar del siniestro, pero no pudo pasar por la calle de Ruiz, porque la misma estaba interrumpida por los escombros, al caerse el resto de la pared.

Todos estos inconvenientes demoraron algo el ataque al fuego, concretándose después los bomberos a evitar que las llamas se propagaran a las casas inmediatas.

El sargento Facundo García, fué el que auxilió al Juzgado en las primeras diligencias, y detuvo a los dependientes del establecimiento José Rucabado Mier y Luis Millán y Blanco, que se encontraban a esa hora en el domicilio de Esther Concepción Machado, en la calle de Ruiz número 179, sin que ella pudiera informar a la Policía, por qué lugar bajaron de la habitación alta donde vivían dichos dependientes, ni por qué fueron a introducirse en su casa.

Uno de los testigos, Serafín Pazo, aseguró que conocía perfectamente la ferretería de Rucabado, y le consta que no había depósito de carburo ni de pinturas, en el frente del establecimiento.

El señor Anyaumat asegura que es intencional, para cobrar los seguros que Francisco Rucabado tenía sobre las existencias de la ferretería «La Nueva», y sobre el edificio de su esposa, Brígida García, ascendentes a la cantidad de cuarenta y dos mil pesos.

El señor Rucabado, en vista de las pocas utilidades que tenía en su negocio, al extremo de no haber hecho ingreso en la Zona Fiscal desde hacía mucho tiempo, y que por su precaria situación económica tenía con frecuencia que apelar a sus amigos del comercio de Cárdenas para que le hicieran préstamos, que luego pagaba con mercancías cotizadas a bajo precio, y también por el hecho cierto de tener hipotecado el edificio en la suma de cinco mil pesos a la señora Rosalía Torres viuda de Larrieu, a quien le adeudaba 22 meses de intereses por la hipoteca, y además, por haber tenido que liquidarle a su dependiente Daniel Otegui y Flores, surtiéndole un kiosko con mercancías de ferretería, decidió darle fuego a su establecimiento, para liberarse de todas esas deudas.

Ya en la pendiente de su desequilibrio económico, Rucabado no se ocultaba para decir que su salvación estaba en incendiar la ferretería y por eso era público y notorio en la ciudad de Cárdenas que el establecimiento iba a ser incendiado de un momento a otro.

Para realizar el hecho, Rucabado se puso de acuerdo con su sobrino José Rucabado, y con el dependiente Luis Millán, que dormían en un departamento alto, al fondo de la ferretería, quienes fueron los encargados de dar el fuego, utilizando una larga mecha que aplicaron al explosivo preparado al efecto, y que no se ha podido saber cuál fué; pero todo estaba preparado de modo que el incendio se iniciara por la parte del frente, y rápidamente se propagara a todo el local, sin peligro para los autores materiales, ya que éstos se marcharon de la casa, después, por una ventana, pasando al techo de la fonda del asiático José Chión, y dirigiéndose al domicilio de Esther Concepción.

Las pérdidas ocasionadas a los distintos comerciantes cercanos al lugar del siniestro ascienden a muchos miles de pesos. Por ello, el hecho ha producido enorme alarma entre los vecinos de Cárdenas, ya que pudo reducirse a cenizas la parte más importante de aquella ciudad, y además, porque el hecho resultó verdaderamente escandaloso, por cuanto se había pregonado con mucha anticipación.

Finalmente, el informante relata las pólizas de seguro que cubrían el establecimiento y el edificio «La Nueva», con un importe total de cuarenta y dos mil pesos.

Un Vendedor Ambulante Despojado de Todas sus Mercancías por dos Ladrones que Viajaban en un Auto

Le pidieron que les mostrara una sobrecama y, al hacerlo, lo empujaron y se llevaron las maletas, en pleno día. Una mujer se dió fuego para suicidarse. Desaparece una joven de 16 años

En la decimatercera estación se presentó Primo Rizo Pérez, vendedor ambulante y vecino de Concepción 19, en la Víbora, denunciando que en ocasión de transitar en horas de la tarde de ayer por Cortina y Estrada Palma, se le acercó una máquina, cuyos dos pasajeros uno blanco y otro mestizo, se bajaron del vehículo, solicitando uno de ellos le enseñara una sobrecama que llevaba fuera de las dos maletas, complaciéndolo, y cuando la tuvo en sus manos le dió un empujón derribándolo al pavimento, momentos que aprovecharon para apoderarse de las dos maletas y darse a la fuga en el vehículo que iba conducido por un individuo de raza blanca, pudiendo recordar que la chapa del citado auto comenzaba por el número 32.

Hizo constar que lo robado tenía un valor de 80 pesos.

SUICIDIO FRUSTRADO DE UNA DEMENTE

En el Hospital Municipal fué asistida de graves quemaduras diseminadas por todo el cuerpo, Cecilia López Fernández, de España, de 33 años, de Vigía 19, que se produjo con ánimo de suicidarse, al impregnarse las ropas que vestía en gasolina y prenderse fuego. Por su estado de gravedad no pudo prestar declaración, siendo trasladada al Hospital Calixto García.

Ante la policía prestó declaración Leonardo Pérez Méndez, de 41 años, del propio domicilio.

Hizo constar que la paciente era su esposa, atribuyendo su determinación a que hace quince días dió a luz y por ello quedó afectada del cerebro.

Se ocupó un papel escrito por Cecilia en el que pide a Dios que la perdone y que cuide de sus seis hijos, todos menores de edad.

JOVEN QUE DESAPARECE

María Reinoso Solano, vecina de Santos Suárez 45, dió cuenta de la desaparición de su hija Aida, que cuenta 16 años de edad, suponiendo no sea ajeno a ello su novio Julio Martínez Ferrera.

MENOR LESIONADO

El doctor Bueno y el alumno Prat, asistieron en el centro de socorro de Mantilla, de lesiones de carácter grave, al menor Orlando Mainiere Fernández, de 4 años y vecino de Atlanta 14, que se produjo, casualmente, al caer de una silla, en su domicilio.

DENUNCIA DE AMENAZAS

A la policía denunció Eugenio Avila Fundora, Alguacil del Juzgado Municipal y Correccional de Bacuranao, vecino de Dolores 3, en el Reparto Santa Amalia, que transitando por la Calzada de Arroyo Apolo, entre Maceo y Aranguren, se le presentó Vicente Tejera Vega, domiciliado en Esperanza 9, Reparto Los Mameyes, tratando de agredirlo con un cuchillo, ignorando los motivos que tenga para ello. Agregó que el acusado fué perseguido por la policía sin que pudiera darle alcance, al darse a la fuga.

CONFABULACION

Juan Antonio Roy e Igualada, de Cosme Blanco Herrera número 31, dió cuenta, a nombre de su hermano Ramón, que tomó un préstamo de cien pesos a la sociedad de Blanco y Becerra y después de haber abonado el mismo, tratando de volvérselo a cobrar, así como los intereses devengados que ascienden a más de doscientos pesos, confabulándose para ello Becerra con un tal Rolando López y con el bufete de los doctores Sarabaza y Calvo.

Solo 2 Años ha Pedido el Fiscal Para B. Vivanco

Mató al conductor Antonio G. Barros, porque éste le dió con los puños, durante una discusión

El Ministerio Fiscal formuló ayer sus conclusiones provisionales en el proceso instruído al señor Bernardo Vivanco Martínez por el homicidio del conductor de la Havana Electric Railway Company, señor Antonio García Borras, hecho acaecido no hace aun mucho tiempo.

A favor del procesado aprecia el Fiscal la eximente incompleta de legítima defensa y pide se le imponga la pena de dos años, cuatro meses, un día de prisión correccional, fijando la indemnización en $5,000 en favor de los herederos de la víctima.

Relata el Fiscal los hechos de la siguiente manera:

«En las primeras horas de la noche del día 16 de marzo del corriente año, viajaba en el tranvía número 695, de la línea Vedado-Jesús del Monte, de la Havana Electric Railway Company, el procesado Bernardo Vivanco Martínez, agente especial de la Secretaría de Gobernación.

Como el conductor de dicho tranvía, Antonio García Borras estimara, equivocadamente, que el procesado era un inspector secreto de la Compañía, aprovechó la oportunidad de ir a cobrarle el importe del pasaje para promover una acalorada discusión acerca de la cantidad que le había entregado, en el curso de la cual lo golpeó con los puños, ocasionándole lesiones leves.

Terminado el incidente, no sin antes consignar el procesado ante el resto del pasaje su protesta por el maltrato de obra de que había sido objeto, al llegar el tranvía cerca de la esquina que forman la Calzada 10 de Octubre y San Francisco, el procesado como viera que en un ómnibus que transitaba por aquel lugar, viajaba un vigilante de la Policía Nacional, requirió el auxilio del mismo para denunciar los hechos ocurridos, en cuya oportunidad el conductor García Borras, contrariado por ello, haciendo uso de la llave marcadora del pasaje que llevaba, le acometió con la misma, lesionándolo nuevamente, lo que dió lugar a que el motorista del tranvía, Ramón Casal Costa, detuviera la marcha de éste, que fué invadido por parte del público que presenciaba los hechos, el que intervino para poner fin a los mismos, logrando separar a García Borras del procesado momentáneamente, pues una vez que se vió libre de nuevo volvió a acometer al procesado, el que, entonces, hizo uso de un revólver que portaba sin licencia y ha sido ocupado, haciéndole varios disparos que le produjeron lesiones a consecuencia de las cuales falleció».

Recuperadas las Prendas Robadas a la Covadonga

El portero y su hijo tenían en su casa numerosos objetos que pertenecen a la Casa de Salud

El señor José Pertierra López, natural de España, de veintisiete años y vecino de Prado, 3, y vocal del Centro Asturiano, se personó en la Sección de Expertos dando cuenta que por teléfono le había sido informado que en una casa situada en Fuentes entre E y F, en el reparto Almendares, en Marianao, se encontraban gran cantidad de cubiertos y ropa de camas y trajes para enfermos, propiedad de la casa de salud Covadonga, de donde habían sido sustraídas.

Con tal motivo los expertos Rafael Castro y Tejeira, se personaron en el lugar antes indicado, donde reside Prudencio González Rodríguez, natural de España, de sesenta y cinco años, portero de dicha quinta y su hijo Joaquín González Fernández, de treinta y un años de edad.

En un registro practicado por la policía se procedió a la ocupación de 43 piezas de cubiertos, sábanas, sobrecamas, colchas, pajamas para enfermos y otros menesteres, que tienen un valor en total de cuarenta y cinco pesos.

El señor Pertierra reconoció dichas prendas como de la propiedad de la casa de salud mencionada, por llevar aquéllas marcados el nombre «Covadonga».

Tanto González como su hijo fueron detenidos, manifestando el primero que lo ocupado lo había dejado en su casa un individuo español que se embarcó para su patria.

Con todo lo actuado se le dió conocimiento al señor juez correccional de la Sección Cuarta, siendo remitidos al Vivac los acusados, por no haber prestado fianza de cien pesos.

Sra. Quemada al Salvar a su Hija del Fuego

Ambas resultaron con lesiones graves y menos graves. Fueron ingresadas en el Hospital

MARIANAO, abril 27 (por teléfono).

Una joven de veinticinco años, vecina de Marianao, que dijo estar aburrida de la vida, se prendió fuego al vestido con el ánimo de morir, no logrando su propósito; pero sufriendo gravísimas quemaduras en la cara y el cuerpo. La madre de la suicida que viera frustrado su propósito al ver a su hija en llamas se abalanzó sobre ella con ánimo de apagar las llamas cubriéndola con su cuerpo, resultando ella también con quemaduras de menor importancia.

consideración.

En el Centro de Socorro de Marianao fueron asistidas por el doctor Anglé, María L. Rodríguez, de veinticinco años, vecina de Armas y Carmen, de quemaduras de segundo y tercer grados diseminadas por el cuerpo y cara, e Irene Rodríguez y Rodríguez, madre de la primera, de cuarenta y un años y vecina del mismo domicilio, de quemaduras en las manos y en la cara que fueron certificadas por el médico de menos grave.

Irene declaró ante el sargento Pedro Lezcano, que estando afanada en los quehaceres de la casa, notó que del cuarto del servicio salía un humo denso, forzando la puerta y encontrando a su hija envuelta en llamas. Trató de apagarlas con sus manos y vestido produciéndose las quemaduras que presentaba. Agregó que le había oído decir a su hija que estaba aburrida de la vida, pero nunca creyó que tomara esa fatal determinación.

Ambas lesionadas ingresaron en el Calixto García para su curación y restablecimiento.

Martínez,
CORRESPONSAL.

Se ha Reunido el Centro de Cafés. Tomó Acuerdos

Se trató sobre el proyecto de pago trimestral de la patente de alcoholes. Otros problemas

En la tarde de ayer, presidida por el señor Narciso Pardo Veira, y con la asistencia de los señores Teolindo Vázquez Peón, José Blanco, Antonio Gil, Francisco Pérez, Ramón Hermida, Manuel Alvarez, Francisco Villamil, Leopoldo Dovale, Jesús Sánchez, Angel López, Pablo Vispo, y José Carballo, celebró sesión reglamentaria la Junta Directiva del Centro de Cafés de la Habana.

Después de conocerse y aprobarse la convocatoria, se dió lectura al acta de la sesión anterior, que resultó también aprobada, a igual que el balance mensual de Tesorería y el Movimientos de Socios.

Conoció el informe que rinde la Comisión de Propaganda, que realizó una gran labor durante el mes, fué sancionado por la Junta.

Se aprobó la relación de trabajo presentada por el Dr. Antonio Martínez Fraga, abogado defensor de la Institución y las comunicaciones que cursó la Secretaría cumpliendo acuerdos anteriores.

La Junta fué informada de que por algunos abastecedores había sido interesada una prórroga de la obligación que dispone el art. 38 del Reglamento de Abasto de Leche, precepto que se refiere a que la leche sea mantenida, hasta su despacho al público o traslado al baño de maría, en sus envases originales, encontrándose en espera de la resolución que en el asunto dicte las autoridades sanitarias.

La Junta también fué informada por la Presidencia de las gestiones que se han efectuado y las que se realizaran para tratar de obtener que el proyecto de Ley que dispone el pago trimestral de las Patentes de Alcoholes sea aprobado oportunamente por el Congreso a fin de que surta sus efectos en el próximo ejercicio fiscal.

Para visitar al Sr. Julio Blanco Herrera, que se encuentra enfermo, la Junta designó una comisión con el encargo de hacer constar al paciente los deseos de su más pronto restablecimiento.

Después de tratar varios asuntos de carácter administrativo la Junta dió por terminadas sus labores, que fueron una demostración plena y palpable de la solidaridad de sus directores y del éxito que corona las actuaciones sociales.

Continúa Bajando el Precio de los Frutos en N. York

Sanidad no condonará multas a los lecheros. Conferencias de carácter científico. La clausura

Ayer se recibió en la Secretaría de Agricultura otro cable de la Oficina Agrícola Mercantil de New York informando que «los precios de las piñas continúan cada día más flojos». Y agrega: «Un negocio de la importancia que tiene nuestra producción de piñas, para defenderse tiene que organizarse debidamente, no sólo para lograr una buena distribución de ese fruto fresco, sino también para establecer el negocio de conservas y demás derivados del fruto. La sola exportación de piña fresca, raro será el año que produzca utilidad pues la producción es cada año mayor en Cuba y Puerto Rico».

NO SE CONDONARAN MULTAS

El Director de Sanidad remitió ayer un telegrama circular a todos los jefes locales de la República ordenándoles no rebajen, ni condonen ninguna multa que sea impuesta por infracción de cualquier artículo del Reglamento del Abasto de Leche vigente.

CONFERENCIAS CIENTIFICAS

Los doctores La-Vallete, Abril y Romaguera, del cuerpo médico del Hospital de Dementes de Cuba (Mazorra) ofrecerán el próximo domingo, a las diez de la mañana, tres conferencias sobre psiquiatría en el Instituto de Homicultura de Matanzas.

Han sido invitados tanto los médicos que prestan servicios en el referido centro benéfico, como los de la ciudad del Yumurí.

EXPEDIENTE DE CLAUSURA

Con vista de los informes recibidos acerca del mal estado sanitario en que se encuentra, se ha ordenado al Jefe Local de Placetas proceda a iniciar expediente de clausura contra el mercado de abastos de la localidad.

UNA SEÑORA Y SU HIJA DETENIDAS POR HABER PROCLAMAS EN SU CASA

En la tarde de ayer, el capitán Calvo, auxiliado del Experto Balmaseda y del teniente Juan Ramón, se constituyó en la bodega situada en Carretera de San Miguel del Padrón y Artola, en Jacomino, por tener noticias de que en la misma habían proclamas y documentos subversivos.

En un registro hecho en el establecimiento, que se encontraba cerrado, se ocuparon varias proclamas, no procediéndose a la detención del propietario Eleuterio Pérez Sánchez, ni de su hijo José María Pérez, por que no se encontraban presentes.

Frente al establecimiento, residen los acusados, por cuyo motivo la policía hizo acto de presencia allí, ocupando también otras proclamas y actas de constitución del Club Juvenil de Luyanó, de donde es Secretario el joven José María Pérez.

El Jefe de los Expertos, procedió a detener a la señora de Pérez, nombrada Rosa Interián Romero y a su hija Ofelia Pérez Capote, hasta tanto se aclare la participación que ellas puedan haber tomado en el asunto.

UN DERECHO A PENSION HA SIDO RECONOCIDO

Por decreto dictado por el Ejecutivo se les reconoce a la señora Teresa Crstobalina Amalia Rodríguez y Gainzo y a sus dos hijas las menores Victoria Inés y Milagro Noella Barrayarza y Rodríguez, los derechos a disfrutar de una pensión anual, pagadera por mensualidades vencidas, ascendente a ciento veintinueve pesos y sesenta centavos, como viuda e hijas, respectivamente, del palero Felicio Manuel Barrayarza, que perteneció al distrito Naval Sur, de la Marina de Guerra.

Bolsa de New York

(De nuestra Redacción en Neva York)

COTIZACIONES DE LA EDICION DE MEDIA NOCHE DEL «TIMES»

ACCIONES:	1.120,830
BONOS:	$8.255,500

M.E.C.D. 2016

Los Fascistas Austriacos Secundan a los Alemanes en Vísperas de la Gran Campaña Política

Hoy se Notificará a los Doctores Freyra, Cué y Concheso que no se les Admite Como Defensores

Recurrían contra el fallo que condenó a los jóvenes Escalona, León y Valdés Daussá. Hoy se celebrará el Consejo de Guerra contra dos hermanos que infringieron la Ley de Explosivos

Hoy le será notificada oficialmente a los doctores Gonzalo Freyre de Andrade, Pedro Cué Abreu y Aurelio Fernández Concheso la resolución recaída a su escrito de anteayer pidiendo al Jefe del Estado Mayor del Ejército los tuviera por personados, con poder bastante, en el proceso seguido y visto en consejo de guerra, contra Rafael Escalona, Ramiro Valdés Daussá y Rubén de León, como defensores.

En dicha resolución, que ya se conoce por haberla hecho pública ayer el coronel Guerrero, auditor general del Ejército, el Jefe del Estado Mayor rechaza la solicitud de los referidos letrados. Ello no obstante, los doctores Freyre, Cué y Fernández Concheso agotarán todos los medios legales para obtener su propósito.

Ayer se notificó el fallo, que ya conocemos, a los capitanes González Quijano, Sardiñas y Alonso Thomas, los cuales apelarán ante el Consejo Superior de Guerra y Marina dentro de los cinco días siguientes.

CONSEJO DE GUERRA HOY

A las nueve de la mañana de hoy, comenzará en el Cuartel Brigadier Avalos el consejo de guerra contra los hermanos Guillermo y Florentino Mas por infracción de la ley de Explosivos.

El fiscal, primer teniente Miguel Cutillas, les achaca el tener depositada en su casa, N y 27 de Noviembre, cierta cantidad de fulminantes y proyectiles y pide sean condenados a la pena de seis meses un día de presidio a doce años de presidio mayor.

La defensa, a cargo del primer teniente doctor César Lorié, pedirá la absolución de sus patrocinados. Presidirá el Consejo el comandante Francisco Fernández de Lara.

Triunfo de los Elementos Civiles en el Brasil

AL fin, parece decidido el retorno del Brasil a la normalidad institucional, a cuyo efecto se celebrarán próximamente elecciones generales.

El régimen vigente, producto de la revolución de octubre de 1930, que puso el poder en manos de Getulio Vargas y un grupo de hombres de prestigio, se prolongaba demasiado, y esto creó una situación política delicada.

Prácticamente el gobierno revolucionario estaba bajo la amenaza de ser barrido por otra revolución, pero la evitó con tacto el caudillo de la pasada y en la actualidad jefe del Estado, al avenirse a restaurar el régimen legal sin más tardanza que la indispensable para preparar la función cívica que en breve habrá de efectuarse, según anuncian los despachos cablegráficos.

Hay o había en el país, dos corrientes de opinión, ambas revolucionarias. Una militar, en el Norte: otra civil, apoyada por los partidos en el Sur. La primera tendía a mantener por tiempo indefinido la dictadura; la otra reclamaba la inmediata convocatoria de la Asamblea Nacional al objeto de restablecer la normalidad política de un modo absoluto.

El actual presidente Vargas trataba de armonizar esas tendencias, tarea difícil por no decir imposible mostrándose propicio, claro está que compelido por las circunstancias, a hacer concesiones a los civilistas, sin concitar el peligro de que se le echasen encima los militaristas; pero los partidos, si no constituían la fuerza más temible, interpretaban las aspiraciones nacionales, y el gobernante provisional comprendió, por lo visto, que no podía impunemente dejar de atenderlas.

Los elementos militares imponían que se efectuasen las elecciones el año próximo, mientras que los civiles, preparados para acudir a la acción bélica con las llamadas legiones gauchas que fueron organizadas, demandaban imperativamente que se convocasen este mismo año. el hecho de q uea esto se allanase el presidente, demuestra en cuál de los dos sectores existe mayor fuerza o, en todo caso, que cuando hay verdadera decisión en las masas, la opinión pública es la que hace prevalecer su voluntd.

El régimen organizado en el Brasil por virtud de la revolución, fué apartándose del ideario que la impulsó, como casi siempre ocurre en todas partes porque a veces a ello obligan las responsabilidades del poder según se sientan, o las dificultades naturales con que se tropieza para cumplir lo prometido, o acaso, más que todo eso, que es mucho, por que la presión de los intereses creados o que se van creando lleva a la desviación y hasta induce al gobernante a echar los principios por la borda, creyendo salvar asi la nave del Estado o guiarla con mayor seguridad hacia el punto que se pensó. Sea o no dictador quien la conduzca, en eso están las causas de que se desgaste en el ejercicio de sus funciones, y habiendo empezado por ser ídolo de las multitudes, como lo fué Getulio Vargas, llegue un momento en que el pueblo insatisfecho se llame a engaño y vuelva con las mismas ansias de renovación a emprender la lucha cívica.

Lógicamente no puede haber dictadura que se eternice, aunque algunas, como la de Mussolini o la de Stalín, por citar las más opuestas y lejanas, se prolonguen. Por fortuna, así lo ha comprendido a tiempo Getulio Vargas, quien secundado por hombres de la talla e influencia de Mello Franco, Flores de Cunha y otros, algunos jovenes, ha tenido aciertos en su administración, quizás ninguno tan sobresaliente como este de someterse a la voluntad popular para que no torne a caer el país por su culpa en la guerra civil. Posiblemente, piense que su gobierno ha sido y es insuperable; pero el hecho es que propicia el modo de que de los comicios salga el ciudadano que debe sustituirlo, para que no surja otro también provisional envuelto en sangre, a consecuencia de una nueva lucha armada, tanto más cruenta que la del año 1930.

Merece ser loada esta actitud patriótica y a la par sabia. Ahora lo que falta es que Vargas no imite a Uriburo, tratando de condenar al ostracismo a sus adversarios de ayer o de hoy, para crear un gobierno a su gusto. Aunque los brasileños probablemente no aceptarían esto del mismo modo que lo aceptaron los argentinos. La victoria alcanzada ya por los elementos civiles, es nuncio de que espadas no han de ser triunfo

UNION DEFERATIVA OBRERA NACIONAL

El día 1o de mayo celebrará una Velada en su local social de la Bolsa del Trabajo. En dicho acto harán uso de la palabra los señores Salvador Nieto, Luís de Arce, Abelardo J. Adan, Eduardo González Vélez, Felipe Zapata y Augusto Martínez Pereira. La concurrencia será obsequiada con tabacos, cigarros y refrescos.

Seguirá Hoy el Juicio Por Una Estafa de $14000

El defensor opina que se trata de un asunto civil. Fallo sobre acuerdos de consejo de familia

Para esta tarde está señalada, ante la Sala Primera de lo Criminal, la continuación del juicio oral del proceso instruído a James A. Ford, acusado por el señor Bernabé Sánchez Batista, de haberle estafado la suma de $14.443.50 durante el tiempo en que aquel fué comisionista para la venta en esta Ciudad de la mantequilla Guarina. Tanto el acusador, dirigido por el doctor Oscar Gans, como el Fiscal, interesan para el encausado la pena de un año, ocho meses, veintiun días de prisión correccional e indenmnización por la referida cantidad.

La defensa a cargo del doctor Angel Veiga, sostiene que su patrocinado debe ser absuelto por tratarse de un contrato de compra—venta en firme, y por lo tanto debe ventilarse en los Tribunales del orden civil.

FALLO SOBRE CONSEJOS DE FAMILIA

Con la ponencia del doctor Juan Federico Edelmann, la Sala de lo Civil del Tribunal Supremo h adictado sentencia de conformidad con lo interesado por el doctor Manuel Dorta Duque, en el interesante problema planteado al respecto de un acuerdo del Consejo de Familia del menor Fernando Aranda Muñoz, dicho Consejo modificó el pago de los intereses de un hipoteca que por valor de $110.000.00 grava varias manzanas de terreno en el Vedado a favor del menor, en el sentido que los intereses se acumularan al capital y se pagaran al vencimiento de éste, que era por término de doce años, en vez de pagarse por trimestre vencidos.

Inconforme el doctor Manuel Aranda Muñoz contra dicho acuerdo, estableció recurso de alzada, bajo la dirección del doctor Dorta Duque, dándosele la razón por la Audiencia, que revocó el repetido acuerdo, y ahora el Supremo, en su citado fallo confirma la sentencia de la Audiencia y declara que es lógico acomodar la alzada al trámite de los incidentes por tener ese carácter de incidental dicha cuestión.

También resuelve el Supremo otro punto de interés, cual es el de estimar que en dicha alzada no debe citarse al tutor ni al protutuor por no ser partes en el acuerdo tomado no obstante el hecho de haber asistido al Consejo y al considerar que sien do ruinoso para el menor el acuerdo impugnado de acumular los intereses al capital, para cobrarlo a los doce años en que éste venciere en lugar de cobrarlos por trimestres vencidos, pueden los Tribunales declarar su nulidad por significar dicho acuerdo una renuncia o donación de los derechos del menor. Las costas las impone al doctor Francisco Sánchez Ocejo, miembro del Consejo, que recurrió.

BARCOS QUE SE ESPERAN

ABRIL 28.—Reina del Pacífico, de Vigo; Santa Barnabara, de Valparaiso; Florida, de Key West.

ABRIL 29.— Heredia, de New Orleans; Cuba, de Key West.

ABRIL 30.—Oriente, de New York: Florida, de Key West.

MAS ACUSACIONES CONTRA LOS DIRECTORES DE LA CAJA DE AHORROS ASTUR

Los testigos de ayer se manifestaron contra los procesados. El Dr. Alvarez Arcos estima que los encartados procedieron con dolo. Hoy seguirá declarando el Vicepresidente de la Caja

Avanza paso a paso, pero firmemente, la investigación del Tribunal Sala Segunda de lo Criminal presidido por el doctor Mario E. Montero, en el proceso que se sigue a los señores Manuel Rodríguez Díaz, José García y Manuel Fernández Fernández, sobre quienes pesa la acusación de estafa, por el Fiscal y de hurto por la acusación particular, a cargo ésta de los doctores Carlos Revilla y Manuel Fernández Bilbao por el desfalco a la Caja de Ahorros de los Socios del Centro Asturiano de la Habana, hoy Banco Asturiano de Ahorros.

La sesión de ayer, séptima de este juicio oral, fué movida, más que las anteriores, por el número de testigos que comparecieron a deponer y por su calidad, todos de la acusación particular y del Fiscal, los que depusieron cuanto sabían respecto a los hechos que se tratan de dilucidar. Tanto los referidos acusadores particulares, como el Fiscal doctor Artal, el Presidente del Tribunal doctor Montero y las defensas, a cargo de los doctores Ramón González Barrios, José López Pérez y Eduardo Bolívar Herrero, dirigieron a los testigos numerosas preguntas, en un verdadero torneo de investigación.

TERMINO SU DECLARACION EL SEÑOR ALVAREZ

Fué llamado, en primer término, para que continuara su declaración el señor José María Alvarez Fernández, miembro que fué de la Comisión Investigadora, nombrada por el Consejo de Administración de la Caja, en unión del señor Marcelino Cantera, Alonso Menéndez y José Prendes. Dicho testigo siguio aclarando a la Sala todo lo concerniente a las operaciones de valores otorgadas por la Caja con el Corredor señor José García, formulando siempre cargos contra los acusados, a los que estima responsables de las infracciones reglamentarias cometidas y que dieron origen al desastre financiero en la Institución.

OTRA VEZ EL SEÑOR CANTERA

El Presidente de la Sala ordenó que sea llamado de nuevo a declarar el señor Marcelino Cantera y Pérez, Vice-Presidente que fué de la Caja de Ahorros de los Socios del Centro Asturiano, por haber solicitado en la sesión anterior el doctor González Barrios su deseo de interrogarlo nuevamente, para dejar resueltos de manera definitiva ciertos extremos de importancia que no habían quedado puntualizados. Como se recordará el señor Cantera, en cierto momento en que el doctor González Barrios lo examinaba, en presencia de la Sala, hubo de insinuarle al Letrado que no insistiera en hacerle tantas preguntas, porque entonces se vería obligado a declarar toda la verdad que sabía y le costaba sobre los hechos del proceso.

El doctor González Barrios le recordó esto al testigo compareciente y el señor Cantera declaró que la verdad anunciada la había ya dicho en la sesión anterior, con los nuevos datos que aportó contra el Presidente de la caja señor Rodríguez Díaz, a quien acusó de no haber ingresado las comisiones particulares que debieron haberle sido seguramente abonadas por la Compañía El Comercio en la cua lestán aseguradas los bienes de la Caja, y en haber constituído hipotecas sobre su casa del Vedado, para resguardarse de posibles contigencias en el futuro.

OTRO MIEMBRO DE LA COMISION

El señor José Prendes Rodríguez, miembro también, como hemos dicho, de la Comisión Investigadora y testigo de la acusación particular ostentada por el doctor Revilla, que dirige en los debates de la Sala a la Caja de Ahorros de los Socios del Centro Asturiano, hoy Banco Asturiano de Ahorros, supuesto que el Letrado que intervino en el sumario, durante su tramitación en el Juzgado de la Sección Segunda, lo fué el doctor Bernardo Caramés, del bufete del doctor Revilla.

Prendes Rodríguez se presentó en la Sala sumamente nervioso, y con algo ininteligible, a tal extremo que, ni el Presidente doctor Montero, ni el defensor doctor González Barrios pudieron oírlo, motivo por el cual el primero le indicó la conveniencia de que declarara en más alta y clara voz para que lo oyeran no sólo la Sala, sino las demás partes y el público que está también ávido de conocer en sus detalles más insignificantes el desenvolvimiento del juicio oral.

Declaró el testigo que tuvo conocimiento de los hechos acaecidos, por el Presidente, entonces, Rodríguez Díaz, al que encontró muy contrariado cuando hablaron sobre el particular, si bien le dijo que nada anormal de importancia ocurría en el seno de la Caja, pues los pesos valían un peso, veinte centavos, con lo que le daba a entender que los valores estaban bien garantizados.

PRENDES ACUSA DIRECTAMENTE

Atacó con crudeza a los procesados, a quienes considera, si no autores de ningún hecho delictivo porque él no puede apreciar con acierto ese extremo, al menos como los verdaderos responsables del crack de la Caja, el que no hubiera jamás ocurrido de haberse hecho todo en perfecto y debido orden, pues debieron tener en cuenta el riesgo inminente que se corría, en perjuicio de la Institución, haciendo operaciones bursátiles, sin una garantía efectiva que las respaldara.

El testigo fué Tesorero de la Caja de Ahorros del Centro Asturiano por dos períodos distintos, uno de ellos por siete meses y otro por cinco, sin embargo de lo cual sus relaciones de amistad con el Presidente y Director de la Caja, así como con el Corredor García y demás empleados, eran superficiales. No cobraba sueldo como Tesorero y sí hubo un momento en que se le entregó una comisión que le correspondía con arreglo al Reglamento, la devolvió en seguida que se convenció de que los balances no se hallaban ajustados a la verdad y por lo tanto que las utilidades que permitían aquella comisión no eran efectivas, sino ficticias.

MAS PREGUNTAS DEL DEFENSOR BOLIVAR

A preguntas del Fiscal Dr. Artal y del defensor Dr. González Barrios, y de los también defensores doctores López Pérez y Bolívar Herrero, el testigo reconoció que no aparecía entregado dinero efectivo al Corredor García, pues lo que se acostumbraba era pagar los cheques a las personas que los presentaban en la Caja y los que recibían por conducto de las demás instituciones bancarias.

Los doctores López Pérez y Bolívar insistieron en preguntar al testigo, recordándole cuáles eran las obligaciones de su cargo, teniendo el doctor Bolívar a la vista el Reglamento de la Institución, contestando Prendes que era sencilla y simplemente Tesorero, pero nada más que para el corte de Caja, es decir, se concretaba a contar el dinero el día último de cada mes, a fin de cerciorarse de si las cantidades coincidían exactamente con los estados y balances de la Institución, a tal extremo que esto le hizo sugerir al Dr. López Pérez la siguiente pregunta: ¿Entonces usted es un Tesorero honorario? a lo que contestó Prendes diciendo que él tenía otras iniciativas particulares independientes de la Caja.

Terminó diciendo, al contestar una de las preguntas del Dr. González Barrios, que no recordaba haber visto los valores entregados por el señor García en sus diversas operaciones de sobregiro, y por último, contestando al Fiscal Dr. Artal, cuando le preguntó este funcionario si consideraba o no culpables a los procesados de los delitos que se les imputaban, lo hizo en forma imprecisa.

OTROS TESTIGOS

Tocaba declarar al testigo de la acusación privada, Sr. Andrés Estévez Díaz, el que no compareció; el Dr. Revilla expresó que creía que se encontraba fuera de la República, pidiendo se le convocara o en otro caso se leyera su declaración del sumario. Sobre este particular el Presidente de la Sala aplazó la resolución del caso por lo que fué entonces llamado otro testigo de la acusación, el Sr. Diego Corzo Díaz, que desempeñaba el cargo de Cajero, cuando surgieron los acontecimientos que dieron origen al sumario. Dijo que tuvo conocimiento de los hechos por referencias y las noticias que publicó la Prensa.

LA DECLARACION DEL DR. ALVAREZ ARCOS

La sesión de ayer terminó con la declaración del Dr. Julio Alvarez Arcos, testigo también de la acusación privada que ostenta el doctor Revilla, y el que desempeñaba el cargo de Vice-Presidente de la Caja, a la que a la vez prestaba servicios como Letrado Director, en los distintos procedimientos hipotecarios que se iniciaron contra varias personas residentes en esta capital.

El Fiscal y los Letrados de la acusación y de las defensas, hicieron caer una lluvia de preguntas sobre el testigo Alvarez Arcos, quien se produjo con vehemencia en contra de los procesados, a los que acusó fuertemente, especialmente al señor Rodríguez Díaz, conviniendo en que para todos los componentes de la Caja fueron un absoluto misterio las operaciones de pignoración de valores realizadas por el Corredor García, a quien conocía de vista, y que dieron origen a la formación del contrato privado de 6 de julio de 1929.

PROCEDIERON CON DOLO

El Dr. Alvarez Arcos manifestó al Tribunal que él tenía nociones del sumario por haber leído el cuaderno de bufete que le facilitó el doctor Caramés, donde estaban los escritos de conclusiones de los acusadores y defensores, si bien afirmó que no tuvo la menor noticia de la existencia de semejante contrato, el que nunca ha visto, pues esto era cosa que no le interesaba. El testigo fué interrogado por el doctor López Pérez y el Dr. González Barrios, llamándole la atención el primero a la Sala respecto a la contradicción existente entre lo que declaró oportunamente ante el Juzgado Instructor, pues en éste hizo constar que no le constaba que los procesados estuviesen procediendo dolosamente, que el motivo de que Rodríguez Díaz le hablase de las pignoraciones, fué el haber sido llamado por el mismo, en su condición de Abogado de la Caja, a fin de que activara el cobro de los créditos hipotecarios, y al explicarle que era difícil compeler a pagos inmediatos a algunos deudores, uqe aunque vencidos sus créditos, estaban a día en el pago de sus intereses, Rodríguez Díaz le explicó que habían infinidad de pignoraciones que no quería liquidar en aquellos instantes, dada la circunstancia de que se trataba de personas que en definitiva habrían de cumplir sus compromisos, y como el Mercado estaba deprimido entonces, pensó que de llevarse a cabo las pignoraciones de manera festinada, seguramente se irrogarían pérdidas de consideración a la Caja, y ahora en la Sala manifiesta que los procesados han hecho todo lo que se les atribuye con marcada y supina malicia.

Sobre este particular el doctor Montero quiere aclarar lo que el doctor Alvarez Arcos quiere expresar al Tribunal sobre el dolo que atribuye a los procesados, contestando el testigo que, desde luego, si las personas sobre quienes se tiene absoluta fe llevan a cabo hechos reprobables, hay que pensar que han procedido con dolo, puesto que abusan de la confianza en ellos depositada.

El Dr. Montero el recordó al testigo cierto contrato de préstamo por más de $9,000.00, que se le hizo por la Caja al Presidente acusado Rodríguez Díaz, preguntándole qué estimaba más fácil para Rodríguez, si haber dado a la Institución valores reales y efectivos en garantía, o por el contrario, ficticios o imaginarios para obtener dicho préstamo, contestando el doctor Alvarez Arcos que, desde luego, le era más fácil entregar los primeros.

A las cinco en punto terminó la sesión. Hoy, a las tres de la tarde, seguirá declarando el Dr. Alvarez Arcos.

Luis Alberto Sánchez Estudió el "Hoy, Americano" Desde la Tribuna de la Institución Hispano-Cubana

«Nuestros abuelos creían hacer nacionalismo hondo, cuando lo que hacían era solo costumbrismo». El joven profesor terminó su curso de conferencias, para iniciar otro en el «Lyceum', mañana

L. A. Sánchez

Ayer, en horas de la tarde, dictó su última conferencia ante los socios de la Institución Hispano-Cubana de Cultura uno de los más destacados representativos de los valores jóvenes del Perú: está de más con signar que nos referimos a Luis Alberto Sánchez.

Confiesa el repórter, como único comentario, que en muy contadas ocasiones, como ayer, sintió tan a lo vivo la pura voz de América. Luis Alberto Sánchez—fácil, flúida palabra, nueva en el sentido y nueva en el arresto; concepto, mensaje profundo y diáfano—posee la singular virtud intelectual de hacer suyo a quien le escucha.

Comenzó ayer agradeciendo la acogida que había tenido, expresión de gratitud más que al Instituto a la selecta minoría que le escuchaba. Diferenció masa y minoría y dijo que aun en los movimientos de la primera siempre la minoría predominaba. Habló de la minoría vidente, de la viviente y de la oyente

Inició, pues, el tema escogido «Hoy» Americano insinuando los obstáculos del tema. Es una carrera en pista erizada de barreras—dijo—y esta vez es menester dar unos rodeos y refrenar el ímpetu».

Elige el tema literario: Literatura americana nueva. Explica que ha encontrado un símbolo, un personaje que parece encarnarla: Pedro Galín, de la novela de Jenaro Estrada. El conferente presenta a su héroe, su vida entre libros, entre la sombra de sus antepasados. Su prima Carlota; «Lota»; fué a Hollywood, jugó tennis y tuvo un hijo... Era el americano trunco, el deportista.

Luis Alberto Sánchez entra con paso de triunfo en la América de ayer; América colonia. Comenta lo episódico, su literatura de salón; América de la oligarquía, América que no había sentido el hálito profundo del pueblo. La anécdota; la frase: «Aquí estoy yo para oponerme»; «Yo soy un hombre»... América paisaje, costumbre. Dice el conferenciante que nuestros abuelos creían hacer nacionalismo hondo en donde solamente había costumbrismo, y asegura que no es el gusto de hablar mal de ayer sino el deleite de acariciar el germen del mañana.

Cruza el disertante con cálida y bella palabra por el «disparatismo tipográfico de la minúscula», entra en la cuestión temática y se detiene en los sectores: «yo y el todo». Freud y Lloids. Argentina: 1890. Modernismo. Chocano y el concepto tropical de América. El barrio, el tango, la milonga. Nueva corriente: Martín Fierro, el poema de José Hernández. Otra tendencia: región, provincial: el Segundo Sombra de Guiraldes. Surge el exceso egolátrico—dice—y Argentina aspira al meridiano intelectual. Espíritu social: Alfredo Palacio.

En admirables diagramas, el conferenciante va por los caminos de América. Uruguay. Ecuador. Y escogiendo el Ariel, hace atinados comentarios críticos sobre la obra y sobre la generación arielistas.

Sigue a Chile, comenzando en el modernismo. Códigos y Gramática. Andrés Bello. Llega a su nueva sensibilidad: 1905. Grupo de los 10 en 1910 en el cual Joaquín Edwards no entra y en el que Gabriela Mistral pone una nota de exquisita espiritualidad. Entra el disertante en el casi hoy y se refiere a Pablo Neruda, poeta, y a Gómez Rosas, muerto en la cárcel. Termina comentando la novela «El Socio' de Jenaro Prieto.

Sigue a México, con su consancio de la polémica, con su esparcimiento, con su recreo y comenta la poesía alusiva de Veracruz y la nueva novela de Azuela. Estados Unidos, el significado de la evolución de su cultura: el empeño firme de una nueva cosa, el fracaso como protagonista, un ambiente nuevo, un com pás nuevo.

Cuba «he venido aquí a aprender el tema»—dice.

El Perú, caso de excepción propia. Romanticismo y bohemia en que «los bohemios son cónsules, empleados de ministerios»... etc. Se refiere a sus etapas: el mestizo; ruptura entre la provincia y la ciudad. Modernismo: Chocano: «el sermón de la montaña pronunciado desde una torre de marfil». Etapa Ariel. Etapa insurgente del año 16: romper la tradición y retenerla. 1918: fundación de un diario socialista.

Luis Alberto Sánchez llega a 1929: el indio. Habla de los poemas indios y cómo todos huyen de la hurí de Stambul para preferir al indio que es más feo, pero más real. Explica que el movimiento es ajeno por completo al rusianismo. Es propio. Se refiere a la «emoción social» o sea la pena por todos los que sufren.

Hace el conferenciante un haz crítico de conjunto y termina su bellísima conferencia refiriéndose a los nuevos perfiles que adquiere el mundo americano merced a la acción y reacción de sus valores culturales en busca de su raíz auténtica.

Mañana, en el Lyceum, comenzará un curso de cinco conferencias el joven profesor. Del jueves al lunes inclusive. Los temas no pueden ser más selectos ni más alto el disertante.

E. F. A.

Cartas Anónimas al Señor Fors, Jefe de la P. Judicial

Le han pedido que continúe sus gestiones armonizadoras. Da las gracias a los que le escribieron

El jefe de la policía Judicial señor Fors, nos ruega que hagamos constar su agradecimiento a todos los obreros afectados por el paro, y a las demás personas interesadas en la solución del mismo, que se han dirigido a él, por teléfono o por medio de cartas, excitándole a que continúe en sus buenos propósitos de aunar voluntades y arreglar el conflicto, y felicitándolo por su actuación en el asunto; siéndole imposible contestar a todas las personas, nos suplica digamos que todos esos recados, visitas y cartas se han referido en parecidos términos, a una que firmada por un tabaquero nos ha entregado y que dice así:

«Habana, 26 de abril de 1932.—Señor Alfonso L. Fors.— Usted ve, claro en cuanto a la huelga de los tabaqueros. Mientras el Comité Circunstancial dirija la huelga, no habrá arreglo. Supongo que queden en la Habana unos ocho mil tabaqueros, (desde que la industria está en decadencia). En las fábricas habrá trabajo para unos tres mil y si los dirigentes de la huelga someten el asunto a una Junta General, los ocho mil que están sin trabajo votarán en contra del reajuste. Si usted ordenase que se haga un referéndum secreto en cada fábrica (el jueves o viernes) las fábricas podrían abrir nuevamente el próximo lunes y todos los obreros razonables y decentes se lo agradecerán.—Un tabaquero».

COMISION REVISORA DE PENSIONES DE VETERANOS

La Comisión Revisora de Pensiones a veteranos en sesión celebrada al efecto tomó los siguientes acuerdos:

Mandar a incluir en el Registro General de Pensiones a los efectos del pago de las concedidas los expedientes de Jesús Rojas Tamayo y Manuel Figueredo Arias.

Declarar en estado de investigación los expedientes de Telesforo Justiz, Juan Justo Moya Madariaga, María Manuela del Pino y Quintana e hija y Rafael Ignacio Ramírez.

VETADOS VARIOS ACUERDOS DE LOS AYUNTAMIENTOS

El Jefe del Estado, a propuesta del Secretario de Gobernación, ha resuelto decretar la suspensión de los acuerdos adoptados por los ayuntamientos que se citan: del de Camagüey, disponiendo la división del territorio del término, por rebasar los cinco días de plazo que señaló el Director General del Censo, oportunamente, conforme a lo preceptuado en el artículo 37 de la Ley censal; del de Sancti Spíritus, que mandaba a consignar en el próximo presupuesto, la cantidad de $662.50, para abonar a Pedro Beltrán Pérez sus haberes como capataz de la cuadrilla de obras públicas municipales; del de Santa Clara, según el cual acordose incluir en presupuesto $436.98 para saldar el adeudo que tiene el municipio con los señores F. García y Co., por materiales de construcción.

Del Ayuntamiento de Máximo Gómez, mandando a incluir la suma de $600 para pagar a los señores Enrique Arias y a Fernández y Hermano, de Cárdenas, lo que se le adeuda por muebles e impresos; del de Marianao, disponiendo tomar del capítulo de imprevistos la suma de $199, para reparar el parque infantil «Pelayo Alonso».

El "Diario Hablado"

SE TRASMITE TODOS LOS DIAS

ES POSIBLE QUE HITLER VAYA A VIENA A HABLAR EN UN GRAN "MEETING"

La cuestión de quién está pagando los gastos de los socialistas nacionales austriacos, ha producido muchas conjeturas, pero no se ha hecho ninguna acusación abierta. Importantes ganancias

VIENA, abril 27. (AP).—El socialismo nacionalista (fascismo) y sus afirmaciones de que arrastrará a toda Austria al campo de Adolf Hitler, jefe de la misma tendencia en Alemania, monopolizaban está noche las discusiones políticas. Mañana, jueves, se reúne nuevamente el Parlamento de la nación.

Los fascista iniciaron hoy sus «operaciones», demandando la disolución de la Cámara, llegando, como hicieron los nazis de Alemania hace un año cuando pidieron la disolución de la Dieta Prusiana, que el Rat Nacional no representa ya el espíritu político austriaco. Los socialistas nacionales hicieron importantes ganancias en las elecciones provinciales celebradas el domingo último en Austria.

Otras facciones, una de ellas los Cascos de Acero—en Austria el bloque Heimat—también acordaron en una reunión celebrada esta noche presentar una moción para que el Parlamento sea disuelto mañana, justificando su exigencia con los mismos argumentos que los fascistas.

Mientras, noticias de Berlín dicen que allí se rumora que es posible que Adolf Hitler venga a Viena para hablar en un gran mitin e iniciar una vigorosa campaña en pro del partido fascista austriaco. En los círculos oficiales se niega que Hitler haya solicitado permiso para entrar en Austria.

La cuestión de quién está pagando los gastos de los socialistas nacionales austriacos, ha producido muchas conjeturas y acusaciones, aunque no se ha hecho ninguna declaración abierta.

Serán Multados los Dueños de Perros sin Bozal

El Dr. Duque dice que precisa poner coto a la frecuencia de los casos de personas mordidas

El capitán Lage, supervisor de Sanidad de la Habana, conferenció ayer con el Secretario del Ramo tratándole sobre el problema de los perros sin bozal que pululan por las calles, con grave peligro de los transeúntes.

Propuso el doctor Lage, y mereció la sanción de la Superioridad, el imponer multas máximas a los propietarios de canes que conduzcan éstos sin bozal y no estén vacunados contra la hidrofobia, no rebajándose, ni condonándose, ninguna de aquéllas.

Alrededor de este asunto, el doctor Duque, en su carácter de vocal de la Junta Nacional de Sanidad y Beneficencia, ha preguntado por escrito a dicho organismo le informe sobre las medidas dictadas por la Jefatura Local de la Habana contra los perros sin vacunar y que andan por las calles sin bozal, resultando «un atentado a la salud pública» de la capital de la República, pues se ha dado el caso de que hasta en el propio Bando de Piedad, un perro rabioso mordiera a uno de los empleados».

También el doctor Duque pregunta a la Junta de Sanidad por qué el Departamento ha de proceder a la clausura de las casas que carecen de agua procedente del acueducto, declarado de uso obligatorio, como viene ocurriendo en Caibarién y Artemisa, dándose el caso de arrojarle a la calle sus muebles a familias pobres. Estima que los propietarios de los acueductos deben cobrar el cánon de agua por la vía de apremio.

Circular Sobre la Nueva Plata a los Empleados

Recomienda la Hacienda que se usen las nuevas monedas para todos los pagos particulares

El doctor Mario Ruiz Mesa, secretario de Hacienda, ha dictado una circular dirigida, en general, a los funcionarios y empleados del Estado, la Provincia y el Municipio, relacionada con la circulación de la moneda de plata nacional recientemente acuñada a fin de poder satisfacer las necesidades públicas.

Significa la circular de referencia que esta operación está siendo objeto de críticas, como lo fueron otras en épocas anteriores. Y tras hacer ciertas consideraciones, manifiesta que «sin que pueda estimarse que el Gobierno quiere imponer a los acreedores públicos la obligación de recibir forzosamente más de un determinado tanto por ciento de la cantidad que se les adeuda en dicha especie, pero sí hacerles saber que se considera útil y hasta necesario recomendar a los funcionarios públicos que traten de verificar los pagos con la mayor suma posible de las nuevas monedas, contribuyendo así con eficacia a que penetre por todos los canales de la circulación, supliendo a la falta de la moneda de plata americana y de los billetes de uno y dos pesos que han salido de nuestro mercado.»

Varios Lesionados en Una Sangrienta Riña Tumultuaria

En el muelle de Paula, donde está el desembarcadero de la Compañía Naviera, se originó una riña tumultuaria entre varios individuos, desocupados, que concurren allí para dormir.

Fué de tal magnitud el escándalo producido, que varios vigilantes del Puerto, auxiliados del Guarda Jurado 1 y del Inspector de Aduana J. Campos, acudieron al lugar del hecho, procediend a la detención de Roberto Collazo Marín, Domingo Brañas Lourido y Armando Carracido, conduciendo al mismo tiempo al primer centro de socorro a Esteban Garzon, de 15 años, Adolfo Vizo Alonso, de 25 años; José O-Reilly, de 24 años; Román González Lorenzo.

Todos fueron asistidos de contusiones leves por la cabeza, a excepción de O-Reilly, que presentaba contusiones diseminadas por la cabeza y cuerpo de carácter menos grave.

Según lo actuado por la Policía del Puerto, resulta que Domingo Brañas, se encontraba durmiendo, cuando llegaron junto a él, cuatro sujetos de la raza negra, entre ellos O-Reilly, quienes trataron de hacerlo ir del lugar que ocupaba, dando lugar a que se fueran a las manos, interviniendo los otros, para promediar y originándose la riña tumultuaria.

Brañas manifestó que hace noches O-Reilly y sus acompañantes, se le presentaron, donde dormía y lo hicieron abandonar aquel lugar, no sin antes emprenderla a golpes y amenazándole con navajas.

Esta madrugada, dicho sujeto lo buscó hasta que hallándolo, se dispuso a maltratarlo de obra, por lo que él se defendió de la agresión.

Por último dijo que los sujetos en cuestión, se dedican a despojar del poco dinero que tienen en los bolsillos a los individuos que carecen de domicilio y por necesidad van al muelle a dormir.

Los demás detenidos, negaron que ellos tuvieran participación en la reyerta y que cuando fueron detenidos se encontraban cerca de donde tuvo lugar el suceso.

La policía los acusa de ser los promotores del hecho de sangre.

Con todo lo actuado se le dió cuenta al Juez Correccional de la Sección Primera.

El Primero de Mayo y el "Diario de la Marina"

Atendiendo a que en tal fecha se celebra la Fiesta del Trabajo, el próximo domingo, día 1o. de Mayo, no se publicará DIARIO DE LA MARINA.

No obstante, nuestros lectores no se verán privados de las leídas secciones dominicales, ya que se las ofreceremos en nuestra edición del lunes, día 2.

LECTURAS, con el selecto material de costumbre, entre el que se cuentan varios trabajos de gran interés, llegará a manos de los lectores del DIARIO conjuntamente con las 4 páginas de muñecos en colores —tan leídas por grandes y chicos—en las que no han de faltar las regocijantes aventuras de **Minnie** y **Mikito**, cada día más solicitados.

FUE ARRESTADO EL AUTOR DEL HURTO DE UN MOTOR

Los vigilantes 504, J. Miranda y 1263, B. Guzmán, procedieron anoche al arresto de Miguel Angel Rivero Pérez, de 23 años, vecino de Lamparilla 40 y de Antonio Galguera Matienzo, de 23 años de igual domicilio, con motivo del hurto de un motor eléctrico, del que fué víctima Antonio Paz González, vecino también de dicha casa.

Un Arquéologo Opina que se Descubrió la Tumba del Ultimo Gobernante Azteca

DENVER, Colorado, abril 27 (A. P.)—El reciente hallazgo espectacular de oro y otros ornamentos, de jade y turquesa, en el Monte Albano, de México, fué calificado hoy por Edgar L. Hewett, del Instituto Arqueológico de América, en Santa Fe de Nuevo Mèxico, como el más importante que jamás se haya hecho en el continente americano.

Hablando en la reunión anual de la Asociación Americana para el Progreso de la Ciencia, el doctor Hewett discutió la creencia de los arqueólogos que piensan haber dado con la tumba de un gran sacerdote o de un guerrero de primer orden.

Hewett agregó que, a su juicio, los excavadores mejicanos han dado con la verdadera tumba de Cuatemoc y el último y más grande de los gobernantes aztecas.

M.E.C.D. 2016

Se Oponen los Bancos a Que se Aumente la Fuerza Liberatoria de la Plata del Ocho al 20 por Ciento

TRATO AYER DEL CONFLICTO TABACALERO LA ASOCIACION DE ALMACENISTAS DE TABACO

En la junta efectuada se dió cuenta de las gestiones que se han realizado para resolver la huelga, sin resultado favorable alguno, por los señores Lisandro Pérez y Lobeto

Celebró ayer sesión el Consejo Directivo de la Asociación de Almacenistas y Cosecheros de tabaco de Cuba, bajo la presidencia del ex senador señor Manuel A. Suárez y actuando de secretario el señor Ricardo A. Casado.

La sesión, después de considerados algunos asuntos de orden interior, fué dedicada a tratar de la huelga de tabaqueros, cuya persistencia lesiona los intereses de productores y almacenistas de tabaco.

El señor presidente dió cuenta de gestiones celebradas en días anteriores por él y los señores Lisandro Pérez, Pastor Sánchez y Fernando Lobeto para tratar de favorecer una solución. Manifestaron que habían tenido muy cordial acogida, tanto por parte de los fabricantes como de los tabaqueros, pero sin que llegaran a lograr el acercamiento que e nnombre de la Corporación, afectada por el conflicto e imparcial en el mismo, estaban procurando.

Mercado Azucarero

ABRIL 27—1932
(Por Nuestro Hilo Directo)

AZUCARES CRUDOS:—El mercado de crudos abrió hoy con un tono quieto, con limitada cantidad de crudos de derechos libres, para llegar en distintas posiciones durante mayo, obtenible y ofrecida, a la base de 2.65.

Los refinadores retraidos, aunque indicando pagarían la base de 2.63

Al mediodía se anunció una venta de 1,500 toneladas de azúcares de las Filipinas, para entrega temprano en mayo, a la base de 2.63 a la refinería Pennsylvania.

Existencias de azúcares crudos en almacenes afianzados Nueva York:

	Sacos
Ayer	928,863
Hoy	928,703

Cotización «spot» de Willett and Gray el día 26: 2.65

AZUCARES REFINADOS: —Sostenido y sin cambio este mercado. Los nuevos pedidos moderados,

National anunció hoy haciéndole frente a la competencia, a tener efecto retroactivo desde el día 18 de abril en cualquier entrega hecha que tenga derecho a los términos del plan de pago en cuatro plazos u opción de una concesión de 2—1/2 cts. en lugar de esto el comprador no necesita elegir qué plan desea hasta siete (7) días después de la llegada de los azúcares. La factura cubriendo tales entregas será emitida a la base de 3.90

MERCADO DE LONDRES —Nuestros cables de apertura anunciaban el mercado de la Terminal quieto, pero sostenido. Reportóse haberse efectuado una pequeña venta a la base de .62 lab. El comercio flojo.

COTIZACIONES DE LA TERMINAL DE LONDRES

Cierre anterior.

Mayo	4/5
Julio	4/7—1/2
Agosto	4/9—3/4
Octubre	4/10—1/2
Diciembre	5/1—3/4
Marzo	5/4—1/2

Cierre de hoy

Mayo	4/5
Jlio	4/7—1/2
Agosto	4/9—1/2
Octubre	4/10—1/2
Diciembre	5/1—1/2
Marzo	5/4—1/2

APERTURA DE LA BOLSA DE FUTUROS DE AZUCAR DE NUEVA YOR:—Los Futuros abrieron hoy con un tono bastante sostenido. Una prominente casa operadora de Nueva York vendió en todas las posiciones. Firmas de Wall St. e intereses Europeos compraron, a la vez que hubo también algunas compras por cuenta de los bajistas cubriéndose.

COTIZACIONES DE LA BOLSA DE AZUCARES CRUDOS FUTUROS DE NEW YORK

Cierre anterior

Mayo	0.60.61
Julio	0.68/70
Septiembre	0.75/76
Diciembre	0.82/83
Enero	0.84/85
Marzo	0.89

Cierre de hoy:

Mayo	0.58/59
Julio	0.67
Septiembre	0.74
Diciembre	0.80/81
Enero	0.82/83
Marzo	0.87/88
Toneladas vendidas	13.900

COTIZACIONES

Abril 27

LA PESETA	EL FRANCO
española se cotizó hoy al CIERRE del mercado a razón de	francés se cotizó hoy al CIERRE del mercado a razón de
12 PESETAS	25 FRANCOS
80.40 Por DOLLAR	38 Por DOLLAR

Mercado de Granos

ABRIL 27

TRIGO

Mayo	56⅞
Julio	59¾
Septiembre	62¼

MAIZ

Mayo	31⅞
Julio	35¼
Septiembre	37¾

AVENA

Mayo	22¼
Julio	22¾

CENTENO

Mayo	40⅜

Bonos de Cuba

ABRIL 27

En la Bolsa de Valores de Nueva York cerraron hoy los Bonos de Cuba a los tipos que se consignan a continuación, cuyos precios se entienden más los intereses devengados hasta le fecha:

REPUBLICA DE CUBA

	Comp.	Vend
R. de Cuba, Speyer, 5 por 100 Morgan 1904.	89⅛	98
R. de Cuba, Morgan 5% 1914	92	—
R. de Cuba, Speyer, 4½ por 100 1925	70	72
R. de Cuba 5½ O. P. 1925	38¾	39
R. de Cuba 5½ Morgan	73¾	75

BONOS AZUCAREROS

	Comp.	Vend
Cuban A. Sugar	35	45
Eastern A. Sugar	4	5½
Manati Sugar 7 x 100	3¼	5
Punta Alegre Sugar	—	4

BONOS FERROVIARIOS

	Comp.	Vend.
Cuban Ry 5 por 100	25⅛	29
Cuban Northern 5½ %	17¾	19

INTER. TELPH. - H. E. RAILWAY

	Comp	Vend
In. Telph. 4½ por 100.	32	33½
H. E. Ry Co. 5 por 100.	18	22

Mercado del Café

ABRIL 27

Marzo	6.22
Mayo	6.40
Julio	6.34
Septiembre	6.24
Diciembre	6.22

Cierre de Bancos

ABRIL 27

City Bank	37¼	38¼
Chase Nat Bank	31¼	32¼
Guaranty Trust	252	256
First Nat Bank	1410	1450

LA LONJA PIDE DESAPAREZCA LA C. ARANCELARIA

Apoya la petición hecha por la A. de Agentes Comerciales. Otros acuerdos tomados ayer. La plata

Celebró ayer sesión reglamentaria la Junta Directiva de la Lonja del Comercio, bajo la presidencia del señor José Balcells y actuando de Secretario el doctor Antonio M. de Ayala.

Leidos y aprobados las actas de las tres sesiones anteriores y el balance de las operaciones del mes de marzo pasado, se trató del problema de la plata y de las gestiones realizadas cerca de la Clearing House, expresándose la opinión unánime de que el problema será resuelto en bien del país, mediante la buena disposición del Gobierno, la Banca y el Comercio.

La junta fué informada del feliz término de las dificultades presentadas a los comerciantes asociados con motivo del reparto de las cuotas que deben pagar por su contribución industrial al Distrito Central en el año fiscal de 1932-33 los almacenistas de víveres con limitación.

Se acordó apoyar el escrito de la Asociación de Agentes Comerciales al Presidente de la República, en el sentido de que, habiendo cesado en sus funciones la Comisión Técnica Arancelaria, dicha cesación debe ser definitiva.

HEMORROIDES
SIEMPRE ALIVIADAS Y LA MAYOR PARTE DE LAS VECES CURADAS CON LA
POMADA MIDY
Representantes Para Cuba: Apartado 137. — Habana.

Bolsa de New York

ABRIL 27 DE 1932

ACTIVOS	Cierre
Atch. Top. and Sta. Fe	46
Auburn Auto	40⅛
American Can	43⅞
New York Central	20
General Electric	15¼
General Motors	11⅛
U. S. Steel	29¾
Du Pont	30⅛
Eastman Kodak	55½
Amer. Tel. and Tel	101⅛
Inter. Tel. and Tel	6⅜
Standard Oil New Jersey	23½
A	
Adams Express	3⅛
Amer. Machine Fdy	—
Air Reduction	39¼
Alaska Juneau	10⅞
Alleghany Corp	1¼
Allied Chemical	57
Amer. Bank Note	—
Amer. Car. Foundry	6
Amer. For. Pow	4½
American Ice	16¼
Amer. Inter	—
Amer. Locomotive	—
Amer. Power Light	9½
Amer. Roll Mills	7½
Amer. Safety Razor	—
Amer. Smel. and Ref	10¼
Amer. Steel Foundry	5
Amer. Sugar Ref	—
Amer. Tobacco B	70¾
Amer. Water Works	22¾
American Radiator	5⅛
Amer. Tobacco A	67½
Amer. Bosch Mag	—
American Woolen	—
Anaconda Copper Min	5⅛
Assd Dry Goods	—
Atl. Coast Line	—
Atlantic Ref	10½
B	
Baldwin Locomotive	4
Baltimore and Ohio	9¾
Barnsdall A	4½
Bendix Aviation	7⅜
Best and Company	14½
Bethlehem Steel	13⅜
Bohn Alum	—
Borden Company	29¼
Briggs Mfg Co	7
Brooklyn Man. Tran	39½
Brooklyn Union	—
Byers (A. M.) Co	9⅛
C	
Calif. Packing	—
Calumet and Hecla	—
Canada Dry	9
Canadian Pacific	12¼
Cannon Mills	15⅞
Case (J. I.) Co	24⅛
Cerro de Pasco	7⅛
Chesapeake and Ohio	17⅞
Chic. and N. W	5⅜
Childs	2⅛
Chi. Gt. West com	2⅜
Chi. Gt. West pref	7⅛
Chi. Mil. St Paul Pac com	1⅛
Chi. Mil. St Paul Pac pref	2¼
Chic. Rock I. and Pac	5⅜
Chrysler Motors	9⅛
Coca Cola	99
Colorado Fuel	6⅜
Columbia Gas	8⅞
Commercial Solvents	6⅜
Congoleum Nairn	—
Congress Cigar	—
Cons. R. R. of Cuba	—
Consolidated Gas	53¾
Continental Oil	5¼
Continental Can	28⅝
Corn Products	34⅝
Crucible Steel	—
Cuba Company	—
Cuban Amer. Sugar	—
Cuban Cane Sugar	—
Curtiss right	1
Columbian Carbon	24⅜
Coty Inc	—
Commonwealth South	2¾
D	
Davison Chemical	—
Delaware and Hudson	61
Delaware Lackawanna	15¼
Drug Inc	40½
Denver and R	—
E	
Electric Auto Lite	15
Electric Power Light	7⅞
Electric Bond and Share	15
Erie	—
F	
Fairbanks Morse	—
Foster Wheeler	6
Fox Film	2⅝
Freeport Texas	15⅛
G	
General Amer. Tank	18
General Asphalt	9
General Cigar	—
General Food	31
General Ry Signal	16¼
Gillette Safety Razor	16⅛
Gimbel Bros	—
Gold Dust	13¾
Goodyear	11
Goodrich	3¼
Graham Paige	1⅜
Gt. West Sugar	—
Granby Copper	—
Great Nortehrn	12¼
H	
Hershey Chocolate	67
Houston Oil	14
Howe Sound	6¼
Hudson Motor Co	4½
I	
Illinois Central	12⅝
Interborough R. T	—
Int. Cement	9½
Inter. Combustion	⅝
Inter. Harvester	19½
Inter. Nickel	6
J	
Johns Manville	13⅝
J. Kayser and Co	6
K	
Kansas City South	—
Kelvinator Corp	6
Kelly Spring. Tire	—
Kennecott Copper	8
Kreuger and Toll	⅜
Kroger Grocery	13⅞
L	
Lambert	37
Lehigh Valley	9½
Lehman Corp	—
Liggett and Myers	51½
Lima Locomotive	—
Loews Inc	23¾
Lorillard	14⅞
Louisville and Nashville	13¼
M	
Mack Trucks	14⅛
Macy (H. R.) Co	33½
Mathieson Alkali	—
Mexican Seboard Oil	8⅝
Missouri Pacific	3½
Montgomery Ward	7⅞
Mo. Kan. and Tex. com	—
Murray Corp of America	5¾
Miami Copper	—
N	
Nash Motors Co	11¾
National Cash Reg	9½
National Dairy Prod	23¾
National Biscuit	34¾
Nat Power and Light	12⅞
Nevada Consol. Cop	4
New York New Haven H	15⅛
Norfolk and West	92½
North American	25⅞
North Amer. Aviat	2
Northern Pacific	12
O	
Ohio Oil	6
Otis Elevator	14
Owens Bottle	23⅛
P	
Pac Gas and Elec	27
Pacific Light	32
Packard Motors	2¾
Paramount Publix	4
Pathé Exchange	⅜
Penn. R. R. Co	12⅝
Phillips Petrol	4¼
Pub. Ser. N. J	45¾
Pullman Company	16½
Puerto Rico Sugar	5⅝
Pure Oil	4¼
R	
Radio Corporation	4⅞
Radio Keith Orph	—
Reading Co	—
Republic Iron Steel	3⅝
Reynolds Tob. B	33½
Royal Duch	15⅛
S	
Safeway Stores	49
Schulte Retail	1½
Sars Roebuck	21⅝
Shell Union Oil	2¾
Simmons Company	—
Sinclair Oil Corp	5
Southern Pacific	14⅞
Southern Railway	6¼
St. Joseph Lead	6¼
St Louis and San Francisco	2¼
Standard Brands	11¼
Standard Gas and Elec	17½
Standard Oil of Calif	18¼
Socony Vacuun Corp	8¾
Stewart Warner	3
Studebaker Corp	5
T	
Texas Co	11¾
Texas Gulf	19¼
Texas Pac Land	4¼
Timken Roller	15
Texas Pac Ry	—
Tob. Prods. A	—
Tob. Prods	—
U	
Union Carbide	21¾
Union Pacific	55¼
United Aircraft	12¼
United Fruit	20⅛
Unied Gas and Imp	17¼
United Corporation	6¾
Union Oil Cal	10¾
Union Cigar Stores	⅝
U. S. Ind Alcohol	22
U. S. Realty and Imp	5⅞
U. S. Rubber	—
Utilities Pow and Light	3
United Carbon Co	9⅞
V	
Vanadium	9
W	
Wabash comunes	—
Warner Bros Pic	1⅝
Warren Bros	3
Western Maryland	3½
Western Union	29⅝
West Airbrake	11⅞
West Elec	23½
White Motors	—
Willys Overland	1
Woolworth	38½
Y	
Yellow Truck	—

TOSTADERO DE CAFE
FLOR DE YATERAS
A LOS SEÑORES DETALLISTAS
Si quieren aumentar la venta de Café sin recibir una sola queja en todo el año, compren solamente Café de YATERAS (GUANTANAMO)
NO ES EL MAS BARATO.
PERO SI ES EL MEJOR.
F. LLOPART Y Co.
Principe No. 47.- Telf U-5047
Habana

UNA MULTA DE 83.330 PESOS AL C. OCCIDENTE

El «Instituto Azucarero» elevará al Jefe del Estado un escrito sobre el caso

Ayer por la mañana se reunió el Instituto Azucarero, bajo la presidencia del doctor Viriato Gutiérrez asistiendo, además de sus miembros, el doctor Arturo Mañas.

Después de tratar y resolver varios asuntos de cuotas de exportación y aumentos de cuotas pedidos por distintos centrales, se trató de la adhesión de Yugoeslavia al convenio azucarero internacional de Bruselas, mostrándose el Instituto inconforme con la aceptación de dicho país a formar parte del referido convenio, en vista de la cuota de exportación que propone le sea asignada, que es superior a su efectiva exportación de cualquiera de los últimos años.

Se trató de la reforma de los estatutos del organismo, acordándose llevar a cabo la revisión de los mismos en una nueva junta que se celebrará mañana, declarándose el organismo en sesión permanente.

Se estudió, finalmente, el problema del central «Occidente» que en la zafra pasada se excedió de la cuota que se le había asignado. Después de amplia discusión, se acordó, en base al artículo 7 de la ley de estabilización del azúcar, elevar al Presidente de la República un informe detallado y razonado sobre dicho asunto proponiendo que se le imponga al central «Occidente» una multa de $83.330, sin perjuicio de las responsabilidades distintas a la de su exceso de cuota, en que ese ingenio pueda haber incurrido.

LA CAMARA DE COMERCIO CUBANA TENDRA MAÑANA, SU JUNTA DE DIRECTIVA

Mañana, viernes, a las 4 de la tarde celebrará junta de Directiva la Cámara de Comercio Cubana con la siguiente Orden del Día:

1.—Lectura y aprobación si procedé, del acta de la junta anterior.

2o.—Movimiento de fondos del mes de marzo.

3o.—Secretaría de Hacienda: Solicitudes y gestiones varias.

4o.—La junta de la Sección de Navegación.

5o.—Secretaría de Sanidad. Protesta por exigencia del timbre en las solicitudes y licencias sanitarias.

6o.—La circulación de la moneda de plata: informe de la comisión de la Cámara.

7o.—La jornada de 8 horas para los empleados del comercio.

8o.—Asuntos varios, correspondencia etc.

APLAZADA LA JUNTA DE LA CORP. EXPORTADORA

Ayer por la tarde debió celebrarse la anunciada junta de la Corporación Exportadora Nacional de Azúcar. Por falta de quorum, el acto fué suspendido y aplazado para el próximo lunes.

EL DESCENSO COMERCIAL Y LAS TARIFAS

La Cámara de Comercio Americana de Cuba trató ayer, del citado asunto

Los directores de la Cámara de Comercio Americana de Cuba, en sesión almuerzo reglamentaria, celebrada ayer en el Club Americano, eligieron al señor George W. Magalhaes para el cargo de Secretario Honorífico de la Cámara para el año fiscal 1932-1933. El señor Charles W. Moore fué reelegido por unanimidad, Tesorero honorífico de la Cámara. El Consejo de Directores impartió su aprobación a los nombramientos efectuados por el Presidente Ross para los distintos comités de la Cámara que actuarán en el próximo año.

Entre otras comunicaciones, se dió lectura a una carta recibida de la Cámara de Comercio de los Estados Unidos informando que la proposición efectuada por la Cámara de Comercio Americana de Cuba de una declaración para una investigación completa y estudio de las actuales tarifas arancelarias con objeto de determinar su influencia como barreras comerciales, causando el continuo descenso del comercio exterior de los Estados Unidos, había sido incluida entre los asuntos para ser considerados en la próxima sesión anual de la Cámara de Comercio de los Estados Unidos, que tendrá lugar en San Francisco, el próximo mes de mayo.

FUE AYER SATISFACTORIA RELATIVAMENTE LA SESION DE LA BOLSA EN N. YORK

Por Thomson & McKinnon

NEW YORK, abril 27.—LUIS MENDOZA Y CIA.—El mercado de valores se ajustó hoy más o menos a la tradición avanzando tras de haber sido dada a la publicidad una noticia desfavorafle. Es obvio que el resultado de la junta del «Acero» estaba ya plenamente descontado. Quitada del paso la noticia, el mercado optó al parecer por tener más esperanzas en cuanto al porvenir. Aunque las pruebas de mejoría mercantil son muy débiles, hay razones para no desesper .como indica «Iron Age» en su resumen de la situación industrial. Considerando los dos años y medio de descenso constante que viene sufriendo la producción, lo lógico es que sobrevenga alguna actividad. Al parecer el mercado no estaba tan bien preparado para el aplazamiento del dividendo de la Pennsylvania como en el caso de la U. S. Steel. Pero a pesar de la decepción causada por este acontecimiento no desalojó liquidación y sólo entibió transitoriamente la demanda. El mercado no tardó en reanudar el avance alentado por la nueva mejoría revelada por los informes sobre ganancias de distintos ferrocarriles, por la declaración del dividendo ordinario de Delaware and Hudson y por el hecho de que no persistiera la depresión. En conjunto la actuación del mercado fué hoy muy satisfactoria, acaso más que en cualquiera de estos últimos días. Por lo menos ha sido la prueba más decisiva que tenemos desde hace tiempo de que acaso toque a su término la liquidación.

COTIZACION DE LOS BONOS DE OBRAS PUBLICAS

NUEVA YORK, abil 26.—AP.— Las cotizaciones de los bonos de O. Públicas del 5 y medio por 100 1945 de la República de Cuba, durante el día de hoy en la Bolsa de Nueva York, fueron las siguiente:

Lo más alto	39
Lo más bajo	38¾
Ultima venta	39
Compradores	39
Vendedores	39½
Bonos vendidos	46

RECAUDACION DE LAS ZONAS FISCALES

Z. Fiscal de Oriente.	$62.915.42
Z. Fiscal del Centro.	14.021.92
Z. Fiscal de Occidente	5.199.62

Bolsa de la Habana

ABRIL 27 DE 1932

BONOS Y OBLIGACIONES

	Comp.	Vend.
Cuba 1904 Speyer	89	—
Cuba 1905 Deuda Int	38⅝	43¾
Cuba 1909 4½	68	77
Cuba 1914 Morgan	88	95
Cuba 1923 5½ Morgan	73¾	78
Cuba 1945 5½ O. Públicas $40.000,000	41	43
Obligaciones oro del Tesoro República de Cuba	30⅛	36
Bonos seriados República de Cuba — Morgan 5½ por 100 1927:		
E. Vence 1 julio 1932	94	—
F. Vence 1 julio 1933	73	—
G. Vence 1 julio 1934	62	—
H. Vence 1 julio 1935	—	—
I. Vence 1 julio 1936	—	—
J. Vence 1 julio 1937	—	—
Certificados serie 5½% Obras Públicas:		
Vence junio 30 de 1932	92	98
Vence diciembre 31 de 1932	75	86
Ayuntamiento de la Habana 1a hip	90	100
Ayuntamiento de la Habana 2a hip	90	100
Bonos del Centro Asturiano	35	—
Oriente Cubano	—	—
Territorial serie B	—	—
Cervecera	—	—
Cervecera (Obligaciones no hip.)	—	—
Ciego de Avila	—	—
Curtidora	—	—
Gas	92	—
Havana Electric (Consolidados)	20	30
Havana Electric (Obligaciones no hip.)	4½	9
Iron Beer (Obligaciones no hip)	—	—
Jarcia Matanzas	75	—
Edificio La Metropolitana S. A.	20	69
Ladrillos	—	—
Matadero	—	—
Nueva Fábrica de Hielo.	90¼	97
Papelera serie A	85	—
Papelera serie B	58	—
Teléfono	62	—
Unidos	11	—

ACCIONES

	Comp.	Vend.
Agricola Oriente Cubano $6.000,000	—	—
Banco Agricola	—	—
Banco Territorial; beneficiarias	—	—
Banco de Préstamos sobre Joyería	—	—
Cervecera	—	—
F. Consolidados de Cuba; preferidas	5½	—
Cuba Cane prefs	—	—
Cuba Cane com	—	—
Kokofat prefs	—	—
Kokofat com	—	—
Cuba R. R.	8	—
Curtidora	—	—
Fibras y Jarcia	14	—
H. Electric Utilities Co. prefs. del 6 por 100	35	39
H. Electric Utilities Co. prefs. del 5 por 100	25	30
H. Electric Railway Co. preferidas	2	8
H. Electric Railway Co. comunes	¼	1½
Jarcia prefs	21	—
Jarcia prefs. ex dividendo en acciones	20	—
Jarcia comunes	2	—
Lonja preferidas	—	—
Lonja comunes	—	—
Matadero	—	—
Seguros La Mercantil	30	—
Metropolitan Auto	100	—
Naviera prefs	12	—
Naviera comunes	2¼	4
Nueva Fábrica de Hielo.	98	—
Nueva F. de Hielo (beneficiarias)	13	25
Perfumería prefs	10	—
Perfumería com	1	—
Pesca prefs	40	—
Teléfono prefs	48⅝	—
Teléfono comunes	—	—
Unidos	2	3¼
Union Oil	6½	7¾

SE TRATO DEL BAJO PRECIO DE LA PIÑA

Cosecheros y exportadores de ese fruto estudian las medidas para mejorar aquél

Ayer por la tarde se reunió un grupo numeroso de exportadores y cosecheros de piña para tratar de la grave situación por que atraviesa dicho comercio, debido a los bajos precios que rigen actualmente en los Estados Unidos para ese fruto cubano.

Se trató del aumento del arancel aplicado el año pasado a la piña en los Estados Unidos, aumento que ha perjudicado sensiblemente a nuestra exportación y que más que una forma de proteccionismo, como muchos creen, puede considerarse como un medio para aumentar los ingresos fiscales norteamericanos, pues en todo el país norteamericano existen sólo ocho cosecheros con una producción conjunta de $10.000.

Se cambiaron impresiones sobre las medidas más adecuadas para mejorar los precios de la piña en el mercado americano, habiéndose propuesto varias soluciones, sin que se llegara a un acuerdo unánime y definitivo.

El próximo sábado los piñeros volverán a celebrar una nueva reunión para tratar de llegar a un acuerdo conveniente y beneficioso para nuestros cosecheros y exportadores.

Mercado de Cambios

ABRIL 27

Sin variación el cambio sobre New York.

Quieta la peseta española.

Mejoró su cotización la libra esterlina.

No se reportaron operaciones entre bancos y banqueros.

COTIZACIONES

Estados Unidos, cable	3/32 P.
Estados Unidos, vista	5/64 P.
Londres, cable	3.66
Londres, vista	3.65
Madrid, cable	7.82
Madrid, vista	7.81
París, cable	3.95
París, vista	3.94
Bélgica, cable	14.05
Bélgica, vista	14.03
Franco suizo, vista	19.48
Franco suizo, cable	19.49
Italia, cable	5.15
Italia, vista	5.14
Alemania, cable	23.92
Alemania, vista	23.91
Hong Kong, cable	23.95
Hong Kong, vista	23.90
Amsterdam, vista	40.55
Amsteram, cable	40.53
Canadá, vista	7 ½ D.
Canadá, cable	7 % D.

El "Diario Hablado"
SE TRASMITE TODOS LOS DIAS

LA CLEARING HOUSE EFECTUO AYER SESION SECRETA PARA TRATAR RESPECTO A LA PLATA

Entienden los Bancos que el problema de la plata no tiene la importancia que ha venido dándosele por el público y el comercio y expondrán sus puntos de vista al Jefe del Estado

Según anunciamos oportunamente ayer, por la tarde se reunió la Directiva de la Clearing House de la Habana para tratar del problema de la plata.

Se dió cuenta del acuerdo adoptado en el último consejo de Secretarios celebrado ayer mismo, de enviar un mensaje al Congreso de la República pidiendo que se apruebe una ley elevando la fuerza liberatoria de la plata, que es actualmente de un 8 por ciento, al 20 por ciento. También se dió cuenta de dos exposiciones enviadas a la Clearing House por la Cámara de Comercio Cubana y la Lonja del Comercio, respectivamente, sugiriendo a los bancos lo mismo que se propone el Ejecutivo.

La reunión, como de costumbre, fué secreta. Ninguno de los representantes de los distintos bancos que forman parte de la Clearing House quiso comunicarnos los asuntos tratados en la junta. Solo nos dijo el Presidente del organismo, señor Betancourt que «los bancos entienden que el problema de la plata no tiene la importancia que se le ha venido dando, y son de opinión de que no debe modificarse nuestra actual ley monetaria respecto a lo que se refiere a la fuerza liberatoria de la plata, que no debe ser mayor del 8 por ciento que fija dicha ley».

Aunque el señor Betancourt se negó contestarnos al respecto, sabemos que se enviará por la Clearing House una exposición al Presidente de la República exponiendo en dicho sentido los puntos de vista del organismo respecto al problema de la plata.

MERCADO DE TABACO

Noventa y tres tercios de clases para cigarrería, de la última cosecha de Vuelta Abajo, vendió y entregó ayer a la Henry Clay and Bock, el veguero Gustavo Padrón, que tenía dicho tabaco depositado en esta capital.

La mencionada Compañía registró, también ayer, cincuenta y cuatro tercios de tripas pesadas de la misma procedencia y de cosechas anteriores que compró a Menéndez y Compañía.

Los tercios que estos señores estuvieron descargando en sus almacenes, hasta última hora de la tarde, no eran comprados en plaza. Estaban depositados en otros almacenes y ayer los trasladaron a los suyos.

La rama que entró

Hasta las cinco y media de la tarde habían llegado a los patios de los ferrocarriles, las tres partidas de tercios y pacas siguientes:

De Camajuaní, para Constantino González y Compañía: 35.

De Pinar del Río, para Manuel Fernández: 6.

De Placetas, para I. Kaffenburgh e Hijos: 74.

De las escogidas

Paralizados los trabajos en los talleres que en San Antonio de los Baños tienen los señores Aixalá y Compañía, solamente funcionaron en esta provincia las escogidas de Severiano Jorge y Compañía y de Constantino Junco y Compañía.

José Menéndez y Menéndez y Toraño y Compañía, se proponen empezar sus escogidas tan pronto las condiciones del tiempo sean propicias.

María Rodríguez, de Pilotos, está acabando la selección de los tabacos de varias cosechas anteriores.

También terminan estos días su escogida de tabaco del año pasado, en Consolación del Sur, los hermanos Valiente.

En Colmenar, de Puerta de Golpe, empiezan estos días la selección de su hoja nueva, los señores Fernández y Hermanos.

Operaciones en matules

Constantino Junco y Compañía compran en la zona de Caimito, la acreditada vega en matules de José Taño.

Los mercaderes de Calixto Rodríguez Mauri están comprando en la zona de Río Hondo, cantidades de capadura de la nueva cosecha.

Otras compras, también en matules, han de verificarse estos días en esta provincia y en Vuelta Abajo.

HABIAN TERMINADO AYER, LA ZAFRA AZUCARERA EN LA ISLA: 90 CENTRALES

La Corporación Exportadora Nacional de Azúcar recibió ayer las cifras de producción de los siguientes centrales: Providencia 117.464 sacos, o sea exactamente la cuota que le fuera designada y Punta Alegre 239.099 sacos, o sea 14.050 sacos menos de su cuota.

Habían ultimado la zafra hasta ayer 90 ingenios, quedando en actividad de producción 32, además de otros tres que producirán mieles exclusivamente.

LA REMUNERACION AL COMERCIANTE INDIVIDUAL Y LA CAM. DE COMERCIO

La Cámara de Comercio Cubana ha convocado para una junta extraordinaria que se celebrará hoy, miércoles, a las tres de la tarde, a numerosos comerciantes e industriales, asociados o no, para un cambio de impresiones sobre la petición que se propone hacer la citada corporación de que se modifique el artículo 74, letra B, del Reglamento de 14 de mayo de 1931, en el sentido de que se admitan como gastos al comerciante o industrial individual, al liquidar el impuesto sobre utilidades, las sumas que se asignen como remuneración por la labor activa que desempeñen al frente de su negocio, siempre que no excedan del 5 por ciento del total de sus ventas o ingresos propios.

Clearing House

ABRIL 27

Las compensaciones del «Habana Clearing House» efectuadas durante el día de hoy ascendieron a:

$690,413.59

Mercado de Algodón

ABRIL 27

Enero	6.72
Marzo	6.86
Mayo	6.07
Julio	6.24
Octubre	6.47
Diciembre	6.64

COTIZACION DE LOS BONOS DE OBRAS PUBLICAS

NUEVA YORK, abril 27. AP.— Las cotizaciones de los bonos de Obras Públicas del 5½ por 100 1945 de la República de Cuba, durante el día de hoy en la Bolsa de Nueva York ,fueron las siguientes:

Lo más alto	39
Lo más bajo	38½
Ultima venta	39
Compradores	38
Vendedores	39
Bonos vendidos	39

Mercado Ganadero

LOS PRECIOS EN PIE

Precios pagados por consumidores en los mercados de origen:

El vacuno

En Oriente, de dos y medio a tres centavos con el cinco por ciento de descuento.

En Camagüey, de dos y medio a tres centavos con el diez por ciento de descuento en la finca, y sin descuento en la ciudad.

En Las Villas, de dos y medio a tres centavos con el diez por ciento de descuento.

De Pinar del Río, de dos y medio a tres y medio centavos; pero pesado y entregado en los mataderos de esta capital.

El lanar

El lanar, de tres y medio a cinco centavos.

De cerda

Del país, de siete a siete y medio centavos.

MATADERO DE LUYANO

En el Matadero de Luyanó se sacrificaron las siguientes reses:

De vacuno	70
De cerda	27
De lanar	—

Los precios que rigieron en el Matadero de Luyanó, fueron:

Vacuno	de 12 a 13	cts. kilo
Cerda	de 25 a 32	» »
Lanar	de 20 a 30	» »

MATADERO INDUSTRIAL

En el Matadero Industrial se sacrificaron las siguientes reses:

De vacuno	116
De cerda	77
De lanar	40

Los precios que rigieron en el Matadero Industrial fueron:

Vacuno	de 12 a 13	cts. kilo
Cerda	de 25 a 32	» »
Lanar	de 20 a 30	» »

MAÑANA EFECTUARA UNA JUNTA LA UNION DE LOS FABRICANTES DE TABACO

Mañana por la tarde celebrará junta ordinaria mensual de Directiva la Unión de Fabricantes de Tabacos y Cigarros, para tratar de asuntos de carácter interior y, eventualmente, del problema de la huelga tabacalera.

MARCAS Y PATENTES
Lorenzo S. Ruiz
En práctica desde 1912
Edificio Casteleiro Departamento 401.—Oficios 18. — Cable y Telégrafo «TRADEMARK»
Teléfonos: I-4341 y A-9746
HABANA
Esta oficina cuenta con archivo clasificado para la investigación de las marcas.

¿Le Pica la Piel ó Siente Quemazón?
El Ungüento Cadum hace cesar la quemazón y picazón y proporciona alivio al instante. Produce un efecto calmante y cicatrizante asombroso cuando se aplica sobre la piel irritada o inflamada. Ha probado ser un gran alivio para millares de personas que durante años han estado sufriendo de eczema, acne (barros), granos, furúnculos, úlceras, erupciones, urticarias, ronchas, almorranas, comezón, sarna, heridas, arañazos, cortaduras, lastimaduras, ásperos, postemillas, escaldadura, sarpullido, quemaduras, costra, margulladuras.

40 AÑOS DE ÉXITO
VINO-LEGITIMO-
PEPTONA-BARNET
FERROFOSFATADO
3 Copitas alimentan más que 100 gramos CARNE FRESCA
Todo se asimila pronto sin digerir, descansa el estómago y el higado
PREPARADO POR: Droguería "Sarrá" - La Mayor

M.E.C.D. 2016

80155003

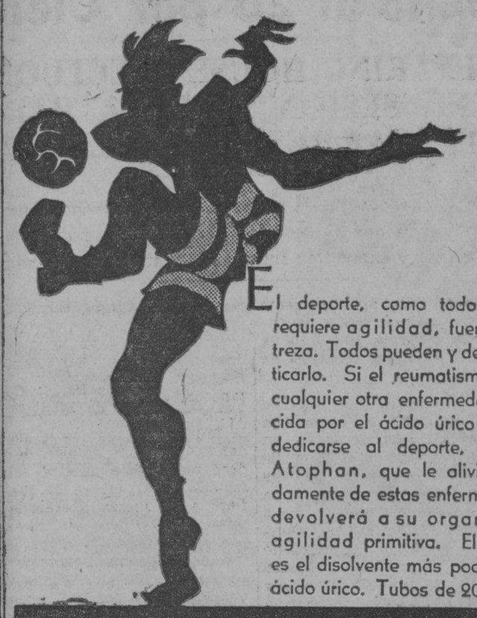

El deporte, como todo ejercicio, requiere agilidad, fuerza y destreza. Todos pueden y deben practicarlo. Si el reumatismo, gota o cualquier otra enfermedad producida por el ácido úrico le impide dedicarse al deporte, tome el Atophan, que le aliviará rápidamente de estas enfermedades y devolverá a su organismo la agilidad primitiva. El Atophan es el disolvente más poderoso del ácido úrico. Tubos de 20 tabletas.

contra el ácido úrico:
ATOPHAN

HERIDO UN INDIVIDUO POR DOS DECONOCIDOS EN LA Esq. DE INFANZON Y CONCHA

José Fernández Falco, fué asistido anoche de dos heridas de carácter menos grave en la espalda. Declaró que se las habían ocasionado dos desconocidos al agredirlo en ocasión de transitar por la esquina de Infanzón y Concha. Acto seguido los agresores se dieron a la fuga.

EL REINA DEL PACIFICO

Hoy llegará de Valparaiso, vía puertos del norte de España, el vapor correo inglés Reina del Pacífico, que trae carga general y pasajeros, entre ellos el compositor cubano Moisés Simons, que será objeto de un recibimiento.

NEVERAS TRADE MARK OSOBLANCO
ELECTRICAS Y DE HIELO
EN MUEBLERIAS Y FERRETERIAS

Regale flores

con el sello de elegancia tan imitado pero nunca igualado que caracteriza los trabajos

de

Casa Trías

F-4338— F-4341
F-2514— F-2824

LA GRANADA
San Rafael 14½

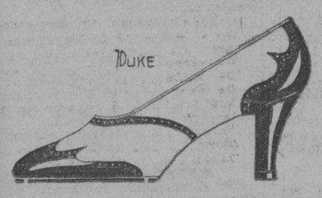

BLANCO Y NEGRO
De fina gamuza y piel negra $6.00

EXHIBIMOS
muchos modelos en las vidrieras.

Atendemos Pedidos del Interior

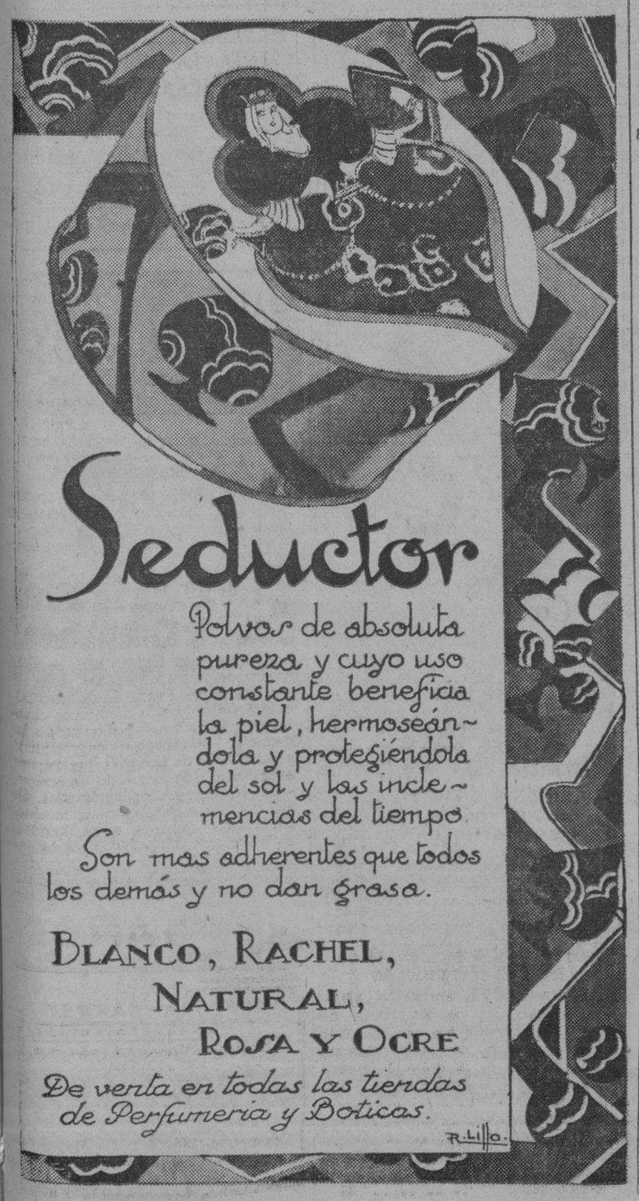

Habaneras

EN SUS DIAS

PABLO ALVAREZ DE CAÑAS

¡Felicidades!
Al querido compañero.
Es hoy el santo y me complazco en desearle todo género de dichas y satisfacciones, al consecuente Pablo Alvarez de Cañas, compañero en la crónica muy estimado.
Recibirá por la tarde en compañía de sus familiares queridos, en el elegante pisito de Infanta y San Rafael, donde le llegarán mensajes de felicitación sin cuento de sus muchas amistades que él siempre, atento y cariñoso, cultiva con su incansable actividad.
Un día muy feliz le deseo.
Como él se merece.

DR. MANUEL RAFAEL ANGULO

Delicada operación.
De cataratas.
La sufrió ayer en la Clínica Bustamante, el respetable caballero, doctor Manuel Rafael Angulo, decano de los abogados de Cuba, padre amantísimo del distinguido compañero doctor Rafael María Angulo, Presidente de la Asociación de la Prensa de Cuba.
Lo operó con su maestría de siempre el distinguido especialista, doctor Horacio Ferrer.
Su estado es satisfactorio.
Cuántos a celebrarlo!

LA APERTURA DE LA FILOSOFIA

Lo que se esperaba.
Un gran acontecimiento.
La apertura de la gran tienda de ropas **La Filosofía** ha sido un éxito completo.
Nuestras damas elegantes, las que saben distinguir, se dieron cita ayer para escoger todo lo nuevo que exponía el moderno establecimiento en sus mesas y lujosos anaqueles.
Grandes surtidos.
De lo más chic.
El martes, en las últimas horas de la tarde, se verificó el acto de la bendición del local, oficiando Monseñor Alberto Méndez, Secretario del Arzobispado y Dean de la Catedral.
Fué un acto sencillo.
Sin invitaciones.
Es un desfile constante de personas finas y distinguidas ávidas de ser las primeras en admirar cuanto de bello y elegante encierra **La Filosofía.**
Todo nuevo.
Todo flamante.

EL DR. GOMEZ DE ROSAS

Un gran cirujano.
De los primeros.
El doctor Nicolás Gómez de Rosas, cirujano de la Policlínica Nacional y Director del Hospital Municipal, vuelve a su antigua residencia de Empedrado 52, donde ha establecido su consultorio privado.
Diaria su consulta.
De tres a cinco.
La grata nueva me complazco en comunicarla a su clientela.
Tan numerosa.

LA TRASMISION DE HOY

Estación C. M. C. A.
Hora artística Moreno.
Esta noche de 8 a 9 se celebrará una trasmisión por radio con un programa muy escogido donde tomarán parte la señora Josahana B. de Ruiz, de gran voz; Eugenio Moreno, conocido pianista; el profesor B. Espinosa, que hará un solo de violencello; el barítono Barbarrosa con acompañamiento de la orquesta Moreno.
Bonita trasmisión.
Digna de oirse.

EN LA CLINICA DEL VEDADO

Una operación.
Practicada con gran éxito.
En la mañana de ayer sufrió una operación en la garganta el joven Pedro Hernández, hermano de la gentil señora de nuestro Director.
La operación la realizó, con su maestría acostumbrada, el doctor Enrique Fernández Soto, asistido de su ayudante, el doctor Carlos Lejarza.
A la bien atendida clínica del doctor Gustavo de los Reyes, acuden muchos amigos del joven Hernández a interesarse de su salud.
Hoy está muy mejorado.
Lo que celebro mucho.

BODA PROXIMA

Para los primeros días de Mayo.
Una boda elegante.
Es la de la bella señorita María Oliver y García, tan gentil y tan graciosa y el joven Francisco Yañez Badía, correcto joven que ocupa el puesto de Secretario de la Compañía Vinatera.
Boda muy simpática.
De la cual daré otros detalles.

PETICION DE MANO

Herminia Ramiro.
Bellísima señorita.
Su mano ha sido pedida para Nicolás Carbó García, un joven y correcto caballero que goza de grandes simpatías, especialmente en nuestro mundo azucarero, pues ocupa un alto cargo en la Corporación Exportadora de Azúcar.
Amor que empieza.
Grande, inmenso.
La petición se hizo ante la madre de la novia, señora Amalia de la Torre, viuda de Ramiro.
No demorará la boda.
Puedo asegurarlo.

BODAS DE DIAMANTE

Solemne Triduo.
En la iglesia de Reina.
Comenzará hoy para continuar durante los días de mañana y pasado en celebración de un fausto suceso.
Las bodas de diamante, esto es, el LXXV aniversario de la fundación de la benemérita Congregación del Corazón de María.
La fiesta principal será el sábado.
Con el siguiente programa:
A las siete y media, Misa de comunión general.
A las ocho y tres cuartos, Misa solemne y sermón.
A las cinco de la tarde, Exposición, Rosario, Bendición con el Santísimo y Procesión.
El orador del Triduo será el Reverendo Padre Antonio López de Santa Anna, S. J.
Habrá una gran misa el 2 de mayo.
Por los socios fallecidos.

HOGAR FELIZ

En plena felicidad.
Llenos de alegría.
Los jóvenes esposos Abel Fernández Olamendi y Caridad Espinosa e Izquierdo besan complacidos una hermosa niña, fruto de su dichosa unión.
La señora de Fernández, sobrina del Alcalde Jefe del Distrito Central, dió a luz en el Hospital de Maternidad, donde fué admirablemente atendida, con toda felicidad.
Felicidades.

LOS HAY MAS BARATOS, PERO DEMELO A MI DE
El Bombero Galiano 120 A-4076 EL CAFE SIN RIVAL
GALLETICAS FINAS DEL PAIS Y EXTRANJERAS

Suscríbase al DIARIO DE LA MARINA

MADRE

TU MISION ES CREAR y NUTRIR
HIJOS SANOS y ROBUSTOS

MALTINA TIVOLI
Vitaminada

ES LA ULTIMA PALABRA DE LA CIENCIA MEDICA EN ALIMENTACION CREACION DE LA
CERVECERIA LA TROPICAL

EL CONCIERTO DE ESTA TARDE

MARIA FANTOLI

Un concierto hoy.
En honor de la artista.
Esta tarde, a las cinco y media en el teatro Nacional, se celebrará el concierto anunciado para fecha anterior de la gentil cantante María Fantoli, bella tiple que fué muy aplaudida en las funciones de ópera celebradas últimamente.
Con un programa escogido.
Muy interesante.
Cantará María Fantoli lindas canciones de María Grevez Lecuona, acompañadas por el conocido pianista y gran acompañante Pablito Miquel.
Habrá poesías.
Bellas y sentidas.
Las recitará su propio autor el magnífico poeta Gustavo Sánchez Galarraga que es un orgullo para los cubanos.
El programa es el siguiente:

Primera parte

a) Tus ojillos negro, Falla.
b) Madrigal, Chaminade.
c) Andalucía (Danza No. 5), Granados.
María Fantoli.
d) Elegía a un árbol.
e) Si tú fueras mía.
f) Elogio de la Mantilla.
Gustavo Sánchez Galarraga.
Recitadas por su autor.

Segunda parte

a) Andrea Chenier (La mamma morta), Giordano.
b) Girometta, Sibella.
c) La Wally (Ebben me andró lontana), Catalini.
María Fantoli.
d) Madame Butterfly.
e) Por toda tú.
Gustavo Sánchez Galarraga.
Recitadas por su autor.

Tercera parte

a) Cuando me vaya (canción), M. Grever.
b) Amores y pesares (canción), G. Delfín.
c) ¿Por qué no me quieres? (bolero), E. L. Broner.
d(Rosa la China (romanza), E. Lecuona.
María Fantoli.
Quedará muy lucido.

Casos y Cosas

LIBERTAD

Corazón, ya estás libre de las férreas cadenas;
libre de tus angustias, libre de tu obsesión;
rompiste las amarras origen de tus penas;
corazón, ya estás libre de tu ciega pasión.

¿Cómo fué? Como ha sido, como es toda victoria;
la razón que se impone; el bien que humilla al mal.
Cubra el fiero combate el humo de la gloria.
Suene para los muertos el canto funeral.

¡Oh! valiente que en lucha de uno contra mil
derribaste tu cárcel y aplastaste el reptil!
Hora de tus dolores borra los negros rastros;
abre tus regias alas al nuevo amanecer;
y vuela, vuela libre sobre montes y astros;
y tan alto, tan alto... ¡que no la puedas ver!

Federico VILLOCH.
Con el aplauso de Sergio ACEBAL.

EL DOMINGO SE REUNIRAN LOS COMERCIANTES PARA DISCUTIR EL PROYECTO DE LAS 8 HORAS

La Cámara Nacional de Comerciantes e Industriales convoca a reunión, en el Centro Asturiano, para conocer las opiniones en pro y en contra del proyecto. Hablará el doctor García Ramos

En la última sesión celebrada por la Cámara Nacional de Comerciantes e Industriales», se aprobó por unanimidad, conocido el proyecto de ley del representante García Ramos, celebrar el domingo 8 de mayo a las nueve de la mañana, en el gran salón de fiestas del palacio del Centro Asturiano, una gran asamblea, a la que se invita por medio de la prensa a todos los elementos comerciales de esta capital y del interior de la República, como asimismo a las juntas directivas de las distintas Corporaciones Económicas, con el objeto de conocer el verdadero estado de opinión sobre la trascendental reforma de la jornada de ocho horas.

En esa asamblea hará uso de la palabra, defendiendo su proyecto de ley y exponiendo las razones que lo movieron a presentarlo en la Cámara, el representante doctor García Ramos, que aprovechará la oportunidad para oír las observaciones que se le hagan a su proyecto, tomando buena nota de las distintas opiniones que se sostengan sobre el mismo, con el objeto de redactar las enmiendas que se estimen oportunas.

En la sesión celebrada ha quedado nombrada una comisión que funcionará todos los días en Aguiar 45, con objeto de atender a la organización de todo lo relacionado con la próxima asamblea.

CALZONCILLOS
VITI
"COLOSALES"

Indispensable en el hogar
la marca del triángulo

WESTINGHOUSE

más de 50 años de experiencia
en la construcción de aparatos eléctricos

Vea hoy nuestro **moderno refrigerador** y conozca las características de su maravilloso mecanismo.

Visite Nuestro Salón Exhibición:
SAN RAFAEL E INDUSTRIA
Teléfono: M8884

MENSAJE NUMERO 10

M.E.C.D. 2016

ESCENARIO Y PANTALLA

FAUSTO: «LA MUJER DE MONTECARLO»

EL título da a esta producción cierto prestigio mundano que es su mejor señuelo. Leemos «La Mujer de Montecarlo» y pensamos al punto en una de esas bellezas viajeras, cuya patria acaba siendo la patria de sus emociones, es decir, ese rincón del mundo en cuyos apartamentos de placer han vivido años en horas y horas en minutos. De aquí que la bella y elegante vienesa, protagonista de este »film» se nos presente como «la mujer de Montecarlo» por antonomasia, independiente de lo que diga su pasaporte expedido por los funcionarios austriacos.

Tenemos entendido que es esta la primera película «filmada» por la actriz Lil Dagover en Hollywood. No puede negarse el acierto de la elección. Posee la Dagover esa belleza «de vuelta», reposadamente agresiva, si vale la expresión, mitad de cortesana, mitad de señora; esa belleza sostenida con el orgullo de haberse visto reflejada en los ojos de todas las razas del mundo, movilizando el deseo de todos los hombres. Su mismo inglés con acento extranjero le ayuda a caracterizar con mayor verismo el papel de vienesa, educada emocionalmente en Montecarlo.

El asunto del «film» no ofrece gran novedad; pero sí la forma en que se desarrolla. Transcurre toda la acción en tres escenarios: el acorazado francés «Lafayette», la sala de un Consejo de Guerra y el Casino de Montecarlo. Hay dos momentos de particular interés en el primero: el gran baile a bordo del barco y el combate con una unidad alemana, a las pocas horas de haberse declarado la guerra. En el segundo, se ve la causa seguida contra el comandante del barco, a quien se acusa de ser el responsable de la derrota en que ha muerto la mayoría de la tripulación. En el tercero vemos a la protagonista, después de un bonito juego de técnica cinematográfica, reintegrada a Montecarlo, la patria de su espíritu.

La película representa el conflicto del honor puramente caballeresco y el honor militar—honor específico, bien distinto de aquel, más lato y genérico. Encarna este sentimiento el comandante del «Lafayette», muy bien interpretado por Walter Huston; tipo de hombre que lo abandona todo—su mujer inclusive—para atender directa y personalmente a todos los asuntos que le son confiados por razón de su cargo. La mujer, en tanto, disipa su hastío en devaneos más o menos graves y en una pasión cierta por uno de los jóvenes tenientes del barco, incorporado por Warren Williams. Para probar la exculpabilidad del comandante en la derrota del «Lafayette» es preciso poner en peligro su honor de hombre, pues los dos únicos supervivientes que pueden atestiguar haber visto las luces engañosas del barco enemigo se hallaban en ese momento en un camarote con la esposa del marino acusado. Uno de ellos—el segundo de a bordo, despechado por los desdenes de la «mujer de Montecarlo»—niega haber visto las luces y sostiene la acusación. Pero el otro—un joven teniente, enamorado de aquélla—le contradice. En la disputa el primero de ellos, viéndose perdido, declara no haber querido confesar la verdad para no perjudicar a la honra de su jefe, puesto que su esposa estaba en el camarote del teniente en aquellos instantes. El joven oficial castiga su vileza allí mismo descargando sobre él su revólver. El comandante ha quedado en entredicho como esposo, pero su honor de militar está salvado. Eso es todo.

La película es movida e interesante. Está además bien interpretada y realizada con lujo y buena técnica fotogénica.

Hoy se volverá a exhibir en todos los turnos.

Francisco ICHASO.

NOTAS

ESTRENO DE «MAMA», EN EL NACIONAL

Esta noche, a las 9 y 30, se estrenará «Mamá» en el «Nacional». Se dará a este gran suceso cinematográfico la importancia que merece. Una orquesta de 30 profesores, bajo la competente dirección del maestro Amadeo Roldán, sub-director de la Orquesta Filarmónica de la Habana, amenizará el acto tocando una «obertura» y otros actos de concierto. Dos pianos forman parte de esta orquesta. Serán tocados por dos notables pianistas: :Carmelina Delfín y Sarita Jústiz, quienes además tendrán a su cargo números de concierto a dos pianos. Para mayor lucimiento, la orquesta se situará en el escenario.

Catalina Bárcena y Andrés de Segurola en «Mamá»

«Mamá» es la obra maestra de lilustre dramaturgo español Gregorio Martínez Sierra, llevada a la pantalla bajo su propia supervisión, con el concurso de Catalina Bárcena, considerada como la primera de las actrices de habla castellana; de Rafael Rivelles, José Nieto, Andrés de Segurola, Julio Peña, María Luz Callejo, etc. Benito Perojo dirigió la película.

Para la gran función de esta noche rigen precios a base de $0.80 la luneta.

JOAN GRAWFORD TRIUNFA EN CAMPOAMOR

Con éxito enorme—el éxito que acompaña siempre a Joan Craford—se sigue exhibiendo «Esta Edad Moderna» en «Campoamor». Este género de obras gusta extraordinariamente al público, toda vez que se trata de escenas de la vida actual, en las que indefectiblemente somos partícipes, bien como actores, bien como espectadores. Además Joan Crawford, con sus formas esculturales, su silueta insinuante y su gracia sensual, encarna ese tipo de «muchacha moderna» libre y desenfadada, que quiere «vivir su vida», aun a riesgo de su propia tranquilidad y la de su hogar.

«Es mi propia vida... Déjame vivirla como yo quiera». Esto dice la encantadora Joan a Pauline Frederick, que hace el papel de su madre en esta película y a Neil Hamilton, que hace el de su novio. Esas frases sintetizan el espíritu ultramoderno de esta producción montada con el lujo habitual de la Metro.

El lunes «Hazte rico pronto», por William Haines y debut del gran tenor dramático Giuseppe Radaelli, del cual hablamos en nota aparte con el detenimiento que su arte merece.

EL ESTRENO DE MAÑANA EN EL ENCANTO

Un estreno sensacional anuncia para mañana el teatro «Encanto»: el de la magna producción Paramount «Doctor Jekyll y Mr. Hyde, película que ha sido aprobada por la Censura, para mayores. Basada en la famosa novela de Robert L. Stevenson y llevada a la pantalla con toda la intensidad dramática del original, esta película está considerada como la obra más monumental que ha producido la Paramount en los últimos tiempos.

En esta película el gran actor Frederic March llega al pináculo del arte dramático, encarnando la doble personalidad del protagonista, es decir, el amable y bondadoso Doctor Jekyll y el horrendo Mr. Hyde, verdadero monstruo de maldad. Rose Hobart, la delicada actriz, hace el papel de la muchacha de sociedad, conquistada por los ademanes amables del doctor Jekyll e ignorante de su doble personalidad, que llega a descubrir en un momento de la acción, dando lugar al drama espeluznante que forma el contenido emocional de esta película.

Hoy, últimas exhibiciones de «Juventud audaz», por Slim Summerville y Louise Fazenda y presentación de Maruja González y Ella Granados con la Orquesta del Teatro «Encanto».

EL TENOR RADAELLI EN CAMPOAMOR

El teatro «Campoamor» atento siempre a todo espectáculo fino, que encaje en el marco de espectáculos de primer orden que se ha impuesto como un deber, ante todo, para con el público, ha aprovechado la estancia en La Habana del gran tenor italiano Giuseppe Radaelli para presentarlo desde su escenario.

El próximo lunes, coincidiendo con el estreno de «Hazte rico pronto», preciosa comedia de William Haines, que le valió la prórroga de su contrato con la Metro, Radaelli se presentará al público de Campoamor cantando números selectos exclusivamente: la romanza «Mapari» de la ópera Marta de Flotow, una bella canción napolitana de Cortis «Tu che non chiangni» y la célebre aria «Vesti la giubba» de la ópera «Los Payasos», de Leoncavallo, que es, como se sabe, una de sus más estupendas creaciones.

Radaelli es un tenor dramático de espléndidas facultades y arte supremo. Basta decir a este respecto que ha actuado en la Scala de Milán, el Colón de Buenos Aires, el Convent Garden de Londres, el Real de Madrid, la Opera Imperial de Moscou y el Metropolitan de New York.

El maestro Giusti acompañará al piano los números de concierto de Radaelli.

RITA MONTANER A PAYRET

No podía pasar mucho tiempo después de la llegada de Rita Montaner sin que la gran artista actuase en uno de nuestros coliseos. «Payret» es el afortunado. El viernes 6 de mayo Rita actuará en ese teatro, precisamente en una función de homenaje que le han organizado sus amigos y admiradores.

Merece Rita este homenaje. Acaba de triunfar ruidosamente en los Estados Unidos, al lado de Al Jolson, la «estrella» de «vaudeville».

Gustavo Sánchez Galarraga hará esa noche el elogio de Rita Montaner, recalcando el significado de sus éxitos en el extranjero. La homenajeada estrenará numerosas canciones, entre ellas «Ruego», canción criolla de Ignacio Villa; «Adiós», capricho de Enrique Madriguera; «¡Tu que sabes!», canción que la gran compositora María Grover dedicó a Rita al conocerla en Los Angeles: «Viniste del Cielo», de Nilo Menéndez; «El Heladero» de Rodrigo Pratts, etc.

Numerosos artistas prestarán su concurso a este homenaje, entre ellos la notable cantante Hortensia Coalla, el aplaudido Trío Matamoros, los simpáticos Lop-Zar y el gran saxofonista cubano Oscar La Rosa, que dedicará un número especial a la homenajeada.

Manolo Roig está pintando ya el decorado especial para esta gran fiesta cubana. «Payret» será además adornado por uno de nuestros primeros jardines.

EL MAGO GIL EN LA COMEDIA

Muchos espectáculos de magia e ilusionismo se han presentado en La Habana pero todavía no se ha hecho ninguna demostración auténtica de magia moderna. Gil la hará por primera vez el sábado, a las 9 y cuarto, en el «Principal de la Comedia».

El ilusionismo, como todas las artes evoluciona. Gil representa la última etapa de su evolución y así sus experiencias del sábado tendrán todas ellas el valor de cosa nueva para el público.

El espectáculo constará de 20 números distribuidos en tres partes, en cada una de las cuales se montará un decorado distinto.

Una buena orquesta amenizará el espectáculo.

El domingo, a las 3 y 15 Gil dará una matinée especialmente dedicada a los niños, con números a propósito. Ningún padre deberá desperdiciar esta oportunidad que se le presenta de llevar a sus hijos a un espectáculo tan interesante como instructivo.

Para una y otra función regirán los mismos precios, a base de $0.50 la luneta y $0.40 la butaca.

CONCIERTO DE MARIA FANTOLI

María Fantoli, la valiosa soprano cubana, dará un concierto esta tarde a las 5 en el «Nacional» con el concurso del poeta Gustavo Sánchez Galarraga y el pianista acompañante Pablo Miquel.

Cantará María Fantoli en la primera parte canciones de Falla, Chaminade y Granados. En la segunda parte «La mamma morta» de «Andrea Chenier», de Giordano, una romanza de «La Wally» de Catalani y una canción de Sibella. Y en la tercera parte canciones de María Grever, Carmelina Delfín, Ernestina Lecuona de Brower y Ernesto Lecuona. De este último la conocida romanza de «Rosa La China».

En la primera y segunda parte Gustavo Sánchez Galarraga recitará poesías suyas, entre ellas «Si tu fueras mía», «Elegía a un árbol», etc.

Las localidades altas del teatro han sido cedidas por la señora Fantoli a las alumnas de las Escuelas Normales, Escuela del Hogar y Academia Municipal de Música.

«RIGOLETTO» EN PAYRET

Tendremos ópera popular el domingo primero de mayo en el teatro «Payret». Se cantará «Rigoletto», una de las más inspiradas y bellas obras de Verdi.

Un terceto de distinguidos artistas encabeza el reparto. Zoila Gálvez, la primera de nuestras sopranos de colaratura hará el papel de Gilda. Le oiremos un «Caro nome...» delicioso.

Ordóñez, el gran barítono, que bien merece párrafo aparte después de sus recientes y brillantes éxitos en «I Pagliacci» y en la «Tosca», hará el papel del desgraciado bufón.

E' joven tenor Francisco Naya, bien conocido de nuestro público, hará el difícil y brillante «role» del Duque de Mantua.

Una excelente orquesta y una nutrida masa coral completarán el espectáculo, que será montado con propiedad y esmero.

La representación tendrá un carácter eminentemente popular, habiéndose señalado precios a base de $1 la luneta.

GACETILLAS

TRIANON. Virgencita y La Ley no Escrita

En la matinée de las dos se estrenará la preciosa cinta de Janet Gaynor y Charles Farrell titulada «Virgencita»; «La ley del harem» por Mojica y María Alba, revista y muñequitos.

En las tandas de 5.15 y 9.45: Charles Farrell y Janet Gaynor en «Virgencita». En la de 8.15: «La ley del harem» por José Mojica, hablada en español. Mañana y pasado: «Manos culpables», superproducción de la Metro, por Lionel Barrymore.

El domingo se estrena la interesante cinta hablada en español por Ramón Pereda, Lupe Vélez y Gilbert Roland «Hombres en mi vida».

NACIONAL. Gran Función del Martes 3

Están ultimándose todos los preparativos para la gran función que en honor del Campeón Mundial de Carambolas de Fantasía, han organizado las Sociedades Españolas y Clubs deportivos de la Habana.

Ribas, galante, como todo español y hombre de mundo, ha aceptado este homenaje, con la condición que sea dedicado al elemento femenino, es decir, que en el programa se intercalen atracciones qué sean del agrado de las damas.

En este programa que es la celebración de su triunfo, dedicará un acto especial al bello sexo, presentando la mesa reflejada en una enorme pantalla de espejos, donde se podrán apreciar todas las jugadas.

Además actuarán en el mismo programa, la Orquesta Siboney, la exquisita bailarina Granito de Sal, la notable cantante Rosario García de Orellana y otras atracciones.

Pepito Sánchez Arcilla, hará uso de la palabra en nombre de la Comisión organizadora del festejo, para entregar a Isidro Ribas, el diploma conmemorativo de su gran triunfo.

REGINA. El Prófugo, por Lupe Vélez

Ofrece hoy el teatro Regina un original estreno en que el argumento se desenvuelve como una oleada de la vida, llena de vigoroso encanto de la naturaleza, y poniendo al descubierto los corazones que no saben de artificios ni de disimulos.

«El Prófugo» es una película que filma Lupe Velez la encantadora estrella latina y Warner Baxter, el actor que está conquistando uno de los primeros puestos en el cine sonoro.

Se estrena también la comedia hablada en español «¿Quién mató a Daver?» y una copia nueva de la linda película «Perdí en la Bolsa» por Mary Dresler y Pelly Moran.

Precios 10 centavos damas y niños hasta las 7 y media y 20 los mayores después de esta hora.

Mañana «El Prófugo» y «Estrellados».

El sábado y domingo «Mi Pecado».

NACIONAL. Mamá, por Catalina Bárcena

La empresa del Nacional deseando darle un carácter extraordinario a la gran joya del cine parlante hispano Mamá, ha determinado estrenarla a las nueve y media de la noche, como caso excepcional.

Mamá es una cinta admirablemente interpretada por Catalina Bárcena, una de las figuras que más se destacan en el Teatro Español y en la pantalla ocupa un lugar prominente. En el desarrollo de la film hace una labir digna de mención y es secundada de una manera notable por un conjunto de artistas de tanto mérito como Rafael Rivelle, Nieto, Peña, Segurola y María Luisa Callejo.

Precederá al estreno de la película un acto de concierto por una orquesta integrada por treinta profesores, bajo a batuta del reputado maestro Amadeo Roldán, prestando su valioso concurso, pianistas tan notables como Carmelina Delfín y Sarita Jústiz.

El adorno floral que engalanará el Teatro Nacional, estará a cargo de la Casa Trías.

Las localidades para esta función extraordinaria están numeradas a 80 centavos luneta y pueden separarse por el teléfono A-3730.

IMPERIO. Episodios: Héroes de las Llamas

Hoy se exhibe en Imperio la serie completa en doce episodios por Tim Mc Coy «Héroes de las llamas» y «El cielo en la tierra», por Lew Ayres. Este programa va a las dos y noche a las ocho, 10 centavos en cualquier momento. Mañana, «Las luces de Buenos Aires», y «El secreto del abogado.»

VERDUN. En Busca de Peligro y Alegre Juventud

Soberbio el programa que presenta hoy el acreditado Teatro Verdún, dos magníficas producciones, EN BUSCA DEL PELIGRO, Jack Holt y Raph Graves: ALEGRE JUVENTUD, Neil Hamilton y Dorothy Sebastian, a base de los precios siguientes: Matinée y tanda, 10 centavos; por la noche, caballeros, 20 centavos; damas y niños, 10.

Mañana, «Con la peor intención y FRANKENSTEIN.

El sábado, DESILUSION, por Marian Marsh y Warren Williams.

ACTUALIDADES. El Jardín Maldito y Primera Plana

En la matinée del Teatro Actualidades, el preferido de las familias por su comodidad, y su inmejorable equipo sonoro se pondrá admirar al genial actor Ronal Colman en una de sus mejores producciones que lleva por título «El Jardín Maldito» completan el programa «La Primera Plana» que como sabe el público fué objeto de largos comentarios en Holliwood, dado a su interesante argumento se pasará además una variedad. Los precios son a base de 10 centavos luneta y 5 tertulia.

Por la noche el mismo programa e iguales precios comenzando la tanda a las 8 y media.

WILSON. Eran Trece. 10 Centavos

El espectáculo de sonido perfecto, con la mejor ventilación y la más brillante proyección.

Gran temporada a base de precios populares, rigiendo para hoy los de diez centavos, de 2 a 7 p. m., y los de 20 centavos caballeros; y 10 centavos damas y niños de 8.30 a 11.30 p. m.

El programa combinado para hoy es de lo más atrayente, comenzando con la revista semanal (Movietone New No. 13) la atracción en español, por Juan Torena; «A media noche», la variedad especial «Cuba, Perla Antillana» y las producciones «Eran Trece», magnífica superproducción de gran sensación, toda dialogada en español, por Ana María Custodio, Manuel Arbo y Juan Torena; y «La Araña», sensacional y emocionante producción especial, interpretada por Lois Moran y Edmund Lowe.

A las 5 y cuarto p. m. de la revista semanal «Movietone No. 13»; la film en español «A media noche»; la variedad «Cuba, Perla Antillana» y la super producción «Eran Trece» toda dialogada en español, por Juan Torena, Manuel Arbo y Ana María Custodio.

Por la noche, el mismo programa de la matinée.

INGLATERRA. Extravagancia. 10 Centavos

El cinema predilecto del público por sus comodidades, magnífica ventilación y perfecto sonido de sincronización.

Gran temporada a base de precios populares, rigiendo para hoy los de 10 centvaos de 2 a 6 p. m. y los de 20 centavos caballeros y 10 centavos niños y damas de 6 a 11 y media p. m.

El programa combinado para hoy es de lo más atrayente, comenzando con las variedades DIA DE PASCUAS y JAZMANIA, el cartón EL GLOBO y las producciones EXTRAVAGANCIA, regia atracción especial de la Tiffany, interpretada por June Collier y Lloyd Hughes y MUJERES ENAMORADAS, atracción suprema de la Radio, interpretada por Alice Day y Johnnie Walker.

A las 5 p. m., las producciones EXTRAVAGANCIA, por June Collier y Lloyd Hughes; y MUJERES ENAMORADAS, por Alice Day y Johnny Walker.

Por la noche, el mismo programa de la matinée.

Mañana, EL CAMPEON DE SI MISMO, por Richard Arlen y Peggy Shanon y UN HOMBRE DE SUERTE, por Roberto Rey y Rosario Pino.

CUBA. Tormentos de Pasión y La Ley no Escrita

Anuncian para hoy jueves, en el CUBA el estreno de la magnífica producción R. K. O. Pathé, que se titula «Tormentos de pasión.» Va este film en las funciones que comienzan a las cuatro y a las ocho y cuarto, precedida de «La ley no escrita», por Constante Bennet», revista sonora y variedad Vitaphone, así como de la comedia «Tragándose la píldora.» Los precios son popularísimos.

Mañana, «La despreciada», por Ben Lion y Betty Compson.

El sábado y el domingo, «Honrarás a tu madre», por Mac Marsh y James Dunn.

MARTI. El Candidato Popular

La empresa del Martí anuncia para esta noche, en el turno de las 10 y 30, el estreno del sainete en un acto, dividido en tres cuadros, original de Ruper Fernández, con música adaptada por el maestro Rodrigo Prats, titulada **EL CANDIDATO POPULAR.**

A las 8 y 45, **CECILIA VALDES.** Luneta 30, butaca 20 y tertulia 10 centavos. En preparación **LOCURAS,** revista en un acto, dividido en un pórtico, un prólogo y 10 cuadros, original de María Teresa de la Cruz Muñoz, con música de los maestros Jaime y Ridrigo Prats. Manolo Roig y Nono V. Noriega, pintan nuevas decoraciones para esta obra. Atrezzo de José Rivera. Vestuario de Armando Finzzi.

Luneta 30, butaca 20 y tertulia 10 centavos.

NEPTUNO. La Ley en las fronteras. Hombres en mi vida

Un programa excepcional en la matinée continua de 2 a 7 p. m. en Neptuno; ha sido adelantado para hoy el estreno de la gran película Columbia HOMBRES EN MI VIDA, totalmente hablada en español y en cuyo reparto figuran las estrellas Lupe Vélez, Ramón Pereda, Gilbert Roland y Carlos Villarias. HOMBRES EN MI VIDA se exhibe a las dos y a las cinco y media, completándose el programa con el estreno de LA LEY EN LAS FRONTERAS, por Lupita Tovar (con partes habladas en español). INSTANTANEAS DE HOLLYWOOD, curiosa revista en donde se ven a las celebridades de la pantalla, la comedia «El traje dominguero» y revista sonora Paramount. 20 centavos toda la matinée. Por la noche, a las ocho, revista y comedia. A las ocho y media, LA LEY EN LAS FRONTERAS y a las nueve y cuarenta y cinco p. m. HOMBRES EN MI VIDA; un solo precio, toda la función. 30 centavos. Los pases serán suprimidos en todas las exhibiciones de HOMBRES EN MI VIDA.

LARA. El Marido de la Reina y Cimarrón

Por el precio de diez centavos luneta se exhibe hoy en la matinée y noche la producción sincronizada por Lowell Sherman titulada «El marino de la reina», por Richard Dix, Estelle Taylor e Irenne Dunne, titulada «Cimarrón» y por último se exhibe la revista y cartón y «El marino de la reina».

LIRA. El Jardín Maldito y Luces de la Ciudad

Comenzando el turno diurno el concurrido cine Lira a las dos en punto de la tarde, exhibe el estreno de la emocionante producción interpretada por el afamado actor Ronald Colman, que lleva por título «El Jardín Maldito» completando el programa la obra cumbre del inimitado actor Charles Chaplin Luces de la Ciudad. Se pasará además una variedad. Los precios son los de costumbre 10 centavos luneta y 20 preferencia matinée y noche.

UNIVERSAL. Exceso de Cariño y Hermanas Rivales

Este cómodo cine anuncia para hoy una gran función a beneficio del pianista Tony Nogueira con las dos grandes producciones, «Exceso de cariño», por Jack Holt, sincronizada y «Hermanas rivales», por las hermanas Sally O-Neil y Molly O-Day. Además, números de variedades por conocidos artistas al solo precio de 10 centavos. Mañana, «Los pecados de los padres», por Emil Jannyns y «El secreto del abogado», por Clive Brook.

Tápese...
o destápese
con
la marca del
triángulo

CARTEL DEL DIA

NACIONAL.—A las 9.30: Función de gala. Estreno de «Mamá», en español, por Catalina Bárcena. Orquesta de 40 profesores.

PRINCIPAL.—El sábado debut del mago e ilusionista Gil.

PAYRET.—No no hay función.

MARTI.—A las 8.30: Cecilia Valdés. A las 10.15: Estreno de «El candidato popular».

ALHAMBRA.—A las 8.30: «Igual que en París», Stravaganza Review y Havana Scandals.

POR LOS CINES

CAMPOAMOR. — A todas horas: Revista, comedias y «Esta edad moderno», por Joan Crawford.

FAUSTO.—A todas horas: Comedias y «La mujer de Montecarlo», por Lil Dagover.

ENCANTO.—A todas horas: Comedias, «Juventud audaz» y números de variedad.

RIALTO.—A todas horas: Comedias y «Salto sugestivo», por George O-Brien.

REGINA.—Comedias: «El prófugo» y «Perdí la bolsa».

TRIANON.—Matinée «Virgencita» y «La Ley del Harén». Tandas: «Virgencita» y «La Ley dely Harén»

NEPTUNO.—Comedias y «Hombres en mi vida», por Lupe Vélez, (en español).

RIVIERA.—Comedia: «Camarote de lujo», «Siempre adiós» y episodios.

OLIMPIC.—Comedias: «La princesa de 5 y 10» y «Politiquerías».

VIVES.—Comedia y «Su última noche».

INGLATERRA.— Comedias: «Extravagancia» y «Mujeres enamoradas».

IMPERIO.— Comedias y la serie completa de «Héroes de las llamas».

WILSON. — Comedias y «Eran Trece».

VERDUN. — Comedia: «En busca del peligro» y «Alegre juventud».

MODERNO. — Comedias «Con el agua el cuello».

LIRA. — Comedias, «Luces de la ciudad» y «El jardín maldito».

LARA. — Comedias, Cimarrón y El marido de la reina.

UNIVERSAL. — Función a beneficio. Exceso de cariño, Hermanas rivales y números de variedades.

ACTUALIDADES. —Comedias, La primera plana y El jardín maldito.

LINDBERGH. — Comedias, Del mismo barro y Esposas a medias.

BERNDES Y SALON REY.— Comedias y Una tragedia humana.

CUBA.—Comedias, Tormentos de pasión y La ley no escrita.

SALON ROJO.—Comedias, Luces de la ciudad y El Jardín maldito.

MAXIM: «Soñadores de la Gloria»

Tanda de 5.15: Mayores 15; niños 10. Espectacular estreno de la grandiosa película recientemente estrenada en Cuba, considerada como la obra cumbre de la cinematografía hispana, hablada toda en castellano, por Miguel Contreras Torres y Lia Tora, SOÑADORES DE LA GLORIA. Revista de asuntos mundiales. Variedad musical Vitaphone.

Función de 8.30 p. m. Mayores 20 centavos; niños 10.—Grandioso estreno de la producción acabada de estrenar en Cuba, considerada como la más grande producción hispana, toda hablada en castellano, con Miguel Contreras Torres y Lia Tora; SOÑADORES DE LA GLORIA. Colosal reprise de la estupenda opereta hablada y cantada en inglés, con títulos en español, por Jeannette Mc Donald y John Garrick, LA NOVIA RIFADA. Variedad musical Vitaphone.

OLIMPIC. Princesa de 5 y 10 y Politiquerías

Los turnos elegantes de 5.15 y 9 y media del cómodo cine Olimpic serán cubiertos con el estreno de la «Princesa de 5 y 10» obra que interpreta admirablemente la simpática Marion Daves.

En la tanda que comienza a las 8.15 se pasará la jocosa comedia de Stan Laurel y Oliver Hardi que lleva por título «Politiquerías».

Rigen los precios de costumbre.

Mañana «Siempre Adiós», por Lewis Stone y Elisa Landi.

CURATOL
Alivio seguro y rápido de toda clase de dolores.
3 TABLETAS EN CADA CAJITA
Precio 5 cts. en todas las Farmacias

EL PARAISO DE CUBA
GRAN HOTEL DEL BALNEARIO
A 800 Pies de Altura.

DISFRUTE DE LA PRIMAVERA Y DEL FRESCO Y LA APACIBILIDAD DE LA MONTANA

A dos horas y media de la Habana, en el centro de un valle encantador, con un clima delicioso y aguas medicinales que le harán eliminar las toxinas del cansancio y de los disgustos y le curarán sus afecciones de las vías digestivas y urinarias. El más bello edificio del interior de la República. Gran Parque. Restaurant de primera clase. Habitaciones todas exteriores. Pensión completa incluyendo los baños y el uso de las aguas medicinales desde $3.50 al día.

Para los visitantes TABLE D'HOTE excelente a $1.25 almuerzo o comida.

EN EL GRAN HOTEL DEL BALNEARIO
SAN MIGUEL DE LOS BAÑOS

Pida las aguas de estos manantiales en todos los Establecimientos de Víveres, Cafés y Restaurantes, O DIRECTAMENTE AL DEPOSITO, TACON 4, TELEFONO A-7627.

M.E.C.D. 2016

Dele a sus Niños

MAIZENA DURYEA

para que crezcan fuertes y robustos

A los niños les encanta comer Maizena Duryea. Nutritiva, sana, sabrosa, la Maizena Duryea es un alimento que lleva el color a sus mejillas y vigoriza sus tiernos organismos. Como alimento para niños en el desarrollo es fortificante e insuperable.

Pura, higiénica y conveniente, Ud. puede comprar el pequeño paquete amarillo de Maizena Duryea en cualquiera bodega. Obtenga un paquete hoy mismo y vea Ud. cómo toda la familia saborea este delicioso alimento —no sólo los niños sino los mayores también.

La Maizena Duryea no es costosa y, sin embargo, se puede usar para preparar una variedad de riquísimos platos. Envíenos su nombre y dirección y nos complacerá mandarle gratis un interesantísimo libro de recetas de cocina profusamente ilustrado. También le podemos mandar un ejemplar extra para alguna amiga.

28

F. A. LAY, Agente.

Apartado 695. Habana.

Envíenme un ejemplar GRATIS de su libro de cocina.

Nombre.....

Calle.....

Ciudad.....506—2

BRIDGE

Por T-Francis-T

Conocidos los ofrecimientos iniciales que, como hemos dicho, consideramos de una importancia decisiva pues mediante ellos damos al compañero una idea clara y precisa de nuestra mano, procede estudiar ahora los ofrecimientos subsecuentes que son los que se hacen después de los iniciales o sea lo que se debe declarar sobre el ofrecimiento contrario.

Los ofrecimientos subsecuentes son de dos clases: Defensivos y ofensivos. Esta distinción es interesante porque, de un modo impropio, suele ser llamado defensivo todo ofrecimiento subsecuente con olvido de que el carácter de tales ofrecimientos está en relación directa con su fuerza y sus propósitos.

En orden a establecer la debida distinción entre unos y otros para poder atribuir al ofrecimiento subsecuente su verdadero carácter deben considerarse ofrecimientos defensivos los que demuestran el mínimum requerido para la defensa y ofensivos los que demuestran mayor fuerza, ya sea al hacer un doble informativo o al declarar mayor número que el requerido sobre el ofrecimiento de los contrarios.

Los ofrecimientos defensivos están considerados principalmente como una táctica de exploración y, por ende, en los mismos hay más arte que ciencia.

Cualquier intento para reducir el problema de los ofrecimientos subsecuentes a bases matemáticas fracasa. Su oportunidad y su éxito dependen en cada caso de la situación o condiciones particulares del momento en que se producen.

Los distintos elementos que entran en un ofrecimiento defensivo pueden ser enumerados así: Largo y fortaleza de las manos, score, y el elemento personal constituido por el carácter y el temperamento del adversario y por el carácter y el temperamento del compañero.

Lo más importante es determinar lo que significa un ofrecimiento defensivo respecto del que lo hace: En tal sentido, es preciso tener en cuenta que con un ofrecimiento defensivo se demuestra sólo el mínimum de fuerza necesaria para reducir en segunda mano un ofrecimiento hecho por la primera; lo mismo de la tercera mano respecto de la segunda; y de la cuarta respecto de la tercera.

Esta regla tiene una excepción: Ofrecimiento subsecuente de la cuarta mano sobre un ofrecimiento de menos de juego hecho por la primera debe entenderse como defensivo, esto es, no puede ni debe ser considerado en ningún caso como una medida defensiva.

Para hacer un ofrecimiento defensivo de uno deben tenerse un palo de cinco cartas y por lo menos baza y media segura. En palo de cuatro cartas, se requieren dos bazas seguras.

Para hacer un ofrecimiento defensivo de dos, no estando vulnerable, se debe tener un palo de cinco cartas buenas con dos bazas seguras como mínimum y con cuatro cartas en el palo se requieren, por lo menos, cinco bazas entre seguras y probables.

Un ofrecimiento defensivo de tres ofrece casi siempre algún peligro. Es preciso disponer de una mano excepcional con seis bazas probables como mínimum y estando vulnerable, siete.

Un ofrecimiento defensivo sobre un sin triunfo no es aconsejable. Un ofrecimiento original de si triunfo es siempre una manifestación de una mano fuerte. Por lo tanto, hay que tener mucho juicio y mucho cuidado.

Quedan aun dos elementos por estudiar para usar con éxito los ofrecimientos subsecuentes: El score y las condiciones personales del adversario y del compañero.

En el próximo artículo completaremos la materia.

(La correspondencia para esta Sección debe dirigirse a T-Francis-T, Apartado 506. Habana).

Antes y después de tomar las saludables

PILDORAS ORIENTAL

Aún la mujer flaca engruesa y promueve el desarrollo de su busto si toma las PILDORAS ORIENTALES. Hermosean y embellecen, hacen atractivos a las damas.

PIDALAS EN BOTICAS. Folleto descriptivo Dep. P. Orientales. Apartado 1244.

Habaneras

(Viene de la Página CINCO)

EL ESTRENO DE HOY

CATALINA BARCENA

El estreno esta noche.

De una gran película.

En el teatro Nacional y en la tanda de las 9 y media, se pondrá la magnífica película basada en la obra de Gregorio Martínez Sierra, **Mamá**, que se estrena en la Habana al estilo de los grandes teatros de los Estados Unidos y Europa con gran lujo.

Función de gala.

Con grandes atractivos

Además del estreno de la sensacional película hablada en español, donde figuran artistas tan notables como Catalina Bárcena, José Nieto, Andrés Perelló de Segurola, Rafael Rivelles y Enriqueta Soler, Carmelina Delfín y Sarita Jústiz, interpretarán al piano bellos números de su repertorio.

Tocará una gran orquesta.

Dirigida por el maestro Roldán.

Lucirá el teatro un bello adorno de plantas y flores que está encomendado a la **Casa Trías**, el gran jardín de la calle 12, que como siempre hará una demostración de su buen gusto.

Nuestra mejor sociedad, que tanto aplaudió a la gran actriz Catalina Bárcena en sus temporadas inolvidables, se ha dado cita para esta noche en el Nacional.

Será un acontecimiento social.

Que mañana describiré.

LA BODA DEL VIERNES

Boda elegante.

Que se celebrará sencillamente.

Es la boda de la señorita Clara Orsolina Bruni, hija del distinguido señor Humberto Bruni, compañero en el periodismo, que se casa con el correcto joven Herminio Darditi, alto empleado de la Casa Lépoli, de magníficos productos farmacéuticos italianos que se fabrican en Milano.

La boda será en la casa de la novia, Reina 65 altos, donde se improvisará un altar para la ceremonia.

Será por la tarde.

A las cuatro.

CURSILLO DE CONFERENCIAS

De gran interés.

Un cursillo de conferencias.

Lo ofrecerá el doctor Salvador Salazar, ilustre catedrático de la Universidad Nacional, los sábados 30 de abril y 7, 14 y 21 de mayo en los salones de la Calzada de San Lázaro del Círculo de Amigos de la Cultura Francesa.

A las cinco de la tarde

En su primera conferencia, el doctor Salazar hablará sobre Goethe.

Y las de los sábados siguientes versarán sobre Beaumarchais, Walter Scott y Bjórnson, sucesivamente.

Por escuchar al doctor Salazar existe verdadero interés.

Muy justificado.

LUIS ALBERTO SANCHEZ

En el Lyceum.

El acto de hoy.

Luis Alberto Sánchez, joven intelectual peruano, ofrecerá un curso de conferencias, comenzando hoy, sobre la literatura de la América de habla hispana, con un temario de singular interés.

Para facilitar a cuantos gusten la oportunidad de oír su docta palabra, el Lyceum admitirá a caballeros y damas que no sean asociados suyos, para lo cual abre un abono de tres pesos, debiendo las asociadas del Lyceum que deseen asistir a estas conferencias pagar un abono de un peso.

Los abonos son admitidos en el Lyceum cualquier tarde hasta las ocho y se dará un recibo que será requisito indispensable para asistir al curso.

La primera conferencia tendrá lugar a las nueve de la noche de hoy jueves, y las cuatro sucesivas, en las respectivas tardes del viernes, sábado domingo y lunes.

Todas a las seis y media.

BODA ELEGANTE

En la Catedral.

Para el día 29.

Se celebrará la boda de la lindísima señorita Carmen Elena Cruz con el correcto joven doctor Roberto Torre Rubio.

Solemne ceremonia.

Que resultará muy lucida.

Ya daré más detalles de tan distinguido enlace, por ahora sólo diré que el ramo que lucirá tan encantadora novia, está encomendado al elegante jardín **Milagros** tan favorecido de las novias.

A base de una sola flor.

Las lindas gardenias.

CURSILLO DE CONFERENCIAS DEL DOCTOR SALAZAR, EN EL CIRCULO DE LA C. FRANCESA

El doctor Salvador Salazar—que no necesita presentación—ofrecerá un sugestivo cursillo de conferencias sobre los grandes centenarios literarios de 1932, en el Círculo de Amigos de la Cultura Francesa.

Dicho cursillo dará comienzo el próximo sábado, día 30, en que el doctor Salazar hablará sobre Goethe. En los tres sábados siguientes, las conferencias versarán sobre Beaumarchais, Walter Scott y Bojornson, sucesivamente.

Los actos culturales de referencia prometen verse muy concurridos.

Garantía y Reposo en la marca del triángulo

¡GRACIAS!

Muy sentidas y cordiales, a la distinguida sociedad habanera por habernos honrado con su presencia en la apertura de nuestra casa, y por las frases con que premiaron, de modo superior, nuestro esfuerzo por dotar a la Habana de una tienda *up to date*.

La Filosofía S.A.

(Todo de hoy)

VIAJEROS

Procedente de Santiago de Cuba se encuentra hospedado en el elegante hotel Palace, de la Avenida de los Presidentes, en el Vedado, el señor Juan M. Arcocha, representante a las cámaras por Oriente, acompañado de su bellísima esposa Loló Barceló.

También se encuentra hospedado en el hotel Palace el señor Alejandro Fernández, Cónsul de Cuba en París, a quien le acompaña su distinguida esposa Antonia Pérez Benitoa.

Bienvenidos.

TRASMISION DE RADIO

Por la estación del DIARIO.

En la noche de hoy.

A las nueve, desde la estación de este periódico, disertará la distinguida señora María Victoria González de Reyes, culta esposa del doctor Reyes

Una breve conferencia.

Sobre asuntos generales relacionados con las Católicas Cubanas, la floreciente institución mutualista que preside la distinguida dama Alicia Párraga de Mendoza, y cuya hermosa clínica **La Milagrosa**, de la Calzada del Cerro, es una de las mejores en su clase.

EN LA CLINICA BUSTAMANTE

Muy mejorada.

Tras un tratamiento cuidadoso.

Se encuentra así la encantadora señorita Berta Radelat, linda sobrina del cronista, la que viene siendo tratada con singular acierto por el doctor Ernesto Font, joven especialista de la famada Clínica Bustamante.

Vino de Sagua expresamente para su curación.

Y gracias al sabio plan del doctor Font mejora rápidamente.

A propósito de la Clínica Bustamante.

En días pasados fué operada de la vista en aquel centro por el ilustre especialista, doctor Horacio Ferrer, la distinguida señora Angela Sischka.

Una operación más.

En aquella clínica.

Delicada operación que le fué practicada por el renombrado cirujano doctor Rafael Nogueria, a la señora Nena Flores de Romero.

El estado de ambas operadas es satisfactorio.

Enhorabuena!

DE REGRESO

Se espera el jueves

En el vapor **Reina del Pacífico**.

Después de una ausencia de más de un año, llegan mañana a bordo del gran trasatlántico los esposos Raúl Pichardo, Juez de Instrucción de esta capital y su joven y bella esposa Anita Moragas.

Vienen con ellos sus dos encantadores hijos, después de una cura maravillosa, realizada a uno de ellos en Laussane, Suiza.

Mi bienvenida por anticipado.

Muy cordial y afectuosa.

LOS ULTIMOS DUELOS

En **La Covadonga**.

Rodeado de todos los cuidados.

Después de recibir los Santos Sacramentos dejó de existir en aquella casa de salud el respetable caballero Francisco González y García, jefe de una familia numerosa, muy estimada en el seno de esta sociedad.

Su muerte lleva el luto al hogar modelo que él fundara y presidiera con sus virtudes y en el que queda llorándolo, con sus hijos, hijos políticos y sobrinos, entre otros familiares, su viuda, la pobre dama Sabina García.

Ofrenda amorosa de su inconsolable viuda era el sudario.

Riquísimo sudario estilo **Emperatriz Eugenia** que fué confeccionado en la **Casa Trías**, el gran jardín del Vedado.

Era de tul de seda lila con flecos y borlas de oro, tapizado todo de dalias blancas y lilas con una cruz de pensamientos y gardenias al centro.

En sus cintas llevaba esta dedicatoria: A mi querido Pancho. De Sabina.

También de la **Casa Trías**, el afamado jardín de la calle 12, era esta larga y vallosa relación de preciosas ofrendas florales:

Una corona estilo **Amour**, de sus hijos Cecilia y Panchito.

Una corona estilo **Souvenir**, de sus hijos Violeta y Pepe.

Una corona estilo **In Memorian**, de sus hijos María y Demetrio.

Una corona estilo **Eternidad**, de sus hijos Carolina y Santiago.

Una corona estilo **Ternura**, de su hijo Manolo.

Una corona estilo **Notre Dame**, de sus hijos Amelia y Constantino.

Una corona estilo **Imperial**, de sus hijos Carmita y Gonzalo.

Una corona estilo **Inocencia**, A Papá y Abuelito, de Virginia, Avelinito y Sabinita.

Una corona estilo **Pureza**, de sus nietos Irma, Luisito, Santiaguito, Antoñico y Constantinito.

Una corona estilo **Luxemburgo**, de Victoria Santos e hijos.

Una corona estilo **Roumanie**, de Gustavo García y familia.

Una corona estilo **Monasterio**, de Inclán y Sobrinos.

Una corona estilo **María Antonieta**, de sus sobrinos Francisco, Amador y Armando.

Y una corona estilo **Imperial**, de sus Empleados.

De **El Fénix**, el decano de los grandes jardines, entre otras, se destacaba una corona hermosísima de Desiderio de Celis y señora.

¡Descanse en paz!

DISTINGUIDA VIAJERA

Entre nosotros.

Una distinguida dama.

Acompañada de sus lindos hijos Cary y Saymon ha llegado de San José de Costa Rica la señora Amparo de Castro de Sittenfeld.

Viene a pasar una temporada entre los suyos.

Que le deseo gratísima.

Enrique FONTANILLS

Café de toda garantía el de

LA FLOR DE TIBES S.A

REINA 37 • TELEFONOS A-3820 / M-7623

SOCIEDAD PRO ARTE MUSICAL

SEGUNDO AVISO

Se cita por este medio a los tenedores de Bonos de la Sociedad Pro-Arte Musical, en las oficinas del Banco del Comercio en Aguiar y Obrapía, para tratar sobre el pago de los cupones Nros. 8 y 9 correspondientes a dichos Bonos

La reunión se celebrará el día de hoy jueves a las 4 p. m. y será necesario para concurrir a la misma exhibir en dicho acto los Bonos que se posean o en su defecto recibo de depósito expedido por una institución bancaria.

Lizzie Morales de BATET.
Secretaria.
Sociedad Pro Arte Musical.

PIDA SIEMPRE

Magnesia ERBA

LATICA AZUL

SIMPLE O AROMATIZADA

Rechace las Imitaciones y Exija Nuestro Sello de Garantía

CARLO ERBA MILANO

5 centavos

EN TODAS LAS FARMACIAS

VENTA ESPECIAL

de

Equipos de Oficina

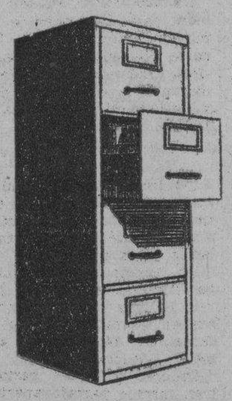

Para reducir nuestras grandes existencias hemos rebajado hasta el costo

Los

ARCHIVOS Y MUEBLES

DE ACERO

LIBRARY BUREAU

Para toda clase de documentos

ASI COMO CAJAS DE SEGURIDAD, TARJETEROS, SECCIONES, ARMARIOS Y CESTOS DE METAL. MUEBLES DE CAOBA DEL PAIS Y OTROS ARTICULOS PARA OFICINA.

Muchos artículos de uso a precios sorprendentes

APROVECHE ESTA OPORTUNIDAD. VISITENOS O LLAMENOS POR TELEFONO PARA MAS DETALLES

VENTAS A PLAZOS

Remington Typewriter Company of Cuba

Compostela y Progreso.—Tlfno. A-2828.—Habana

M.E.C.D. 2016

Sociedades Españolas

LABOR INTENSA DE CIRUGIA EN DEPENDIENTES

Cada vez operan más y con éxito los médicos que integran su gran Cuerpo Facultativo

Las Salas de cirugía de la Asociación registran intensa labor. Lo demuestra el dato que damos a continuación: Dr. Féliz Pagés, en las personas de los enfermos Eloisa Iber, Manuel Revilla, Blanca Ruiz, Antonio Zorrilla, Margarita Vázquez, Adalberto Anvarez, Angel Lopez, Juan J. Riesco, Milagros Pearson, Mariano Siré, Margarita Andux, Manuel I. Ledón, Faustino Abella, Antonio Farras, José Casas, Gil Coto, José Quevedo.

Dr. Manuel González Alvarez; en las personas de los enfermos; Armando, Eladio Ferrer Angel Selas, Silverio Mirabal, Luis García, Francisco Casas Eugenio Vesa, Ramón Coilado, Antonio E. Martínez, Mario Medina y Juan Palmer, José Sánchez Joaquín Ervit, Luis Merino, Nicolás Párraga, Enrique Miró, Oscar Fuentes, Aurelio Trespalacios, Armando Hernández, Antonio Romero.

Dr. Julio César Pineda; Angel Hernández, Gonzalo García, Miguel Betancourt, Juan Pérez, Crisanto André, Ruperto Namel.

Dr. Adolfo González, Andrés Vega, Diego J. Arenal, Andrés Sánchez, Salvador Rodríguez, Joaquín Imás, Pedro Pasada, Agustín Fernández, Francisco Cisneros, Salvador Rodríguez, Enrique Cert, Ignacio Díaz, Manuel García, Enrique Cert, Luis Mederos, Raul Faguet.

BAILE «LAS FLORES» EN EL CENTRO MONTAÑES

Se aproxima el tradicional baile de las Flores que con gran entusiasmo está organizando la entusiasta Sección de Recreo y Orden de esta sociedad que tiene como Presidente al señor Manuel Rouco, todo entusiasmo y decisión.

El sábado día 14 de mayo tendrá lugar esta fiesta en los hermosos salones que en Prado esquina a Neptuno poseen los activos montañeses.

Conjuntos musicales tan conocidos como la orquesta Jiménez Rebollar, Jazz Band Ambasadores y el sexteto Boloña tienen a su cargo la parte bailable de esta fiesta.

Los «Diplomáticos montañeses» que inauguran su actuación de este año con ese baile tienen especial empeño en que este sea algo que llame la atención, a cuyo efecto la «casona» montañesa lucirá un adorno excelente, del que se ha encargado una comisión de vocales de la Sección ayudados por otra compuesta de señoritas del Comité de Damas, de reciente creación.

Las invitaciones para esta fiesta se empezarán a repartir dentro de unos días, pues a pesar del tiempo que falta ya la solicitud de ellas es considerable.

UNA GRAN VERBENA EN CENTRO CASTELLANO

El señor Francisco Canseco, Presidente de la Sección de Recreo y Adorno del Centro Castellano viene desplegando gran actividad en la organización de la Verbena que se ha proyectado celebrar en todos los salones sociales del Palacio de Villalba y en la fantástica terraza, la noche del Siete de Mayo. Los conjuntos musicales que amenizarán el acto constituyen un atractivo más para el sarao, habiéndose contratado las orquestas de los «Hnos. Castro», «Aniceto Díaz» y los Sextetos «Cuba» «Los Diplomáticos» y el Quinteto Barcalés. Esto es, algo que se sale fuera de lo corriente en esta clase de festivales bailables, y como con los deseos de la Sección de Recreo y Adorno el iniciar una serie de bailes que constituyan en la Habana el mayor atractivo para los bailarines y las lindas bailarinas, prometese derrochar orquestas y lucidas atracciones en todos los de la serie que se desarrollarán.

Para hacer aun más prometedor el baile, la Sección de Recreo y Adorno, tiene preparados bonitos regalos para las damas que concurran, dedicándoles además preciosos «souvenirs» de esta fiesta que debe grabarse con caracteres indelebles en la mente de todos los concurrentes.

La Sección de Recreo y Adorno, está preparando y adaptando la azotea para terminar la construcción del magnífico «roof-garden» en el que se harán bonitas instalaciones para mayor comodidad de los bailadores.

LA GRATITUD AL CENTRO BALEAR

Firmada por tres distinguidos socios, los señores Primitivo Ruas, Rogelio Ruas y Antonio González, el Presidente del Centro Balear recibió ayer la siguiente elocuente carta, que habla sinceramente de los servicios de su gran Sanatorio respecto a la enfermedad de la asociada señorita Dorinda González Ruas, quien fué allí atendida y curada con un éxito sin ejemplo. Por lo cual los tres firmantes hacen estensivas sus gracias al doctor Corbera y todos los empleados que cooperaron al éxito.

OTRO GRAN BAILE EN LA S. EL PILAR

Gran Baile se efectuará en los espaciosos salones de la Sociedad del Pilar el próximo sábado 30 de abril a las 9 de la noche.

Por tal motivo la juventud bailadora se citarán para concurrir a este grandioso baile, toda vez que ya se han repartidos 4.000 invitaciones, todas las personas que desee poseer su respectiva invitación para el baile del Sábado puede pasar por nuestra Secretaría a buscar la suya antes de que se agoten pues quedan poca. Este grandioso baile será amenizado por la Orquesta de Belisario López y el gran Sexteto Cuba de Collazo.

JUNTAS DIRECTIVAS

NATURALES DEL CONCEJO DE ILLAS; celebrarán Junta Directiva mañana día 29 a las 8 y media en el Centro Asturiano.

AYUNTAMIENTO DE LA CAPELA: celebran Junta General, mañana día 29, a las ocho y media, en el Centro Gallego.

EL VALLE DE ORO; celebrarán Junta General extraordinaria, hoy jueves 28 a las 8 y media, en el Centro Gallego.

HIJAS DE GALICIA; celebrarán Junta Directiva, hoy, a las 8 y media; en el Centro Gallego.

CLUB GRADENSE; celebrarán Junta General, hoy a las 8 y media de la noche en el Centro Asturiano.

CENTRO GALLEGO, reunión de la Comisión Ejecutiva el jueves 28, a las ocho y media de la noche.

UNION TRIVESA; Día 30 Junta General a las 8 de la noche.

HIJOS DE GOIRIZ; Día 29, Junta General a las nueve de la noche.

EL CONCURSO DE BAILE ASTURIANOS Y ANDALUCES

En el seno de las colonias asturiana y andaluza y entre el público en general existe justificada curiosidad por conocer el resultado del gran concurso del miércoles 4 de mayo en el teatro «Payret». Como ya hemos publicado se discutirán ese día premios en metálico ascendentes a doscientos pesos, debiendo inscribirse previamente los concursantes en las secretarías de los centros asturiano y andaluz.

Intérpretes del extraordinario programa que se ha combinado para la gran función lo serán Maruja González, María Marco, Ordoñez, Manolo Villa, Marcelino del Llano, Regino López, Paco Lara, Dora la Cordovesita, Paquita García, Granito de Sal, Teresita España y Luisita de Córdova la magistral cantadora de asturianas.

Ya están a la venta las localidades para tan interesante espectáculo al precio de 80 centavos la luneta. En el Café «Salón H», en la Manzana de Gómez y en el tostadero de Café «El Pirata», Galiano esquina a Barcelona, pueden adquirirse desde hoy, sin recargo alguno.

EL SIETE DE MAYO EN ASSO. DE DEPENDIENTES

El baile del 7 de mayo hará época. Así lo promete su organización. Quien sea conocedor de los bailables de Dependientes así podrá apreciarlos.

Comisiones para orquestas: Comisiones para el adorno, decorado y difusión lumínica; Comisiones de Recibe y Orden. Y en todo está el Presidente de Recreo señor Vidal. En todo está también el Secretario señor Inchaustegui y Villalonga el Vicepresidente. Trabaja la Sección en pleno.

Ya pasan por el departamento de la Sección de Recreo los directores de las orquestas para tratar del programa bailable y de su selección «Anacaona», la gran orquesta de señoritas dará sorpresas y de igual modo las preparan todos los conjuntos escogidos para este festival, que es de homenaje a la vejez para beneficiar a los ancianos de Munuera.

Felipe Valdés, Belisario López Antonio María Romeu, la Sonora Matancera el sexteto de Piñeiro, la orquesta de los Hermanos Martínez. Quién puede apetecer nada mejor? Y todo el gran festival por un peso.

Se bailará en el piso bajo, en el segundo y en el tercer piso.

Barrios se preparan, que lucirán particular adorno. La fiesta comenzará a las nueve y hasta las cuatro de la mañana durará.

GRAN FIESTA ESPAÑOLA

Para festejar a un dignísimo español que en tierras extrañas ha conquistado para la noble España triunfos insuperables.

Los españoles de Cuba, —que no podían dejar inadvertido el éxito alcanzado por el admirable Isidro Ribas al obtener tras reñida lid, el campeonato mundial de carambolas de fantasía,— han decidido rendirle un cálido homenaje de cariño y admiración. Al efecto, todos los Presidentes de las colectividades españolas radicadas en la Habana entregarán al maestro un valioso diploma en el cual, al mismo tiempo que expresan su reconocimiento al buen español que lejos de España sabe honrarla y engrandecerla, dejarán constancia de la resonante victoria obtenida sobre el ex-campeón americano.

El acto de la entrega del artístico pergamino, que suscribirán todos los presidentes de las sociedades hispanas, se efectuará el día tres del próximo mes de mayo en el gran teatro Nacional.

Todos los españoles residentes en la Habana deben concurrir esa noche al viejo «Tacón» para testimoniar a su compatriota con sus cálidos aplausos la admiración que hacía él deben sentir.

GRAN VERBENA EN EL CENTRO CASTELLANO

Pasado el día que la Sección de Propaganda dedicó a los Castellanos y que culminó en un éxito sin precedentes, ya se aprestan los muchachos que comanda el señor Francisco Canseco para obtener otro éxito el día de la Verbena que se celebrará el próximo siete de mayo en todos los salones y la azotea de Egido 2, Centro Castellano.

Lluvia de Flores, música escogida, regalos para las damas y para los caballeros, preciosa iluminación en la azotea y bello adorno del salón.

Las invitaciones solicitadas suman miles; pero los espaciosos salones aún admiten que la Sección de Recreo y adorno siga enviando todas cuantas soliciten.

MAÑANA: FIESTA DE VIERNES, EN EL CTRO. ASTUR

Como los viernes últimos de mes la celebrarán alumnos del Plantel de «Jovellanos»

Todos los viernes último de mes son dedicados por el plantel «Jovellanos» a las conferencias de los alumnos y diversos actos que los mismos celebran y en los cuales los profesores presentan a los alumnos del plantel y a los socios todos sus discípulos más aventajados y es a la vez el premio a la labor rendida en el aula durante el mes.

Mañana se celebrará el acto cívico del último viernes de mes.

El alumno Rufino García, del aula primera del plantel tendrá a su cargo el mantenimiento del acto con la conferencia «La atmósfera y sus componentes». Pertenece este alumno al aula que tiene a su cargo el profesor señor Eladio Blazquez Roncero.

La niña Marina Rodríguez del aula segunda recitará una poesía alusiva al acto.

Y las alumnas de la cátedra de música que se encuentran a cargo de la Profesora señora Apolonia Gomila, ejecutarán las siguientes piezas: Un Vals de Chopín, por la alumna Josefina Díaz Basteiro; Danzo No. 2, de Morkozki, a cuatro manos, por las alumnas Pura Melchor y Carmen Alfonso; Serenata Arabe de Tarrega, por Carmen Menéndez Viña y Danza Mágica por Margarita Fernández.

Un nuevo acto, lucido, como todos los que se celebran en el plantel «Jovellanos» y que ponen de manifiesto la labor que allí se realiza y a la cual atiende con preferencia suma el Centro Asturiano de la Habana.

LA JUNTA GENERAL

Hoy continúa la Junta General del Centro Asturiano correspondiente al primer trimestre del corriente año de 1932, en el salón principal del edificio social del Centro.

EN LA AGRUPACION ARTISTICA GALLEGA.

Extraordinaria animación se nota en esta simpática Sociedad con motivo de la organización de la velada que el próximo sábado día 30 de los corrientes se llevará a cabo en honor de sus asociados.

El Cuadro de Declamación que dirije el señor Baldomero Prieto y que cuenta sus presentaciones por triunfos definitivos, ha redoblado sus esfuerzos en esta ocasión al llevar a escena una de las obras más delicadas y verdadera joya de la alta comedia española. Nos referimos a «Malvaloca», la obra cumbre de los hermanos Quintero, y la cual será montada con todo lujo de detalles y a tal efecto se estrenarán tres hermosas decoraciones debidas al pincel del artista Sr. José Armesto.

La copla popular de este drama, encarnada en el alma de Malvaloca (Purita García), y que dice así:

«Meresía esta serrana,
que la fundieran de nuevo
como funden las campanas»,

será dicha por esta genial artista, como sólo ella sabe hacerlo y estamos seguros de que su «Malvaloca» será un eslabón más que agregar a la interminable cadena de sus triunfos.

El apasionado y difícil papel de Leonardo, correrá a cargo del actor Sr. Baldomero Prieto y ello es una garantía para suponer que las escenas con Malvaloca y Salvador (Juan Mejías), tendrán toda la brillantez y fogosidad que requiere tan complejo personaje.

LAS SECCIONES DE LA ASOCIACION CANARIA

La Sección de Intereses Morales y Materiales que preside nuestro distinguido amigo, señor Severo Yanez González, ha quedado constituida con los siguientes señores: Andrés Mujica Hernández, Roque Hernández Manzano, Pedro Viera Díaz, Antonio Hernández Melchor, José F. Mora Pérez, Estéban Padrón Guadarrama, Pedro María del Rosario, Juan Guerra Rodríguez, Juan Moreno Díaz, Domingo Mora y Mora, Luis Salazar Hernández, Domingo Febles González, Dr. Juan Pérez Bayón, Dr. Oscar de la Nuez, Dr. Rogelio Hernández Arocha, Sra. María Amelia de León de Fernández, Sra. Virginia López de Acosta y señorita Nilda Díaz Gárciga.

En la presente semana tomarán posesión de sus cargos los señores antes mencionados.

SECCION DE SANIDAD

El próximo viernes 29 de los corrientes tomarán posesión de sus cargos los señores designados por el Comité Ejecutivo de la Asociación Canaria para form rala Sección de Sanidad.

NEVERAS TRADE MARK OSOBLANCO
ELECTRICAS Y DE HIELO
EN MUEBLERIAS Y FERRETERIAS

Por algo se hizo famosa la marca del triángulo

Sonríase . . . con dientes limpios . . . hermosos con el aliento perfumado

¡No tema sonreir! Luzca dientes limpios y brillantes. Sonríase segura de que su aliento no tiene nada de olores ofensivos. Cepíllese los dientes con Colgate cada mañana y cada noche. Colgate (1) limpia completamente los dientes: (2) les da brillo y hermosura; (3) **su sabor delicioso y agradable deja el aliento fresco, puro y perfumado.**

Mal Aliento
lo causan a veces los residuos alimenticios entre los dientes. Colgate corrige esta condición.

Colgate contiene más que los otros de igual precio. Uselo con el cepillo mojado.

ADC2221

CELEBRARAN FIESTA LOS N. DE ORTIGUEIRA

Para el próximo viernes día 29, están citados los asociados de la Asociación de Beneficencia «Naturales de Ortigueira» para celebrar junta General ordinaria además de tratar sobre los asuntos reglamentarios han de tratar sobre los asuntos reglamentarios han de tomarse acuerdos importantes con relación al desenvolvimiento de la fiesta anunciada para el día 8 de mayo en La Polar.

Belisario López, el mago de las teclas con su famosa Orquesta, el Sexteto Nacional los embajadores del son en Europa y España cantarán los romances de más en boga, el Quinteto Los Barcaleses tocarán los pasa-calles, muñeiras y jotas, el Son «Supremo» cantará cantos cubanos, las gaitas y los sones amenizarán esta fiesta.

No deje de asistir a la Junta General el próximo viernes para que conozca de cerca el desenvolvimiento social.

Penabad, Permuy, Carrodeguas Sánchez, Cao y tantos otros como el señor Benito Castro están laborando mucho.

DE «UNION ORENSANA»

En su Junta General celebrada fué nombrado Presidente el señor Manuel González, por haber renunciado el que había salido electo señor Rafael Romano.

Aprovechando que el señor Benigno Salgado hace un viaje de recreo a España fué designado mensajero de varios asuntos que en Orense tiene pendientes esta Sociedad, habien do recibido dicho señor una afectuosa despedida del numeroso grupo de asociados que se encontraban en la Junta.

El próximo jueves día 28 tomará posesión la nueva Junta Directiva a las 8 y media p. m. en los salones del M. I. Centro Gallego y en ese día se conocerá las hermosas iniciativas que figuran en el programa formado por el señor Vicepresidente, D. Manuel Fernández Doallo y reglamentariamente Presidente también de Propaganda que serán de gran atracción y beneficiosos para el engrandecimiento de la Sociedad decana de las Provinciales Gallegas de Instrucción.

Muy pronto daremos a conocer los grandiosos festivales que dicha sección está organizando.

GRAN BAILE ARENALES

El domingo ocho del próximo mes de Mayo, celebrará la simpática sociedad estudiantil Concepción Arenal una magnífica matinée bailable, la que tendrá lugar en la espléndida glorieta arenalesa, en Josefina Avellaneda, Víbora.

E neste mismo día, antes de la celebración de la matinée bailable se inaugurará el nuevo campo de football, jugándose un gran partido de este Presidente de los deportes.

En la noche de hoy miércoles, se celebrará la Junta General correspondiente al tercer trimestre del año 1931-1932.

Se tratarán asuntos muy importantes.

POR LOS FUNDADORES

Entre los diversos actos que el Centro Asturiano de la Habana celebra para conmemorar el aniversario de su fundación, figura un banquete a los socios fundadores, en el edificio social.

Este año, al igual que los anteriores, y de conformidad con un acuerdo de la Junta Directiva, sancionado por la Junta General, pueden asistir al banquete homenaje a los socios fundadores del Centro Asturiano, todos los asociados que lo deseen, mediante el pago del importe del cubierto.

En la Secretaría del Centro Asturiano se reciben las adhesiones en horas de 9 a 11 de la mañana y de 1 a 5 de la tarde.

VALDEORRAS Y VIANA EN EL CENTRO MONTAÑES

El Presidente de esta importante Agrupación en carta atenta nos invita al gran baile que los asociados a la misma habrán de celebrar en los Salones del Centro Montañés, Prado 110, en la noche del próximo sábado, día 30 del actual.

Baile para el cual reina un gran entusiasmo entre los asociados, sobre todo entre sus dulces amigos, que son centenares de damas y damitas preciosas.

LA GRATITUD AL S. LA BENEFICA

El asociado del Centro Gallego señor Fernando Vázquez y su distinguida esposa la señora Dolores G. de Vázquez que han pasado muchas horas de intenso dolor al ver gravemente enferma a su hija Antonia, el encanto de su hogar feliz, han dirigido al dignísimo Presidente General D. Fermín Méndez Neira, una sentida carta en la que se muestra de modo admirable el agradecimiento que esos padres guardan para la gran Casa de Salud «La Benéfica» donde su hijita recobró la salud perdida merced a la sapiencia del Cuerpo Facultativo y a los cuidados que el personal subalterno prodigó a la linda enfermita.

Dice así la carta que los distinguidos esposos enviaron al muy querido y caballeroso señor Méndez Neira:

REGLA, 8 de abril de 1932.—Sr. Fermín Méndez Neira.— Presidente del Muy Ilustre Centro Gallego. — Prado 120.— Habana.— Distinguido señor: — Calmadas ya las intensas emociones que durante veinte y cinco días hubimos de sufrir mi esposa y yo, por la grave dolencia que aquejaba a nuestra hija Antonia, plácenos hoy dirigir a Ud. la presente como sincero mensaje de nuestro reconocimiento hacia su persona como inspirador de la idea de que fuera en la Casa de Salud de ese Centro donde se efectuara la operación, dada la confianza que el cuerpo médico le merecía.— Con la rapidez que debía efectuarse en el caso a que nos referimos y por la indicación del doctor Miguel A. Loredo de que debía procederse con rapidez, trasladó a la Quinta donde hubiemos de recibir muestras de afecto del señor Administrador al ponerse inmediatamente en contacto con el distinguido doctor Rafael Menocal, Director de ese Centro, quien diagnosticó el caso como apendicitis aguda, necesaria de una rápida intervención quirúrgica. A los quince minutos se hallaba nuestra hija en la mesa de operaciones, donde con la sabia intervención de los doctores Roberto Varela Zequeira y Claudio Graña, auxiliados por el estudiante Manuel Arias, la señorita Rosa Bosch y José Tejeiro como enfermeros hubo de procederse a la operación, presenciada por el doctor Menocal y por el Presidente de la Sección da Sanidad señor Jesús Cendán. Durante el tiempo que la operación duró atravesó momentos de verdadera angustia, quería interpretar en aquellos rostros la gravedad del momentos y sólo vislumbraba más un rayo de esperanza que progresivamente aumentó para convertirse en realidad al transcurrir las setenta y dos horas marcadas como críticas de la enfermedad, siempre con la confianza que me inspiraban los doctores Menocal y Varela Zequeira. Los solícitos cuidados de la bondadosa señorita Rosa Bosch, fueron también lenitivos que calmaron un tanto los sufrimientos de la enfermad ayudada por el enfermero nocturno señor Hilario Pereira. Después de todas estas alternativas, hoy al ver nuevamente a nuestra hija alegrando nuestro hogar, queremos hacer público nuestro testimonio de gratitud, que nuevamente quiero hacer llegar a Ud. y a los Doctores Rafael Menocal, Roberto Varela Zequeira, Claudio Graña, señores Manuel Arias, Leonardo Conde, José Tejeiro, Hilario Pereira y señorita Bosch en mi nombre en el de mi esposa y en el de todos los demás familiares. Quedamos de Ud. muy respetuosamente. **(fdo) Fernando VAZQUEZ y Dolores G. de Vázquez.**

Felicitamos con toda sinceridad a los padres de la gentil enferma, al Cuerpo Facultativo de la Casa de Salud «La Benéfica» que cuenta en su seno a los admirados doctores Roberto Varela Zequeira y Claudio Grana y al pedoroso Centro Gallego que merced a sus esfuerzos y desvelos, ha colocado su magnífico Sanatorio a la envidiable altura en que se encuentra actualmente.

Honor a quien honor merece.

EL PANTEON DE LOS DE EL VALLE DE ORO

El día quince del mes actual la Comisión correspondiente ya ha recibido las obras de albañilería, totalmente terminadas del panteón que esta sociedad está construyendo en la Necrópolis de Colón. Para tratar de esto la Junta Directiva pronto habrá de citar a una Junta General, con objeto de solicitar un crédito para revestirlo de mármol.

Para ELLAS y Para ELLOS

CONSULTORIO

Por la Doctora HERMINIA PLANAS

«MI MADRE»

A mi madre le debo haber sido (poeta;
ella vertió en mi alma esa fascina- (ción;
yo, en el hogar, la he visto atesorar, (inquieta,
el viejo «gobelino» y el chinesco «ja- (rrón».

Sueña con los jardines y la verde (glorieta
de un florido Versalles, su noble co- (razón;
ama el fausto mundano lo que en ella (hay de esteta
y adora la elegancia pagana del Tria- (nón.

La ternura que tengo en el alma, (es de ella;
la Piedad, en su vida, brilla como (una estrella,
ante la Ingratitud o entre la Adver- (sidad.

Madre: Si alguna vez caigo en el (desamparo,
¡que florezcan entonces, por un mi- (lagro raro,
los rosales que hoy siembra tu blanca (Caridad!...

Gustavo Sanchez Galarraga.

* * *

Dra. Herminia Planas.
DIARIO DE LA MARINA.
Prado 103.
Habana.

* * *

«SPORTIVA»

Los ejercicios no puede hacerlos con la faja puesta. Quisiera que sobre este punto, hablara con una profesora de gimnasia, para que, mejor informada, le explicara con lujo de detalles.

Hay ejercicios adecuados para reducir el abdomen. Además, una vez que termine de hacerlos y después de la ducha reglamentaria, puede, por todo el resto del día usar la faja.

El modelo que más le recoge es la faja «Esbeltas», Llorens. A este modelo, deben muchas lectoras el haber reducido notablemente. Desde luego, que hay que auxiliarse con el cuidado en las comidas.

Camine todos los días algún tiempo. Con calzado de poco tacón y ropa cómoda. La faja «Esbeltas», Llorens, puede usarla para todas horas.

Hay tipos de diario y de paseo. Elegantísimas en su variedad. Cada una tiene su talla especial y si lo desea o por cualquier detalle, la confeccionan a su medida.

Una señora gruesa, no puede, ni debe ajustar su cuerpo a la faja de menor medida. En este caso, el cuerpo queda mal repartido con perjuicio inminente. La señora Enriqueta, le probará los distintos modelos y sabrá seleccionar el suyo, científicamente. Obispo 97, entre Aguacate y Villegas. Telf. A-9460.

Recuerde que es la misma casa del depilatorio «Infalible».

* * *

EL OPTIMISMO REINA

Es indudable que el hecho de restablecer su solvencia, una de las principales tiendas, que parecía llamada a desaparecer, dado el favor que el público le ha prestado, trae consigo el pensar que todavía se puede gastar...

A más de ésto, ayer abrió sus puertas «La Filosofía». Tienda de ropa de las más antiguas de nuestra Capital y que ha poco desapareció con carácter definitivo.

Hoy, restaurada, hermoseada en todos sus departamentos y con cambio de gerencia, sonríe a una nueva vida, que le deseo de más largos años que sus antecesores.

En este grupo de hombres jóvenes luchadores, encontrará el público, «gente conocidas, que pertenecieron a poderosas firmas y que hoy al ser los nuevos dueños de la antigua «Filosofía», brindan a la Sociedad, lo más nuevo, lo más elegante en todos los ramos.

«Pepe» Gasch y Camín, amigos antiguos, me brindaron la oportunidad de recorrer los distintos departamentos del flamante edificio y quedé encantada.

Una vez más los felicito y deseo que sean en «su casa», lo que fueron en la ajena.

Caballerosos y complacientes con todos.

* * *

AMABLES LECTORAS

Una señorita muy bien preparada, desea ser aceptada en Oficina, Farmacia, Establecimiento, Gabinete o casa particular.

Está muy bien preparada para Oficina, y a la vez puede atender habitaciones y coser o cuidar a señora o señorita sola. Muy dispuesta para cumplir.

Con gusto le pasaré cualquier informe que reciba para ella.

* * *

DE LA MUJER

La mujer sabe que constituye antes que nada, un espectáculo. De ahí que se pase las tres cuartas partes de su vida frente al espejo.

* * *

«TITINA»

Las pulseras en forma de aro, puede usarlas hasta en número de quince. En colores variados; en escala del mismo tono o en matices distintos, armonizando con el traje.

Donde he podido admirar el mayor número de estas pulseras, es en la joyería «Rotary». Las hay preciosas, muy finas, en todas clases, en metal y en pasta. Estas hacen juego con los aretes y collares.

En ambar puede admirarse en una de las vidrieras interiores estos atributos femeninos en la más alta fantasía y en la más exquisita calidad.

Recuerde que está en San Rafael esquina a Consulado.

* * *

NEW YORK
IMPRESIONES DE MODAS

Los trajes de algodón son alegres y juveniles, delicados, de novedad y con un encanto especial.

¡Y lo agradable que son para las noches de verano!

Por lo que se ve en Palm Beach y Cannes, los vestidos de noche de gala, no parecen estar de moda. Lucen muy ostentosos, como si quisieran rebajar el mérito de los materiales de algodón, que son tan finos y caros como ellos.

El encaje es el adorno más popular para estos vestidos, luego cordoncillo, bordado y tul.

¡El gris es siempre elegante e individual! Un vestido de noche en chiffon gris, drapeado con gusto sobre un viso de raso color carne, causó sensación en una reunión social recientemente.

El gris ha sido siempre mi color favorito y me encanta hablar de él.

La mujer de simpatía personal, seductora y distinguida luce encantadora en gris. Quizás sea el gris el que obra estos milagros.

De todos modos, una dama vestida de gris, es siempre romántica y atractiva.

* * *

DELFIN

La Colonia Superior de Agustín Reyes, creo que es la que reúne cuanto desea. Frasco elegante, exquisito perfume, durabilidad del mismo por largas horas, y precio muy razonable.

Para el baño, para fricciones después del mismo, para el rostro, una vez que se afeite o por las mañanas, al hacer su higiene personal, y para las manos. Suaviza la piel.

De venta en todos los establecimientos y farmacias.

* * *

VARIAS PREGUNTONAS

No me molestan en lo absoluto. Tengo verdadero interés en atender a las lectoras en cuanto sea posible.

Hoy vuelve la peluquería «Michel», de San José 5, a tener una extraordinaria exposición de productos de belleza y a brindar a sus favorecedoras la oportunidad de cerciorarse por sus propios ojos de la bondad de los mismos.

Aplicación completamente gratis de la grasa «Greta», para hermosear las pestañas y las cejas, dándole a los ojos un encanto sugestivo desde el momento que termine la aplicación.

El fijo ondas «Permanentina», del señor Riesgo. Exhibición de los distintos peinados y del modelo, especialidad de la casa «Joan Crawford». Que es el que todas prefieren.

Fíjense en el rizo permanente de las empleadas y de la Jefe del Departamento, Nena. Rebajado de precio, para los días que restan de mes.

Desde las ocho comienza la exhibición. Telf. M-8705.

La sordera catarral puede aliviarse.

Hé aquí una manera simple, segura y cómoda de lograrlo sin necesidad de trompetillas molestas ni otros aparatos.

El tener sordera catarral es muy molesto y desconcertador y de aquí que las personas con esa afección sean muy impresionables sobre el asunto. Sin embargo, son muchas las personas con sordera catarral que usan aparatos de oir que llaman la atención a su dolencia. Por esta razón, puede afirmarse que cuantos no oigan bien, sufran zumbidos en los oídos y estén padeciendo sordera catarral se alegrarán de saber que hay un simple remedio que puede confeccionarse en casa a poco costo y que es realmente eficaz para aliviar la desagradable sordera y los zumbidos en los oídos causados por el catarro.

Cómprese en la botica un frasco de una onza de Parmint (doble fuerza) y échese su contenido en ¼ de pinta de agua caliente con un poco de azúcar. Tómese una cucharadita cuatro veces al día.

Este tratemiento deberá, por su acción tonificante, reducir la inflamación del oído medio que habrá causado el catarro, y una vez eliminada la inflamación cesarán los zumbidos en los oídos, el dolor de cabeza, el aturdimiento, y esa dureza del oído deberá desaparecer gradualmente. Toda persona que sufra de catarro, sordera catarral y zumbidos en los oídos deberá probar Parmint. Es agradable de tomar y cuesta muy poco.

No. 9.

GOTOSOS y REUMÁTICOS
En menos de 24 horas, podeis calmar vuestros dolores con el
ESPECÍFICO BÉJEAN
El remédio más ACTIVO prescrito por las autoridades médicas contra
la GOTA, la CIÁTICA los REUMATISMOS
Agudos o Crónicos
y todos los dolores de origen artrítico.
Un solo frasco bastará para convencerse de la rapidez de su acción.
Distribuidores: D. SARRA Dr JOHNSON. TAQUECHEL.
Por mayor: Laboratorios del Doctor BÉJEAN
12 E. 33 St. NEW-YORK. E.U.A.

PAN AMERICAN AIRWAYS, Inc.

comunica por este medio la clausura de sus oficinas de Prado 13 y anuncia que la venta de tickets para su vasto sistema de comunicaciones aéreas interamericanas, incluyendo la línea Miami-Habana, se verificará a partir de ahora en la

CIA. NACIONAL CUBANA DE AVIACION
(Systema Pan American Airways)
NEPTUNO No. 2 entre Prado y Zulueta (frente al Parque Central)

donde sus clientes y el público en general continuará siendo atendidos con el mismo celo y eficiencia de siempre.

Los boletos para la línea aérea nacional HABANA-SANTIAGO-GUANTANAMO, y demás rutas auxiliares seguirán expidiéndose como siempre en estas mismas Oficinas de Neptuno 2, así como en el Aeropuerto Internacional «General Machado» y en el Muelle del Arsenal.

Ponemos a la disposición del público nuestros teléfonos

A-2222 A-6664

para suministrar cuantos informes sean necesarios en relación con nuestros servicios aéreos combinados.

¡ESTAMOS A SU DISPOSICION!

PROTEJA A SUS NIÑOS DEL RAQUITISMO

¡Infeliz del niño raquítico! Desgraciadamente, su número es alarmante. Libre a sus hijos de tal peligro: déles el remedio ideal que ha ayudado el saludable crecimiento de millones de niños: la Emulsión de Scott de aceite puro de hígado de bacalao legítimo de Noruega.

Es alimento - medicina concentrado que enriquece la sangre, fortalece los huesos, da vitalidad. Désela desde hoy mismo.

Rechace toda imitación. Acepte sólo la

EMULSION DE SCOTT
Exija siempre esta marca
RICA EN VITAMINAS

Resultado de las Oposiciones Para Jueces Municipales

Los 30 abogados triunfantes se reunirán hoy a fin de celebrar tan agradable acontecimiento

Por el Auxiliar del Secretario del Tribunal de Oposiciones para Jueces Municipales de Tercera Clase recientemente celebrado, doctor Antonio María Campos de Cárdenas, se facilitó ayer a la prensa la lista de los treinta Letrados que fueron aprobados para cubrir dichas plazas; son los doctores Roberto Tomás García Rivero, que obtuvo la mayor calificación y que se mantuvo en la misma desde los primeros momentos de los ejercicios; José Argote Valdés, distinguido en anteriores oposiciones de los Registros de la Propiedad, Eloy G. Merino Brito; Humberto Hernández Nodarse; Guillermo Morales Núñez; Raúl de los Santos Hernández; Antonio F. Camps Schweip; José F. Fernández Piloto, hijo del Conserje del Tribunal Supremo, señor Ignacio Fernández Pérez; Eduardo Cutié Alvarez; Juan F. Fernández Trujillo; José G. Gumá Barnet; Ricardo Rodríguez Valdés; Lorenzo Negret Valdés; Waldo Medina Méndez; José M. Nodal Gutiérrez; José Hernández Hernández; Antonio M. Viera Machado; Roberto Iglesias Cartaya; Juan E. Delgado González; Enrique J. Fernández Ros; Vicente González Dávalos; Ramón F. Vidal Díaz; Antonio González Parra; Félix G. Pino Delgado; Jorge H. Pérez Bringuier; Humberto Quiñones del Sol; Manuel Veranes Rojas; Henry Salazar Parejo; Gustavo Rodríguez Pérez, Catedrático de Lógica y Cívica del Instituto de Santa Clara, en comisión en el de la Habana, que realizó un gran esfuerzo, a pesar de encontrarse enfermo, y José M. Soublette Sotre.

De esos treinta, obtendrán plaza inmediatamente los nueve primeros, o sean los relacionados desde el doctor García Rivero al doctor Cutié Alvarez, inclusives, quedando seis más, o sean los relacionados hasta el doctor Nodal Gutiérrez para cubrir otras seis plazas una vez que se hayan resuelto las convocatorias de traslado de que están pendientes esos otros juzgados; los quince restantes irán obteniendo plazas a medida que vayan quedando juzgados vacantes.

Los Juzgados a cubrir ahora son los de Mantua, Santa Isabel de las Lajas, San Diego del Valle, Rancho Veloz, Corralillo, Ceja de Pablo, Yateras, Campechuela, Antilla y Sagua de Tánamo, quedando también los quince restantes referidos en situación de poder sustituir a los Presidentes de Juntas Municipales al ser llmados, mientras no obtengan plazas en propiedad.

Los referidos Letrados festejarán su triunfo hoy, jueves, a las ocho y media de la noche, en el Hotel Saratoga, con una comida a la que han invitado a los reporters judiciales por medio del doctor Fernández Piloto.

Como se sabe el Tribunal de Oposiciones estuvo integrado por los doctores Juan Manuel Menocal, Presidente; los magistrados del Tribunal Supremo, doctores Francisco de Rojas y Tarrau y Julio Ortiz Casanova y los de la Sala de la Civil de la Audiencia, doctors Antonio Echevarría y Melchor Fernández Hernández, secretario, al que auxilió el referido doctor Campos de Cárdenas.

TABLERO HURTADO

Cirilo Alfonso Herrera, de San Nicolás 213, acusó a Antonio Castellón Verdecia o Antonio Verdecia, de Factoría 29, de haber dispuesto de un tablero que le entregó para su venta, estimándose perjudicado en dos pesos cincuenta centavos. El tablero fué ocupado en el rastro de Santa Clara 37, propiedad de Félix Cantalicio y Bravo.

¢5 NO MAS DE HIELO
PATENT 9554
SERPENTIN CIRCULAR HIGIENICO
NEVERAS STERLING

M.E.C.D. 2016

Denuncia un Vecino de Vertientes que Varios Individuos Tratan de Apropiarse de dos Grandes Fincas

Dice que penetraron en ellas, echaron sustancias desconocidas en el terreno, y ordenaron cercarlo. Han inscrito el terreno a su nombre, siendo cierto que su dueño no había vendido

VERTIENTES, abril 27. Por telégrafo.—José Salvador Morell Rodríguez, vecino de la finca Los Ciegos, en este barrio, ha denunciado al Juzgado que los señores Ramón Rodríguez, sucesor del Abogado Papito Pichardo y Juan Argilagos, vecinos de Camagüey, tratan de despojarlo de las fincas Los Ciegos y Los Angeles, compuestas ambas de ciento cinco caballerías de tierra y monte. Con motivo de haber fallecido Miguel Betancourt, dueño de la finca y herederos de él Miguel y Manuel Agustín Betancourt, que vivían en la plaza Agramonte, en Camagüey, el año 1900. El denunciante expresa que entró como encargado de dichas fincas con el señor Betancourt y muerto éste, continuaron sus hijos, a los que vió por última vez en 1903. Salvador Font, administrador de la causa Boy y Rodríguez, de Camagüey, compró para esa firma maderas de dichas fincas y fallecido Font, la casa Boy y Rodríguez siguió sacando maderas hasta el a.o 1910, pidiéndole siempre permiso al denunciante, que creía existía aun el negocio de la venta de la madera entre los herederos de Betancourt y la sucesión de la casa.

Ha sabido ahora Morell que dicho contrato terminó hace tiempo y que la sucesión de Ramón Rodríguez o Papito Pichardo y Juan Argilagos tratan de apropiarse de las fincas, como antes decimos, agregando que Argilagos, su hijo Rafael y Julián y Leonardo Benítez, penetraron en las propiedades, echándole en la manigua sustancias desconocidas y diciendo que tumbaran la madera y cercaran la finca.

Según el denunciante, dicen los acusados que el doctor Pichardo hizo hace tiempo las escrituras para demostrar que la finca es de ellos, pero a Morell le constar que la sucesión de Betancourt no vendió las fincas y en el Registro de la Propiedad no aparece tal operación.

Está convencido Morell de que todo es una trama para apropiarse de esas propiedades, que le pertenecen a él por derecho de posesión, ya que lleva treinta y dos años de trabajos como encargado de las mismas.

Y termina diciendo que hace tres años, uno de los referidos acusados, extrajo madera de la finca Los Ciegos, utilizando una guía forestal expedida por la Alcaldía del barrio de San Pedro, demostrando esto que no son propietarios de Los Ciegos. Supone que vive aún Floragel Betancourt Coubi, nieto de Miguel Betancourt, que residía en la finca La Redonda, próxima a Camagüey. Continuaremos informando.

CORRESPONSAL.

EL SEPELIO DEL SR. G. SOLIS

MADRUGA, abril 27.— Ayer se verificó en este Término el acto de la traslación del cadáver del que en vida se llamó Gabino Solís, persona muy estimada en esta sociedad.

El sepelio constituyó una verdadera manifestación de duelo.

G. Alonso,

CORRESPONSAL.

Use **Resinol** para esa molesta picazón

Sus ingredientes calmantes suprimen casi instantáneamente la comezón. Alivia el dolor y comienza en seguida a sanar. Inofensivo para el cutis más delicado e irritado, fácil y económico de aplicar. Todas las droguerías venden Ungüento Resinol. ¡Pruébelo!

Muestra gratis. Resinol, Dept. 55, Baltimore, Md.

RADIO Y ELECTRICIDAD

Por ALBERTO GIRÓ

UN GRAN PROGRAMA ARTISTICO OFRECERA ESTA NOCHE EL «DIARIO DE LA MARINA» DESDE LA EMISORA CMW

Con la valiosa cooperación de los notables artistas, Elisa Padilla, soprano, Juan González, barítono, Jesús Linares, tenor y José Antonio Quintana, pianista, ofrecerá esta noche el DIARIO DE LA MARINA, una selecta audición desde la emisora CMW.

El programa combinado, no puede ser más interesante. A continuación ofrecemos los detalles y prometemos ocuparnos del mismo, en nuestra página de Radio del sábado próximo.

Elisa Padilla (soprano) Juan González (barítono), Jesús Linares (tenor), José Antonio Quintana (pianista).

1o. Rimpante (Toselli) soprano, Elisa Padilla.

2o. Napolitana (Capirá) barítono Juan González.

3o. Gotas de amor (Lara) tenor Jesús Linares.

4o. Staccato Suetude (Rubinstein) solo de piano, José A. Quintana.

5o. Tema y variaciones (Proch), soprano Elisa Padilla.

6o. Serenata Española, barítono Juan González.

7o. Margaritas (Greves) tenor Jesús Linares.

8o. Sherzo en Si Bemol (Chopin), solo de piano, José A. Quintana.

9o. Rigoletto (Aria), soprano Elisa Padilla.

10o. Nunca Digas, (Lara) tenor Jesús Linares.

11o. Monísima (Lara) Jesús Linares.

12o. Rigoletto, (dúo), soprano Elisa Padilla y barítono Juan González.

LA HORA «CROSLEY», ESTA NOCHE, PRESENTARA UN ATRACTIVO PROGRAMA

Hoy, jueves, ofrecerá la Crosley un magnífico programa desde la estación CMCD, el cual estará a cargo de la soprano Mercedes Menéndez, la arpista Margarita Montero de Inclán, la pianista y directora de esta audición, señora Sarita Justin, y el barítono Rafael Pradas.

Seguidamente damos a conocer los detalles:

1. Marinella, de la canción del Olvido, Mercedes Menéndez (soprano).

2. Botero del Volga, de Salcedo, Margarita Montero (arpa).

3. Duo de la Parranda, Mercedes Menéndez, Rafael Prada, (barítono).

4. Vals capricho, original de Sarah Justiz, autora, al piano.

5. Cuando me vaya, de la Grever, Mercedes Menéndez.

6. El Dictador de Millan, Rafael Prada (barítono).

7. At Dawning, M. Montero (arpa).

8. La gitana de J. del Moral, Rafael Prada.

9. Canción de los marineros, de Shanner, M. Montero (arpa).

10. Ojillos negros, de Falla, Mercedes Menéndez.

11. Danza, El Florero de S. Justiz.

12. Tierra de España, M. Montero (arpa).

13. Entrada de Juan, de los Gavilanes, R. Prada.

14. Dúo de los Gavilanes, Prada y Menéndez.

TRÁSMISIONES PARA HOY

C M W 588 Kc. 510 m.

7.30 a. m. Diario Hablado.
11.00 a. m. Nena Cuenco y Julio García Coronel.
12.00 . Sección Social.
1.00 p. m. Diario Hablado.
2.00 p. m. Enma López Seña.
3.00 p. m. Receso.
5.00 p. m. Orquesta de Corman.
6.00 p. m. Diario Hablado.
7.00 p. m. Hora Elegante: Programa por El Duo del Radio, Carmelina y Arturo, María de los Angeles Espino, pianista solista, esposos Martínez, guitarra y piano.
8.00 p. m. Grupo La Fama.
9.00 p. m. Concierto del DIARIO DE LA MARINA.
10.00 p. m. Mosaicos comerciales.
12.00 p. m. Programa de Larga Distancia.
2.00 p. m. Buenos Dias.

C M C 840 Kc. 356 m.

Trasmitirá de 8 a 11 p. m.

C M K 730 Kc. 410.9 m.

Trasmitirá de 11 a .m. a 3 p. m. y de 6 y 30 a 10 p. m.

C M B T 790 Kc. 379.5 m.

De 8 a 11 p. m. Programas variados.

C M B Z 1010 Kc. 296 m.

De 9 a 10 de la mañana, de 3 a 4 de 6 a 7 y de 8 a 11 p. m.

C M B 1 1444 Kc. 207.7 m.

De 11 a 12 m. y de 4 y 30 a 7 y 30 p. m.

C M C D 925 Kc. 324 m.

Trasmite de 12 m. a 2 p. m. y a las 9 p. m. Concierto «Radio Crosley».

C M X 890 Kc. 336.9 m.

Trasmite de 11 a . m. a 1 y 30 p. m. y de 8 a 10 p. m.

W. L. W. 700 Kc. 428 m. Cincinnati.

Crosley Radio Corporation.
7.00 p. m. Pietro Mani.
7.15 p. m. Drama, 7.30 p. m. Orquesta, Canciones y Diálogo.
8.30 p. m. Comedia, tenor y orquesta.
10.00 p. m. Drama; 10.30 p. m. Canciones.
11.30 p. m. Conjunto de cuerda.
12.00 p. m. Orquesta.

W Q A M 560 Kc. 535 m. Miami.

10.00 a. m. Banda, Canciones; Orquesta y otros.
1.00 p. m. Noticias; Orquesta y Banda de concierto.
3.45 p. m. Orquesta y tenor; 4.45 p. m. Melodías; 5.15 p. m. Duo.
6.00 p. m. Adele Vasa, soprano; 6.15 p. m. Orquesta; Cuarteto y conjunto.

CMW

588 KILCS

A LAS 5.00 P.M.

Audición de música cubana bailable, por la famosa

Orquesta de CORMAN

con el más fino de los cantadores cubanos Luisito Valdés.

A LAS 7.00 P.M.

Hora Elegante; Programa por "El Duo de Radio", Carmelina y Arturo ;María de los Angeles Espino, pianista solista; Esposos Martínez, guitarra y piano.

Los mejores programas siempre son radiados por la C. M. W.

Economía y satisfacción en la marca del triángulo

Viboreñas

SEÑORITA GUILLERMINA FOYO

En deuda estaba con tan bella y admirada amiga. Directora de la hermosa y siempre celebrada orquesta ENSUEÑO, y hoy deseo saldarla con todos sus intereses.

Correspondiendo a la buena amistad que siempre Guillermina, como sus hermanas, me han dispensado, tomando parte en todas las fiestas cuya organización me fué encomendada, les debía una visita, y quise sorprenderlas en pleno ensayo, la víspera del día que se trasladarían a Caraballo, para amenizar una gran fiesta que allí se efectuó, y en la que triunfaron, como siempre, con su moderno y extenso repertorio.

Es de hacerse notar que la orquesta ENSUEÑO desde que se inició a la fecha, y pasan de dos años, ha permanecido invariable en sus componentes, que las mismas señoritas que hoy con regocijo ven sus nombres resaltar entre los mejores conjuntos musicales, son las que desde el principio han luchado por darle el nombre y el prestigio artístico que disfruta, ese ENSUEÑO, trocado ya en tan hermosa realidad, debido al carácter tesonero de Guillermina Foyo, diferenciándose de otros conjuntos que han adquirido su fama a expensas de sus fundadores, y Guillermina es la fundadora y su ENSUEÑO es solo producto de su inteligencia, llevándola al puesto de honor que todos le conceden.

Y entre bellas y atentas amigas y escuchando buena música, transcurrieron las horas velozmente en aquel coquetón templo del Arte.

Admita Guillermina lo anterior con el egoismo, según dice ella, de quien puso 'su granito de arena», y está muy orgullosa de haberlo hecho.

UNA INVITACION

La he recibido de Monseñor Manuel Ruiz, Arzobispo de la Habana, el doctor Juan Antonio Mendoza y el estimado amigo doctor Arturo Fernández, Oficiales de los Caballeros de Colón, para el curso de conferencias que se están celebrando en el salón de actos del convento de San Francisco, a las diez y media de la mañana, el próximo domingo y los dos siguientes.

Muy agradecido permanezco a tan distinguidos amigos por su cortesía

PRIMER RECIBO DE VERANO

Lo celebrará mañana, y bailable, la Directiva del Club de Comunicaciones que preside el siempre deferente amigo señor Liberato López Fundora, a las nueve de la noche, en sus elegantes salones del Paseo de Martí.

Desde luego, el traje de los caballeros será de verano.

Acuso recibo al amigo Liberato por su invitación.

SRTA. VALERIA RODRIGUEZ HERRERO

Celebra hoy su cumpleaños y sus días tan bella vecinita, una trigueñita de soberana belleza.

Hasta su hogar hago llegar mis expresivos votos por que siempre disfrute de la más dichosa vida, lamentando haya tenido que suspender su recibo, lo que así advierto.

CASINO VIBOREÑO

En este nuevo Club que tiene por Presidente al querido amigo Edulfo Ruiz Medina, y en su local de la calle de Cocos, han comenzado las obras de construcción de la gran pista de patines así como tambien el floor de basket—ball.

El día 20 de mayo será inaugurado el CASINO VIBOREÑO con una tarde bailable, y pronto se empezará a invitar a las mas conocidas familias a esta su primera y brillante fiesta, a la que han de seguir muchos en la estación actual.

DE SANTOS SUAREZ

Nueva residencia.

Para la casa calle de Marques de la Torre número 41 han trasladado su residencia los estimados esposos señora Dolores Garrido y señor Celestino Veiga.

Mucho les agradezco su cortesía ofreciéndomela, y por su encargo lo hago a sus amistades, deseándoles les sea muy próspera, con sus hijas María, Evangelina, Andreita y Estrella.

FUNCION EN APOLO

Esta noche en este teatro se efectúa la función extraordinaria que ha organizado el estimado amigo Manolo Berdejo.

La compañía Segarra Redón pone en escena el drama HIJA Y MADRE, completando el programa numerosas variedades.

TEATRO MENDOZA

Gran entusiasmo existe para asistir el próximo sábado día 30 a la función extraordinaria que se celebrará en este teatro de Santa Catalina y Juan Delgado, organizada por la culta dama María Dominguez, Directora del acreditado colegio Santa Teresita del Niño Jesús, tomando parte un bello grupo de sus alumnas, y las señoritas Hildelisa Ruiz Sardiñas, María Engracia Chacón, la soprano Cristina Hidalgo acompañada al piano por la profesora del colegio señora Rosa Sotelo de Cárdenas, el joven F. Vidal, Tomás Cuervo, René Cabezas y la orquesta ORBE.

La función será a las cinco de la tarde, y solo cuesta el billete veinte centavos, lo que hace esperar un gran lleno.

Prometo a la señora Dominguez publicar completo ese día el atractivo programa

CUPIDO

El pequeño y sabichoso dios se ha trasladado en estos días a la pintoresca barriada santosuarence, para anotar un nuevo triunfo entre una de sus más lindas flores

Señorita gentilísima, muy bella y hermosa trigueña, que siempre ha merecido de mí los elogios que dedico a las soberanas como ella.

Urbano del Castillo.

EL ÚNICO

UN POQUITO DE HISTORIA

La firma de Henry K. Wampole y Cía. se estableció en Filadelfia, en el 1872, y ha acreditado su nombre por el simple mérito de sus productos, que los médicos vienen recomendando desde entonces.

La PREPARACION DE WAMPOLE, basada en un método nuevo y original de obtener el Extracto de Hígado de Bacalao—*despojado del aceite y de la grasa*—fué perfeccionada en sus laboratorios en el 1880.

En el 1888, Armand Gautier, sabio profesor de Química Biológica de la Facultad de Medicina de París, estableció el hecho de que *las virtudes medicinales del hígado de bacalao son debidas a la presencia de las leucomainas que contiene, y no a la grasa.*

En el presente año, la casa de Henry K. Wampole y Cía., continúa elaborando en sus laboratorios de Filadelfia, la PREPARACION auténtica DE WAMPOLE, que contiene el Extracto derivado por el proceso original y exclusivo, y en la que *no entran para nada los Extractos comerciales* de hígado de bacalao.

Para las toses . . . los catarros . . . la bronquitis . . . el raquitismo . . . la anemia, la debilidad y el cansancio . . . en una palabra para fortalecer el organismo, enriquecer la sangre y aumentar la resistencia contra las enfermedades consuntivas, hoy como entonces, no hay más que una PREPARACION auténtica DE WAMPOLE. Medio siglo de buena acogida, no es una friolera! Convénzace usted mismo—

¡COMPRE UN FRASCO!

WAMPOLE

M.E.C.D. 2016

Se Aclara Quiénes Podrán Votar en los Comicios Primarios de Oriente y de los Otros Términos

Información Telegráfica del Interior de la Isla

POR NUESTROS CORRESPONSALES

EL AMOR HACIENDO ESTRAGOS

SANTA CLARA, abril 27. — Tres jóvenes, Mercedes Arcija, vecina de Mayajigua, por contrariedades amorosas y utilizando una navaja barbera, se infirió un tremendo tajo en el cuello y de cuya herida es casi seguro que no pueda sanar.

María León Cabrera, vecina de San Fernando de Camarones, también por contrariedades amorosas roció sus vestidos con brillantina, con idea de darse luego fuego, pero su madre Pilar Cabrera, advirtió a tiempo los propósitos de su hija e impidió que cometiera el suicidio.

El otro caso de suicidio lo cometió la joven Elena Delgado Pérez, vecina de Buenavista, quien ingirió una cantidad de Polvos Verdes de París, produciéndose una gravísima intoxicación.

Amenazada

Gregoria Acea vecina del poblado de Abreus, ha denunciado a las autoridades que Augusto Rivalta, la ha amenazado de muerte ignorando qué motivos tiene para ello, pero temiendo que cumpla su dicho.

Otro caso análogo

Andrés Reyes, vecino de San Francisco, dió cuenta de que su hija Otanida Isabel Reyes, que se encuentra recluida en su lecho, por haber dado a luz recientemente, se le presentó en su habitación el padre del hombre que ella ha acusado por determinado delito y quien se hacía acompañar por Juan Medina, quien se hacía pasar como abogado de Fomento, la amenazaron de muerte, sino retiraba la acusación que había formulado.—Armando Machado, Corresponsal.

FATALIDAD DE UN PADRE

BAIRE, abril 27.—En el punto conocidop or El Cepillo, del barrio de Brito, el vecino Wenceslao Pérez que estaba tendiendo una soga, se dispuso a dar un corte con el machete que portaba para cortar el extremo alcanzando con el mismo a su menor hijo Heriberto Pérez Leiva.

El infortunado padre loco de dolor se lamenta de haberse convertido en un delincuente sobre la persona de su querido hijo.

Las autoridades militares actuaron en este doloroso hecho trasladando lo actuado a las autoridades civiles.—Corresponsal.

SE HIERE GRAVEMENTE EN UNA MANO CORTANDO CAÑA, EN BACUNAYAGUA

MATANZAS, abril 27.—Ha sido conducido a esta ciudad, procedente de Bacunayagua y asistido en la Casa de Socorro, de una grave herida que se produjo en la mano izquierda, con ocasión de estar cortando caña en la finca Isabel, donde reside el campesino Juan Tío y Deigado, de Matanzas, de veintisiete años, soltero, el que ha sido trasladado al Hospital Civil para su curación.

Causa por robo

El juez de Sabanilla ha informado al fiscal de esta Audiencia, haber iniciado causa por robo a Pedro Domínguez, en la finca Mandéjar, de dicho Término y al cual le violentaron la puerta de la casa, sustrayéndole cincuenta pesos y un revólver Colt, ignorándose quiénes hayan sido los autores del hecho.

Procesamientos

El juez de Cárdenas ha dictado auto de procesamiento contra Cristóbal Calderón del Valle, en causa número 274, por estafa, señalándole fianza de trescientos pesos para poder disfrutar de libertad provisional.

El juez de Instrucción de esta ciudad ha decretado el procesamiento de Remigio Pérez García, a quien se acusa en causa número 68 por infracción de la Ley del Censo.

CORRESPONSAL.

NUMEROSOS ROBOS SE HAN REALIZADO EN CABEZAS EN LOS MAS CENTRICOS LUGARES

CABEBAS, abril 27.— En los lugares más céntricos de este pueblo se han venido realizando diversos robos, sin que hasta ahora hayan sido descubiertos los autores de los mismos.

El último robo realizado aquí, consistió en llevarse los cacos del establecimiento propiedad del señor Luis Ruano Martínez, situado en la calle de Independencia, víveres, laterías y otros objetos.

Tampoco se tienen sospechas siquiera de quienes puedan ser los autores del hecho, quienes están, por lo visto, muy seguros de mantenerse en la impunidad.

Capote,

CORRESPONSAL

SENTIDO FALLECIMIENTO

GÜIRA DE MACURIJES, abril 27. Con gran sentimiento fué recibida en esta la noticia del fallecimiento ocurrido en la capital del antiguo vecino don Nicolás Santana, por los largos años que llevaba viviendo entre nosotros, hasta el punto de llegar a considerarse casi como una institución nuestra. Por su honradez y hombría de bien su muerte causa profunda pena en el seno de esta sociedad.

Llegue a sus hijos y demás familiares, en estas líneas, el testimonio de condolencia del pueblo en general y del mío particular.

CORRESPONSAL.

CONVOCATORIA A COMICIOS DE POPULARES EN MANGUITO

MANGUITO, abril 27.—La Junta Municipal Electoral de este término, ha hecho la convocatoria para las elecciones del Partido Popular Cubano, en el colegio del barrio de Manguito, el próximo día primero de Mayo, obedeciendo a una disposición del Tribunal Superior Electoral.

El electorado se muestra decidido a sacar triunfante la candidatura del señor Sinforiano Rodríguez y Francisco Guerra, que convienen con los intereses de Oscar Montalvo Cartaya, quien estará aquí en dicho día.

Corresponsal.

GRAN ENTUSIASMO PARA LA VERBENA DE PALMIRA LOS DIAS 28, 29 Y 30

CIENFUEGOS, abril 27.—Dado el precedente éxito de otros años, existe gran entusiasmo para la verbena que se verificará en Palmira, durante los días 28, 29 y 30 del actual y 5, 6 y 8 del entrante mayo, en cuyas fiestas brillantes habrá kioskos, cabarets, tómbolas, pozo mágico, un ingenito, parque infantil, entre otros numerosísimos atractivos más que han de atraer infinidad de elementos de distintas poblaciones cercanas y de algunas otras provincias.

Estas fiestas han sido organizadas debidamente autorizadas, por la Sociedad Liceo, con fines puramente benéficos.

Corresponsal.

VISTA DE HABEAS-CORPUS EN LA AUDIENCIA MATANCERA

MATANZAS, abril 27.—En horas de la tarde de ayer conforme estaba anunciado, tuvo efecto el acto de la celebración de la vista del recurso de habeas-corpus, interpuesto por el doctor Mario Jordán, a nombre del alcalde de Los Arabos, Oscar Ramón Padrón, quien como se sabe se encuentra excluído del beneficio de toda fianza, en causa por malversación de caudales, causa instruída en el juzgado de Colón.

Impugnó el recurso, con argumentaciones sólidas, el fiscal doctor César Fernández Poyo. El doctor Jordán interesó la libertad de su representado. La sala, después de deliberar, acordó señalarle fianza de diez mil pesos, que prestará en el propio juzgado de Colón.

Corresponsal.

SOLUCIONADO EL CONFLICTO OBRERO DEL CENTRAL TRINIDAD

TRINIDAD, abril 27. Ha sido solucionado el problema de la paga de los obreros del central Trinidad por mediación del capitán de la Rural Raúl d elos Santos y del abogado defensor de los obreros, doctor Agustín Aguirre, pagando la administración a los empleados y jornaleros, el setenta por ciento de las cantidades mayores de diez pesos e integras las menores de dicha cantidad. Los obreros representados por el Dr. Aguirre se encuentran satisfechos de sus gestiones y del capitán de la Rural por su imparcialidad

Corresponsal.

VERBENA EN PERSPECTIVA

LOS PALACIOS, abril 27. Los días treinta de abril y dos de mayo se celebrarán en este pueblo en los salones «Juan González» una verbena a beneficio de la colonia Española de este pueblo para la que reina un entusiasmo indescriptible. Habrá juegos lícitos de todas clases, amenizando la Orquesta Corman, de la capital, los tres días de fiesta. El Presidente Mariano Méndez labora tesoneramente por el éxito de las mismas.

Corresponsal.

SE UNIRAN PARA LA CAMPAÑA DE LOS COMICIOS DEL DIA 1 DE NOVIEMBRE EN SAN NICOLAS

SAN NICOLAS, abril 27.—En el día de ayer acordaron unirse para llevar a cabo la campaña comicial del próximo día primero de noviembre. Los jefes de las distintas tendencias existentes en el seno del liberalismo de este Término, comandante José Valera Pérez y José Soto Soto, llevarán de candidato a la Alcaldía, como se esperaba, al señor Valera, habiendo intermediado en el pacto celebrado Viriato Gutiérrez y el presidente de la Cámara de Representantes, doctor Felo Guas.

Los liberales de este Término se muestran unánimemente regocijados y tienen fe plena en su triunfo.

CORRESPONSAL.

JUICIO

SANTIAGO DE CUBA, abril 27.—Hoy celebróse el juicio contra Esmerardo Díaz Lorente, para quien se pedía la pena de diecisiete años por delito de homicidio. Después de la prueba testifical, favorable al procesado, el fiscal retiró la acusación quedando libre aquél.

Lo defendía el doctor Eduardo Acha.

CORRESPONSAL.

FALLECIO UN RICO TERRATENIENTE

BAIRE, abril 27.

Ayer falleció en Santiago de Cuba el rico terrateniente señor Manuel Fernández Garces, hijo de este pueblo, a quien por voluntad expresa de sus familiares se dará sepultura en la Necrópolis de ésta; hoy a las cuatro de la tarde fué traído, acompañando el cortejo numerosos amigos, rindiéndole el último tributo despidiendo el duelo el señor Pedro Díaz, almacenista y presidente de la Cámara de Comercio de aquella plaza. A sus familiares todos hacemos llegar nuestra condolencia.

Corresponsal.

UN VUELCO CON VARIOS LESIONADOS

CAMAGUEY, abril 27.

A las cuatro de esta madrugada se volcó en la carretera central, cerca de esta ciudad, frente a la finca Santa Teresa, la máquina propiedad de Manuel Benítez González, de Cerro 651, en esa ciudad, manejada por Jacinto Castillo Badio, de Manrique 188, también de ésa. Al acudir la policía comprobó que la máquina quedó destrozada, encontrando tres personas lesionadas y sin conocimiento una de ellas. Se nombran Concepción García de Peralta, de 19 años, soltera, residente en Santiago de Cuba, que sufrió, entre otras lesiones, la fractura de las costillas del lado derecho; Florencia Hernández, de Palo Seco, leve; Julián Caraballo, de Santiago de Cuba, leve. El chauffeur Jacinto Castillo, también resultó levemente herido y el propietario ileso. Jesús Pier, de Falcón que viajaba en la máquina, declaró que el accidente se debió a la imprudencia del que conducía un carro de leche, el que iba dormido y no oyó el claxon, perdiendo el control y haciendo zigzag, obligando al chauffeur a desviarse, yéndose contra la cuneta. El vigilante de la carretera, Rafael Soria, declara responsable al chauffeur, a quien multó por exceso de velocidad, a veinte pesos; el carrero desapareció; el chauffeur Castillo fué puesto en libertad esta tarde.

Corresponsal.

HASTA SANTIAGO DE CUBA

UNION DE REYES, abril 27.

De paso para Santiago de Cuba estuvo en esta población el joven Antonio Rodríguez, que residió aquí cuando niño, en viaje de propaganda comercial de varias casas habaneras. Rodríguez hace el viaje en bicicleta desde la Habana a Oriente.

Corresponsal.

MURIO ENVENENADA UNA PROFESORA

GUANABACOA, abril 27.

Próximamente a las doce del día de hoy fué conducida a la casa de socorro la señorita Celia Hernández Bassetti, profesora de instrucción pública, vecina de Padilla 12, la que falleció en la mesa de operaciones, certificando el doctor Sánchez Zayas que la muerte se debió a intoxicación grave, dándose cuenta al juzgado y entregándose el cadáver a los familiares, con la obligación de presentarlo mañana para la práctica de la autopsia.

En la residencia de los familiares donde está tendido el cadáver de la señorita Hernández Bassetti, se personaron los doctores Gustavo Cardelle, Miguel de Castro, Leandro López Blanco e Ignacio Sánchez Zayas, reconociendo de nuevo el cadáver y manifestando que, en efecto, había muerto al parecer por envenenamiento.

La extinta prestaba servicios en Cojímar donde era muy estimada. Se supone que atentara contra su vida por contrariedades amorosas.

Cortés.

Información Política

Sardiñas será el Presidente de la Provincial Conservadora de la Habana.—Félix del Prado dice a los delegados del interior que la Nacional no se reunirá en su primera convocatoria, por no haberse aún constituído todas las Provinciales.—Acuerdos del Tribunal Superior Electoral sobre sesiones de la Municipal Popular de San José de las Lajas.—Separados los reclamantes en los recursos conservadores de Marianao.—Morón celebra el triunfo renacentista.—Fiestas asbertistas y progresistas.—La Municipal Electoral y el Comandante Recio consultan al Tribunal.—Otras noticias

TRIBUNAL SUPERIOR ELECTORAL

El Partido Popular en San José de las Lajas.—Se dictó ayer sentencia declarando sin lugar la reclamación del procurador Agustín Castellanos que pidió la nulidad de la sesión de la Asamblea Municipal Popular de San José de las Lajas de 13 de marzo último.

Los delegados populares de San José de las Lajas.—El Tribunal dictó ayer otra resolución por la que declara con lugar la reclamación del procurador Alfredo Riquelme, contra la convocatoria de Teodoro de la Roca, de catorce de marzo último para sesión de la Asamblea de Delegados del Partido Popular en San José de las Lajas, con el carácter de segunda, así como contra los acuerdos de la sesión del 20 del propio mes de dicha asamblea; se declara nula la convocatoria y sesión y los acuerdos en la misma adoptados.

Separados de la reclamación conservadora de Marianao.—Se ha tenido por separados a algunos de los relamantes que impugnaban la sesión del 24 de marzo del año en curso del Comité Ejecutivo Municipal conservador de Marianao y convocatoria de ese organismo de 28 del propio mes para celebrar sesión el 9 del actual. El Tribunal, en vista de que el número de reclamantes sólo llega a nueve, menor del fijado por el artículo 283 del Código Electoral, acordó sobreseer el expediente disponiéndose su archivo.

Los que pueden votar en las próximas elecciones.—Habiéndose consultado al Tribunal sobre los afiliados que pueden votar en las nuevas elecciones que habrán de celebrar las asambleas primarias de los barrios en cumplimiento de sentencia judicial, acordó circular a las Juntas Provinciales, para que a su vez lo hagan a las Municipales, recordándoles que a virtud de lo dispuesto sólo pueden votar en ellas los afiliados con los certificados expedidos y entregados por las comisiones de inscripción en la provincia de Oriente, hasta el 7 de febrero del año actual en que quedaron cerrados los registros de afiliados de dicha provincia, y hasta el día 17 de enero en que quedaron cerrados los registros de afiliados en los demás términos en que ha de repetirse la elección primaria.

Las elecciones populares de Guadalupe.—La Municipal de la Habana remitió certificación al Tribunal del acuerdo tomado en la sesión del 21 del actual, por el que se dió por enterada de la sentencia del juez de primera instancia del Oeste, de esta capital, confirmada por la Audiencia, declarando nula la elección de la Asamblea Popular del barrio de Guadalupe en cuanto a los cargos de delegados a la Municipal y ordenando la celebración de una nueva elección, por lo que en atención a la naturaleza especial del caso lo eleva a la Superioridad a fin de que resuelva acerca de la reunión en sesión ordinaria y pública de esa Asamblea, así como si la nueva elección ha de concretarse al Comité de barrio y a los delegados a la Municipal; el Tribunal contestó a dicho organismo que se esté a lo resuelto en la sentencia y a lo dispuesto en la instrucción general Serie A número 129, procediendo a la celebración de las elecciones únicamente en cuanto a los delegados, conforme ordena dicha sentencia.

La política en Camagüey.—Y a escritio del señor Enrique Recio solicitando se le den facultades a la Municipal de Camagüey para que pueda hacer la designación del local en que habrán de celebrarse las elecciones en el barrio de Limones, ya que el fallo declaró la nulidad, porque la anterior fué en un local de difícil acceso; el Tribunal le contestó que no ha lugar por no estimarlo procedente y que la instrucción que invoca, la 129, da facultad al Tribunal de acortar plazos para el caso que regule todo precepto referido a los mismos, aparte de que no se dice que sean cuatro días precisamente, sino que no sean menor de cuatro días.

Vito Candia, presidente de los conservadores de la provincia. Esa fué la noticia que estremeció ayer los bolsines y corrillos de los afiliados a ese partido. Las declaraciones de un joven y distinguido abogado en un periódico de la mañana, así lo indicaban. Pero el repórter, que estó al hilo en el proceso conservador de la Habana, sonrió. Simplemente sonrió. No obstante, todo podía ser. Vito Candia es un elemento de extraordinario dinamismo, con fuerzas propias, con muchos servicios prestados, y muchos delegados adictos.

Sardiñas, ágil, tenaz, incansable, como en sus mejores días e impulsado por Albarrán, estaba señalado para presidir de nuevo a los conservadores. Y en vísperas casi de la reunión de la Asamblea Provincial resultaba difícil el cambio. Sin embargo...

Para disipar dudas, nos encontramos en la tarde de ayer con una persona de la completa intimidad de Vito Candia, de los que le secundan en sus labores políticas, de los que están enterados de todo lo relacionado con Vito.

Y esa persona nos aseguró que Candia ni siquiera aspiraba a esa posición. «Es verdad—nos dijo—que que muchos delegados se le han acercado en los últimos días ratificándole su adhesión, cosa que profundamente ha agradecido, pero de ahí no ha pasado. Albarrán con el ejército de sus delegados, y Vito, con los suyos, apoyan a Sardiñas, y Sardiñas, que aspira a la Presidencia y a un acta de representante será presidente y representante.»

DECLARACIONES DE FELIX DEL PRADO

El señor Félix del Prado, presidente del Comité Ejecutivo Nacional del Partido Conservador Nacional nos dice que ha convocado a la Asamblea del partido para el segundo domingo de mayo, en cumplimiento de un precepto de los Estatutos del Partido que lo dispone así, pero como se sabe que dicha reunión no se celebrará toda vez que faltan por reorganizarse dos o tres ejecutivos provinciales, será necesario esperar que lo estén para llevar a cabo dicha reunión de la Nacional.

El señor del Prado desea avisar por este medio a los delegados de provincias para qué no concurran inútilmente a esta primera reunión, pero que estén al tanto de la segunda convocatoria para que no falten.

LIBERALES DE GUADALUPE

En Campanario 114, altos, ha quedado constituída la delegación de la Juventud Liberal de la Provincia de la Habana, del barrio de Guadalupe.

Presidió el acto el que lo es del Directorio, señor Carlos A. Cadaval, tomando posesión la directiva electa que estará presidida por el joven Francisco Muñoz y con Rogelio Díaz Paz en la secretaría.

La constitución de la delegación en el barrio de Manuel de la Cruz, ha sido suspendida hasta nuevo aviso.

MONTORO ASPIRA A CONSEJERO

El joven doctor Oscar Montoro, distinguido abogado, valor del conservatismo, ha venido desenvolviendo sus últimas actividades políticas con vistas a un acta de consejero provincial.

Respaldado por su término, Marianao, y con gran núcleos de amigos en la provincia, Oscar Montoro se dispone a la lucha.

FIESTA POLITICA EN EL CERRO

El señor Jesús Lorenzo nos da cuenta de la fiesta que celebraron últimamente los renacentistas, con motivo de la constitución del Comité provincial del Cerro y en la cual hicieron uso de la palabra con gran elocuencia el joven Quintín Echevarría Norman y el doctor Antonio Benítez.

CELEBRANDO EL TRIUNFO RENACENTISTA

MORON, abril 27.

Anoche se celebró en el barrio Este una grandiosa fiesta renacentista con asistencia de más de quinientas personas, haciendo uso de la palabra Manuel Angulo, José Camote, doctor Venegas, Leocadio Alvarez, doctor Leiseca y el general Ruiz Esperón, llevándose a cabo la proclamación de la candidatura senatorial del doctor Céspedes. Todos los oradores tuvieron frases de encomio para el general Machado, doctor Céspedes y el comandante Recio. A las once terminó el acto. Esta fiesta fué con motivo de celebrarse el triunfo alcanzado con el fallo de la Audiencia anulando seis colegios donde había triunfado la tendencia villenista. Mañana habrá un gran acto político en Pina, de la tendencia renacentista.

CORRESPONSAL.

FIESTA ASBERTISTA

Una importante reunión a la que asistieron en casi su totalidad los miembros del Comité Gestor Municipal del Partido Renovación Nacional y delegaciones de todos los barrios de la Habana, se efectuó anoche en la residencia del general Ernesto Asbert, ex gobernador de esta provincia. Presidió el doctor Miguel Angel Céspedes y actuó de secretario Marco Antonio Dolz. Entre aplausos fué leído íntegro el programa doctrinal del nuevo partido que se está organizando bajo la suprema jefatura del general Asbert.

Nota simpática de la fiesta de anoche fué el estreno de la Banda Asbert, conjunto musical integrado por veinticinco profesores y que está dirigida por el maestro Joseíto Ramírez, la cual ejecutó varias piezas de su repertorio.

Hicieron uso de la palabra de manera elocuente los doctores Pérez Lerena y Arturo González Alfonso.

LOS PROGRESISTAS

Los progresistas del barrio de Santa Clara se reunieron en Cuba, 126, bajo la presidencia del doctor Enrique Barbero y actuando de secretario el señor Francisco González, abriendo el acto se dió cuenta de la renuncia del señor Rafael Trujillo, del cargo de secretario de Actas, la cual le fué aceptada por las razones expuestas a la Asamblea.

Habló en nombre de los progresistas del barrio el señor Eugenio Díaz Rubio, quien en breves palabras explicó la labor que el partido venía realizando y el éxito obtenido en la recogida de firmas.

Se acordó ofrecer al doctor Barbero un almuerzo el segundo domingo de mayo, en cuyo acto se lanzará la candidatura de este valioso progresista para un acta de consejero provincial.

El doctor Gerardo Houguet y el señor Benito Mora hicieron conocer a los presentes la perseverante y hermosa labor que viene realizando el presidente del Ejecutivo Nacional doctor Miguel Angel Campos para poder presentar al Partido Progresista en los próximos comicios de noviembre.

El doctor Barbero hizo el resumen expresando a todos su más profundo agradecimiento, pidiéndole a todos los progresistas que no desmayen en sus entusiasmos para poder corresponder a la ingente labor que realiza el doctor Miguel Angel Campos.

FELIX UGARTE

El señor Félix Ugarte, nos escribe para decirnos que quiere hacer llegar a los señores Albarrán, Sardiñas y Candía, que él aspira a miembro del Ejecutivo Provincial.

EL MARQUES DE VILLORES ESTA MUY ENFERMO

Tiroteo de la Guardia Civil con varios cuatreros en la provincia de Seyilla, ayer

VALENCIA, abril 27 (AP.)—El líder del partido tradicionalista, marqués de Villores, se ha agravado. Previamente se informó que estaba muy enfermo, pero que había mejorado de manera apreciable.

TIROTEO DE LA GUARDIA CIVIL CON VARIOS CUATREROS

SEVILLA, abril 27 (A. P.)— La Guardia Civil sostuvo un tiroteo con un grupo de cuatreros, sorprendidos en el robo de caballos. Los guardias hirieron a uno y arrestaron a cinco más.

UN DIPUTADO INGLES PIDE QUE SE SUPRIMA EL JURAMENTO DE FIDELIDAD

LONDRES, abril 27 (AP.)-- J. McGovern, diputado del ala izquierda laborista en la Cámara de los Comunes, pidió hoy permiso para presentar un proyecto de ley aboliendo el juramento de fidelidad a la Corona, que actualmente tienen que prestar todos los miembros del Parlamento inglés al tomar posesión.

—Como socialista—alega McGovern—no puedo jurar lealtad a un símbolo que deseo destruír.

El permiso para presentar el «bill» fué negado.

EXPULSAN DE VERACRUZ A LOS COMUNISTAS QUE SE HALLABAN DETENIDOS

VERACRUZ. Abril 27 AP.—Los comunistas detenidos el día 22 del actual han sido enviados fuera de Veracruz, por orden del jefe de Operaciones Militares, general Eulogio Ortiz.

El grupo pertenecia al Socorro Rojo Internacional y hacia labor de propaganda comunista, so pretexto de los jovenes de color condenados a muerte en Scottaboro (Alabama). Su finalidad era inculcar ideas de rebeldía en los jovencitos que les escuchaban.

El lider inquilinario Heron Proal había logrado regresar a Veracruz hace tiempo, mediante una misión del Gobierno del Estado, Hoy fué expulsado nuevamente por orden del jefe de Operaciones Militares, marchando esta noche a Ciudad México

JUBILACION FORZOSA AL JUEZ MUNICIPAL DE BAUTA DR. ANDRES LUERA FERNANDEZ

Por decreto presidencial se otorga jubilación forzosa al doctor Andrés Luera y Fernández, Juez Municipal de Bauta, con el haber anual de mil ciento sesenta y seis pesos con cuarenta centavos, entendiéndose que dicha cifra será elevada a la de $1,555.20 tan pronto cesen los efectos de la Ley de 22 de enero de 1932.

NO ACEPTAN LA DIMISION DEL ENCARGADO DE LOS NEGOCIOS DE NICARAGUA

WASHINGTON, abril 27 AP.—El Encargado de Nicaragua en esta capital, doctor Luis M. de Bayle, dijo hoy que no se le ha aceptado la dimisión que presentó hace dos semanas al presidente Moncada, y la cual comunicó a Managua, para dejar al Gobierno de allí en libertad de procedimiento durante las negociaciones, para fijar la supervisión por la Infanteria de Marina en los próximos comicios.

El doctor de Bayle recibió un mensaje del presidente Moncada expresando el sentimiento de este por la muerte de tres infantes de Marina de los Estados Unidos, en reciente combate con los rebeldes.

UN TELEGRAMA AL DR. FRANCISCO M. FERNANDEZ

Nos visitaron anoche el doctor Lino Carballo y el señor Fermín Otero, para hacernos entrega de la copia del telegrama que el Comité Gestor de la Ley de Farmacia ha dirigido al doctor Francisco Caría Fernández, en motivo de unas declaraciones hechas por dicho Senador a los reporters de Palacio.

En el telegrama, que firma el doctor Germán Pérez Fuentes, se felicita al doctor Fernández y expresando que si existe el trust del dolor no está éste integrado por Farmacéuticos y Prácticos de Farmacia.

Traiga hoy sus niños a "El Encanto".

Hay siempre para sus habilitaciones extraordinarias posibilidades económicas.

Tercer piso.

El Encanto

Ventas 44 ANIVERSARIO

Luzca usted, además de su belleza, la elegancia de la moda.

JOYERÍA ARTÍSTICA. ÚLTIMAS NOVEDADES. Creaciones Auténticas.

a precios de "ahora"

VARIOS EJEMPLOS:

COLLARES de metal y piedras en color, la última novedad para el verano. Surtido en todos los colores. 1.50 2.00 2.50 3.00 5.00

OTROS MODELOS de fantasía, auténticos de Patou, Lelong y otros grandes modistos, en todos los colores. 3.50 5.00 8.00 10.00

SORTIJAS de plata fina 0.935, con el aro de oro. 1.50 2.00 2.50 4.00

PASADORES de plata 0.935, muy finos. 2.50 3.50 5.00 10.00

ARETES de plata fina 0.935 con cierre de oro. Desde 1.00 1.50 2,50 3.00

PULSOS de fantasía para sport y noche, de plata y metal. 1.50 2.00 2.50 3.00

RELOJES de pulsera de plata fina, máquina suiza, con piedras. Desde 5.00

Luzca la moda auténtica por igual dinero.

Departamento de Joyería. Planta baja.

Nuestro Departamento Postal atenderá los pedidos del Interior.

El Encanto

M.E.C.D. 2016

9A SECCION

TELEFONOS:
Dirección. . . . A-4151
Redacción. . . . M-7913
Jefe de Redacción A-3205
Sección de Sports M-7912
Administrador. . M-2522
Anuncios. . . . A-2425
Suscripciones. . M-7911

DIARIO DE LA MARINA

TELEFONOS:
Quejas. A-3785
Anuncios Clasif. . A-3333
Talleres y Correo M-2002
Agencia Vedado F-2613
Agencia, J. Monte I-1994
Agencia Marianao FO-7330

9A SECCION

AÑO CIEN — ACOGIDO A LA FRANQUICIA POSTAL — LA HABANA, JUEVES, 28 DE ABRIL DE 1932 — EL PERIODICO MAS ANTIGUO DE CUBA — PAGINA ONCE

La España Actual

El Instinto de la Justicia

Por LEON ICHASO

Quizás no hay ningún pueblo que tenga tan aguzado el sentimiento de la justicia como el español. Cualquier acto que atente contra ella, cualquier arbitrariedad, cualquier desmán contra sus derechos lo irrita y lo exaspera hasta la protesta airada, y si ésta es desoída, hasta la rebeldía. En el fondo de todas sus indignaciones públicas, de sus levantamientos nacionales se agita acertada o equivocadamente un impulso de justicia. Por eso no ha podido soportar ni a los invasores históricos que se han empeñado en usurpar un trono que no les pertenecía —tal Napoleón Bonaparte— para tiranizar a España, ni a los dictadores de dentro que han intentado oprimirla y someterla a sus antojos.

Hasta en los Romances de Ciegos, en las leyendas de bandidos, como Candelas y Diego Corrientes surge viva y pujante, como lo ha demostrado Ossorio Gallardo en la conferencia que acaba de pronunciar en el Casino de Madrid, la fe del pueblo español en la justicia.

De aquí que aún en las circunstancias más borrascosas y de más profunda crisis, moral, social y políticas, en los días de más grave y general desconcierto y de mayor eclipse de las libertades, el Poder Judicial se haya levantado dentro del cerco inexpugnable de su independencia, de su dignidad y de su integridad sobre todas las coacciones y sobre todos los despotismos. De aquí que el Tribunal Supremo de España haya sido presentado legendariamente ante todas las naciones como raro y hermoso ejemplo de rectitud, de sentido jurídico y de inquebrantable entereza.

Sobre ese Poder Judicial se ha suscitado ahora en el pueblo español un conflicto que iniciándose en la prensa y siguiendo en los Colegios de Abogados ha sido llevado a la Asamblea Nacional. El Secretario de Gobernación, señor Casares Quiroga por sí y ante sí, invocando la Ley de Defensa Nacional, ha suspendido en sus funciones a un Juez de Madrid. ¿La causa? Negligencia y tibieza de afección de dicho Juez al Gobierno y a la República, según el señor Casares. Ni el Colegio de Abogados de Madrid y de otras provincias españolas, ni Melquiades Alvarez, ni Sánchez Román, son ciertamente legos én materia de jurisprudencia. Lo más selecto, lo más depurado, lo más prestigioso de la ciencia jurídica española tiene su ilustre representación en los citados Colegios. Melquíades Alvarez, por encima de todo su nombre político, por encima de toda su peregrina y magistral elocuencia, por encima de toda su clara y equilibrada visión de estadista, lleva como obsesión, como una idea fija, la intangibilidad y pureza del derecho, como algo esencial e inmanente para la vida civilizada y para el gobierno de los hombres y de los pueblos. Su sensibilidad jurídica le ha estorbado no pocas veces a Melquiades Alvarez para el merecido ascenso en su vida política. En cuanto a Sánchez Román, quizás no haya entre los republicanos históricos ninguno que le sobrepuje en la ciencia del derecho y en autoridad en cuantos asuntos a ella se refieran.

Y sin embargo los Colegios de Abogados de España y especialmente el de Madrid han protestado contra lo que ellos estiman intromisión del Ministro de Gobernación en la independencia del Poder Judicial y han declarado ilegal el castigo impuesto al Juez señor Amado. Melquiades Alvarez ha asegurado en la Cámara que la disposición del señor Casares Quiroga es abiertamente contraria a las Leyes fundamentales y al derecho, que jamás puede regirse por leyes de excepción, y ha increpado a los diputados de la mayoría —socialistas y radicales socialistas; siempre los mismos— que «pretenden ahogar las voces de los ciudadanos, los cuales temen que ahora no exista libertad judicial en España». Y Sánchez Román, tan comedido, tan sereno y tan equilibrado siempre ha llegado a decir en plena Asamblea que «la conducta del Gobierno —en este caso— no tiene precedentes no sólo en España, sino tampoco en el mundo».

Sin embargo ha prevalecido el criterio del Ministro de Gobernación. En esto como en tantas ocasiones el monopolio parlamentario de los grupos aludidos se ha impuesto a los que indiscutiblemente defendían la razón, la ley y el sentir y el pensar del pueblo español. El Juez de Madrid, señor Amado cumplirá íntegra su pena y el Ministro de Gobernación seguirá aplicando la Ley de Defensa Nacional a los funcionarios judiciales que en la aplicación de los preceptos no sientan «fervorosos entusiasmos republicanos». Lo cual no significa de ningún modo que la razón no continúe estando, a pesar del criterio hermético del señor Casares Quiroga, al lado de todos aquellos abogados españoles y de todos aquellos legos, que inconmoviblemente asidos, unos a su saber jurídico y otros a su tradicional y agudísimo instinto de justicia y a su sentido común, piensan que en el país no puede haber jueces republicanos y jueces no republicanos, sino única y exclusivamente jueces que en el ejercicio de sus cargos cumplan de un modo estricto su deber y se atengan sólo, sin temor de ninguna clase, sin miras ni hacia lo alto ni hacia lo bajo, a las leyes del Código y a las de su propia conciencia.

Es a la verdad un conflicto harto escabroso y delicado este que se suscita en torno de la justicia. A pesar del triunfo circunstancial obtenido en la Asamblea por el Ministro de Gobernación, podemos asegurar que su actitud no ha de favorecerles en nada ni a él ni a la República.

Quieren Salvar la Cosecha Andaluza que es de Mil Millones de Pesetas

EL MINISTRO DE LA GOBERNACION PRETENDE QUE LAS DISCUSIONES ENTRE LOS PATRONOS Y OBREROS ANDALUCES TERMINE EN BREVE PLAZO

El Dr. Luis Jiménez Asúa Expone la Intensa Labor que Está Haciendo la Comisión Jurídica Asesora Española

Actualmente se ocupa el expresado organismo de las leyes referente a orden público, las Garantías Constitucionales, el matrimonio civil y la investigación de la paternidad

MADRID, abril 27. (ST).—En unas declaraciones de Jiménez Asúa hechas a un redactor de «La Voz», dice que los trabajos de la comisión asesora jurídica continúan con gran actividad, ocupándose actualmente de las leyes de orden público, garantías constitucionales, matrimonio civil e investigación de la paternidad.

Queda la ponencia del nuevo Código Penal y los preceptos legales que implican los modernos postulados de la Constitución.

Preguntado si consideraba transcendentales las modificaciones introducidas en el anteproyecto de la reforma del viejo Código, contestó que no. Se suprime la pena de muerte. Se introducen nuevos delitos y se rebajan algunos castigos, enfocándose de otra manera otras causas relativas a la responsabilidad. Pero todo esto sin gravar las modernas teorías.

Cree Jiménez Asúa que la nueva ley de Orden público será discutida pronto en el Parlamento y se compondrá de tres fases: anormalidad, alarma y guerra.

Sobre las características del nuevo Código, dijo que se parecerá a los de Alemania, Suiza y Checoeslovaquia, sintonizará con las modernas teorías y tendrá la natural tendencia nacional.

En el nuevo Código se suprimen las penas perpetuas, quedando las máximas reducidas a doce años y se establecen medidas de seguridad para corregir política y científicamente a aquel miembro de la sociedad que haya delinquido.

El periodista pregunto, también, a Jihénez Asúa su opinión sobre el indulto de Casanellas y le contestó que no hay duda que le alcanzaba la amnistía del 14 de abril.

Doctor Luis Jiménez Asúa

Cinco labradores andaluces se han suicidado a causa de la sequía que los arruinó

MADRID, abril 27.—AP.—El ministro de la Gobernación, señor Casares Quiroga, salió esta tarde para Sevilla en automóvil a fin de continuar las gestiones que comenzó hace poco tiempo a fin de que los dueños y arrendatarios de fincas lleguen a un acuerdo con los obreros acerca de las condiciones del trabajo.

CINCO SUICIDIOS POR CAUSA DE LA SEQUIA

LORCA, abril 27.—AP.—En el pueblo de Lumbres, próximo a esta ciudad, se suicidó Andrés Sosa Romero, de treinta y siete años de edad, a causa de que la sequía ha arruinado totalmente sus siembras, dejándolo en la miseria. Otros cuatro suicidios que ocurrieron después se atribuyen a la misma causa.

INTERCAMBIO COMERCIAL CON LA ARGENTINA

Fueron detenidos los autores del incendio frustrado de un convento en Carmona, Sevilla

MADRID, abril 27. AP. El periódico «El Sol» en uno de sus editoriales aboga por el intercambio de productos entre España y la Argentina, con el objeto de estrechar las relaciones entre los dos países.

Sugiere que España cambie material ferroviario, productos textiles y maquinaria, por trigo y maíz argentino.

Se opone el editorial a la adquisición de cereales en otro país que no sea la Argentina, debido a la amistad que existe entre las dos naciones.

Desde hace algún tiempo el Embajador argentino mantiene negociaciones con el gobierno español acerca de la conveniencia del intercambio de productos entre las dos repúblicas.

DETENIDOS LOS AUTORES DEL INCENDIO FRUSTRADO DE UN CONVENTO

SEVILLA, abril 27. AP. Ocho sindicalistas fueron arrestados hoy por la policía, la que los acusa de haber intentado incendiar el convento de las Descalzas en el pueblo de Carmona, hecho que se registró ayer.

Los detenidos han quedado a la disposición de las autoridades judiciales.

CASARES QUIROGA QUIERE LA COSECHA ANDALUZA

MADRID, abril 27.—AP.—Antes de partir en automóvil para Andalucía el ministro de la Gobernación, señor Casares Quiroga, dijo que calculaba que la cosecha andaluza es de mil millones de pesetas, la cual «no se perderá por que continuen las discusiones entre patronos y obreros».

Agregó que las discusiones deberán terminar antes de que comience la cosecha y que «ésta asegurará a la República el próximo invierno».

SE ABRIO DE NUEVO EL MUSEO DE ARTE MODERNO DE MADRID, UNA VEZ HECHAS LAS REFORMAS

Un grupo de obreros sin trabajo asaltó el Ayuntamiento del pueblo de Nueva Carteya, en Córdoba, destruyendo los muebles del mismo y haciendo desaparecer documentación

MADRID, abril 27, (S. T.) — Terminadas ya las obras de reforma que se venían realizando, volvió a abrir sus puertas al público el Museo de Arte Moderno.

Las salas han sido restauradas y su disposición se ha variado totalmente. Las dos primeras han quedado convertidas en un gran salón, en el que se exponen obras de Casado del Alisal, Sala, Predilla, Ferrant y Muñoz Degrain.

En otra de las salas se han instalado cuadros costumbristas de Alenza, Bécquer, Lucas y Lizcano. De este último se exhibe una magnífica escena taurina recientemente adquirida.

Obras de la mitad del siglo XIX se agrupan en dos salas, en una de las cuales se ha colocado también una colección de retratos de esta época.

La antigua estancia dedicada a Julio Antonio—las esculturas han sido diseminadas por las distintas salas—pertenece ahora a Rosales junto con los grabados de Eguzquiza. Esta pieza sirve de divisoria entre el espacio anterior y otra sala de pintura contemporánea, desde finales del siglo pasado.

El paisaje ocupa la última sala, y el local de la planta baja ha sido destinado a la pintura extranjera.

LOS OBREROS PARADOS DESTRUYERON LOS MUEBLES Y DESTROZARON DOCUMENTOS

CORDOBA, abril 27, S. T. — Por noticias particulares se sabe que ocurrieron algunos sucesos en el pueblo de Nueva Carteya.. Parece ser que un grupo de obreros sin trabajo se personó en el Ayuntamiento en demanda de ocupación y en actitud de violencia. Como no se conformaron con las explicaciones que se les dió. llegaron a asaltar la casa del Ayuntamiento, destrozando muebles y haciendo desaparecer algunos documentos. Acudió inmediatamente la Guardia Civil que disolvió los grupos y practicó algunas detenciones. También se concentró la Guardia Civil del pueblo de Cabra, de dónde salió el juez de instrucción para instruir las correspondientes diligencias.

El gobernador civil ha ordenado que se adopten algunas precauciones concentrándose la G. Civil.

SE GESTIONA DIEZ MILLONES DE EMPRESTITO PARA EL PARO EN SALAMANCA

SALAMANCA, abril 27, S. T. — Ha terminado l areunión del Comité de la Federación obrera, que, entre otros acuerdos, decidió solicitar que el Ayuntamiento gestione un empréstito de diez millones para atender el problema del paro. Caso de que el Ayuntamiento no pudiera o no quisiera llegar a esa solución, el Comité de la Casa del Pueblo estudiará la conveniencia de ir a la huelga general en toda la provincia.

CATALUNA RECLAMA EL DERECHO DE HACER CONCESIONES PARA EL RADIO DENTRO DE ESA REGION

El Alcalde de Barcelona dice que tan pronto como sea aprobado el Estatuto se dará a los sindicalistas parte en la administración y organización de servicios públicos

BARCELONA, abril 27. (AP.)—La Generalidad de Cataluña ha tomado el acuerdo de protestar contra la decisión del gobierno de Madrid de celebrar un concurso para otorgar concesiones de radio en toda España. La Generalidad catalana sostiene que debe reconocérsele el derecho a hacer concesiones de radio dentro de la región.

SE DARA PARTICIPACION EN EL GOBIERNO CATALAN A LOS SINDICALISTAS

MADRID, abril 27. (AP.)—El diputado señor Ayguade, alcalde de Barcelona, ha declarado que «tan pronto sea aprobado el Estatuto de Cataluña se concederá a los sindicalistas participación en la administración y organización de los servicios públicos, dándosele puestos en el Consejo de la Generalidad.»

Cree Ayguade que tan pronto como los sindicalistas se vean ante la necesidad de resolver los problemas económicos de la región, abandonarán la lucha social.

Terminó diciendo que cualquier intento para modificar las fases más importantes del proyecto de Estatuto daría lugar a «un grave problema político.»

TRES HERIDOS POR LA GUARDIA CIVIL EN MATARO

BARCELONA, abril 27. (AP.)—Comunican de Mataró que los obreros en huelga intentaron destruir varios camiones cargados con papas, interviniendo la Guardia civil, que hizo fuego contra los revoltosos, hiriendo gravemente a uno de ellos y de menos gravedad a otros dos.

Según la explicación oficial del caso se dice que los heridos no lo fueron a causa de una descarga de la Guardia civil sino a que el mauser de uno de los agentes se cayó al suelo, disparándose accidentalmente.

EL CAFE «NEW YORK», TIENE SERVICIO DE AGUA DIRECTA

La firma Gaspar Such y Cía., propietaria del café «New York» sito en 23 y 12, bajos del Edificio Fonollar, donde se han registrado varios casos de fiebre tifoidea, nos comunica en atenta carta que dicho establecimiento tiene servicio de agua directo de Vento, que está aislado del edificio en cuestión, y exento de toda posible contaminación.

LA CONVENCION ECONOMICA NACIONAL PIDE AL GOBIERNO QUE RETIRE EL PROYECTO DE REFORMA AGRARIA PORQUE ARRUINARA LA PRODUCCION

Don Miguel Maura quiere ser el primero que combata en las Cortes el Estatuto de Cataluña

MADRID, abril veintisiete. (AP.) —Hoy clausuró su convención la Unión Económica Nacional, aprobando una resolución en la que se pide al Gobierno que retire el proyecto de reforma agraria que tiene presentado a la Asamblea porque constituye «un serio golpe contra la propiedad privada y será causa de la ruina de la producción nacional».

Agrega la resolución que si la Asamblea llegara a discutir el proyecto de reforma agraria deberá revisarlo, suprimiendo su retroactividad y estableciendo que las indemnizaciones justas se paguen al contado.

El presidente de la convención señor Ramón Berge, atacó duramente el proyecto de reforma agraria en su discurso de clausura, diciendo que sería fatal para la agricultura

Acusó a los ministros socialistas diciendo que tratan de implantar teorías obreras radicales sin el consentimiento del pueblo español.

MIGUEL MAURA COMBATIRA EL ESTATUTO DE CATALUÑA

MADRID, abril 27 (AP.)—El ex ministro de la Gobernación don Miguel Maura, ha solicitado autorización del presidente de la Asamblea don Julián Besteiro, para ser el primero que haga uso de la palabra contra el Estatuto de Cataluña cuando el proyecto se ponga a discusión en el Congreso, cosa que se cree ocurrirá el tres de mayo próximo.

Roto el Compromiso de la Infanta Beatriz con Don Alvaro Surgen Varios Pretendientes Para Aquélla

El Duque de Spoletto, primo del Rey de Italia e hijo de la Duquesa de Aosta y el Gran Duque Cirilo, hermano del Rey de Bulgaria, suenan como aspirantes a la mano de doña Beatriz

MADRID, abril 27. (AP).—Las informaciones de París dan cuenta de que la proyectada boda de la Infanta Beatriz de España con su primo segundo el infante don Antonio Alvaro de Orleans no llegará a celebrarse.

Simultáneamente se anuncia que el Duque de Spoleto, primo del Rey de Italia, trata de contraer matrimonio con la primera hija del ex monarca español.

El Duque, que es hijo de la duquesa de Aosta, se encuenta actualmente en Roma, donde se hallan accidentalmente las infantas Beatriz y Cristina visitando a la familia real italiana.

Infante don Alvaro de Orleans

En los centros monárquicos de París se dice que Cirilo, hermano del rey de Bulgaria, está también en Roma con la idea de efectuar un acercamiento a la familia real española con el propósito de casarse con una de las infantas.

Dase por seguro que la Infanta Beatriz ha roto su compromiso con don Alvaro, decidiendo que no es prudente que se case en estos momentos, cuando todavía le faltan dos años para completar su carrera de ingeniero, que cursa en Zurich.

Infanta doña Beatriz de Borbón

CONTRA EL CIERRE DE LAS PESCADERIAS MADRILEÑAS EN DOMINGO

VIGO, abril 27, S. T.—La Asociación General de Industrias Pesqueras y Derivadas ha telegrafiado al jefe del Gobierno, a los ministros de Trabajo, Gobernación, Marina, Agricultura y Dirección general de Navegación en solicitud de que sea rectificada la inexplicable orden del ministerio de Trabajo, confirmando el cierre de las pescaderías madrileñas en domingo, acordado por el Jurado mixto de la alimentación. Añaden los despachos que la industria pesquera española, sorprendida por el ataque a sus intereses, lamenta esta nueva incomprensión, que obligará a intensificar la venta de pescado al extranjero, privando del principal elemento de vida a los puertos españoles. La prensa local dedica especial atención a este asunto, poniendo de relieve los enormes perjuicios que la aludida medida, de llevarse a cabo, causaría a la industria pesquera, una de las más importantes de la nación.

LA ARRENDATARIA TRATARA EL LUNES PROXIMO DE LA COMPRA PROYECTADA DE TABACO A CUBA

En la sesión de ayer de la Asamblea ha sido aprobado el artículo primero de la ley creando las delegaciones del Ministerio del Trabajo en todas las provincias españolas

MADRID, abril 27. (AP) Los directores de la Compañía Arrendataria de Tabacos esperan acordar la adquisición de tabaco cubano en la reunión que celebrarán el lunes de de la semana próxima.

Se ha sabido que la demora en decidir esa cuestión se debe a que la Tabacalera trata de aclarar convenientemente algunas dudas que han surgido a los directores en relación con las proposiciones presentadas.

Ha resultado alguna confusión sobre los pagos en dólares y la relación del cambio de la peseta.

Los directores de la Compañía Arrendataria confían en que los dos licitadores llegarán a una inteligencia amistosa en vista de que la competencia es grande.

APROBADO EL ARTICULO PRIMERO DEL PROYECTO DE DELEGACIONES DEL TRABAJO

MADRID, abril 27. (AP) La Asamblea ha aprobado el artículo primero del proyecto de ley del ministerio del Trabajo creando delegaciones provinciales que intervengan en todos los conflictos entre el capital y los obreros. Terminada la aprobación de ese artículo se suspendió la sesión, la cual resultó altamente monótona. Muchos diputados presentaron enmiendas al artículo primero, las que fueron rechazadas.

El artículo aprobado dispone el nombramiento de un delegado jefe en cada una de las capitales de provincias, el cual dependerá del ministerio del Trabajo e intervendrá en todas las disputas del proletariado y el capital.

El exministro del Trabajo, Largo Caballero, defendió el proyecto diciendo que desde hace tiempo se notaba la necesidad de que se establecieran oficinas técnicas y no políticas para el ajuste de las cuestiones sociales.

FALSO ARRENDATARIO ACUSADO

Eduardo del Busto Collazo, fué acusado por Dionisio Salinas Benrey, vecino de Italia 24, de haberle estafafado la suma de doscientes pesos que le entregó como fondo por el alquiler de la casa Prado 118, que le manifestó era su arrendatario, extremo que ha comprobado no es cierto, negándose a devolverle la citada cantidad.

El "Diario Hablado"
SE TRASMITE TODOS LOS DIAS

EL PUEBLO ASTUR DE LANGREO ACEPTO AL FIN LA FORMULA QUE RESOLVERA EL ASUNTO DEL AGUA

Unos individuos desconocidos penetraron en la iglesia parroquial de Marea, Piloña, sacando las imágenes a la calle donde las destrozaron, arrojando también a la vía, el cáliz

SAMA, abril 27. (ST.)— Bajo la presidencia del alcalde don Celso Fernández, celebró sesión extraordinaria el Ayuntamiento para tratar exclusivamente del asunto de las aguas del Raigoso.

Al acto acudió numeroso público.

Se puso en seguida a discusión la fórmula del abono de 175.000 pesetas al Ayuntamiento de Laviana, para pago del disfrute de las aguas, entablándose un debate interesantísimo en el que intervinieron concejales de diferentes distritos y coincidiendo todos en que era de gran necesidad resolver el asunto en la forma propuesta, mucho más teniendo en cuenta que el Ayuntamiento de Laviana ya tomó el acuerdo de conformarse con la expresada fórmula.

Los concejales de La Falguera, que en la pasada sesión habían votado en contra de la fórmula, hicieron constar que ellos siempre quisieron que el asunto se resolviese amistosamente y con toda urgencia, por el peligro que para el pueblo de Langreo supone la falta de agua en el verano.

En idéntica forma se expresaron el alcalde y otros concejales de Sama, Ciaño, Lada, etc.

Por último, se acordó aprobar la fórmula de 175.000 pesetas con el voto unánime de los veintitrés concejales

El público aplaudió a la salida de la sesión a los concejales, siendo comentado muy favorablemente el acuerdo.

IMAGENES PROFANADAS

OVIEDO, abril 27 (ST.)— En la iglesia parroquial de Marea (Piloña), penetraron unos individuos, sacando al pórtico las imágenes de la Virgen del Rosario, del Niño Jesús y de San Antonio, que fueron brutalmente profanadas. A la de la Virgen la rompieron un brazo. Además, tiraron el cáliz a la calle.

También causaron desperfectos en la misma iglesia, estropeando varios objetos de culto.

No contentos con esto, atentaron contra la casa rectoral, a la que tiraron piedras hasta deshacer la chimenea y causaron perjuicios en el tejado.

Los malhechores huyeron. Ha sido detenido Gabino Alonso. El otro, llamado Angel del Canto, aun no pudo ser detenido.

Los feligreses de la parroquia, que respetan y quieren mucho al párroco, se muestran indignadísimos.

FIESTAS A LOS MARINOS DE LA "J. S. EL CANO"

El Embajador de España en Washington prepara festejos a los marinos en los EE. UU.

MADRID, abril 27. AP. Comunican de Washington que el Embajador de España, señor Cárdenas, prepara festejos en honor de los oficiales y guardias marinas del Juan Sebastián Elcano, que llegara en breve a Nueva York.

El día 4 de mayo, el Embajador Cárdenas dará un almuerzo al comandante López Cortijo y a los oficiales. El 5 la tripulación visitará la Academia Naval de Annapolis y el 6 habrá una recepción para todos los visitantes en la Embajada española.

A V I S O

A los Señores Suscriptores de:

TRIMESTRES

SEMESTRES,

O AÑOS:

Se hace saber por este medio a todos los interesados que como requisito indispensable para recibir los Bonos que les corresponden deben enviar los recibos de la última cuota pagada.

Esos recibos pueden presentarse directamente en la Administración de este periódico o remitirlos por Correo.

La entrega de los Bonos comenzará a partir del día primero de Mayo próximo venidero. Los señores suscriptores deben tener muy en cuenta que el Sorteo está señalado para el día 29 de Mayo y que como consecuencia de ello solamente hasta el día 25 de ese mes podremos hacer el canje de los Bonos por los recibos indicados.

Para cualquier aclaración utilice el Teléfono M-7911 o escriba al Departamento de Circulación, Apartado 1010, Habana.

Postales Españolas

FEMINISMO

Por C. CABAL

—¡Ah, pero qué, el Feminismo..!, —dio M. Faquet al ocuparse de una obra de Jorán sobre el asunto. El Feminismo ya pasó de moda..!

Veinte años van desde entonces, y aún sigue el Feminismo su camino, y aún está comenzando su labor. Nada pasa de moda en realidad; lo que hace el traje de moda, la teoría de moda, la costumbre de moda, etc., etc., es irse a descansar para volver. Aquí está una revista en que se estudia en número extraordinario, a la mujer inglesa, la francesa, la española, la alemana... desde el punto de vista de su avance en el terreno social. Es cuestión capital esta cuestión, a pesar del buen ojo de Faguet. Quienes opinan del mundo que no hay otro mejor en los posibles, y viven muy a sus anchas, y temen que les quiten el asiento de la vera de la estufa, no hay realidad que no nieguen si puede parecerles un peligro para sus satisfacciones. Ya el problema social se apodera de los hombres de taller, y ya la multitud, llena de dudas, fraguaba las tempestades que iban a reventar sobre los pueblos en plazo anemanazador, y aún contaban famosos estadistas:

—¿El problema social..? No hay tal problema..!

Y semejaban terminar la frase:

—Si lo sabremos nosotros..!

De las dos grandes cuestiones llamadas a cambiar leyes e ideas de la humanidad futura, puede decirse lo mismo.

Y trátase en la revista de gran número de cosas que tienen relación con la mujer, y algunas de las cuales aparecen en su programa reivindicador. La mujer educadora; la mujer ante el salario; la mujer ante el arte y la belleza... El siglo XX, —se dice,— lleva el nombre del siglo de los niños, más debiera llevarlo al mismo tiempo de siglo de las mujeres.

Si bastan para este objeto los méritos doctrinales, se le puede llamar de ambas maneras. Más recordemos nosotros que todas las ideas generosas de ternura y de justicia que hoy van doctrinalmente a la mujer y han de fecundizar su porvenir, no nacieron en él, son anteriores. Se las encuentra ya desarrolladas en los mismos balbuceos por lo menos de dos literaturas, la francesa y la española, y también se las halla virtualmente en hechos y palabras de Jesús. Gran número de razones de las que emplean hogaño los que pertenden realizar la empresa de dignificación de la mujer, ya antaño las cantaban los poetas y las daban los prosistas. Lo que a ellas se añadió luego, a base de teorías más o menos acordes con la ciencia, es lo que está en peligro de pasar. También estas razones fueron moda, ha buen número de siglos, y al cabo se escondieron, y ahora vuelven...

Siglo de la mujer, este de ahora... Aún tiene el feminismo entre las manos muy escasas realidades, y aún de su mismo programa y de su misma doctrina había que desgajar muchos absurdos que en vez de redimir a la mujer, la hunden en la esclavitud. Lo que quede, por hermoso, por justo, por eficaz, seguramente que será doctrina que arranque del Evangelio. Siglo de la mujer, siglo del niño, se debieran llamar únicamente el siglo en que el Universo recogió las palabras de Jesús, y el siglo en que se avenga a practicarlas.

DETENIDOS LOS AUTORES DE UNA GRAVE AGRESION

Jesús Domínguez González, domiciliado en Caserío de Luyanó y Julio Sterling Reyes, en General Boca número 7, más conocido por «Güirito», fueron detenidos por el vigilante 1973, Flor Lugo, de la Subestación del Luyanó acusándolos de haber sido los que armados de puñal agredieron a Javier Fernández Falcón, cuando transitaba por Concha e Infanzón, ocasionándole varias heridas de carácter grave en la espalda, dándose acto seguido a la fuga. En la mañana de hoy, los detenidos serán presentados ante la autoridad judicial correspondiente.

EN ESPANA, EL CATOLICISMO CORRE PELIGRO

Don Manuel Azaña se propone formular el programa de leyes que ha de abordar la Asamblea

MADRID, abril 27. AP. El Obispo Monseñor Eijo de la Diócesis de Madrid Alcalá, ha publicado una Pastoral en la que recomienda a los padres católicos que formen asociaciones y reúnan fondos destinados al establecimiento y sostenimiento de escuelas católicas. Dice el Obispo que el movimiento es necesario a causa de que el programa de escuela laica del gobierno crea el peligro de que las futuras generaciones dejen de ser católicas.

AZAÑA FORMULARA EL PROGRAMA LEGISLATIVO DE LA ASAMBLEA

MADRID abril 27. AP. El primer ministro Azaña ha cancelado su anunciada reunión con los jefes de las minorías de la Asamblea, en la que, según se dijo, iba a redactarse el programa legislativo que competía desarrollar al presente Congreso.

El Jefe del gobierno ha decidido «pronunciar un discurso en el Parlamento dando a conocer lo que, a su juicio, debe realizar la Asamblea antes de ser disuelta».

PERDIO MEDIO PUNTO LA PESETA

MADRID, abril 27. La peseta perdió hoy el medio punto que había ganado ayer, cotizándose a 7.81 centavos. El dollar vale 12.80 pesetas y el duro español 39.05 centavos.

M.E.C.D. 2016

DIARIO DE LA MARINA

FUNDADO EN 1832

Dirigido hasta 1919 por D. Nicolás Rivero y Muñiz.

OFICINAS: HABANA, PRADO 103.— NEW YORK: 516 FIFTH AVE.

Editado por la Cía. DIARIO DE LA MARINA, (S. A.) cuyo programa consiste: «en la defensa de los intereses generales y permanentes de la Nación cubana, de los especiales de la Colonia española establecida en la misma y de la unión y armonía entre los diversos elementos que conviven en el país».
—Art. 1o. de los Estatutos.

TELEFONOS DEL DIARIO

Dirección	A-4151
Redacción	M-7913
Jefe de Redacción	A-3205
Sección de Sports	M-7912
Administrador	M-2522
Anuncios	A-2425
Suscripciones	M-7911
Quejas	A-3785
Anuncios Clasificados	A-3333
Talleres y Correo	M-2002
Agencia del Vedado	F-2613
Agencia de Jesús del Monte	I-1994
Agencia de Marianao	FO-7380

PRECIOS DE SUSCRIPCION AL «DIARIO DE LA MARINA»

Habana y Provincias	
Mes	$ 1.60
Trimestre	$ 4.20
Semestre	$ 8.00
Año	$ 16.00
Extranjero	
Trimestre	$ 5.00
Semestre	$ 9.50
Año	$ 18.00
Edición Dominical: (Para el extranjero solamente).	
Semestre	$ 3.00
Año	$ 5.00

ARMONIAS

GUILLERMO Y GUSTAVO

(Por GUSTAVO E. URRUTIA)

Habana, Abril 23 de 1932.

Sr. Gustavo E. Urrutia.—Ciudad.

Muy señor mío: Aunque no le conozco a usted, siento una viva simpatía por su obra y por su actitud. Es decir, una simpatía a medias—valga la aclaración—porque si bien es cierto que no le pierdo a usted pie ni pisada en cuanto a su labor intelectual,—vigilante y heroica—me disgusta en extremo verle intervenir en las menudas cuestiones de la política cubana. Cuando usted aceptó el cargo de Comisionado, yo sufrí muy serios temores por su obra. Política e inteligencia no suelen andar muy de la mano en este país, y lo ví a usted absorbido, deshecho, frustrado. No ha ocurrido así enteramente; pero sí me parece que en ocasiones podría usted darnos más sazonados frutos de su cosecha si no tuviera que andar espigando en otro campo menos fértil. En fin...

Ahora está usted siendo víctima de la ingratitud y del egoísmo por parte de quienes no aspiran a otra cosa que a «quitarlo a usted para ponerse ellos». Entiendo que debe usted alegrarse, porque se le presenta una oportunidad de volver al redil, abandonado en horas de espejismo.

¡Váyase del Distrito, señor Urrutia! Esa es la aspiración sincera de quien lo admira lo suficiente para no ver sino con dolor su descenso a un plano donde es preciso transigir con lo que más profundamente hiere el pensamiento del filósofo y el espíritu del artista.

Perdone estas «parejerías», y créame su aftmo.,

Carlos PANDO LOWELL.

No, señor Pando Lowell. El del Distrito Central y yo, somos dos Urrutias diversos, diferentes y distintos. Por esta pedantería lexicográfica me reconocerá usted como el Urrutia de las «Armonías».

Somos diversos porque Guillermo es político, orador y algo poeta. Me han dicho que tiene un soneto, no sé bien si a Maceo, o a su heroica madre; en cambio yo, por esos derroteros no iría más que al ridículo. Diferentes, porque aunque los dos somos «manchegos»—afrocubanos, se dice en lenguaje culto—el de la triste figura soy yo: largo, flaco y descuajado Transparente como una radiografía. Usted se reirá cuando vea el contraste. Además nos distinguimos en que, no obstante ser yo Profesor Mercantil, he perdido todo contacto con las nóminas, los cheques y los negocios desde que soy «apóstol», mientras que al otro Urrutia, desde que es Comisionado, seguramente no le dejarán en paz con estas cosas.

Es muy difícil complacer a todo el mundo.

No es usted solo quien me atribuye la doble función o me confunde con el representante de los obreros. Me escriben, me llaman, me paran por la calle para pedirme dinero o destinos, o para felicitarme en nombre de los camaradas; son hombres que si tuvieran títulos para tanto, conocerían muy bien al Comisionado. De seguro, él está recibiendo puntazos por lo que yo escribo. Así, en pago de su popularidad, que comparto con él, sólo por razón del apellido, acaso complique yo con derivaciones periodísticas, sus ya numerosos problemas de hombre público.

GRACE LINE INC.
FAMOSAS NAVES SANTAS
EL BUQUE-MOTOR
"SANTA BARBARA"
SALDRA PARA
NEW YORK
JUEVES 28 de ABRIL
PASAJEROS Y CARGA
PARA MAS INFORMES DIRIJASE A
NITRATES AGENCIES CO.
PRADO 102 ESQUINA A VIRTUDES
TELEFONOS: M-7900 Y M-7909

LLOYD NORTE ALEMAN
A MEXICO por el
Vapor "RIO BRAVO" MAYO 6
para VRACRUZ y TAMPICO
A. C. FABRICIUS & Co. S. EN C
AGENTES GENERALES
Pasajes Cámara: OBISPO 28 A-3455
Fletes: OFICIOS 18 M-8082 - M-3951
Pasajes Tercera: ACOSTA 4 M-8066
NORTH GERMAN LLOYD

Compañía del Pacífico
MALA REAL INGLESA
(THE PACIFIC STEAM NAVIGATION COMPANY)
VAPORES CORREOS INGLESES
A España
Francia
e Inglaterra
Por el magnífico trasatlántico de 25 mil toneladas.
"ORDUÑA"
SALDRA DE LA HABANA EL
7 de MAYO
PARA
Vigo, Coruña, Gijón, Santander,
Pellice y Liverpool
¿Sabe Ud. Lo Que Son Estos Vapores?
Su servicio y precios inmejorables en todas las categorías.
Primera Segunda y Tercera Clase
Para informes generales reservaciones, fletes, etc.
AGENTES GENERALES
DUSSAQ Co. Lt.
PALACIO DEL CENTRO ASTURIANO
Teléfono: A-6540.— Habana.

HUMORADAS

POR J. ARISTIGUETA

La seriedad es una cosa grave; por eso se llama «graves» a los hombres serios. Y por eso también hemos abierto esta clínica humorística, para que los graves, los malos, se hagan buenos: Porque no cabe duda, que al que viene malo, ¡lo ponemos bueno! Vamos a ver a quién damos de alta hoy!

M. A. y S. Vedado.—«Un negro vió un fantasma, corrió como una liebre y cansado cerró los ojos y se sentó: Cuando los abrió el fantasma le dijo: —Negro, ¡cómo hemos corrido!—Eso no e na, pa lo que vamo a corré ahora, replicó el negro». (Está bien; tiene cierta gracia. Insista).

J. R. C.: Central Ramona:

«Hilda, una joven bizquita
se casó con Juan Parojos
y éste, triste, en sus enojos.
le dice así a la chiquita:
—Hilda, por su madrecita,
mírame con buenos ojos».

No está mal: El asunto ya muy visto. Le doy esperanzas: ya es algo).

BENITIN: Ramona. Su primer epigrama es malito y el segundo es una cosa triste; triste como una cesantía; como que es cesar de vivir: ¡Murió!

E. H. Habana. Ese símil tabaqueril de la capa y la tripa, no se puede publicar. Y tiene gracia: A mí me ha hecho reir las tripas. Pero no le puedo dar el premio: Haga otra cosa menos íntima.

P. S. Sierra Morena. Puede seguir mandando: Comestibles, mejor.

M. B. A. Rep. Mendoza. Ni da el nombre, ni da más que muchísima rabia, porque manda un epigrama clásico. Vamos que da... gana de mandarle a condimentar espárragos.

M. G. C. y S. Candelaria. Dice cosas muy de ambiente campesino, que están acertadas, como: «¿En qué se parece un ingenio a la candela?» «En que devora la caña y no l,apaga» Y lo mejor es esto: «Este año coseché ñames tan grandes, que pesaban 30 libras». «Eso no es nada: Yo tengo guayabas, que ocho hacen la docena. Pero esto no es nuevo. No obstante, se demuestra que es hombre de ingenio y que tiene campo ancho.

M. C. Vedado. Yo le daría a Vd. el Capitolio (¡como que no es mío) pero, la rueda por epigramas viejos, no: ¡No se la doy por eso!

C. S.: Matanzas. Vd. que es tan bueno, ¡no me haga maldades! Ya hemos quedado en dar los premios por obras buenas: ¡Por las malas. no!

H. M. Habana. ¿Y eso le ha salido de la cabeza? Ha hecho bien en sacárselo, porque si se le queda dentro, pierde la cabeza.

M. P. Mabana.

«Mi primo Ernesto socorre
al jubilado Carranza.
—¿Pero el sueldo, no le corre?
—Le corre, más no le alcanza».

¿Eh? Magnífico epigrama. Colosal. Ingeniosísimo. Venga a cobrar ¡porque Vd. va a cobrar!

E. R. Habana.—«¿Por qué temes a ese perro? ¿No sabes que perro que ladra no muerde?» «Sí, pero no sé cuando terminará de ladrar».

Psch... Le obsequio con una pálida sonrisa.

A. M.: Marianao. ¡No, por Dios! Ni eso tiene gracia, ni es publicable. Porque hay desvergüenzas con gracia, pero la suya es ingenua: Porque sobre ser malo el chiste, no es suyo. O sea, que si nos quedamos solos en una isla usted y yo, y para comer tengo que meterle el diente, ¡me muero de hambre!: porque tiene usted tan mal gusto...

MARENKA: Habana. ¿Que ha cogido envidia a su primo, y quiere fumar también, señorita? Pues va a tener que cogerle, además, los cigarros, porque aun no se ha enterado de lo que es un chiste. Y no me vaya a coger a mí odio; que según se ve, como usted queda siempre coge algo.

BOTELLERO: Habana. Ahora sí que tiene usted razón: Esto que manda ahora, es suyo, ¡porque eso no se le ocurre a nadie! más que a usted.

J. M. Ch.: Habana. —«Muy bien; accedo a darle la mano de mi hija. Pero dígame, caballero: ¿Le gustan a usted los niños? —«Los adoro, señora». —«Pues está usted de suerte: Mi hija tiene tres». (Bien: No muy novedoso, pero tiene un claro concepto de la ciencia chistomatística. Fumará).

J. G.: Habana. Viejo: Aunque más viejo es el palo, y se usa a diario.

A. G.: Habana. Anciano: Si no de la edad de piedra, sí de la edad de las pedradas.

Y queda una tonelada de chistes, mas, de la misma amenidad y de la «frescura». El cesto está ¡pero que muy cargao! y yo estoy, ¡pero que muy lleno! Cuidao que hay por ahí gente mala.

CUATRO RUEDAS DE «AGUILITAS»

MARIA ROMERO: Crespo 23. Habana. ¡Bien contestado! Porque dije que odiaba a las mujeres hasta el punto de no poder ver a una sola, me replica ¡que no puede ver a los hombres, en pintura! ¡Pues no le mando un retrato al óleo, que me ha hecho Mariano Miguel, el formidable colorista! Y que es al óleo, y es de olé.

A ver lo que nos dice hoy esta gentil chisteromaníaca:

—«Le ruego que me dé su opinión sobre mi cuadro». —«No vale diez centavos». —«Ya sé que su opinión no vale diez centavos, pero no obstante quisiera oírla». (¡Muy bien. Van los AGUILITAS.)

SEBASTIAN LOPEZ. Manatí. —«¿Es usted el que ayer me pegó una bofetada?» —«No, pero soy el que se la va a dar hoy, si me sigue molestando».

(Este es un tío de buenos golpes; hay que darle la rueda. Los señores Sánchez Fanjul y Cía., agentes de los AGUILITAS, se entenderán con él.)

ESTELA RODRIGUEZ: Lamparilla 18. Habana. —«Oye, Fifí, ¿no le has mandado ningún chiste a Aristigueta?» —«Sí, hija, pero no le voy a mandar más». —«¿Por qué?» —«Porque siempre me dice: «Insista», perc siempre acaba «en cesto». (¿Está bien: Chiste prosódico criollo de una autenticidad indiscutible. Enhorabuena y AGUILITAS).

LUIS SOLIS: DIARIO DE LA MARINA. Habana. «Exageración andaluza». —«Mir'usté si yo tendré fuerza en la narí, que estornúo y levanto porvo». —«Eso no es na: Yo doy un silbío al perro, y lo tumbo».

(Eso es como pa chiflar a cualquiera: ¡Vaya una fuerza de bemba! Chupa un cigarro y se fuma de una vez, hasta la boquilla. Bueno, pues fume: Allá van los AGUILITAS.)

CONCURSO FESTIVO: ¡A ver si nos aliviamos! Hay que exprimir la cabeza. Vamos a ver: En Correos, al apartado 685. Zulueta 10 o Amistad 146.

COMPAGNIE GENERALE TRASATLANTIQUE
LINEA FRANCESA—FRENCH LINE
VAPORES CORREOS
PROXIMAS SALIDAS
SALIDAS PARA CORUÑA, GIJON, SANTANDER Y SAINT NAZAIRE:
«MEXIQUE ... 9 Mayo
(a las 5 de la tarde)
«ESPAGNE» ... 12 Junio
«MEXIQUE» ... 11 Julio
«MEXIQUE» ... 15 Sepb
«MEXIQUE» ... 3 Novb.
SALIDAS PARA GALVESTON Y VERACRUZ:
«ESPAGNE» ... 28 Mayo
«MEXIQUE» ... 30 Junio
«MEXIQUE» ... 3 Sepb.
«MEXIQUE» ... 22 Octb.
«MEXIQUE» ... 8 Dicb.
LINEA DE NEW YORK AL HAVRE Y PLYMOUTH
En esta Agencia se expiden pasajes para esta línea por los lujosos y rápidos trasatlánticos franceses: «Ile de France», «París», «France», «Champlain», «Lafayette», «De Grasse», etc. etc.
Para más informes dirigirse a:
ERNEST GAYE
O-REILLY 9.— APARTADO 1090. — TELF. A-1476. — HABANA

Linea HOLANDESA Americana
Viaje Extraordinario a España
del Vapor
"LEERDAM"
saldrá para
VIGO - CORUÑA - GIJON
Santander y Rotterdam
MAYO 27
PRIMERA ESPECIAL
Y
TERCERA CLASE
Para informes dirigirse a:
R. Dussaq S. en C.
OFICIOS 24-26.— TELEFONO A-5639; M-6278.
HABANA

MUSICA Y MUSICOS

MOISES SIMONS

A bordo del hermoso trasatlántico «Reina del Pacífico» debe llegar a nuestro puerto en las primeras horas de la mañana de hoy, el admirado compositor cubano Moisés Simons, que después de larga ausencia en Europa, regresa a Cuba triunfante tanto en España como en Francia ha cosechado el Maestro Simons lauros imperecederos y colocado muy alto no sólo su prestigio como compositor sino también a Cuba y a la música cubana.

A esperar al afortunado autor de «El Manisero» acudirán al muelle de San Francisco numerosos amigos y admiradores así como representaciones de nuestro mundo musical.

En dos remolcadores que saldrán mar afuera a esperar al popular compositor irán asimismo la Banda de la Policía Nacional, la Sonora Matancera y el sexteto Infantil.

Sea bienvenido a su patria, el Maestro Simons.

Recital de canto y poesía.

Es el que se celebra en la tarde de hoy a las cinco en el Teatro Nacional.

Lo ofrece la distinguida cantante María Fantoli con la cooperación valiosísima del genial poeta Gustavo Sánchez Galarraga.

María Fantoli, acompañada al piano por quien es excelente pianista, Pablito Miquel, interpretará obras de Chaminade, Giordano, Sibella, Catalani, Granados, de Falla, María Grever, Carmelina Delfín y Lecuona.

Las Alumnas de Música de Carmelina M. de Martínez celebraron el pasado domingo 24 una bonita fiesta en el Teatro Prado que comenzó con el Himno Nacional y un discurso de apertura que dijo el inteligente niño Octavio Martínez.

Ofreciéronse varios números de piano entre ellos una Danza Húngara de Brahms a 4 manos por Isolina Falcón y Margot Rodríguez así como la Humoreske de Dvorak por Ofelia García y Berta Soto. Conchita Landa dijo bien la 2 Mazurka de Godard y Julia M. Fernández la Danza número 5 de Granados. Gloria Santa Cruz interpretó la Marcha Turca (de las Ruinas de Atenas) Beethoven y Rosa Falbello el Stacatto de Max Vogrich. Por último Dolores Gili dejó oir la Fantasía Impromptu de Chopin; todas las ejecutantes fueron muy aplaudidas.

Nena Moreno y Ciro Ros recitaron varias poesías que merecieron la aprobación del auditorio.

Como números de variedades estaban en el programa El Coronel (desfile militar), Las Floristas, Te Traigo una Canción de Amor, números interpretados por niños y señoritas que gustaron mucho, destacándose el Cuadro original sobre la descripción del tango, por Wan Gálvez que obtuvo nutridos aplausos. No faltaron lindas canciones cantadas por Caridad Campi acompañada por Nené Rodríguez y el Jarabe Tapatío que fué bailado por los niños Evelia y Raimundo Martínez de Castro.

Una fiesta atractiva.

En perspectiva. Un gran concierto.

Organizado por la Solidaridad Musical de la Habana con la cooperación de la aplaudida soprano ligero Rosario G. Orellana y la Orquesta Filarmónica de la Habana bajo la dirección experta del admirado Maestro Pedro Sanjuán.

En el programa figura el Preludio a La Princesa Lejana de Tscharepnine, el Andante del Cuarteto en Re, (cuerda sola) de Tschaikowsky y una aria de La Flauta Encantada de Mozart, Parysatis. Le Rossignol et la Rosse, de Camille Sait-Saens y la canción de Sanjuán: «Mira, la flauta está loca».

Terminará este concierto con la bellísima Sinfonía Sevillana de Turina.

Los precios acordados son a base de un peso, pudiendo adquirirse las localidades en el departamento 310 de Aguiar 73, en Morro número 9 y en Consulado 122 altos.

Esta selecta audición que prepara la Solidaridad Musical de la Habana, se efectuará en el Teatro Martí el domingo 8 de mayo a las diez de la mañana.

N. B.

CONFERENCIA AGRARIA QUE TERMINA MAL

Los extremistas de la zona de La Asunción, expulsados de ella por otros delegados

CIUDAD MEXICO, abril 27. (AP). —La conferencia agraria que se está celebrando en La Asunción, Estado de Nuevo León, terminó hoy desordenadamente cuando los delegados comunistas de Veracruz se separaron de la asamblea, anunciando que establecerán un centro propio en Galeana Sierra, donde han estallado varias revoluciones mexicanas.

Otros elementos agrarios que no han querido adherirse a los ideales del comunismo, se armaron y montaron a caballo, para expulsar a los extremistas de La Asunción, como lo consiguieron, enviando primero un ultimatum, que fué aceptado por los comunistas, quienes poco después abandonaban la población.

Los agrarios han acordado seguir luchando por la propiedad de la tierra, pero dentro del régimen imperante.

SE ORDENA LA VISTA DE LA CAUSA CONTRA EL EX PRESIDENTE IRIGOYEN

BUENOS AIRES, abril 27. (A. P.) —Un tribunal federal ha admitido la apelación del ex presidente Irigoyen contra el indulto que le fué concedido por el gobierno provisional, ordenando al mismo tiempo que se juzgue al ex jefe del Ejecutivo Central por las supuestas irregularidades ocurridas durante su administración.

Centenares de personas asistieron hoy en la Iglesia de la Merced a los servicios para pedir al Todopoderoso la curación del general Uriburu, gravemente enfermo en París.

CLARA BOW VUELVE A LOS ESTUDIOS DE LA FOX EN HOLLYWOOD

HOLLYWOOD, California, abril 27 (A. P.)— Clara Bow, la famosa actriz cinegráfica pelirroja, firmó hoy para trabajar con los Estudios Fox .Clara ha estado seis meses alejada de la pantalla, debido a una fuerte depresión nerviosa que sufrió. Restablecida de ella, se casó con el cow boy Rex Bell.

†
E. P. D.
LA SEÑORA
Eloísa Segrera de Gastón
(Que falleció el día 29 de abril de 1930, después de recibir los Santos Sacramentos)
Debiendo celebrarse misa por su alma el viernes 29 del presente, en la Iglesia de San Juan de Letrán, calle 19 entre J e I, a las 8 a. m.
Habana, abril 28 de 1932.
Melchor Gastón y Familia.

UNA SOLA PRUEBA GRATIS
¡ ASMÁTICOS !!
LOFAOL
Sólo una muestra a cada persona mediante la presentación de TRES PERIODICOS COMPLETOS en la Droguería Sarrá.

El DIARIO Hablado
Se trasmite todos los días

Compañía Trasatlántica Española
SERVICIOS DE PASAJE Y CARGA
LINEA NEW YORK, VIGO, CORUÑA, GIJON, SANTANDER Y BILBAO
Cristobal Colón ... 14 de Mayo
Habana ... 15 de Junio
LINEA NEW YORK, CADIZ Y BARCELONA
Manuel Arnús ... 6 de Mayo
Marqués Comillas ... 5 de Junio
LINEA A VERACRUZ (48 HORAS DE VIAJE)
Cristobal Colón ... 6 de Mayo
Habana ... 5 de Junio
AGENTES GENERALES:
GARCIA & DIAZ LTDA.
PALACIO DE LA LONJA. TELEFONOS M-6911 Y 6912.

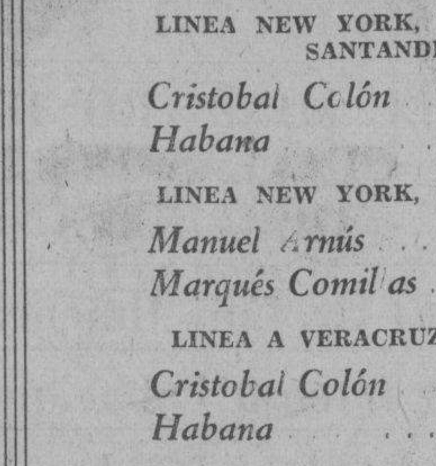
EMPRESA NAVIERA DE CUBA, S. A.
Apartado No. 2490, Dirección Telegráfica: EMPRENAVE.
Claves en uso: A. B. C., 4a. y 5a. Edición Western Unión.
Walkims and Apedix.
SAN PEDRO No. 6.—HABANA.
TELEFONOS: A-6236. Pasajes y Fletes: A-5315. Información General: A-4730. Departamento de Tráfico: A-3963. Almacén.
A5034: Segundo Espigón de Paula; M-2680: Tercer Espigón de Paula.
NOTA.—Las escalas de Por-Au-Price, Aux-Cayes (Haití), San Pedro de Macoris R. D. Aguadilla Mayaguez y Ponce P. R. Kingston, (Jamaica) son eventuales. ésto es, se harán cuando el pasajero o la carga lo amerite.
VAPORES EN SERVICIO: «Presidente Machado», «Baracoa», «Cienfuegos», «Eusebio Coterillo», «Gibara», «Guantánamo», «Habana», «Joaquín Godoy», «Julián Alonso», «La Fe», «Las Villas», «Manzanillo», «Rápido», «Santiago de Cuba» y «Camagüey».
PUERTOS DE ESCALA: COSTA NORTE.—Puerto Tarafa, Nuevitas, Manatí, (Victoria de las Tunas), Puerto Padre, (Chaparra), Gibara, (Holguín), (Velasco Bocas), Vita, Banes Nipe, Mayarí, Antilla, Preston, Sagua de Tánamo, (Cayo Mambí) Baracoa Guantánamo. (Boquerón y El Deseo) y Santiago de Cuba.
COSTA SUR.—Cienfuegos, Casilda, Tunas de Zaza, Santa Cruz del Sur Mánopla Guayabal Manzanillo, Campechuela, Media Luna, Niquero, Ensenada de Mora y Santiago de Cuba.
COSTA NORTE DE VUELTA ABAJO.—Bahía Honda, Río Berracos, Puerto Esperanza, Santa Lucía, Mi(nas de Matahambre), Río del Medio, Dimas Arroyo de Mantua y La Fe.
REPUBLICA DE HAITI.—Port-Au-Price, Aux Cayes.
REPUBLICA DOMINICANA.—Santo Domingo, San Pedro de Macoris y Puerto Tarafa.
PUERTO RICO.—San Juan, Aguadilla, Mayaguez y Ponce.
JAMAICA.—Kingston.

N. GELATS & Co.
Habana BANQUEROS Aguiar 106-108
Vendemos cheques de Viajeros Pagaderos en todas partes del mundo y Cartas de Crédito Circulares en las mejores condiciones.
"SECCION DE CAJA DE AHORROS"
Recibimos Depósitos en esta Sección Pagando el 3 por 100 Anual. Todas estas operaciones pueden efectuarse también por correo.

FARMACIA DROGUERIA DE "JOHNSON"
DE TURNO LOS LUNES
Obispo Nº 30 TELEFONO-A-2129.

LA MAYOR
35 EDIFICIOS 700 EMPLEADOS
SARRÁ
DROGUERIA
ABIERTA TODOS LOS DIAS
TODA LA NOCHE LOS MARTES
A-8020 A-3641

Famoso WARD LINE Servicio
Los vapores más bellos, rápidos y lujosos en servicio regular durante todo el año. Confort, comodidad y economía. Los precios, muy moderados, comprenden camarote y las comidas a bordo.
A NUEVA YORK

VAPOR	Sale de la HABANA	Llega a Nueva York	Precio minimum de a HABANA a NUEVA YORK en PRIMERA
Oriente	Abril 30	Mayo 3	Ida. $85
Morro Castle	Mayo 4	Mayo 7	Ida y vuelta $130

A MEXICO

VAPOR	Sale de la HABANA	Llega a PROGRESO	Llega a VERA CRUZ
Orizaba	Mayo 3	Mayo 5	Mayo 6
Siboney	Mayo 10	Mayo 13	Mayo 12

PRECIO MINIMUM de los pasajes HABANA a MÉXICO — PRIMERA CLASE

	Ida	Ida y vuelta
A PROGRESO	$76.00	$145.00
A VERACRUZ	71.00	135.00
A MÉXICO D. F.	81.30	150.00

Para obtener datos mas amplios, reservar pasaje o comprar billete dirigirse a la Ward Line Oficina de Pasajeros y Billetes
EDIFICIO DEL CENTRO ASTURIANO (Esq. Obispo y Parque Central)
Teléfonos: A-6154 y M 7776
Ad No. G-6327A—March

EL MAS RAPIDO SERVICIO A EUROPA
EMBARQUE DIRECTAMENTE DE HABANA A NEW YORK A BORDO DE UN VAPOR DE LA «WARD LINE».... Y DE AHI HACIENDO USO DE LA SIEMPRE INMEDIATA CONEXION CON LOS VAPORES
"BREMEN" y "EUROPA"
LOS MAS RAPIDOS DEL ATLANTICO.... 4½ DIAS.... A FRANCIA, INGLATERRA Y ALEMANIA, O SALIDAS SEMANALES POR VAPORES DE LA CABIN CLASS

A N. Y. por la Ward Line		En N. Y.	De New York por Expreso Lloyd	
«Oriente»	Abril 30	Mayo 3	«Bremen»	Mayo 5
«Oriente»	Mayo 7	Mayo 10	«Europa»	Mayo 12
«Morro Castle»	Mayo 21	Mayo 24	«Europa»	Mayo 28

TAMBIEN SALIDAS DIRECTAS DE LA HABANA A ESPAÑA, FRANCIA, INGLATERRA Y ALEMANIA
• AGENTES GENERALES •
A. C. FABRICIUS & Co.
OBISPO 28 HABANA A-3455
NORTH GERMAN LLOYD

Farmacias de Turno

JUEVES

HABANA

Ave. Bélgica No. 8	M-4425
Prado número 119 (Capitolio) .. M-4413	M-5564
Ave. Menocal 6	M-4660
A. M. Lascano y Dragones	M-4774
M. Gorgas y Oquendo	U-6773
Colón y Aguila	M-4525
P. Varela y Zenea	U-5402
Salud 173 entre M. González y Oquendo	U-6895
A. Arias y Crespo	M-5533
Ave. Menocal y Príncipe	U-6873
Romay 55 esquina a San Ramón	M-4470
Marta Abreu 44	M-4740
Cuba y Acosta	M-9558
Ave. de Italia 41	M-5706
M. Morúa Delgado número 43	M-9235
Padre Varela 50	U-6600
G. Carrillo y G. Freyre Andrade	U-6869
M. Gómez y S. Nicolás	M-5030
M. Gómez 347	M-4490
Someruelos 26	M-5003
Desagüe y Franco	U-6767
Ayesterán y Desagüe .. U-6966	U-2589
Oficios No. 35	M-4253
V. Muñoz y General Aranguren	M-4508
Aguiar y Chacón	A 0111
S. Rafael 12 .. A-5495	A-7007

VEDADO

Calle 23 número 458 entre 8 y 10	F-6132
Calle 17 entre E y F	F-6110
Calle 17 y 4	F-6006
Ave. de Wilson 131 entre 16 y 18	F-6160
Calzada ent. Paseo y 2	F-6174

VIBORA

10 de Octubre y Josefina .. I-6442, I-7240	I-7702
O-Farrill y José Antonio Saco	I-7730
10 de Octubre 557-1/2	I-7860
Concepción y Porvenir	X-3030
Santa Catalina y Cortina	I-7786

J. DEL MONTE Y S. SUAREZ

Zapote No. 22	I-2222
Quiroga y Delicias	I-7772
10 Octubre No. 280	I-7378
10 Octubre No. 204	X-3033

LUYANO

Calzada de Concha número 4 .. X-2223	X-2222
Calzada Luyanó 211	X-2216
Acierto y Herrera	No tiene

CERRO

San Pablo No. 36	U-7026
Calzada del Cerro 558	I-5968
B. Aires y Paz	I-3003

NOTA.—Este grupo deberá prestar el servicio público todo el día y la noche de los domingos, fiestas y duelo nacional siguientes: Enero 28 y 31. Marzo 18. Abril 24. Junio 5. Julio 17. Agosto 28. Octubre 9. Noviembre 29.

M.E.C.D. 2016

LA GUARDIA DICE QUE EL PUEBLO HA SIDO ENGAÑADO POR CORREDORES DE BOLSA

Como ejemplo del engaño citó el reciente caso de las acciones de Kreuger

WASHINGTON, abril 27. AP.—El representante La Guardia anunciado ayer, como testigo sensacional que se había ofrecido a declarar ante la Comisión bancaria del Senado en la investigación que ha abierto para conocer los métodos empleados por la Bolsa, manifestó hoy que los corredores habían repartido más de un cuarto de millón de dólares entre los redactores financieros de Nueva York con el objeto de que estimulasen al público a adquirir valores.

El representante neoyorquino combatió duramente una declaración hecha por Richard Whitney, presidente de la Bolsa de Nueva York, ante la propia comisión bancaria, relativa a que los corredores no habían promovido la venta de valores.

Cuando La Guardia se refirió a las combinaciones de los corredores de tiempos pasados, el senador Watson preguntó:

«¿Tiene alguna información fresca?»

«Creo que la misma sórdida historia pudiera decirse de casi todas esas combinaciones» contestó el testigo. «Creo que lo mismo ha ocurrido con las acciones de Kreuger».

Rechazando las declaraciones de Whitney nuevamente, La Guardia dijo que el público no había comprado por un deseo febril de especulador, sino porque se le engañaba.

«Lee, Higginson and Company estuvieron vendiendo acciones de Kreuger», agregó.

Representante La Guardia

ACUERDOS DEL CONSEJO DE SECRETARIOS

Se enviará un mensaje pidiendo al Congreso que aumente al 20 por 100 la fuerza de la plata

A las once y diez de la mañana comenzó ayer en Palacio el Consejo de Secretarios semanal, con asistencia de todos los miembros del Gabinete. Presidió el Jefe del Estado y hora y media después se facilitaba a los periodistas copia de los asuntos tratados y de los acuerdos que fueron tomados en dicho Consejo.

El señor Secretario de Estado informó que el Comité Ejecutivo de la Unión Panamericana ha acordado, con la anuencia de la mayoría de los países americanos, pedir al Gobierno del Uruguay que posponga la celebración de la Séptima Conferencia Panamericana para fines del año próximo. El Consejo acordó darse por enterado y expresar su conformidad.

El señor secretario de Estado informó, además, al Consejo en relación a la conveniencia de estudiar las tarifas cablegráficas, acordándose nombrar una comisión integrada por los señores secretarios de Hacienda, Justicia e interino de Estado y el de Comunicaciones, para que, oyendo a todos los interesados en el asunto, recomienden al Consejo lo que estimen más conveniente hacer.

El señor secretario de Hacienda dió cuenta de que, según se publicó, ha llegado ya la primera remesa de plata acuñada, consistente en pesetas, y expuso que no hay motivo para que se piense en nada que pueda causar alarma, según se ha publicado, ya que la plata recibida será admitida, de acuerdo con la Ley, en todos los departamentos del Estado.

El señor secretario de Obras Públicas, informó al Consejo ampliamente en relación con su reciente viaje a Santiago de Cuba, manifestando que entre las reformas y mejora de la ciudad figuran el Hospital Civil, el edificio de la Aduana y la carretera que conduce al Morro. Expresó que hay optimismo en la ciudad y se nota que la vida renace en Santiago.

Fué autorizado por el Consejo el señor secretario de Obras Públicas para adquirir con cargo al dinero destinado a reparaciones de la ciudad, los aparatos de Rayos X necesarios en el mencionado Hospital de Oriente.

El señor secretario de Obras Públicas dió cuenta también de continuar en la Habana los trabajos de la Avenida del Puerto, que tocan a su fin, y las obras de adaptación del antiguo edificio del Senado donde serán instaladas las oficinas del Tribunal Supremo de Justicia.

El Consejo concedió autorización al señor secretario de Agricultura para que permita la exportación de distintas especies de pájaros cubanos a otros países.

El Consejo acordó también nombrar una comisión integrada por los secretarios de Agricultura, Estado y Obras Públicas para que estudien la forma en que Cuba podrá concurrir a la exposición industrial comercial de Chicago, que se celebrará en el próximo año, debiendo ponerse en contacto dicha comisión con los industriales cubanos.

El señor secretario de Instrucción Pública manifestó que de acuerdo con el alcalde del Distrito Central de la Habana realiza gestiones para instalar adecuadamente el Museo Nacional y la Biblioteca, propósito que logrará de un momento a otro.

Expuso el señor secretario de Instrucción Pública en cuanto a su viaje a Santiago de Cuba, que funciona normalmente el Campamento Infantil por él inaugurado, habiendo hecho, últimamente, un reparto de tres mil trajes para los niños, y que trae de aquella provincia la mejor impresión respecto de la fe y del optimismo que ha despertado allí la actuación del secretario de Obras Públicas señor Onetti, en la ciudad de Santiago, que se dispone a reconstruir con fe en su esfuerzo.

El Consejo, finalmente, acordó la exención de derechos de Aduana para distintos artículos detenidos en la Aduana de la Habana y que vienen consignados a la Institución Benéfica Varona Suárez.

Después de la una de la tarde terminó esta reunión del Consejo de Secretarios.

EXAMENES EN EL CONSERVATORIO "M. L. FACCIOLO"

Relación de las aprobadas en los exámenes, y calificaciones obtenidas por cada estudiante

Presenciamos de nuevo los exámenes de curso del Conservatorio Facciolo dirigido con tan notoria y acreditada competencia por la señora María Luisa Facciolo. Y pudimos apreciar y aquilatar una vez más la sólida y concienzuda preparación de sus alumnas, la exactitud en el ritmo, la seguridad y limpieza en la ejecución, el dominio en los distintos ejercicios y la fidelidad en la interpretación que constituyen las cualidades características de las discípulas de María Luisa Facciolo.

Demuestran al mismo tiempo estos exámenes la bondad y eficacia de los métodos y sistemas que para su enseñanza adopta este Conservatorio y la pericia de su profesorado.

A la crecida lista de maestros que han salido de sus aulas hay que agregar los nombres de las señoritas Ana Luisa Fraga y Luz Marina García, que con la nota más alta, obtuvieron el Grado en Solfeo.

He aquí las alumnas examinadas con su correspondiente calificación:

SOLFEO 1er. AÑO

Olga Vignau, Sobresaliente por unanimidad.

SOLFEO 2o AÑO

Honorinda Crespo, Sobresaliente por unanimidad; Carmen Rodríguez Agusti, Sobresaliente por unanimidad; Ofelia Rodríguez Agusti, Sobresaliente por unanimidad.

SOLFEO 3er. AÑO

Ana Luisa Fraga, Sobresaliente por unanimidad; Luz Marina García, Sobresaliente por unanimidad.

PIANO 2o. AÑO

Olga Vignau, Sobresaliente por unanimidad; Honorinda Crespo, Sobresaliente por unanimidad; Carmen Rodríguez Agusti, Sobresaliente por unanimidad; Ofelia Rodríguez Agusti, Sobresaliente.

PIANO 3er. AÑO

Isabel Garguera, Sobresaliente; Graciella Albelo, Sobresaliente por unanimidad.

PIANO 5o. AÑO

María Luisa Aramburo, Sobresaliente.

Reciba la señora María Luisa Facciolo nuestra cordial felicitación por este nuevo triunfo que viene a aumentar el prestigio de su Conservatorio.

LAS PROXIMAS CONVENCIONES EN LA HABANA

En el mes de agosto se reunirán los astrónomos en esta ciudad. Se arreglará la Universidad

El Mayor de la Habana señor Tirso Mesa, se ha dirigido a los secretarios de Instrucción Pública, Obras Públicas y de Agricultura, interesando la cooperación de los mismos, en lo que a cada uno de esos departamentos compete, para el mejor éxito de la Convención de Astronomía que deberá de verificarse en nuestra capital en el mes de agosto venidero. Los más connotados astrónomos del universo vendrán a esa Convención. El Mayor desea que se les atienda con toda la distinción que se merecen y ha solicitado el arreglo y embellecimiento del Jardín Botánico de la Universidad, de los terrenos que circundan el Observatorio Nacional y del tramo de carretera que conduce al Observatorio.

—Antes de esta convención de astrónomos, se efectuará en la Habana, en el mes de mayo, la convocada por la Sociedad Americana de Darmatología, la organización en su clase más antigua de la América. Debido a las gestiones del doctor Pardo Castelló, es que esta convención ha de tener lugar aquí.

Puerto

EL MUNARGO

El vapor americano Munargo, llegó de Miami con carga general, 18 pasajeros para la Habana y conduciendo carga y 43 pasajeros en tránsito.

Pasajeros de este barco son Herbert Wolf y señora, Julián Leach y señora, doctor Samuel Weiner y señora, el banquero Thomas Guinan Sher, Billnheley y familia.

EL MEXIQUE

De St. Nazaire, Santander y la Coruña, llegó el trasatlántico francés Mexique, que trajo carga general, 32 pasajeros para la Habana y conduce carga y 56 pasajeros para Veracruz.

Llegaron por este vapor Luisa Touset e hijo Francisco, el cónsul general del Perú en Madrid, señor Victoriano Ayarza y señora, Facundo Llobera, Angel Gallo y familia, Luis Baragan o Ortega, Onofre Alvarez García, Manuel López Torres, Andrés Alvarez, Enrique Recio Gordillo, Socorro Díaz Lina, J. Díaz, Manuel Bermúdez Matos, José M. Canedo, Manuel E. Mullen.

DIPLOMATICO FRANCES

Entre los pasajeros en tránsito de este barco, viajan el Ministro de Francia en México, S. E. Eirin Labonne y señora, el agente general de la Trasatlántica Francesa en México, señor Robert Dreyfus, el industrial Federico Mayo y familia.

EL SENADOR WALSH

Por el hidroavión que llegó de Miami, ha venido en su nueva visita a la Habana el Senador por el Estado de Montana, Hon. Thomas Walsh, a quien se le dispensaron las cortesías de estilo y fué recibido por el señor Regino Truffin.

EL PASTORES

El vapor americano Pastores, llegó de Puerto Limón y Cristóbal con frutas y café y 40 pasajeros en tránsito, y trajo 25 pasajeros para la Habana.

Llegaron para la Habana en este barco el doctor William McMillan y señora; el azucarero español Manuel Bereijo; René Brubet; José Cantalaube; Rubén Curbelo; el coronel del Ejército de los Estados Unidos, William Gardenshire y señora; Bernardo Guerrero; Carlos Méndez; Teodoro Riaño; Adelino de Costa; Amparo de Sittendield y familia y Mr. Frederick Johnson, científico americano del Deabody Instituto Cambrisch Mass., que han estado haciendo estudios arqueológicos en Panamá y Centro América y ahora va con igual propósito a México.

Entre los de tránsito van Mr. y Mrs. John Mayer, de Washington, D.C., el arquitecto naval de la armada americana, John Le Vinees y señora, el capitán Fred Wright, el cónsul alemán en San José de Costa Rica, señor Whido von Schrter y otros.

EL SANTA BARBARA

También llegará esta tarde el vapor americano Santa Bárbara, que trae pasajeros y carga general para la Habana y en tránsito para Nueva York.

SALIDAS

Salieron ayer el Florida, para Key West; el Turrialba, para Tela; el Méxique, para Veracruz, el Pastores, para New York.

VISITO EL PUERTO EL SECRETARIO DE OBRAS PUBLICAS

Ayer tarde hizo un recorrido por las obras que se están realizando en los terrenos ganados al mar desde la Pila de Neptuno hasta el Castillo de la Punta, el Secretario de O. Públicas, Ingeniero Sr. Onetti.

El Secretario de Obras Públicas estuvo con los ingenieros Montes; Pastor Cruz y el señor Otero, dando instrucciones.

En el terreno que quedará libre por el crucero de las calles de O-Reilly, Avenida del Puerto y la que circundará el Castillo de la Fuerza, se construirá el parque para automóviles, y además en la unión de las tres calles se montará una farola monumental de cinco luces.

Con respecto a los edificios de Capitanía, Policía y esquife, y que serán construido en la Pila de Neptuno, dijo el señor Onetti que comenzarían una vez que terminaran las actuales obras.

QUEJAS POR LA ACTITUD VIOLENTA DE INSPECTORES DEL DISTRITO CENTRAL

Se nos informa, ya en horas de la noche, de ciertas violencias cometidas por algunos inspectores del Distrito Central del que han sido víctimas algunas compañías de ómnibus, entre ellas las empresas «Lawton-Batista» y «La Ocasión», al enviar al Depósito del Distrito unas guaguas con leves deterioros, sin darles el lógico plazo para su reparación y lo que es más, expulsando a los pasajeros en formas incorrectas.

Lamentamos lo sucedido y esperamos que el Alcalde Jefe del Distrito Central velará porque no se repitan estos excesos.

HONRAS FUNEBRES EN LA IGLESIA CATEDRAL

A las ocho y media de la mañana de hoy, jueves, tendrán lugar en la Santa Iglesia Catedral solemnes honras fúnebres en sufragio de la que fué dama de acrisoladas virtudes, señora Gertrudis Navarro y Cuencia, madre amantísima del doctor Silvio Valdés, antiguo y distinguido amigo nuestro, quien invita a sus amistades a tan piadoso acto.

El MEJOR Vendedor: el Anuncio en el Diario de la Marina
FUNDADO EN 1882
PRADO 103-TL. A-2425, A-3333

Matanceras

EN BELLA VISTA

Artístico grupo.

No viene, no, del Camagüey legendario, ni camagüeyanas son las gentiles, que en torno al ventrudo tinajón, se presentan hoy en las «Matanceras».

Son hijas del Yumurí que en grata visita a la hermosa finca de los señores de González Sigarroa, posaron en los parques frondosos de la bella posesión hershiana, en souvenir de una fiesta de recordación gratísima.

¿Nombres?

Lilian Rojo, Victoria Moro, Yuya Horta y Nenita Uriarte.

Flores de nuestros jardines tras plantadas a los esmeraldinos céspedes, en un día de excursión y de jubilo, que tendrá repetición el próximo dieciocho de Mayo, en las posesiones de Jacinto González Sigarroa y Nena Horta.

Loor a ese cuarteto del tinajon.

LA BODAS DE HOY

A las seis de la tarde.

Intima ceremonia que une a dos apellidos, que unieron antes dos corazones.

Nupcias de la señora Rosa América Ulmo, airosa figura de la sociedad matancera y el estimado caballero Bernardo García Cobo, perteneciente al comercio de esta plaza y vinculado a la gerencia del viejo establecimiento matancero «La Copa de Oro».

Fungirá en la ceremonia como representante de la ley, el Notario doctor Eusebio J. Estorino y Ortega, que con los cuatro testigos de la gentil pareja estamos citados para la residencia de los hermanos de la fiancée, los esposos Ramón Soles y Elsa Ulmo, donde tendrá efecto la boda.

Daré cuenta del acta mañana al que asistiré en mi doble calidad de testigo y amigo de la feliz pareja.

LOS DIAS DE UN COMPAÑERO

Del cronista de «El País».

Celebra hoy su onomástico en la festividad de San Pablo de la Cruz, el muy querido confrére Pablo Alvarez de Cañas, el leído, siempre ameno y siempre interesante cronicqueur del diario de Hornedo.

Muy congratulado se verá por la gran sociedad habanera, el que de ella es uno de sus heraldos más exaltados, uno de sus más preciados timbres.

Hasta la residencia de Alvarez de Cañas—abierta hoy a sus amistades—aunque sin carácter de fiesta, acudirán los que todos los años acostumbran llegar hasta allí, para halagar a quien durante todo el año, hace del halago un culto.

Mensajes infinitos en gentil correspondencia, a los que su pluma traza en cotidiana labor, irán a alegrar el home de San Rafael e Infanta, santuario de los afectos más caros de ese caro amigo.

Felicidades, Pablo.

ALFREDO G. CHAVEZ

El duelo del día.

Muerte muy sentida, muy lamentada en todos nuestros círculos sociales, es la que registra hoy la crónica.

En su plácido retiro de la barriada versallesca, rodeado del cariño y del amor de los hijos que lo adoraban, dejó de existir en la tarde del pasado martes, el apreciable caballero Alfredo G. Chávez.

Un hombre excelente el finado.

Figura de prestigio y de valer que se destacó en actividades múltiples y forjó para su nombre, la aureola que hoy lo acompaña a la tumba y que lo hará inolvidable entre los matanceros.

Su sepelio verificado en la tarde del miércoles, constituyó una sentidísima manifestación de condolencia, en la que tuvieron representación todas nuestras clases sociales.

Para sus deudos todos, y muy en particular para sus hijos, entre las que se encuentran la señora de Sierra, la acongojada Nereida, va en estas líneas mi pésame más sentido.

UNOS RECIENCASADOS

En viaje de novios.

Así estuvieron en Matanzas el martes, los esposos Rosa Elena de Quesada y Walfrido Reyes, cuyas bodas celebradas en la Habana en la noche del lunes, tuvieron por marco la capilla del Colegio de las Ursulinas.

Bodas brillantes que han sido ya reseñadas por plumas habaneras, con detalles múltiples del ceremonial.

Siguieron viaje esos novios después de breve estancia de un día en Matanzas, para Pedro Betancourt, donde nacieron sus amores, donde se conocieron y donde hoy quieren gozar de estos primeros momentos de su inmensa ventura.

Traía consigo a su llegada al París, la señora de Reyes, el bello ramo de tornaboda, que salido del jardín de Amézaga, llamó la atención de cuantos pudieron admirarlo.

Era obsequio de la esposa del Director del Liceo, mi buena amiga Flora Albuerne de Gómez.

EL TEAM DE LA SALLE

En el Atlético.

He ahí el equipo que después del Teléfonos, apréstase a medir sus fuerzas con los aguerridos muchachos de Johnny Jaén.

Viene esta semana a Matanzas el team del Colegio La Salle para un match en el floor de la progresista sociedad versallesca Club Atlético, que tanto viene contribuyendo al auge de ese sport en la Yucayo.

Los entusiasmos de Jaén están viéndose coronados por las sucesivas victorias que una a una se han ido anotando sus muchachos.

Será esta una más.

EN LA QUINTA DE TAMARGO

La cita del sábado.

Tengo encargo de la señora Hirmina Rodríguez Aldama de Gómez, de hacer saber a las asociadas de las Antiguas Alumnas de Irene Toland, que deberán reunirse el 30 en horas de la mañana en la hermosa quinta de donde partirán todas en los ómnibus del Colegio, para la merienda de que hablaba ayer en estas columnas.

Debo hacer saber a todas aquellas jóvenes que no pertenecen a la institución, que pagando una cuota mínima de veinticinco centavos, que podrán asistir a la fiesta y que el señor Clement Ladman, el caballero Administrador de la Jarcia, brindará oportunidad a las que deseen bajar a las cuevas, que por la misma suma, podrán admirar esa maravilla.

UNA NIÑA

Alegría de un hogar.

Al de José Ramón Alonso y Consuelo Izquierdo ha llegado felizmente en la madrugada del martes, una gentil princesita que colma de dichas la venturosa unión de tan distinguido matrimonio.

La recibió a su llegada al mundo el doctor Beato.

Con mi enhorabuena a esos padres, va para la nueva matancerita un beso del cronista.

PEDRITO BEA

De nuevo en sus lares.

En su vieja casa, en la que naciera, la mansión señorial que fué de los Oña, y la adquirió después Tiburcio Bea y Urquijo, pasa unos días en Matanzas, el muy distinguido caballero.

Ocupa esa casa actualmente el Hotel Louvre, y allí se hospeda Bea durante los días que permanezca en esta ciudad.

Una deliciosa excursión acaba de realizar por la Isla, utilizando la carretera central que lo llevó a Oriente, visitando cuantas ciudades encontró al paso.

De Cuba se dirigirá a México Pedro Bea y Cirarruista, para estar en julio de regreso en España, en su home de San Sebastián.

Sea para el opulento caballero mi saludo afectuosísimo.

UNA FIESTA EN MAYO

En plena Playa.

Organízala la Logia Verdad, para conmemorar la fecha de su inauguración hace ya algunos años.

Una tenida blanca.

A la que será invitada la sociedad de Matanzas toda, rompiendo moldes que en muy señaladas ocasiones se hace.

Un programa espléndido es en estos momentos objeto de confección, por parte de la comisión organizadora de esa fiesta.

EN SUS NATALES

María Luisa Rivero y Hernández.

Una encantadora poupée, que cumplió seis años, el pasado lunes, y los festejó con una animada fiestecita, en el balneario de San Miguel de los Baños, donde actualmente está de temporada su familia.

Es la hija de Leonides Hernández Miró, la gentilísima dama, que tanto llamó la atención en la sala del Velasco, en la noche del martes, donde se presentó en un palco con un simpático grupo de temporadistas del Vichy cubano.

Integraban el bunch las señoritas Kay, de inspiradora belleza, las señoritas Russ, y otras muchas figuras de la gentry habanera que son huéspedes del balneario de don Manuel Abril, mi amigo queridísimo.

Una hermosa piñata congregó en torno a María Luisita Rivero y Hernández a la legión de infantes de aquel summer resort.

Fué una tarde deliciosa para esa grey.

VICTORIA MORO

Operada.

En la Clínica Matanzas le fue practicada una intervención quirúrgica en la garganta, que devuelve la salud a la bella y graciosa mademoiselle.

Está ya restablecida completamente.

Y vuelve a los salones esa belleza morena, que de ellos se alejara a causa del padecimiento en cuestión.

Grata nueva para los amigos de Vichy.

LA ULTIMA NOTA

Para decir que acaba de adquirir la casa que fué de la señora viuda de Morales, en la Playa, el doctor Alberto Schweyer y Hernández, a la que es casi seguro que vengan para pasar el verano allí, los esposos Ramón Font y Esther Menéndez.

De otros temporadistas sé.

Cuyos nombres me reservo hoy para ofrecerlos la semana próxima.

La presente temporada prométesenos en aquel delicioso lugar, como desde hace muchos años no se registra, en animación, en auge.

Manolo JARQUIN.

Palacio

EL PRESIDENTE

Toda la mañana de ayer la pasó el Presidente dedicado a sus labores oficiales en el segundo piso de Palacio.

Recibió a los secretarios de Obras Públicas, Comunicaciones, Estado y Justicia, Sanidad, Gobernación y Agricultura, quien puso a la firma varios decretos.

CONFERENCIA IMPORTANTE

Se celebró ayer por la mañana en Palacio una importante reunion a la que concurrieron los señores Jefe del Estado Mayor del Ejército, secretario de la Guerra, general Rojas, coronel Guerrero, auditor del Ejército, doctor Ricardo Lancís, fiscal del Supremo y el Jefe de la Policía Nacional comandante Carrerá.

Hubo un cambio de impresiones en el que se trató de la solicitud hecha por los abogados civiles que actuaron al principio en el juicio oral contra los jóvenes estudiantes acusados por el automóvil de la bomba, defensa que los interesados renunciaron y quieren ahora, después del fallo del Consejo de Guerra, que se les tenga por presentados nuevamente.

Al terminar la reunión el general Herrera pidió al coronel Guerrero que explicara la resolución que sobre el caso se había tomado y el auditor del Ejército dijo: «Se ha denegado esa solicitud porque esos abogados renunciaron al poder que tenían para la defensa de los acusados, y al respecto, hay un artículo del Código Civil que declara estirpada toda acción en esos casos por renuncia expresa del mandatario.»

CONTRA EL TRUST DE LA MEDICINA

Al salir de Palacio ayer el jefe de la Judicial dijo: que la policía había denunciado al fiscal una reunión de farmacéuticos celebrada en la secretaría de Sanidad y en la cual se había tratado de establecer un precio estandard en las medicinas para alterar el costo de las mismas.

Esa denuncia pasó inmediatamente al juez de instrucción de la cuarta, que ha iniciado proceso.

EL DESFALCO DEL DISTRITO CENTRAL

Declaró también a los periodistas ayer el Jefe de la Judicial señor Fors que el Presidente estaba muy interesado en que continuase activamente la investigación en el fraude del Distrito Central a fin de castigar a los culpables.

Según el señor Fors, asciende el desfalco hasta ahora descubierto a varios cientos de miles de pesos.

ASUNTOS DE MATANZAS

El dueño de la fábrica de cigarros Yucayo Sr. César Caso y otros lementos de Matanzas estuvo ayer en Palacio con el propósito de visitar al Jefe de la Nación y tratarle del problema que se ha creado a dicha marca industrial con motivo del tamaño de los cigarros que vende.

LA LEY DE ALCOHOLES

El representante señor Hernández Leal nos dijo en Palacio ayer que en la primera quincena de mayo será discutida nuevamente en la Cámara la Ley de Alcoholes.

LA LEY FARMACEUTICA

El senador doctor Francisco María Fernández hizo declaraciones ayer a los periodistas en el sentido de que estudia las distintas leyes presentadas sobre beneficios a los farmacéuticos, clase cubana en su casi totalidad, que está atravesando aguda crisis.

Dijo que no cree en la existencia de un trust del dólor, porque precisamente son muchos los farmacéuticos que hoy atraviesan difícil situación y terminó asegurando que pronto será creada la Dirección de Farmacia, anexa a la secretaría de Sanidad.

FERRARA HACIA CUBA

Se encuentra en viaje hacia la Habana nuestro Embajador en Wáshington doctor Orestes Ferrara, que anteanoche embarcó por la vía de Key West.

RELACION DE PERSONAS QUE FUERON CONDENADAS POR LA COMANDANCIA MILITAR AYER

Relación de las casos juzgados por el Juez Delegado de la Comandancia Militar en el día de la fecha.

Armando García Botana, 15 días de arresto y 50.00 pesos de multa por infracción del Bando No. 7.

Armando García Botana, 15 días de arresto y 50.00 pesos de multas por infracción del Bando No. 7.

Manuel Ferreira Golmar, 15 días de arresto y 50.00 pesos de multa por infracción del Bando No.7.

Manuel Ferreira Golmar, 15 días de arresto y 50.00 pesos de multa por infracción del Bando No.7.

Manuel Fernández Pino, 15 días de arresto y 50.00 pesos de multa por infracción del Bando No. 4.

Manuel Hernández Pino, 15 días de arresto y 50.00 pesos de multa por infracción del Bando No. 4.

Antonio Acuña Rodríguez, 15 días de arresto y 50.00 pesos de multa por infracción del Bando No. 8.

José Valdés Valdés, 15 días de arresto y 50.00 pesos de multa por infracción del Bando No. 4.

Manuel Nápoles Conde, 15 días de arresto y 50.00 pesos de multa por infracción del Bando No. 4.

Arsenio Sepia Seco, 15 días de arresto y 50 pesos de multa por infracción del Bando No. 4.

José Lozada García, 21 pesos de multa por infracción del Bando No. 2.

José A. del Valle M. M., Capitán del Ejército Nacional, Juez Delegado de la Comandancia Militar en la Habana.

EL CONSEJO DELIBERATIVO CREARA UN SELLO DESTINADO A LOS CARTELES ELECTORALES

El día Veinte de Mayo próximo, el Alcalde inaugurará una farola monumental dotada de un poderoso foco eléctrico en su parte superior, situada al principio de la calle 23

El secretario del Consejo Deliberativo, señor José Luciano Franco, ha sugerido a los señores comisionados la utilidad de crear un sello que deberá ser colocado a cada pasquín electoral que se fije en las calles o en cualquier otro lugar público.

El producto total de la recaudación que se obtenga por ese concepto, se destinará a proporcionar a los niños pobres de la Habana ropa y alimentación adecuada, quedando autorizado el alcalde para designar los miembros de un patronato encargado del cumplimiento del benéfico propósito que se persigue con esta moción. Cada sello costará cinco centavos.

FAROLA MONUMENTAL

Ayer se entrevistó con el secretario de la Administración, doctor Emilio Carrera Peñarredonda, el señor Ruy de Lugo Viña, presidente del Consejo Deliberativo, para tratar acerca de la instalación definitiva de la farola monumental proyectada por el escultor cubano señor Juan José Sicre, que será colocada en 23 y Malecón, o sea lugar preferente de la plaza situada al principio de la primera de esas calles.

El señor Lugo Viña recibió del alcalde señor Izquierdo las indicaciones necesarias para que cuanto antes quede instalada dicha farola, y poderla inaugurar el próximo 20 de mayo.

Los trabajos de instalación serán dirigidos por el ingeniero señor Emilio Vasconcelos, designado de común acuerdo para ello por el secretario de Obras Públicas y el alcalde.

El proyecto de esa farola, denominada Presidente Machado, nombre que lleva también la calle 23, fué presentado al anterior Ayuntamiento por el señor Izquierdo, cuando era presidente del Consistorio.

La farola tendrá una altura considerable, llevando en la parte superior un foco eléctrico de gran potencia, que puede servir de guía por la noche a los aviadores. La luz que ilumine la farola será indirecta. Llevará un bajo relieve con el busto del general Machado.

LOS PAGOS EN PLATA

El tesorero del Distrito Central, señor Ricardo Martínez, admite a su nombre cheques intervenidos en el pago de contribuciones. El propietario que lo desee, puede enviar por correo al Tesorero el cheque con el importe de la contribución, adjuntando el último recibo que haya pagado. Después se le enviará, por correo también, el nuevo recibo abonado.

El Tesorero ha dispuesto ayer que los colectores todos admitan pagos de contribuciones en plata totalmente, de conformidad con resolución enviada en el caso presentado por un contribuyente que ayer interesó se le admitiera un pago en esa forma.

El problema que podrá presentarse después, es que las oficinas del Estado a las cuales haya que abonar cantidad alguna, no quieran admitir todo el ingreso en plata.

LA LEY DEL CIERRE

El Departamento de Gobernación del Distrito Central ha contestado al Juzgado Correccional de la Sección Primera, que la Ley del Cierre no excluye del cumplimiento de la misma a los establecimientos dedicados a la venta de frutos del país.

CHOFERES DE CAMIONES MULTADOS

Los inspectores del Departamento de Gobernación han dejado incursos en multa a 18 choferes de camiones, por transitar con los mismos por la Avenida Maceo o Malecón, lo que está prohibido.

INFRACCIONES ANOTADAS

Los inspectores del Departamento de Gobernación han levantado actas de defraudación por falta de la licencia correspondiente, en los establecimientos siguientes:

Fonda de Luis You, Ignacio Agramonte 83; vidriera de tabacos de Virginia Castaño, Bélgica 22; fonda de Luis You, Bélgica 16; venta de leche de Braulio García, Blanco 60; depósito de carbón de Segundo Torres, J número 11 (Vedado); salón de billares del Carmelo Club, 18 entre 9 y 11 (Vedado); Barbería de Francisco Arnal, San Pedro 8; café cantina de José Sanjurjo, San Pedro 12; vidriera de tabacos de Oscar F. Ponce, Santa Clara 10; venta de aves, de S. Cubiña, Oficio 23; café cantina de Aurelio Meanan, Oficios 19; garage de Novoa y Fernández, Oficios 19 por Sol; casa de huéspedes de Juan Hernández, Zulueta 83; bodega de Amador López, Infanta 19 (Cerro); depósito de licores de E. Machado, Inquisidor 17; bodega de Benito Raimundo, Santa Clara 20.

TRASPASO DE AUTOMOVILES

Relación de los traspasos de automóviles realizados en el Departamento de Gobernación:

Colegio La Salle, a Carlos Alonso Fierro, D. Brothers, chapa 55675; Carlos Alonso Fierro a Francisco Pérez, el mismo; Gerardo Gómez a Francisco Sola Rovirosa, Chevrolet chapa 21421; Manuel Mier a Joaquín Burgaleta, Buick chapa 35706; Shakelford Motor a Emilio Castro Urquiola, Whipett chapa 21477; W. L. Snead a Roberto Peña, Plymouth, chapa 33123 y 33969; Manuel Suengas Quintas a R. B. Peña, Chevrolet chapa 32920; Aurelio Artiles a R. B. Peña, Chevrolet chapa 21572; Juan Robainas a Shakelford Motor, Whippet chapa 21477; Domingo Crespo a S. Motor, Whippet chapa 21557; Enrique Gondrand a Obdulio Tuya, Ford chapa 21697; José Fuente, a Guillermo Prado Chevrolet, chapa 21390; Juan J. Cabrera a Nicasio Vázquez, Chryler, chapa 33202; Avelino García a Eugenio García Suárez, Chevrolet chapa 21072; Jacinto Rodríguez a Ortega Fernández, Republic chapa 56082; C. Nacional de Autos a Ramón Alfonso, Ford chapa 1869; José Caride a Manuel Oro Vega, Chevrolet chapa 22175; Mario Hernández a Teófilo Hernández, Chevrolet chapa 22092; L. B. Ros a Caridad Casado, Chevrolet chapa 34370; José López a Auto Bus Express, Brocway chapa 44486 y Manuel Sánchez Pessino a Margarita Fraga Freixas, Ford chapa 1367.

DE LA TERMINAL

QUEDARA DESDE EL 10. DE MAYO EN VIGOR EL NUEVO «HORARIO»

El tren número 1 a Santiago de Cuba saldrá de la Estación Central a las 11 p. m. en vez de las 10.05 que lo hace actualmente.

Tren número 2 procedente de Santiago de Cuba llegar; a la Estación Central a las 7 a. m.

Tren número 3 saldrá de la Estación Central a las 8.40 a. m. para Camagüey, combinando en Santo Domingo con un tren local para Sagua y Caibarién.

Tren número 4 llegará a la Estación Central a las 9.15 p. m. procedente de Camagüey.

Tren número 5 saldrá de la Estación Central a las 3 p. m. solamente hasta Santa Clara.

Tren número 6 llegará a la Estación Central a las 3.28 p. m. procedente de Santa Clara, tomando en Santo Domingo combinación de un tren local procedente de Caibarien y Sagua.

Trenes números 7 y 8 serán los actuales números 9 y 10 saliendo de la Estación Central a las 6.30 a. m. para Colón por Línea Sur, regresando a Estación Central a las 7.38 p. m..

Tren número 9 saldrá de Güines a las 6.40 p. m. para Jagüey tomando combinación del tren eléctrico que sale de Estación Central a las 5.05 p. m.

Tren número 10 llegará a Güines a las 8.54 a. m. procedente de Jagüey para seguir a Estación Central por tren eléctrico que llega a este último lugar a las 10.25 a. m.

El servicio entre Estación Central y Línea Oeste quedará en igual forma que actualmente.

Los actuales trenes números 7 y 8 entre Estación Central y Colón por Línea Norte quedarán suprimidos, supliéndose su falta para el pasaje local con los trenes que más se aproximan a sus horas que son el 5 que saldrá de Estación Central a las 3 p. m. y el número 2 que llegará a las 7 a. m.

El tren de Cárdenas a Güines continuará circulando para llegar su combinación en tren eléctrico a Estación Central a las 12.14 p. m. y el regreso saldrá de Estación Central para Güines en tren eléctrico de 1.05 p. m.

El servicio de trenes eléctricos de la Línea de Güines se reducirá a cada dos horas en los períodos del día de menos tráfico.

El DIARIO Hablado

Se trasmite todos los días

En Cuba y Otros Países Continúa Aún la Depresión

Signos notables de mejoría se observan en la Argentina, y también en Chile y Jamaica

WASHINGTON, abril 27. AP.—El Departamento de Comercio informó ayer que se han registrado acontecimientos favorables que predisponen el ánimo a la esperanza en distintas secciones de la América española. Se advierte que mejora la situación especialmente en la Argentina, Brasil, Chile y Jamaica, pero no existen tales síntomas en Cuba, Uruguay, Bolivia, Nicaragua y otras repúblicas.

«Debido al ligero aumento del valor de las exportaciones del pasado año, junto con una importante baja de las importaciones—dice el informe—se ha logrado establecer una balanza comercial altamente favorable en la Argentina.

«Continúa en Cuba la depresión de los negocios y está desapareciendo el estímulo que se notó brevemente durante la zafra azucarera.

«Puerto Rico está experimentando restricciones en las actividades comerciales».

En el resto del mundo las condiciones están estacionarias y Suecia, que había mostrado gran resistencia a la depresión sufre una reacción desfavorable por causa de la debacle de Kreuger principalmente.

Estado del Tiempo

Nota del mediodía del miércoles

Hay altas presiones en la región central de los Estados Unidos extendidas hasta la parte Norte del Golfo de México y también al Sur de las Bermudas. En el resto del Golfo, el barómetro está algo floje.

Pronóstico para el jueves: En general buen tiempo, excepto algunas lluvias de carácter de turbonada. Vientos principalmente de región Nordeste alcanzando fuerza de brisote en mitad occidental.

Temperaturas locales

Durante las últimas veinticuatro horas se han registrado en la Habana las siguientes temperaturas en centígrados:

Máxima: 28.7.
Mínima: 22.2.
Media: 25.4.

Observatorio Nacional.

M.E.C.D. 2016

Fué Seleccionado el Team Anual "All Cuba" de Basket Ball

Balompié

Por FERNANDO DE GALARZA

CAMPEONES CENTRO AMERICANOS, CONTRA CAMPEONES NACIONALES, EN OPCION A VALIOSO TROFEO DONADO POR EL SR. LUIS ENTRIALGO. LA COPA «ENCANTO»

A base de los clubs: Deportivo Centro Gallego, Olimpia Sporting Club, Cataluña S. C., Club Cultural, Deportivo Templete y los «peques» del Fortuna S. C. y del Deportivo, se celebrará el domingo, día primero de mayo, un gran acontecimiento deportivo en el Stadium Cerveza Tropical.

Emocionantes los tres matches que forman el programa; los «peques», siempre atracción, por los buenos cuadros de jugadores que los componen, tienen en esta ocasión el gran aliciente de ver de nuevo las camisetas del Fortuna luchando en la Tropical, como albor, de que en breve plazo serán los mayores los que acudan con todo su prestigio a intervenir en las grandes luchas deportivas.

Además, próximo a inaugurarse el Campeonato Infantil, que este año tendrá hasta sus finales entre provincias, ya que se celebrará por primera vez el Campeonato Nacional Infantil, será este partido un avance de lo mucho que en ese sector del deporte puede y debe hacerse ya que cuenta con las adhesión entusiasta de todos.

Los dos ases de la Serie B. Cultural y Templete cuya rivalidad, es hoy la más latente entre los clubs afiliados a la Federación de Futbol de la Habana, reforzados, es decir, preparándose para la contienda del Campeonato, se enfrentarán para discutir de quien es la primacía, teniendo los dos clubs verdaderas ansias de encontrarse de nuevo en el terreno de juego, para probar hasta donde llegan sus entusiasmos en la defensa de los colores de sus clubs.

En plena forma los dos equipos que aspiran a jugar la Serie de Promoción con la Serie A., han dejado sus últimas actuaciones, tan agradable impresión entre los fanáticos que el domingo a segunda hora, podrán apreciar lo que han aumentado en valía en el poco tiempo que lleva organizada la Primera Categoría Serie B.

Daremos los nombres de los que intervendrán en el partido, para que se conozca el aumento que alcanzan estos conjuntos, debido al gran esfuerzo que están haciendo los directores de las sociedades.

Y termina el programa, con el match cumbre. Campeones Nacionales contra los que fueron Campeones Olímpicos. Desde que se celebraron los Juegos Centroamericanos, en los cuales Cuba alcanzó el más alto título en este deporte, no se ofreció oportunidad de volver a contrastar con un fuerte equipo, otro conjunto netamente cubano, que pudiera por la valía de sus componentes dar una brillante nota de lo mucho que juegan los elementos del país.

En el match del domingo, el Deportivo Centro Galiego. Campeón Nacional y que figura en la actualidad a la cabeza del escalafón en el Campeonato Habanero, va a presentarse completo, para contender con una Selección cubana, compuesta en su mayoría por los que fueron campeones centroamericanos a los que se han sumado unos cuantos jugadores nuevos que son una esperanza en este deporte.

Próximo a jugarse el Campeonato de Centro América, que se resolverá en esta capital, bueno es ir preparando las huestes cubanas que han de presentar en esa gran contienda la batalla a los conjuntos extranjeros. Y en este partido que se celebrará el domingo en el Stadium Cerveza Tropical, pueden perfilarse algunos de los nuevos valores que con una buena preparación lleguen para esa fecha en excelente forma.

Mañana viernes, en la Tropical, celebrará prácticas el equipo que alineará el domingo y nos ocuparemos de estos ases del balompié cubano.

En los tres matches se discutirán trofeos; en el último uno valioso donado por el señor Luis Entrialgo. «La Copa Encanto».

Se invitará al nuevo Presidente de la Asociación de Foot Ball de la República de Cuba para que ejecute el Kick-Off de Honor, y una Banda de música amenizará el espectáculo.

EN PUENTES GRANDES. Solicitado por Juventud Asturiana, permiso para celebrar un match en el Campo de Puentes Grandes, el domingo, desconocemos el programa que se organiza. En cuanto nos lo comunican, daremos la correspondiente información.

Bases para la fusión de la Federación de Futbol de la Habana con la Provincial Federación de Foot-Ball.

1.—La Federación reconoce a la Asociación de Foot-Ball de la República de Cuba como el organismo controlador del Foot-Ball en todo el territorio Nacional. Los firmantes se comprometen a acatar los fallos que dicten su Comité Ejecutivo o Asamblea.

2.—Las Federaciones fusionadas seguirán bajo el nombre de Federación de Futbol de la Habana y continuarán rigiendo los Estatutos y Reglamentos de ésta hasta el día 31 de julio. En la indicada fecha se nombrará una comisión para que revise los Estatutos y Reglamento, y quedan obligados los firmantes a aprobar las enmiendas necesarias para la inclusión en primera categoría serie A. del Fortuna S. C. y en la primera categoría serie B. de los Clubs Santander y Vigo. Y los clubs que actualmente figuran en segunda categoría de la Provincial Federación, serán admitidos en la categoría correspondiente de la Federación de Foot-Ball de la Habana.

3.—Todos los derechos y títulos ya adquiridos serán reconocidos por la Federación de Futbol de la Habana.

4—La Provincial Federación de Foot-Ball se compromete a someter a una próxima Asamblea de la Asociación de Foot-Ball de la República de Cuba, una proposición conteniendo las siguientes bases;

(a)—Autorizar la fusión de las dos Federaciones bajo el nombre de Federación de Futbol de la Habana y con el compromiso de cumplir estrictamente el artículo dos de estas bases.

(b) Reconocer el campeonato que se está celebrando por la Federación de Futbol de la Habana como el Campeonato Provincial de la Habana; asímismo reconocer el Club que resultaire campeón con derecho a participar en el campeonato Nacional.

(c) Extender el tiempo señalado para la terminación de los campeonatos Provinciales hasta el 24 de julio. Fijando también la fecha del 31 de julio para la celebración del partido final del campeonato Nacional que ha de celebrarse en la Habana.

(d)—Conceder el mismo privilegio para el campeonato Nacional infantil como también para el Provincial.

(e) Levantar los castigos impuestos a los jugadores y árbitros por la Asociación de Foot-Ball de la República de Cuba.

(f) Inscribir nuevamente los Stadiums Tropical y Polar.

(g) Concertar separadamente la liquidación de las cuentas pendientes entre las dos federaciones y la Asociación Nacional. A los Clubs a ésta afiliados se les concederá un plazo de cuatro meses para que liquiden sus cuentas antes del fin del año fiscal o sea el 31 de agosto. Los pagos deberán hacerse por mensualidades vencidas correspondiendo a cada mensualidad la cuarta parte de la deuda. Queda también entendido que esta misma forma de pago se hace extensiva a la Federación de Futbol de la Habana.

5.—La Federación será representada en las Asambleas de la Asociación de Foot-Ball de la República de Cuba por el señor Galietero hasta tanto no sean aprobadas las enmiendas del artículo dos de estas bases; pudiendo recaer después la representación en él o en otra persona que se designe.

6—Queda entendido que las series de promoción serán discutidas por los Clubs que están discutiendo el actual campeonato.

7—Los árbitros pertenecientes a la Provincial Federación ingresarán en el Colegio de Arbitros en sus categorías correspondientes de perfecto acuerdo con el Reglamento del Colegio; salvo aquellos que pudieran ser recusados por sus actuaciones disolventes.

8—Al presentar a la consideración de la Asociación de Foot-Ball de la República de Cuba el artículo CUATRO (4) de estas bases, la Provincial Federación notificará a la Asamblea su intención de someter unas enmiendas a los Estatutos, en la próxima asamblea Anual; para garantizar la representación más genuina de las Federaciones Provinciales en dichas Asambleas.

9—Nombrar una comisión compuesta de los señores Juan Díaz Malledo y José M. Martínez para que estudien y formulen las bases para la celebración del campeonato Infantil de la Federación, de acuerdo con los requisitos reglamentados por la Asociación Nacional. Debiendo ser presentado este proyecto antes del día 5 del mes entrante.

10—Se concede al Fortuna Sport Club el privilegio de reclamar aquellos jugadores que hasta el mes de septiembre próximo pasado estaban inscriptos como jugadores de esta sociedad. Siempre que sea a voluntad de éstos y no tengan contratos firmados con otros clubs, en la actualidad.

Este privilegio será ejercido por el Fortuna Sport Club únicamente entre la fecha de 1 al 15 de agosto próximo.

Acuerdos adoptados por el Comité Directivo en su sesión ordinaria celebrada el día 26 de abril del año 1932:

1—Se dió lectura y aprobó el acta de la sesión anterior.

2—Darse por enterados de los acuerdos adoptados por el Comité Provincial y Colegio de Arbitros de la Habana en sus respectivas sesiones celebradas el día 25 de los corrientes.

3—Pasar a la Asamblea de Delegados unas bases para la fusión de la Federación de Futbol de la Habana con la Provincial Federación de Foot-Ball, y además, una petición de un carnet para el cronista deportivo del periódico «El Sol», de Mariano.

4—Visto el informe rendido por el árbitro actuante del partido Iberia-Catalunya, celebrado el pasado domingo en el Stadium Tropical, se adoptaron los siguientes acuerdos:

(a)—Descalificar QUINCE DIAS a cada uno de los jugadores Manuel Villaverde López y Antonio López Calderón, de los Clubs Iberia F. C. y Catalunya S. C., respectivamente, en virtud de que este Comité no consideró como una manifiesta agresión lo hecho por el jugador Villaverde, pero debido a que la actitud asumida por dicho jugador provocó el incidente surgido, se adoptó este acuerdo considerando que el citado Villaverde nunca había sido descalificado por esta Federación, haciéndose constar también que esta resolución no sentará precedente de ninguna clase para el futuro.

(b)—Descalificar UN MES al jugador Enrique Luhn Poepsel del Iberia F. C. por agresión al jugador Ramón Conill del Catalunya S. C., multando al Iberia F. C. de acuerdo con la tabla de Castigos en la cantidad de VEINTICINCO PESOS.

(c) Multar al Catalunya S. C. en la cantidad de CINCO PESOS, por haber presentado el balón en condiciones antirreglamentarias.

(d) Enviar una comunicación al Colegio Provincial de Arbitros transcribiéndole copia fiel de este acuerdo para satisfacción del mismo.

5—Descalificar QUINCE DIAS por juego peligroso con expulsión del terreno de juego, al jugador José Pravia Alvarez, del Club Rafael María de Labra.

6—Se aprobaron las actas de los partidos celebrados el pasado domingo en el Stadium Tropical.

7—Autorizar a Juventud Asturiana para celebrar un partido amistoso el domingo próximo día primero de mayo en el Campo Polar.

8—En vista de no estar señalados en el Calendario Oficial partidos de campeonato para el próximo domingo día primero de mayo, se acordó declararla fecha libre, pudiendo los Clubs celebrar partidos amistosos, siempre y cuando den cuenta a esta Federación con cuarenta y ocho horas de anticipación.

9—Se aprobaron las siguientes altas de jugadores: Por el Sporting F. C., Felipe Sobero Tome y Jesús González Alvarez; por el Club Cultural, Juan Somoza Jaume y Castor Otero Rios y por el Catalunya S. S. Manuel Rodríguez Zapico.

10—Citar a Asamblea General Extraordinaria para el jueves día cinco de mayo a las 9 de la noche, siendo la orden del día la siguiente: 1. Bases para la fusión de la Federación de Futbol de la Habana con la Provincial Federación de Foot-Ball. 2. Petición de un carnet para el cronista deportivo del periódico «El Sol», de Mariano.

Federación de Futbol de la Habana.
Secretaría.

WELLINGTON, N. Z. abril 27 AP Norman (Wizard) Smith driver australiano, dijo hoy que haría un intento el sábado para batir los records de una y cinco millas que posee Sir Malcolm Campbell de Inglaterra.

Dos Juegos de Gran Interés Hoy en el "Asturias"

El team de La Salle competirá con la Juventud A. Viboreña en el primer turno. Reina interés

Nuevos encuentros de basket ball se darán esta noche en el floor del club Deportivo Asturias, el más popularizado, sin duda alguna, de todos los que han estado en actividad en los últimos tiempos.

Corresponden estos encuentros al simpático campeonato juvenil organizado por dicha entidad y que viene desarrollando con general beneplácito de los fanáticos.

En el primer turno jugarán los teams del Colegio La salle y la Juventud Atlética Viboreña, que deben dar un encuentro muy reñido y en el segundo aparecerán los muchachos del City Bank Club, que han mejorado bastante en sus últimas salidas con el del club Mendoza.

El primer match comenzará a las nueve de la noche y la entrada continúa costando su invariable precio de cinco centavos.

Se prepara con entusiasmo un track meet juvenil para mediados del próximo mes de mayo. Queridos compañeros han lanzado la idea desde sus columnas y aparentemente la intentona ha tenido aceptación, pues hemos notado bastante actividad en ese sentido y es de esperarse que al lanzarse la convocatoria de las justas responda un buen contingente de atletas.

Muchas cosas buenas se preparan y será conveniente que las entidades que demuestran verdadera actividad deportiva en estos momentos, estén a la espectativa para responder debidamente a las convocatorias que se lancen.

Estas justas juveniles se darán, probablemente alrededor del 20 de Mayo, que es la fecha designada para el gran field day libre organizado por la Federación de Atletismo.

EL RIVERSIDE YACHT CLUB

Continúa desenvolviéndose con verdadero entusiasmo el Riverside Yacht Club. En estos días de desesperante calor se ha registrado una verdadera invasión en el feudo de don Troadio Hernández y todo parece indicar que dentro de poco tiempo la entidad, que reune excepcionales condiciones para pasar alegres week-ends, ha de pasar de los mil asociados.

El Riverside, por su excelente colocación y numerosas facilidades, es ya el club favorito de nuestros atletas y lo será más cuando su piscina se vea favorecida por distintas competencias de natación que se celebrarán en Junio y Julio.

LA VUELTA DE CHOCOLATE A NUEVA YORK DA NUEVA VIDA AL DEPORTE BOXERIL

Especial para DIARIO DE LA MARINA, por Walter R. Docglass

NUEVA YORK, abril 1932.—La prensa metropolitana ha sido generosa con el Kid Chocolate, el famoso guerrero cubano. A su regreso a la ciudad después de cuatro meses de ausencia, los reporters deportivo de Nueva York dan la bienvenida al cubanito y lo presentan a sus lectores como un héroe legendario.

Wilbur Wood, distinguido cronista del New York Sun, hace la historia del Kid desde sus días de aprendizaje hasta la batalla con Tony Canzoneri, con quien deberá pelear nuevamente el Kid en julio. Según cuentan los cronistas, el Madison Square Garden quería presentar esta batalla por el campeonato liviano en el mes de mayo, pero Pincho Gutiérrez, el piloto del Kid con prudencia decidió posponer tal pelea hasta julio.

Esto dará al cubano tiempo para prepararse adecuadamente. Después de pasar más de cuatro meses en la Habana, donde hizo dos peleas, el Kid necesita volver a la vida del gimnasio neoyorkino, aclimatarse sus ojos y sus músculos al estilo del norte, y prepararse en toda forma para hacer frente al campeón liviano del mundo.

En su última batalla el año pasado, en la opinión de casi todo el mundo, menos los jueces, el Kid derrotó a Tony Canzoneri.

Víctima de una decisión injusta, el Kid, después de una de las peleas más vistosas que se hayan visto en un ring americano, vió al árbitro levantar la mano de Canzoneri en señal de victoria.

Era evidente que una segunda pelea entre estas dos lumbreras del pugilismo mundial sería bien venida por la afición neoyorkina y el Garden ha estado luchando por conseguir tal pelea por varios meses. Gutiérrez, sin embargo, había rehusado venir a Nueva York, y después que el Kid celebró su pelea en la Habana con David Abad, uno de los boxeadores propuestos por la Asociación Nacional de Boxeo como lógico contendiente al campeonato junior leighweith, que ostenta el Kid, al convencerse que en Cuba no había suficiente afición para las peleas del Kid en su ciudad nativa, decidió aceptar las ofertas del Garden y venir a New York.

El Kid hará varias peleas fáciles en New York como vía de preparación. Luego se enfrentará a Tony Canzoneri. Créese que la pelea por el campeonato se celebrará a mediados de julio y que si Chocolate triunfa, peleará con Billy Petrolle, siempre que el temible veterano de Fargo, pueda hacer las 135 libras que exige el reglamento para los pesos livianos. Chocolate peso alrededor de 130 libras.

TEAM ALL CUBA SENIOR DE BASKET BALL 1931-32

He aquí el conjunto estelar de basket ball que selecciona DIARIO DE LA MARINA, siguiendo su costumbre tradicional, correspondiente a la temporada organizada por la Federación Nacional del sport para este año.

Jugador	Posición	Equipo
Juan Morillas	Forward	Club Ferroviario.
Pedro Cardoso	Forward	Club Teléfonos.
Ricardo Trujillo	Center	Deportivo de Cárdenas.
Ramiro Carlés	Running guard	Deportivo de Cárdenas.
Julio Fernández	Standing guard	Club Teléfonos.

SEGUNDO TEAM

Jugador	Posición	Equipo
J. García	Forward	Deportivo de Cárdenas.
A. Aixalá	Forward	Vedado Tennis Club.
Julio Núñez	Center	Club Teléfonos.
Eduardo Casas	Running guard	Club Teléfonos.
E. Puigpalat	Standing guard	Deportivo de Cárdenas.

DARA COMIENZO HOY LA CONTIENDA DE BASE BALL DE LA LIGA DEL ESTE

BRIDGEPORT, abril 27 AP.—La Liga del Este comenzará su temporada mañana fortificada por la ayuda financiera de tres clubs de las mayores.

La desbandada del Hartford, club campeón, debido a los players que se llevó el Brooklyn para usarlos esta temporada y la inyección de sangre joven a los teams de la Liga, promete dar por resultado una campaña más interesante, con clubs mejor balanceados.

LOS JONRONEROS

Cinco fué el total de jonrones bateados ayer, habiendo mejorado en tres el gran total de la Liga Nacional.

Collins, Cardenales 1; Suhr, Piratas 1; Richbourg, Cubs, 1; Malone, Cubs, 1; Averill, Indians 1.

LOS LEADERS

Terry, Giants 6; Ruth, Yankees 5; Byrd, Yank 4; Gehrig, Yank. 4; Foxx Athletics 4; Cochrane, Athletics 4; Collins, Cardenales 4.

TOTAL POR LIGAS

Americana 61; Nacional 35.

MILAGROS DEPORTIVOS

HELEN MADISON, reina de todas las nadadoras del mundo, le tenía mucho miedo al agua y no sabía nadar a los catorce años. Hoy en día, sin embargo, posee todos los records mundiales de natación para mujeres desde 100 metros hasta la milla.

MAUREEN ORNUTT, compitiendo en una justa de golf, completamente vendada, ejecutó un «hole in one» para lograr una de las más notables hazañas que se recuerdan en el golf.

DESPUES DE LA FIESTA HIPICA DEL DOMINGO EN ORIENTAL PARK HABRA REMATE DE NUMEROSOS EJEMPLARES

La venta se llevará a cabo por José Martell, el Ayudante del Racing Secretary, Sergio Macías y el Juez de Paddock, señor Alfred A. Hall. El turf en América. Sigue el canje de pases

Para el domingo próximo tendrán los asiduos a las gratas fiestas de turf veraniego en Oriental Park un final de jira que siempre resulta del agrado de la concurrencia, por la sucesión de incidentes de opereta, cómico—trágicos y de vodevil que en dichos actos se producen.

ALIMENTO PARA LOS QUE TIENEN GUANO

Desde que en Cubanacán y cayos adyacentes dejó de ser el negocio de hipotequitas aquella papa suave de antaño, cuando la inversión se multiplicaba con vertiginosa rapidez y con más aún se ponía el hipotecado con el guano de los intereses, rehuyendo toda posibilidad de ser ejecutado y desposeído de su techumbre, han tenido los sujetos provistos del numerario para la fiesta en nuestro patio que buscar nuevas orientaciones.

El próximo domingo, una vez terminada la fiesta hípica, se pondrán a la venta en pública subasta en el paddock de Oriental Park los ejemplares que integran la cuadra de L. G. Bdewell, a saber: Fair Jean, Fair Atina, Justiciary, Flo O-Neill, Fair Cite, Fair Glow, Bagneuse, Fair Brand, Billy Mc Intyre, Fast Storm, Bagpiper y Red Briar. La venta se llevará a cabo por el racinb secretary José Martel, ayudante, Sergio Macias y juez de paddock Alfred A. Hall.

VOLVAMOS A LAS HIPOTEQUITAS

Pero desde que los que se ponían con su fresco guano para el negocio cumbre en tantos siglos de Cubanacan, tuvieron que adjudicarse las casas, dejando de percibir intereses, pero teniendo que ponerse para arreglos de servicios sanitarios, contribución, agua, destupir tuberías, con el ca—chan—chan que tiene la misión de dar la coba para alquilarlas y otras menudencias que suman maracas, se ofrece ahora un campo más fértil para nuestros rentistas que invadan las lides del turf adquiriendo caballos a un costo relativamente pequeño, y también de manutención para optar por los premios que se ofrecen en Oriental Park en verano e invierno.

ERRONEA CREENCIA DE MUCHOS

Erróneo criterio el de muchos, desconocedores de la materia, que suponen la edificación de un establo de carreras únicamente al alcance de los Whitney, Sinclair, Coe, y Vanderbilt.

Nada más equivocado. Cualquier caballo mediocre, es capaz de anexarse una carrera, entrar alguna vez en place, y meterse un par de veces en el tercer cobro.

Y todos los que hasta la fecha han edificado cuadras de pur sang, sea en Cuba o en la Groenlandia, de antemano han calculado que en el lote adquirido los mejores caballos con sus buenos esfuerzos cubren el déficit que sus compañeros pencólogos dejaron de ganar. Esto es también aplicable a los hogares, donde siempre hay cristianos o chachas que largan el bofe para que familiares maulas puedan entrarle a la chaucha y otros consumos.

EL TURF EN SUR AMERICA

El sport del turf es algo muy serio en Sur América, y parte de la America Central. Allí comenzaron piano piano la edificación de sus crías nacionales, mediante la importación de buenos sementales y matronas, y hoy cuentan con caballadas que parten el alma.

En Argentina, Chile, Brasil, etc, el turf es el sport que enloquece a las multitudes, pero aportan para su éxito todas las clases del país, y tienen el prurito de no necesitar que acudan a sus temporadas de todo el año cuadras extranjeras. Porque en Cuba como una de tantas industrias, no puede imitarse idéntica iniciativa?

SIGUE EL CANJE DE PASES

Otra gran legión de hípicos desfiló ayer tarde por el sector administrativo del Club Hípico de Cuba, para efectuar el canje de pases obsequio al grand stand expedidos por el Havana American Jockey Club, por los nuevos que ahora se expiden para el mitin veraniego.

EARL SANDE TUVO UN GRAN DIA EN JAMAICA

NUEVA YORK, abril 27 AP.—El tiempo no se presentó muy bueno para las carreras hoy en Jamaica, pero en nada afectó a Earl Sande, que tuvo su mejor día desde que volvió a la silla, al abrise la temporada metropolitana.

Aceptando tres montas, Sande metió en primer lugar uno de sus caballos, llegando con los otros dos en place. Su monta ganadora es la segunda desde que inició la campaña de «come back».

Sande venció con Honey Grovem del Pine Tree Farm, favorito de 13 a 10 en la última carrera. Anteriormente había llegado segundo con Arrow Swift, de Walter J. Salmon, en la quinta carrera y con Dark Mysrery, del Howe Stable, en la segunda.

LOS ANGELES, abril 27 AP.—Un congreso mundial de ajedrez y un torneo internacional de boxeo se planean para efectuarlos después de terminados los Juegos Olímpicos, a mediados de agosto.

Henry Mc Mahon, secretario—tesorero del Comité de ajedrez, dijo que el torneo se efectuará en Pasadena, del 15 al 29 de agosto. Agregó que el doctor Alexander Alekhine de Rusia, campeón mundial, participaría a la vez que teams amateurs de los Estados Unidos, México y Canada.

FERROCARRILES UNIDOS DE LA HABANA

AVISO

MODIFICACION DE LA SALIDA DEL TREN No. 1 ABRIL 30 DE 1932

Con motivo del cambio de Itinerario de viajeros, en vigor desde el día 1o. de Mayo próximo, el tren No. 1 para Santiago de Cuba, vía Alto Cedro del día 30 de Abril, saldrá de Estación Central a las 11.00 p. m., en vez de las 10.05 p. m. haciendo las combinaciones que tiene asignadas en el nuevo Itinerario.

M.E.C.D. 2016

Hoy los Matches Canadá-E. Unidos Por la Copa Davis

SPORTS DIARIO DE LA MARINA SPORTS

AÑO CIEN — LA HABANA, JUEVES, 28 DE ABRIL DE 1932 — PAGINA QUINCE

DESDE EL BULL'PEN

Morrisey promete mucho. Vuelve Funk al Big Show. Conseguirán los A-s. a Rhyne?

Por GALI

El despertar del equipo de los Reds de Cincinnati, que no batallan por el Penant de la Liga Nacional desde 1926 constituye, sin duda alguna, el tópico de todas las conversaciones entre los fanáticos del base ball americano. Para muchos, el alza del team se debe a la presencia de Babe Herman, Lombardi, Gilbert y otros players en el team, y para otros, todo se debe al buen entrenamiento que les ha hecho seguir el veterano Dan Howley este año.

Por una causa u otra, sin embargo, el team está subiendo como la espuma y es evidente que de seguir ese paso será uno de los que habrá que derrotar cuando se aproxime el final de la season.

Yo insisto en afirmar que los Reds darán mucho que hacer si mantiene el espíritu que han desplegado hasta ahora y no creo, como algunos peritos, que la edad de algunos de sus jugadores hará fallar a la novena cuando la campaña arribe a su punto culminante.

Dan Howley está trabajando a sus muchachos con rara habilidad y puede asegurarse que cuando llegue el momento de apretar su team presentará un line up joven, de verdadero empuje, que podrá continuar la marcha triunfal de estos primeros días para discutir uno de los puestos de la primera división.

Uno de estos auxiliares de Howley ha de ser el novel Joey Morrisey, nuevo infielder del team, producto de la Universidad de Holy Cross, que está jugando sensacionalmente desde que apareció en el line up en sustitución de George Grantham.

Morrissey luchó al principio con el inconveniente de que Howley no tenía mucha confianza en él y lo cambiaba a cada rato por bateadores emergentes, pero sus brillantes esfuerzos sobre los pitchers del Chicago, a los que ha bateado libremente en las primeras series celebradas, le han ganado la confianza general del viejo Dan, y ahora se le permite ocupar su turno al bate en todos los momentos, seguros de que su hitting no desilusionará.

Morrissey fildea tanto como Leo Durocher, que es uno de los más notables fielders del Big Show y batea con bastante oportunidad. Sam Murphy, el old scout de las Mayores, ha asegurado que el chiquillo resultará un regular consistente para Cincinnati y en una de sus brillantes crónicas ha firmado que los Rojos tienen en él una reproducción de Tony Cuccinello, cuyo juego sensacional fué siempre muy bien apreciado en la Ciudad Roja.

Morrisey, adquirido por los Reds del St. Paul de la Asociación Americana, parece reunir excelentes condiciones, y según los que ya le han visto en acción, es un fielder que ha de ayudar mucho a Cincinnati en su empeño de finalizar este año en primera división.

No estará mal que los fanáticos sigan de cerca su actuación.

Se acuerdan ustedes de Elias Funk aquel notable outfielder que tuvieron los Yankees en St. Petersburgh y que más tarde vistió el uniforme de los Tigres de Detroit? Bien, Elias ha retornado otra vez a la Liga Americana, y esta vez parece bien encaminado para quedarse definitivamente en el Big Show.

El joven player ha sido adquirido por los Medias Blancas de Chicago en un cambio con los Coroneles de Louisville, estaba jugando muy buena pelota en la Ass. Americana y, según Lew Fonseca, que realizó personalmente su scouting, reaune ya todos los poquitos para trabajar diariamente en el line up de un team.

En el futuro, Elias apercerá en el outfield de los White Sox en unión de Smead Jolley, que ha vuelto otra vez a los jardines y es casi seguro que hitting contribuya bastante al alza de los hombres de Fonseca, que sigue empeñado en devolver a Chicago su antiguo esplendor.

Continúa sin resolver el problema de Connie Mack con sus torpederos. La incertidumbre de los primeros días de la season se mantiene en pie, y todos los días vemos un hombre nuevo en el campo corto del team, sin que se pueda saber quien ha de encargarse de la posición definitivamente.

Mack pensó que el puesto podía ser para Williams, pero el jovencito, según el propio Mack, ha sido una desilución y no ha respondido en nada a la confianza en él depositada. Boley, más viejo que nunca, y sumamente lento al campo,—defecto que ya empezaba a notarse desde el año pasado,—está cometiendo infinidad de errores y no parece bueno para seguir por más tiempo en la posición y Eric McNair, que suele tener sus días brillantes, no acaba de encajar como necesita el venerable Don Cornelius que encaje para quedar tranquilo respecto a esa posición.

Lo más probable es que Mac decida realizar un combio de jugadores para conseguir los servicios de un short stop de puntería, pues ninguno de los tres que tiene en su team parece bueno para resistir la lucha que se ha de entablar este año n la Liga Americana. Y caso de que Connie no encuentra camino para realizar una excelente operación, no les extrañe que arregle su infield a base de Jimmy Dykes como torpedero.

Dykes fué short stop en sus buenos tiempos y tiene experiencia suficiente para trabajar en el puesto. Cierto que no es ningún Cronin, ni ningún Lary para cubrir el campo eficientemente, pero tiene inteligencia y ayudado por ella puede colocarse debidamente para hacer más fácil el fildeo.

El infield de los A-s ha de experimentar muy serias sacudidas este año y tengo la impresión de que antes de que la season llegue al 4 de Julio, Roettger estará en la inicial, Bishop en segunda, Foxx en tercera y Sykes o un nuevo hombre en el short.

Springsteel se Anotó un Exito Sobre Tick On

Mad Frump quedó en el 3er. lugar en la clásica justa Shenandoah Purse en H. de G.

HAVRE DE GRACE, abril 27. (AP).—Tick On, uno de los favoritos para el Kentucky Derby y el Preakness, perdió su primera salida como ejemplar de tres años, hoy, al ser superado por Springsteel, de S. W. Labrot, otra esperanza para el Derby en el Shenadoah Purse.

Mad Frump, candidato de Cornelius Vanderbilt Whitney para los honores de campeón de los tres años, que también hacía su primera aparición del año, quedó tercero en la clásica prueba a milla y 70 yardas, que restó un poco de interés al Aberdeen Stake, justa estelar del día, con premio de 10,000 pesos.

Cattail, de William Zeigler, ganó el Aberdeen al hacer los cuatro y medio furlongs en 55 segundos para derrotar a Paint Box, de Labrot, y a Cruising, de Lowenstein. Pagó $19.40 por cada $2.

Aproximadamente unas 12,000 personas vieron la derrota de Tick On, después de portarse pésimamente en el post y salir mal en sexto lugar, detrás de Springsteel.

El Team del Miramar Yacht Club Jugará Esta Tarde con el de la Havana Electric en La Tropical

Decidirán así el match suspendido el sábado. Mesa ocupará probablemente el box de los yatistas. Para fin de semana se anuncian dos buenos games. Records

ACOSTA ES EL LIDER DE LOS BATEADORES

Un interesante juego anuncia para esta tarde la Liga Social de base ball amateur, cuyo campeonato viene desenvolviéndose con éxito sin igual en el hermoso Stadium Cerveza Tropical. En este choque, que comenzará a las tres de la tarde, se enfrentarán los potentes equipos del Miramar Yacht Club y Havana Electric, los cuales deben ofrecer una batalla de interés. El Miramar posee una batería muy difícil de burlar y los «eléctricos» con el doctor De la Llama en el box esperan apuntarse una buena victoria para empatar con el Deportivo Lechera.

Para e sábado se anuncia otro match de interés con los equipos de la Lechera y Havana Eléctric como contendientes, y el domingo por la mañana tendremos en acción a los líderes de la Shell Mex con el poderoso conjunto del City Bank Club. Este último enviará al veterano Mermelada Palmero al box, en un afán de contener la racha de victorias de sus adversarios.

Véase a continuación el record de batting de los distintos jugadores que compiten en el campeonato, donde podrá apreciarse en qué descansa el punch de los gasolineros, y el trabajo eficiente que últimamente han desarrollado los chicos del Miramar Yacht Club.

ESTADO DE LOS CLUBS

	G.	P.	E	Ave.
Shell Mex	6	1	1	857
Miramar Yacht Club	3	3	1	500
National City Bank	4	3	1	429
Deportivo Lechera	3	5	1	375
Havana Electric	2	4	2	333
Totales	17	17	6	

BATTING AVERAGE DE LOS CLUBS

	V.	C.	H.	Ave.
Miramar Yacht Club	246	43	74	303
Havana Electric	238	48	69	285
Shell Mex	266	75	75	281
Deportivo Lechera	273	50	68	249
National City Bank	231	45	56	231

BATTING INDIVIDUAL

	V.	C.	H.	Ave.
L. Goicoechea (MYC)	7	3	5	714
J. Acosta Glez (DL)	25	4	13	520
V. Muñoz (MYC)	26	3	13	500
A. Usategui (MYC)	6	2	3	500
J. Prieto (DL)	35	7	15	429
W. Pullen (CB)	22	7	9	409
H. Negrin (HE)	30	8	12	400
R. Hernández (SM)	25	7	10	400
J. Calvo (SM)	28	9	11	393
A. Cordeiro (HE)	24	4	9	375
M. Castro (MYC)	25	7	9	375
A. Rodríguez (HE)	14	3	5	357
J. L. Pedro (CB)	20	5	9	346
F. de la Torre (MYC)	29	7	10	345
N. Camejo (SM)	29	12	10	345
J. Alvarez (HE)	29	6	10	345
I. García (HE)	29	6	10	345
M. Escobar (CB)	21	6	7	333
C. Hernández (DL)	12	1	4	333
O. Brito (CB)	18	3	6	333
S. Amich (SM)	31	19	19	323
J. de la Torre (CB)	23	7	7	304
F Infiesta (SM)	10	2	3	300
E. Martín (MYC)	27	6	8	296
Arturo Muñoz (SM)	17	2	5	294
A. González (SM)	31	6	9	290
A. Casas (DL)	25	3	7	280
J. Ramos (DL)	29	8	8	276
A. Mesa (MYC)	22	3	6	273
J. Freije (CB)	23	9	6	261
J. Agüero (CM)	35	11	9	257
A. Guivernau (DL)	8	1	2	250
O. Agüero (CB)	8	0	2	250
C. Prieto (HE)	28	4	7	250
E. Cruz (HE)	4	1	1	250
M. Casanova (SM)	4	1	1	250
M. Brito (HE)	24	3	6	250

JACK SHARKEY SE MUESTRA ANSIOSO DE ENCONTRARSE DE NUEVO ENTRE LAS SOGAS CON EL CAMPEON MAX SCHMELING

El lituano americano ansía la corona de los pesos completos, más que por gloria, por el dinero, que supone su posesión. Actualmente el ex marinero tiene una fortuna de más de medio millón de dólares

LA COMISION DE NEW YORK HA SIDO LA QUE HIZO EL MATCH

(Por Guillermo PI)

Está visto, pues así lo consideran los grandes promotores de boxeo norteamericanos, que el oponente lógico del campeón mundial de la división más peseda (el teutón Max Schmeling) lo es el nada simpático «bostoniano» Jack Sharkey, ex marinero de la marina de guerra yanqui, hijo de un zapatero remendón lituano y de madre alemana. No siendo cierto, como el mismo Sharkey se hace anunciar, que sea natural de Boston, capital del estado de Massachusetts, cuando la verdad no es otra que la de haber visto la primera luz en Binghamton, población pequeña del estado de New York.

Jack Sharkey es un hombre rico, no se dejaría cortar el cuello por medio millón de dollars, pero su ambición continúa siendo grande y aspira a verse coronado como lo estuvieron John L. Sullivan, James J. Corbett, Robert Fitzsimmons, James J. Jeffries, Tommy Burns, Jack Johnson, Jess Willard, Jack Dempsep, Gene Tunney y como lo está hoy Max Schmeling.

Quiere la corona, más que por el honor de poseerla, por lo que ella significa traducida en buenas águilas americanas. En su único combate con Schmeling (Junio 12 de 1930) celebrado en New York, perdió al darle un golpe bajo a su oponente en el cuarto round. Los cronistas dijeron entonces que Sharkey llevaba hasta ese momento la ventaja y que de continuar hubiera vencido al alemán. Pero el alemán nos demostró en su pelea con Stribbling que su resistencia es enorme y que después del quinto round es cuando más duro pega.

Schmeling le da la revancha a Jack Sharkey a los dos años justos de haberse encontrado los dos entre las sogas del ring. En junio 16 de este año se batirán de nuevo en la misma ciudad de los rasca cielos. La Comisión Atlética del Estado, cuyos miembros sienten gran simpatía por Sharkey, pues ella lo ha declarado campeón nacional del peso completo, se ha tomado gran interés en este próximo match de revancha. La mencionada Comisión ha sido la primera en barrer todos los obstáculos que se oponían a la celebración de ese encuentro.

Al viejo Muldoon no le ha cabido nunca en la cabeza que Schmeling fuera el campeón mundial por el hecho de haber recibido un foul. Y a mi juicio no le falta razón al que fué manager y entrenador de John L. Sullivan, el último de los champions de boxeo que peleó a puño limpio y al que Muldson obligaba a hacer training con un palo en la mano.

Este match debió haberse declarado «no celebrado» y arreglar las cosas para efectuar otro, que la corona mundial de los heakyweights bien lo amerita. Se recordará que los salones de la Comisión de New York se negaron al principio a reconocer a Schmeling y si a éste al final se le dió el título se debió a que había por medio un manager americano encargado de los negocios del alemán, de no haber sido así, Schmeling no hubiera sido coronado.

Enfáticamente ha declarado Sharkey, según cable de la Prensa Asociaida publicado ayer, que le importa un comino que vaya o no público a presenciar su match con Schmeling el próximo 16 de junio, que lo único que le interesa es el desembarcarle un golpe sólido al alemán aunque sólo lo presencien el referee y los jueces. Esto denota bien a las claras la desesperación que invade al ex marinero por lograr el título.

Sharkey se ha preparado cuidadosamente, se prepara todavía, pues aun faltan algunas semanas para el match. Se ha pasado últimamente más de quince días de vida salvaje cazando y pescando en los bosques y lagos del estado de Maine y su peso es de 210 libras y su salud a prueba de dinamita.

Es de suponer que Schmeling no ande remiso en prepararse a su vez y que cuando salte las cuerdas del ring no le duelan ni los callos. Bueno es el mozo para descuidarse, mas teniendo su vera como una sombra que no lo abandona ni en las horas del sueño, a su manager americano mister Jacob, quien percibe un treinta y tres por ciento, la tercera parte cabal, de todo lo que gane Max.

Correspondió a Schmeling en su match con Sharkey la jugosa suma de $177.917. Igual cantidad le tocó a Jack, ya que entre ambos se repartieron el cincuenta por ciento neto de las entradas. La tercera parte de lo percibido por el alemán fué a dar a los bolsillos del manager yanqui. Y la pelea se efectuó a beneficio del Fondo de la Leche, siendo el total de la entrada en taquilla de $749.935, de la que el Gobierno no cobró el impuesto por ser dedicado ese dinero a fines de caridad.

No obstante la calamitosa situación económica que impera en los Estados Unidos al igual que en el resto del mundo, el balance por concepto de entradas, el dinero que han de pagar los fanáticos por ver la pelea revancha, no ha de ser mucho menos que el de la vez anterior, pues la colonia alemana es la más numerosa de Norteamérica y los nativos son sportsmen cien por cien.

El General Herrera Prestará su Valioso Concurso a Capablanca y Ofrece la Banda del Estado Mayor

Ha encontrado una favorable acogida la gran exhibición que ha de ofrecer nuestro campeón, entre los congresistas. Los Presidentes de la Cámara y el Senado patrocinarán la justa

La Comisión organizadora de la gran exhibición que próximamente ofrecerá nuestro José Raúl Capablanca ha obtenido simpatía a la hermosa causa del maestro cubano.

Los Presidentes del Senado y la Cámara patrocinarán la exhibición. El Senado tendrá su representación en seis mesas, una por cada Provincia; además algunos senadores como Vera Verduda y Baldomero Grau, ofrecieron su concurso para mesas individuales. Otro tanto ocurre con las representaciones provinciales de la Cámara. Calcúlase muy cerca de veinte tableros los que tomarán senadores y representantes, quienes se proponen establecer un record antes de que Capablanca se disponga a romper el mundial de Alekhine.

El general Alberto Herrera acogió con vivas simpatías la idea de una exhibición de tal magnitud tomando una mesa y ofreciendo la Banda del Estado Mayor. Tan generosa actitud merece plácemes de la afición ajedrecística que cuenta ya con un ajedrecista de extraordinaria distinción.

Espérase que el ejemplo del general Herrera tendrá resonancia entre los Militares. Antaño ser militar y ser ajedrecista era una misma cosa. Otro tanto ocurría con los marinos. Prueba evidente fué la gran exhibición que ofreció Capablanca, hace justamente un año, en el Círculo Militar de Columbia que es el Club de los oficiales. L a importante demostración que realizaron los oficiales hace un año mejorará notablemente en esta monstruosa exhibición. Ya tomaron su mesa el Círculo de Aviación y el Club de Alistados de Columbia.

La demanda de tableros para la exhibición que romperá el record mundial establecido por el Dr. Alexander Alekhine hace unos meses es tan grande que va a ser difícil complacer a tantos aficionados. Los teams que defenderán cada tablero estarán integrados por distinguidas personalidades el Senado y la Cámara, Ejército y Marina, Clubs y Periódicos de la Habana.

Progresan Extraordinariamente los Teams Femeninos de Basket Ball

Próximamente recibiremos la visita de otro conjunto femenino. Procederá de Camagüey. El Círculo Dental se ha inscripto en el Campeonato Fememino. Cerca de 10 clubs participarán

NUESTRAS GIRLS NECESITAN FRECUENTES JUEGOS

(POR GALIANA)

Comprobado de una manera efectiva que la visita de equipos del interior es lo que ayuda al incremento del basket entre nosotros, hoy podemos asegurar a nuestros lectores que la invasión de los conjuntos del interior continuará su marcha ascendente hasta que se consiga que el inter-cambio provincial proporcione al team verdadero campeón nacional.

Las visitas de los teams de Bejucal y Sagua han hecho mucho bien a nuestras jugadoras. De ahí que el conjunto del Círculo Dental haya aumentado su juego en un setenta y cinco por ciento para lucir ahora como uno de los mejores conjuntos locales. Pronto tendrá lugar la visita de un importante equipo de Camagüey, y entonces se podrá apreciar otro adelanto considerable en el deporte. Nuestras feminas están actualmente en período ascendente en basket ball y hay que hacer cuanto sea necesario para lograr que ese ascenso las conduzca a la perfección.

En la Habana tenemos muy buenas jugadoras de basket ball. Elsie Salmón, la inteligente standing guard del Fortuna es una de ellas. «Melocotoncito» Finlay, cuyo juego sensacional del martes no se olvidará en mucho tiempo, es otra que parece colocada en magnífica posición para llegar a ser una estrella, y lo mismo puede decirse de Nena Saavedra, Rosita Tellez, Adolfina Sauvalle y otras muchas más. Tenemos, pues, material abundante para progresar pronto y ofrecer muy buenos juegos, pero es necesario que el inter-cambio de series con los teams del interior se registre con frecuencia para que esa perfección pueda adquirirse pronto.

OTRO TEAM NOS VISITARA

Este comentarista está al corriente de las actividades de queridos compañeros, y sabe que muy pronto nos visitará otro importante equipo del interior, perteneciente a la provincia de Camagüey, que celebrará otros tres juegos de importancia en la Habana. El primero será con el Liceo de Bejucal o el Ferroviario, el segundo con el Fortuna y el tercero y último con las chicas del Círculo Dental. De este modo, los fanáticos podrán apreciar otro basket ball de altura y nuestras jugadoras encontrarán una oportunidad más para mejorar su performance.

Próximamente daremos más detalles en relación con la visita del equipo Camagüeyano, que invadirá nuestros floors en una esperanza de sacar la cara por las bellas girls del Sagua Yacht Club, defendiendo el basket ball del interior.

EL CAMPEONATO

El campeonato femenino que organizan do sestimados compañeros ha de levantar también mucho el basket ball entre nosotros. Sabemos que ya se han inscripto seis clubs, y como se ha ampliado el plazo de inscripción, es casi seguro que tres o cuatro mas se incorporen a la lucha.

Las muchachas del Círculo Dental, con «Melocotoncito» Finlay al frente, estarán dignamente representadas en la contienda, y lo mismo puede decirse de las chiquillas del Ferroviario, Deportivo Asturias, Teléfonos, Club Pepe Antonio y Liceo de Bejucal. El Sagua Yacht Club se inscribió en la zona del interior para discutir después el campeonato nacional con el equipo que salga airoso en la Habana.

El team del Ferroviario se presentará reforzado con tres jugadores de empuje, Lila Camacho, Nena Suárez y la zurdita Zoila Rodríguez, el Telefono presentará a Nena Moreno, las Escobedo, Myrtha Barceló y otras mas y el Asturias presentará un conjunto que sin grandes pretensiones ha de hacer mucho daño.

Entre las nuevas inscripciones que se esperan está el team Yara, el Perla Tennis Club y los Ferroviarios.

Interesante, repetimos, ha de resultar esta contienda femenina de basket que tendrá como sede el popularizado floor del Club Deportivo Asturias.

(Más SPORTS en la Página 16)

Vines se Enfrentará con Jack Wrigth y Wilmer Allison Contra M. Rainville

En este encuentro, primero de la Copa Davis, se sabrá si está Ellsworth en su antigua buena forma. Su contrario parece no obstante que no es de peligro. Ryn y Allison en los dobles

WASHINGTON, abril 27. AP.—La apertura de los matches por la Copa Davis, mañana, entre el Canadá y los Estados Unidos, se espera que demuestre si Ellsworth Vines ha recuperado la buena forma que le hizo campeón nacional amateur de tennis el año pasado.

Vines se enfrenta con el doctor Jack Wright, un notable, experimentado player, pero que no es un contrario para el americano si éste se presenta en su mejor forma. El califoaniano, sin embargo, ha sido vencido dos veces esta primavera por Wilmer Allison, de Texas. En estos matches encontró dificultades en su servicio y devolución, siendo el mayor tropiezo la tendencia a mantener la bola muy alta.

La semana pasada, en cambio, en los finales del Torneo de White Sulphur Springs, venció a Allison y dió una buena impresión en su match de exhibición de ayer contra John Van Ryn.

Allison mañana se bate con el canadiense Marcel Rainville. Las demostraciones del texano esta primavera han sido impresionantes y logró que se le seleccionara sobre Frank Shields, que estará en disposición de jugar si se le necesita.

Van Ryn y Allison se enfrentarán a la pareja canadiense, que aun no se ha seleccionado.

WESLEY FERRELL DEJO EN 5 HITS A LOS CARMELITAS

Esta es la cuarta victoria del as del pitching staff de los boys del Cleveland

ST. LOUIS, abril 27. (AP.)—Wes Ferrell, as de los lanzadores del Cleveland, limitó el ataque de los Browns a cinco hits y permitió a los Indians anotarse una victoria de 7 por 1 que les dió un triunfo total en la serie.

La victoria es la cuarta de Ferrell, sin ninguna derrota.

Un home run de Averill en el octavo, metió a Porter delante de él.

CLEVELAND

	V.	C.	H.	O.	A.	E
Burnett 2b	5	2	3	0	4	0
Porter rf	3	2	1	0	0	0
Averill cf	4	1	2	4	0	0
Morgan 1b	4	1	1	7	1	0
Vosmik lf	4	1	2	6	0	0
Kamm 3b	3	0	1	1	0	0
Sewell 3b	4	0	0	4	0	0
Montague ss	4	0	2	4	0	0
W. Ferrell p	4	0	0	1	0	0
Totales	35	7	12	27	5	0

ST. LUOIS

	V.	C.	H.	O.	A.	E
F. Schulte cf	4	0	0	1	0	0
Burns 1b	4	0	0	14	1	0
Goslin lf	3	0	0	5	0	0
Kress 3b	4	0	0	0	4	0
R. Ferrell c	4	0	1	1	0	0
Melillo 2b	4	1	1	2	3	0
Jenkins rf	4	0	1	2	0	0
Levey ss	3	0	2	1	5	0
Stewart p	2	0	0	1	0	0
Totales	32	1	5	27	13	0

CLEVELAND	200	111	020—7
ST. LOUIS	000	010	000—1

Empujadores: Averill 3, Kamm, Jenkins, Porter, Morgan, Sewell.

Two Base hits: Burnett, Averill, Vosmik, Melillo, Morgan.

Three base hit: Burnett.

Home run: Averill.

Sacrifices: Porter, Kamm.

Double Plays :Levy a Melillo a Burns; Kress a Melillo a Burns.

Quedados en bases: Cleveland 4; Sa. Louis 6.

Bases por bolas: Ferrell 2; Stewart 1.

Struck out: Ferrel 4.

Umpires: Nallin, Guthrie y Ormsby.

Tiempo: 1.41.

Ralph Red Kress fué Cambiado por Hadley y Campbell

Kress salió anoche de San Luis para unirse hoy a los White Sox en Cleveland

ST. LOUIS, abril 27. (AP).—Ralph «Red» Kress, tercera base regular de los Browns del St. Louis, fué cambiado al Chicago White Sox hoy, por Irving «Bumps» Hadley, un pitcher, y Bruce Campbell, joven outfielder.

Kress salió de aquí esta noche para unirse a los White Sox en Cleveland. Hadley y Campbell se unirán a los Browns aquí mañana.

Con un batting average de .311, Kress figuraba el tercero entre los primeros hitters del St. Louis en la pasada temporada.

Hadley estuvo con los Senadores en la última temporada.

Frescolana «FAVORITA» Ideal Tela Lavable. —Almacenes de Paños de SOBRINOS DE NAZABAL. Muralla 70.

LOS CUBS PASARON AL 1er. LUGAR DE LA LIGA NACIONAL

CHICAGO, abril 27. AP—Después de permitir un home run, un triple, double y single en el primer inning de hoy, Pat Malone amarró cortos a los Piratas del Pittsburgh y los Cubs ganaron el match final de la serie, 8 por 4, para pasar al primer lugar de la Liga Nacional.

Gus Suhr bateó el home run de los Piratas en el primero, pero Malone y Lance Richbourgh conectaron otros para ayudar a la victoria de los Cubs. Este es el quinto triunfo consecutivo del Chicago.

		C.	H.	E.
Pittsburgh	400 000 000—	4	5	2
Chicago.	020 032 10x—	8	11	2

Baterías: Swetonic, Harris, Brame y Grace. — Malone y Hartnett.

Tenga la cabeza tranquila con la marca del triángulo

Resultado de los Juegos de Ayer

LIGA NACIONAL

New York en Boston (frío).
Cincinnati, 6; San Luis, 4.
Chicago, 8; Pittsburgh, 4.
No había más juegos señalados.

LIGA AMERICANA

Washington en New York (frío).
Boston en Filadelfia (frío).
Chicago, 4; Detroit, 3.
Cleveland, 7; San Luis, 1.

ESTADO DE LOS CLUBS

LIGA NACIONAL

	Chi.	Bost	Fila	Pitts	N. Y.	Cinci	Card	Brook	Gan	Ave.
Ch.	x	0	0	2	0	5	2	0	9	750
Bos.	0	x	1	0	3	0	0	4	8	727
Fila.	0	1	x	0	3	0	0	2	6	500
Pitts.	0	0	0	x	0	1	5	0	6	462
N. Y.	0	1	3	0	x	0	0	1	5	455
Cin.	3	0	0	2	0	x	1	0	6	429
Card.	0	0	0	3	0	2	x	0	5	385
Broo.	0	1	2	0	0	0	0	x	3	300
Pdos.	3	3	6	7	6	8	8	7	x	

LIGA AMERICANA

	Yank	Det	Was	Clev	Chi	Fila	S. L.	Bost	Gan	Ave
N. Y.	x	0	1	0	0	3	0	3	7	700
Det.	0	x	0	5	1	0	3	0	9	692
Was.	0	0	x	0	0	3	0	5	8	667
Cle.	0	2	0	x	3	0	3	0	8	571
Ch.	0	1	0	1	x	0	3	0	5	385
Fila.	2	0	2	0	0	x	0	0	4	364
S. L.	0	1	0	0	4	0	x	0	5	357
Bos.	1	0	1	0	0	1	0	x	3	273
Pdos.	3	4	4	6	8	7	9	8	x	

JUEGOS SEÑALADOS PARA HOY

LIGA NACIONAL

San Luis en Chicago.
Cincinnati en Pittsburgh.
New York en Boston.
Brooklyn en Filadelfia.

LIGA AMERICANA

Detroit en San Luis.
Chicago en Cleveland.
Filadelfia en Washington.
Boston en New York.

El Miércoles, Tan Elegante Como Siempre en el F. Habana-Madria

Ganaron fácil el primero, Salvador y Zamora; no obstante Constante y Echanique, hicieron 28. Una gran docena del estelar, triunfando, Andrés y Mina. Iturrino y Labat Menor quedaron en 23. Ozquila y Cubota derrotaron de calle a Alí y Azpeitía

ESTELAR DE HOY: ANDRES-MINA VS. UGALDE-GAYARRE

Miércoles elegante. Horas encantadoras, de emoción, de elegancia y júbilo allá por el cuco y bullicioso Habana-Madrid. Cada cual saca del fondo del baúl lo mejor que tiene y comparece en la Casita mucho antes de la hora en que los gritantes gritan: Ya es hora. Tras del fanatismo habanero que concurre todos los diariamente, que decía un animal, que era concejal en mi pueblo, llegan por todas las avenidas, calzadas y caminitos, en un rosario inacabable de autos los americanos con las americanas—siempre elegantes y siempre gritones—herencias de sus abuelitos los pieles rojas—que llegan aumentados en número; pero sin corregir en sus entusiasmos desbordantes y sonoros, pues que padecen de lo mismo que padecemos los fans habaneros, que no podemos vivir sin este azoramiento, esta inquietud y esta emoción que va floreciendo a través de los lances, trances y percances del gran peloteo que los chicos—ya hombres—laboran gallardamente en la Casita. Lo cual prueba que estos ingenuos y gritantes americanos y sus «compas» están tan «arreglaos» como nosotros.

Los peloteantes del primero, entran anchos en su disputa, los blancos, Salvador y Zamora y los azules, Constante y Echanique. Tan «anchos» que después del único tropiezo en la única y primera cifra del tanteador, no se tropezaron en jamás. Mas se peloteó bastante, pues si lo ganaron los blancos, los dos azules pusieron su pica en el Flandes del 28. Boletos a $1.40. Boletos de la primera quiniela, de Ibarlucea, a $5.60, y combinada de Ibarlucea y de Ozquila, a $22.00.

Comenzó el gran estelar. Y salieron cesteando bravo, fino, brutal y formidable, los blancos, Iturrino y Labat menor, contra los azules, Andrés y Mina, y doblando parigualmente el hombro, lo empataron con aplauso en 1, 3, 4, 5, 6, 9 y 12. Nada más. Los dos azules, echándose la escopeta a la cara y disparando certero y dominante hicieron blanco en los blancos que se pusieron bastante negros para completar las de adiós que se va el «vapol». Boletos a $1.40. Boletos de la quiniela, de Labat menor a $6.40 y combinada de Labat menor y de Vallejo a $12.00.

Y en chupando de la decena redonda, asistimos al peloteo del fin de fiesta, entre los blancos, Ozquila y Cubota, y los azules, Alí y Azpéitia. Y sucedió lo del embudo, lo ancho para los blancos y lo estrecho para los azules; pues los blancos, siempre dominantes y los azules siempre dominados como esclavos, no pudieron lograr ni un solo empate. Se quedaron en 24. Cubota es un general con toda la barba afeitada. Boletos a $2.20.

Para hoy, jueves popular, de jácara y bullicio, un estelar de terremoto. Andrés-Mina vs. Ugalde-Gayarre. Se armó!

DON FERNANDO.

Programa. A las 8 y 45 p. m.

Primer partido, a 30 tantos:

Constante y Echanique, blancos, contra Salvador y Buendía Menor, azules.

A sacar los blancos del cuadro 14 y medio y los azules del cuadro 13 y medio.

Primera quiniela, a 6 tantos:

Salvador, Buendía Menor, Constante, Echanique, Zamora, José Mary.

Segundo partido, a 30 tantos:

Andrés y Mina, blancos, contra Ugalde y Gayarre, azules.

A sacar ambos del cuadro 14 y medio.

Segunda quiniela, a 6 tantos:

Labat Mayor, Andrés, Mina, Emilio, Olaveaga, Ugalde.

Tercer partido, a 30 tantos:

Vallejo y Buendía mayor, blancos, contra Emilio e Ibarlucea, azules.

A sacar los blancos del cuadro 14 y medio y los azules del cuadro 14.

ORWELL VENCIO A DIEZ MAGNIFICOS EJEMPLARES DE 3 AÑOS EN INGLATERRA

NEWMARKET, Inglaterra, abril 27 AP.— Orwell, campeón de dos años del turf inglés en la pasada temporada, inició hoy su campaña para la conquista de la división de tres años, ganando el premio de Dos mil Guineas.

Favorito para ganar el Derby Inglés el día primero de junio, Orwell aumentó su popularidad venciendo a diez de los mejores ejemplares de tres años de Inglaterra en la clásica discusión de la milla, corrida por primera vez en 1809.

JIMMY SHEVLIN HIZO MAGNIFICO DEBUT CON CINCI

Jugó bien en la primera, en lugar de Heilmann y se anotó dos robos de base

CINCINNATI, abril 27. (AP.)—Los «sotaneros» Cardenales del St. Louis y Reds del Cinci se enfrascaron en una batalla de hitting y robo de bases que ganaron los Rojos, seis por cuatro.

El joven Jimmy Shevlin hizo su primera aparición de la temporada, jugando por Heilmann la primera base. Robó dos almohadillas, una de ellas en doble estafa junto con Babe Herman, anotando este último.

Collins fué el leader de los Cardenales. Su homer, unido a un single de Bottomley, proporcionó a los Cardenales dos carreras en el séptimo. Su triple, con Frisch en bases, agregó otra carrera al rally del Saint Louis en el último minuto.

CARDENALES

	V	C	H	O	A	E
Adams, 3b	4	0	1	1	3	0
Watkins, lf	4	1	1	3	0	0
Frisch, 2a	4	1	2	2	5	0
Bottomley, 1a	3	1	1	7	0	0
Collins, rf	4	1	2	1	0	0
Orsatti, cf	4	0	0	1	0	0
Mancuso, c	4	0	0	3	0	0
Gelbert, ss	3	0	0	6	2	0
Syl Johnson, p	2	0	1	0	0	0
Hendrick, (1)	1	0	0	0	0	0
Stout p	0	0	0	0	0	0
Totales	35	4	8	24	10	1

CINCINNATI

	V	C	H	O	A	E
Douhit cf.	4	0	1	6	0	0
Grantham 2b.	4	2	4	1	2	0
Herman rf.	6	1	3	1	0	0
Hafey lf.	3	0	1	2	0	0
Shevlin 1b.	4	1	1	0	1	0
Gilbert 3b.	4	0	0	1	2	0
Manion c.	4	0	1	2	1	0
Durocher ss.	3	2	1	3	4	0
Si. Johnson p.	4	0	0	1	3	0
Totales	36	6	12	27	13	0

Anotación por entradas:

Cardenales	000 000 202—	4
Cincinnati	100 011 21x—	6

Home runs: Collins.

Three base hits: Collins.

Two base hits: Herman.

Carreras producidas por los bateadores: Hafey 1; Herman 1; Duroche 1; Collins 3; Shevlin 1; Dovhit 1; Bottomley.

Bases robadas: Shevlin 2; Herman.

Doubles plays: Grantham a Durocher a Shevlin; Frisch a Gelbert a Bottomley.

Strucks outs: Syl, Johnson 1; Si. Johnson 1; Stout 0.

Bases por bolas: Syl. Johnson 2; Si. Johnson 1; Stout 0.

Dead balls: Stout, a Durochs

Wilds: Stont.

Umpires: Reardon y Barr.

Observaciones (1) bateó por Syl. Johnson en el 8o.

M.E.C.D. 2016

Información Católica

DOS SEMANAS DE INTENSA VIDA RELIGIOSA HAN SIDO PARA GÜINES, CON MOTIVO DE LAS MISIONES PARROQUIALES EFECTUADAS POR LOS PADRES CHAURRONDO Y G. ARNAIZ

Dos semanas de intensa vida religiosa han sido para la Parroquia de Güines, las comprendidas entre el 10 y el 24 de abril, debido a las Santas Misiones que los Reverendos Padres Hilario Chaurrondo y Gregorio Arnaiz han dado en la villa del Mayabeque.

Los primeros días fueron empleados en misionar el Barrio de Bizarron, cercano a Güines, donde los misioneros convirtiendo en capilla un embarcadero de tomates, propiedad de don Juan Balerdi, presidente de los Caballeros Católicos, catequizaron a los niños en la tarde y adoctrinaron a los mayores en la noche, terminando el sábado con una hermosa función de misa en la casa vivienda de los hijos de Carlos Balerdi, en la cual, junto con los señores de la casa, hicieron su primera Comunión treinta y dos niños y comulgaron como veinte personas mayores, la mayor de ellas, también por primera vez.

El jueves de esa misma semana, mientras el P. Arnaiz continuaba su misión en Bizarron, el P. Chaurrondo iniciaba sus conferencias o instrucciones a los Caballeros sobre todo a aquellos que iban a iniciarse, en la Asociación de Caballeros Católicos, como preparación para el acto de iniciación del domingo, y de la inauguración de las nuevas obras, terminadas en la iglesia parroquial.

Hermosa y cristiana jornada la de aquel domingo en que ciento cuarenta hombres y jóvenes se acercaron a la Sagrada Comunión, en que treinta nuevos miembros se iniciaron en la Asociación de Caballeros Católicos de Cuba, llenando el pueblo materialmente la iglesia, de sí muy espaciosa, tres veces al día, en la misa de comunión, en la cantada y en la iniciación. Amplia y hermosa la iglesia material, la de Güines. Más todavía su iglesia moral. la de las almas.

Y a continuación de aquel día comenzamos en el acto del catecismo las misiones en Güines; 270 niños inauguraron la doctrina del lunes; 600 eran ya el martes, ascendiendo a 900 el miércoles; algo muy encantador oírles cantar a todos el «¡Oh Virgen Santa!» y contestar a las preguntas del Catecismo; de todos ellos se hizo el sábado la selección comulgando por primera vez 160 y por total de niños: 260.

Por la noche fué satisfactoria la asistencia dando un lleno consolador lo mismo que en la mañana, habiendo días de entre semana que se distribuyeron cuarenta comuniones a las personas piadosas.

Ha habido en esta misión casos como este: bautizar a la madre, casarla luego y después bautizar la hijita.

Si no tan intensa como se hubiera deseado, los misioneros organizaron repartiendo impresos y predicando todos los días, una campaña fuerte a favor del matrimonio religioso consiguiendo que 22 que tan sólo lo habían hecho por lo civil lo hicieran en las misiones por la Iglesia.

¿Bautizos de adultos? También los hubo en número de 17, los cuales recibieron las aguas bautismales después de una preparación muy imperfecta; pero la única posible; no es ya raro encontrar en Cuba padres y madres que prescindan del bautismo de sus hijos.

Y vino el domingo, día de la comunión general; entre cánticos ejecutados por un coro de niñas y señoritas, dirigido por las Hijas de la Caridad y ante el altar con gusto adornado se acercaron como 160 niños a hacer su primera comunión y como 470 entre los niños que lo hicieran como Comunión ordinaria, y las personas mayores que comulgaron, repartiéndoseles a todos una medalla de la Milagrosa y de la Caridad del Cobre.

Con la misa mayor cantada por el coro de niñas del Asilo de San José de la Montaña, terminaron las dos semanas misionales en la parroquia de Güines, misiones que resumiendo dieron los siguientes frutos:

Total de Comuniones: 950.
Primeras Comuniones: 160.
Matrimonios legalizados: 20.
Bautizos de Adultos: 17.
Niños que asistieron a la Doctrina: 950.

ES ADMIRABLE LA OBRA DE LAS MISIONES PARROQUIALES EN LA ARCHIDIOCESIS DE STGO. DE CUBA

El Excmo. Sr. Fray Valentín Zubizarreta ha realizado una de las obras más brillantes de la Iglesia Católica. 38 poblados han sido misionados. Se recogieron 1,324.24 pesos en la localidad

El Excmo. señor Fray Valentín Zubizarreta, siente honda alegría predicando a los campesinos de Cuba. Teólogo consumado cuyos libros nutren la inteligencia de parte de la juventud española, su palabra en las visitas pastorales en agua tranquila, duradera que cae sobre las almas católicas. Hasta su figura física, alta, venerable, sonriente, plácida nos evoca aquellos Padres de la primitiva Iglesia, que nuestros artistas han ejecutado imaginariamente al pincel.

Monseñor Zubizarreta es un Obispo Misionero, y amigo de los Misioneros; él acogió al P. Ruiz, el nombre apostólico de nuestros campos; él gastó sus recursos personales en dar misiones anuales antes que en su Diócesis se organizara la Obra de las Misiones Parroquiales.

Al terminar el primer año de la fundación de la Obra hemos querido entrevistar al ilustre Prelado oriental. Escuchemos sus palabras:

—«El día tres de mayo del año próximo pasado se hizo la colecta general para las Misiones parroquiales.

La colecta dió un resultado que no se esperaba. En la Archidiócesis de Santiago de Cuba se recogieron $1.340.24, y en la diócesis de Cienfuegos $1.301.00.

Con este dinero se compraron objetos de propaganda religiosa por valor de $406.26 por Santiago de Cuba y otros tantos por Cienfuegos, quedando para gastos de misiones $933.98 en Santiago de Cuba, y $894.74 en Cienfuegos.

Con estas dos cantidades y algo que he podido añadir de mis eco-

nomías, se han dado las siguientes misiones». Y aquí nos ofrece los informes detallados:

«Padres del Corazón de María: han misionado en Hatillo, Candonga, Santo Tomás, Palma Soriano, Jiguaní, Baire, Santa Rita, Sueño, Niquero, Media Luna y Campechuela, siendo los misioneros los Padres Pajares, Andonegui y Saz.

Padres Paúles: Guantánamo; Caimanera; Jamaica; San Antonio; Esperanza; Songo; Cristo; San Luis; Palmarito; y Dos Caminos, siendo los misioneros los Padres Roqueta; Obanos, Trilleros y Vega.

Padres Carmelitas: Cueto; Preston; Guaro; Herrera; Fray Benito; Santa Lucía; Antilla; Banes; Flores y Sama por el Padre Juan Manuel.

Padres Jesuítas: Gallego García y Ejido, han misionado en Holguín, Báguanos y La Maya. El Padre Guerra, Redentorista y el P. Palazuelo, Capuchino, misionaron respectivamente Ramón de Guaninao y Manatí.

Y sigue diciendo el Apostólico Arzobispo de Santiago de Cuba:

—«No se puede expresar en estas columnas el fruto espiritual que las mencionadas misiones han producido en el pueblo cristiano. Masas compactas de fieles escucharon a los misioneros las verdades de la Religión; muchos miles de niños fueron instruídos en el Catecismo de la doctrina Cristiana; innumerables almas se han acercado a los sacramentos de confesión y comunión; y muchas uniones ilícitas se han legitimado con el Santo Sacramento del matrimonio.

Esta gran obra es debida a la generosidad de los fieles que dieron sus limosnas el año pasado, y debe repetirse este año para el bien de las almas».

¡Qué de reflexiones nos sugieren estas expresiones del Excmo. señor Fray Valentín Zubizarreta!

La apostolicidad, el sentido evangélico, el afán de instruir a los fieles está tomando incremento grande en la Jerarquía Eclesiástica de Cuba, siendo buena prueba de ello la cantidad de misiones que se están dando en todas las diócesis. La campaña misional de este año en la Diócesis de Santiago de Cuba ha constituído una de las jornadas más brillantes de la Iglesia Católica en aquella región de muchos años a esta parte. Buena parte de esa gloria corresponde al prestigioso Padre Paúl, Justo Echevérria, que a las órdenes de su Prelado se multiplica por la buena organización y marcha de la Obra de las Misiones Parroquiales en aquella Archidiócesis.

¡Qué noble y evangélica unión ésta del clero secular y regular en Santiago de Cuba, para llevar al pueblo de los campos de Cuba el conocimiento de la doctrina de Cristo y las sanas y sobrenaturales prácticas cristianas!

H. Ch.

RESULTO MUY SOLEMNE LA VIGILIA DE ADORACION AL SANTISIMO SACRAMENTO CELEBRADA POR LA SECCION ADORADORA DE LA HABANA EN LA GRANJA DE «DELFIN»

La Sección Adoradora Nocturna de la Habana ha celebrado una solemne vigilia de adoración al Santísimo Sacramento, en la Gruta de Lourdes de la Granja doctor Delfín, en conmemoración al 27 aniversario de la Ordenación sacerdotal de monseñor Manuel Arteaga y Betancourt, actual director de esta Granja, en la cual se educan unos cien niños huérfanos.

Esta obra benéfica del doctor Delfín a su muerte se desmoronaba y hubiera desaparecido de no hacerse cargo de ella monseñor Arteaga, que la sostiene y ha mejorado a costa de grandes sacrificios.

Cuida de los asilados, la Comunidad de Madres del Santo Calvario.

El sábado 23, a las diez de la noche, hicieron su entrada procesional en la Granja los adoradores, cantando el Himno Eucarístico de Sagastizábal, siendo recibidos por monseñor Arteaga, los asilados, la Venerable Comunidad y un numeroso grupo de fervorosas adoradoras nocturnas de Jesús Sacramentado.

En la Capilla de la Granja, saludaron al Santísimo Sacramento y después al amplio salón de recibo convertido en sala de guardia para los soldados de Cristo Rey. En este espacioso lugar celebróse la junta de turno, en la cual el presidente general leyó la Orden del Consejo Supremo de la Adoración, en la cual recomienda oración y acción, pero también reforma de nuestras costumbres, acomodándolas, no a nuestro parecer, sino al de la Iglesia.

Hace presente los méritos de monseñor Arteaga y especialmente su fervoroso entusiasmo por todo cuanto se relacione con Jesús Sacramentado y su grande amor a la Adoración Nocturna, a la cual pertenece, rogando a los adoradores orasen según sus intenciones.

Se pasó a la Capilla para llevar a la Gruta de Lourdes el Santísimo Sacramento, donde se manifestó solemnemente.

La Gruta estaba preciosamente adornada con plantas y flores y profusamente iluminada por luces de cera, eléctricas y los rayos plateados de la luna, que brillaba en todo su esplendor en el azul del firmamento.

Cuadro de grandeza superior a toda grandeza humana. Y destacándose en este celestial panorama el canto de «Aleluya» de los oradores y las sublimes palabras de monseñor Arteaga, en el grandioso sermón pronunciado después del «Invitatorio» de Maitines, en el cual habló a los adoradores del inmenso amor que Jesucristo les profesa.

Después las guardias de hora en hora, alabando al Señor con el canto del Oficio del Santísimo Sacramento y el Trisagio.

A las dos de la mañana, hora en que monseñor Arteaga concluye las confesiones, después de orar un buen espacio de tiempo, nos invita a salir al exterior de la Granja y desde allí contemplar el bellísimo cuadro de la Gruta iluminada por la luna llena y los bellísimos ecos de los cantos litúrgicos.

Ambos exclamamos:

«¡Señor, más vale un día en vuestros atrios que mil en la de los pecadores.»

En efecto el cuadro era indescriptible por su sobre humana belleza.

Son las cinco de la mañana y ante la Gruta los adoradores, alumnos da la Granja, Comunidad y valerosas mujeres que toda la noche, y en plena campiña, dieron guardia a Jesús Sacramentado, rezaron el Santo Rosario por la paz religiosa de España, oyeron la santa Misa, que en el altar de la Gruta celebró monseñor Arteaga, quien a todos distribuyó la Sagrada Comunión. Después, llevamos procesionalmente por la Granja a Su Divina Majestad, entre cantos de júbilo y el trinar de multitud de pajarillos, que parecían querer alternar con los adoradores en sus alabanzas a Jesús, por quien todas las cosas han sido hechas.

Se recogió la procesión en la capilla, donde se reservó, retirándose la Guardia real nocturna de Jesús Sacramentado semitonando «El De profundis por el eterno descanso de las benditas almas del Purgatorio.»

Después de un exquisito desayuno con que se nos obsequia, nos despedimos del bondadoso bienhechor de esta Granja donde encuentran amparo y protección un centenar de niños pobres, quien nos dice: «Mi más vivo deseo es recibirles en esta Granja y en unión de ustedes adorar toda la noche a Jesús Sacramentado.»

En nombre de los adoradores aceptó el ofrecimiento el presidente general, el cual hizo presente su gratitud a monseñor Arteaga y a la Venerable Comunidad de Hijas del Calvario.

UN CATOLICO

CONTINUA SU MARCHA LA CAUSA DE BEATIFICACION DEL PADRE A. Ma. CLARET

La causa de beatificación de este Siervo de Dios sigue su marcha. El día 3 de mayo próximo, fiesta de la Exaltación de la Santa Cruz, es el señalado para la Congregación General acerca de los milagros del Venerable.

Esta Congregación general es como el paso decisivo para la beatificación del Venerable.

Esperamos, pues que el feliz éxito de la referida Congregación General acelerará el día de la glorificación del Venerable Padre Claret.

Sin embargo, es menester elevar al cielo nuestras plegarias. A este fin, los Hijos del Inmaculado Corazón de María, fundados por el Venerable han organizado una función religiosa el 2 de mayo en la Capilla del Corazón de María, sita en Cerro y Tulipán, para rogar a la Divina Providencia que pronto sea un hecho la glorificación de aquel apostol, gloria de la Iglesia, de España y de Cuba.

La función será el día 2 de mayo, víspera de la Congregación general.

CONFERENCIA DE MONSEÑOR SANTIAGO G. AMIGO A LOS CABALLEROS DE COLON

En el Curso de las Conferencias organizadas por el Consejo San Agustín No. 1390, corresponte el domingo primero de mayo disertar a Monseñor Santiago G. Amigó, cuya valia como orador de todos es reconocida y alabada.

Su tema es el siguiente:

«Santo Tomás de Aquino: (1225-1274). Patrono de las Universidades, Colegios y escuelas católicas. Miembro de la Orden de Predicadores. «Summa Theologica»-Prudencia».

Será una de las más interesantes conferencias por el Tema y por el orador, el cual dará a conocer proposiciones de Santo Tomás de Aquino, en relación con el modo de pensar del mundo en la época actual, que causarán verdadero asombro.

Como las anteriores, será a las diez y media de la mañana, y en el salón de actos de la Iglesia de San Francisco.

No se necesita invitación.

LOS CULTOS DEL MES DE LAS FLORES EN LA IGLESIA DEL CARMEN

A las cinco y treinta de la tarde, Santo Rosario, Ejercicio del mes, Cánticos a la Virgen y ofrecimiento de las flores por los niños de la Catequesis Parroquial y varios colegios particulares.

Todos los sábados del mes, a las ocho, misa cantada en el altar del Amor Hermoso. Celebra los sábados la Asociación del mismo título.

Como en años anteriores, las Hijas de María y Teresa de Jesús, vestidas de blanco, harán el ofrecimiento de las flores y recitarán poesías a la Santísima Virgen.

TRIDUO SOLEMNE

Los tres últimos días del mes celebrará la Asociación del Amor Hermoso un solemne Triduo a la Virgen.

Los tres días. Por la mañana, a las nueve, misa solemne. Por la tarde, a las cinco y media, sermón y cánticos.

El 31, después de los cultos de la tarde, procesión con la Imagen de la Virgen.

Oradores del Triduo: Día 29, el P. Teófilo; día 30, el P. Teodosio; día 31, por la mañana, el P. José Vicente y, por la tarde, el P. José María.

CORONACION DE LA SANTISIMA VIRGEN

Después de la procesión del día 31, un grupo de niñas de la Catequesis Parroquial realizará con toda solemnidad la Coronación de la imagen de la Virgen Santísima.

Obra Nueva

«FRAY BERNAL BOIL», el primer apóstol de América, por CARLOS MARTI. — Los cimientos de la civilización americana; Colón; los Reyes Católicos; Fray Boil; Pedro Margarit. — Ermitaño en Monserrat; Evangelizador en las Indias.— DE VENTA en todas las librerías. — PEDIDOS AL AUTOR: Calle L. número 188, Vedado.

VARIOS CULTOS QUE SE ANUNCIAN PARA MAÑANA EN DIVERSAS IGLESIAS

En la Iglesia de Reina.

A las siete y media de la mañana, la tierna y conmovedora comunión de 75 ancianas en conmemoración de los 75 años de existencia de la Archicofradía del Purísimo Corazón de María. Comulgarán asimismo sus catequistas.

Varias de estas ancianitas harán su primera Comunión.

La edad de estas ancianas es de 70 a 108 años.

Irán pulcramente vestidas por la Archicofradía.

Se les servirá un desayuno y se les rifarán especiales objetos que para ellas donaron varias señoras y señoritas.

La presidenta, señora Amparo Mendizábal de Kohly, les obsequiará con preciosos cuadritos del Purísimo Corazón de María.

A las ocho y tres cuartos a. m. Misa solemne y sermón por el R. P. Antonio López de Santa Anna, S. J.

En la iglesia de la Merced.

A las nueve de la mañana, solemnes honras fúnebres por el eterno descanso de la Hija de María de la Medalla Milagrosa, señorita Cheché Badía (q. e. p. d.)

En la Iglesia de Santa Catalina.

A las cinco de la tarde solemne novenario en honor de Santa Catalina de Sena.

En la iglesia del Espíritu Santo.

A las ocho a. m. la Misa del Sacramento por el Jubileo Circular.

A las cinco p. m. la reserva.

En María Auxiliadora.

A las nueve y media a. m., solemne ejercicio del Mes de María, el cual se repite a las siete y media de la tarde con cánticos y el ofrecimiento de flores.

En la capilla del Dispensario Nuestra Señora de la Caridad.

A las cuatro y media de la tarde, solemne novenario a Cristo Pobre, predicando el R. P. Nicanor Cortina.

La Capilla de Cristo Pobre, se halla situada en los bajos del palacio Arzobispal.

Al Corazón de Jesús

En la iglesia de Reina, a las ocho de la mañana, Misa cantada al Corazón de Jesús por el Apostolado de la Oración.

Después de la Misa, bendición con el Santísimo Sacramento.

En la Parroquia del Carmen.

A las nueve de la mañana, solemne función y procesión en honor de Santa Marta por su Cofradía.

Predicará el P. José Vicente de Santa Teresa, C. D.

Se encarece la asistencia a los cofrades.

En San Francisco.

En San Francisco a las nueve a. m., Misa cantada en honor de Jesús Nazareno y piadoso ejercicio. A las siete y cuarto p. m., ejercicio del Vía-Crucis.

En Jesús María y José.

A las nueve a. m. Misa cantada a Jesús Nazareno, exposición, piadoso ejercicio, bendición y reserva. A las cinco de la tarde exposición en honor de Jesús Nazareno.

PROFESION RELIGIOSA EN EL CONVENTO DE LAS SIERVAS DE SAN JOSE

En la hermosa capilla de las Siervas de San José tuvo lugar el Domingo 24 del corriente una solemne fiesta con el plausible motivo de hacer sus Votos perpetuos y profesión religiosa la Hermana Sor Doradia de Jesús Díez, organista del Colegio y Capilla de la citada Comunidad.

A la seis de la mañana, se celebró una Misa rezada por el R. P. Rosendo Méndez, capellán del Colegio, en la que administró la Sagrada Comunión a las Religiosas de la Comunidad y algunos fieles. Poco después de las ocho hizo su entrada en la Capilla la nueva Religiosa a los acordes del órgano acompañada de su madrina la señorita Isabel Rodríguez precedidas de una niña con su traje de ángel, y sujetando el velo dos niñas con sus vestidos blancos y coronas, portando en sus manos hermosos ramos de flores. El Rvdo. Padre Fray José Vicente de Santa Teresa, superior y párroco de la Iglesia del Carmen ofició en la Misa cantada, estando el coro formado por distinguidas señoritas y niñas del Colegio dirigidas por las Hermanas cantoras Sor Irene y Sor Fulgencia. Terminada la Misa el Padre se dirigió a la nueva profesora haciéndole ver las graves obligaciones que se imponía exhortándola al cumplimiento de las mismas. La Capilla se encontraba adornada con todo gusto, viéndose el altar cubierto todo de flores blancas y lirios, los que fueron donados por la madrina.

No quiero cerrar esta reseña sin felicitar a la Rvda. Madre Teresa, Superiora de la comunidad, y también a todas las religiosas de dicha Orden y a la nueva religiosa, que el Señor le conserve por muchos años.

SAN PABLO DE LA CRUZ POR LOS PP. PASIONISTAS

Día 28 Jueves.—Mañana. Misa de Comunión General que celebrará el Excmo. Sr. Delegado Apostólico Monseñor Caruana.

A las 9 Misa con orquesta en la que predicará el Excmo y Rvmo. Sr. Arzobispo de la Habana. Monseñor Manuel Ruiz.

Tarde.—A las 5 y 30 rezo del Rosario con misterios cantados, Bendición Papal (concesión del 21 de mayo de 1905), terminando con la adoración de la reliquia del Santo.

JIBULEO DE LA PORCIUNCULA

S. S. Pío X. (19 de octubre de 1906) concedió la indulgencia a modo de la Porciúncula a todos los fieles que desde las 12 del día 27, víspera de la fiesta de San Pablo de la Cruz, hasta el anochecer de la fiesta 28, visitaren esta iglesia.

Anuncios Clasificados de Ultima Hora

ALQUILERES

A-1 Habana

SE ALQUILA: BELASCOAIN 98, ESQ. A NUEVA DEL PILAR
Dos pisos altos, propios para hotel o casa de huéspedes. Acabados de pintar. Todas las habitaciones con balcón a la calle y servicios completos. Hermosa galería. Agua abundante. Entrada independiente. Llaves, informes, tienda de ropa de la esquina.
A1 15357 27-30 Ab.

ZANJA 144 entre San Francisco y Espada, alquilo pisos altos y bajos, sala, comedor, dos habitaciones, cocina, servicios, agua abundante, en buen estado, precio, $20. Llaves, encargada.
A1 45403 27 my 5

SE ALQUILAN los bajos de Vives 82, entre Florida y Alambique, por donde pasan todos los tranvías de la Habana. Trato directo a todas horas. Calzada de Jesús del Monte número 438 y medio, altos, entre Luz y Pocito. Telf. I-1132.
A1 15400 27 my 1

SOL 59, esquina a Compostela, se alquila el primer piso, es edificio nuevo, propio para corta familia, agua abundante, llaves café esquina a Porvenir. M-5350.
A1 15414 27 ab 30

NEPTUNO 210 y Valle 69, se alquilan pisos modernos, rebajados, sala, comedor, baño intercalado, cuatro habitaciones, servicio criado, etc. Informes, Valle 71, Telf. F-3454.
A1 15418 27 my 3

NEPTUNO 229
En $39.00 se alquila un piso, entre Oquendo y Soledad. Precio último. Vale el doble, compuesto de sala, saleta, cuatro habitaciones, baño intercalado, comedor y servicio criados. Fabricación moderna, todo amplio y ventilado. Limpieza escalera y luz a cargo propietario. Llaves, en los bajos, ferretería. Informes: A-4648.
A1 15369 27-30 Ab.

LOMA DE UNIVERSIDAD: Bassarrate 18, esquina San Miguel. Magnífico segundo piso, para numerosa familia, con sala, saleta, hall, ocho cuartos, baño, comida, cocina. Informes: U-1362
A1 15347 27-3 May.

SE ALQUILA cómodo segundo piso alto, Progreso once entre Villegas y Aguacate, inmediato National City Bank. Llave, primer piso alto. Telf. U-1946.
A1 15287 26-29 Ab.

BAJOS EN PERSEVERANCIA 48, entre Virtudes y Concordia, sala, comedor corrido, dos habitaciones, baño, cocina. Precio: $34.00. Llaves, enfrente número 55. Informes: F-2313.
A1 15396 27-30 Ab.

ALTOS MODERNOS, San Rafael 55, sala, antesala, tres habitaciones y tres más en los altos, baño completo, comedor al fondo. Precio: $54.00. Llaves en los bajos. Informes: F-2313.
A1 15397 27-30 Ab.

VIRTUDES 150 ALTOS, entre Marqués González y Oquendo, sala, comedor, cuatro cuartos, baño moderno completo. Llaves, en los bajos. Precio: $35.00. Informes: F-2313.
A1 15398 27-30 Ab.

ALQUILO JESUS PEREGRINO 23-D, por Marqués González, sala, dos habitaciones, sin altos, acera sombra, $18.00. Llave, en la bodega. Informes: U-1802.
A1 15234 26-30 Ab.

EN CAMPANARIO 121
Entre Reina y Salud, se alquila la hermosa casa de dos plantas, compuesta de zaguán, sala, saleta gran de, comedor, cocina, baño, patio, traspatio y nueve hermosos cuartos, cuartos de criados, etc., etc. Propia para dos numerosos familias. La llave al lado en la bodega. Precio, $65.00. Informan, A-7493.
UH A1 CR 26 ab Ind.

LEA, QUE LE INTERESA HORROSA GANGA
En $22.50 cada uno, se alquilan los lujosos y modernos altos y bajos de Benjumeda 56, entre Marqués González y Oquendo, a dos cuadras de Belascoaín, acabados de pintar, compuestos de sala, saleta corrida, tres habitaciones, baño intercalado, calentador, cocina, etc. La llave al doblar, Pasaje Agustín Alvarez número 10. Informan, Edificio Bacardí. Apartamento 401. Telf. A-7830. Francisco Torres. De 10 a 12 a. m. y de 3½ a 5½ p. m. Garantía: dos meses en fondo y referencias de que paga el alquiler. No se cobrarán los días del mes de abril. El alquiler empezará a correr en primero de mayo, pero se exigen absolutas garantías.
A1 12548 26 my 1

SAN LAZARO 64, cuadra y media de Prado. 1o. y 2o. pisos, frescos y ventilados, acabados de decorar, sala, saleta corrida, 3 habitaciones, baño intercalado, comedor al fondo, cuarto y servicio de criados. Precio reajustado. Llaves en la bodega de Industria y San Lázaro Informan en El Almendares, óptica. Obispo 54.
A1 15279 26 ab 29

ESTRELLA 165, bajos y altos, sala, recibidor, 4 cuartos, baño intercalado, doble entrada, 25 y 28 pesos Informan, bodega.
A1 15280 26 ab 28

VIRTUDES 143-C., ENTRE Gervasio y Escobar. Se alquilan los altos, compuestos de sala, antesala, tres cuartos, comedor, cocina y baño. Llaves, en los bajos. Informes: F-4744.
A1 15189 26-30 Ab.

ALQUILERES

SE ALQUILA: CARDENAS número 24 sala, comedor, tres cuartos, baño intercalado, servicio criados y cocina gas. Informan, bodega.
A1 15212 26-1 May.

AVENIDA MENOCAL y Finlay. Alquilo primer piso, nueva construcción, sala, dos habitaciones, baño moderno, comedor, cocina, calentador gas. Telf. U-6977.
A1 15193 26-1 May.

SE ALQUILA EL AMPLIO bajo de Malecón 4, al lado del «Unión Club», con entrada por San Lázaro. Propios para club o familia larga. La llave en la misma. Informes: Obispo 16.
A1 15194 26-2 May.

SE ALQUILA EL PISO BAJO, de Consulado 24, a media cuadra del Prado, compuesto de sala, saleta, comedor, tres grandes cuartos, baño, cocina, calentador, patio y servicio para criados. Muy propio para consultas de médicos, u oficinas. Precio: $30.00. Informes, en la misma.
A1 15138 26-4 May.

OBRAPIA 65: ALQUILO primer piso alto, sala, saleta, comedor, cuatro habitaciones, baño intercalado, cocina de gas. Precio situación. Informes y llaves, bajos, almacén. Telf. A-3314.
A1 15204 26-3 May.

LEALTAD 122, ALTOS, entre Reina y Salud. Se alquila esta moderna y amplia casa, con recibidor, sala, seis habitaciones, con dos baños intercalados, comedor, cocina, cuarto de criados, con servicios, y dos habitaciones en la azotea, con servicios y una caseta sevillana. Informes, en los bajos. Telf. F-1706.
A1 15196 26-3 May.

CIENFUEGOS 12
Entre Monte y Corrales. Se alquila el segundo piso, compuesto de sala, recibidor, cinco habitaciones, dos baños, comedor y cocina. Todo con ventanas a la brisa. Informes y llaves, en la misma. Telf. M-3190.
A1 15148 26-29 Ab.

MERCED 86
Los bajos, se componen de 9 habitaciones, sala, comedor y varios servicios. Informes: M-1882. Acabados de pintar. La llave en los altos.
A1 15245 26-1 May.

Malecón y Manrique
Apartamentos de 2 y 4 habitaciones, sala, comedor y cuarto de criados, con servicio; el primero y sexto pisos. Pueden verse a todas horas. Informes, en la misma. Telf. M-1882.
A1 15246 26-1 May.

HABANA 48, entre Chacón y Cuarteles, altos, se alquilan, fresquísimos, por tener balcones también a Espada. Sala, cuatro dormitorios, baño intercalado, etc. A-7625, F-1283.
A1 15252 26 ab 30

LINDO PISO
Aramburo y San José. En 28 pesos. Por este precio nada igual en Cuba. Comedor, sala, baño, 3-4, cocina, calentador, baño, servidumbre. Hable con el dueño, A-6359.
A6 15353 27-2 May.
A1 15290 26 ab 29

A-2 Vedado y Príncipe

VEDADO. Muy barato, alquilo la casa 14 número 189 entre 19 y 21. cuatro cuartos, sala y comedor. 2 cuartos de baño, portal y jardín. La llave en la bodega la esquina. Dueño, F-2567. 13 número 99, entre 12 y 14.
A2 15404 27 ab 29

ALQUILO los altos, F número 198, entre 21 y 23, compuestos de sala, saleta, comedor, 6 cuartos, 2 cuartos de baño completos, cocina, pantry, despensa, comedor de criados, 2 cuartos de criados y garage. Llave en los bajos. Informan. 27 91. F-5321.
A2 15210 26 my 27

ALQUILO, en lo mejor del Vedado, altos, una casa moderna y lujosa, 5 cuartos, dos baños, cuarto y servicio criados, cuarto chófer, garage. Teléfono U-3763.
A2 15416 27 ab 30

VEDADO, Baños 269, esquina 27, alquilo piso moderno, sala, comedor, tres grandes habitaciones, baño completo, cocina gas, precio, 25 pesos. Llaves, bodega. Mucha agua.
A2 15402 27 my 3

ALQUILO BAJOS, CALLE 6 número 195, entre 23 y 25, Vedado, tres habitaciones, baño intercalado, cuarto y servicio de criados, entrada independiente, etc. Precio: $45.00. Llaves, altos. Informes: Avenida Wilson 77. Telf. F-1490.
A2 15360 27-29 Ab.

K. NUMERO 12, ENTRE 9 y 11, Vedado. Alquilo altos, acera sombra, terraza, sala, comedor, cuatro cuartos, baño moderno, cocina, cuarto y servicio de criados. Telf. F-4868.
A2 15387 27-4 May.

A-3 Cerro y Palatino

$10.00 CON LUZ, CASITAS recién fabricadas. Muy frescas. Sólo quedan dos, en San Salvador 10, entre Peñón y Arzobispo. Allía, llave. Telf. F-5113 J. Posse.
A3 15324 27-30 Ab.

A-4 Marianao y sus Repartos

MARIANAO. Real y Luisa Quijano, altos del Banco de Canadá. Alquilo casa nueva, comedor, sala, 2 cuartos, baño de lujo, cada pieza en distinto color, cocina, terracita con lavadero, precio de situación, $25. La llave en el Banco. Telf. FO-3330.
A4 15417 27 ab 30

REPARTO Columbia, Marianao, alquilo dos casas modernas, Mendoza 54 y 56, cerca tranvía Vedado-Marianao y Calzada Columbia; tienen portal, jardín, sala, hall central, tres cuartos, baño intercalado, comedor al fondo, servicio criados, patio, garage, agua caliente. Llave al lado, número 56. Informes, Mercaderes 40. Telf. A-6164.

ALQUILERES

A-5 J. del Monte y La Víbora

SAN FRANCISCO y Avenida Acosta, reparto Lawton, se alquila precioso chalet de esquina, alquiler reajustado. En la misma informan y en el A-2332.
A5 15413 27 my 1

ALQUILO preciosos bajos, portal, sala, saleta, tres cuartos decorados, baño completo, agua caliente, cocina, terraza, jardín, una cuadra de Calzada Jesús del Monte. Fomento 59.
A5 15406 27 ab 30

SE ALQUILA, Calzada de Jesús del Monte 438, entre Luz y Pocito, casa grande, con hall, cuartos a ambos lados, cada uno con su lavabo, patio con árboles; es fresca y muy saludable. Casa para dos familias. Muy barata. Llaves e informes al lado, en los altos, teléfono I-1132.
A5 15399 27 my 1

AVENIDA DIEZ DE OCTUBRE 398-A. Se alquilan los altos, compuestos de terraza, sala, saleta, cuatro cuartos, baño completo intercalado, comedor, cocina de gas y carbón, y demás comodidades necesarias. Mucha abundancia de agua y precio de situación. Informes, en los bajos.
A5 15389 27-30 Ab.

A-7 Sto. Suárez y Mendoza

SE ALQUILA HERMOSO chalet de esquina, Avenida Serrano y Santa Irene, vestíbulo, sala, saleta, comedor, pantry, cocina, cinco habitaciones altas, terrazas, jardines, dos cuartos de criados y garage. Informes, en la misma.
A7 15371 27-3 May.

B-1 Casas-Apartamentos

SE ALQUILA APARTAMENTO, sala, dos habitaciones, baño, comedor, cocina, San Lázaro 331, segundo piso, entre Infanta y Basarrate. Llave e informes, mismo, piso letra A. Precio: $20.00.
B1 15337 27-1 May.

B-2 Naves y Locales

OPORTUNIDAD. Un magnífico local, hace esquina, acera de mucho tráfico, bien situado, alquilo, Neptuno 42 esquina Amistad, anexo otro local reformado, alquiler limitado. Informan, A-9317.
B2 15405 27 my 1

ALQUILERES

EN CAFE cantina, amplio y céntrico, a una cuadra del parque Central, se ceden locales adaptados para instalar en ellos los siguientes negocios: vidriera de billetes y quincalla, salón de billares, tren de cantinas. Arrendamiento módico. Solamente admitimos ofertas de comerciantes que conozcan los giros indicados. Informes, de 8 a 11 a. m. por el teléfono M-5060. Santiago Barés.
B2 15407 27 ab 30

PARA INDUSTRIA O COMERCIO, alquilo una nave de 150 metros, en Acosta 95, bajos. A-3568.
B2 14202 18-3 May.

SE ALQUILA LA PLANTA baja de Villegas 47, al lado de la esquina O-Reilly, para establecimiento, oficina o almacén. Informes: Telf. FO-1668
B2 15218 26-11 May.

B-3 Departamentos

DEPARTAMENTOS: VEDADO. Con y sin baño. Casa familia honorable, comida fina francesa, española, desde $30.00, por personas. Calle 4 número 18, entre Línea y 11. Lefebure. F-4983.
B3 15320 27-4 May.

B-4 Habitaciones

ENTRE San José y Barcelona, a una cuadra del Capitolio, alquilamos habitaciones con vista a la calle, y baño privado. Amistad 94, primer piso. Teléfono A-4876.
B4 15419 27 ab 30

COMPOSTELA 55, altos, entre Obispo y Obrapía, se alquilan habitaciones, casa de familia, muy baratas, y un apartamento en la azotea.
B4 15412 27 my 1

B-6 Hoteles

HOTEL SAN CARLOS
EGIDO Y MONTE
Habitación y comida por mes. 1 persona, $25 a $45. Matrimonio, $45 a $70. Familias, arreglos económicos.
B6 15266 26 my 4

Más ANUNCIOS CLASIFICADOS de ULTIMA HORA en la Página DIECISIETE

Sin Jugar Pasan Los Yankees al Primer Puesto

Los Tigres perdieron con los White Sox a pesar de que éstos jugaron muy mal

DETROIT, abril 27. (AP.)—Los White Sox del Chicago cometieron seis errores hoy, pero a pesar de ellos derrotaron a los Tigres 4 por 3, cayendo el Detroit al segundo lugar de la Liga Americana. Los Yankees del New York, que descansaron obligados por el mal tiempo, tienen ahora un margen de ocho puntos para el primer lugar.

Tres de los errores del Chicago figuraron en las anotaciones de los Tigres, pero el buen pitching de Sam Jones anuló a la artillería gruesa del Detroit cuando los hits significaban carreras.

CHICAGO

	V.	C.	H.	O.	A.	E.
Watwood, rf	4	1	0	0	0	1
Selph, 3a	4	1	2	2	0	1
Seeds cf	2	1	0	4	0	0
Fothergill, lf	1	0	0	1	0	1
Blue, 1a	4	1	2	4	1	0
Hodapp, 2a	4	0	1	3	3	3
Appling, ss	4	0	2	2	0	0
Grube c	5	0	0	11	3	0
Jones, p	3	0	0	0	1	0
Lyons (1)	0	0	0	0	0	0
Campbell, lf	2	0	0	0	0	0
Hayes, 2b	0	0	0	0	0	0
Furk, lf	0	0	0	0	0	0
Hadley, p	0	0	0	0	0	0
Totales	33	4	7	27	8	6

DETROIT

	V	C	H	O	A	E
Johnson, rf	5	0	0	4	0	0
Davis 1b.	4	1	2	5	0	1
Stone lf.	3	0	0	0	0	0
Gehringer 2b.	4	1	0	2	4	1
Rhiel 3b.	4	1	1	0	0	0
Rogel ss	4	0	1	3	6	0
Walker cf.	4	0	1	3	0	0
Hayworth c.	3	0	1	2	1	0
Sorrell p.	3	0	0	0	3	0
White p.	1	0	1	0	0	0
Alexander (3)	0	0	0	0	0	0
Schuble (4)	0	0	0	0	0	0
Totales	25	3	7	27	14	2

Anotación por entradas:

Chicago	003 001 000—4
Detroit	100 200 000—3

Carreras producidas por bateadores: Fothergill, 1; Blue 2; Appling, 1.

Double plays: Grube a Hoda p p a Grube. Rogell a Davis.

Struck outs: Jones 5; Sorrell 2; Hadley 2.

Bases por bolas: Jones 2; Sorrell 3; Hadley 1.

Umpires: Vangraflan y Geisel.

Observaciones: (1) corrió por Fothergill en el 3o. (2) bateó por Hayuwth en el 9o (4) corrió por Alexander en el 9o.

TOMMY THEVENOW Y ADAM COMOROSKY SENTADOS POR EL MANAGER GEO. GIBSON

PITTSBURGH, abril 27. (AP.)— En un esfuerzo por aumentar el ataque de los Piratas del Pittsburgh, el manager George Gibson decidió esta noche sentar al short stop Tommy Thevenow y al outfielder Adam Comorosky.

Floyd Vaughan, la sensación del training camp, reemplazará al veterano Thenenow en el short y Gus Dugas, un slugger y joven outfielder, sustituirá a Comorosky.

Dugas bateará tercero, después de los Waners y Vaughan irá antes de la batería.

MARIO BLANCO GANO POR FOUL Y JOHNNY CRUZ FUE DERROTADO

BARCELONA, abril 27. (AP). —El light weight cubano Mario Blanco ganó un match de boxeo a ocho rounds en contra de Jack Contray, al recibir un golpe bajo de éste.

Javier Torres le ganó por puntos al cubano Johnny Cruz en 10 rounds.

Pierden los "Tigres"

PITTSBURGH

	V.	C.	H.	O.	A.	E.
L. Waner cf.	4	1	2	4	0	0
P. Waner rf.	4	1	1	2	0	0
Comorosky lf	4	0	0	3	1	0
Traynor 3a.	3	1	1	1	1	1
Suhr 1a.	4	1	1	9	0	0
Piet 2a.	4	0	0	0	4	0
Thevenow ss	2	0	0	2	2	1
Grace c	3	0	0	3	0	0
Swetonic p	2	0	0	0	1	0
Harris p	0	0	0	0	1	0
Dugas (1)	1	0	0	0	0	0
Brame p	0	0	0	0	0	0
Totales	31	4	5	24	10	2

(1).— Bateó por Harris en el 8o.

CHICAGO

	V.	C.	H.	O.	A.	E.
Hack 3a	4	1	0	1	3	0
Herman 2a.	4	2	2	3	6	0
Richbourg rf	4	1	6	2	0	0
D. Taylor cf.	4	0	2	1	0	0
Stephenson lf.	4	0	0	2	0	1
Hartnett c	4	1	2	4	1	0
Grimm 1a.	4	2	2	12	1	0
Jurges ss.	4	0	1	1	5	1
Malone p	3	1	1	1	2	0
Totales	35	8	11	27	18	2

Anotación por entradas

Pittsburgh	400 000 000—4
Chicago	020 032 10x—8

SUMARIO

Empujadores: P. Waner, Traynor, Suhr 2; Jurges 2; Hack; Herman; Richbourg 2; Malone; D. Taylor. Two base hits: P. Waner, Herman; D. Taylor; Jurges. Three base hit: Waner. Home runs: Suhr, Richbourg Malone. Base robada: Herman. Sacrifice: Malone. Double Plays: Malone; Jurges; Herman; Grimm. Quedados en bases: Pittsburgh 2; Chicago 8. Bases por bolas: Swetonis 2, Harris 1, Brame 1; Malone 2. Struck out: Swetonic 1; Harris 1; Malone. 3. Hits: Swetonic 6 en 4. Harris 5 en 3; Brame 0 en 1. Pitcher perdedor: Swetonic. Umpires: Quigley, Rigler y Donnelly. Tiempo: 1.53.

HELEN WILLS SALIO DE NEW YORK ANOCHE CON DIRECCION A EUROPA

NUEVA YORK, abril 27. (AP).— Mrs. Helen Wills Moody salió esta noche a bordo del «Aquitania», rumbo a Europa, para competir en distintos torneos de tennis.

Se encuentra en excelentes condiciones para los matches por la Copa Wightman y para los encuentros de Wimbledon, según declaró. Llegó a New York el lunes y ha practicado desde entonces. En un match, ayer, acompañada de Miss Palfrey, de Boston, en contra de Mrs. George Whiteman y Harry Brunnie, venciendo con score de 6-3, 0-6, 6-4, 6-4.

HEMORROIDES

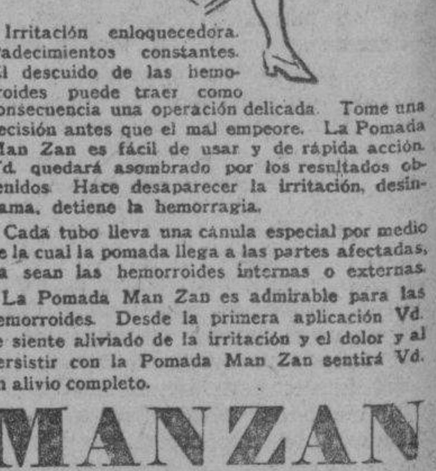

Irritación enloquecedora. Padecimientos constantes. El descuido de las hemorroides puede traer como consecuencia una operación delicada. Tome una decisión antes que el mal empeore. La Pomada Man Zan es fácil de usar y de rápida acción. Vd. quedará asombrado por los resultados obtenidos. Hace desaparecer la irritación, desinflama, detiene la hemorragia.

Cada tubo lleva una cánula especial por medio de la cual la pomada llega a las partes afectadas, ya sean las hemorroides internas o externas.

La Pomada Man Zan es admirable para las hemorroides. Desde la primera aplicación Vd. se siente aliviado de la irritación y el dolor y al persistir con la Pomada Man Zan sentirá Vd. un alivio completo.

MANZAN

Elaborada por los fabricantes de las Píldoras De Witt para los Riñones y la Vejiga.

El "Diario Hablado"
Se trasmite todos los días

M.E.C.D. 2016

MAS ANUNCIOS CLASIFICADOS DE ULTIMA HORA

SE SOLICITAN

S-1 Criadas y Criados

SE SOLICITA UNA CRIADA de mano, para cuartos y coser. Avenida del Parque número 11, Alturas de Almendares. Presentarse, de 1 a 3.
S1 15393 27-1 May.

S-2 Cocineras y Cocineros

SE SOLICITA JOVEN española, buena cocinera, para cuatro de familia. Sueldo: $12.00 y ropa limpia. Calle B. número 237, Vedado. Telf. F-5653.
S2 15383 27-29 Ab.

SE DESEA una muchacha peninsular que sepa cocinar bien y limpiar. Monte 407, departamento 55, segundo piso.
S2 15426 27 ab 30

S-12 Solicitudes-Varias

OPORTUNIDAD

SE SOLICITA PARA JEFE Y SUBALTERNOS DE UN DEPARTAMENTO DE PROPAGANDAS COMERCIALES. PERSONAL CON EXPERIENCIA Y APTITUDES.

Dirigirse con referencias a R. P. A., Apartado 1010, Habana.

SE OFRECEN

O-1 Criadas y Criados

DESEA COLOCARSE, joven español, de criado de mano u otro trabajo; no tiene pretensiones en el sueldo, ni en el trabajo. M-5577. Máximo.
O1 15333 27-29 Ab.

DESEA colocarse una joven española para criada de mano o manejadora, tiene referencias, desea casa de moralidad. Informan, teléfono A-6102.
O1 15423 27 ab 29

ESPAÑOLA de 35 años, desea colocarse de cuartos o de criada de mano, lava y plancha ropa fina y cose, tiene muy buenas referencias y buen carácter. U-8239, Pilar.
O1 15408 27 ab 29

DESEA colocarse muchacha española para comedor, habitaciones o manejadora, sirve a la rusa, zurce muy bien, es muy cariñosa para los niños, formal y cumplidora, solicita casa respetable. Tiene referencias, A-1627.
A1 15424 27 ab 29

DESEA COLOCARSE una joven, para limpieza de cuartos o manejadora; tiene referencias de las casas donde ha trabajado. Telf. F-1961.
O1 15401 27-29 Ab.

SE DESEA COLOCAR una joven española, de criada de mano, si es corta familia, no le importa cocinar. U-6326.
O1 15384 27-29 Ab.

SE DESEA COLOCAR joven española, para criada de mano; entiende de cocina, y tiene buenas referencias. Telf. I-6834.
O1 15382 27-29 Ab.

O-2 Cocineras y Cocineros

SE OFRECE cocinera repostera española, sabe cocinar muy bien, tiene muy buenas referencias, prefiere la Habana. Telf. A-3343
O2 15409 27 ab 29

DESEA COLOCARSE una española, para cocinar y limpiar a corta familia, o criada de mano. Informes: F-4960.
O2 15380 27-29 Ab.

DESEAN COLOCARSE dos jóvenes españolas, una para cocinar y limpiar, y la otra, de criada de mano o manejadora. Pregunten por Pilar. U-8239.
O2 15368 27-29 Ab.

SE DESEA colocar una joven española para cocinar y limpiar, no le importa hacer de todo, tiene buenas referencias. Telf. M-5577.
O2 15425 27 ab 29

O-10 Oficinistas

SE OFRECE HOMBRE JOVEN, experto en Contabilidad; habla inglés y entiende de correspondencia; referencias de Compañía Americanas. J. S. M-1384. Apartado 2033.
O10 15376 27-4 Mayo

SE COMPRAN

C-1 Casas

COMPRO PROPIEDAD

De 10 a 15 mil pesos. Doy en parte de pago una bodega y tres casitas, libres de deudas y resto en efectivo. Informes, San Rafael y Oquendo, café, de 1 a 4. Alvarez.
C1 15422 27 my 3

SE COMPRA AL CONTADO, casa antigua, unos 300 metros, 11 de frente. De Neptuno y Belascoaín, al Muelle. Directamente. F-1113.
C1 15366 27-29 Ab.

C-6 Maquinarias

DESEAMOS COMPRAR un equipo compuesto de un Generador de 60 a 100 K. W., con su motor de petróleo. Casa Castillo. Obrapía 95. Telf. A-7088.
C6 15395 27-30 Ab.

Sintonice la Estación C M W.
EL DIARIO HABLADO
A las 7 y 30 a. m., 1 p. m. y 6 p. m.

SE COMPRAN

C-7 Automóviles y Accesorios

SE COMPRA en $150.00 efectivo Ford moderno, cerrado, en buenas condiciones. No moleste sino es así. A-9884 F-4816.
C7 15385 27-29 Ab.

C-9 Utiles de Oficinas

PARA oficina y de ocasión, burós, máquinas escribir, sumar, archivos, libreros, mesas de todos tamaños. No reparo precio. Véalos. Villegas 6. A-8054.
C9 15410 27 my 3

MAQUINAS, empeño, compro y vendo de escribir, sumar, calcular, mimeógrafos, muebles de oficina en general. Villegas 6. A-8054.
C9 15411 27 my 2

SE VENDEN

V-1 Casas

VENDO CASA NUEVA

POR $6.000 hermosa casa en lo mejor de Santo Suárez, jardín, portal, sala, 4 cuartos comedor, gran baño. Todo de primera $2,000 contado, resto a deber. Su dueño: A-9002. Horas de oficina.
V1 14978 25-30 Ab.

CASA QUE VALE $8,000

La vendo en cuatro mil pesos con gran comercio, gana barato $60, el terreno vale más de lo que pido. Informes, Arroyo, Belascoaín 50, café.
V1 14981 24 ab 29

V-4 Establecimientos

¡¡¡BODEGUEROS!!!

Aprovechen esta ganga, por tener que embarcarse su dueño. Muy urgente quema su bodega que vale $3,000, en $500.00. Garantiza $35.00 de venta, diarios. Sólo por cuatro días en venta. Informes: Infanta y Ayesterán, café «Almendares», Carneado.
V4 15388 27-1 May.

SE VENDE o admite socio, la tintorería que más trabajo tiene en la Habana. No se informa por teléfono. San Nicolás número 216, tintorería El Relámpago, teléfono M-6675.
V4 15415 27 ab 30

PRECIOSA OPORTUNIDAD

Bodegueros, por asuntos de familia tengo que embarcar urgente, si usted tiene garantías le dejo mi modega a pagar, sin deudas. Más informes, Pravia, Belascoaín 50, café El Sol.
V4 15420 27 ab 29

V-5 Muebles y Prendas

VENDO juego cuarto Arte Moderno, lunas al aire, $70, propia persona de gusto, juego recibidor, $35, caoba, nuevecito, Jesús del Monte 27, altos, una cuadra Esquina Tejas.
V5 14866 23 ab 30

V-7 Automóviles y Accesorios

VENDO CUÑA «CHEVROLET», cerrada. Está casi nueva. Propia para casa de comercio. Garage «Manatí», Carlos III núm. 12.
V7 15392 27-1 May.

V-8 Instrumentos de Música

VENDO PIANOLA «ANGELUS», magnífica. Como piano también excelente. Se garantiza no tener comején. Véala y haga una oferta razonable. I-3290.
V8 15390 27-1 May.

DINERO E HIPOTECAS

Z-S-O. Se Ofrece

SE DA DINERO EN HIPOTECAS, sobre casas modernas, que ofrezcan excelente garantía, en La Habana. Trato directo. Telf. F-1113.
Z-S-O. 15365 27-29 Ab.

Z-S-T. Se Toma

TOMO $4,00 HIPOTECA

Al 8 ojo en la Habana, buena garantía. Informes, San Rafael y Oquendo, café, de 1 a 5. Angel Alvarez.
Z s t 15421 27 ab 29

PROFESIONALES
Dres. en Medicina

DR. ABELARDO LABRADOR

Consultas gratis, 8 a 12 a. m. Pagas 3 a 5 p. m. Enfermedades señoras, flujos crónicos, metritis, bronquitis, corazón, riñones, diabetes, reumatismo crónico, enflaquecimiento. Inyecciones Neo-Salvasán. Angeles 3, entre Reina y Estrella. Telf. A-0801.
Profs. 14469 20-20 May.

DR. JOSE MANUEL BUSTO

De los Hospitales de New York. Enfermedades de la piel, sangre y secretas. Extirpación de los vellos de la cara, por electrolisis. Tratamiento de la caída del pelo. Consultas, 10 a 12 y 5 a 6 p. m. Empedrado 35. Telfs. A-0280 M-9034.
Profs. 15088 25-25 May.

DR. A. VENERO

Vías Urinarias. Impotencia, Sífilis. Curación rápida. Cuota semanal. Diatermia, Oznoterapia, etc. Consultas, de 10 a 12 m. y de 4 a 7 p. m. San Miguel 55, esquina a San Nicolás. Telf. A-9380.
Profs. 12784 6-6 May.

DR. FRANCISCO J. DE VELASCO

Corazón, Pulmones, Estómago, Intestinos.

Dr. RUBEN DE VELASCO

Corazón, Pulmones, Enfermedades de los niños. Consultas de 12 a 2 y de 1 a 3, días laborables. Horas especiales, previo aviso. Salud 34. Telf. A-5418.
Profs. 13097 14-24 May.

ANUNCIESE EN EL DIARIO DE LA MARINA

PROFESIONALES

DR. A. G. CASARIEGO

Catedrático de la Facultad de Medicina. Especialista en enfermedades de los Aparatos Urinarios y Genital. (Hombres y mujeres). Consultas, de 2 a 6. Neptuno 125.
Profs. 12979 8-8 May.

DR. MANUEL PARAJON

Masage manual y vibratorio. Aire caliente. Gimnasia médica y respiratoria. Mecanoterapia. Consultas de 3 a 4, lunes, miércoles y viernes. Consultas con turnos fijos: Martes y jueves. Tratamientos diarios: de 7 a. m. a 12 m. y de 4 a 7 p. m. Clínica: Cuba número 48. Telfs. A-4404 A-8132 Particular: Avenida de la Paz número 41, (Alturas de Almendares). Telf. FO-1229.
Profs. 12759 6-6 May.

DR. MANUEL LOPEZ PRADES

Graduado Madrid y Habana. 41 años ejerciendo. Enfermedades de la sangre, pecho, señoras y niños. Partos, tratamiento especial curativo de las afecciones genitales de la mujer. Consultas diarias, 9 a 11 y 1 a 5. Gratis, martes y viernes. Amistad 95 altos.
Profs. 12090 1-4 May.

P-3 Dentistas

DR. VALDES Molina, Dentista, Galiano 9. Dentadura a $10. Empaste, $2. Corona, $4. Puentes a $4 pieza. Extracciones, $1.50. Consultas de 8 a 7 p. m.
Dent. 14439 19 may 19

ALQUILERES

A-1 Habana

$15.00: PLANTA BAJA, INDIO 54, entre Misión y Gloria, sala, dos cuartos y demás servicios. Allí, la llave. F-5113. J. Posse.
A1 15325 27-30 Ab.

ALQUILO ALTOS, CERCA Galiano, propia para huéspedes, sociedad o colegio, 12 habitaciones, 6 balcones y dos espléndidos locales para establecimientos. Puntos céntricos. Precios de situación. FO-1227, informan.
A1 15329 27-29 Ab.

ALQUILO: HOSPITAL 18, segundo piso, entre Jovellar y Vapor, en $25.00; tiene sala, tres cuartos, baño intercalado, comedor, cocina, cuarto de criados. Llave, primer piso. Informes: Telf. M-3188 A-1481.
A1 15319 27-1 May.

AVENIDA REPUBLICA 233, (Gervasio y Belascoaín). Alquílanse bajos a profesional o familia, sala, comedor, tres cuartos, baño, cocina. Todo amplio, acabado de reformar y pintar.
A1 15317 27-30 Ab.

SE ALQUILAN: REFUGIO 16, altos y bajos, media cuadra de Prado, sala, comedor, tres habitaciones. Precio: $28.00 y $30.00. Telfs. A-2996 FO-1926.
A1 15312 27-5 May.

$23.00: LEALTAD 154, ENTRE Estrella y Maloja, planta baja, sala, dos cuartos, baño y cocina de gas. Allí, la llave. F-5113. J. Posse.
A1 15327 27-30 Ab.

$35.00: PLANTA ALTA, Monte 79, entre Aguila y Amistad, vista Parque de La Fraternidad. Fabricación moderna, sala, comedor, dos cuartos, baño completo, cocina de gas. Llave, bajos. F-5113. J. Posse.
A1 15323 27-30 Ab.

$35.00: LAGUNAS 90, entre Belascoaín y Gervasio, sala, cuatro cuartos, cocina, muy grande, patio y calentador de carbón. F-5113. J. Posse.
A1 15322 27-30 Ab.

INDIO 14, BAJOS. Ventilada, con ventanas laterales, sala, saleta, cuatro habitaciones, baño intercalado, comedor, servicio criados. Muy amplia y barata. Informes: M-2603. Llave: Indio 16.
A1 15338 27-2 May.

SE ALQUILA PISO independiente, edificio nuevo, Espada número 9, primera planta, derecha, sala, comedor, cocina de gas, baño moderno intercalado, cuatro habitaciones, servicio criados. $35.00. Llave, azotea. Telf. A-5540.
A1 15368 27-2 May.

SE ALQUILA LA CASA Vapor número 25, sala, tres habitaciones, patio, servicios. Precio mínumum: 20 pesos. Garantía: $40.00. Telf. A-5540 Llave, bodega.
A1 15367 27-2 May.

LOS BAJOS MAS MODERNOS DE LA HABANA, SALA Y 4 CUARTOS

En $18.00. Se alquilan, a 10 minutos del Parque Central. Calle Justicia, esquina Arango, una cuadra tranvías, Calzada Concha. Llaves, bodega esquina.
A1 15354 27-2 May.

MODERNOS ALTOS, SALUD 39, EN $30.00

Se alquilan, casa recién construída, al costado Iglesia de La Caridad, sala, comedor, tres cuartos, lujoso baño intercalado, cuarto y baño criados Llaves, bajos. Dueño: F-1806.
A1 15355 27-2 May.

SE ALQUILA EL PRIMER, piso en Reina 103, esquina a Campanario, compuesto de siete cuartos, sala, saleta, comedor, demás servicios y una espléndida terraza. Informes, los bajos.
A1 15299 27-1 May.

MANRIQUE Y SAN JOSE: Se alquila el primer piso, compuesto de sala, saleta, comedor, dos habitaciones, baño intercalado completo, cocina y servicio de criados, luz y limpieza de escalera. Informes: A-7036. La llave en el café.
A1 15356 27-2 May.

SE ALQUILA MUY BARATA la casa San Joaquín número 26, a media cuadra de Monte, con sala, comedor, dos cuartos y cocina.
A1 15301 27-1 May.

SE ALQUILAN LOS ALTOS, Estrella 60, sala, tres cuartos, comedor corrido, al fondo. Moderna. La llave en los bajos. Informes: Telf. A-2089.
A1 15308 27-1 May.

ALQUILO EL PRIMER PISO de Habana 131, entre Muralla y Sol, sala, saleta, tres cuartos grandes, buen baño, cuarto criados, baño criados. Mucho frente. Barata. Moderna. I-2053
A1 15318 27-3 May.

ALQUILERES

(PRINCIPE 24), entre Espada y San Francisco. Se alquila una planta alta, compuesta de cuatro cuartos, sala y saleta, baño moderno, servicio de criados. De lo más fresca y sana. La llave, en la azotea. Informes: M-6512, Martínez.
A1 15377 27-5 May.

SE ALQUILA, Aguacate número 5, frente al palacio, unos hermosos altos compuestos de sala, saleta, 3 habitaciones, baño y demás comodidades. Informan, San Lázaro 237.
A1 15271 26 my 3

BUENOS pisos, cinco habitaciones, servicio moderno, esquina fraile. Lo más fresco de la ciudad. Precios situación. San Ignacio y Sol. Telf. A-5486.
A1 15272 26 may 1

LAGUNAS esquina Lealtad, se alquila moderno piso alto con sala, comedor, dos habitaciones, lujoso baño intercalado, closet, cocina, cuarto y servicio de criados. La llave en la bodega e informan, Aguiar 19. Se exigen referencias.
A1 15263 26 my 1

ALQUILO, Monserrate número 145, frente a la nueva Estación de Policía, pisos altos, acabados de fabricar a $30.00 y $35.00, sala, tres habitaciones, comedor al fondo, cocina y calentador de gas. Informan, Manzana de Gómez 240. Telf. A-4893.
A1 15254 26 my 4

SE ALQUILA, Belascoaín 125, entre Reina y Estrella, primero y segundo pisos, en $30.00 y $35.00, tres habitaciones, baño intercalado con calentador, cocina gas. Están sin estrenar. Más informes, Manzana de Gómez 240, teléfono A-4893.
A1 15256 26 my 4

NEPTUNO 109. Frente a Perseverancia, piso primero, moderna, sala, 4 habitaciones, baño intercalado, comedor, cocina grande, habitación con servicio de criados y patio. Informan, O-Reilly 39, bajos, teléfono A-9553, después de las 9 a. m.
A1 15274 26 ab 29

SE ALQUILA, San Lázaro número 3055, pisos bajos, primero y segundo, moderna, con hall, sala, gabinete, cuatro habitaciones, cocina gas y cuarto con servicio de criados. Alquileres nuevamente rebajados. Informan, Manzana de Gómez 240. Telf. A-4893.
A1 15258 26 my 4

$27.00

Cienfuegos 28, segundo piso, sala, comedor, cuatro habitaciones, baño y cocina. Mucha agua. Informes: A-2418 F-1455.
A1 15157 26-1 May.

GANGA: SE ALQUILA una casa moderna, sala, dos cuartos, baño intercalado, $18.00. Valle 45, altos. Telf. U-6929.
A1 15223 26-1 May.

CORRALES 226

Altos, media cuadra Belascoaín, sala, tres habitaciones y servicios. $23.00. Informes: Reina 82. A-1805.
A1 15225 26-30 Ab.

$23.00

Maloja número 146, sala, comedor, tres habitaciones, muy amplia y fresca. Informes: A-2418 F-1455.
A1 15158 26-1 May.

ALQUILO $30.00. CASA dos plantas, Apodaca 55, entre Suárez y Revillagigedo, sala, comedor, cuarto y servicios, cada planta. Recién pintada, escalera interior. Llave, al lado. Informes: U-1802.
A1 15233 26-29 Ab.

SE ALQUILAN CASAS baratas, en distintos puntos de la Ciudad. Informa: Ramón Planiol, Desagüe 62. Telf. U-4985

SE ALQUILAN
CASAS MODERNAS

JOVELLAR 27, entre Aramburu y Hospital, sala, comedor, dos habitaciones, baño y cocina. $25.00 y $30.00

JOVELLAR 30 y 51, entre Hospital y Espada, sala, comedor, dos habitaciones, baño y cocina, $16.00, $18.00 y $19.00.

VAPOR 43, 45 y 47, entre Hospital y Espada, sala, comedor, dos habitaciones, baño y cocina, $25.00.

CALLE 16 NUMERO 3, entre 9 y 11, en el Vedado, sala, comedor, dos habitaciones, baño, cocina, cuarto y servicio de criados, $30.00 y $17.00.

JOVELLAR 49, entre Espada y Hospital, dos habitaciones, baño y cocina, con luz a $13.00 y $14.00.

VAPOR 43, ENTRE ESPADA y Hospital, dos habitaciones, baño y cocina, con luz a $12.00 y $13.00.

JOVELLAR 30 y 32, entre Espada y Hospital, recibidor, sala, tres habitaciones, baño, comedor, cocina cuarto y servicio criados, $30.00.

INFORMES: OFICIOS 22, ALTOS Telf. M-9837.
A1 14736 22-7 May.

GANGA: CASAS DE TRES habitaciones grandes, sala, saleta, comedor, baño de lujo, habitación baño criados, todas comodidades, $84.00. Jovellar número 8, entre Aramburo y Hospital. Mucha agua.
A1 14376 19-29 Ab.

TROCADERO 115, ESQUINA San Nicolás, altos, sala, saleta, cuatro cuartos, cocina y servicios.
A1 14364 19-29 Ab.

TALLER "ACEVEDO"
ZANJA 128. PIDA INFORMES

Telf. U-1287. Alquilo baratas, las siguientes casas; Espada 128 y 130, a media cuadra Carlos III, bajos; compuestos de sala, saleta, tres habitaciones y servicios.
A1 14659 21-1 May.

ALQUILAMOS ESPLENDIDOS pisos modernos, desde Belascoaín, a Hospital, por Sa nRafael, y de 25 a 40 pesos. Pida informes: Telf. U-5215, ferretería, Belascoaín esquina San Rafael.
A1 14416 19-29 Ab

OFICIOS No. 90, FRENTE BAHIA

Se alquila el primero y segundo pisos, compuestos de seis habitaciones, sala y comedor. Informan en el número 88. Telf. A-1474.
A1 14192 19-3 May.

SE ALQUILA un piso en Aguacate 63 esquina a Muralla, con sala, comedor, 3 cuartos y demás servicios, precio, $30. La llave en el mismo piso. Para más informes, Pedro Arvesú. Telf. A-7700 y F-1960.
A1 14558 20 ab 28

ALQUILERES

VILLEGAS 66, ENTRE Obrapía y Lamparilla. Altos. Se componen de recibidor, sala, comedor, cinco cuartos, baño, cocina, cuarto y servicio de criados, terraza, tres cuartos más al fondo, con su cocina y servicio. Precio: $60.00. Informes: Bufete de Arellano. M-3936.
A1 15239 26-7 May.

HERMOSOS BAJOS, San Rafael 279, entdre Basarrate y Mazón, sala, comedor, cuatro cuartos, baño, demás servicios, gran patio, entrada para criados. Están abiertos.
A1 15171 26-29 Ab.

MODERNO, FRESCO, LINDO segundo piso, próximo a desocuparse, Neptuno, entre San Nicolás y Manrique, recibidor, sala, cuatro cuartos, baño intercalado, comedor, cocina, galería persianas, servicio criados. Teléfono: F-1915.
A1 15180 26-29 Ab.

ANIMAS 22: ALQUILO PISO alto, media cuadra Prado, sala, comedor, cuatro habitaciones, etc. Llave e informes, en la misma. Telf. F-4878
A1 15211 26-30 Ab.

ALQUILO ALTOS, $30.00. San José número 27, esquina San Nicolás, sala, comedor, tres cuartos, baño intercalado completo, recibidor y cocina. F-4018.
A1 15152 26-29 Ab.

ALQUILO ALTOS, $30.00. Virtudes y Belascoaín número 169, sala, tres cuartos, baño intercalado completo, recibidor, cocina y servicio de criados. F-4018.
A1 15151 26-29 Ab.

ALQUILO BAJOS, $25.00. Zapata número 4, esquina Infanta, sala, tres cuartos, comedor, baño intercalado completo y cocina. F-4018.
A1 15149 26-29 Ab.

SE ALQUILAN, ALTOS, Neptuno 285, esquina a Basarrate, compuestos sala, tres cuartos, baño intercalado, comedor, cocina, cuarto de criados y servicio. Llave, en la bodega. Informes: U-3058.

ALQUILO ALTOS, ESCOBAR 117, entre Salud y Reina, compuesto sala grande, saleta, seis cuartos, dos baños, comedor, cocina, cuarto de criados y servicio. Llave en los bajos. Informes: U-3058.
A1 15076 26-4 May.

SE ALQUILA LA CASA, Escobar número 149, entre Estrella y Maloja, bajos, sala, dos cuartos, cuarto de baño intercalado, comedor, cocina de gas, $20.00; altos, una buena sala, dos cuartos grandes, buen cuarto de baño intercalado, cocina de gas y un cuarto en la azotea, $24.00. Abierta de 9 a 11, y de 3 a 5. Para más informes: Aguila 136, esquina a Maloja.
A1 15161 26-4 May.

LINDERO 6 Y 8, ENTRE Llinás y Clavel, a una cuadra de Belascoaín. Alquilo baratas casas, compuestas de sala, saleta, tres habitaciones y servicios sanitarios. Llaves, bodega esquina a Clavel. Informes: U-1773.
A1 15166 26-2 May.

SE ALQUILA: MERCED 71, segundo piso, sala, comedor, tres cuartos, baño intercalado completo, cuarto, servicio criados. Todo moderno. Muy fresco. Precio: $33.00. Informes: U-3925.
A1 15134 26-30 Ab.

ALQUILO BAJOS MODERNOS, Industria 55, sala, recibidor, tres cuartos, cuarto y servicio criados, baño interacalado, comedor al fondo, patio. Telf. M-3905.
A1 15213 26-30 Ab.

MANRIQUE 142

Se alquila esta casa con sala, saleta, cuatro cuartos, cuarto de baño intercalado, comedor y cuarto y servicio de criados. Informes: Telf. A-1884. La llave: Cárdenas 53.
A1 15033 25-30 Ab.

HABANA 107 ALTOS, recibidor, sala, cuatro habitaciones, comedor, baño completo, cuarto y servicio de criados. La llave en los bajos. $50.00.

SAN RAFAEL 184 ALTOS, esquina Aramburu, recibidor, sala, comedor, tres cuartos, baño completo y cocina. La llave en la botica. $30.00.

CONSULADO 14, ALTOS, casi esquina Prado, recibidor, sala, tres habitaciones, comedor, baño completo, cuarto y servicio de criados. La llave enfrente. $40.00.

FACTORIA 104 BAJOS, sala, comedor, dos cuartos, baño completo. Llave en los altos. $18.00.

SAN RAFAEL 153 Y 165 ALTOS, entre Lucena y Marqués González, y Marqués González 6, entre San Rafael y San José, sala, comedor, tres habitaciones, baño. Llaves en la misma, desde $25.00 a $34.00.

TEJADILLO 32 BAJOS, amplia casa, propia para familia larga o huéspedes. Llaves en los altos. $75.00.

PEÑA POBRE 7, ENTRE Habana y Aguiar, sala, comedor, cuatro habitaciones, baño y servicio de criados. La llave en la misma. $35.00.

MANRIQUE 130 BAJOS, entre Reina y Salud; sala, comedor, cuatro habitaciones, cuarto de criados, baño. $40.00. La llave en los altos.

TEJADILLO 18 ALTOS, gran casa moderna, sala grande, recibidor, doce habitaciones, con doce lavabos, dos baños. $80.00. Informes: Obispo 16. A-6420.
A1 15082 25-2 May.

SALUD 146, en $23 se alquila el alto con sala, comedor, cuatro habitaciones y servicios, la llave en la botica. Informan, M-1660.
A1 15124 25 my 1

$21.00, PISO moderno, agua abundante, tres cuartos, sala, comedor, Oquendo y Néstor Sardiñas, una cuadra Colegio La Salle. Llaves, puesto esquina. Informes, M-2781. Oficios 82.
A1 15099 25 ab 28

EDIFICIO «MARTA», Consulado 7, casi esquina a Prado. Lujoso piso alto, con todo confort moderno, al estilo americano. Precio razonable. Hay elevador permanente. Informes, el portero.
A1 15087 25-2 May.

$35.00 SE ALQUILAN LOS ALTOS De Monte 92, compuestos de sala, recibidor, comedor y cinco habitaciones, agua abundante. Informes: Monte 35. A-1358.
A1 15069 25-39 Ab.

BERNAZA 65, alquilo casitas con sala, comedor, dos habitaciones y servicios, de 10 á 20 pesos y una habitación en la azotea. Informa la encargada.
A1 15122 25 may 1

ALQUILERES

SE ALQUILA

CAMPANARIO NUMERO 85, altos, casi esquina a San Rafael, compuesta de sala, comedor, cinco habitaciones, cuarto de baño, servicio criados.

SOL NUMERO 60, ALTOS, compuesta de sala, seis habitaciones y dos más en la azotea, comedor, cuarto de baño nuevo intercalado.

SOL NUMERO 64, ALTOS, compuesta de hall, sala, comedor, cinco habitaciones, cuarto de baño.

INFORMAN: SAN IGNACIO número 38, esquina a Sol, Almacén de Víveres. Telf. A-4745.
A1 15078 25-30 Ab.

MANRIQUE 222, BAJOS

Amplios, frescos, modernos, sala, comedor, tres grandes cuartos, cocina, baño completo, calentador, patio, $32. Véalos. Informan, F-3842.
A1 15107 25 may 1

LUGAREÑO NUMERO 3, entre Ayesterán y Almendares, a una cuadra de Carlos III, se alquilan modernos pisos desde $15.00 a $30.00, con baño completo. Precio más informes: Telf. A-6420.
A1 15085 25-2 May.

SAN RAFAEL y San Nicolás, en $25, alquilo el alto con sala, comedor, dos habitaciones y baño, llave bodega. Informan, M-1660.
A1 15123 25 may 1

ALQUILO: HORNOS y Vapor, cerca Parque Maceo, el mejor lugar de La Habana, bonitos pisos modernos, acabados de decorar, sala, comedor, dos habitaciones, cuarto baño intercalado completo, servicios, agua caliente, cocina. Desde $20.00. Informes: M-2837. Llaves: Carnicería.
A1 15005 25-28 Ab.

ALQUILO: TEJADILLO 37, altos, decorados, sala, recibidor, tres cuartos, comedor, espléndido baño, agua caliente; San José 205, altos, entre Basarrate y Mazón, sala, comedor, tres cuartos, baño completo. I-5134.
A1 15075 25-28 Ab.

SE ALQUILAN en $29 los modernos y frescos bajos, Campanario 180, entre Estrella y Maloja, con sala, comedor, tres cuartos y demás servicios. Puede verse de 2 a 6.
A1 14792 22 ab 28

CASAS BARATISIMAS: Calle Nueva Pilar, esquina Manglar, desde $20.00 dos, tres y cuatro habitaciones, baños completos. Llaves misma casa, altos 1. Informes: Telf. F-2836.
A1 14470 20-5 May.

ALQUILO SALUD 168, entre Oquendo y Soledad; compuesto sala, cuatro habitaciones, baño, cocina y demás servicios. Informes: Belascoaín 46. Ferretería «Capitolio».
A1 14661 21-1 May.

SE ALQUILAN ALTOS, Gervasio 160-A., sala, saleta y tres habitaciones. Precio: $30.00. Informes: San Ignacio 116. Telf. A-3278.
A1 14615 21-29 Ab.

SE ALQUILAN BAJOS Campanario 222, sala, saleta y diez habitaciones, dos cuartos baño. Precio: $50.00. Informes: San Ignacio 116. Telf. A-3278
A1 14616 21-29 Ab.

$20.00: UNIVERSIDAD 43, altos y bajos, casa moderna, entre Nueva y Consejero Arango, sala, saleta, tres habitaciones, baño completo. Llave, en los altos. F-1814.
A1 15014 25-30 Ab.

PROGRESO 30 BAJOS. Se alquila cerca del Parque Central, sala, comedor, cuatro habitaciones, demás servicios. La llave en el tren de lavado. Informes: F-4221.
A1 15007 25-29 Ab.

LOS MEJORES ALTOS del céntrico barrio Del Angel, Aguacate 17, entre Empedrado y Tejadillo, con recibidor, sala, cinco habitaciones, lujoso baño, calentador, etc. Alquilo rebajadísimo.
A1 15070 25-28 Ab.

CAMPANARIO 39

Entre Virtudes y Concordia. En $42.00 Se alquilan estos espléndidos bajos, compuestos de sala, recibidor, cuatro amplias y ventiladas habitaciones, comedor al fondo, cuarto para criados y doble servicios sanitarios. Informes: San Ignacio número 78, esquina a Muralla. Telf. A-2704. La llave en los mismos.
A1 15057 25-30 Ab.

ALQUILO: SAN MIGUEL 308, altos nuevos, frente dos calles, sala, comedor, tres cuartos, baño intercalado, servicio, cuarto criados, rodeado líneas, chalets, Universidad. Punto ideal. Telf. U-4260.
A1 15046 25-30 Ab.

ESCOBAR 42 BAJOS, sala, saleta, tres cuartos, baño intercalado, servicio criados. Llave en la misma, 8 a 11 y 1 a 6. Informes: A-5418.
A1 14708 22-2 May.

SE ALQUILAN ALTOS, Trocadero 25, sala, tres habitaciones, servicios completos. Informes: F-4711 F-6168 Rebajados.
A1 14809 23 29 Ab

CARLOS III 16-C

Altos y bajos, sala, saleta, cuatro habitaciones, baño intercalado, cocina de gas. Ultimo precio: $34.00. Informes: F-2134.
A1 14856 23-29 Ab.

SE ALQUILAN SAN LAZARO 488, entre Espada y Hospital, casitas interiores de sala, dos habitaciones, baño y cocina, $18.00. Llaves en las mismas. Telf. M-9837.
A1 14354 19-29 Ab.

ALQUILO PLANTA BAJA, do Suspiro 4, casi esquina a Monte; compuesta de sala, comedor, tres amplias habitaciones, cuarto de baño, cocina gas. Precio reducido. Informes, en los altos.
A1 14608 21-6 Ab.

SAN MIGUEL 146 BAJOS, sala, comedor, tres cuartos, baño, cocina de gas, etc. Informes: M-2863 F-2199. Llaves en los bajos.
A1 14491 20-30 Ab.

ALQUILO EL PRIMER piso, Bernaza 18, sala, saleta, tres hermosas habitaciones en $30 00. Cárdenas número 5, primer piso, sala, saleta, cuatro hermosas habitaciones, $35 00. Informan: Zulueta número 36-G. Telf. A-9266.
A1 14333 19-4 May.

EN SANTA CLARA Y CUBA. Se alquila un piso moderno altos, con tres habitaciones, sala, saleta, comedor, baño intercalado y cuarto y servicio de criados. Fabricación moderno. Precio económico. Informes, allí Rodríguez y Compañía.
A1-14738 22-2 May.

ALQUILERES

GANGAS SE ALQUILAN

CON MES ADELANTADO

Amistad 68, departamentos a	$ 8.00
Tejadillo 11-A., esquina Cuba, sala, recibidor, 3 hab. baño, comedor, cocina, cuartos y servicio criados	$ 25.00
Genios 3 y 7. Dptos. con sala, recibidor, baño intercalado, 2, 3, 4 hab. baño, servicio criados, etc., desde	$ 25.00

Marina 2. Edificio Carreño.

Departamentos amplios y frescos, con baño y cocina, a	$ 10.00
Pasaje «Infante» 15 y 17 S Sto Suárez, sala, 2 cuartos, baño, comedor	$ 10.00
Cerro y Colón, Dptos.	$ 8.00
M. esq. 13, Vedado, Dpto. con sala, 2 o 3 habitaciones, baño, comedor, cocina, etc., y servicio criados	$ 20.00
M esquina a 13, local garage	$ 3.00
Cerro 817. Dptos	$ 12.00
Morro 5, bajos, sala, saleta, 5 cuartos, baño, comedor, cocina, cuarto y servicio criados, patio y traspatio	$ 35.00
A. Ramírez 4, sala, 2 cuartos, baño, comedor, cocina	$ 12.00
Omoa 81-G., sala, tres cuartos, baño, comedor, cocina,	$ 16.00
12 y 23, Dptos., con sala, 2 habitaciones, baño, comedor, cocina	$ 10.00
Posible y 25, sala, 2 cuartos, baño, comedor, cocina	$ 9.00
9 número 111, entre 12 y 14, Vedado, 3 hab. baño, comedor, cocina, baño	$ 18.00
Infanta 72, altos, sala, 3 cuartos, baño, comedor, cocina	$ 23.00
Marina 16-C., Dptos, con sala, 2 o 3 cuartos, baño completo, comedor, pantry	$ 18.00
Cerrada del Paseo número 7, 2 cuartos, baño, cocina, comedor	$ 15.00
S. Irene 94 y 94-A., sala, 2 cuartos, baño, comedor, cocina	$ 12.00
Pedro Pernas 13, Luyanó. Sala, 3 cuartos, baño, comedor, cocina	$ 15.00
Mayía Rodríguez 335. Sala, 3 cuartos, baño, comedor, cocina,	$ 15.00
Mayía Rodríguez, 31 y 13, sala, comedor, 3 cuartos, baño cocina	$ 9.00
Omoa 811-A. y D., sala, 3 cuartos, baño, comedor, cocina	$ 16.00
Aguila 66, bajos, sala, hall, 2 habitaciones, comedor, cocina, servicios, patio	$ 50.00
Cerro y Colón. Tinglado	$ 3.00
Dragones 12 departamentos	$ 10.00
Suárez 116, altos, sala, 4 cuartos, baño, comedor, cocina	$ 30.00
San Francisco 68, sala, 3 cuartos, baño, comedor, cocina	$ 23.00
San Bernardino 93-A. y B., sala, 2 habitaciones, baño, comedor cocina	$ 8.00
San Bernardino 32 y 36. Departamentos	$ 7.00
Amista 68	$ 15.00

LOCALES COMERCIO

Cárcel 15, bajos	$ 50.00
Infanta 106-A. y C., locales amplios y además dos habitaciones, baño, comedor	$ 20.00
Marina 2, propio para exhibición	$275.00
O-Reilly 13	$ 6.00

A-4358 M-6263 M-5096

MALOJA 165

Entre Escobar y Gervasio. Alquilo ventilados altos y bajos, compuestos de sala, comedor, dos habitaciones, cocina, servicios. Informan: Sociedad Asturiana, Corrales 2, entre Cárdenas y Economía. Telf. A-8202. De 8 a 11 y de 1 a 4.
A1 14728 22-30Ab.

ALQUILO casa acabada de reformar en Reina 109, bajos, entre Campanario y Lealtad, tres cuartos, recibidor, sala, baño completo intercalado, comedor, cocina, cuarto y servicio de criados, patio y traspatio. Informan en la misma.
A1 14553 20 ab 30

SAN RAFAEL No. 238

ENTRE Infanta y Basarrate, alquilo esta casa compuesta de cinco dormitorios y una nave para garage de varias máquinas. La llave al lado, imprenta. Informes San Pedro No. 6. A-9619.
A1 14963 24-2 mayo

SAN MIGUEL No. 269

ESQUINA a Basarrate. Se alquila esta amplia nave preparada para garage y con capacidad para bastantes carros. Las llaves al lado No. 267. Informes: San Pedro No. 6. Teléfonos A-9619 y F-1269.
A1 14964 24-2 mayo

PRIMER piso, Avenida República 313, sala, comedor, 4 cuartos, baño intercalado, pantry, cuarto, servicio criados, casa moderna, decorada, a familia de moralidad. Informan, Vista Alegre. U-1896. U-6268.
A1 14908 23 my 3

EN PORVENIR 6, bajos, entre Habana y Compostela, alquilo casita moderna, propia para matrimonio, sala, habitación, comedorcito, baño moderno, cocina, patio, no quiero fiador. Informes. M-3819.
A1 14834 23 my 2

BLANCO Y ANIMAS

Se alquila segundo piso, altos de la carnicería. Sala, comedor, 3 cuartos grandes, baño y cocina. Informan, bar Franco. Telfs. M-2211, M-5019.
A1 14879 23 my 1

APODACA 71, fresquísimos altos, sala, saleta, comedor, cuatro hermosas habitaciones, demás servicios. Precio económico, nuevamente rebajado. Véame en la misma. Infórmese M-8317.
A1 14903 23 ab 28

GALIANO 42. SE ALQUILAN los hermosos pisos bajos y altos, de esta fresca, moderna y bien situada casa. Los altos y los bajos, son salones corridos y están preparados para establecimientos. Lluria y Estrada, Aguiar 71. Telf. A-7656.
A1 15073 25-11 May.

EN $35.00 ALQUILO MODERNOS altos y bajos de Oquendo 16-A., entre San Miguel y Neptuno; tienen sala, recibidor, comedor al fondo, cuatro cuartos, baño intercalado completo, baño criados, cocina, despensa, agua abundante, fría y caliente. Informan en la misma.
A1 14593 21-28 Ab.

ALQUILERES

CASAS DE BALCELLS

AMARGURA 18. Se alquilan los bajos de esta casa propios para almacén o pequeña industria, en $35.

ARAMBURU 23 F. Bonito piso alto, con sala, comedor, tres cuartos y baño intercalado, se alquila en $30.

AMISTAD 6, bajos. Casa con sala, saleta, comedor al fondo y baño intercalado, se alquila en $42.

CORRALES 11. Se alquilan las plantas altas de esta casa en $23 c| una.

CRISTINA 28. Inmediata a Castillo, se alquila esta casa con comedor, tres cuartos y servicios sanitarios, en $32.

DIEZ Nos. 55-57. Entre Avenida de Acosta y Lagueruela, Lawton, se alquilan con sala, comedor, tres cuartos y servicios sanitarios, en $20.

GERVASIO 8-F. Propia para tren de lavado, se alquila esta casita en $30.

LAGUNAS 98. Propia para pequeño establecimiento, se alquila en $30 esta casa inmediata a Belascoaín.

LAWTON 80. Entre San Mariano y Vista Alegre, linda casa con sala, recibidor, comedor, hall, baño intercalado, 3|4 y uno en la azotea.

INFANTA 26 B. Se alquila esta casa situada entre Santa Rosa y Cádiz, sala, comedor y tres cuartos, en $25.

N. PILAR 29. Casa con sala, comedor y tres cuartos, en $30.

OBRAPIA 93. Amplio local propio para garage, almacén o industria, en $85.

OBRAPIA 95. Se alquila la planta alta con sala, comedor, seis cuartos y uno en la azotea, en $55.

PAULA 33. Moderna y amplia casa con cinco cuartos, sala, comedor y cuarto de baño, se alquila en $38.

PEÑALVER 1. Se alquila esta casa que hace esquina a Antón Recio, propia para establecimiento.

P. CERRADA 7. Planta baja con sala, comedor, amplia cocina y cuatro cuartos, se alquila en $34.

SAN JOAQUIN 6 E. Se alquila esta casa con sala, saleta, comedor, dos cuartos y servicios, en $20.

S. LAZARO 309. Se alquilan los bajos de esta casita inmediata a Espada, en $25.

SITIOS 69. Propio para pequeño comercio, se alquila esta casa que hace esquina a Manrique, en $35.

SITIOS 161. Propio para matrimonio de buen gusto, se alquila el segundo piso que tiene sala, recibidor, comedor, dos habitaciones y baño intercalado, en $34.

SOLEDAD 36. Entre Salud y J. Peregrino se alquilan varias casitas con sala, comedor, tres cuartos, en $28, y en la propia manzana otras de más bajo alquiler. En el Pasaje de J. Peregrino, viviendas a $16.

TROCADERO 67. Se alquilan los altos compuestos de comedor, sala, tres cuartos, cuarto de baño, servicio y bomba para elevar el agua, en $37.50.

VIVES 80. Planta baja con sala, comedor, 5 cuartos y servicios, en $30.

PARA INFORMES SOBRE LAS ANTERIORRES CASAS DIRIGIRSE A J. BALCELLS Y Cía., San Ignacio 33. A-2766.
A1 Abril

NEPTUNO 243 A, bajos, hermosos bajos terminados de pintar, con sala, 4 cuartos, comedor, baño, patio y cocina. Precio rebajadísimo. Informa, Goizueta. F-3937.
A1 14888 23 ab 29

AVE. REPUBLICA 271

Sala cuatro habitaciones, baño intercalado, comedor, al fondo, cuarto y servicio de criados, cocina de gas y carbón. Informes: F-2134. Precio $40
A1 14853 23—29 Ab

$35.00 CONCORDIA 179, piso primero, casi esquina a Aramburu, sala, comedor, cinco habitaciones grandes, muy frescas. Llave al lado talleres «La Moda». A-4454.
A1 14870 23—28 Ab.

$35.00 CONCORRDIA 179, piso primero, casi esquina a Aramburu, sala, comedor, cinco habitaciones grandes, muy fresca. Llaves al lado talleres «La Moda» A-4454.
A1 14869 23-28 Ab.

ALQUILO SOL 99, esquina Villegas, casa segundo piso, tres cuartos, baño completo intercalado, cocina, comedor y sala, decorados, cuarto, servicio de criados y lavadero. Informes, en la misma y en la azotea.
A1 14693 22-30 Ab.

ESTRELLA 157 ESQUINA Escobar espléndido, moderno, fresquísimo segundo piso, tres habitaciones, baño intercalado, sala comedor, servicio criados. Barato. Informes, A-7468.
A1 14811 23 my 2

CRISTO 21 SE ALQUILAN estos modernos bajos con sala, comedor tres cuartos, baño intercalado cocina de gas cuarto y servicio de criados. Llaves, número 20 Telf. A-0698.
A1 14820 23—28 Abril

SE ALQUILAN CASAS modernas y baratas. Arbol Seco número 63, bajos y 63 altos, entre Santo Tomás y Benjumeda, con cuatro habitaciones, sala y comedor. Más informes: U-1478 U-6667.
A1 12900 7-7 May.

EDIFICIO "MENENDEZ"

Gervasio y Virtudes. Alquilo dos primeros, baratísimos, sala, comedor, 3 habitaciones, saleta, baño intercalado, cocina gas, cuarto y servicio criados. Informan en la bodega.
A1 13914 15-30 Ab.

ALQUILO bajos, San José 91, entre Gervasio y Belascoaín, sala, recibidor, cuatro habitaciones, comedor, baño, cocina, habitación y servicio de criados. Informan, Belascoaín 48, ferretería Capitolio.
A1 14274 18 ab 28

FOLLETIN 64

LEWIS WALLACE

BEN-HUR

(UNA VIDA CRISTIANA)

(Traducción de A. A. Barberán)

(De venta en «La Moderna Poesía» Pí y Margall 135. A-1171)

ces el lazo de unión de todas las naciones, el centro, no solamente político y comercial, sino el foco del placer sin freno. Al dorado pilar miliario, erigido frente al foro, afluían todas las corrientes activas de la humanidad. Si el esplendor que rodeaba el patriciado, los refinamientos de la vida, las conquistas de la inteligencia y la gloria de las armas no impresionaron mucho su alma, ¿cómo pudo resistir su influencia?

Siendo hijo de Arrio, entre su hermosa villa de Misénum y las recepciones del Cesar, no siempre pudo ver indiferentes aquellas interminables procesiones de reyes, príncipes embajadores, legados y representantes de todos los países conocidos.

Como simples aglomeraciones humanas, de seguro no había comparación posible con las muchedumbres congregadas en Jerusalén durante la Pascua; pero, sentado bajo la púrpues velaría del circo Máximo como uno de los trescientos cincuenta mil espectadores, debió sentirse agitado por la idea de que debía haber algunas razas entre las diversas que componen la humanidad, dignas, por lo menos, de la consideracion y misericordia divinas aunque no estuviesen circuncidadas; algunas, en fin, que por sus desgracias e infortunios merecieran participal de las promesas divinas hechas a sus compatroiotas.

Abrigar tales ideas en semejantes circunstancias, no era sino muy natural; cuando pudo reflexionar con más calma, no dejó de admitir cierta distinción. Los infortunios de los pueblos y su desesperada condición no tenían relación alguna con su religión, sus lamentos y sus quejas no se dirigian contra sus dioses por falta de ellos. En los bosques de encinas de la Britania, los druidas tenían infinitos secuaces; Odín y Freia conservaban su soberanía en la Galia, en la Germania y en los países hiperbóreos; Egipto continuaba satisfecho con sus cocodrilos y sus Anubis; los persas eran aún devotos de Ormuz y de Ahrimán, manteniendo a ambos en idéntica dignidad; esperando el Nirvana, los indos se sometían pacíficamente a las minuciosas e inflexibles prescripciones de Brahma; la luminosa inteligencia griega, en sus horas vacuas, cantaba aún a los dioses heroicos de Homero; en Roma, en fin, nada era tan común ni tan corriente como los dioses. Siguiendo la moda, los amos del Universo, precisamente por ser amos, llevaban su culto y sus ofrendas, indiferentemente, de altar en altar, muy satisfechos en medio del pandemonio producido con su tolerancia. El descontento, si posible era que éste existiera, se refería sólo al innumerable cúmulo de dioses, ya que después de haber pedido prestadas todas sus divinidades al mundo entero, comenzaron a deificar sus Césares elevándoles altares y rindiéndoles culto divino.

La infelicidad y la mísera condición no provenía de la religión, sino del mal gobierno, de las usurpaciones y de las tiranías. El Averno en que el hombre se habia precipitado, y del que improraba que lo sacasen, era fatal y esencialmente político. Las esperanzas, en todas partes análogas, lo mismo en Lodínum que en Alejandría, en Atenas que en Jerusalén, se fundaban en un rey conquistador y o en un nuevo Dios a quien adorar.

No hay que decir que Ben-Hur, de acuerdo con la generalidad de los hombres de su tiempo, no romanos, creía que cambiaría la faz del mundo abatiendo el poder romano. Los cinco años de residencia en la capital le sirvieron para examinar y estudiar las miserias de los pueblos subyugados, y en esta plena convicción de que los males que lo afligian eran de orden político, y que sólo podían curarse con la espada, se preparaba a adiestrarse para el dia en que se acudiera a este heroico remedio.

Los sentimientos que experimentaba oyendo a Baltasar pueden comprenderse ahora fácilmente. Aquella historia heria dos de los puntos más sensibles de su ser, que le laceraban interiormente.

Su corazón latió con fuerza al convencere de que no era posible la duda sobre la verosimilitud de la narración del egipcio, ni sobre el hecho de que el niño tan milagrosamente hallado fuera el Mesías. Maravillándose de que Israel permaneciera mudo y muerto a esta revelación y de que hasta entonces no hubiera oído la menor noticia de ella, se le ofrecían al mismo tiempo dos cuestiones, en las que centralizaba todo lo que por el momento era preciso saber ¿En dónde estaba ahora el niño? ¿Cuál era su misión?

Rogándole le perdonara sus frecuentes interrupciones, expuso, pues, Ben-Hur estas cuestiones a Baltasar, qiue no se mostró reacio en resolverlas.

XVI
CRISTO VA A VENIR

—Si supiera dónde está— dijo Baltasar en su tono sencillo, pero serio y fervoroso— ¡con cuánta prisa iría a buscarlo! Ni los mares, ni las montañas me detendrían.

—¿Has intentado buscarlo? —preguntó Ben-Hur.

Una sonrisa cruzó por la fisonomía del egipcio.

—Al abandonar el seguro refugio del desierto —y Baltasar echó una mirada de gratitud a Ilderín—me impuse el deber de averiguar lo que habia sido del niño. Un año apenas había transcurrido y no me atreví a ir a Judea en persona, porque Herodes continuaba en el trono, tan sanguinario como siempre. A mi regreso a Egipto encontré a algunos que creyeron las noticias de las admirables cosas que yo había visto y oído, y que se regocijaron conmigo al saber el nacimiento del Redentor. Algunos acudieron a proponerme que buscáramos al niño. Fueron ante todo a Belén y encontraron allí el yhan y la cueva, pero el guardián que estaba a la puerta la noche del nacimiento y la noche en que fuimos precedidos de la estrella, no estaba ya El rey lo habia hecho desaparecer y no se le vió más.

—Pero encontrarían algunas pruebas, seguramente —dijo Ben-Hur con ansiedad.

—Sí, pruebas escritas con sangre: un pueblo en duelo y madres que lloraban a sus hijos. Cuando Herodes se enteró de nuestra desaparición, dió orden de degollar a todos los recién nacidos de Belén. Ni uno sólo se escapó. La fe de mis mensajeros se afirmó más aún, pero me aseguraron que el Cristo había muerto degollado entre los demás inocentes.

—¡Muerto!— exclamó Ben-Hur espantado—. ¿Muerto dices?

—No, hijo mío, no he dicho tanto. Dije que ellos, mis mensajeros, manifestaron que el niño había muerto. Pero yo no creí sus infornes, ni los creo ahora tampoco.

—¿Tienes indicios que permitan creer la equivocación de tus mensajeros?

—Ninguno— dijo Baltasar bajando la vista. —El Espíritu sólo nos guió cuando fuimos en busca del recién nacido, pero cuando salimos de la cueva, después de ofrecerle nuestros presentes, la estrella habia desaparecido y pensamos que nos dejaba abandonados a nosotros mismos. La última inspiración del Sagrado Uno, la última que recuerdo, fué la que nos impulsaba a buscar nuestra seguridad cerca de Ilderín.

—Sí—dijo el sheir peinando nerviosamente su barba.—Me dijisteis que os enviaba a mí el Espíritu. Lo recuerdo bien.

—No tengo, pues, informe especial ni noticia concreta— continuó Baltasar, observando el desaliento de Ben-Hur—, pero, he reflexionado mucho sobre este asunto, durante muchos años, y si queréis escucharme, os diré lo que me hace creer que el niño está vivo.

Ilderín y Ben-Hur asintieron, aplicando toda su atención y todas sus facultades en oir y comprender bien lo que les contaban. El interés se comunicó igualmente a los criados, que se acercaron al diván y se quedaron escuchando. En la tienda reinaba profundo silencio.

—Los tres creemos en Dios.

Baltasar inclinó la cabeza al decir esto.

—El es la Verdad. Dios es su palabra. Los montes pueden convertirse en polvo y los mares pueden secarse absorbidos por los cálidos vientos del Sur; pero sus palabras permanecerán, porque El es verdad.

La expresión del anciano era inefablemente radiante.

—Su, voz, pues era la suya, al hablarme junto al lado me dijo: «Vienaventurado eres tú, oh hijo de Mizraín. La Redención se acerca. Con otros dos, venidos de los lugares más remotos de la tierra, verás al Salvador». He visto al Salvador, bendito sea su nombre, pero la Redención, que era la segunda parte de la promesa, aún está por venir. ¿Lo veis ahora? Si el niño hubiese muerto, ¿quién realizaría la Redención? La promesa sería vana, y Dios... ¡no me atrevo a decirlo!... —exclamó levantando las manos como rechazando con horror una idea.— La Redención era la Obra para que habia nacido el niño, y mientras la promesa

M.E.C.D. 2016

ANIVERSARIO DE LA MUERTE DE UNA ILUSTRE DAMA REGISTRADA EN EL PUEBLO DE C. DEL SUR

Ofrenda a la memoria de la Viuda de Erbiti. Fué operada la distinguida esposa del Senador Wifredo Fernández. Un baile muy animado a beneficio de una escuela. Honras. Velada

Una operación feliz.

En la clínica Gustavo de los Reyes, del Vedado, ha sido operada de apendicitis por el Dr. Núñez Portuondo, gloria de la cirugía cubana, la bella e interesante señora Donica Collazo de Fernández Vega, esposa del ilustre consolareño y senador por esta provincia señor Wifredo Fernández Vega.

En vías de restablecimiento se halla.

De lo que mucho nos alegramos.

CIRCO «PUBILLONES»

Próximo a debutar.

El día 10 de mayo debutará en esta Villa el gran circo «Pubillones», que con tantos aciertos viene recorriendo la República.

Un excelente elenco artístico trae y a precios de situación.

EL BAILE DEL SABADO

Muy animado se vió el baile que a beneficio de la escuela número 52, celebró la culta profesora de Instrucción Pública ,señorita Luisa García Prieto, en los salones del señor Jacinto Díaz.

Una gran orquesta y un sexteto amenizaron tan agradable fiesta.

De la concurrencia solo mencionare los nombres de un lindo grupo de damitas.

Ellas son Paulina Díaz, Rosina Gallo, Leonor y Rosita Buliés, Eva Díaz, las señoritas Mata, Eva Díaz y la organizadora de esta fiesta, la simpática Luisa García Prieto.

Para ella mi felicitación por el éxito obtenido.

FELIPE PEROJC ACOSTA

Bastante bien se encuentra del fuerte ataque grippal que desde hace días padece el querido amigo nuestro señor Felipe Perojo que es dueño de la acreditada farmacia Moderna» de la Avenida de Martí.

Con gusto consigno tan grata noticia.

HONRAS FUNEBRES

En nuestra iglesia parroquial se efectuaron honras fúnebres en la mañana del sábado 23 por el descanso del alma del inolvidable Don Nicanor Mantecón.

Adichas honras asistieron numerosos amigos y los caballeros católicos.

EL PRIMER ANIVERSARIO

De una muerte sentida se cumple el jueves 28 del actual.

Trátase de aquella ilustre y noble dama que se llamó Doña María Romero Vda. de Erbiti.

Dama ejemplar y cariñosa a quien nunca podremos olvidar.

Sobre su tumba coloco uno flor, flor inmarchitable que brota de lo más profundo de mi alma.

Y elevo una plegaria al Altísimo por su eterno descanso.

PARA BELEN

El acreditado colegio de los Jesuítas, de la urbe habanera, ha partido el joven Sergio Erbiti Zabala, hijo amantísimo de un matrimonio que goza de las mayores simpatías en esta sociedad.

Son ellos, el señor Sergio Erbiti Romero y su interesantísima esposa María Zabala de Erbiti.

Nuestra despedida para el joven estudiante.

UNA VELADA

En el próximo mayo.

La llevará a efecto la Asociación de «Caballeros Católicos» de esta Villa, con el fin de recolectar fondos para su edificio social.

Esta se celebrará en el Teatro «La Avellaneda».

Toman parte en la misma un grupo de bellas damitas y jóvenes de nuestra «élite».

Un buen éxito les deseo.

EL CODIGO PENAL

Interesante película.

Es la que en la noche del cinco de mayo se proyectará en nuestro simpático Teatro «La Avellaneda».

«El Código Penal», film toda hablada en español está interpretada por Barry Norton, María Alba y Carlos Villarías.

Concurra esa noche al cine, que es noche de moda.

EL BAILE DE LAS FLORES

Con gran entusiasmo se habla ya del baile que en la noche del siete de mayo se celebrará en los regios salones de nuestra querida sociedad «La Unión».

El programa del mismo estará a cargo de una acreditada orquesta habanera.

Un gran succés, será el Baile de las Flores.

Felo Díaz YANEZ,
Cronista Social.

ESTIMADA SRA. HA FALLECIDO EN SAN FELIPE

Doña Sixta D. de Domínguez era la extinta, y pertenecía a querida familia. Ofrendas

SENTIDA MUERTE

El sábado último pasado la Parca impía en su destructora labor iracunda tronchó el hilo de la existencia de una estimada persona de San Felipe, la señora Sixta Domínguez de Domínguez.

Inútiles fueron los esfuerzos por parte de la Ciencia por arrebatar del brazo de la muerte a tan preciosa víctima.

A una avanzada edad y rodeada de su esposo e hijos la augusta matrona exhaló su último suspiro.

Dado el afecto que goza en este pueblo la familia Domínguez, la noticia circuló por todas partes y acto continuo vióse invadida la morada aquella donde todo antes era alegría y hoy está anegada de lágrimas.

Su sepelio se verificó en el vecino pueblo de Quivicán por haberlo pedido así la extinta, y tener en aquella Necrópolis un panteón que guarda los sagrados despojos de sus antecesores y constituyó una manifestación de duelo.

Múltiples coronas le fueron ofrendadas por familiares y amigos.

Entre ellas anoté: Un ramo de rosas, de sus sobrinas Pepa y Susana.

Una gran corona de Ester-liles y gladiolos: A Sixta, del doctor Hugo y su esposa.

Otra de dalias y gardenias: A nuestra hermana, de Petrona y Matilde.

Otra de ester liles y callas: de sus sobrinos Rogelio y Raúl, a nuestra tía.

Otra de gladiolos, dalias y esterliles: A nuestra madre. Sus hijos.

Otra de refinado estilo: A mi esposa. Joselito.

Otra de callas y gladiolos: A mi tía. Amada.

Y tantas más.

Que el divino Hacedor reciba en su seno a tan noble alma, modelo de virtud de esposa, de madre y de amiga y sus familiares todos y especialmente su esposa e hijos mi más sentido pésame.

SILVA
Corresponsal

LOS LIBERALES DE CANASI, EN ALEGRE FIESTA

Almuerzo campestre ofrecido a los Dres. Juan Gronlier y Juanito Rodríguez. Una nena

En la mañana del día 23 del corriente se reunió en la estación del ferrocarril de Canasí un grupo de liberales bajo la representación del Alcalde señor Padrón, doctor Vidal, Jefe de Sanidad y señor Josem Calvo, todos a caballo con objeto de recibir a los doctores Juan Gronlier y Juanito Rodríguez. A las nueve llegaron dichos señores que fueron escoltados por la concurrencia allí reunida hasta la casa del señor Saturnino García.

Cerca de una hora estuvieron en la morada de García donde fueron obsequiados con un desayuno. Mientras tanto iban llegando nuevos jinetes engrosando las filas de la cabalgata. A las diez y minutos partieron para la finca «Facenda», donde nuestro Alcalde señor Padrón ofrecía un almuerzo a tan distinguidos legisladores y sus muchos acompañantes.

A las cuatro de la tarde retornaron con la satisfacción de haber pasado un espléndido día en la morada del señor Patricio Hernández, donde almorzaron. Un buen sexteto amenizó el acto, bailándose entre el regocijo del lindo paisaje y la belleza de muchas damas. El Sr. González, Presidente del Comité del barrio, izó la bandera de dicho Partido con vivas al General Machado.

En el tren que pasó por ésta a las cinco y diez partieron los doctores Gronlier y Rodríguez rumbo a la capital llevando una grata impresión de la simpática fiesta y de la deferencia recibida de los correligionarios y amigos.

JOSE A. GARCIA

Días pasados fué nombrado en propiedad este hijo de la localidad, Secretario el Juzgado Municipal que venía desempeñando interinamente por licencia del señor Victorino Blanco, que optó por su jubilación. Hace muchos años que el señor García viene laborando en la carrera judicial donde siempre demostró sus conocimientos y actividades que han terminado con el premio a su labor siempre eficiente.

Me es grato dar esta noticia que será muy bien acogida por sus muchas amistades, a quien uno mi felicitación.

HOGAR FELIZ

Los distinguidos esposos Teodomiro Díaz y Virginia Machado me comunican el nacimiento de su primogénita Milagritos, el día 15 del corriente.

Muchas felicidades deseo a la lindа bebita, como a sus queridos padres.

J PALMA,
Corresponsal.

EXPRESION DE GRATITUD

Habana 23 de Abril de 1932

Señor Director del DIARIO DE LA MARINA.

Ciudad.

Distinguido Director:

Ruégole encarecidamente se sirva tener la amabilidad de insertar en su importante DIARIO las presentes líneas, portadoras de mi más profunda y eterna gratitud hacia el doctor Santiago Verdeja y Neyra, ilustre médico y hábil cirujano, que, a sus profundos conocimientos científicos, une las más bellas cualidades de alma, el cual nos ha hecho objeto de uno de los más señalados favores que a una persona puede otorgarse, pues en el hospital Calixto García, uno de los lugares donde muy brillantemente ejerce su carrera de médico, practicó a mi padre una operación de estómago, considerada por la ciencia actual como una de las más difíciles de realizar, y de la cual, ha salido mi padre admirablemente bien.

Si no fuera suficiente a guardar a ese prominente médico e insigne benefactor público, agradecimiento sin límites, el hecho de haber realizado esa intervención quirúrgica tan concienzudamente, lo sería sin duda alguna la circunstancia de haberla practicado desinteresadamente, pues nada le hemos abonado como retribución a sus servicios profesionales.

También paréceme justo hacer resaltar la labor realizada al efecto por el meritísimo galeno doctor José Solís Linares.

No menos agradecida estoy de las enfermeras y alumnas del Hospital, pero muy especialmente de la señorita Victoria Collazo, y del alumno Rafael Gómez.

Gracias señor Director, por el favor que me concede publicando esta carta.

Respetuosamente de usted,

Haydée Sotolongo ABREU

PEREGRINACION A LA TUMBA DE LOS HERMANOS DELGADO, EL SABADO, 23, EN BEJUCAL

El sábado 23, se celebró en Bejucal un sencillo y solemne acto patriótico.

En esa fecha se cumplía el 34 aniversario de la muerte del coronel del Ejército Libertador Juan Delgado y sus hermanos Donato y Ramón, hijos de Bejucal. Sus restos descansan en el cementerio de esta ciudad.

Y como en años anteriores, se efectuó una peregrinación a la tumba de esos héroes.

La comitiva partió a las nueve de la mañana del Parque Maceo-Gómez, frente al Ayuntamiento.

Asistiendo nuestras principales autoridades, Veteranos de la guerra de Independencia y otras personalidades.

Así como también todas las Escuelas públicas y privada acompañadas de sus profesores.

Presidía el acto el señor Miguel Delgado, hermano de los héroes desaparecidos y otros familiares.

Ya en el cementerio, se depositaron valiosas ofrendas florades sobre el panteón que guarda los restos de los hermanos Delgado.

La oración fúnebre estuvo a cargo del señor Oscar Soto.

Con palabra elocuente hizo la apología de aquellos patriotas esclarecidos.

Después fué el desfile de todo Bejucal, que había concurrido allí deseoso de honrar a sus heroicos hijos.

Célida FERNANDEZ
Cronista.

ENTUSIASMO EN SAN LUIS, POR PROXIMO BAILE

Se efectuará en la sociedad Aurora, el 20 de Mayo. Varias fiestas benéficas. Temporada

Ya se nota gran entusiasmo para el baile que con motivo de la conmemoración del trigésimo aniversario de la Constitución de nuestra república, se efectuará en la sociedad «Aurora», de San Luis P. R el día 20 de Mayo próximo. Ejecutará los bailables la famosa orquesta habanera La Elegante, que dirige el profesor Edelmiro Pérez, con su admirable cantante señorita Paulina Alvarez, quien por su maravillosa voz se ha conquistado el título de «Emperatriz del Danzonete».

También se celebrará dicho día a las dos de la tarde en Salón de Actos de la sociedad la toma de posesión del Comité de Damas cuya directiva es la siguiente:

Presidenta: Rebeca Mármol, Vice: Célida Carasa, Directora: Gisela Solanes, Vice: Berta Padrón, Secretaria Amelia Solar, Vice: Mercedes Guerra, Tesorera: Emma Cuervo, Vice: Elena Cabrera, además doce vocales, con seis suplentes y seis delegadas.

Todos los actos serán amenizados por la orquesta susodicha. Será un día de verdadero «suces» social.

GRANDES FIESTAS

El Comité Local del Día Ferroviario ha organizado grandes fiestas a beneficio de la Caja de Jubilaciones y Pensiones de dichos obreros. Se llevarán a cabo los días 28 y 29 del presente. Habrá grandes desafíos de Base Ball en nuestro Stadium, bailes en los Centros Aurora y Moncada, retreta en el Parque Martí y muchos espectáculos más.

Deseamos a dicho Comité el mayor éxito.

EL TEATRO SAN LUIS

Después de tres meses de clausura ha reanudado sus funciones nuestro simpático Coliseo. El domingo día 24 comenzaron a exhibirse unos interesantes episodios titulados: Un millón de recompensa, interpretados por un maravilloso conjunto de estrellas. El dueño señor Dionisio Darías, nos promete si el éxito lo acompaña estrenar las mas modernas producciones. De ser así estaremos de plácemos los fanáticos del Cinema

DE TEMPORADA

Para nuestra Playa de Punta de Cartas ha partido a disfrutar de una deliciosa temporada la familia del señor Andrés de la Portilla. También se encuentra allí desda hace muchos días el señor Diego Rodríguez nuestro Alcalde, y sus distinguidos familiares.

Felicidades le deseamos.

RETORNO

Después de varios meses de ausencia, han regresado a su hogar el estimado matrimonio: Fernández-Callava, con su tierno baby y su graciosa hermanita Blanca Nieves. Le saludamos afectuosamente.

NOTAS DE AMOR

Me dicen que... una hermosa trigueña cuyas iniciales son: D. R. ha cautivado el corazón de un joven comerciante de este pueblo. También me cuentan que una chiquilla rubia y bonita ha trastornado a un joven trigueño que reside en nuestra calle principal....

AVENTAJADO ESTUDIANTE

Con gran satisfacción acabamos de leer en el diario: The Port Light de los Estados Unidos que nuestro amigo Humberto Carasa que cursa sus estudios en el acreditado plantel norteamericano: «Gulf-Coast-College marchaba a la cabeza de la primera Compañía, en una reciente Parada Militar, llevada a efecto por dicho Colegio, teniendo el honor de ser condecorado. Esta feliz noticia ha sido motivo de alegría para sus familiares y amigos que aplaudimos el triunfo de este joven sanluiseño.

REBECA MARMOL.
Cronista Social.

QUIEN siembra RECOJE
QUIEN SE ANUNCIA
Vende
Diario de la Marina
PRADO 103. Tel. A-3333; A-2425

ESPLENDIDA FIESTA DEL CLUB ROTARIO DE CIENFUEGOS, COMO HOMENAJE A WILLIAM LEONARD

También fué agasajado el nuevo Gobernador Rotario, Doctor Lorenzo y su elegante esposa. Bellas damas asistieron a la sesión en el Hotel San Carlos. El Dr. Salazar. El programa

Hay reseñas que por la magnitud de los actos son difíciles de confeccionar. La sesión rotaria celebrada la noche del 24 en el piso más alto del Hotel San Carlos, en Cienfuegos, es una de ellas. El adorno del local y la profusión de luces, flores y enseñas rotarias, daban tal realce y tal vista fantástica al vasto salón de actos del referido hotel, que marcaba un sello de elegancia y de exquisito gusto, propios del acto que se iba a realizar.

Ya no cabía que la concurrencia sería de alta consideración por su belleza y elegancia. Damas de la capital de las Villas ;villaclareñas de le mejor sociedad de la ciudad del Bélico y de Marta Abreu, acompañaban a la bella y elegante esposa del flamante Gobernador Rotario del 25 Distrito, que iba a ser agasajado por este Club; y si era bella la perspectiva del cuadro el marco no podía tener imperfección de ninguna clase; por esta razón razón no podía faltar —como no faltó— el buen gusto artístico de los que dirigieron la colocación de tales adornos.

La sesión debió haberse celebrado el sábado pasado; pero la ida de algunos rotarios con el Presidente, a la Convención de Camagüey, obligó a transferirla para la noche del 24. Después de haber sido ocupados todos los asientos, fué declarada abierta la sesión, ante los rotarios siguientes.

Señoras y señoritas: Hortensia Cárdenas, elegante esposa del Dr. Silva; Elena Leza de Lorenzo, bella villaclareña, esposa del Gobernador Rotario electo; Argentina Vega de Rodríguez, distinguida esposa de «Panchón», Presidente del Club Rotario de Santa Clara; María Elena Lenar; Carmen C. de Menocal; señorita Alicia Menocal; señora Berta de González; Aurora Ros de Curiel; Mrs. Leonard; Mrs. W. Alexander; R. A. Kulmell; Mrs. W. Vares, G. Perris y otras que no pudo recoger el «carnet» del cronista.

Rotarios: Dr. Felipe Silva Fernández; Antonio Oviedo; Dr. Juan E. Calderaro; Luis Emilio Hernández; José Ramón Montalvo; José Alvarez; Juan Francisco López, Agustín Curiel, Antonio Mata, Manuel Alcántara, William Leonard.

Invitados: Oscar Gatelpl, presidente del Ayuntamiento; Sánchez Clavell, capitán primer jefe del puesto de la Guardia Rural; Darío Devesa, comisario de los Boy-Scouts Dr. López Cano, M. Alexander, cónsul americano; Dr. Lorenzo, Gobernador electo del 254 Distrito; Regino de la Arena, Eduardo F. Rodríguez, Dr. José González; Dr. Salvador Salazar; Dr. Pedro López Dorticós, Mr. Kulmel, Francisco G. Cuesta, G. Perre Vis.

Después de abierta la sesión, se pasó lista en la forma reglamentaria.

El doctor Silva, teniendo presente que algunos de los invitados desconocen la costumbre que tiene este Club de homenajear a sus pasados presidentes, después de haber cumplido su tiempo reglamentario, manifestó que la presente sesión estaba dedicada a William E. Leonard, presidente saliente de este Club. Exhibió el obsequio consistente en un artefacto en forma de pisa-papel, que fué muy elogiado por su artística confección; pues figura un pedestal de mármol artificial, rematado con una águila de plata, artísticamente delineada y en dicho pedestal además de una pequeña tarjeta de plata esmaltada con la dedicatoria correspondiente, aparece sobrepuesta una rueda rotaria de oro macizo, representando todo una prenda de bastante valor tanto artístico como material.

El doctor Silva tuvo un saludo especial para el doctor Lorenzo, electo Gobernador del 25 Distrito Rotario, que había llegado con su bella y elegante esposa para dar realce a la presente sesión, homenaje a William E. Lonard.

Asimismo saludó a los demás invitados, especialmente a las distinguidas damas que con su belleza daban un tono de distinción y alegría a la sesión. También saludó y dió las gracias por su asistencia a este acto al doctor Salazar, huésped de honor de la ciudad, a quien admiraba por su gran prestigio intelectual demostrado en las conferencias dadas en estos días con un magnífico éxito, habiendo comisionado al rotario doctor Juan E. Calderaro para que a nombre del Club le dirigiera un especial saudo. El Dr. Silva fué muy aplaudido.

El Dr. Calderaro, amigo, compañero y discípulo que fué del doctor Salazar improvisó un elocuente discurso inspirado en los grandes méritos intelectuales y particulares del doctor Salazar, demostrando también sus conocimientos literarios, recordando las lecciones que de tan insigne maestro había recibido.

Llevando su curso la sesión, hicieron uso de la palabra algunos rotarios que demostraban su timidez ante el coloso del idioma de Cervantes; pero no podían aparecer rebeldes a los mandatos de la presidencia porque hubiera sido faltar a los deberes que impone la Etica Rotaria.

Muy elocuente también el discurso del doctor Lorenzo y en sus manifestaciones como Gobernador electo, del 25 Distrito, elogió los trabajos de los rotarios de Cienfuegos, por su entusiasmo en bien de los intereses de la ciudad, sabiendo que las autoridades locales cooperan con los rotarios, presentando como obra patente entre otras, la carretera de Cienfuegos a Ranchuelo, haciendo constar, de paso, que los villaclareños, desmintiendo varias noticias propaladas no tan sólo no están opuestos a la continuación de dicha carretera sino que cooperarán con los cienfuegueros, pudiendo acreditarlo el señor Francisco Rodríguez, Jefe de Obras Públicas de la Provincia, presente en esta sesión, pues que, parodiando unos versos de Lola Tió, consideraba que Cienfuegos y Santa Clara son «de un pájaro las dos alas». El señor Francisco Rodríguez, confirmó lo dicho por el Dr. Lorenzo y fué premiado con cálidos aplausos.

También habló José Ramón Montalvo al colocar la insignia rotaria al doctor Regino de la Arena que reingresó en este Club del cual fué en otro tiempo presidente; por este motivo no le fué leído el Código de Etica Rotaria, por serle sus preceptos sobradamente conocidos.

El rotario Luis Emilio Hernández también se vió obligado a hacer uso de la palabra, por haber sido el designado para entregar el obsequio al pasado presidente Mr. Leonard.

Mientras esto acontecía y durante los intervalos, la bien afinada banda de los Boy-Scouts, ejecutaba las mejores piezas de su repertorio; debiendo hacer constar que otro grupo, amante de la buena música, de que forma parte el doctor Calderaro, al empezar la sesión tocaron los himnos cubano y americano, que fueron escuchados con la mayor atención.

Fué muy sentida la ausencia del rotario Antonio G. Asensio, secretario del Club, por enfermedad de su querida esposa, haciendo votos todos los presentes por el total y pronto restablecimiento de tan distinguida dama.

El «menú» presentado por el Sargento de Armas fué propio de los mejores días de fiesta. El programa, muy variado, fué cumplido en todas sus partes.

Cuando el presidente rogó al Dr. Salvador Salazar, que podemos decir de paso se ha captado todas las simpatías de las diversas clases de Cienfuegos, se notó inusitada espectación y en el transcurso de su maravillosa disertación, demostró su agradecimiento por las demostraciones de cariño que le hacían los rotarios por la obra meritísima que está efectuando. Decir que sus poéticos y oportunos conceptos eran escuchados con el mayor deleite, sería repetir lo que saben cuantos han tenido la suerte de apreciarlo. Por aquí se le llama, con razón, el mago de la palabra. Fué delirantemente ovacionado.

La descripción que hizo del significado de la mesa rotaria ,si no tuvese otros méritos, sería lo suficiente para confirmar los elogios que recibe del público.

Seguidamente se inició un animado baile que duró hasta las primeras horas de la madrugada.

Las parejas villaclareñas y las del central «Soledad», fueron muy agasajadas.

Luis SIMON

LA JIRA DE LAS MARTINAS A LA PLAYA La Llama

Resultó una simpática fiesta. Petición de mano. El tabaco. Las lluvias. Lucía Graupera

HACIA LA CAPITAL

Ha partido rumbo a la capitla de la República la muy bella y simpática señorita Lucía Graupera. Grata estancia deseo en la urbe capitalina a tan interesante amiguita.

PETICION DE MANO

En estos días ante los respetables esposos Tanda-Miranda ha pedido la mano de la gentil y hermosa señorita María Antonia Tanda, su prometido, el correcto y caballeroso joven Alfonso López.

Unas reaciones oficiales llenas de encanto y de amor y un pronto y feliz enlace deseo a la enamorada parejita.

ENTRE NOSOTROS

Desde hace varios días se encuentra entre nosotros las muy graciosas y encantadoras señoritas Estrella y Tolentina Díaz Pimienta, orgullo de la sociedad grifeña. Grata estancia deseo en nuestro simpático pueblo a tan amables y distinguidas damitas.

DE JIRA

El domingo 17 del actual fué día de gira. El lugar escogido no pudo ser más a proposito ni adecuado. La Playa de la Yana. Pintoresco y encantador rincón de nuestra costa sur.

Las graciosas, bellas y simpáticas señoritas Nieves Sabater Prieto, Nicolasa Acanda y Fé Graupera, en compañía de las interesantes señoras Rosa García de Prieto, Consuelo Mons de Prieto, Antonia Prieto de Sabatier y Nieves Montano de Sabatier, y Catalina Prieto de Martineb, con los señores Franco Prieto, Juan M. Montano Benítez, José Manuel e Isidro Sabatier Prieto, Julio Sabatier y el que estas líneas escribe, se trasladaron al lugar designado en las primeras horas de la mañana. Se pasó un día de verdadero solaz y esparcimiento. Sentados sobre la blanca y limpia arena de la playa. Con hojas de uva caleta a guisa de plato, todo el mundo comió rica y opíparamente. El regreso por la tarde. Los excursionistas satisfechos, placenteros y alegres.

LAS LLUVIAS

Las lluvias están cayendo copiosísimas, fertilizantes y oportunas En un año magnífico para frutos menores. Llueve cada vez que hace falta.

Los agricultores están esperando las semillas de malanga blanca, que por medio de este mismo rotativo y en son de súplica se pidieron al Honorable señor Secretario de Agricultura. Los vegueros desean que lleguen pronto para aprovechar lo magnífico del año. Todos esperamos que el general Molinet envíe semilla de malanga blanca al cuartel del Ejército de este pueblo para ser repartida entre los vegueros de la localidad para sembrarlas.

EL TABACO

La rama de este año está secando ya. He hablado con los señores Antonio, Manuel y Ramón Sabatier, expertos agricultores del lugar y me han informado que en la casa de curar tabaco está saliendo la hoja divina. Mejor de lo que ellos esperaban. Hoja selecta, como hacía muchos años que no la obtenían. Mucho me alegro de todo esto, porque en estas mismas páginas del DIARIO he escrito varias veces, tratando de la rama nicotiana y al afirmar lo escaso y corto de la cosecha en el año actual, siempre auguraba para la misma, un rendimiento excelente en calidad. Y no he fallado. Me felicito, pues, en este extremo.

El Corresponsal.

EL CENTRAL SAN GERMAN Y EL REPARTO DE TIERRAS A LOS EMPLEADOS CESANTES

DEL CENTRAL SAN GERMAN

El Central San Germán está repartiendo tierras entre sus empleados cesantes.

Se distingue esta administración con el hecho de entregarle a sus obreros el terreno completamente preparado con sus tractores.

Mr. Gianelloni, Mr. Jenkins y el graduado en agricultura M. R. Abreu merecen elogios por su gran interés en la organización de lo que pudieramos llamar colonias agrícolas de frutos menores.

Existe un gran entusiasmo entre los obreros, ya que esta magnífica medida tiende a resolver en gran parte el problema de hambre que se avecina.

José RAMA,
Agente

UN ACCIDENTE DE AUTOMOVIL EN 'CHAPARRA'

Varios lesionados al chocar una guagua con un camión en lugar denominado Las Parras

Un caso lamentable se registró el miércoles pasado en la carretera central muy cerca del lugar conocido por «Las Parras».

Tres jóvenes de Chaparra tomaron esa mañana el ferrocarril de esta empresa hasta el lugar mencionado, y de allí se dirigieron a ciudad de Holguín en guagua, haciendo el regreso por la tarde. La fatalidad puso en serio peligro sus vidas de manera violenta, pues la guagua en que retornaban a las Parras corría con tal velocidad, que fué del todo imposible evitar el accidente.

El joven Roberto Apiau fué uno de los que sufrió lesiones y nos dijo que a su regreso de Holguín hacia las Parras, venía él en unión de su hermano Lionel y del jovencito Guillermo Quiñones, que por espacio de unos quince minutos vinieron detrás de un camión, y al ver el chauffeur de la guagua lo despacio que venía el referido vehículo, le pidió en distintas ocasiones vía y cuando la distancia que separaba a la guagua del camión solo sería de unos veinte metros el chauffeur del último se atravesó en la carretera y la guagua chocó violentamente con el mencionado vehículo, produciéndose lo lamentable el caso de todos los días.

De los ocupantes que eran ocho contando al chauffeur, solo uno de ellos salió ileso: un niño de cortos años, a quien parece que la divina providencia quizo poner su mano defendiéndolo pero todos los demás sufrieron lesiones de cuidado

Surge ahora un caso doloroso, un acontecimiento triste para una tranquila y modesta familia de esta finca azucarera, pues el jovencito Quiñones de diez y seis años de edad, sufrió la fractura completa de la rótula según radiografía que le fué sacada en el centro benéfico de este central por el doctor Soto Longoria.

Momentos antes de redactar estas notas estuve en la morada de los esposos Quiñones-Arteaga con el propósito de ver a su hijo al que encontramos en estado doloroso.

En su boca pudimos notar algunos desperfectos, habiendo perdido la mitad de un diente.

Roberto y Lionel recibieron también golpes en el rostro. Cuando los familiares de estos jóvenes tuvieron conocimiento de lo ocurrido gestionaron inmediatamente una gasolina de la Administración la que les fué concedida. Los hermanos Luis y Anteonio Apiau y el señor Emilio Quiñones, todos antiguos y celosos empleados de este central, muy agradecidos se sienten por esta deferencia de la principal figura de estos centrales.

JOVEN QUE PROMETE

Tengo que dedicarle unas líneas a un joven de esta localidad por sus notables adelantos en el hipnotismo. Nos referimos al señor Agustín Ravelo, que hace solo corto tiempo lo practica. La noche del día 21 tuve el gusto de admirarlo en el Salón Politeama contribuyendo al mayor éxito de su presentación el joven Theaux Surgió entre los espectadores un sujeto que no creía que este modesto joven hipnotizara y al prestarse a subir al escenario, tocó con la realidad al servir de risa a los espectadores, al haberle sido pintada la cara sin darse la menor cuenta. Muchos aplausos le fueron tributados a Tincito como lo llaman amistosamente, y sépase que son muy merecidos.

El joven Ravelo, según sus propias palabras, tiene el marcado propósito de abrirse paso, pese a todos aquellos que miran con cierta indiferencia sus anhelos.

DESPEDIDA

Nuestro distinguido amigo el doctor Jorge Blanco Ferrer, galeno que conviviera entre nosotros por espacio de largos años ha trasladado su residencia para la Capital de la República. Nos encarga expresemos el eterno agradecimiento que se lleva de todas sus amistades de esta localidad. Quiere que yo sea el encargado de hacer llegar hasta todos el saludo afectuoso de su despedida, agregando que en su memoria siempre vivirá el grato recuerdo de los habitantes de esta tranquila finca azucerara por las muestras de atención que le dispensaron durante su estancia aquí. Desde las columnas de este periódico formulo sinceros votos por los éxitos del estimado amigo, en la gran urbe capitalina.

EL CORRESPONSAL.

RESULTO ENCANTADOR EL BAILE OFRECIDO EN LOS SALONES DEL CASINO ESPAÑOL, DE REMEDIOS

Toda la sociedad elegante remediana asistió a esa hermosa fiesta. Estreno de bailables. Alegre «party» en el campo. Onomástico de una dama. Un bebé. Dos gratas bienvenidas

El baile del sábado.

A las diez de la noche se poblaron los hermosos salones del Casino Español de Remedios, y comenzaron las dulces horas del baile.

¡Encantador!

Un magnífico exponente de gracia, belleza y simpatía.

Hermosas y lindas damitas prestigiaban con su presencia la casa de Hispania en esa noche encantadora.

Los nombres saltan a nuestra memoria, pero temiendo omisiones, siempre lamentables, no los traemos, como blasón de gracia, a estas pobres líneas de información social.

Pero en una frase se condensa: Todo Remedios asistió a la fiesta del sábado, de la que guardaremos gratísimo recuerdo.

Pueden sentirse satisfechos los organizadores de esta fiesta bailable, pueden nuestros buenos amigos regocijarse íntimamente del resultado de su ímproba labor, porque fué correspondida por el éxito más rotundo.

Fiesta que se repetirá sin duda alguna.

El jazz-band del maestro González estrenó lindos bailables.

Nuestro buen amigo Othon García de Caturla, nos hizo conocer una hermosa composición musical que ejecutó la orquesta dirigida por el autor.

Se trata de un danzón. Su nombre, evocativo «Margarita, no te encondа», inspirado en el popular pregón remediano.

Fué obligada la repetición. Muy aplaudido. Un nuevo acierto del amigo García de Caturla, quien dedicó este bailable a la Banda Municipal de Remedios, como prueba de amistad y simpatía.

Nuestra felicitación a los organizadores del baile del sábado por el éxito de esta fiesta social.

Corresponsal.

GRAN BAILE SE CELEBRARA EN CONTRAMAESTRE

Lo dará el Casino Hispano-Cubano el día treinta. Una anécdota del esclavo Esopo

La prestigiosa sociedad Casino Hispano-Cubano de Contramaestre, dará un gran baile que se denominará «De las Flores», la noche del sábado treinta del actual.

A juzgar por los preparativos que está haciendo la Comisión de fiestas, cabe suponer que será un acontecimiento extraordinario que congrevará distinguidas damas, damitas y caballeros de Santiago de Cuba, Palma Soriano, Guanimao, Jiguaní, C. América Maffo y Contramaestre.

Ha sido contratada para amenizar esta fiesta, una banda de música compuesta por escogidos profesores.

Una vez más veremos los amplios salones del Casino convertidos en algo encantador, por obra y arte de la belleza y alegría femeniles, que son proverbiales en esta tierra.

Se pasarán unas horas deliciosas, en un ambiente de franca alegría, imperando el homenaje a la obra maravillosa de Dios, que es la mujer.

Por allí andará también —¿Por qué no decirlo? —el travieso Cupido, tejiendo ensueños, tocando corazones y despertando dulces esperanzas.

ANECDOTA

Esopo, el fabulista griego, era esclavo, según cuentan los antiguos. Habiéndolo enviado su dueño al mercado, le encargó que comprase lo mejor que hubiera. Esopo compró lenguas que arregló con gusto exquisito. Al día siguiente volvió a mandarlo a comprar lo peor que hallase, y el fabulista volvió cargado de lenguas otra vez. Su dueño mostró extrañeza, y él entonces contestó:—la lengua es al mismo tiempo lo mejor y lo peor que existe; todo depende del uso que se haga de ella. Unas veces revela la verdad, instruye a los hombres,hace formarse las amistades; o bien extiende el eror, siembra el odio y la discordia y produce las guerras.

P. A. FERNANDEZ,
Corresponsal

EL BAILE DE MAMARRACHOS EN GUANAJAY

Fué uno de los mejores que ha dado la Colonia Española. Saludo. Onomástico. Enfermo

Entre las reuniones y bailes que en la actual temporada se han efectuado en Guanajay, debemos citar como una de las fiestas mas bellas y animadas el magnífico baile de «Mamarrachos» celebrado el pasado domingo en los amplios salones de la Colonia Española.

Fiesta en extremo divertida que fué organizada por un entusiasta grupo de distinguidos jóvenes de la localidad.

Una gran animación se reflejaba en aquellos elegantes salones que se vieron favorecidos por una selectísima y numerosa concurrencia de bellas damas y encantadoras damitas.

Felicito a sus organizadores por el éxito obtenido.

Parejas que iban mas ridículas a las cuales les fueron otorgados los premios.

1er. premio.— Carmina Miranda y Raul Navarro.

2do.—Clara Estrella González y Alberto Blanco.

3ro.— Margot Rivero y Emilio Navarro.

4to.— Teresita Duque y Rodolfo Pérez.

5to.— Clarita Lombana y Luis Sardiñas.

6to.—Solita González y Rafael Losa.

7mo.—Celia Rivero y Valiente Navarro.

SALUDO

He tenido el placer de saludar a una bella y gentil amiguita; Etelvina Jacinto que procedente de Pinar del Río se halla en Guanajay, pasando una temporadita en casa de los esposos Quintana-Grana.

Feliz estancia llena de alegría le deseo.

ONOMASTICO

En la festividad del día 12 celebró su onomástico mi querido amiga Julia López de Donazar y su simpática y querida hija. Julita.

También en la festividad del día 19 celebró su santo una simpática amiguita Inés Grana.

Le reitero a todas mi felicitación.

ENFERMO

Por estar sufriendo un taque grippal se halla recogido en cama el simpático niño Pepito hijo de los estimados amigos Sara González y el doctor José Moreno.

Dios quiera que pronto veamos completamente bien a Pepito.

Marquesita.

MUY LUCIDAS LAS MISIONES EN CALIMETE

Culminaron en gran éxito. La visita del Obispo Monseñor E. Sainz, de la Prov. matancera

Las Misiones religiosas, organizadas en Calimete por el Rvdo. Padre Constantino Ugalde, encargado de su divulgación en la provincia matancera, han constituido un verdadero suceso en esta población, sirviendo para poner de manifiesto la fe y verdadero fervor religioso de sus habitantes, que asistieron durante la actual semana a nuestra querida Iglesia,

Monseñor Severiano Sainz, Obispo de Matanzas

la cual se vió colmada de una enorme y distinguida concurrencia, ávida de escuchar la palabra de tan sabio y erudito sacerdote. Los diversos temas desarrollados basados en acontecimientos bíblicos del antiguo y nuevo testamento, fueron pruebas suficientes de su prodigiosa memoria y de su talento sobrenatural. «La Inmortalidad del alma», Los siete sacramentos de la Religión Católica», «La Influencia de la Religión en la moral de los pueblos, «La Religión como freno de las pasiones» y «Las pruebas indubitables de que la Religión Católica es la verdadera universal», fueron expuestas por el Padre Ugalde de una manera tan clara y comprensible, que resultaron comentadas encomiásticamente por el auditorio que diariamente asistió a tan inolvidable noches de progreso y cultura religiosa.

LLEGADA DEL SR. OBISPO

El domingo a las 10 a.m. hizo su entrada en visita pastoral, el Ilustrísimo Obispo Monseñor Severiano Sainz, nuestro Jefe nato de la provincia matancera; recibiéronle las autoridades, Presidentes de las Sociedades, Asociación de Padres, Vecinos y Maestros; Comerciantes y un gran contingente de moradores, vecinos de los ingenios «Por Fuerza», «Mercedes», «Araujo», etc.; una vez dado alto a la comitiva formada por Monseñor, el Rdo. Padre Trabadelo, su secretario, el Rvdo. P. Antonio Manzano cura párroco, el Rvdo. Padre Ugalde misionero y el querido amigo de todos el Rvdo. Padre Emiliano Massuet, hizo uso de la palabra el señor Ramón Valladares para darle la bien venida en nombre del pueblo, lo cual realizó con palabras cortas y sencillas continuando la comitiva hasta la iglesia, iniciándose la realización de los distintos sacramentos de nuestra religión, terminados los cuales, pasaron Monseñor y sus acompañantes a la regia quinta del señor Carlos de la Rosa, Administrador de la Compañía Agrícola de esta localidad, el cual en unión de su distinguida señora María Josefa Freyre, señorita Esther Freyre, Dr. Ramírez y señora, y Pablo de la Rosa recibieron a tan ilustres visitantes, declarándolos huéspedes de honor en sus breves horas de estancia en ésta. Una vez cambiados los saludos y cortesías sociales, pasaron al comedor de la gran mansión, bellamente decorada con flores en profusión que ostentaba la elegante mesa, donde se les obsequió con un selecto y exquisito almuerzo, del cual participamos todos los asistentes. Terminado éste, la comitiva acompañada de los dueños de la casa y amigos, los despidieron con todo el respeto y consideración apropiado a tan solemne acontecimiento.

Nuevamente en el templo, terminaron los ejercicios y demás actos religiosos finales, retirándose el Prelado y sus acompañantes hacia la capital, en misión evangélica.

Dr GARCIA

M.E.C.D. 2016

ALQUILERES

Hotel Manhattan

Frente parque Maceo. Cuartos desde $1.00 por día; por meses, con o sin comida, precio convencional. Vea nuestros precios. El hotel más confortable de la ciudad. U-1057.
B6 14417 19 may 19

8 Y 9 (ANEXO)

F-6635 F-6757, Vedado Precios Verano. Acabados de fabricar, cuarto con baño privado y terraza. SWIMMING POOL. Con agua esterilizada
B6 12021 30—11 May

CASA DE HUESPEDES

Habitaciones, nueva rebaja. Miden 5 metros y medio, de amplitud, con lavabo de agua corriente y balcón. Casa respetable, a matrimonios o personas solas, desde $8.00 en adelante. Se exige extricta moralidad. Línea número 215, entre G. y H., a(ltos). Telf. F-2989.
B6 14380 19-30 Ab.

AGENCIAS DE COLOCACIONES

«LA MILAGROSA» M-5241: Ofrece cocineras y criados de ambos sexos, del país y extranjeros, sin muchas pretensiones, y que duermen en la colocación; con referencias.
X. 15341 27-30 Ab.

«LA PRIMERA DE AGUIAR». Es la única casa que tiene personal para todos cuantos giros y trabajos se necesiten y de inmejorable conducta. Francisco V. Aguilera 53. Telf. A-3090 Alonso.
X. 15381 27-5 May.

LA AGENCIA «MARQUEZ», le ofrece cocineras, criadas, manejadoras, lavanderas y toda clase de servidumbre del país y extranjeras, con referencias y rapidez. Telf. F-3038. C. y Calzada, Vedado.
X. 15089 25-2 May.

¿NECESITA USTED CRIADAS o cocineras? Piense en la que coloca dentro de su casa. La Asociación le sirve sus criadas con absoluta garantía. Luz 18. M-6743.
X. 15020 25-28 Ab.

LA MATANCERA

A-7740. Sirve rápidamente cocineras, criadas, toda clase de servidumbre y empleados de ambos sexos, con referencias. Calle Sol 111. Servicio permanente a todas horas.
X 13552 12 may 12

SE SOLICITAN

S-1 Criadas y Criados

CRIADA DE MANO, española, se solicita, en calle 27 número 74, esquina M., Vedado; dormir en la colocación y traer referencias.
S1 15373 27-29 Ab.

SE NECESITAN una criada para cuartos, sueldo, $20; y un chófer, sin pretensión de mucho sueldo, que sean españoles. Compostela 58.
S1 15288 26 ab 28

SE SOLICITAN una criada y una manejadora, que traigan referencias. Calle J número 188 entre 19 y 21, Vedado.
S1 15273 26 ab 28

SOLICITO CRIADA DE MANO, sin pretensiones. Calle 2, entre 26 y 28, Reparto La Sierra, al lado Colegio «Hogar y Patria». Telf. FO-2167.
S1 15167 26-28 Ab.

S-2 Cocineras y Cocineros

COCINERA ESPAÑOLA, se solicita en calle 27 número 74, esquina M., dormir en la colocación y traer referencias.
S2 15372 27-29 Ab.

MATRIMONIO sin niños, en la Habana, solicita muchacha cocinera, fina y para limpiar. Tiene que ser de buena apariencia y muy aseada. Referencias y moralidad. Llamar, M-1455, de 10 a 11 a. m.
S2 15268 26 ab 28

COCINERA: SE SOLICITA una que sepa su oficio y sea limpia; tiene que dormir en la colocación. Sueldo: $15.00. Paseo 169, altos, entre 19 y 21.
S2 14993 25-28 Ab.

S-10 Oficinistas

SOLICITO joven que domine perfectamente correspondencia y teneduría en inglés, sueldo muy moderado, F-5662.
S10 15114 25 ab 28

S-11 Agentes y Socios

ADMITO SOCIO para cabaret, muy acreditado, con poco dinero, para ponerse en la caja, de cobrador. Se da a toda prueba. Monte y Cárdenas, vidriera, Cuenya.
S11 15221 26-1 May.

OPORTUNIDAD: SOLICITO socio con $80.00, fonda, marcha dueño, otro negocio. Informes: Villegas 105, habitación 33, de 2 a 5.
S11 15172 26-28 Ab.

S-12 Solicitudes-Varias

SE SOLICITA UN JOVEN de 12 a 15 años, para mandados y atender el teléfono. San Ignacio 82. Sr. Echevarría.
S12 15370 27-29 Ab.

SOLICITO un mensajero y una costurera para tintorería, Aguila 45.
S12 15285 26 ab 28

(SOLICITUDES). Vendedores para carbón vegetal. Sacos de diferentes precios. Bonita utilidad. Depósito, Villanueva y Velázquez. Jesús del Monte. Oficina, San Lázaro 484, teléfono U-1438.
S12 15262 26 ab 29

SE OFRECEN

O-1 Criadas y Criados

SE DESEA COLOCAR una española, de mediana edad, para limpiar y cocinar. Informes: U-7095.
O1 15378 27-29 Ab.

UNA JOVEN ESPAÑOLA, desea colocarse, para criada o manejadora, sabe cumplir con su deber y tiene inmejorables recomendaciones de casas conocidas. Informes: Telf. M-4530
O1 15331 27-29 Ab

DESEAN COLOCARSE, dos jóvenes españolas, buenas criadas de mano, o para manejadoras o cuartos; una sabe coser, y las dos tienen esmeradas referencias de buenas casas. Telf. A-4792. Tintorería.
O1 15364 27-29 Ab.

DESEA colocarse una jove nespañola para criada de mano o cocinar y limpiar, tiene buenas referencias. Informan, Telf. A-8446.
O1 15113 25 ab 28

JOVEN española desea colocarse para criada o manejadora, es cariñosa y tiene quien la recomiende. Teléfono M-1912.
O1 15278 26 ab 28

SE OFRECE criada de mano, española, sabe servir la mesa y lavar y planchar ropa fina, tiene muy buenas referencias. Telf. A-3343.
O1 15277 26 ab 28

ESPAÑOLA joven se coloca para habitaciones y coser, sabe cortar, tiene referencias. Más informes, A-5394.
O1 15276 26 ab 28

SE DESEA COLOCAR una muchacha española, de mediana edad, para criada de mano. Informes: A-9336.
O1 15178 26-28 Ab.

SE OFRECE INMEJORABLE cocinera y repostera, de color, joven, va a fuera de La Habana, sin inconveniente en ayudar en limpieza o lavar; es limpia, formal, y con referencias. Telf. M-7122.
O2 15187 26-28 Ab.

SE DESEA COLOCAR una joven española, de criada de mano, manejadora, o para cocinar y limpiar, a corta familia. FO-2674.
O1 15165 26-29 Ab.

DESEA COLOCARSE una joven española, de criada de mano; tiene referencias. Telf. XO-1483.
O1 15176 26-28 Ab.

SE OFRECE UN CRIADO joven, para todo trabajo, sin pretensiones; tiene buenas referencias, va a cualquier parte del mundo. Informes: Telf. M-5002.
O1 15206 26-28 Ab.

SE OFRECEN

SE OFRECE BUEN CRIADO, acostumbrado a servir en buenas casas conoce bien el servicio a la rusa hace cocktails, plancha ropa de caballero, y tiene recomendaciones. Llamen: Telf. M-4471.
O1 15186 26-29 Ab.

DESEA COLOCARSE criado de mano peninsular, habituado a todo esmerado servicio, sin pretensiones; tiene referencias de buenas casas; va a cualquier punto. Telf. A-4792. Tintorería.
O1 15191 26-28 Ab.

SE OFRECE UN BUEN CRIADO, español, de servicio fino de comedor, a la rusa, y ayuda de cámara, con buenas referencias de casas conocidas, donde ha trabajado. Informes: San Rafael 155. Telf. U-6893.
O1 15143 26-30 Ab.

ESPAÑOLA SE COLOCA de criada de mano o para los quehaceres de matrimonio solo, es formal y no tiene pretensiones. Informes: Telf. FO-3370
O1 15133 26-30 Ab.

SE DESEA COLOCAR joven española, lleva tiempo en el país, para criada de mano; no le importa ayudar a la cocina. Informes: Marqués González 6, entre San José y San Rafael. Telf. U-6893.
O1 15201 26-29 Ab.

DESEA colocarse joven española, no tiene pretensiones y entiende de cocina. Informan, Telf. A-4160.
O1 15116 25 ab 28

SE DESEA COLOCAR una joven española, de criada de mano o manejadora, sabe cumplir con su obligación; tiene buenas referencias y quien la garantice; quiere casa de moralidad. Telf. A-2454.
O1 15026 25-28 Ab.

DESEA COLOCARSE buen criado, de comedor, español, práctico en todo el servicio fino de familias distinguidas; referencias de las mismas, sale donde sea necesario. Telf. FO-1889.
O1 15011 25-28 Ab.

O-2 Cocineras y Cocineros

SE COLOCA MUCHACHA, de 26 años, para cocinar y limpiar, y otra de color, de 37 años, para cocinar y ayudar; son buenas cocineras, duermen en la colocación, y tienen referencias. A-8066.
O2 15340 27-30 Ab.

SE OFRECE MAESTRO cocinero, experto, toda clase cocina y repostería, sin pretensiones y referencias de casas conocidas. Telf. A-4792.
O2 15363 27-29. Ab.

SE DESEA COLOCAR una señora española, de mediana edad, seria, para cocinar y limpiar, a corta familia. Acosta 17. Telf. M-4145.
O2 15316 27-30 Ab.

DESEA COLOCARSE una cocinera española, de mediana edad, sabe toda clase de cocina, es sola, no saca comida; referencias, las que deseen, y hace postres. Telf. F-1538.
O2 15307 27-29 Ab.

BUEN COCINERO-REPOSTERO, asiático, desea colocarse en casa particular; cocina bien a la criolla, española, francesa y americana; tiene buenas recomendaciones. Informes: Telf. M-4751. Pregunten por José Wong.
O2 15332 27-30 Ab.

DESEA COLOCARSE de cocinera, una señora española, con referencias. Telf. M-1637.
O2 15300 27-30 Ab.

SE DESEA COLOCAR una mujer inglesa, buena cocinera y repostera, para todo servicio, a corta familia o matrimonio solo. Llamen: Mav. Telf. FO-2669.
O2 15297 27-30 Ab.

SE OFRECE cocinero para cualquier parte, blanco, tiene buenas referencias, teléfono M-1366.
O2 15289 26 my 1

SE OFRECE una joven española para cocinar y limpiar para corta familia, sabe su obligación, tiene referencias. Informan, teléfono M-2464, Elena.
O2 15283 26 ab 28

DESEA colocarse una señora española para cocinar y limpiar a corta familia, no duerme en la colocación, tiene buenas referencias, teléfono U-7030
O2 15269 26 ab 28

BUEN COCINERO, joven, chino, sabe cocinar bien a la criolla y a la española, hace toda clase de dulces finos siempre limpio y tiene buenas recomendaciones. Informes: Telf. U-7902. Pregunten por Roque Kou. Desea colocarse en casa particular.
O2 15179 26-28 Ab.

COCINERO-REPOSTERO, asiático, desea colocarse en casa particular, cocina criolla, española, americana y cumple con su obligación; tiene buenas recomendaciones. Informes: Telf. A-3042, de 8 a 10, y de 2 a 4.
O2 15144 26-28 Ab.

COCINERA ESPAÑOLA, desea colocarse, entiende de repostería, no le importa ayudar a otros quehaceres; tiene referencias. Informes: Telf. F-4714.
O2 15188 26-28 Ab.

SE OFRECE UNA ESPAÑOLA, de mediana edad, para cocinar y limpiar a corta familia, casa chica, sabe cumplir bien con su obligación. Informes: Telf. A-4524.
O2 15190 26-28 Ab.

SE OFRECE COCINERO español, es hombre solo y ha trabajado en las mejores casas; limpio en su trabajo, agradable sazón; dulces de todas clases, y sale alcampo. Telf. A-3090.
O2 15200 26-28 Ab.

DESEA COLOCARSE una joven, de color, para cocinar; entiende algo de dulces, duerme en la colocación. F-6117.
O2 15016 25-28 Ab.

SE DESEA colocar una joven española para cocinar y ayudar a la limpieza para corta familia, tiene referencias. Telf. F-6137.
O2 15111 25 ab 28

JOVEN CHINO, COCINERO y repostero, con buenas referencias, sabe cocinar bien y cumplir con su obligación; lleva tiempo en el país. Informes: Telfs. U-6697 U-7030.
O2 14989 25-28 Ab.

COCINERO DEL PAIS, con muy buenas referencias, hago dulces, voy barrios extremos. Telf. M-6877. Pregunten por Gregorio; no tengo pretensiones. Suplico, den el aviso claro.
O2 15019 25-28 Ab.

SE DESEA COLOCAR un cocinero asiático, en casa particular, cocina criolla y española, repostería de toda clase. Informes: Telf. F-6134.
O2 14949 24-1 May.

COCINERA repostera, desea casa moralidad. Referencias inmejorables. Teléfono M-9217.
O2 14966 24-28 abril

O-3 Manejadoras

JOVEN INGLESA, desea colocarse de manejadora, criada o cocinera, habla castellano; tiene buenas referencias, y sabe cumplir con su obligación. A-5186.
O3 a15025 25-28 Ab.

SEÑRITA AMERICANA, desea colocarse de manejadora o institutriz; cose muy bien, muy adaptable y sabe cumplir su obligación. M-7140.
O3 15030 25-28 Ab.

O-4 Crianderas

DESEA COLOCARSE de criandera señora joven española, con todos sus análisis y buenas referencias. Informes: Telf F-6267.
O4 14761 23—28 Ab.

O-5 Jardineros

EXPERTO ACREDITADO jardinero, japonés, desea colocarse en casa particular o finca; no le importa ir al campo, y tiene buenas referencias de las casas donde trabajó. Telf. FO-9305 José Vrano.
O5 14625 21-30 Ab.

SE OFRECE EXPERTO jardinero japonés un verdadero jardinero sin pretensión se hace cualquier otro trabajo, tiene buenas recomendaciones. Telf A-5931.
O5 14804 23—28 Ab

SE VENDEN

O-6 Choferes

SE DESEA COLOCAR un chofer, con 8 años de práctica, sabe también de jardín y otros trabajos domésticos. Informes: San Lázaro 309. Telf. U-1119, a todas horas.
O6 15350 27-30 Ab.

DESEA COLOCARSE chofer español, experto en toda clase de máquinas y mecánica, sin pretensiones, catorce años de práctica, y con esmeradas referencias de casas conocidas. Telf. A-4792.
O6 15192 26-28 Ab.

O-7 Costureras, Modistas

SEÑORA espjañola desea casa particular para trabapar, es buena costurera, dispuesta para otra obligación decente y seria, quiere casa que lo sea. Telf. A-3085.
O7 15120 25 ab 28

O-8 Lavanderas y Lavanderos

DESEA COLOCARSE una asiático, lavandero y planchador, en casa particular. Telf. U-7902, Zanja 45, primer piso.
O8 15298 27-4 May.

DESEA COLOCARSE una señora española, de lavandera, en casa particular o limpiar; buenas referencias. Telf. I-4566.
O8 15342 29-29 Ab.

O-10 Oficinistas

JOVEN 17 AÑOS, con referencias, garantizando conducta y honradez. Rápido Taquígrafo-Mecanógrafo. Conocimientos Contabilidad. M-6333. Román.
O10 15096 26-29 Ab.

O-12 Ofertas-Varias

SE OFRECE una joven para cuidar un enfermo, siempre ha trabajado en eso, y sabe poner inyecciones, etc. A-3070.
O12 14875 24 ab 28

SEÑORA CASTELLANA, desea encontrar familia, para enseñar niños, o acompaar señorita; también sabe coser bien. Llamen; Telf. A-8561. Pregunten por Francisca.
O12 15081 26-29 Ab.

SE OFRECE HOMBRE FORMAL y de buena presencia, con instrucción, para sereno, mozo limpieza, cuidar enfermo o cualquier otra clase de trabajo, con garantía personal. Telf. U-4732. Compostela número 158, habitación 3. Pregunten por Santiago, quien informa.
O12 15170 26-30 Ab.

DESEA COLOCACION matrimonio sin hijos, español, hablan inglés, jóvenes, muy prácticos en edificios de apartamentos; buenas referencias y sin pretensiones. Informes: FO-9235, de 2 a 4.
O12 15058 25-28 Ab.

SE COMPRAN

C-1 Casas

COMPRO CASAS AL CONTADO!

NO MAS de $500,000
NO MENOS de $5,000

NADA EN REPARTOS
SOLO TRATO POR CORREO

MARIO M. RECHINGER
Apartado 174. Habana

COMPRO CASITA mampostería. Aproximadamente $1,200, libre gravamen. Informes detallados por escrito. Sr. Néstor Latorre, Concepción 161, Víbora. No corredores.
C1 15055 25-28 Ab.

C-5 Muebles y Prendas

M-2677: COMPRO muebles modernos, objetos Arte, bronces, plata, oro, marfil, porcelanas, antigüedades, máquinas escribir, coser, burós, archivos. Casas enteras. Baúles, maletas, radios, pianos, todo valor. M-2677.
O2 15179 26-28 Ab.

A-5704: COMPRO MUEBLES modernos, radios, victrolas, pianolas, radiolas, máquinas de coser «Singer», escaparates sueltos. Liquido casas completas. Dinero al momento. Operaciones rápidas. Telf. A-5704.
C5 15017 25-29 Ab.

A-7757 COMPRO MUEBLES general. Liquido casas completas Huéspedes, hoteles ,etc. Baúles, maletas, oro viejo, antigüedades. Efectos profesionales, libros, pianos, máquinas coser, escribir. Acudo día festivo.
C5 14650 21-28 Ab.

M-2680: COMPRA muebles, pianos, máquinas coser, escribir, calcular, ropa, antigüedades, objeto Arte, joyas, oro, plata, libros, efectos profesionales, sanitarios, baúles, maletas. Todo lo que quiera vender.
C5 13865 15-30 Ab

COMPRAMOS JOYAS VIEJAS

De oro, platino, plata o enchapadas. Sanas o rotas. Monedas de oro y plata. Fabricamos joyas y componemos relojes. Carballal Hermanos. San Rafael 133, entre Belascoaín y Gervasio. Telf. U-5744.
C5 11411 28-29 Ab.

C-8 Instrumentos de Música

COMPRAMOS pianos de todas marcas teléfono A-3091.—Monte 18.
C8 14322 18—11 ab.

C-12 Objetos-Varios

COMPRAMOS JOYAS y monedas de oro y de plata, antiguas o rotas; oro en todas cantidades, pagando el mejor precio. Inmediatamente se verá atendido. Telf. A-3650. Obrapía 105.
C12 15044 25-3 May.

LIBRERIA «MONSERRAT», con sucursal en Neptuno número 3. Compramos libros en todas cantidades. Vamos a domicilio. Neptuno número 3. Monserrate 135. Telf. M-3980.
C12 14362 19-30 Ab.

V-1 Casas

REPARTO SANTOS SUAREZ, Santa Emilia, entre Gómez y Mendoza. Vendo una casa, fabricación de primera, cielos rasos, portal, sala, dos habitaciones, baño intercalado, completo, comedor y cocina. Entrada para garage. Informes: Santa Emilia número 7, a todas horas. No corredores.
V1 15310 27-1 May.

VENDO 10 CASAS JUNTAS

De altos y bajos, por menos de mitad del precio de su valor. Placas de techos y fabricación, de lo mejor. Pueden venderse en dos lotes. Cada casa, sala, comedor, tres cuartos. Admito corredores y facilidades en el pago. Prensa 19, esquina San Cristóbal. Dueño: Daóiz 15, altos. Telf. I-4309. Sr. Sierra.
V1 15162 26-4 May.

VIBORA: VENDO $3,000, casa portal, sala, comedor, cuatro cuartos, baño, patio, cocina, servicio criados. Dueño: I-4843. Estrada Palma 1.
V1 15098 26-1 May.

LUYANO. Se vende la casa Mangos letra E entre Reyes y Benavides. Puede verse de 1 a 6.
V1 14796 22 ab 29

SE VENDEN

CALZADA DE CONCHA y Fábrica; Marina y Fábrica. Se vende por embarcar su dueño, la media manzana completa. Tres magníficas naves construídas de acero y cemento; cada nave tiene una grúa, con una capacidad de una tonelada; otra nave, más chica, por Marina, por donde se puede poner chucho de Ferrocarril. Se vende sumamente barato. Para tratar con su dueño directo, en la misma. Sr. Perea. Oficina de los Muelles Alloy.
V1 14999 25-28 Ab.

RESIDENCIA de lujo: Calle J, Vedado, 683 metros, 8|4 y 4 baños de lujo, garage 2 máquinas, $26,000. Costó $60,000. Quintana, Chacón 23, A-7733 y FO-2188.

VEDADO, chalet moderno, calle 23 4|4, hall, sala, comedor, garage para 2 máquinas, $8,500, Quintana, Chacón 23, A-7733 y FO-2188.

ALMENDARES, residencia de esquina, $4,500, 6-4, hall, sala, comedor y garage. Quintana, Chacón 23, A-7733 y FO-2188.
V1 15093 25 ab 28

VENDO en $1,000 casa moderna, decorada, sala, dos habitaciones, cocina, servicios, situación: Este de la Línea letra C, casi esquina a Mendoza, (frente al puente hierro). Santo Suárez. Alberto Cuervo. Obispo 59, altos. Telf. M-1537.
V1 15101 25 ab 28

EN EL REPARTO LOS PINOS se regala una casa de ladrillos y azotea, con jardín, portal, cuatro departamentos, 4 x 4, cocina, servicios sanitarios, luz eléctrica, árboles frutales, agua de Calabazar. Punto alto. Solo por lo amortizado del terreno. Informes: San Benigno 5, entre Agua Dulce y Serafines. M. S. 12 x 46 varas.
V1 15136 26-30 Ab.

EN SANTO Suárez, frente al puente hierro, calle Este de la Línea, letra A casi esquina a Mendoza, vendo moderna casa, decorada, portal, sala, 2 habitaciones, cocina, servicios, patio, su precio: $1,600. Alberto Cuervo, Obispo 59, altos. Telf. M-1537.
V1 15100 25 ab 28

DESEO VENDER TRES CASAS para reedificar, Amargura 58, entre Habana y Compostela, superficie 200 metros. San Miguel 144, entre Escobar y Gervasio, superficie 210 metros. Empedrado 67, entre Villegas y Monserrate, superficie 157 metros. Informes: Francisco Andreu. Tejadillo 32, Centro Propiedad Urbana.
V1 14991 25-1 May.

CASITAS EN VENTA

Verdadera ganga: De $1,700, a $2,500, portal, sala, dos y tres habitaciones, baño intercalado, comedor, buenas comunicaciones, techos monolíticos, Neptuno 208. U-1802. Pegado Oquendo. Informes: Llenín.
V1 15023 25-29 Ab.

SE DA BARATISIMA CASA, Corrales número 127, cerca Angeles 6 y medio, por $27.00. Trato directo. Informes: E. García, Alambique 23, piso segundo.
V1 14604 21-28 Ab.

$5,000. CASA LUJOSA, portal, sala, saleta, columnas, cuatro habitaciones, baño, comedor, patio, traspatio, 500 varas. Cerquita, Parque Santos Suárez. Castañeda: A-5893, San Lázaro 236-A.
V1 15022 25-29 Ab.

GANGA: CASAS APARTAMENTOS EN CONSTRUCCION, $6,500

Se vende en la calle 17, esquina a la 24, Vedado, con la construcción muy adelantada, para cuatro apartamentos y terreno de 24 x 22.66 metros. Solamente el terreno lo vale. Informa: Srta. Angelina Camp. Telf. F-2474.
V1 14770 22-7 May.

FRENTE AL PARQUE CENTRAL y con frente a otra calle, por el fondo, vendo gran casa de cantería, dos plantas y una superficie de 730 metros. Facilidades. Lluria y Estrada. A-7656.
V1 15175 26-26 May.

GANGA: ESQUINA VEDADO 19 Y 14 $5.25 VARA

Se vende la esquina, con frente a la calle 19, a la acera de la sombra, con 27 varas de frente, por 30 de fondo. Incluyendo en este precio las aceras por la calle 19, que están pagadas. Informa: Sr. Díaz. Telfs. M-7070 M-7058.
V1 14772 22-7 May.

GANGA: GRAN CASA, VIBORA, EN $8,000

Se vende, en la calle Alcalde O-Farrill, entre Estrada Palma y Libertad, solar de 24 x 59 varas, de dos plantas con jardín, portal, recibidor, sala, comedor, escalera a los altos, hall, cuarto de costura, pantry, cocina, cuarto y servicio de criados, y en la planta alta, cuatro grandes habitaciones, baño, etc. En cuerpo aparte, garage de dos plantas, gran patio y jardines laterales. Informa: Sr. Gonzalo Rodríguez. Telf. I-2929.
V1 14769 22-7 May.

VENTA: GERVASIO 62, entre Concordia y Virtudes. Frente: 7 y media varas; fondo, 42 varas; sala, comedor corrido, cuatro grandes habitaciones, etc. En condiciones para fabricarle altos. Ganga: $20.0, por vara cuadrada. Verla, de 3 a 6. Informes: Herrera. Milagros 21.
V1 14606 21-30 Ab.

VENTA DE QUEMAZON: No pierda esta ocasión. Por embarcarme, doy por la mitad, dos esquinas. Buena renta, desde $3,500 a $12,000. M-9538 vidriera. Teniente Rey y Habana.
V1 14586 21-1 May.

V-2 Solares

VEDADO: VENDO SOLAR de brisa: Calle M., entre 19 y 21; Mide 18.60 metros de frente. Acepto Bonos de O. P. José Colmenares, Oficios 18. Telf. A-9539.
V2 15343 27-2 May.

VEDADO: CALLE 21, entre L. y M. Vendo solar, acera de la sombra, con frente de 21 metros. Admito Bonos de O. P. José Colmenares. Telf. A-9539. Oficios 18.
V2 15345 27-2 May.

REPARTO La Sierra, solar de 24 x 46, a $2.75 vara, otro de esquina fraile, 1,800 varas, a $2.90 varas, dueño, Telfs. A-7733 y FO-2188.
V2 15094 25 ab 30

VERDADERA GANGA. Vendo en Habana, calle Esperanza, cerca Belascoaín, terreno, mide 540 x 18. Total, 89 metros. Precio, $800. Trato directo. Marreró. Aguiar 57, teléfono A-7672.
V2 14895 23 ab 28

GANGAS. Ampliación. Almendares, vendo esquina Avenida Cuarta y calle Once, mide 23 por 47, $2.25 vara, solar centro, mide 12 por 47, $2.00 vara. Marrero, Aguiar 57. A-7672.
V2 14894 23 ab 28

VEDADO: SE VENDE un solar completo, pegado a la Calzada. Informes, el dueño. Telf. U-3488.
V 2 15042 25-5 May.

SOLARES: OFRECEMOS a precio de situación, magníficos solares en Miramar y en el Vedado. Lluria y Estrada, Aguiar 71. Telf. A-7656.
V2 15072 25-11 May.

VENDO LISTO PARA FABRICAR varias residencias; una esquina, con más de 2,500 varas, a $1.20, con dos casas, que rentan $25.00; altos de Almendares, calle O-Farrill, esquina a Menedoza, frente a Consulado. Dueño: Concha número 8, fonda.
V2 15066 25-29 Ab.

GANGA EN ALMENDARES 12 X 30 VARAS A $2.00

Se vende parcela, en la Avenida Segunda y calle 8, Reparto Almendares, $300.00 de entrada; resto, con facilidades de pago. Informes: Sr. Carrillo: Telf. I-1092.
V2 14773 22-7 May.

Los Económicos del DIARIO los LEE quien PUEDE PAGAR

Dto. de CLASIFICADOS
Entrada principal del EDIFICIO
PRADO 103. Tel. A-3333

SE VENDEN

VENDO FRENTE AL TRANVIA de Almendares, solar 11 x 25, $600.00; otra casa, mampostería, portal, sala, dos cuartos, comedor, en $1,250, libres. Informes. Telf. FO-1706.
V2 15141 26-29 Ab.

GANGA: VIBORA, $1.40 LA VARA

Se vende solar en la calle D-Strampes, casi esquina a Estrada Palma, con 12 varas de frente, por 58 de fondo. Informes: Sr. Gonzalo Rodríguez. Telf. I-2929.
V2 14771 22-7 May.

V-3 Fincas Rústicas

FINCA: CASA-QUINTA 40,000 M.

Propia para familia de gusto, Club, Sociedad, Cabaret, Sanatorio. Grandes portales, salones largos, cancha, pista, arboleda, en la Carretera Central, Arroyo Arenas. Se alquila, se vende o se cambia. Gerardo Mauriz, Empedrado 30. M-7586 FO-7815.
V3 15137 26-1 May.

SE VENDE UNA FINCA de dos caballerías de tierra, en la Carretera Central, antes del Cotorro, con una magnífica arboleda y buena aguada. Informes: Monte 463. Telf. A-3191, o de 12 a 2. U-5681.
V3 15230 26-4 May.

FINCAS: PROXIMAS a Habana, ofrecemos a precio de situación, fincas de recreo y labor, con frente a principales carreteras, y, desde una caballería en adelante. Lluria y Estrada, Aguiar 71. A-7656.
V3 15071 25-11 May.

EN $8,000, DEJANDO $5,000 en hipoteca, se vende preciosa finca, una caballería, sobre carretera, a tres kilómetros de Hoyo Colorado, con dos casas, una de dos plantas, con todo confort, garage, pozo con cañerías de regadío, laguna, al fondo, muchos frutales. Se cambia también por casa. Informes: Dueño: F-5880.
V3 15000 25-1 May.

SE VENDE

Estupenda finca de recreo, situada en el Hollywood de Arroyo Arenas, propia para familia rica y de gusto refinado; tiene 9,360 metros de terreno. Véala y haga su oferta. Reparto San Pedro, Carretera Central, entre La Lisa y Arroyo Arenas. F-4047 A-9543.
V3 14204 18-18 May.

V-4 Establecimientos

MAGNIFICO NEGOCIO. Por tenerse que embarcar para España, se vende la panadería «La Panificadora», en Morón. Es la mejor montada que hay. Tiene amasadora, sobadora, galletera, motor eléctrico, camión de reparto y carro; con dos hornos y elabora dos sacos de harina. Se vende de muy barata. Para entenderse con su dueño, en la misma.
V4 15306 27-27 May.

SE VENDE BODEGA; sin existencia. Buen barrio, Perseverancia y Virtudes, con contrato. Poco alquiler. Telfs. A-2996 FO-1926.
V4 15313 27-5 May.

VENDO CAFE SIN CANTINA, $1,300. Punto comercial, en muy buenas condiciones. Vende: $22.00, garantizados. Aproveche oportunidad. Alquiler: $50.00. Informes: Antón Recio y Monte, Benito, café.
V4 15321 27-30 Ab.

SE VENDE CAFE-CANTINA, en 800 pesos, con facilidad de pagos. Punto ideal. Apropiado para poner «figón» Informes: Egido 17, vidriera, Sr. Elías.
V4 15207 26-5 Ab.

TRASPASO CASA de inquilinato, en $400.00, renta $100.00 y recaudación, $200.00. Lista para café. Informes: Zanja 47, café. Sr. Trabadelo.
V4 15009 25-28 Ab.

SE VENDE BARATA una buena tintorería. Está en buen sitio, por tener que embarcarse sus dueños. Lamparilla 108, esquina a Monserrate.
V4 15061 25-29 Ab.

BODEGAS EN VENTA

San Lázaro, $4,000 y $8,000; Monte, $3,250; Aguiar, $6,000; Vedado, surtidísima, $3,000; Monserrate, $2,000; Primelles, Cerro, $3,250; panadería, Habana, $4,500. Neptutno 208. U-1802. Informes: Llenín.
V4 15024 25-29 Ab.

VIDRIERA DE TABACOS y quincalla, en precio de situación. Vende $25.00 diarios y 30 billetes, cada sorteo. Su dueño la vende por tener que atender otro negocio. Precio $2,500, contado. Procure verme y se convencerá. Informes: Paulino Fernández; Galiano y Animas. Café «León», de 8 a 9 p. m. Nota: Está situada en esquina de calles de doble línea de tranvía.
V4 14921 24-28 Ab.

VENDO café fonda y billar, en 900 pesos; en el centro de la Habana; paga poco Alquiler. Deja 200 pesos al mes libre. Monte y Cárdenas, café, Olegario García.
V4 14959 24-2 mayo

VENDO, CAMBIO Y COMPRO

Establecimientos y propiedades. Negocios rápidos y reservados. Bodegas, desde $200.00, sin deudas. Informes: Suárez y del Toro. Belascoaín y Figuras, café.
V4 13846 15-30 Ab.

V-5 Muebles y Prendas

VENDO JUEGO CUARTO moderno, $25.00, lunas magníficas; comedor, 10 piezas, $55.00; juego cuarto, tres cuerpos, caoba, $60.00; recibidor, 35 pesos, Arte Moderno. A-5704, Jesús del Monte 27, altos.
V5 15330 27-1 May.

JUEGO DE TRES CUERPOS, $50.00; sala, $20.00, Concha, entre Luco y Justicia, Luyanó, Mueblería Mastache, «El Palacio de los Muebles». Nota: Vendo también a mueblistas.
V5 15362 27-29 Ab.

AVENIDA DE LOS ALIADOS 24, Alturas de Almendares. Se venden muebles de comedor y una cómoda, y objetos antiguos.
V5 15181 26-28 Ab.

VENDO ESCAPARATE lavabo marquetería, caoba; buró, archivo, silla giratoria, roble, butacas, sillones, lámparas. No empeñistas. Luyanó 199. Guerreiro.
V5 15080 25-28 Ab.

EN PASEO 169 ALTOS, entre 19 y 21, se vende un juego de cuarto, muy barato. No deseamos mueblistas.
V5 14994 25-28 Ab.

SE VENDE UN JUEGO de cuarto; un aparador y una máquina de escribir «Oliver». Todo barato y en buen estado. Teniente Rey número 61, altos, izquierda.
V5 15051 25-28 Ab.

POR EMBARCAR: Se venden unos muebles baratos en Monserrate 97, segundo piso.
V5 14474 20-28 Ab.

FAMILIA particular vende barato, muebles modernos, sala, recibidor, cuartos, comedor, nevera, máquina ovillo Singer, librero, sillones portal, lámparas, cuadros. San José 97, bajos, entre Belascoaín Lucena.
V5 14764 23 ab 30

SE VENDEN

MUEBLES CLASICOS y Arte Moderno, muy baratos, al contado y a plazos. Fabricación rápida a elección del cliente. Liquidación de enormes existencias, así como joyería, lámparas, etc., con el fondo y mensualidades que convenga al comprador. Cambiamos y alquilamos muebles, con opción a comprarlos incluso los de lujo, rebajando el 50 por ciento de lo pagada. La Casa Ruisánchez, (que anuncia la verdad). Angeles 13, esquina a Estrella, (del 25 al 31). Telf. A-2024
V5 9705 14-28 Ab.

POR LA TERCERA de su valor, vendo, cuarto, tres cuerpos, sala, recibidor y comedor, bargueño y lámparas. Concordia 31, altos esquina a San Nicolás.
V5 14013 16-1 May.

SE VENDE UN JUEGO de cuarto y otro de comedor, con nevera. Se da barato. Aguiar número 109. Entrada por Sol, primer piso.
V5 15053 25-28 Ab.

«UNA CASA COMPLETA» de muebles y lámparas, por $10.00 mensuales, un juego cuarto, juego comedor, juego sala, nevera, 3 lámparas, 2 sillones portal, una cama de niño una fiambrera. Todo por $10.00 mensuales, libre conducción «La Comercial» Neptuno 153.
V5 12783 6-6 May

MUEBLES EN ALQUILER

Oportunidad única. Liquidamos preciosos juegos de cuarto desde 50, 80, 100, 120, y 250 pesos. Modernistas. Juegos sala y recibidor desde $20.00 comedor, Arte Moderno, caoba, desde $45.00. Muebles de niño, Neveras. Atractivas, facilidades de pago. Compramos, cambiamos, alquilamos. Cao y Varela. Angeles 29. Teléfono A-3416.
V5 14836 23—23 May.

MAQUINAS DE COSER

Singer ovillo central e industriales. Tenemos gran surtido, con facilidades de pago. Tenemos piezas de repuesto, todas clases. Compramos y cambiamos. Pagamos doble. Angeles 86 y Sitios. Telf. A-8861.
V5 13386 11 ab 28

«UNA CASA COMPLETA», por $15.00 mensuales, juego sala, juego comedor, juego cuarto, nevera, tres lámparas, mesa-teléfono, dos sillones portal, 1 cama hierro, 1 fiambrera, 1 sombrerera y una mesa-escritorio. Todo por $15.00 mensuales, libre conducción «La Especial», Neptuno 159
V5 12782 6-6 May.

V-7 Automóviles y Accesorios

GARAGE "NAVA"

Se venden automóviles Packard, Studebaker, Chandler, Plymon, Ford y Estrella. Todos a precios de situación. Morro 30. Telf. A-9224.
V7 15227 26-28 Ab.

«CADILLAC» TURISMO, siete pasajeros, tipo 61, y otro 3-14. Los dos están muy buenos y baratos. Envío fotografías al Interior. «El Relámpago» Concha 113.
V7 15159 26-30 Ab.

FORD TURISMO, modelo 1931. Muy poco uso y bien equipado. Se vende. Verlo: Aramburu número 23, garage, o en Reina y Gervasio. V. Alonso.
V7 15091 25-3 May.

CUÑA Dodge Brothers. Se vende, $800. Completamente nueva. Véala, Calzada y M, Edificio Franchi-Alfaro. 12 a 3½. Telf. F-3254.
V7 15128 25 ab 30

FIAT 514 COACH. Casi nuevo. Hace 40 kilómetros por galón. Se vende, por necesitar otro mayor. Fernando Ovies. Prado 7. A-8719.
V7 15012 25-1 May.

CAMION FORD con carrocería de reja de una tonelada $75.00. Tengo otros camiones Ford y Chevrolet, cerrados y abiertos, grandes y chicos. «El Relámpago», Concha 113.
V7 14799 22-28 abril

BUENA OPORTUNIDAD: Se vende flamante automóvil cerrado, Sedan «Buick», siete pasajeros, seis cilindros, dos ruedas repuesto, chapa particular. Poco uso. Véalo: Calle 13 número 415 entre 4 y 6, Vedado. Telf. F-5382.
V7 14730 22-30 Ab.

FORD VENDO Cupé, 18,000 kilómetros. Rigurosa prueba. Cuña Ford, viajantes, cobrador, comisionista. Cupé-Cuña Chevrolet cerrado. Gomas nuevas. Chapa particular. Completamente nuevos. Aguiar 95. M-2270. A. Pérez.
V7 14413 19-29 Ab.

ALMACENISTAS: CAMION Ford, reparto, completamente nuevo, propio para transporte de almacenes. Gomas nuevas. Chapa, todo el año. Es ganga. M-2270. Aguiar 95. A. Pérez.
V7 14412 19-29 Ab.

GRAN TALLER DE CHAPISTERIA

Reparación en general de radiadores, pintura «Duco», soldadura autógena, de Enrique Padilla Infanta 5, entre Jovellar y San Lázaro. Telf. U-7267. Esta casa pinta con «Duco» todas las reparaciones de los trabajos de chapistería, con precios muy reducidos y con toda garantía, en las reparaciones generales. Mi interés es que sea usted cliente para siempre.
V7 13462 JIR. Ind.

V-8 Instrumentos de Música

GRAN PIANO «MONARCH». Casi nuevo, a tono de orquesta. Igual tocará fuente estudio que una sonata, Bethoven: Se da casi regalado. Dragones, frente Teatro «Martí».
V8 15361 27-5 May.

RADIO «CROWLEY», comprado hace una semana, lo doy en $20.00; la electrola, último tipo, radio, fonógrafo de la Sociedad, $100.00. Corrales 226, Belascoaín. A-2826.
V8 15352 27-30 Ab.

SE VENDE RADIO de $250.00. Muy barato. Modelo 1932. Superheterodino. Se atiende por experto, cualquier arreglo Radio. Salud 37, de 2 a 6. M-1689.
V8 15336 27-30 Ab.

VENDO MAGNIFICO piano alemán, cuerdas cruzadas, sin comején, grandes voces, teclado blanco, propio estudios mayores, $32.00, con banqueta. A-5704, Jesús del Monte 27, altos, Esquina Tejas.
V8 15018 26-29 Ab.

SE VENDE UN RADIO «Majestic», tipo 92, en ganga. Informes: Fábrica y Marina, Muelles Alloy.
V8 14998 25-28 Ab.

GRAN LIQUIDACION DE PIANOS y pianolas sólo por 8 días, de toda garantía, a precios de situación. Aproveche esta oportunidad y ahorrará dinero. «La Predilecta», San Rafael y Oquendo. U-3847.
V8 14516 20-28 Ab.

AFINE SU PIANO, pianola, por $2.50. Absoluta garantía. Virgilio Fernández, procedente de grandes fábricas europeas. Taller de reparaciones de pianos y autopianos. Zulueta 36 y medio. M-3040.
V8 11770 30-29 Ab.

V-9 Utiles de Oficinas

EQUIPO DE OFICINA

Se venden archivos, cajas seguridad, gavetas, tarjeteros, Kardex, libreros, bufetes, mesitas, butacas, ventiladores, máquinas sumar, escribir, chequeadores, lámparas, cortinas, etc. Juntos o separados. O-Reilly y Habana. Compostela No. 53.
V9 14857 23 ab 30

MUEBLES DE OFICINA

Burós, archivos, cajas para documentos, armarios de acero, sillas giratorias, satélites, máquinas de escribir, sumar y calcular. Mimeógrafos, Addressógrafos, Kardex y todo lo relacionado con oficina. A precios de ocasión. «La Nacional». Villegas 98. Portales. A-9915.
V9 14750 22-30 Ab.

V-12 Objetos-Varios

ARMATOSTES MAGNIFICOS, para cualquier giro y dos vidrieras de calle. Se venden en San Rafael 35.
V12 15059 25-30 Ab.

SE VENDEN

CARBON vegetal de primera. Ventas desde el almacén. Sacos de diferentes precios, garantizando calidad y cantidad. Telf. U-1438. Servicio rápido a cualquier hora.
V12 15261 26 ab 29

SE LIQUIDA gran cantidad de molinos café y maíz, cantina Frigidaire, como nueva, cajas contadoras y caudales, pesas Toledo, vidrieras, mostradores, motores. No se repara precio. Monte 248, frente al mercado.
V12 14576 20 ab 30

BAULES Y MALETAS

Las encuentra en «La Competidora», por la mitad de su valor. Gran rebaja por este mes. Surtido completo. Gloria e Indio. Telf. A-6827. Avelino G. Arango S. en C.
V12 12978 8-8 May.

PARA LAS DAMAS

PD-6 Interés para las Damas

PD-6 15183 26-30 Ab.

brero, sin verlo Celestina. Hago modelo en su cara, $1.00; reformo, $0.50; tiño, voy a domicilio. Campanario 114, esquina a San Rafael. Telf. A-2492.
PD-6 15185 26-30 Ab.

«EL PENSAMIENTO»: Calzado a medida, cómodo, elegante. Especialidad, pies delicados o defectuosos. Hacemos y reformamos zapatos con tela de su vestido. Pasamos a domicilio. Luyanó 37. (Toyo). I-6608.
PD-6 15037 25-25 May.

MADAME KUZMA: Ex-Modista de los principales casas de París y Viena. Creadora en sombreros finos, modelados en su cabeza. Transforma toda clase de sombreros, desde $1.00. También tiñe sombreros, San Rafael y San Nicolás, altos
PD-6 12435 4-4 May.

SWATERS ALTA NOVEDAD, sobre tul, con estambre, se enseñan a confeccionar gratis. Indispensable pedir horas. Telf. F-3358. Sampere. Línea 32, esquina J., Vedado, Habana. Se solicitan Agentes serias y activas, para venta de labores, Habana e Interior.
PD-6 14336-14337 19-29 Ab.

PARA EL HOGAR

PH-2 Reparaciones de Muebles

RESTAURAMOS MUEBLES: La Casa Pardo. U-5761. Barnices muñeca, esmaltes «Duco», pinturas mimbres a vapor, tapicería en general. Hacemos muebles encargo, los reformamos envasamos azogamos espejos, ponemos cristales. Trabajos garantizados. Precios baratísimos San Rafael 130.
PH-2 13798 14-29 Ab.

GIROS Y LETRAS

CAJAS RESERVADAS

Las tenemos en nuestras bóvedas, construídas con todos los adelantos modernos y las alquilamos para guardar valores de los interesados. En esta oficina, daremos todos los detalles que se deseen.

N. GELATS Y COMPAÑIA
106 Aguiar 108, esq. a Amargura.
G. y L. 12971 8-8 May.

LIBROS E IMPRESOS

UN LIBRO UTIL A TODOS
INSTRUCCIONES E INSTANCIAS

Por el doctor Lorenzo Delgado Díaz, Abogado. Formularios para tramitar y obtener toda clase de asuntos en los Juzgados y Oficinas Públicas; Inscripciones en los Registros Civil y Mercantil; Expedientes de Pensiones y Jubilaciones; Cartas de Ciudadanía, Nacionalidad y Naturalización; Pasaportes; Licencias de Armas de Fuego y de Caza; Títulos de Chauffeurs; Altas y Bajas de Contribuyentes; Habilitación de Libros Comerciales; Registros de Marcas y Patentes; Minas, Asociaciones y Propiedad Mercantil; Certificados de Buena Conducta y Antecedentes Penales; Cambio de Apellidos; Renta y Amillaramiento de Fincas; Instalación y Rebaja de Plumas de Agua; Fianzas; Títulos de Procurador, Mandatarios, Voceros, etc. Un tomo encuadernado, $4.00. Al interior, franco de portes, JESUS MONTERO, Editor, Obrapía 22. Telf. M-9103, Apartado 2541, Habana.
L-e-I. 13875 15-30 Ab.

DINERO E HIPOTECAS

SE OFRECE

BONOS DE O. P. Compro por solares, en la calle 21 y M. Situación excepcional. Cerca del Hotel "Nacional". Pago buenos precios. José Colmenares, Oficios 18, tercer piso. Telf. A-9539.
Z-S-O. 15344 27-2 May.

HIPOTECAS: NO PIERDA tiempo. Tengo la cantidad que necesite para La Habana, Vedado y Repartos, a los mejores tipos de plaza. Operaciones Rápidas. Seriedad. Quesada: Telf. F-5584.
Z-S-O. 15217 26-6 May.

DINERO AL 7 POR CIENTO, sobre buena garantía. No pregone sus propiedades. Tengo la cantidad que desee, hasta $1144,898.00. Traiga papeles. Habana y Teniente Rey, vidriera. M-9538. Tejeiro.
Z-S-O 14585 21-1 May.

DINERO

Doy grandes y pequeñas cantidades en hipoteca desde el 6 por ciento en adelante para la Habana y sus barrios. También tengo para los repartos. Operación rápida y absoluta reserva

JULIO C GRANDA
Obrapía 33. Telfs. M-5921, F-5759
Zso 14182 17 my 17

Dinero en Hipoteca

En todas cantidades, al tipo más bajo en plaza. Con la mayor reserva y prontitud.

MIGUEL F. MARQUEZ
Empedrado No. 16, altos, esquina a Cuba.
E. 26 Dic. Ind.

PRESTAMOS

Con módico interés sobre toda clase de objetos. Vendemos muebles, joyas y ropa, procedentes de empeño. Vendemos equipajes y compramos muebles, joyas y ropa. «La Isla» Suárez 17. Telf. A-2487
ZSO 11563 29-28 Ab.

BANCOS: Compro cheques, libretas, giros, pesetas, Córdova, Asturiano, acciones Nuevo Frontón, Bonos y Obligaciones del Gobierno, Bonos y Acciones de todas las Compañías. Compostela 111. Manuel Piñol.
Z s o 14832 23 my 3

DINERO

No pierda tiempo Cuando necesite tomar dinero en hipoteca o pagaré vea a Fernández Alvarez, San Ignacio 50. Telf. A-4432, de 2 a 4. Operaciones rápidas y absoluta reserva.
Z. S. O. 11907 31-30 Ab.

Z-S-T. Se Toma

SE TOMAN $1,500 Y $1,800, Habana, y cedo tres créditos de a $5,000, a $4,500. Informes: FO-1706. Seguro, 12 a 6, y por la noche.
Z-S-T. 15142 26-29 Ab.

SE TOMAN $4,000 en primera hipoteca, sobre casa centro de Habana. Sólida garantía. No intermediarios. Lara. Telf. A-8724.
Z-S-T. 14916 24-29 Ab.

DOY DINERO en pagaré con firma de un propietario de casas, operación en el día; también hipotecas 7 o|o, operación en 24 horas, hago operaciones sobre usufructos, nuda propiedad, condominio, bóvedas y panteones. Alberto Cuervo, Obispo 59, altos. M-1537.
Z s o 15104 25 ab 28

DINERO E HIPOTECAS

HIPOTECAS: TOMO $5,000 al 10 por ciento; doy triple garantía. $8,000 al 8 por ciento, gran residencia, Vedado; $3,000, Ampliación Almendares. Buen interés. Garantía indiscutible. Informes: Quesada: F-5584.
Z-S-T. 15216 26-28 Ab.

ENSEÑANZAS

E-1 Academias

CORTE SISTEMA IBAÑEZ. EN esta Academia encontrarán un nuevo método, rápido, fácil de comprender; claras sus explicaciones. Obtendrán clases de bordados gratis. Se dan clases a domicilio. Autora en Galiano 20.
E1 13286 10 my 10

ACADEMIA PARISIEN «Martí». En 12 lecciones, confeccionará toda prenda de vestir. Metódico para título, $3.00 mensuales. Clases, noche y día, y a domicilio. Gervasio 30 y medio. U-3983.
E1 15208 26-3 May.

ACADEMIA de música. Se dan clases de piano, canto, solfeo y guitarra por profesores competentes. Procedimiento rápido de enseñanza. Precios módicos. Para más informes, llame teléfono FO-2293.
E1 15112 25 may 1

APRENDA USTED

En momentos desocupados, desde su propia casa: Ortografía práctica, Mecanografía, Gramática, Aritmética, Contabilidad, etc. Garantizamos enseñarle o devolvemos su dinero. Miles de personas satisfechas, nuestra mejor recomendación. Sea usted otro de ellos: le conviene. Escríbanos, sin compromiso. Gran academia Mercurio, Dragones 42, Habana.
E-1 13925 15-16 mayo

"GRAN ACADEMIA COMERCIAL"

Inglés, Taquigrafía y Mecanografía. Director: Luis B. Corrales, Reina número 113. Enseñanza personal, sólida y rápida. Obsequio: Clases de Mecanografía, por $1.00 al mes. No pierda oportunidad.
E1 13385 11-11 May.

SISTEMA "ALEMANY"

ACADEMIA INTERNACIONAL. Unico, moderno, rápido, práctico, garantizado en 2 meses, por ajuste. Sabrá cortar trajes complicados, exactos. Pruebe, quedará encantada. Mi sistema es el preferido. Expido título. Clases, domicilio, noche, día y labores gratis. Autora: San Lázaro 131, esquina a San Nicolás. Sucursal. F-3701, Vedado.
E1 12617 5-5 May.

"INSTITUTO COMERCIAL"

Por $3.50 mensual. Tres asignaturas, con derecho a empleo y diploma. Taquigrafía, Mecanografía, Inglés, Teneduría, Aritmética Caligrafía Gramática Ortografía. Belascoaín 195. Telf. M-1803. Pida prospecto.
E1 12218 2-1 May.

E-4 Escuelas

ESCUELA POR CORRESPONDENCIA Director: A. M. Aguayo. Cursos de Pedagogía nueva y Pedagogía de Escuelas Secundarias. Pídase el prospecto a Línea 17, Vedado.
E4 15004 25-5 May.

E-5 Profesores

CLASES DE INGLES y Taquigrafía. por profesor y profesora competentes. Precios razonables. Telf. FO-2107 Preguntar por Mr. Henry.
E5 15286 26-3 May.

INGLES

Enseñado por profesora americana. Sorprendentes resultados en pocas semanas. El discípulo leerá, escribirá y hablará el inglés en breve tiempo. Lecciones a domicilio, también. Miss Kapan. Gran Hotel. Teniente Rey y Zulueta. M-9896.
E5 15231 26-26 May.

TAQUIGRAFIA inglés en 6 semanas, sistema nuevo, garantizado. También clases inglés por profesor inglés. Nador, Salud 73. M-4258.
E5 15110 25 may 2

PROFESORA INGLESA, da clases en su casa y a domicilios. Telf. M-8480
E5 15041 25-9 May.

CLASES DE MATEMATICAS

Aritmética, Algebra, Geometría, Trigonometría. Catedrático por oposición. Explica estas asignaturas a precios de situación. Malecón 83, altos, esquina Campanario. Telf. A-0556.
E5 15001 25-30 Ab

GARANTIZO USTED HABLARA inglés correctamente y en breve tiempo. Clases individuales conmigo. Gramática. Lectura, Dictado Comercial Conversación práctica y perfecta Competente profesora americana. Galiano 93. M-1307.
E5 14843 22—28 Ab

CLASES A DOMICILIO: $8.00, dos horas alternas. Todas, Taquigrafía Gregg y Pittman, en inglés y español, Mecanografía, Aritmetica, Gramática, Algebra. Teneduria, Contabilidad. Preparatoria. Profesor Trujillo I-3803
E5 14778 23—11 May

INGLES, TAQUIGRAFIA, (inglés y español), Teneduría, Cálculos Mercantiles, Mecanografía y Matemática. Clases a $9.00 mensuales, a domicilio. Profesor F. Hitzman, Reina 30, altos. Traduzco también obras o documentos de español al inglés.
E5 13733 14-14 May.

PIANO Y SOLFEO, $3.00 mensuales. Canto violín, guitarra, mandolina. Piezas al mes de empezar. Exámenes trimestrales. Especialidad alumnos haraganes. Vamos a domicilio. A-0225. San Rafael nú. 71.
E5 12017 1-1 May.

DE INTERES GENERAL

¡PROPIETARIOS! ¡COMERCIANTES! Nos hacemos cargo de toda clases de reparaciones, dando grandes facilidades de pago. ¡No olvide nuestra oferta! Cuide sus propiedades y establecimiento y así cuidará su capital. Llámenos: Telf. M-6752. Fernández y Ca., Ingenieros y Contratistas.
I-G. 15346 27-30 Ab.

AVISO

Pongo en conocimiento de mis clientes que todo el que tenga algún reloj para su reparación en el Cronómetro Suizo, Teniente Rey entre Bernaza y Monserrate, puede pasar a recogerlo en la misma hasta el día 4 de mayo y después de esa fecha en Bernaza 40, por retirarme del negocio. Constantino Feijóo.
I G 15275 26 ab 28

¡AVISO! Si quiere realizar el sueño de su vida juegue en este sorteo los números 10,533 y 11,615 y no le pesará. Los encuentra en la P. del Vapor, por Aguila. J. P. Blanco.
I G 15270 26 ab 30

SE HA EXTRAVIADO una perrita, en la esquina de Belascoaín y Neptuno, lanuda, color canela, entiende por Chiquitica. Se gratificará en Neptuno número 150.
I-G. 15197 26-1 May.

URSULINA POR $0.60 arregla uñas enterradas y extirpa callos Teléfono M-5191.
I-G 14817 23—28 Ab.

EXTRAVIADO EN EL VEDADO, un perro blanco «Fox-Terrier», (wire-haired), con pintas carmelitas y negras, con las orejas paradas. Se gratificará bien al que de informes de su paradero o lo entregue en la casa calle 2, esquina a 15, altos.
Pérd. 15092 25-28 Ab.

¡OJO! ¡OJO PROPIETARIO! El único que garantiza la completa extirpación del comején, usando el mejor procedimiento y gran práctica. 10 de Octubre 534. Telfs. I-3302. A. Piñol.
I. 11209 28-27 Ab.

PANTEON, DOS BOVEDAS, con osario, moderno. Facilidades de pagó. Muy barato. Vendo bóvedas a plazos y terreno para fabricar. San Miguel 146, altos. Sr. Escobar. U-7273.
I. 14497 20-5 May.

M.E.C.D. 2016

A TRAVES DE LA VIDA

Por HECTOR DE SAAVEDRA

ENMENDAR LA PLANA

(Fábula de la Era Cristiana)

Dios hizo al hombre y cuando lo puso en el magnífico jardín del Paraíso, y hubo paseado por él, le dijo:

—Espero que estarás satisfecho con tanto terreno como te he dado y tan diversas clases de frutas como tiene.

El hombre hizo un gesto y murmuró:

—Sí, pero tengo que moverme mucho.

Dios se quedó pensativo y al día siguiente llamó a Pedro, que además de Santo y portero era muy servicial, y le encargó que le comprara un carretoncito y un chivo.

Con ambas cosas fué a ver al hombre y le dijo:

—Aquí tienes una manera cómoda y fácil de transportarte.

El hombre cogió el regalo y se propuso utilizarlo.

Días después volvió Dios y le preguntó:

—¿Qué tal? ¿Estás satisfecho?

—No mucho —respondió el hombre,— el carretón es incómodo, y al chivo le gusta más brincar que tirar. Además berrea constantemente.

Dios se puso a reflexionar y pasados unos días viendo al hombre disgustado y triste, le dijo:

—Te voy a dar el mejor animal de la creación. Lo tenía reservado para otra cosa porque es muy noble, pero te lo concedo para que estés completamente satisfecho. Aquí tienes el **Caballo**, silencioso y sufrido, de movimientos suaves y de marchar violento. Con él puedes ir cómodamente y de prisa.

El hombre tomó el caballo, lo utilizó mucho tiempo y no pareció satisfecho.

—¿Qué tienes que objetarme?— preguntó Dios, muy sorprendido.

—Nada —respondió, desdeñosamente, el hombre,— el **Caballo** es bueno, pero... es un pobre invento.

Mortificado Dios en su amor propio se retiró diciendo mal humorado:

—¡Pues hazlo tú mejor!

Pasaron unos cuantos miles de años, que fueron como un minuto, y un día el hombre se presentó a Dios.

—¿Qué quieres? —le preguntó el Ser Supremo.

—Aquí traigo algo mejor que el caballo —dijo con orgullo. —He inventado un elefante que marcha a ciento cincuenta kilómetros por hora.

—A ver —dijo Dios.

El hombre le mostró el **Automóvil**. Se metieron en él Dios y el hombre, y como estaban en la Habana fueron a Santiago de Cuba a ver los efectos del terremoto. En seis horas y media hicieron los 972 kilómetros de distancia, porque se detuvieron en Ciego de Avila para tomar agua de coco. Dios estaba encantado.

Al día siguiente Dios llamó al hombre y le dijo:

—¿Quieres que hagamos un «trust?»

¿Ha oído Vd. el Diario Hablado?

Si su respuesta puede ser afirmativa, le agradeceremos nos deje conocer su opinión.

El Diario Hablado

contiene el resumen más completo de la información nacional y extranjera, que se trasmite por

RADIO

todos los días hábiles, a las siguientes horas:

7.30 A. M.
1.00 P. M.
6.00 P. M.

Los domingos y días festivos, una sola trasmisión a las

10.00 A. M.

DESDE LA ESTACION

CMW

588 Kc. 510 M.

ESPERAMOS SUS NOTICIAS

"Diario de la Marina"

Apartado 1010

Habana

DOS SOLDADOS HUNGAROS HAN SIDO EJECUTADOS POR EL NUEVO VERDUGO

BUDAPEST, Hungría, abril 27.—(AP.)— Dos ex soldados, Gustavus Kava y Josepg Stanislavszky fueron ejecutados hoy, muriendo en la horca. La ejecución se llevó a cabo por el nuevo verdugo Johann Hovacs.

El Secretario Americano

Los Preparativos Para Las Elecciones de Los Estados Unidos Ocasionan Con Frecuencia Escenas Como la Presente

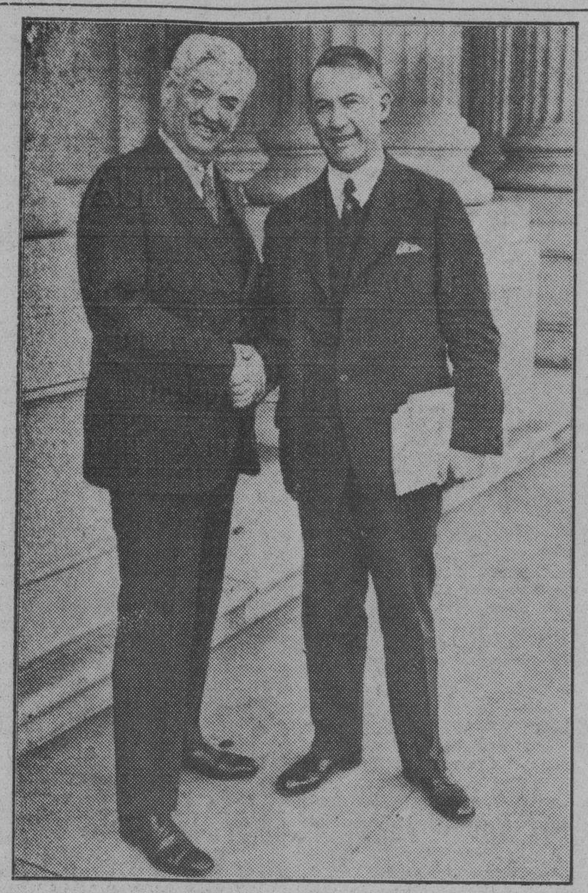

Dos de los principales organizadores de las convenciones políticas que en junio próximo postularán los candidatos presidenciales de los dos grandes partidos norteamericanos, felicitándose mutuamente en el Capitolio de Washington. El de la izquierda es el senador Dickinson, republicano de Iowa, y el de la derecha el senador Barkley, demócrata de Kentucky.

EAMON DE VALERA DEFENDIO LA ABOLICION DEL JURAMENTO EN LA SESION DEL DAIL EIREAN

«Sostenemos—dijo—que no tenemos la obligación de consultar al Gobierno británico respecto a la acción que adoptamos y podemos seguir formando parte de las naciones coasociadas

DUBLIN, Estado Libre de Irlanda, abril 27. (AP) La prometida lucha con motivo de los propósitos del Presidente Eamon de Valera de abolir el juramento de fidelidad a la corona británica llegó hoy a su punto culminante en la sesión del Dail Eirean, celebrada hoy, en la que reinó mucha excitación.

Como preludio de la batalla, el gobierno fué inesperadamente derrotado por 76 contra 66 votos acerca de una cuestión relacionada con la crisis del trabajo, pero el resuelto de Valera se echó ese contratiempo a las espaldas.

Frente a los gritos de la oposición que le pedían que dimitiera, inició el debate sobre la abolición del juramento de fidelidad.

El Presidente expresó con toda claridad, sin embargo, que era su propósito abolir el juramento—que ahora se exige a todos los funcionarios públicos de Irlanda—sin retirar al Estado Libre de la comunidad de naciones británicas. Declaró que el gobierno del Estado Libre tiene un perfecto derecho a eliminar el juramento sin hacer referencia a la Gran Bretaña.

Al promover la segunda lectura del proyecto de ley que tiende a suprimir la fidelidad a la Corona, Mr. de Valera habló pausadamente, sin apasionamiento, y dijo:

«Nos proponemos honrar escrupulosamente el compromiso que hicimos a nuestros electores. Sostenemos que no tenemos la obligación de consultar al gobierno británico respecto a la acción que estamos tomando. La supresión del juramento es completamente congruente con la posición del Estado Libre como uno de los coasociados de la comunidad británica».

Levantándose en nombre de la oposición, el expresidente William T. Cosgrave atacó el proyecto diciendo que es «el mejor ejemplo de sutileza política de la historia». Su misma sencillez, agregó, es su propia condenación.

«Una cláusula del tratado es tan obligatoria como cualquiera otra» dijo Cosgrave. «Destruir una es destruirlo todo».

El proyecto de ley, sostuvo, constituye una violación del tratado, y el único medio de alterar el documento es mediante mutuo acuerdo en Londres entre el Estado Libre y la Gran Bretaña.

LOS GASTOS DE LA ELECCION EN ALEMANIA

Hitler pedirá que se haga una investigación sobre el gasto de dinero del Estado

MUNICH, Alemania, abril 27.—AP. En el círculo de los fascistas de Adolf Hitler se anunció hoy que los diputados del partido presentarán al Reichstag cuando se reuna una resolución pidiendo que se designe una comisión especial para que investigue si se han empleado fondos públicos en la campaña electoral que dió el triunfo al Presidente Paul von Hindenburg y la cuantía de lo gastado.

También presentarán una moción pidiendo que se disuelva el Reichstag y se deroguen el decreto de emergencia que disolvió las fuerzas de choque de los fascistas promulgado por el Presidente Paul von Hindenburg antes de la segunda votación para las elecciones presidenciales.

EL PRINCIPE DE GALES Y LOS DESEMPLEADOS

El heredero del trono inglés está haciendo un recorrido por un distrito industrial

NEWCASTLE, Inglaterra, abril 27.—AP.—El príncipe de Gales visitó hoy esta población, manifestando las simpatías que siente por los desempleados y apelando a las organizaciones de beneficio social para que hagan lo posible por mejorar las que llamó «deplorables condiciones». El heredero de la corona británica está haciendo un recorrido de este importante distrito industrial inglés.

Conmovido por los sufrimientos de los sin trabajo, el príncipe improvisó un discursito de simpatía en presencia de trescientos desempleados en uno de los centros de estos, en South Shields.

—Permitidme que os desee la mejor suerte—dijo el de Gales—. Toda mi simpatía está con vosotros. Espero sinceramente que volverá a haber el trabajo que antes existía aquí y que los malos tiempos no continuarán mucho más.

FRAU BARBARA REISSER DE LA BUENA SOCIEDAD VIENESA SE HA SUICIDADO

VIENA, Austria, abril 27 (AP.)—Frau Barbara Reisser, hermana de la propietaria del Hotel Sacher, ya fallecido, que gozaba de gran predicamento en lo mejor de la sociedad vienesa, se suicidó hoy inhalando gas del alumbrado.

Frau Barbara, como su hermana, había sido muy rica, pero recientemente se encontraba en la miseria.

AGREDIDO UN REPORTER ESPECIALIZADO EN LAS CUESTIONES DEL HAMPA

CANTON, Ohio, abril 27 (AP.)—Harry Bouklias, repórter del periódico «The Ohio Examiner», muy especializado en cuestiones del hampa, fué agredido hoy a tiros, al caer en una celada que le tendieron.

En el momento en que entraba en su casa, dos desconocidos abrieron fuego contra Bouklias, con una ametralladora de mano. El repórter tuvo tiempo para apoderarse de un sillón que había en el portal y proteger su cuerpo con el mueble. Los médicos declararon esta noche que se encontraba relativamente bien, aunque le alojaron en el cuerpo varias postas.

Stimson Considera Fracasado su Viaje a Europa

EN ALEMANIA SE DICE QUE LA DOLENCIA QUE IMPOSIBILITA AL PRIMER MINISTRO FRANCES, ANDRE TARDIEU, DE ASISTIR A LA CONFERENCIA DEL DESARME ES «ENFERMEDAD DIPLOMATICA»

En Inglaterra se teme que sea necesario invocar la cláusula «escalator» para proteger a E. U., Gran Bretaña y Japón contra la competencia naval de naciones ajenas al Pacto Tripartito

GINEBRA, abril 27. (AP).—Los planes de Henry L. Stimson consistentes en la reunión de los jefes de las cinco delegaciones principales de la conferencia de desarme se evaporaron hoy cuando el primer ministro André Tardieu notificó que no podía asistir. El secretario de Estado americano anunció que regresará a los Estados Unidos el martes.

A la reunión que esperaba celebrar el coronel Stimson habían de asistir además del secretario de Estado americano, el primer ministro Tardieu de Francia; MacDonald, de Inglaterra; el canciller Bruening, de Alemania, y Dino Grandi, de Italia.

Esta mañana se recibió la noticia de que M. Tardieu sufría un ataque de laringitis que le impedía hacer inmediatamente el viaje a Ginebra. Cuando se supo que la reunión del viernes sería imposible, el coronel Syimson advirtió que era muy tarde para alterar los planes que había hecho a fin de regresar a su país.

Se sabe que el secretario de Estado se encuentra profundamente disgustado por el poco fruto del viaje que ha hecho a Europa. Había abrigado la esperanza de asistir a un acuerdo francoalemán que eliminara el obstáculo más importante que se opone al rápido desenvolvimiento de la conferencia del desarme.

La cancelación de la conferencia del viernes ha causado gran sorpresa, no obstante el hecho de que eran pocas las personas bien informadas que esperaran algo notable de ella.

Se reconoce que la culpa no es de Tardieu, que se halla en vísperas de las elecciones congresionales. Además, existe cierta inclinación a dudar de la autoridad del canciller Bruening en vista del éxito de Adolf Hitler y sus fascistas en las elecciones del domingo, de las que han salido como el partido más fuerte del Reich, aunque no hubieran logrado una mayoría en la legislatura prusiana.

Eliminada definitivamente la reunión de los jefes de las cinco delegaciones más importantes, Ginebra ha vuelto sus ojos hacia Francia en espera de la influencia de las elecciones del domingo en el progreso de la conferencia del desarme.

Mr. MacDonald, según se supo esta noche, está profundamente disgustado con los pocos progresos de la conferencia, así como porque no se ha conseguido inducir a Francia y a Italia a que acepten el tratado naval de Londres de 1930.

Se tiene entendido que la Gran Bretaña teme que sea necesario evocar la cláusula «escalator» de ese tratado. Esta cláusula tiene por objeto proteger a los Estados Unidos, la Gran Bretaña y el Japón contra una posible competencia de las construcciones navales por parte de los países que no firmaron el convenio tripartito. Según esa cláusula, una potencia signataria puede, si su programa de construcciones se ve amenazado por las potencias no signatarias, construir hasta un nivel superior al que consta en el pacto. Al mismo tiempo se elevaría también el de las otras dos potencias signatarias.

Se sabe que la Gran Bretaña continuará abogando por la seguridad por medio del desarme. Esto significa la continuación de la oposición británica a la tesis francesa que se concentra en crear una fuerza de policía internacional bajo la supervisión de la Liga de las Naciones.

ANDRE TARDIEU PADECE DE LARINGITIS

PARIS, abril 27. (AP).—La campaña electoral del primer ministro André Tardieu le ha producido un ataque de laringitis y no podrá participar en la reunión de las delegaciones de las cinco primeras potencias, en Ginebra, según se anunció hoy.

El discurso final de la campaña, que debía pronunciar mañana el primer ministro en Belfort, será leído por un miembro del Gabinete.

«Cuando me enteré ayer del deseo de mis colegas de verme en Ginebra—dijo M. Tardieu—, contesté que sí a pesar de que me encontraba enfermo. Pero la laringitis ha progresado y el médico ha prohibido que pase dos noches en tren. Lo lamento mucho, pero nada puedo hacer».

El primer ministro tenía alguna fiebre esta noche y descansaba obedeciendo los consejos de los médicos.

Eduardo Herriot, uno de los principales enemigos políticos del primer ministro Tardieu en la campaña para la elección de diputados al Parlamento francés, ha declarado, según dice el periódico «Le Journal», que si se le pidiera que formase como hizo en 1924, se negaría a aceptar el encargo.

ALEMANIA CONSIDERA TERMINADA LA CONFERENCIA DEL DESARME

BERLIN, abril 27. (AP).—El periódico fascista «Nacht Ausgabe» dice hoy que la enfermedad del primer ministro Tardieu de Francia, que le impide concurrir a la reunión de Ginebra del viernes, no es más que una enfermedad diplomática.

La decisión del primer ministro Tardieu de no asistir ha sido causa de que aumente el pesimismo en Berlín acerca de los resultados de la conferencia del desarme.

En los círculos nacionalistas se dice que la conferencia puede considerarse terminada, excepto en cuanto a la discusión de las cuestiones técnicas. En estas discusiones los fascistas han encontrado material para su campaña contra el canciller Heinrich Bruening.

SE DISCUTE EN GINEBRA LA AGRESIVIDAD DE LOS BUQUES DE GUERRA

GINEBRA, abril 27.—AP.— El contralmirante Arthur J. Hepburn, del grupo de expertos navales de la delegación de los Estados Unidos a la conferencia del desarme, se unió hoy a Inglaterra en la afirmación de que el submarino es la única arma ofensiva de las escuadras, aunque los representantes de las potencias menores rechazaron de plano ese criterio.

El almirante Hepburn declaró que los acorazados y otros buques de superficie son completamente defensivos.

El miembro ruso de la comisión sostuvo que todos los barcos de superficie son agresivos, compartiendo el delegado italiano esta opinión.

Por su parte los japoneses defendieron los submarinos y manifestaron que los buques aeródromos son el elemento más ofensivo de las flotas de hoy.

Los Choferes de Montevideo Irán al Paro el Martes

Se da una explicación de las noticias alarmantes extranjeras sobre Chile

MONTEVIDEO, Uruguay, abril 27, (AP.) — Hoy se ha tomado el acuerdo de declarar la huelga de automóviles de alquiler, la que comenzará el martes de la semana próxima, como resultado del fracaso de las negociaciones para impedir un aumento de dos centavos en el precio del litro de la gasolina.

Los importadores de gasolina dicen que el aumento es necesario por causa de los impuestos y la diferencia en el cambio. Se ha propuesto un impuesto adicional de dos centavos en litro con el propósito de enjugar el déficit que existe en el fondo de pensiones a los ancianos, así como para atender al pago de obligaciones atrasadas, pero el presidente Gabriel Terra dijo que considera inoportuno por el momento esa proposición.

EXPLICACION DE LAS NOTICIAS ALARMANTES SOBRE LA SITUACION DE CHILE

S. DE CHILE, abril 27, (AP.) — Las noticias que se han publicado en el extranjero dando cuenta de desórdenes en Chile están basadas, según se cree en ésta, en las medidas de precaución que ha tomado el Gobierno para el día primero de mayo en vista de las actividades comunistas así como en las pequeñas controversias con los estudiantes de la Universidad Nacional y la huelga del hambre declarada por los marineros que están en la cárcel como resultado de la revolución naval de septiembre. La huelga del hambre ha sido inducida por los rojos, pero se concede poca importancia a ese asunto.

PROHIBIDA LA COMPRA DE DIVISAS EXTRANJERAS EN LA ARGENTINA

B. AIRES, abril 27, (AP.) — Todas las compras de cambios extranjeros, excepto mediante autorización del gobierno, se han prohibido hoy por la Comisión federal que controla las operaciones sobre cambios, con el fin de regular la exportación de capitales.

Hasta ahora era posible girar hasta doscientos pesos diariamente sin permiso.

MANIFESTACION MUY ORDENADA DE BOLIVIANOS

Diez mil personas pidieron el mantenimiento del cambio monetario a 18 peniques

LA PAZ, Bolivia, abril 27.—AP.—A las cinco de la tarde de hoy se llevó a cabo la manifestación organizada por el Centro de Estudios Económicos pidiendo el mantenimiento del cambio a diez y ocho peniques y apoyando el proyecto enviado por el Ejecutivo al Congreso en que se pide que los exportadores entreguen al Banco Central el total de sus giros del exterior.

La manifestación, que tiene por objeto evitar que el Congreso rechace el proyecto, finalizó frente al Parlamento, haciendo uso de la palabra los representantes de los universitarios, comerciantes y obreros, censurando la actitud antipatriótica de la minoría, que es causa de la depreciación del boliviano.

Los oradores obreros aprovecharon la oportunidad para exponer ideas francamente comunistas.

Las veinte mil personas que concurrieron a la manifestación se dispersaron ordenadamente después que los organizadores presentaron el pliego de conclusiones al Parlamento.

LA FORTUNA DE KREUGER SE CALCULA SOLAMENTE EN 400,000 CORONAS

ESTOCOLMO, abril 27 (P.)— El profesor M. Fehr, que investiga los intrincados asuntos de Ivar Kreuger, que se suicidó en París recientemente, dijo hoy que los bienes personales del finado podían valorarse en sólo cuatrocientas mil coronas.

La Kreuger and Toll y las compañías asociadas pidieron hoy la ampliación de la moratoria concedida por el Gobierno sueco desde el primero al 31 de marzo, hasta que termine la investigación de sus asuntos.

AVISO

A los Señores Suscriptores de: PAGO MENSUAL

Hacemos la oportuna aclaración que los Bonos de la "La Unión Mutualista" correspondientes al Sorteo de Mayo están impresos al respaldo de los recibos de ese mes y que como consecuencia de ello todos los suscriptores que paguen el recibo de Mayo antes de la fecha del Sorteo participarán en el mismo sin otro requisito posterior.

LORD IRWIN Y LA SITUACION DE LA INDIA

Dice que la existencia de ese país dentro del Imperio británico es la mejor forma

TORONTO, Canadá, abril 27.—AP. —Lord Irwin, ex-virrey de la India, abogó esta noche por una Federación de Toda la India, dentro del Imperio Británico, como la mejor forma de gobierno autónomo que puede tener el pueblo hindú.

Lord Irwin manifestó igualmente que tal cosa, que implicaría los intereses divergentes de una quinta parte de la población del mundo, tardaría años en realizarse, pues de preguntarse si hay actualmente en la India una solidaridad de sentimiento y una unidad fundamental de aspiraciones que justifique la desaparición de las ventajas individuales comunales o de clases en aras del bien común, la respuesta sería lamentable y seguramente negativa.

LA SUSPENSION DE STERNBERG Y MLNE. DIETRICH

La Empresa Paramount se propone entablar pleito en reclamación de daños

NUEVA YORK, abril 27.—AP.—Josef von Sternberg, director suspendido de la Paramount, declaró esta tarde aquí que Marlene Dietrich, la famosa actriz cinegráfica, no puede ser mandada como si fuese un soldado. Y von Sternberg dió a entender que tampoco a él se le puede tratar así.

Lo ocurrido en Hollywood, que causó la rebelión de ambos y el hecho de que uno y otra se hayan sumado al ejército de los desempleados ha sido explicado por Von Sternberg en los siguientes términos:

—El argumento de La Rubia Venus, obra que estaba filmando la Dietrich, es mío. El tratamiento también es mío. Pero no gustaba y en el Estudio idearon otro, que a su vez no me gustó a mí. Recibí la orden de usar el tratamiento que no me agradaba y no lo hice. Muy sencillo ¿verdad?

Miss Dietrich se puso de parte de Von Sternberg y cuando supo que se había nombrado a Richard Walla ce para sustituirlo, no se presentó a trabajar en el Estudio.

PLEITO CONTRA VON STERNBERG

HOLLYWOO.., California, abril 27 AP.—En fuente de información autorizada se supo hoy que en los Estudios Paramount se prepara un pleito, pidiendo cien mil pesos por daños, contra Josep von Sternberg, director cinegráfico, por haber abandonado los preparativos de una película en que Marlene Dietrich es la estrella principal.

EL AVIADOR SCOTT HA BATIDO EL RECORD DE INGLATERRA-AUSTRALIA

PORT DARWIN, Australia, abril 28 (jueves) (AP.)—C. W. A. Scott, famoso aviador, aterrizó en ésta a las 10:22 de la mañana recuperando el record de velocidad desde Inglaterra a Australia que le había arrebatado el pasado noviembre C. A. Butler.

Scott, qu esalió de Lympne, Inglaterra, el 19 de abril, mejoró el tiempo de Butler en siete horas y 36 minutos.

Butler hizo el vuelo en cuestión en nueve días, dos horas y veintinueve minutos. El anterior record de Scott para el vuelo de 13.187 millas había sido de nueve días, 4 horas y 11 minutos.

Visitará a Rusia un Comité Obrero de Estados Unidos

La baja en las minas rusas de carbón de Donetz es de trece mil toneladas diarias

BERLIN, abril 27, (AP.) — Siete norteamericanos, miembros de la delegación obrera que está haciendo un viaje bajo los auspicios de los Amigos de la Unión Soviet en los Estados Unidos, salió esta noche de Berlín con un grupo de australianos y franceses para Moscú, a fin de participar en las fiestas del primero de mayo y permanecer seis semanas en Rusia.

Otros quince americanos saldrán mañana con igual destino.

Un gentío compuesto de comunistas acudió a despedir a los delegados, a los que aclamaron cuando partió el tren.

En el mismo convoy van veinte argentinos de ambos sexos que piensan establecerse en Vladivotok y trabajar en las minas del soviet a causa de que las condiciones del trabajo en la Argentina no tienen remedio.

LA BAJA EN LAS MINAS RUSAS DE DONETZ ES DE 13,000 TONS. DIARIAS

MOSCU, Rusia, abril 27, (AP.) — Gregory. K. Ordjonikidge, presidente del Consejo Supremo Económico de los Soviets, ha sido enviado a la cuenca de Donetz para investigar las responsabilidades por la grave baja en la producción del carbón durante los últimos meses, la que amenaza con paralizar las industrias del acero y de construcción de maquinaria.

Coincidiendo con un informe de su llegada a Stalino para inspeccionar las minas de carbón y las fábricas metalúrgicas, el periódico Pravda da un nuevo aviso informando que la producción carbonera en la cuenca de Donetz no es todavía satisfactoria, pues ha bajado de 13,000 toneladas al día durante el mes de abril con tendencia a ser más importante la baja.

El periódico atribuye la situación a la desorganización del trabajo en las minas y a la tendencia por parte de los funcionarios responsables a conceder gran cosa a los éxitos de la producción pasada.

DOBLE TRIBUTO A COMPAÑIAS AMERICANAS

Acuerdo relativo al impuesto que venían pagando duplicado ciertas empresas en Francia

PARIS, abril 27.—AP.—El Embajador de los Estados Unidos Mr. Edge y el primer ministro Tardieu firmaron hoy un acuerdo relativo al doble pago de los impuestos. El convenio firmado hoy ahora a las corporaciones americanas que hacen negocios en Francia los millones de dólares que venían obligadas a pagar al gobierno francés por el concepto de impuestos.

La convención tendrá que ser ratificada por el Congreso americano y por el Parlamento francés.

De acuerdo con sus cláusulas, el gobierno francés se compromete a abolir todos los impuestos que gravan los dividendos de las corporaciones americanas que tienen sucursales en Francia.

PARIS, abril 27.—AP.—Paul Reynaud, Ministro de Justicia, tendrá trece adversarios en las elecciones a diputados que se celebrarán el próximo domingo. Y dos de ellos son realmente extraordinarios.

Uno se proclama realista, e ilustra sus manifiestos dirigidos al cuerpo electoral, con fórmulas geométricas. El otro, lírico abogado de la paz, apela al pueblo en una poesía de 26 estrofas.

ES LEVANTADO UN FERROCARRIL DE GUATEMALA

La cuestión de los límites internacionales perjudica a la «Cuyamel Fruit Comp.»

CIUDAD GUATEMALA, abril 27. —AP.—Se está levantando la línea férrea construida en la margen derecha del río Motagua, hace años, por la Cuyamel Fruit Company. Dicha región está comprendida en las pretensiones territoriales de Honduras, basadas en que la Cuyamel Fruit operaba en virtud de concesiones hondureñas.

Pero el ferrocarril en cuestión fué construido con el consentimiento de Guatemala y en la inteligencia de que los intereses extranjeros desarrollados allí nunca serían tomados en cuenta en conexión con el asunto de los límites internacionales.

El ferrocarril de Omoa-Cacao cuyas vías se está levantando ahora, era usado por la Cuyamel Fruit Co. principalmente para el transporte de plátanos.

La Nueva Alemania

Por GASTON MORA.

Según cablegramas recibidos en esta capital referentes a las elecciones últimamente celebradas en Alemania, «el resultado de ellas ha sido el cambio de estructura de sus partidos». «Han desaparecido las históricas tendencias de ideas moderadas. La política se ha caracterizado por «la **radicalización** en todos sus aspectos». Esto dicen, en substancia, despachos publicados por el «Heraldo de Cuba». Uno de ellos afirma «que los partidos moderados alemanes han desaparecido de la escena política en las últimas elecciones legislativas». Ningún partido ha obtenido una victoria franca sobre los demás, pero las viejas agrupaciones, en cierto modo históricas, han sido barridas por el electorado. Para gobernar será preciso formar **bloques, coaliciones, concentraciones** con elementos pertenecientes a distintos partidos o grupos. La política se ha **atomizado.** Mejor dicho; los partidos se han **atomizado.** Ninguno es bastante fuerte para gobernar por sí mismo; con sus propias fuerzas. Han sido destruidos o reducidos a la insignificancia, a la impotencia, los antiguos liberales, los antiguos conservadores, los antiguos demócratas, los antiguos agrarios, los antiguos núcleos del «partido del pueblo alemán...». El electorado no quiere, repudia, las ideas modernas, las tendencias conservadoras. El **fascismo** es, en el fondo, en las esencias, un partido extremo. Y ha alcanzado nutridas votaciones. Millones de sufragios. «En lo sucesivo, dicen los periódicos, habrá que contar con él». Es, quiérase o no, una fuerza vigorosa. Otro partido extremo es el **comunista,** lo mismo que el de los **radicales socialistas.** El hecho saliente, culminante, es que la política moderna, conservadora, ha sufrido un gran descalabro. Un colapso la ha penetrado. Y rotos, maltrechos, debilitados, impotentes, han quedado los partidos o grupos que la representaban o simbolizaban. El electorado alemán quiere nuevos partidos. Quiere nuevos cuadros políticos, nuevos horizontes políticos.

Se concibe y explica esta evolución de la ideología política de los pueblos germanos. Análoga evolución, aunque **no** tan profunda y radical, se ha operado en la ideología del pueblo inglés. Sus dos viejos, históricos partidos, vencidos por el laborismo, se han visto, en dos ocasiones sucesivas, derrotados por éste, y con él han tenido que pactar **«co-gobernando»** con el mismo en un gabinete de concentración, presidido, **no** por un conservador, ni por un liberal, sino por un laborista. He ahí establecida la supremacía moral y política del laborismo, que representa al trabajo, como el conservadorismo representa al capital, y el liberalismo a la burguesía o clase media y a los elementos profesionales. El ministerio **laborista-conservador-liberal** es una **coparticipación,** un **condominio.** Inglaterra, en su evolución política hacia la completa democratización de sus instituciones políticas, y hacia la socialización templada de sus instituciones económicas, necesitaba de nuevos, adecuados instrumentos de gobierno, pero nación eminentemente práctica, conservadora, tradicionalista, evolucionária, **no** rompe los viejos moldes, sino que los amplía y los conforma a las nuevas necesidades. **No deshace** los antiguos partidos, pero los **torna** más flexibles, más adaptables. Los convierte en instrumentos útiles, mejorándolos.

Pero el caso de Alemania es distinto. Allí ha habido una Revolución que la ha convertido en una República federativa. Una Revolución derribadora del reino de Prusia y del imperio de los Hohenzollern. Una Revolución que suprimió las monarquías de Baviera, Sajonia y Wurtemberg; que eliminó los Grandes Ducados y los simples Ducados. Una Revolución que ha dado el voto a las mujeres. Que ha prescindido de las antiguas confesiones religiosas oficiales. Que ha suprimdo la nobleza. Que ha confiado al sufragio universal directo la elección del Presidente de la República. Una Revolución que ha suprimido todas las jurisdicciones especiales, sobreponiendo la supremacía del Poder Civil a todos los demás órdenes sociales. Una Revolución que acepta la legitimidad de todas las doctrinas y de todos los partidos que **no se aparten de las vías legales** en sus propagandas y actividades. Y que, en lo económico, es, potencialmente, socialista, como lo demuestra otorgando pensiones mínimas alimenticias a todos los **pobres, mental o físicamente incapacitados para el trabajo.** Y toda esta transformación se ha realizado violentamente, rápidamente, como consecuencia de la caída estruendosa del viejo régimen institucional. Esta nueva Alemania ha menester de nuevos partidos. La nueva Alemania, de estructura radical, y de estructura económica socialista, ha menester de partidos de estructura en consonancia, en armonía, con la nueva ideología política y económica de la Alemania republicana.

M.E.C.D. 2016