1A SECCION 1

El DIARIO DE LA MARINA es el periódico más antiguo de Cuba. Fué fundado en el año mil ochocientos treinta y dos.
SERVICIOS ESPECIALES DE ESPAÑA

DIARIO DE LA MARINA

MIEMBRO de «The Associated Press». Esta queda autorizada para usar nuestros servicios y noticias de información.
HILO DIRECTO CON NUEVA YORK

1A SECCION 1

AÑO CIEN.—NUMERO 102. ACOGIDO A LA FRANQUICIA POSTAL LA HABANA, LUNES, 11 DE ABRIL DE 1932.—SANTOS LEON EL MAGNO, Y FELIPE TIEMPO PARA HOY: BUENO EJEMPLAR: 5 CENTAVOS

HEMEROTECA MUNICIPAL HABANA

El Gobierno Japonés ha Acordado Acceder a la Retirada de sus Tropas de la Zona de Shanghai

EL PUEBLO ALEMAN, AGRADECIDO, REELIGIO AYER A VON HINDENBURG EN LA PRESIDENCIA DE LA REPUBLICA

IMPRESIONES

Esto del tabaco, que estaba hace dos meses que ardía, es algo que apenas hace ahora un poco de humo, y acabará por apagarse del todo.

De la industria, un tiempo floreciente, que tanto renombre recabó para la Habana, no van a quedar ni las colillas.

En tres razones fundamentan los dueños de fábrica la solicitada reja de jornales. El aumento de las tarifas arancelarias, en todo el mundo, al tabaco habano; la baja en el cambio de la moneda en los países que son nuestros mejores clientes y la depresión mundial.

En lo que se refiere al mercado interior, afectan de modo principalísimo el descenso en el consumo, debido a la intensa inopia que nos abruma, y el clandestinaje en la fabricación.

Puede que estas razones no sean tales razones, sino argucias de fabricantes. Lo del aumento de los derechos, baja del cambio y depresión mundial no le consta a nadie, y lo de que hoy se venden tabacuitos a centavo son "pláticas de familia", chismografías de criollos, muy difíciles de esclarecer.

Respecto a la penuria intensísima que se nota en el mercado interior, es el tópico más socorrido por los que o no quieren pagar sus deudas o quieren hacer economías. En el fondo no se sabe bien si la crisis cubana obedece a causas reales o no pasa de ser una sugestión colectiva. Hay infinidad de gentes, alucinadas a tal punto, que se meten en la cama con la convicción de no haber comido. Así no es raro que algunos discurran que más que economistas a lo Seligman o a lo Kemmerer lo que aquí se necesitan son magnetizadores a lo Mapelli.

Pero si la depresión es imaginaria, ella sirve ciertamente para comprobar la imaginación de los criollos, porque no hay duda de que es de padre y muy señor mío, y los fabricantes tienen que tallar con un estado de cosas sin meterse en honduras metafísicas y financieras. Porque lo real y evidente es que cuando un fumador se imagina que no puede comprar un tabaco se produce la rara coincidencia de que el fabricante vende un tabaco menos.

El sacrificio que se han impuesto los Torcedores, Despalilladoras y Escalilladoras sería plausible si el hambre de hoy se pudiera traducir en la hartura de mañana. Pero lo cierto, lo indudable es que cada día que perdura la huelga representa una serie de clientes en el extranjero que se **dan de baja** como fumadores de habanos y que no se vuelven a **reinscribir** nunca más.

Tabacos se manufacturan en todas partes del mundo. Si a esto añadimos que, excepción hecha de un político cubano, no hay nada más voluble que el paladar del hombre, es fácil suponer cuántos fumadores van a seguir siendo fieles a un artículo que es de lujo en una época en que el simple hecho de vivir construye algo suntuoso. Para un paladar hecho a lo malo, lo malo es lo bueno y viceversa.

A cada cliente que se pierda en el exterior corresponde un tabaquero cubano que tendrá que cambiar de oficio.

¿Podrán los obreros vencer en esta especie de guerra santa que sostienen con una obstinación suicida? No lo sabemos. Pero en caso afirmativo, si el triunfo se retarda, quizás, parodiando a un famoso guerrero en situación parecida, tengan que decir: —Con otra victoria como esta, papaga y vámonos!

¿QUE HIZO GANAR A CHOCOLATE?

Kid Chocolate ganó por no haber encontrado en el retador Dave Abad un contrario digno de su temple. El panameño se mantuvo a la defensiva en tal forma que hizo lucir en extremo monótona la pelea. Esquivando los golpes gastó el tiempo que duró el combate y una sola vez pudo conectarle el campeón un golpe sólido, cuando «se le trabaron los patines» a Abad en el round décimo tercero haciéndolo caer por entre las sogas, las mismas que usó de hamaca en los quince rounds. Con un contrario que hubiera peleado en forma distinta a como lo hizo el retador, el triunfo de nuestro Kid luciría muy otro.

Kik Chocolate

SE EDIFICARA OTRO TEATRO DE LA OPERA EN NEW YORK

NUEVA YORK, abril 10. (A. P.)—Ayer fueron presentados al departamento municipal de construcciones los planes para construir un teatro de la ópera, que costará cuatro y medio millones de pesos, en la Ciudad del Radio.

Se Espera hoy un Convenio Para la paz Chino-Nipona

La retirada gradual de las tropas japonesas se hará en 6 meses o menos

TOKIO, abril 11 (lunes) AP.—El Gobierno japonés dió hoy instrucciones a Mamoru Shigemitsu, su Ministro en China, para que acepte la última proposición de los neutrales en Shanghai, para la retirada de las tropas niponas de allí. De esta manera queda abierto el camino del armisticio con los chinos.

Shigemitsu tiene así orden de aceptar la fórmula de trasacción presentada el sábado por Sir Miles Lampson Embajador de Inglaterra en China, acerca de la segunda fase de la retirada japonesa.

En los Círculos oficiales se espera que la conferencia de paz de Shanghai termine hoy con un convenio, aunque este depende de la aceptación del plan por los chinos.

La retirada gradual de las fuerzas niponas se efectuará en seis meses o menos. El ministerio de Marina ha anunciado que las tropas de infantería de Marina enviadas a Shanghai a principios de febrero, comenzarán a volver al Japón hoy.

SIGUE EN EL MISTERIO EL SECUESTRO DEL NIÑO DE 5 MESES, EN PINA

PINAR DEL RIO, abril 10. (Por telégrafo.)

Nuevamente me constituí en la casa del niño que fués secuestrado; todas las diligencias hasta ahora han sido infructuosas para dar con el menor a pesar de que se han registrado incesantemente las cercanías de este pueblo.

Los haitianos detenidos por sospechosos se encuentran a disposición de las autoridades de Morón. Uno de ellos parece seriamente comprometido.

Corresponsal.

VEASE INFORMACION TELEGRAFICA EN LA PAGINA ONCE

MAS DE 19 MILLONES DE VOTOS LOGRO EL VIEJO MARISCAL MIENTRAS HITLER, CON APOYO NACIONALISTA, ALCANZO 13

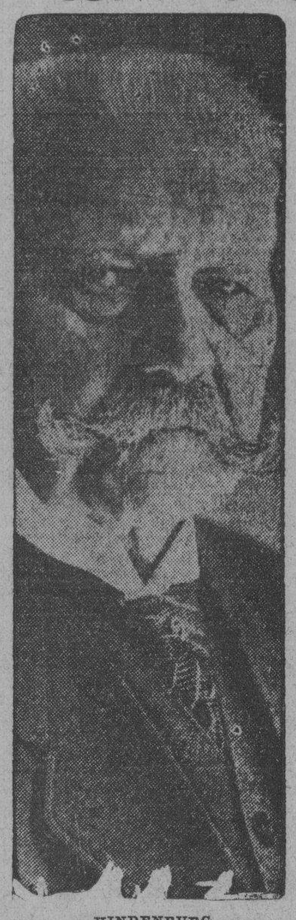

HINDENBURG

Los comunistas sólo obtuvieron 3 millones de votos. Hitler se halla satisfecho, no obstante

BERLIN, abril 10.—(AP)—Alemania agradecida decidió hoy, dándole 19 millones de votos, que el anciano y venerable mariscal Paul Von Hindenburg sea nuevamente su presidente, durante otros siete años.

Adolf Hitler, su principal adversario político, candidato del partido nacional socialista, aunque obtuvo un buen refuerzo al recibir parte de los votos nacionalistas, quedó lejos de los quince millones de sufragios que vaticinó que recibiría, pues no llegó a trece millones quinientos mil.

Ernst Thaelmann, candidato comunista, perdió francamente. Su total fué de tres millones 705 mil votos, contra los casi cinco millones que obtuvo en las primeras elecciones, las del 13 de marzo.

Los resultados finales de los comicios de hoy, aunque todavía es posible alguna modificación secundaria, cuando se tenga el cómputo total definitivo de la nación, fueron anunciados esta noche en la forma siguiente por la Agencia Wolff:

Von Hindenburg, 19.367.000.
Adolf Hitler, 13.417.000.
Ernst Thaelmann, 3.705.000.

NO PROGRESO EL FASCISMO

Que el movimiento hitlerista no ha hecho progresos, lo revela aparentemente el hecho de que, aunque su aumento de votación, con respecto al cuerpo electoral alemán, ha sido importante, pues pasó del 31.1 por ciento al 36.6 por ciento, la diferencia entre ambos totales de sufragios (el 13 de marzo y hoy) no representa la totalidad de votos del candidato nacionalista teniente coronel Teodoro Duesterberg, quien obtuvo un 6.8 en los comicios de hace cuatro semanas, habiéndose retirado de los de hoy.

La significación de la jornada de hoy es mucha, pues a pesar de que se decía que todos los elementos nacionalistas, sin candidato oficial, votarían por Hitler, resultó que Hindenburg aumentó su porcentaje de 49.6 el pasado marzo, a 55.9.

Quizá no haya en toda Alemania un hombre público más feliz por los resultados de hoy, que el ... ller Heinrich Brueming, que ... saldrá de Berlín el miércoles por la noche, para intervenir en las negociaciones, vitales para el Reich, que se celebrarán en Ginebra, y continuarlas más tarde en Lausana, con los acreedores de la nación.

La victoria de Hindenburg ha realzado mucho el prestigio político de Bruening.

COMO SE REFORZARON LOS CANDIDATOS

Un representante del Gobierno dijo esta noche que al parecer los socialistas nacionales (nazis o fascistas) han conseguido ya cuanto podían lograr de la clase media, y que todo progreso de su causa tendrá que efectuarse a expensas de los comunistas, quienes al parecer ya se están pasando a las filas de Hitler.

La ganancia de Hindenburg, de 717 mil votos, sobre su total de marzo, sólo puede haber sido obtenida en el campo de los nacionalistas, según el mismo funcionario.

Los dos millones de sufragios en que aumentó Hitler su total en las elecciones de hoy, proceden en su mayoría de los distritos en que los Cascos de Acero de Duesterberg están muy bien organizados, como Potsdam y Turingia. En opinión del Gobierno, esa mejoría no tiene carácter permanente para el fascismo, ya que muchos de esos electores votarán en los comicios parlamentarios, por los candidatos del nacionalismo, no de los socialistas nacionales, a quienes ayudaron hoy circunstancialmente en la contienda presidencial.

Resuelta la principal cuestión política alemana con la reelección de Hindenburg, el interés queda centralizado en los comicios parlamentarios de Prusia y otros Estados, el 24 de abril, y de los cuales se espera qué den una medida verdadera de la fuerza del movimiento fascista.

Hasta donde concierne al marical Hindenburg, en los círculos oficiales se cree que no prestará juramento por segunda vez, ya que la Constitución de Weimar no exige ese requisito. El Gabinete tampoco cumplirá la formalidad de presentar dimisión.

DETALLES ELECTORALES

Una serie de choques individuales y secundarios, por todo el territorio alemán, principalmente entre socialistas nacionales y comunistas, fueron la característica de la jornada comicial de hoy, que en conjunto fué muy tranquila, especialmente en Berlín, donde la policía estaba apercibida para afrontar cualesquiera distrurbios, ya que en la capital y sus suburbios votaban millones de ciudadanos.

Los agentes del orden impidieron ciertos movimientos peligrosos de los extremistas de las derechas e izquierdas, arrestando el sábado por la noche a doscientos de sus líderes u organizadores y esta mañana a veinte mas, aunque todos quedaron en libertad más tarde.

Las residencias de los socialistas nacionales fueron registradas, para ocuparse las armas que hubiera en ellas.

Los 2.585 colegios electorales de Berlín y sus distritos próximos estuvieron custodiados por la policía.

En los barrios septentrionales y nor-orientales de la capital, que son los de las clases trabajadoras, los clubs de la policía resolvieron de mala manera las reyertas tumultuarias entre fascistas y comunistas, ocurriendo algunos heridos y siendo arrestados varios de los combatientes.

En la Prusia Oriental, probablemente la región alemana en que los antagonismos políticos son más enconados, Hindenburg volvió a triunfar, por 546 mil votos contra los 493 mil de Hitler y los 105 mil de Thaelmann.

Brunswick, reducto electoral de los socialistas nacionales, dió a Hindenburg 53 mil de los 105 mil sufragios emitidos hoy. Los 52 mil restantes se los repartieron los candidatos fascita y comunista.

HITLER SATISFECHO

MUNICH, Baviera, abril 11 (lunes) (AP).—Adolf Hitler, jefe del fascismo y candidato presidencial derrotado definitivamente ayer, se dirigió hoy a todos sus partidarios para que acudan a las elecciones parlamentarias prusianas del 24 del corriente abril, y den un paso más hacia lo que él llama la «liberación de Alemania».

Hitler se mostró satisfecho por el número de votos obtenido en las elecciones presidenciales de ayer. Antes de retirarse, esta madrugada, el caudillo nazi envió a todos sus partidarios el siguiente mensaje:

«La victoria me obliga a dar las gracias a cuantos trabajaron por construir la base de nuestro triunfo. La confianza de que me han hecho objeto trece y medio millones de alemanes es la más alta recompensa por nuestra labor, pero implica al mismo tiempo la dura obligación de continuarla.

«Los socialistas nacionales no saben lo que es el descanso y no deben cejar hasta que sea alcanzado el gran objetivo de la liberación alemana. Nuestar obra comienza mañana.»

CIEN PESCADORES ELECTORES PIDEN UN TORPEDERO

BERLIN, abril 10.—AP.—Esta noche llegó a manos del Comisionado Nacional de las Elecciones un telegrama pidiendo que se enviase un torpedero alemán a la isla de Bornsholm, en el Báltico, para traer a tierra firme a cien pescadores retenidos allí por una tormenta y los cuales por ese motivo no pudieron votar, aunque querían hacerlo.

HITLER

¿QUE HIZO PERDER A DAVE ABAD?

La clase inferior de boxeador del panameño Dave Abad, comparada con la de Kid Chocolate, campeón mundial light junior, quedó confirmada en el combate que estos dos púgiles llevaron a efecto en la tarde de ayer. Resumiendo el motivo o causa de la derrota de Abad no podemos decir otra cosa. Chocolate tratando de pegar, de encontrar contrario que recibiera y devolviera, se encontró ante un jeroglífico chino; la forma de rehuir la pelea de su oponente, que se pasó los quince episodios «jugando la cabeza», el cuerpo y montado en patines, cuando no estaba meciéndose en las sogas y haciendo las más extrañas piruetas.

David Abad

NO IRA A CARACAS EL VICECONSUL DE LOS EE. UU. EN LA HABANA

WASHINGTON, abril 10 (A. P.)—Se ha dejado sin efecto la designación de Sidney G. Gest, vicecónsul de los Estados Unidos en la Habana, como tercer secretario de la Legación norteamericana en Caracas, Venezuela.

LOS SECUESTRADORES DEL HIJO DE "LINDY" TIENEN QUE HABER SIDO AMATEURS

La policía y el hampa creen que si hubiese sido una «banda organizada», las negociaciones se hubieran hecho sólo en una semana y no hubieran engañado al aviador para robarle

NORFOLK, Virginia, abril 10. AP. El problema de iniciar un nuevo procedimiento para recuperar el niño secuestrado del coronel Lindbergh, en vista del fracaso de éste al ser despojado del rescate de cincuenta mil pesos sin que le devolvieran el bebé, hizo que Jonn Hughes Curtis, uno de los tres negociadores de Norfolk, se dirigiera en aeroplano para entrevistarse con el famoso aviador.

Se dice que es posible que mister Curtis esté buscando ponerse nuevamente en contacto con los individuos que, según él, son los secuestradores, pero el reverendo DobsonPeacock no ha querido confirmar esta creencia. El tercer negociador contralmirante Burrage, retirado, está ausente de Norfolk, en misión desconocida.

Aunque afirmando que el pago de los cincuenta mil pesos a los presuntos secuestradores nada tiene que ver con sus negociaciones, los intermediarios de Norfolk convienen en que «lo ocurrido es una gran dificultad para que nuestras gestiones tengan el éxito que esperábamos.»

Antes de su partido, mister Curtis dijo que habló con el coronel Lindbergh por teléfono acerca del pago del rescate, concertando una entrevista para hoy.

Al anunciar que continuarán sus esfuerzos para recuperar al niño robado Dobson-Peacock y mister Curtis dicen que todavía tienen fe en los individuos con quienes negocian.

Los dos han manifestado que el pago del dinero del rescate a quienes se habían identificado como los secuestradores, fue una sorpresa para ellos, agregando que el coronel Lindbergh no les había informado de esta fase de sus gestiones particulares para que le sea entregado el bebé.

EL SECUESTRO ES OBRA DE «AFICIONADOS»

WASHINGTON, abril 10. (AP.)—Un alto funcionario del Gobierno dice que los detectives federales están convencidos de que el hijo de Lindbergh fué secuestrado por «aficionados», no por una banda organizada de delincuentes.

Esa creencia ha sido robustecida por los hechos que han rodeado a la aceptación del dinero del rescate sin devolver el niño.

Los agentes del departamento de Justicia y del servicio de prohibición que cooperan en la búsqueda, han informado a sus superiores que si el bebé hubiese sido robado por un grupo de secuestradores «profesionales» las negociaciones para recibir el dinero del rescate y devolver el niño habrían terminado dentro de la semana.

Algo semejante se opina en los centros secretos del hampa, habiéndolo sabido los agentes federales. Todos los incidentes en redor del timo de que acaba de ser víctima, aparentemente, el coronel Lindbergh, indican que el secuestro fué obra de «amateurs.»

Un Argumento Irrebatible

En estas columnas se publicó ayer la noticia de que un chofer trató de suicidarse, «por su mala situación económica», y que no disponiendo de un arma, lo cual acusa que no es hombre aficionado a ellas o que su miseria llega el límite de haberle impedido comprarla, apeló al procedimiento de destrozarse la cabeza contra la pared, en su domicilio.

Al mismo tiempo que esa noticia, se publicó la de que probablemente hoy discutirá la Cámara, pues figura en la orden del día de la sesión que esta tarde deberá celebrar ese Cuerpo Colegislador, la proposición de ley sobre tránsito de vehículos, que establece determinadas restricciones en cuanto a los ómnibus y automóviles colectivos, que de ser aprobadas aumentarán las ingentes dificultades con que tropiezan los choferes para ganarse la vida.

Ningún argumento más convincente puede oponerse, y conste que los hay de sobra, a la adopción de las restricciones a que aludimos, que el que ofrece el suicidio frustrado de ese chofer que no pudiendo sostener a los suyos, a pesar de su voluntad de trabajar para buscarles el plan, quiso matarse y no lo logró gracias a la oportuna intervención de su mujer y los vecinos que acudieron a auxiliarla.

Esperemos a ver si ante un hecho de esta naturaleza, que expresa no ya el estado de penuria de los choferes, sino la horrible desesperación a que puede llevar a muchos miembros del gremio, los legisladores entienden que no deben sancionar ninguna medida que en algún sentido les limite las posibilidades de ganarse el sustento.

Para la defensa social, hacen falta disposiciones reguladoras del tránsito de vehículos y que obliguen a mantener los mismos en buen estado de funcionamiento e higiene; pero atendiendo al bienestar social posible y al respeto que merece quien se busca honestamente la vida con su trabajo, no son dificultades, sino facilidades las que hay que proporcionar a los choferes y a todos los ciudadanos, para que encuentren el modo de ganarse el pan, y la desesperación no los arrestre al suicidio o al crimen.

Los Actos de hoy en Memoria de Jeannette Ryder

SE COLOCARA UNA TARJA EN EL B. DE PIEDAD. HABRA UNA PEREGRINACION AL CEMENTERIO DE COLON

MRS. JEANNETTE RYDER

Cúmplese hoy el primer aniversario del fallecimiento de Mrs. Jeannette Ryder, fundadora del Bando de Piedad.

Con tal motivo, en el edificio de dicha benéfica institución, sito en Paula número 77, será fijada, por acuerdo del Consejo Deliberativo del Distrito Central, una tarja conmemorativa que perpetuará su memoria. Además, será descubierto un busto de Mrs. Ryder que ha sido gentilmente donado por el artista señor Rolando Motroni.

A estos actos, que se efectuarán a las diez de la mañana de hoy, acudirá una representación del Alcalde Jefe del Distrito Central, así como también otros miembros de dicho Consejo y numerosas personalidades.

A las cuatro y media de la tarde, la Junta Directiva del Banco de Piedad, los niños asilados y el pueblo, acudirán en peregrinación al Cementerio, a depositar una corona en la humilde tumba donde reposan los restos de Mrs. Ryder.

Mucho se ha dicho, y quizás sea poco, de la labor desarrollada en su fundación por Mrs. Ryder, a través de treinta y tres años de constantes desvelos, de ardua lucha moral y material.

Treinta y tres años consecutivos entregados a la protección de niños abandonados y animales indefensos, en el transcurso de los cuales la filantrópica dama norteamericana dejó su caudal y sus energías.

Los distintos actos dispuestos para hoy, para honrar su memoria, indican bien a las claras que, conforme a lo debido, la labor de Mrs. Ryder no ha pasado inadvertido al país, comenzando por las esferas oficiales.

Años tras años, se seguirá registrando la peregrinación de los habaneros a la Necrópolis de Colón, para recordar en la luctuosa fecha a la que dió todo cuanto poseía para salvaguardar a los niños necesitados de protección, y a los que no podían reclamar ni solicitar nada para sí.

Entre el contingente que acuda hoy ante la tumba de Mrs. Ryder se contarán a los asilados que conocieron de su bondad inagotable y de su tesón en pro de la obra altruista. Y en sus corazones vibrará un magno homenaje...

Tiene el Bando de Piedad quienes continúen la obra de la ilustre extinta. La semilla cayó en el surco. Y fructífera, bien a las claras está, para bien de nuestro país

El Alcalde Jefe del Distrito Central, señor José Izquierdo, ha dirigido una alocución al pueblo de la Habana, para que haga acto de presencia en los actos de hoy en conmemoración de Mrs. Ryder.

En dicha comunicación, la autoridad distrital significa que la fundadora del Bando de Piedad simboliza en la vida de esta capital el ejercicio acendrado, devoto, de la caridad en todas sus formas. Que en sus empeños de dulzura, en su ministerio de fraternidad, hay algo más que un signo generoso.

«Amparando todas las debilidades y todas las desventuras—dice—rehaciendo las vidas truncas, señalando siempre rutas hacia el bien, hizo, sin énfasis, una obra magnífica y poderosa de apostolado social.

En la Sesión Secreta de Esta Tarde en la Cámara los Liberales y Populares Ratificarán su Cohesión y los Conservadores Oficiales su Unión con la Mayoría

Expresarán su identificación con el Gobierno. Se facilitará a la minoría su labor fiscalizadora. Ya nadie piensa en el propósito de disolver el grupo conservador de la minoría

La reanudación en modo inmediato, de las tareas puramente legislativas depende con mucho—no sería aventurado decir que toda ella—del éxito, favorable o adverso de la sesión secreta que esta tarde, después de las tres, celebrarán con las salvedades de rigor los señores representantes.

Mas he aquí que no falta un detalle; todo está preparado, como se dice en las vísperas de los grandes festejos. Todo está preparado para que la asamblea de hoy—si es que al cabo tiene lugar en el hemiciclo—ofrezca el apetecido fruto: brillante, optimista y sabroso fruto cual es, sin duda, el de la armonización de los intereses hasta ahora un tanto opuestos entre las mayorías definitivas, aplastantes de la Cámara y la respetable minoría fiscalizadora.

No son ignorados los caminos por donde aquellos y éstos han de arribar a la meta de las comunes aspiraciones, ni son desconocidos los métodos que deberán emplearse en el momento oportuno, ni están tampoco inadvertidos de la clara y perspicaz inteligencia de los congresistas las fórmulas para lograr las debidas conciliaciones.

Por todo lo que a la hora precisa, cuando las soluciones aparezcan al final de los debates, nadie tendrá empeño en mostrarse sorprendido por temor a que los compañeros le digan «Será su S. S. la única persona que no sabía como iba a terminar el proceso; puesto que solo patrióticamente debe terminar»

Y patrióticamente, asentadas sobre bases patrióticas, será el convenio.

Por su parte las minorías limarán sus exigencias hasta dejarlas tan suaves como sea posible.

Y por lo que a las mayorías se refiere, prontas a colaborar en la solución del problema planteado, dispuestas a toda coadyuvación que renueve la vida parlamentaria, ofrecerán a los oposicionistas las necesarias amplitudes y aquiescencias para que desenvuelvan su programa de fiscalización, aún en la forma más rispida.

Previamente a echar las bases para la patriótica solución, aquellos miembros de la mayoría que intervinieron en la sesión del quince de febrero ratificarán con plenitud de conciencia todos sus actos afirmativos de la discutida asamblea.

Con ello quieren demostrar a la minoría que liberales, populares y conservadores cooperativistas, forman un bloque poderoso y decisivo, íntimamente persuadido de su fuerza incontrastable y dispuesto a reafirmar en todo momento su gubernamentalismo.

En la sesión de hoy—para la que se espera un «quorum» nutridísimo—se evidenciarán los siguientes hechos: Disciplina de la Mayoría liberal Popular. Cohesión de liberales populares y conservadores cooperativistas. Conciencia de la responsabilidad de la Mayoría. Identificación con el Gobierno.

Y por lo demás su deseo en facilitar a la minoría su labor de oposición parlamentaria.

Esta que ya conoce el deseo de las mayorías, se estrechará para hacer un frente único.

La disolución del Comité Parlamentario que ha formado la izquierda conservadora, se detuvo a tiempo y ahora, lejos de verificarse, resulta un propósito en que nadie piensa ya. El Comité seguirá como hasta aquí.

UNA CHALANA PASADA POR OJO POR EL VAPOR CUBANO JULIAN ALONSO

Ocurrió en Stgo. de Cuba. Un tripulante fué devorado por los tiburones

S. DE CUBA, abril 10, (por telégrafo). — En los momentos en que entraba a este puerto, por el canal, el vapor Julián Alonso, alcanzó a la chalana tripulada por los jóvenes José Manuel Berroa de 17 años, vecino de San Germán, y Emilio Alvarez, que andaban de pesquería frente a Punta Gorda.

La chalana fué pasada por ojo, quedando destrozada totalmente.

Los jóvenes cayeron al agua con motivo de la colisión, siendo auxiliados desde el vapor Julián Alonso que les tiró algunos salvavidas.

No fué logrado salvar, sin embargo, al joven Berroa, creyéndose haya sido comido por los tiburones.

A la hora en que telegrafiamos no obstante los esfuerzos realizados no ha podido ser rescatado el cadáver del joven infortunado.

Según los informes obtenidos los jóvenes que tripulaban la chalana trataron de cruzar por delante del citado vapor de la Cía. Naviera, por lo que fué alcanzada la chalana.

Matías Vega,
Corresponsal.

INFORMACION POLITICA EN PAGINA ONCE

Por la Cantidad de $4.20

IMPORTE de una suscripción trimestral obtiene Vd. el derecho a participar

en doce sorteos...!

de amortización durante **DOCE** semanas consecutivas.

Todos los domingos tendrá Vd. la renovada oportunidad de convertirse en propietario de un Chalet, de acuerdo con las bases del PLAN de **«La Unión Mutualista** de Suscriptores del **DIARIO DE LA MARINA».**

SOLICITE su inscripción directamente por los teléfonos:

M-7911 - A-3785

o utilice los servicios del Agente del **DIARIO** en su localidad.

Los Bonos de **LA UNION MUTUALISTA** constituyen un verdadero certificado de ahorros plenamente garantizados.

ONCE TRIPULANTES DEL VAPOR FRANCES «ROUZIC» HUNDIDO, FUERON SALVADOS

PARIS, abril 10. (AP).—El Ministerio de Defensa anunció hoy que varios barcos ingleses y franceses han recogido en el Atlántico a once de los 29 tripulantes del vapor francés «Rouzic», hundido la semana pasada.

El destroyer «Lion» recibió orden de dirigirse al lugar en que naufragó el «Rouzic».

Sintonice la Estación C M W.
Desde hoy se trasmite EL DIARIO HABLADO
A las 7 y 30 a. m., 1 p. m. y 6 p. m.

EL JEFE DEL ESTADO SE INTERESA POR RESOLVER EL CONFLICTO TABAQUERO

Hoy se entrevistarán con él los presidentes de la Unión de Fabricantes y de la Sociedad de Torcedores. La intervención de los almacenistas y cosecheros precipita esta solución

Ayer dimos cuenta de la visita de una comisión de la Asociación de Almacenistas y Cosecheros de Tabaco en Rama, a los representantes de los Gremios obreros de la Industria, que forman el Comité Circunstancial de la Industria, con el fin de ofrecer en lo que les fuera dable sus servicios para un acercamiento entre los obreros y los fabricantes de tabacos.

Componían la comisión los señores: Manuel A. Suárez, Ex-Senador de la República; Fernando Lobeto; Liberdo Pérez y Pastor Sánchez, los que oyeron los razonamientos expuestos por los obreros, reiterando a éstos sus mejores deseos de poder ser útiles para llegar a una solución.

ACTUARA EL JEFE DEL ESTADO

Anoche nos enteramos que en la mañana de hoy invitados por el Jefe del Estado, acudirán a entrevistarse con él, el Presidente de la Unión de Fabricantes y el Presidente de la Federación Nacional de Torcedores.

La noticia de esta entrevista, a pesar de la reserva que sobre la misma se guardaba, circuló ayer entre los obreros y hoy se hallan pendientes del resultado de la misma, pues dado los informes que del conflicto ha de tener el General Machado y las razones que le expondrán el representante de los patronos y el de los obreros respectivamente, se considera muy importante que el Jefe del Estado medie en el conflicto.

LA LEGION AMERICANA SE REUNIRA EL AÑO 1933 EN LA HABANA

MIAMI, Florida, abril 10 (A. P.)—El departamento de la Florida de la Legión Americana celebró ayer en ésta su convención anual, acordando que la correspondiente al año próximo se efectúe en la capital de Cuba.

M.E.C.D. 2016

EL DEFENSOR DE MACHADO Y DE GARRIGA DIRA QUE NO SE HA COMPROBADO QUE ESTOS HAYAN DELINQUIDO

Nuestra Actual Depresión

(Por Carlos Felipe de Armenteros)

I

LOS POSTULADOS

Vivimos los cubanos en una postura fatalista frente a las dramaticas circunstancias en que se está debatiendo el país y en las que se consumen las ultimas energias de nuestra vitalidad nacional y se socavan los cimientos de nuestra frágil estructura politica. Vivimos los cubanos en la falsa concepción de que los gravísimos males que azotan a Cuba, son la consecuencia de un fenómeno de orden natural, contra los que nada pueden los esfuerzos de los hombres, y que nuestra economía herida medularmente por los miserables precios del azúcar y afectada por la repercusión de la depresión mundial, no es suceptible de otra solución y remedio que las que pueden producirse en el orden de los factores señalados y para los cuales niuestro esfuerzos propios no tienen eficacia, como ha quedado demostrado afirman los que así piensan, con el fracaso (siempre esperado) del Plan estabilizador del azúcar en cuanto al levantamiento de la principal fuente de riqueza nacional y como menos aún podrían tener éxito frente al problema de la depresión económica mundial, como es fácil de comprender con el simple anuncio de la cuestión. Postura la descrita a todas luces perudicial, porque aparte de que denota un enfoque vicioso del problema, crea en el pueblo cubano un complejo de inferioridad que paraliza toda iniciativa y anula cualquier acción ante el convencimiento de la imposibilidad de vencer dificultades que provienen de un orden superior e inabordable. Cierto es que el crítico proceso porque atraviesa nuestro país asume los más agudos caracteres tanto por la complejidad de los fenómenos que en el mismo intervienen como por la intensidad de sus manifestaciones. Pero no es menos cierto que si las coyunturas decisivas de su existencia, los pueblos y los individuos no reaccionan al tono de su necesidad, no tienen derecho a subsistir. Es incontrovertible también que la crisis cubana asume caracteres excepcionales ante la conjunta perturbación de la vida política y de la vida económica, dado que la estabilidad en el orden institucional, es la base primordial de una sana economía. Pero frente al proceso cuya penuria nada expresa mejor que los cotidianos espectáculos de dolor y miseria que todos presenciamos, cabe repetir nuestra afirmación de que el mismo es suceptible en su totalidad de una ordenación y control que acelere su evolución y precipite su fin. Que nuestra crisis es suceptible de una normación como todos los fenómenos que se contraen a la vida de las sociedades. Que nuestra crisis cualquiera que sean sus planos, está requerida de una acción sistematizada que llegue a sus esencias. Que nuestra crisis aún en el aspecto económico no es un fenómeno natural, pues si en ella intervienen factores de esa clase, no es menos cierto que otros los más, están sometidos al gobierno de los hombres y no a las leyes de la naturaleza que son las únicas que hasta ahora en su totalidad no pueden ser sujetadas a un régimen. Que en frente de nuestra crisis en fin, es indispensable abandonar la postura fatalista en que en Cuba parecen colocados gobernantes y gobernados, pueblo e individuos, y dejando de remitir a la depresión mundial la causa de nuestros males, organizar una acción autóctona, que los alivie y remedie y ponga rápido fin al menos urgente lenitivo al dramático proceso en que los cubanos vamos dejando a girones, bienes, riquezas, anhelos y hasta el sentimiento de la Patria, que para muchos se oscurece ante el espectáculo de dolor y miseria que la misma como única realidad brinda a sus propios hijos.

La modalidad politica de la crisis cubana no permite comentarios. Careciendo de la posibilidad de formular las posiciones absolutas que su consideración exige, preferimos referirnos tan sólo a sus consecuencias directa sobre la modalidad económica. La forzada tutela del orden público, la paralización de actividades vitales para el normal desenvolvimiento de una colectividad y la perspectivas no descontables de mayores anormalidades hacen naturalmente timida y limitada toda actividad de orden económico. Además y muy principalmente el Estado cubano ha quedado virtualmente reducido en estos ultimos tiempos al ejercicio de una función de policía; es decir cuando más urgente y necesaria era la intervención del Poder público, porque todo proceso crítico implica un agudizamiento en el choque de los intereses sociales y una motivación más imperiosa y directa de su normación y disciplina, el Estado Cubano se ve obligado a concentrar sus esfuerzos en la defensa de la maquinaria gubernamental. Es cierto que el Estado entre nosotros nunca ha constituido un organismo articulador de la vida nacional. Ha sido más bien un parásito inmenso adherido a la estructura económico-social, unas veces perturbador otras indoiferente, pero nunca un factor directriz o propulsor. Su anemia y raquitismo como órgano centrífugo y centripeto de la actividad social, proviene de la endeblez de sus fundamentos económicos y del marcado carácter oligárquico de sus principales instituciones. El Estado cubano nunca ha sido árbitro de la vida económica nacional, antes al contrario se ha visto siempre presionado por ella. El Estado cubano como afirma con certera frase, Raúl Maestri, es un «Estado interdicto.. Tara gravisima que el Estado republicano ha heredado por otra parte del Estado colonial, como la mera observación de los hechos económicos anteriores al 95 permiten comprobar. Este fenómeno apuntado no es sin embargo propio y exclusivo de nuestro medio. Es un fenómeno de carácter universal, planteado en cada caso con diferentes grados de agudeza. El Estado en la sociedad moderna ha sido desbordado por la fuerza económica. El capitalismo esencialmente internacional ha creado una red tan extensa y tupida de intereses con tentáculos tan fuertes y radio de acción tan ilimitado, que el Estado organismo esencialmente de índole nacional y por tanto geográficamente imitado se encuentra impotente para imponer normas coactivas a los intereses de aquel. El Estado nacional es virtualmente prisionero de las fuerzas económicas; y como las motivaciones más intensas del hombre de hoy, son sin duda las de índole económica, queda sustraida al Poder público lda facultad de norma los inteeses más esenciales de la sociedad presente. Agrava aun el estado de intedicción del Estado moderno, la integración fundamentalmente oligárquica de sus organismos rectores. La clase política y la burocrática que son el anverso y reverso de la medalla, han hecho del organismo estatal un medio privilegiado de protección y defensa de sus propios intereses, con abandono creciente de los demás. Estos dos aspectos del fenómeno crítico del Estado, son los que principalmente determinan su debilitamiento y descrédito y dado lugar a un intenso movimiento ideológico y político tendiente a devolver al Estado su fuerza y primacía como órgano rector y articulador del agregado social, que ha azucarera en el más vivo ejemplo del inserto) y un instrumento de exclusitenido su consagración positiva en el Estado comunista de Rusia y en el Estado fascista de Italia. Ambos aspectos otiene hipertrofiado desarroll aquí en Cuba, donde el Estado es un juguete de las fuerzas económicas extrañas (el proceso de las industria va protección para las oligarquias políticas y burocráticas. Por todo ello es por lo que afirmamos que la solución de la modalidad política de la crisis cubana tiene que entrañar un cambio medular en la estructuración y posición del Estado Cubano, que tiendo a su robustecimiento y que haga del mismo un poder capaz de normar la vida nacional en todos sus asipectos y muy principalmente el orden económico, para cuyo efecto es necesario dotar al Estado cubano de órganos capaces de dirigir y regular los procesos de la economía Transformación del Estado que puede operarse por vias legales o extralegales, pero que es fatalmente necesaria para levantar sobre la base de un Estado fuerte y capaz los cimientos de una verdadera estructura de niación independiente.

(Continuará.)

En Camajuaní Están Desbordadas las Fosas Negras y Abundan los Mosquitos por Falta de Higiene

Se han hecho varias denuncias a la Secretaría de Sanidad. Se afirma que el Jefe local tiene completamente abandonados los servicios. Informe sobre la regulación de bebidas alcohólicas

El Secretario de Sanidad y Beneficencia ha comisionado al Letrado Consultor del Departamento, doctor Luis A. Muñoz para que le informe acerca de las leyes sanitarias vigentes en cuanto a las bebidas alcoholicas se refiere o mejor dicho, en cuanto a alcoholes medicinales en los buques de carga y pasajeros.

Obedece la anterior petición a una hecha por el Sub-Secretario de Hacienda a ruegos del de Estado.

PETICIONES DE CARGOS

El doctor Juan Antonio Vázquez Bello, Gobernador de Santa Clara, en carta dirigida al señor Presidente de la República se interesa por el doctor R. González y el señor Alberto Villamil para cubrir plazas vacantes de profesores en la Escuela San Lorenzo de Cienfuegos.

Igualmente varias personalidades de la Perla del Sur han pedido al Ejecutivo el nombramiento del Ingeniero señor Lafuerte para un cargo de Profesor en la propia escuela

De ambos escritos ha tenido conocimiento la Secretaría de Sanidad a cuyo cargo está el mencionado plantel de educación.

ABANDONO SANITARIO

En nuestra edición de ayer dimos cuenta del peligro que corrian los vecinos de ciertas calles de Camajuaní al encontrarse desbordadas las fosas negras de las casas existiendo por tal motivo gran cantidad de mosquitos.

En la Secretaria de Sanidad se ha recibido otra denuncia firmada, ésta por el señor Antonio Coronado vecino del Término dando cuenta del completo estado de abandono sanitario en que el Jefe Local tiene al pueblo resultando un milagro no haya una grave epidemia.

Con todos estos antecedentes posiblemente se designe un investigador y de confirmarse lo expuesto en las denuncias se procederá a instruir expediente administrativo.

Otro Reglamento Para Uniformes en el Ejército

Se presentará esta semana al Presidente de la República. Se podrán soltar las palomas

Tras minuciosa revisión efectuada por el Jefe de Estado Mayor del Ejército y por el Brigadier Lores, Jefe del Departamento de Dirección del mismo personalmente, en la semana que comienza hoy se presentará a la aprobación del Presidente de la República el nuevo Reglamento de Uniformes para el Ejército, 1932 e inmediatamente se publicará en la Gaceta Oficial y en un folleto impreso en los talleres de Ejército. El Reglamento condensa todas las modificaciones sufridas por el de igual clase publicado en 1927, hasta hoy.

PARA SARGENTO DE AVIACION

Se ha hecho saber por el Estado Mayor que se ha prorrogado hasta el 30 del presente abril el plazo para aceptar solicitudes para optar a una plaza de Sargento de Segunda, mecánico de Primera del Cuerpo de Aviación.

Cualquier Oficina del Estado Mayor facilitará a los interesados los datos sobre los exámenes.

CONCURSO Y SUELTAS DE PALOMAS

Al Coronel Federico Rasco Ruiz, M. M., Comandante Militar de la Provincia de la Habana y a todos los mandos de interior se ha comunicado que el Estado Mayor nada tiene que objetar a que la Sociedad Colombófila de la Habana, celebre concurso y sueltas de palomas extranjeras, con viajes al interior, desde mañana lunes 11 hasta el 7 de agosto próximo.

Una Joven Trató de Suicidarse en un Cabaret

Después de entrevistarse con su prometido ingirió pastillas tóxicas. Robo en el Vedado

El agente especial de Gobernación Julio Leblanc, condujo anoche al primer centro de socorro a la joven Margarita Rodríguez Rodríguez, natural de la Habana, de 20 años de edad y vecina de Amargura 32, la que fué asistida de síntomas graves de intoxicación, por ingestión de sustancia tóxica.

La joven Margarita Rodríguez manifestó a la Policía que anoche se dirigió al cabaret «Edén Concert», situado en Zulueta 28, con el propósito de ver a su prometido, Eduardo Guipúzcoa Robert, vecino de Villegas 110.

Después de hablar con él se dirigió al cuarto de señoras, donde ingirió varias pastillas de permanganato, con el ánimo de privarse de la vida.

Eduardo Guipúzcoa refirió que encontrándose en dicho establecimiento, conversando con unas amigas, se le presentó su prometida, la que después de hablar con él sobre cierto asunto sobre sus relaciones, se marchó, enterándose poco después que se había intoxicado en los departamentos de señoras.

Estima que su novia tomó esa resolución, con motivo de estar celosa.

ROBO EN EL VEDADO

José Justo Martínez, vecino de 11 entre Baños y F, dió cuenta a la policía que de su domicilio le habían robado prendas de oro y brillantes por valor de 800 pesos. Para cometer el hecho los ladrones tuvieron necesidad de violentar las puertas y varios escaparates, con una trincha que dejaron abandonada sobre una mesa.

Lesionado en un Choque de Autos un Alcalde, Ayer

También quedaron heridos otros pasajeros. Los choferes fueron detenidos, por ser responsables

A la entrada del pueblo de Arroyo Apolo, tuvo lugar un violento choque la madrugada anterior entre los autos 10297 que conducía en dirección a Güira de Melena el chofer Oswaldo González y el 34749, que guiaba en dirección contraria Gregorio Katenkuch, vecino de Serafines número 22.

En el accidente resultaron lesionados los pasajeros del 10297, nombrados Félix Rodríguez Milian, que recibió lesiones de carácter grave, Lorenzo Falcón Acevedo, Alcalde de Güira de Melena, que presentaba lesiones menos grave; doctor Juan Loredo Bernal, de lesiones leves y Gilberto Hedesa, todos vecinos de Güira de Melena, que fueron asistidos de primera intención por el doctor Dardet, en el centro de socorro de Arroyo Apolo. También recibió lesiones leves el chofer González, vecino también del expresado pueblo.

EL SUCESO

Manifestaron los lesionados, que el hecho se debió al ser encandilado el chofer que conducía la máquina en que ellos viajaban por los reflectores del otro vehiculo cuando ambas máquinas de frente se encontraron en el lugar del hecho. Debido a ello la máquina después de rozar ligeramente con la otra fué a estrellarse contra un árbol de la carretera. Afirmaron que el hecho a su juicio era casual.

También prestaron declaración los pasajeros del auto 34742, Roberto Nogales Domínguez, vecino de 6 entre A y B, en el Vedado, Julio Vicente Alfonso, de 15 número 456 y Claudio García Mora, domiciliado en Carlos III número 207.

Manifestaron que regresaban de una fiesta que había tenido lugar en el pueblo de General Machado, sin que pudieran precisar los detalles del suceso por venir todos durmiendo dentro de la máquina, siendo despertados bruscamente cuando se suscitó el hecho.

En vista de las manifestaciones de los testigos, el Juez de Guardia diurno doctor Valle Moré, decretó la libertad de ambos choferes.

BASARA SUS ALEGATOS EN EL INFORME PERICIAL Y DECLARACION DE TESTIGOS

Nadie vió al autor del primer disparo, mortal por necesidad, pero los forenses se inclinan a pensar que fué hecho por la misma mano que disparó los demás proyectiles. Otro argumento

El último que hablará en el juicio oral del proceso por la muerte de Zayas Bazán que resolverá esta semana la Sala Primera de lo Criminal de esta Audiencia, será el doctor Enrique Roig, defensor de Carlos Machado Abreu y de Julio Sergio Garriga. Y lo hará, consumiendo probablemente más de dos sesiones, para mantener la inocencia de sus patrocinados para quienes pedirá la absolución por no haber, a su juicio, cometido delito alguno. Dirá, especialmente, que los actos de Machado, de acuerdo con la prueba testifical practicada, ni siquiera constituyen delito de encubrimiento de asesinato y en cuanto a Garriga, que no se limitó el chauffeur del senador Modesto Maidique más que a obedecer las órdenes de su jefe conduciendo el auto a donde se le ordenó.

LOS ANTECEDENTES DE MACHADO

En el informe del doctor Recio, acusador particular, se harán resaltar los antecedentes penales y morales de Machado, como sujeto consagrado al matonismo y a la inmoralidad, que ha sido ejecutoriamente condenado en procesos por lesiones, y en causas por riñas y portación de armas sin licencia. El doctor Roig refutará esa base del acusador, manteniendo el que no es de apreciarse esos antecedentes para estimar que, forzosamente, Machado tomó participación directa en los hechos, máxime cuando a partir del año 1926 no se le conocen otros antecedentes que la consagración a la lucha política en la zona de Cienfuegos en la que significados elementos liberales del término le otorgaron su confianza como hombre serio y honrado.

POR QUE MACHADO NO DELINQUIO

El doctor Roig descansará su tesis de la inocencia de Machado en lo que Marcelina Reyes, Julio Montesinos y el menor Mario Vigian dijeron al Tribunal y ratificaron en la inspección ocular, así como también Onofre Sales y Mario Pruneda, estos dos últimos difiriendo de su compañero Aurelio Llanes que ratificó en dicha diligencia que vio a un hombre disparando de detrás del pino de la sección de parque donde se desárrolló la tragedia. Esos testigos están contestes en afirmar que a nadie vieron detrás del pino y Montesinos, especialmente, que pudo ver todos los movimientos de Machado, junto a la máquina de Maidique, fuera del parque, mientras se atacaba a tiros a Zayas Bazán; además, que la declaración de Llanes, que hará válida el acusador doctor Recio, en nada pesa frente a la de los demás testigos referidos, mucho más cuando cree demostrado que Maidique cambió de posición mientras disparaba contra su antagonista y al disparar de una de ellas, perpendicular al pino grande distante, en otra sección del parque, pudo haber producido el impacto hallado en él, así como el del contén de la acera, caso de demostrarse que el último sea, efectivamente, tal

Otra declaración que será motivo de estudio por el doctor Roig y aun por el doctor Recio, será la declaración de Ramón Garcia Petei ro; el defensor sostendrá que este testigo vió perfectamente que el hombre que tenía a su derecha, Maidique, en el parque, era sólo el que disparaba, mientras el de su izquierda, Machado, junto a la máquina, se mantenía con los brazos caídos, sin arma alguna.

UNA MISMA ARMA Y UNA MISMA MANO

Y también el doctor Roig se basará en las pruebas periciales médico-forenses—la autopsia hecha por los doctores Barreras y Barroso—que afirmaron que las heridas producidas a Zayas Bazán fueron hechas por los disparos producidos por una misma arma y una misma persona y la de los técnicos en balística Hiribarne y Bello, que estima favorables para su patrocinado, máxime cuando no se ha comprobado que estuviera detrás del pino en cuestión.

QUIEN HIZO EL PRIMER DISPARO?

Nadie vió, en puridad, quién hizo el primer disparo, el mortal, en el vientre, que ocasionó la paraplegia que puso fuera de combate a Zayas Bazán, pero, de acuerdo con los doctor Barreras y Barroso hay que atenerse a que fué hecho por el mismo que hizo los demás, por lo que no existe más que un matador y ése—alegará el doctor Roig—puede ser otro cualquiera, menos su defendido Machado.

En cuanto al encubrimiento de que se acusa a Garriga, el doctor Roig cree demostrar que ningún acto anterior, en y posterior a la tragedia, como ya hemos dicho, puede calificarse de tal, por lo que no puede ser condenado, sobre todo, si se tiene en cuenta que el chauffeur de Maidique no es más que un asalariado que estaba en la obligación de obedecer las órdenes de su jefe.

Atentaron Ayer Contra su Vida Dos Jovencitas

Una se envenenó y la otra se dió fuego. Un niño de 5 años fué arrollado. Robo de $500

En el Centro de Socorro de Mantilla fué asistida, de graves síntomas de envenenamiento, Delia Pereira Carbonell, de veinte años de edad y vecina de Libertad sin número, en el Reparto Las Tunas, que se produjo con ánimo de privarse de la vida, por estar aburrida.

ROBO DE PRENDAS

A la policía denunció Pedro Pablo Smith Hevia, vecino del edificio Maine, situado en 13 número 6, que del departamento número 5 que ocupa en el tercer piso de la expresada casa le habían robado prendas que apreciaba en la cantidad de quinientos pesos. Los ladrones violentaron la puerta que sirve de entrada al mismo.

MENOR ARROLLADO

El menor Angel Blanco García de cinco años de edad y vecino de Oficios, 2, sufrió graves lesiones diseminadas por el cuerpo al ser arrollado cuando transitaba por Oficios entre Jústiz y Muralla por el auto que conducía José María Armenteros Casanova, vecino de Zequeira 13, estimándose el hecho casual.

QUEMADURAS GRAVES

Nieves Diques Miján, de veintitrés años de edad y vecina de 19 número 7, en el Reparto Batista, fue asistida en el Centro de Socorro de Jesús del Monte, de graves quemaduras diseminadas por el cuerpo. Declaró que se las había ocasionado casualmente al incendiársele el alcohol con el cual se friccionaba el cuerpo

UNA CAIDA

En el Hospital Municipal fué asistida la señora Eusebia Lafuente Gravin viuda de Párraga, de 78 años, vecina de San Lázaro 176, de la fractura de la muñeca derecha, que sufrió al caerse de la escalera de su casa.

Aspecto gráfico del banquete ofrecido ayer en la Escuela Primaria Superior de Batabanó al Secretario de Instrucción Pública, con motivo de haber inaugurado dicho funcionario el gabinete dental con que ha sido dotado aquel centro docente. En la foto aparecen, además del doctor Céspedes, el doctor Juan de Dios Romero, Subsecretario de Instrucción Pública, el doctor Arquímedes Recio, donante del material para el gabinete dental, el doctor Pedro Hernández Massi, Superintendente de Escuelas de la Provincia de la Habana, el señor Esplugas, Inspector Técnico de la Secretaría y otros funcionarios escolares que asistieron al acto allí celebrado.

SERAN REPATRIADOS LOS CIUDADANOS FRANCESES DE LA GUADALUPE Y MARTINICA

La Legación de la República Francesa en Cuba nos ha enviado la siguiente nota:

«La Legación de Francia en la Habana hace saber a los ciudadanos franceses originarios de la Martinica y Guadalupe que se encuentren en precaria situación económica; que pesen los que deseen ser repatriados, por esta Legación a la mayor brevedad posible.

Se ruega traigan consigo todos los documentos que posean».

Sintonice la Estación

C M W.

Desde hoy se trasmite

EL DIARIO HABLADO

A las 7 y 30 a. m.,

1 p. m. y 6 p. m.

Un Policía de O. Públicas Agredido Por 3 Individuos

Todos fueron libertados. Una señora denuncia que robaron de su casa un aparato eléctrico

Evaristo Ibarra Valle y Gabriel Caridad Menéndez, vigilantes de Obras Públicas, auxiliados del vigilante 443 D. Martínez, arrestaron y condujeron a la Tercera Estación de Policía a Luciano Lovel Rodríguez, vecino de Labra, 15; Juan García O-Farrill (a) «Bombita», de Salud 75 y a Fernando Rivero Díaz (a) «El Güinero», domiciliado en Blanco 35, siendo acusados por los vigilantes de Obras Públicas de haberles hecho agresión y varios disparos al tratar de arrestarlos por formar fuerte escándalo en la esquina de Prado y Animas, logrando fugarse dos individuos conocidos por los alias de «Cuchara» y «El Coronel». Lovel resultó lesionado levemente.

Todos fueron puestos en libertad por el Juzgado.

ACUSADO DE HURTO

En la Décimatercera Estación denunció la señora María Martí y Roidoff vecina de Plácido 30, que es propietaria de la casa de tres plantas situada en Morell número 99, Loma de Chaple, contratando para que se la limpiara y arreglara a un individuo nombrado Gregorio Armenteros, a quien conoció en el domicilio de la doctora Esperanza Rodríguez Casal, abonando distintas sumas por adelantado. Ayer, al personarse en su propiedad pudo advertir la falta de un motor de agua que estima en 60 pesos, el cual fué ocupado con posterioridad en el rastro «Víbora», situado en 10 de Octubre 486, cuyo dueño Eduardo Leonet declaró a la policía que lo había adquirido del acusado Armenteros, ignorando que fuera de mala procedencia, pues conocía a dicho individuo como un hombre honrado.

La policía trata de localizar el paradero del acusado para proceder a su arresto.

Se Comienza la Carretera de Habana a Regla

El pueblo de Regla estuvo ayer sin agua por deficiencia de la compañía del acueducto local

REGLA, abril 10.—DIARIO, Habana.

Ya han comenzado las labores de medidas etc. para la construcción de la nueva carretera que unirá a Regla con la Habana.

Ello se debe a las gestiones que ha hecho ante la Cámara de Representantes y el Presidente de la República, nuestro ex alcalde modelo y hoy representante doctor Antonio Bosch y Martínez.

La nueva carretera será—según se nos informa—de la misma forma y construcción de la Carretera Central.

Altamente satisfecho se encuentra el pueblo de Regla, de este nuevo éxito del doctor Antonio Boch, pues dicha carretera viene a llenar una muy importante necesidad.

ESTUVO AYER SIN AGUA EL PUEBLO DE REGLA

Desde las doce del día, y sin previo aviso, la Compañía del Acueducto ha tenido sin agua a todo el pueblo de Regla.

Numerosas son las protestas que ha originado este hecho, especialmente en el comercio, que ha sufrido en el día de ayer—domingo—grandes trastornos en sus negocios.

La falta de agua en Regla, aumenta por día, en contra de las promesas del mejoramiento del servicio, ofrecido por la Compañía.

LOS OMNIBUS «REGLA-HABANA» CORREN DEMASIADO

Numerosas son las protestas que hasta nosotros llegan relacionadas con la excesiva velocidad que imprimen los choferes de los ómnibus «Regla-Habana» desde la calle de Martí y Céspedes hasta Martí y Perdomo, lugar donde tiene que marcar hora.

En todo ese trayecto se hace poco menos que imposible el poder detener la marcha de esos ómnibus, a menos que el que tal haga, se exponga a ser arrollado.

Nosotros entendemos que el público que es el que sostiene la empresa «Regla-Habana» merece un poco más de respeto, así como los vecinos, quienes tienen que soportar el ecesivo toque de «claoxn» y ruidos innecesarios producidos por las aceleraciones de los motores de esos ómnibus.

Pérez. Corresponsal.

UN BAÑISTA SUFRIO UN GRAVE ACCIDENTE AYER

GUANABACOA, abril 10. DIARIO, Habana.

En la casa de socorro asistió el doctor García Mon a Ramón Martínez, de Cristo 44, en la Habana, que fué extraído del agua en la playa de Cojímar donde se bañaba, por Miguel Ramón y Roberto Alvariño, cuando estaba a punto de ahogarse

Fué víctima Martínez de una congestión y su estado es grave.

—Hoy se le practicó la autopsia al cadáver de Wolter Rockson, de nacionalidad alemana que fué encontrado muerto como consecuencia de una conmoción cerebral en los almacenes de la refinería de petróleo.

Corresponsal.

DECLARACIONES DEL SR. J. COSIO; PRESIDENTE DE LA ALIANZA TABACALELRA

Dice que no es correcta la actitud empleada con las obreras anilladoras que no han estado conformes con el acuerdo de la asamblea nacional. — Manifiesta que es necesario depurar

LAMENTA LA FORMA EN QUE EL ORGANO DE LOS TORCEDORES TRATA DEL PROBLEMA INTERNO, O DISPARIDAD DE CRITERIO EN LA ACTITUD DE LAS ANILLADORAS

El presidente de la «Alianza Tabacalera, señor Cosío, a quien visitamos en la oficina de la Alianza, nos rogó la publicación de las declaraciones que insertamos a continuación:

Dice el señor Cosío: Cuando en nuestras primeras declaraciones, dadas a la publicidad, decíamos que los trabajadores realizábamos vanos alardes de moral y sosteníamos principios de equidad y justicia que en la práctica ordinaria quebrantábamos, escuchamos como único comentario, que empleábamos lenguaje «turbio» y usábamos del circunloquio para expresar nuestro pensamiento.

—Lo que vivamente deseábamos era no caer en estériles personalismos, y puntualizaciones enojosas que pudieran interpretar arbitrariamente los que tenemos en concepto de trabajadores, y como tales de compañeros.

—Vamos, sin embargo, a demostrar ahora, con un hecho concreto, aquello que antes expresamos por medio de una absoluta generalización.

—Hemos leído en la edición del «Boletín del Torcedor» un trabajo del que sinceramente nos dolemos como trabajadores. Nos ha llenado de pena, ver cómo, en el mismo, se trata a un grupo—numeroso por cierto—de anilladoras, que no conformes según dicen en el mencionado trabajo, con los acuerdos adoptados en la última junta general extraordinaria del Gremio de Anilladoras, tratan de solicitar una nueva asamblea general con el objeto de derogar anteriores acuerdos, y trazar una nueva orientación en el debatido problema del reajuste planteado desde hace meses entre los fabricantes asociados y las entidades obreras de la industria.

—En primer lugar están en su derecho los asociados de cualquier colectividad, en virtud de las facultades que les concede la reglamentación respectiva, de solicitar cuantas veces lo tengan a bien la convocatoria de Asamblea, con el propósito que estimen pertinente. A este respecto su derecho es inalienable, debiéndose por este motivo respetar el criterio y la libre determinación de los demás, aunque difieran del nuestro.

—Conceptamos dicho trabajo como una franca cercenación de derechos, una coacción, máxime tratándose de mujeres, dignas compañeras nuestras de labor, a las que en ese doble concepto debemos considerar y respetar. ¿Qué dejamos entonces para nuestros patronos?

—Tenemos que condenar con toda energía la forma delictiva—por qué no decirlo—que en el citado trabajo se observa con las referidas compañeras, a las cuales cuando más, sólo pudiera calificárselas de equivocadas.

—Es preciso que ajustemos todos nuestros actos a un amplio grado de respeto mutuo. En este caso, por la triple razón de ser trabajadoras organizadas que albergan un propósito cualquiera, pero dentro de la organización; por ser mujeres y muchas de ellas familiares nuestras, y en último término por propio respeto y decoro. No respetando a los demás no es posible que merezcamos el respeto de nadie. No habíamos quedado que el «Boletín» es leído por millares de lectores? Pues bien serán millares los testigos del ataque a esas indefensas y dignas compañeras.

—Una vez más repetimos que la incapacidad nos ciega y esa propia incapacidad, si nos lo proponemos, puede estrellarnos, perdernos. En lo único de dicho trabajo que estamos conformes, es con la frase que finaliza. ¡Hay que depurar! Ciertamente hay que hacerlo así para bien de todos.

Estas son las manifestaciones que nos hizo el señor Cosío al que complacemos insertándolas.

AGRADECIMIENTO DEL COMITE PRO DEFENSA DE LOS CONDUCTORES

El Comité Pro defensa del Conductor, nos ruega que seamos intérpretes de su agradecimiento al Jefe del Distrito Central por su actuación decidida a favor de una solución al problema de los excedentes de la Empresa de Omnibus «Cuba» y otras Empresas de Omnibus, para evitar que las excedencias ya implantadas y las que estaban en vías de sucederse, llevarran el hambre a miles de hogares de trabajadores; por lo cual su gratitud y la de las familias que se benefician con su determinación será eterna, para el señor José Izquierdo Juliá.

Del Congreso de la República esperan obtener una Ley Nacional, cuyos beneficios alcancen a todos los que dedican sus energías a igual trabajo, que el que realizan los conductores de ómnibus, y demás medios de transporte.

Componían la Comisión que nos visitó para dar a conocer su gratitud los señores José V. Sosa, José Fariñas, Eugenio Sosa, Miguel Acosta y Juan Rodríguez.

ABUSO DE CONFIANZA

Denunció Carmen Picazo, vecina de San Ignacio 90, que debido a su mala situación, le dió a guardar a su cuñado Manuel Money, domiciliado en Luz 21 varios muebles y una cama, de los cuales ha dispuesto en su provecho, perjudicándola.

COMUNISMO IMPORTADO

Por ANTONIO ESCOBAR

A nadie, que esté algo enterado de las cosas políticas, le llamará la atención que en España se haya descubierto una trama comunista importada de Rusia y pagada por el gobierno de este país; ni se podrá acusar a la gente que ahora manda en Leningrad (antes Petrograd y en principio San Petersburgo) de haber procedido con hipocresía.

Esos siniestros personajes anunciaron, apenas instalados en el poder, que se proponían llevar la revolución a toda Europa. Uno de ellos, el travieso Trotzky, que en estos días ha estado a punto de ahogarse en el Bósforo, no sabemos si porque cando pargos o anguilas, cuando Brest-Litovsk negociaba la paz con Alemania, le dijo a uno de los delegados alemanes, al general Hoffmann:

—Aquí se acaba la guerra militar, ahora viene la revolucionaria y vamos a hacerle al capitalismo en todas las naciones.

Aunque enteradas de esto, las grandes potencias, excepto los Estados Unidos, han reconocido al gobierno comunista de Rusia. Le han enviado Embajadores y han recibido los de él, que han conspirado y siguen conspirando contra los gobiernos en los cuales están acreditados.

Al enviado a Londres se le descubrió algo que obligó al gobierno británico a darle su pasaporte; pero según tiempo después cometió la locura de reanudar las relaciones con el gobierno comunista.

El británico se figuró que, gracias al reconocimiento, crecería el comercio de su nación en Rusia. A pesar de esto los Estados Unidos tienen allí más ventas que la Gran Bretaña sin haber reconocido a aquel gobierno «compuesto, según Clemenceau, de asesinos y ladrones».

Pero los sucesores de Clemenceau cometieron la pifia de conceder el reconocimiento (a que él se había negado) bajo la presión de los acreedores franceses de Deuda Rusa, quienes esperaban conseguir que el gobierno comunista, si no pagaba la Deuda en el presente, la declarara válida, con lo que tendría alguna apreciación en el mercado bursátil.

Ilusiones engañosas, livianas como el placer...

Los granujas de Leningrad se han cerrado a la banda en ese asunto y han seguido comprando, vendiendo y, sobre todo, conspirando en Francia; y esto último, además, en varias naciones de Europa y de América.

Como disponen de dinero abundante, han podido encender una hoguera revolución en el Salvador, donde han seducido a una fracción del ejército; puesto que los soldados de un regimiento se han negado a hacer fuego a los sublevados oficiales, con las ametralladoras, han dado muerte a 20 o 30 de esos soldados. Se ha publicado que también en el Ecuador hay soldados contaminados de comunismo, pues que donde éste ha hecho más prosélitos ha sido en las escuelas y en los legios y entre los indios semi-civilizados.

El método de penetración rusa no consistió en llevar a Leningrad jóvenes de nuestras repúblicas para instruirlos en las doctrinas comunistas y en las artes de la conspiración. Luego, cuando regresan a su país se les provee de fondos para que hagan propaganda y promuevan disturbios.

El gobierno ruso, sin descuidar el fomento del comunismo en Europa, está ejerciendo acción en España, en las hijas americanas de ésta, que ser pueblos, así ellas como su madre, con largas hojas de servicios revolucionarios. Nuestra gente se ha sublevado mucho y además ha inventado la palabra «pronunciamiento». ¿Qué se podría hacer para contrarrestar esa odiosa empresa de los bolsheviki? Mucho y eficaz si se hubiese imitado al gobierno de los Estados Unidos que no ha querido reconocer al ruso.

Con esto y con que se aplicara Rusia el boycotteo económico, quedaría aquel país sin mercados exteriores para sus productos. Las principales naciones en que los comunistas el año 1929-30 fueron la Gran Bretaña, Alemania, Latvia, Persia, Italia; y aquellas en que más compró fueron los Estados Unidos, Alemania, la Gran Bretaña, Persia y Polonia.

La exportación total, que fué en el año 1924-25 de 296 millones de dollars, números redondos, ascendió hasta 516 millones en 1929-30.

Con el «boycotteo» comercial, todo ese dinero cesaría de entrar en Rusia, que lo pasaría bastante mal, su situación se agravaría, porque no podría obtener, o se vería obligada a pagar muy caros ciertos artículos que le son indispensables.

Las naciones, a las cuales Rusia ha declarado la guerra, están ayudando estúpidamente a aquel núcleo de conspiradores contra la civilización actual, basada en la propiedad y la libertad individuales, a subsistir.

La codicia y la bajeza de los productores europeos y de los Estados Unidos, que tienen ventas en Rusia es lo que impide ese «boycotteo» que daría al traste con la dominación bolshevista. En los Estados Unidos podría y se debería establecer un boycotteo aplicando una ley viguente que prohibe la entrada en este país de artículos producidos por el trabajo esclavo; y los obreros industriales rusos son verdaderos esclavos, los más desamparados de todos, porque ni siquiera pueden cambiar de amo.

M.E.C.D. 2016

TRAS DE ACECHAR A SU VICTIMA UN SUJETO DE MALOS ANTECEDENTES MATO A UN JOVEN POR LA ESPALDA

En Pinar del Río no se Riegan las Calles y la Ciudad se Halla Amenazada por Grave Epidemia

Se han dirigido reiteradas quejas a la Secretaría de Sanidad con motivo de esta deficiencia en el servicio. Los obreros de una fábrica de fideos clausurada piden que sea reabierta

El Presidente de la Asociación Provincial de la Prensa de Pinar del Río ha dirigido un escrito al Secretario de la Presidencia y éste lo ha transcrito al de Sanidad y Beneficencia para su resolución rogándole se remita con la urgencia que el caso requiere la bomba automóvil para el riego de las calles de la ciudad propiedad de la Jefatura Local de Sanidad y que desde hace semanas se encuentra sufriendo reparaciones en los talleres del Departamento.

Por su parte el Alcalde Municipal de Pinar del Río también se ha dirigido a las altas autoridades sanitarias interesándose por la referida bomba de riego agregando que la falta de la misma hace a los vecinos sufrir las consiguientes molestias de una constante polvareda pudiendo surgir así mismo una epidemia.

La «pipa de riego» se encuentra en los talleres de Sanidad ignorándose cuando estará lista para ser devuelta a Pinar del Río.

LOS OBREROS DE UNA FABRICA CLAUSURADA

Todos los obreros de la fábrica de fideos Santa Catalina establecida en la ciudad de Matanzas y clausurada recientemente por disposición de la Dirección de Sanidad con vista de un informe rendido por el Jefe Local doctor Amado Rodríguez Rizo en extenso escrito se han dirigido al Jefe del Estado exponiéndole la grave crisis económica porque atraviesa al suspender sus labores la referida industria.

El sábado, según nuestras noticias el Secretario de la Presidencia dió cuenta a su compañero de Sanidad de la entrevista sostenida con el Ejecutivo por el Gobernador de la Provincia de Matanzas, señor Israel Pérez, interesándose por el problema planteado a los numerosos obreros sin trabajo.

Se nos ha informado que la Secretaría de Sanidad mantendrá su resolución prohibiendo el funcionamiento de la referida industria de pastas alimenticias.

También se nos ha dicho que el Sr. Pérez dió cuenta al Presidente de la República de varios asuntos de índole sanitaria, los que ha transcrito, para su resolución el Secretario de la Presidencia.

CAMPO DE ATERRIZAJE

En la Secretaría de Sanidad se ha recibido una comunicación de la de Guerra y Marina informándole haber autorizado como campo de aterrizaje de aviones los terrenos destinados al efecto, del Central, Araujo, ubicado en la provincia de Matanzas.

Derecho de Filipinas a la Independencia

(Por el Dr. SALVADOR MASSIP)

I

LA LEY HARE

En estos últimos días nos ha copado el cable lo que pudiéramos considerar una nueva fase del problema filipino. Nos referimos a la aprobación de la Ley Hare, el 5 de Abril en la Cámara de Representantes de Washington, concediendo por abrumadora mayoría la independencia a Filipinas en el término de ocho años. La Ley Jones, votada en 1916, ya dijo que se concediese la independencia a Filipinas cuando allí se estableciese un Gobierno estable. La actitud de la Cámara de Representantes es la mejor reconocimiento de que esa condición se ha cumplido y de que Filipinas es acreedora a la independencia que desde hace treinta años reclama con tanto tesón. Pero debe tenerse en cuenta que la Ley Hare ha sido aprobada por una Cámara de mayoría Demócrata (221 Demócratas, 212 Republicanos, 1 independiente) y que ha de pasar a un Senado en que aún hay mayoría Republicana (48 Republicanos, 47 Demócratas, 1 independiente), lo cual puede ser obstáculo para su aprobación definitiva. Además, ya ha declarado el Secretario de la Guerra, Mr. Hurley (seguramente de acuerdo con el Presidente Hoover o por su mandato), que si el Senado aprueba también la ley, ésta será vetada. En los Estados Unidos, el partido favorable a la independencia de Filipinas es el Demócrata y en una situación Republicana las probabilidades de obtener una declaración terminante en cuanto a la independencia son muy pocas.

El pueblo filipino ha expresado repetidas veces por boca de sus políticos y de sus intelectuales su aspiración a la independencia. Uno de los que con más talento ha sabido hacerlo ha sido el doctor Máximo D. Kalaw, ilustre jurisconsulto, Rector de la Universidad de Filipinas, cuyos alegatos hemos tenido a la vista para la preparación de este trabajo. El doctor Kalaw plantea el problema con la mayor claridad, precisión y talento y demuestra con argumentos históricos y jurídicos que el pueblo filipino tiene, por todos conceptos, perfecto derecho a la independencia que es hoy su ideal político.

PROCESO DE LA LEY JONES

En 1899, el Presidente McKinley, al enviar a Filipinas una comisión para estudiar la situación del país, declaró que esperaba que el pueblo filipino la recibiera como portadora de las bendiciones de una nación liberadora y no como representante de una nación conquistadora», y en un mensaje dirigido al Congreso en el mismo año decía que «las Filipinas son nuestras, no para explotarlas, sino para desarrollarlas, cultivarlas, educarlas y prepararlas en la ciencia del Gobierno propia». El doctor Schurman, Presidente de la Comisión, declaró, por su parte, que la política americana se dirigiría «a aumentar siempre la libertad y el Gobierno propio» y que «la continua expansión de esta libertad llegaría a ser la independencia».

En 1904, Mr. William H. Taft, entonces Secretario de la Guerra, declaró que «cuando los filipinos hayan aprendido los principios del Gobierno propio popular, por una experiencia que habrá de ir aumentando gradualmente, podremos discutir la cuestión de si desean la independencia, y concedérsela, o si prefieren retener una asociación más estrecha con el país que con su guía los ha llevado desinteresadamente a mejores condiciones» En 1907, en el discurso pronunciado en la sesión de apertura de la Asamblea Filipina, declaró Mr. Taft: «La política americana se propone el mejoramiento del pueblo, tanto industrialmente como en capacidad para el Gobierno propio. A medida que se continúe esta política de expansión de control, irá reduciendo y finalmente se pondrá término a la soberanía de los Estados Unidos en las islas, a menos que parezca prudente a los pueblos americano y filipino, debido a relaciones comerciales mutuamente beneficiosas y a posibles ventajas para las islas en sus relaciones con el extranjero, que la unión no se rompa por completo».

En 1908, después de la iniciación de los trabajos de la Asamblea Filipina el Presidente Roosevelt, en un mensaje al Congreso de los Estados Unidos, declaró lo siguiente: «Confío que dentro de una generación llegará la hora en que los filipinos puedan decidir por sí mismos si es mejor para ellos hacerse independientes o continuar bajo la protección firme de una potencia fuerte y desinteresada, capaz de garantizar a las islas el orden interior y la protección contra una invasión extranjera».

En 1913, en un mensaje al pueblo filipino de que fué portador el Gobernador Harrison, declaró el Presidente Wilson: «Nosotros nos consideramos fideicomisarios que actúan, no para ventaja de los Estados Unidos sino para beneficio del pueblo de las islas Filipinas. Cada paso que demos será con vista a la independencia de las islas y como una preparación para esa independencia».

En 1916, el Congreso americano, después de maduro estudio y amplia discusión, aprobó la que se ha llamado **Ley Jones**. El nombre oficial de esta ley es el siguiente: «Acta para declarar el propósito del pueblo de los Estados Unidos respecto al futuro **status político** de las islas Filipinas y para proveer una forma de Gobierno más autónoma para esas Islas». La declaración de propósitos está contenida en el siguiente preámbulo:

«Por cuanto: No fué nunca intención del pueblo de los Estados Unidos, en los comienzos de la guerra con España, hacer una guerra de conquista o de engrandecimiento territorial.

«Por cuanto: Es, y ha sido siempre, el propósito del pueblo de los Estados Unidos, retirar su soberanía sobre las islas Filipinas y reconocer su independencia tan pronto como en ellas se pueda erigir un Gobierno estable.

«Por cuanto: Para la más pronta realización de tal propósito es deseable poner en manos del pueblo de Filipinas un dominion de sus asuntos interiores tan grande como sea posible, sin menoscabar con ello el ejercicio de los derechos de soberanía del pueblo de los Estados Unidos, con objeto de que por el uso y ejercicio de la franquicia popular y de los poderes de Gobierno pueda aquel estar mejor preparado para asumir plenamente las responsabilidades y gozar de todos los privilegios de la completa independencia»...

La Ley Jones, que se puso inmediatamente en vigor, suprimió la Comisión de Filipinas que había gobernado las islas desde 1902. Sustituyó la Cámara Alta por un Senado de 24 miembros, elegidos por seis años, y en vez de la Asamblea creó una Cámara de Representantes de 91 miembros, elegidos por tres años. El Presidente de los Estados Unidos nombra el Gobernador General de las islas, que tiene derecho a vetar los acuerdos de la Legislatura. Si ésta reconsidera el veto, el acuerdo se remite al Presidente de los Estados Unidos, que decide en último término. Los filipinos varones, mayores de 21 años, que sepan leer y escribir (el inglés o el español o una lengua nativa) y que posean bienes raíces de un valor no menor de $500, tienen derecho de sufragio. En 1925 había 1,131,000 electores inscriptos.

«La Ley Jones—dice el doctor Kalaw—fué recibida por el pueblo filipino como un verdadero compromiso del pueblo americano, porque las declaraciones de los distintos Presidentes no eran más que meras opiniones ejecutivas, que no obligaban necesariamente a los Estados Unidos. La medida fué muy bien recibida y elogiada en numerosos mítines públicos y en resoluciones aprobadas por las Juntas Provinciales y por los Consejos Municipales. Desde entonces se consideró que la soberanía americana en Filipinas se ejercía con el consentimiento de los gobernados. Mr. Jones declaró que la ley era un pacto entre los pueblos americanos y filipinos, por el cual se daba a las islas un Gobierno de naturaleza autónoma, preparatorio para la completa independencia, que se concedería cuando se pudiera erigir en las islas un Gobierno estable».

El derecho moral más grande que pueden alegar los filipinos a su independencia es la promesa contenida en el preámbulo de la Ley Jones. Ahora bien ¿qué se entiende por un **Gobierno estable.**

UN AMIGO DEL OCCISO SE PRESENTO PARA ACUSAR AL AUTOR DE ESTE ASESINATO

La policía persigue al matador, conocido por el sobrenombre de «Escopeta». El suceso tuvo lugar en la esquina de Recreo y Salvador, en el Cerro. Hoy se le practicará la autopsia

Un hecho misterioso, que la policía no ha podido descubrir hasta ahora a pesar de sus investigaciones, se registró ayer en la esquina de Salvador y Recreo, en el Cerro, donde apareció moribundo un individuo que más tarde fué identificado como Adolfo López Suárez, de la Habana, de 22 años de edad y vecino de San Cristóbal y Recreo, en dicho barrio.

AL CENTRO DE SOCORROS

Hilario Herrera Martínez, vecino de Bella Vista 26, y Juan Pons Alderete, de Resguardo 25, fueron los que recogieron al herido y lo trasladaron al Tercer Centro de Socorros, donde el médico de guardia, doctor Sánchez Fernández, le apreció una herida producida por proyectil de arma de fuego de pequeño calibre y de forma regular, sin bordes quemados, en la región infra-escapular izquierda, sin orificio de salida. Además, presentaba una contusión con desgarradura de la piel en la rotuliana izquierda.

NO PUDO DECLARAR

Inútiles fueron los esfuerzos realizados por dichos individuos para lograr que el herido les hiciera alguna manifestación, impidiéndoselo el estado de gravedad, en que se encontraba, pues cada vez que lo intentaba el schok traumático no le permitía hablar.

LO QUE DECLARARON

Herrera y Pons, manifestaron a la Policía que en ocasión de transitar, como a las diez y media de la mañana de ayer, por Salvador y Recreo advirtieron que sobre el pavimento se encontraba López; al acercarse a él, se dieron cuenta de que estaba herido, por lo que decidieron llevarlo a la Casa de Socorros, ignorando cuanto se relacione con el suceso.

TESTIGO IMPORTANTE

Con posterioridad se presentó ante la Policía, Julio César Dieguez Melgarejo, de 17 años, vecino de San Cristóbal y Recreo, manifestó que el lesionado se nombra como queda dicho, ignorando si tiene familiares en esta capital, así como que lo conocía debido a que desde hace más de siete años reside en su domicilio.

EL AUTOR DEL HECHO

Agregó el declarante que en las primeras horas de la mañana de ayer López Suárez, le dijo que había tenido un disgusto con un sujeto nombrado Octavio, más conocido por el alias de «Escopeta», residente en Recreo número 10, individuo que lo había estado esperando en horas de la madrugada por los alrededores donde se cometió el hecho, siendo ello la causa de que su amigo López, tomara por otro camino, para evitar el tener que tropezar con aquel.

EL AVISO

Melgarejo continuó declarando que se encontraba en su casa, cuando fué avisado de que López se encontraba herido en la Casa de Socorros por lo que se dirigió a ese lugar. Cree que el mencionado «Escopeta» es el autor de la agresión.

FALLECIO LOPEZ

Como el estado de López requiriera una inmediata operación quirúrgica, el doctor Sánchez, ordenó su traslado al Hospital Municipal, donde dos horas después falleció López, sin que pudiera decir una sola palabra sobre el suceso de que fué víctima.

ENTREGA DEL CADAVER

La Policía hizo entrega del cadáver de López a su pariente, el vigilante número 636, Julio Dieguez Dieguez, perteneciente a la 11a. Estación, con la obligación de presentarlo en la mañana de hoy, en el Necrocomio, para la práctica de la autopsia.

INVESTIGACIONES

Los distintos cuerpos de policía, se encuentran praticando investigaciones para comprobar si el mencionado «Escopeta», es o no el autor del crimen y las circunstancias que en el mismo han concurrido.

Hasta ahora se ha podido conocer el detalle de que el autor del hecho acechó a su víctima y una vez que el momento le fué propicio, le atacó por la espalda, disparándole un certero balazo.

Un Galeno Afirma que Nadie Puede Obligarlo a Extender Certificado en Papel de la Federación Médica

Expidió un certificado y la Secretaría de Sanidad se negó a visarlo. La Secretaría resolverá sobre el recurso presentado. Solicitud de informes sobre una transferencia de crédito

El director de Beneficencia, doctor Fernando José del Pino y Trujillo, en comunicación oficial dirigida al secretario de Sanidad, desea conocer la resolución recaída sobre el decreto presidencial de reciente promulgación por el que se transfería la cantidad de dos mil pesos para la consignación de auxilios del Asilo Nacional de Ancianos establecido en terrenos del Campamento de Tiscornia.

LA LEGALIZACION DE UN CERTIFICADO MEDICO

Un nuevo caso en relación con el problema de los certificados médicos extendidos en papel no oficial de la Federación Médica de Cuba, se le ha presentado a la Secretaría de Sanidad y Beneficencia al negarse rotundamente el médico delegado del jefe local de la Habana a legalizar uno expedido por el doctor Oscar Edreira.

Dicho profesional certificó, sin utilizar papel de la Federación, una enfermedad que padece su cliente José Sánchez, quien al concurrir a las oficinas sanitarias a legalizarlo de acuerdo con lo que disponen las Ordenanzas Sanitarias y la Ley de Emergencia Económica de enero de 1931, se le negó tal servicio.

El doctor Edreira en su escrito al señor Secretario de Sanidad dice no existir precepto alguno a tal negativa, exigiendo, por lo tanto, se legalice el certificado.

El secretario de Sanidad resolverá de acuerdo con el decreto presidencial que obliga a la expedición de certificados médicos en papel timbrado de la Federación Médica de Cuba mediante el pago de dos pesos moneda oficial, y una contestación a preguntas que se le hicieran, del Tribunal Supremo de Justicia, a raíz de la promulgación del referido decreto.

POR SUMINISTRO DE AGUA

El director de Beneficencia ha hecho entrega al secretario de Sanidad de un escrito del doctor J. Quintana en el que ruega se le abonen las cantidades de dinero que se le adeudan por concepto de suministro de agua al asilo de lactantes «Rafael de Cárdenas», establecido en la carretera de San Miguel del Padrón.

Dichas cuentas pasarán al jefe de Personal, Bienes y Cuentas, para su estudio y resolución.

Cuba Asistirá a la Conferencia Sobre Educación

Tendrá lugar en Panamá y será organizada por la Federación Inter-Americana de Educación

Periódicamente recibimos, a este diario, consignadas, interesantes notas que nos envía el propio representante de la «Inter American Federation of education», entidad ésta con oficina en la capital de los Estados Unidos de América. Mr. Glen Levin Swiggett, que así se nombra la persona que representa a dicha institución en todos los países del continente, y cuyas visitas a los mismos los realiza periódicamente, nos ha ofrecido varias noticias relacionadas con la próxima Conferencia organizada por esa Federación. Y a tal respecto nos anuncia lo siguiente:

Mr. Glen Levin.

—La Segunda Conferencia que llevará a cabo la Federación de Educación tendrá lugar en la República de Panamá, en el mes de diciembre —días 23 31—del año en curso. La primera de estas Conferencias se llevó a efecto en la ciudad de Atlanta, en el mes de julio del año de 1929 a la que asistieron delegados de sólo diez países. La que se avecina estarán en ella representadas por delegaciones de los veintiún países libres de la América.

—La Segunda Conferencia—nos anuncia Mr. Levin Sweggett—estará organizada y mantenida bajo los auspicios del Secretario de Instrucción Pública, el señor Jeptha Duncan y la Asociación de Maestros de la República de Panamá. El Comité panameño de cooperación está integrado por los siguientes miembros de la Asociación: Doctor Carlos Sucre, Presidente de la Asociación; Max Arosemena, Inspector General de Instrucción Pública; J. D. Crespo, F. R. Céspedes, Alfonso Tejeiro, Otilia Arosemena y Esther N. de Calvo. El comité de acción panameño que tendrá a su cargo el programa y demás extremos de la Conferencia será nombrado en breve bien en Panamá o en Washington.

—El Consejo integrado por la Secretaría de Educación presentará dos reportes, el primero refiriéndose a un tema vocacional y el segundo de carácter docente práctico, y alrededor de estos temas se llevarán a efecto los demás que se presenten en el seno de la Conferencia.

El señor Glen Levin Sweggett, nos manifiesta, asimismo, que nos tendrá al tanto de los trabajos que se realicen que se refieran al Congreso de Educación que como hemos dicho, tendrá lugar en la capital de la amiga República panameña.

CONCIERTO POR LA ORQUESTA SINFONICA DE CIENFUEGOS

CIENFUEGOS, abril 10.

Esta mañana se celebró en el teatro «Terry» un brillante concierto ofrecido por la Orquesta Sinfónica de Cienfuegos que dirige con notable acierto su fundador, el joven maestro José Rodríguez Rivero, al frente de este conjunto musical que suman cuarenta profesores. Este de hoy es el segundo concierto que han ofrecido a esta sociedad logrando un verdadero éxito El programa fué exquisito y la ejecución esmeradísima.

Corresponsal.

Bernard Shaw se Complace Otra Vez en Atacar a los Ingleses en su Drama "Too Good to be True"

Aborda el tema de la independencia de Irlanda, haciendo una paradoja de la frase inglesa «Too good to be true». (Demasiado bueno para ser cierto). Bosquejo de sus obras

Por WALTER R. DOUGLASS

NUEVA YORK abril 10.—Un nuevo drama de George Bernard Shaw en Broadway. Los miembros de esa clase exclusiva que llamamos «intelligentzia» se deleitan al saber que el Guild—la Compañía que produce en Nueva York los dramas de Shaw—tiene algo nuevo para su público.

La nueva oferta de Shaw se llama «Demasiado Cierto para ser Bueno», lo cual es una de sus paradojas corrientes porque el dicho inglés es «Too good to be True», es decir «Demasiado Bueno para que sea Cierto».

El filósofo irlandés que recientemente ha ridiculizado la actitud de Eamon de Valera al oponerse al Juramento de Lealtad a la Corona Británica, emplea esta nueva obra como otras anteriores, cual vehículo de su sutil propaganda y texto de su lógica irrebatible.

En «Santa Juana» Shaw, por boca de sus protagonistas, ridiculizó el patriotismo inglés haciendo que un cura de aldea, capellán de Lord Warwick, dijera: «Inglaterra... una joya en un mar de plata». En el «Carro de Manzanas» volvió Shaw a la carga criticando el elemento reformista inglés. Los que acostumbran estudiar o simplemente leer a Shaw, encontrarán que sus críticas del caracter inglés invariablemente se reconcentran en la parte reformista y recordará que Britano, el secretario inglés de Julio César en «Cesar y Cleopatra», arguyendo sobre la ventaja del color azul de su armadura decía a César: «El azul es el color que visten los ingleses de cierta categoría. En la guerra nos pintamos de azul para que cuando el enemigo nos quite las ropas tengamos siempre sobre la piel el símbolo de la dignidad inglesa».

Ya es tradicional esa dignidad y esa «tesura» o flema inglesa y es precisamente a esa flema a la que Shaw se refiere en sus obras con todo el arte que corresponde al Bufón filósofo del Siglo Veinte.

Hablando sobre el arte guerrero inglés, Shaw nunca ha sido menos caritativo. En su «Discípulo del Diablo» drama sobre la revolución norteamericana, dice Lord Burgoyne a Dick Budgeon poco antes de condenarlo: «Habla usted como un paisano al exigir que se le fusile en vez de que se le ahorque. Si fuera usted militar sabría que los soldados ingleses nunca lograrían fusilarlo. La mitad del piquete fallaría y la otra mitad lo haría tan mal que el oficial de guardia tendría que venir con su pistola a mataros miserícordiosamente. Permitidme mi querido señor ahorcaros Moriréis más tranquilo».

Y luego refiriéndose nuevamente a la tradicional flema inglesa, que aún en los grandes momentos requiere obediencia a la costumbre antes que a la realidad del momento, dice Shaw por boca de Burgoyne: «Un caballero de la Oficina de Guerra en Londres, en su prisa por irse al campo a pasar los días de fiesta, se olvidó de enviar órdenes para el avance de Lord Howe para apoyarlo en Saratoga. El resultado será que cuando yo y mis seis mil hombres lleguemos al punto convenido, nos encontraremos con 16,000 yanquis bien armados. Se perderán las colonias americanas, pero el caballero en Londres, habrá cumplido con el descanso semanal que ordena la Tradición».

En su nuevo drama Shaw presenta a un grupo de turistas ingleses buscando sus pasaportes para visitar cierta playa de verano en el continente. Uno de los turistas dice: «No conseguiremos los pasaportes. Creo que no admiten turistas ingleses en esa playa. Todos sus manicomios están repletos».

Con respecto a Irlanda, Shaw nunca ha sido más caritativo. En «La Otra Isla de John Bull» dice Shaw en boca del sirviente inglés que discute con el campesino de Irlanda: «Cortad la soga... desligaos por completo de Inglaterra. Ya estamos cansados de cederos nuestros puestos; ya estamos cansados de oiros llorando. Nosotros pagamos las contribuciones para que vosotros podais vivir en paz».

Y en «De Vuelta a Matusalém» el viejo caballero irlandés al hacer la historia de la tierra de sus antespasados dice: «Como los judíos, los irlandeses se esparcieron por la tierra. Pero el mundo se hartó de oirlos quejar y los fué expulsando de lugar a lugar hasta que ellos se olvidaron que tenían una tierra».

Actualmente Shaw resucita sus expresiones viejas y hablando sobre el nuevo problema que la Isla de San Patricio presenta ha dicho: «La independencia de Irlanda sería para el bienestar de los pobres ingleses y para empeorar la situación de los pobres de Irlanda. El irlandés como extranjero no podría quitar los puestos públicos al inglés y actualmente hay más de un millón de obreros irlandeses trabajando en Inglaterra. El servicio civil, el servicio militar y el servicio naval de la Gran Bretaña están llenos de irlandeses. El inglés paga una contribución per cápita de más de una libra esterlina. El irlandés paga menos de la mitad. La independencia de Irlanda reduciría las contribuciones en Inglaterra y las aumentaría en Irlanda. Pero Inglaterra no tiene suficiente sentido común para comprender estas realidades».

Douglas, Corersponsal

LLEGO A SEVILLA EL EMPERADOR DE ANNAM

SEVILLA, abril 10 AP.—Bao—Dai, el joven emperador de Annam, que solo cuenta 18 años llegó hoy a esta ciudad con numeroso séquito de paso hacia París.

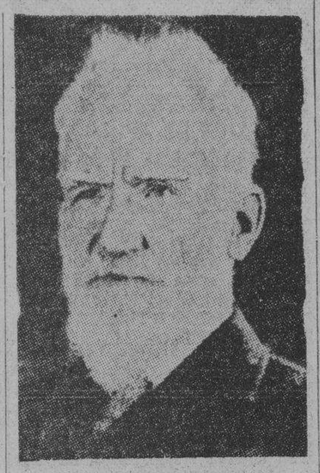

BERNARD SHAW

LLEGA A CIENFUEGOS EL NUEVO CONSUL DE ESPAÑA SR. M. ALVAREZ REYMUNDE

CIENFUEGOS, abril 10.—Hoy arribó a esta ciudad el Licenciado don Manuel Alvarez Reymunde, quien ha sido recien designado por el Gobierno de la República de España, su Representante Consular, en substitución del Ldo. Francisco Campos Aravaca, que ocupo dicho cargo hasta hace pocos meses en que embarcó para España, siendo designado con igual representación en una importante población del Marruecos francés.

El Licenciado Alvarez Reymunde se hará cargo mañana lunes del Consulado. Alvarez estuvo desempeñando igual cargo en la ciudad de Matanzas, en donde supo ganarse las simpatías y consideraciones de la colonia española y de todo el vecindario.

Corresponsal

LOS OBREROS MARITIMOS QUIEREN MODIFICAR LA LEY DE INTELIGENCIA

Se dirigieron al Tribunal Supremo en solicitud de reglas para el funcionamiento de la Comisión y aquél les contestó que no podía hacerlo. Piden ahora al Congreso que modifique dicha ley

Los representantes obreros de la Comisión de Inteligencia Obrera del Puerto de la Habana señores Alfredo Padrón, Carmelo García y Pedro Ordoñez, se dirigieron a la Sala de Gobierno del Tribunal Supremo de Justicia, solicitando se dictaran reglas a fin de que las cuestiones fundamentales sometidas por la Comisión de Inteligencia a la resolución de Magistrados de dicho Tribunal Supremo no puedan ser objeto de resoluciones contradictorias y antagonicas, que dan origen a confusiones entre los representantes obreros de la Comisión, al intervenir en las denuncias que ante dicha Comisión se plantean por lo sobreros que se quejan contra determinados patronos que son denunciados por infringir la regla mentación y tarifas vigentes en el puerto de la Habana.

La Sala de Gobierno en sesión de cuatro de abril acordó sobre el particular lo siguiente:

«No se ve manera de acceder a la petición. En primer lugar no se menciona en el escrito las disposiciones de la Ley que han dado lugar a las contradicciones. Y luego, la Ley Orgánica del Poder Judicial, en su Artículo cuarto, prohibe a los tribunales dictar reglas o disposiciones de carácter general, que tengan por objeto la interpretación de las leyes.

Verdad, que por el Artículo quinto, se autoriza las Salas de Gobierno y a los Presidentes de los Tribunales, para hacer a los inferiores las prevenciones que estimen oportunas, para la mejor administración de Justicia; pero, ni los Magistrados de este Tribunal son inferiores del mismo, en su orden jerárquico, ni los asuntos que en grado de apelación pone en sus manos la Ley de Inteligencia Obrera, corresponden ciertamente a la función propiamente judicial organizada en distintos grados por la ley reguladora de aquel orden, que es al que se refiere el citado artículo quinto.

Termina la resolución manifestando que no le es dable establecer pauta, ni siquiera a título de mera ilustración, por tratarse de Magistrados cuya cultura y competencia la hacen superflua e innecesaria».

En vista de esta resolución, los representantes obreros en la Comisión de Inteligencia, en su propósito de que la Ley no continue siendo burlada por determinados patronos, pien san mover la opinión de todas las colectividades obreras marítimas a fin de que demanden del Congreso una amplia modificación de la Ley de Inteligencia, acoplándola a las modernas legislaciones sociales de otros países tales como el Uruguay, México y España.

La Asociación de la Prensa de Cuba Conmemoró la Reunión de la Primera Constituyente Cubana

Miguel Angel Carbonell pronunció un elocuentísimo discurso estudiando y analizando la Constitución de Guáimaro y sus consecuencias, ante un selecto y nutrido auditorio, ayer

El genio tribunicio de Miguel Angel Carbonell tuvo una de sus más elocuentes manifestaciones, al evocar, ante un selecto auditorio que llenaba el salón de la Asociación de la Prensa, la fecha memorable en que los patriotas se reunieron en el pueblo de Guáimaro, el 10 de abril de 1869, para discutir y proclamar la Constitución que había de regir en la Patria libre.

Fué admirable la pieza oratoria del brillante intelectual. Después de referirse, con gran acopio de datos y precisión histórica, a los trabajos preliminares que habían de culminar en la unidad republicana que al fin resplandeció en Guáimaro, refundiéndose las tendencias que representaba Oriente con la capitanía general de Céspedes, la Asamblea del Centro con el radicalismo democrático, inspirada en los arrebatos de la revolución francesa, que sostenían los camagüeyanos y la Junta Revolucionaria de las Villas con su criterio moderador y que vino a ser como el **trait d,unión** que los armonizó a todos, entró Carbonell a hacer un estudio de la obra de los convencionales, de la que fueron ponentes Ignacio Agramonte y Antonio Zambrana. El verbo flúido del orador dejó paso a la sagacidad del crítico y apareció la Constitución de Guáimaro, ante los ojos del auditorio, analizada y estudiada magistralmente con los aciertos y con los excesos que convirtieron en un Poder subalterno de la Cámara legislativa al Supremo Ejecutivo. Huyendo de la dictadura de éste se creó otra más peligrosa e impropia que había de dar al traste con los más abnegados esfuerzos de los cubanos de la revolución de Yara. Carbonell se reveló conocedor profundo de la ciencia política y un maestro de derecho constitucional, en esta parte de su conferencia, citando en apoyo de sus asertos opiniones de profesores versados en la materia, particularmente en el estudio que ha publicado recientemente el meritísimo joven doctor Hernández Corujo; y para que se viese cómo algunos de los más heroicos actores de la epopeya compartieron también la adversa opinión que la historia ha emitido sobre la obra constitucional de Guáimaro, citó párrafos decisivos del general Collazo, miembro de la legión libertadora y uno de los más autorizados historiadores de sus hazañas.

El numeroso concurso de damas allí reunido aclamó al orador cuando éste se refirió al gesto arrogante de la gentil camagüeyana Ana Betancourt que al terminar la memorable Asamblea, se levantó para pedir que a la emancipación política de los hijos de Cuba, que allí se iniciaba, debía unirse la de la mujer, que debía tener los mismos derechos que el hombre, ya «que el fuego de la libertad y el ansia del martirio—dijo aquella patriota inolvidable—no alienta con más viveza el alma del hombre que la de la mujer cubana». Aplausos conmovedores arrancaron asimismo al auditorio las frases vibrantes de Carbonell cuendo recordó que en aquel día solemne de la constitución de la República, otro cubano glorioso, de los primeros en dejar el reposo de la vida habanera por la inquietud de la manigua, de pie sobre un rústico taburete a donde lo había elevado el propio Ignacio Agramonte, pronunció Manuel Sanguily una de sus más emocionantes arengas «con palabras, como su cabellera, de oro», exaltando y agradeciendo el concurso generoso que con toda resolución y espontaneidad prestaba la raza de color a la causa de la independencia. El blanco y el negro, al conjuro de las vibrantes palabras de Sanguily, se dieron en Guáimaro el abrazo que después los ha unido en la patria libre como hermanos.

Debe consignarse, como tónico que aviva el abatimiento de la época ante los actos patrióticos e intelectuales que esta conferencia de Miguel Angel Carbonell—segunda de la serie de cuatro que se propone pronunciar en la Asociación de la Prensa,— se vió honrada con la presencia de prestigiosas personalidades.

Allí estaban con el presidente de la Asociación Angulo, el vice presidente, secretario y tesorero, Iraizoz, Cabrisas y Leunda, los señores Barahona y Altunaga, secretario de Sanidad y subsecretario de Hacienda; doctores Eusebio Hernández, Santiago García Cañizares, Hernández Cartaya, Juan R. Ofarril, Abelardo Mola, general Llaneras, el presidente y secretario de la Academia Nacional de Artes y Letras doctores J. M. Carbonell y Catalá, José María Villaverde, Enrique Valderrama y un grupo de cultos abogados y literatos.

La próxima conferencia de Carbonel versará sobre la vida intelectual y patriótica de Manuel Sanguily.

El Dollar y las Divisas Europeas

La actuación del Congreso americano, tendiente a enjugar el enorme déficit del presupuesto federal, se ha hecho sentir de modo muy sensible en el mundo financiero. El mismo día en que Republicanos y Demócratas, desconociendo la autoridad de jefes de partido, se negaban a votar los impuestos que debían equilibrar el presupuesto, las cotizaciones de las divisas europeas empezaron a subir en el mercado monetario de New York, o lo que es lo mismo, el dóllar empezó a bajar. Al día siguiente la libra esterlina ganaba 8 puntos: el franco francés, 1.50; el marco alemán, 14; el florín holandés, 11; el belga, 2; el franco suizo, 6; la lira italiana, 2.50; la corona danesa, 26; la corona noruega, 51; la corona sueca, 31; mientras el dóllar canadiense mejoraba su situación.

La caída brusca de la cotización del dóllar hizo desaparecer la mejoría alcanzada por la divisa americana a raiz de la aprobación de la ley Glass-Steagall a fines de febrero, y dejó la situación de los cambios exactamente en el mismo estado en que se encontraba entonces, excepto en cuanto a la libra esterlina y al marco alemán, que han mejorado.

La inseguridad del dóllar contrasta con la seguridad de la libra esterlina. Esta situación se debe a que la Gran Bretaña cuenta ya con un presupuesto equilibrado, mientras los Estados Unidos, que tienen la misma aspiración, están todavía luchando por verla realizada. A principios de año era creencia general en Europa que los Estados Unidos no podrían equilibrar su presupuesto, y a ello respondieron las continuas retiradas de fondos que hicieron y continúan haciendo los mercados monetarios europeos del mercado de New York. También hay en Europa el temor de que el poco oro disponible de los Bancos de Reserva Federal obligue a los Estados Unidos a abandonar el patrón oro y a adoptar el patrón plata.

Las declaraciones del Presidente Hoover de que el Congreso legislaría para equilibrar el presupuesto y la aprobación de la ley Glass-Steagall liberando el exceso de oro acumulado en los Bancos de Reserva Federal contribuyeron mucho a mitigar la inquetud que se sentía en Europa por el dóllar. La situación de la divisa americana mejoró notablemente durante todo el mes de febrero y la primera parte del mes de marzo, hasta que los sucesos ocurridos en el Congreso volvieron a semblar la desconfianza. La afluencia de oro hacia Europa se había detenido, y hasta se esperaba que se iniciara, en sentido inverso, un flujo de oro; pero esas esperanzas se han desvanecido. Europa no envió la menor cantidad de oro a New York.

Sin embargo, la perspectiva de nuevas retiradas de fondos por los banqueros europeos no causa ya tanta inquietud en New York, porque la ley Glass-Steagall hace desaparecer las medidas artificiales que retenían el oro americano en las arcas de los Bancos de Reserva Federal y da facilidades para su circulación. En opinión de los banqueros americanos la alarma reinante en Europa sobre la nivelación del presupuesto federal, es infundada. Los Estados Unidos equilibrarán su presupuesto, y aunque no lo hicieran, continuarían manteniendo el patrón oro y satisfarían puntualmente todos sus compromisos internacionales. Las facilidades que da la ley Glass-Steagall para las emisiones de billetes permitirán aumentar el crédito sin poner en peligro el patrón oro que sirve de base al dóllar. A pesar de todo, hay reacciones europeas contra el dóllar para las cuales los banqueros americanos no encuentran explicación. Algunas reacciones han sido desconcertantes. Se atribuyen a la incertidumbre y a la falta de confianza en la estabilidad financiera de los Estados Unidos que desde el otoño pasado se advierten en Europa.

BARCOS QUE SE ESPERAN

ABRIL 11

Istria, de Génova; Ingram, de Bremen; Maasdam, de Rotterdam; Prince Henry, de Boston; Cuba, de Cayo Hueso; President Van Buren, de N. York; Contessa, de N. Orleans; Turrialba, de Nueva Orleans; Transylvania, de N. York y escalas; France, de N. York y escalas; Toloa, de N. York; Binnesyjk, de Tampico.

ABRIL 12

Morro Castle, de N. York; Reliance, de N. York y escalas; Orizaba, de Veracruz; Florida, de Cayo Hueso.

ABRIL 13

Habana, español, de Veracruz; Amtiovchia, de Hamburgo; Munargo, de Miami; Calamares, de Cristóbal.

ABRIL 14

Santa María, de Valparaíso; Florida, de Cayo Hueso.

ABRIL 15

Heredia, de N. Orleans; Cartago, de Puerto Barrio, Cuba, de Cayo Hueso.

ABRIL 16

Oriente, de New York; Florida, de Cayo Hueso.

Sintonice la Estación
C M W.
Desde hoy se trasmite
EL DIARIO HABLADO
A las 7 y 30 a. m.,
1 p. m. y 6 p. m.

M.E.C.D. 2016

EL GATO NEGRO
CACHEIRO Y HERMANO

Son Rotundos los Exitos de EL GATO NEGRO *en Todos los Sorteos. - Ayer Dimos el 3ro.*

Venga a **EL GATO NEGRO** y Manejará Premios . - Ayer Vendimos el **1889 $5.000** y las Aproximaciones del 1ro:

ALGUNOS de los números que tenemos a la venta para el próximo sorteo de abril 17:

42	1348	2468	3459	4976	5870	7001	8226	9250	10596	11850	13155	14412	15324	16663
78	1441	2537	3520	4994	6136	7003	8565	9597	10934	12129	13304	14538	15464	16856
527	1616	2959	3977	5000	6494	7127	8833	9906	11005	12225	13415	14586	15718	16857
576	1785	2969	4114	5313	6626	7163	8966	10119	11006	12281	13416	14587	15954	
652	1805	3024	4277	5315	6766	7568	9010	10197	11110	12325	13542	14769	16048	
654	2049	3026	4543	5411	6954	8046	9015	10229	11414	12713	13769	15025	16284	
1304	2131	3235	4861	5719	6956	8155	9035	10409	11687	12775	14151	15026	16446	

Entero: $14.00 Se atenderán pedidos del interior. Añada franqueo: 28 cts, entero 13 cts, la hoja.

Hojas GEM 30 cts. paquete.

KIRBY: 75 cts. paquete Sucursal de Obispo y Aguiar.

CASA CENTRAL: Obispo 65. Telfs. A-0000 y A-7780 — SUCURSALES: Obispo y Aguiar. Telf M-4017 GALIANO Y ZANJA: A-9298

Información Católica

SE ENCUENTRA PASANDO UNA INTENSA CRISIS ECONOMICA LA ESCUELA NOCTURNA PARA OBREROS QUE EN LA IGLESIA DEL CERRO SOSTIENEN EL P. VIERA Y LA DRA. PORTELA

El párroco del Cerro, R. P. José Viera, y la doctora Guillermina Portela, vienen sosteniendo contra enormes dificultades una escuela nocturna para obreros en la expresada parroquia, a la cual concurren diariamente por término medio 50 alumnos, los cuales, de siete a nueve p. m., reciben una sólida instrucción y educación.

Sería sensible desapareciera esta grandiosa obra por falta de recursos, pues se halla en gran necesidad.

Deben protegerla los amantes de la cultura obrera.

El pasado viernes, de ocho y media a nueve p. m., dió a los alumnos una conferencia altamente científica el R. P. Llerena, misionero del Inmaculado Corazón de María.

Versó sobre la necesidad que el hombre tiene de sujetarse a una norma fundamental e invariable de conducta para poder alcanzar su último fin, la eterna felicidad.

Demuestra a los niños cómo los astros, las aguas del mar y de los ríos, tienen sus leyes inmutables. Y los dos últimos las que el hombre le impone, cuando quiere aprovechar su terreno para hermosear sus orillas o aprovecharse de sus aguas. Así también el hombre debe tener su regla de ley fija e inmutable, que puede trasponer pero entonces vendrá el libertinaje y la destrucción como sucede con las aguas cuando se salen de su cauce. Y si estas salidas de su límite son generales en la sociedad puede venir su anulación, como sucede cuando universalmente se viola la Constitución de un país: ésta se anula. Mas ¿cuál es esa ley?

Muchos dicen la honradez, pero si la examinamos ligeramente vemos que no puede ser, antes bien sirve para encubrir muchos crímenes, porque ante los hombres, procuraré no sufra menoscabo, pero a solas o con otros compañeros de mi modo de pensar, puedo cometer las mayores torpezas y practicar los más horrendos vicios.

Tiene que ser una ley que me obligue en todo tiempo y lugar.

Después de aclarar bien, con ejemplos, lo que significa la honradez, exhorta a sus oyentes a desconfiar del hombre que manifiesta que no tiene más norma de sus acciones que la honradez. Esta y nada más que ella exclusivamente.

Fué aplaudido con gran entusiasmo por los alumnos y un numeroso grupo de caballeros que acudió a escucharle.

Ha sido una amenísima conferencia práctica de las normas de la vida, la cual continuará en otro viernes, que oportunamente anunciaremos, pues los dos viernes venideros los pasará en Misiones en Puentes Grandes y en el Reparto Las Cañas (Cerro) tan ilustrado misionero, al cual nos complacemos en felicitar por su valiosa cooperación a esta magnífica obra del Padre Viera y de la doctora Guillermina Portela.

EL TERCER MIERCOLES DEL NOVENARIO A SANTA RITA EN LA IGLESIA DEL CRISTO

Con grandiosa solemnidad se ha celebrado en la Parroquia del Santo Cristo el Tercer Miércoles del Novenario especial que a Santa Rita Rita de Casia se dedica en preparación para su fiesta anual, que se celebra en el mes de mayo.

Fueron los primeros cultos habidos después de la ausencia para Roma, y a la verdad, que en cuanto su esplendor y orden no se notó esa ausencia.

Tanto el párroco, Padre Huffnangel, como su teniente cura, Padre Jesús Fernández y demás Padres de la Comunidad, se esforzaron por servir a los devotos de Santa Rita, los cuales acudieron, como siempre, en extraordinario número, como en los miércoles del P. Spirali, demostrando así que al templo acudían, no por el sacerdote, sino para tributar culto al Señor y a su Sierva Santa Rita.

Quiera el Señor procedan siempre así, para mayor gloria de Dios y eterna salvación de sus almas.

Predicó el Padre Jesús Fernández, bellísimas pláticas en los ejercicios de la mañana.

En los de la tarde y noche, pronunció sapientísimo sermón, tomando como texto esta afirmación de San Agustín:

«Donde está la verdadera piedad, reina la verdadera sabiduría.»

Presenta a Jesucristo como verdadero modelo a quien imitar, siguiendo a los Santos, que hombres como nosotros supieron imitarle cuanto es dable a la humana fragilidad, para fortalecerla dejó el Señor los Santos Sacramentos.

Luego demuestra que la verdadera piedad está en el cumplimiento de todos nuestros deberes conforme a la ley de Dios.

Así no será piadoso el hombre que solamente tribute a Dios culto interno, negándose a darle el externo. Ni tampoco lo será la mujer que después de muchas prácticas religiosas, en el seno de los suyos se hace insufrible por su carácter irascible, no sufriendo la más leve contrariedad.

Unos y otros se engañan, porque la verdadera piedad consiste en el cumplimiento de todos nuestros deberes para con Dios, para con nosotros mismos y para con nuestros prójimos.

Ha sido una provechosísima lección.

Por la tarde amenizó la novena la señorita Graciela Santos, que cantó la Plegaria de Alvarez.

Por la noche cantó la señorita Elenita López la Salve de Mercadante.

Fueron acompañadas bellísimas cantantes por la notable organista señorita Criselda López.

Fueron muy elogiadas.

Todo augura una feliz continuación de los ya celebérrimos Miércoles de Santa Rita, instituidos por el P. Spirali, O. S. A.

HA CONSTITUIDO UN GRANDIOSO EXITO LA PRIMERA LECCION DE APOLOGETICA CRISTIANA POR EL PADRE SANTA ANA EN LA IGLESIA DE LOS JESUITAS, EN REINA

Ha constituido un grandioso éxito, la primera lección de apologética cristiana dada por el ilustre Jesuita, R. P. Antonio López de Santa Ana, S. J. tanto por el egregio orador como por el extraordinario concurso, que acudió a escuchar su sapientísima palabra.

A las diez a. m. ocupó la sagrada cátedra, manifestando, que los sucesos religiosos de España, que marcaban un retroceso en su historia de siempre católica, le habían devuelto a esta su amada Patria y a su querida ciudad natal, después de tres años de ausencia.

Recuerda con placer las anteriors lecciones de apologética cristiana, las cuales cayeron en tierra féltil, mostrando su gratitud por la atención que entonces le escucharon, esperando ahora igual benevolencia, sintiéndome muy satisfecho si alcanzo llevar un granito más de oro a la cultura científico-moral-religiosa de mis paisanos.

En las pasadas lecciones apologéticas os hablé del criterio católico que debe guiar al hombre en el sendero de la vida. Ahora me parece, que ya podemos pensar en algo fundamental. Así uniendo lo de ayer a lo de hoy, vamos a exponer en estas lecciones de apologética cristiana, el fundamento íntimo de la constitución de la Iglesia. Para lo cual hoy nos da pie para ello el Evangelio de la Dominica en el cual Jesús, se denomina el Buen Pastor y dice que tiene sus ovejas y que por ellas da su vida. Que él conoce a sus ovejas y éstas le conocen a él. Pero también dice, que tiene otras ovejas fuera del rebaño, y que también es necesario vuelvan a él, para que sea un solo rebaño y un solo Pastor.

Aquí tenéis la autoridad del fundador y la multitud de los fieles, que deben acatar sus leyes.

Pero también hay otros que populan al exterior, que deben venir al interior del redil, para acatar sus mandatos.

Jesucristo como se deduce del contexto de este Evangelio es el fundador de la Iglesia, sociedad espiritual en la cual no somos libres para seguir nuestro albedrío sino que debemos seguir el criterio y la norma de conducta que el Divino Pastor, trazó su Iglesia Católica, Apostólica y Romana, que ya véis como dice el Evangelio, debe ser única en el pastor y en el rebaño.

Combate la concepción de la Iglesia de Renán y racionalistas alemanes modernos, con las palabras de uno de estos racionalistas, que califican de pueril la fundación de la Iglesia por otro elemento que no sea Jesucristo.

Después de estudiar la Parábola del Buen Pastor, conforme a la exágesis bíblica, exhorta a ser católicos prácticos. Si preguntamos a la mayoría de los habitantes de esta mi ciudad natal, si son católicos, la casi totalidad, os responderán afirmativamente. Pero si le preguntáis por que no la practican, os responderán, unos que por pereza, otros por exceso de ocupación y otros, en fin, que si creen en Dios y en Jesucristo, pero que la practican según a ellos les acomoda.

¡No! hay que seguir al Buen Pastor y practicar lo que manda la sociedad por El fundada para dirigir a los hombres a la vida inmortal.

¡Hombres de mi patria, que populáis fuera del divino aprisco, volved a él para practicar la religión que os enseñaron vuestras madres y que recibistéis en el Santo Bautismo!

Si esto alcanzo de vosotros, me sentiré satisfecho por haber alcanzado el llevar el granito de oro al engrandecimiento moral de esta mi querida Patria y por haber contribuido a vuestra eterna felicidad.

Actos Católicos Para Mañana

EN SAN FRANCISCO

La Pía Unión de San Antonio de Padua de la iglesia de San Francisco, celebra los siguientes cultos: A las 7 y media a. m. Misa de Comunión general. A las 9 misa solemne y conferencia Apologética por Monseñor Santiago G. Amigó sobre el siguiente tema: «Creed en Dios, Creador del cielo y de la tierra». Después de la misa procesión y bendición de enfermos, concluyéndose con el ejercicio de los Trece Martes y la veneración de la Reliquia de San Antonio. A las 5 y cuarto de la tarde, Rosarito, ejercicio, plática, exposición, reserva, bendición solemne de los enfermos y veneración de la Reliquia.

EN LA IGLESIA DE REINA

A las 8 a. m. Misa armonizada por las Huerfanitas del Colegio Asilo San Vicente de Paul en honor de San Antonio de Padua.

Predicará el R. P. José María Aboy S. J.

Después de la Misa, se dará a besar la Reliquia de San Antonio.

EN LA CARIDAD

El Jubileo Circular en la iglesia de Nuestra Señora de la Caridad.

La Misa del Sacramento a las 8 y media a. m.

La reserva a las 5 y cuarto p. m.

EN LA MERCED

A las 8 y media a. m. solemne misa en honor de San Antonio de Padua y ejercicio de los Trece Martes.

EN LA IGLESIA DE MARIA AUXILIADORA

A las 7 y media y 8 y media a. m. los martes Perpetuos de Don Bosco.

EN EL ANGEL

A las 8 a. m. Misa cantada y ejercicio de los Trece Martes.

EN LA CAPILLA DE LAS ESCUELAS PIAS DE SAN RAFAEL

La Pía Unión de San Antonio de la Parroquia de Monserrate celebra los siguientes cultos: A las 9 a. m. misa solemne y sermón por el R. P. Dr. Alfredo Llaguno.

Después de Misa Rosario de San Antonio y ejercicio de los Trece martes.

Viboreñas

Carmita Suárez Camacho, Herminio Pola García.

Ante nuestro querido párroco el presbítero José Rodríguez Pérez, han visto realizarse sus ensueños amorosos tan afortunados novios, siendo la solemne ceremonia que los unió ante Dios un lucido acto religioso-social, pues vióse la iglesia completamente ocupada por sus familiares y amistades.

Carmita fué sinceramente celebrada por su delicada belleza aumentada con su elegante vestido de desposada.

Fueron apadrinados por la señora Celia Camacho viuda de Suárez, y por el señor Víctor Pola.

Testigos por tan gentil novia:

Los doctores Optaciano Camacho, y Mario Recio, y los señores Carlos Morán, Salustiano García y José I. Cruz.

Lo fueron por Herminio:

Los doctores Félix Hurtado, José Angel González Rubiera y Ricardo Santana, y los señores Enrique Recio y Fidel Caiñas.

En una lujosa máquina, primorosamente adornada por el querido amigo Manolo Cofiño, íntimo del novio, se trasladaron a la residencia de la novia, en la que también Manolo hizo un elegante decorado floral.

Muchas y expresivas felicitaciones y brindis escucharon los nuevos esposos Suárez-Pola, y aunque algo tarde, desde estas líneas les dedico el mío, deseando que en su nuevo estado disfruten de una vida dichosísima.

PROXIMA BODA

Se anuncia ya para la noche del próximo sábado día 16 en la Iglesia del Carmen.

Son los novios residentes entre nosotros y cuentan numerosas relaciones y simpatías, las que les serán demostradas una vez más en el amoroso acto que realizarán.

La bella y distinguida señorita Margarita Chaple y López-Gavilán y Abelardo R. Gumán y Lluy, sobrino de mi excelente amiga la altruísta dama Pilar Lluy de Houston, presidenta del Internacional Sunshine en Cuba.

Por anticipado los felicito, prometiéndoles referirme detalladamente a su enlace.

LAS ESCLAVAS DEL NAZARENO

Invitado estaba a las solemnes fiestas que con gran suntuosidad se efectuaron ayer en la Iglesia de Jesús María, más un fuerte ataque grippal que he padecido unos días me impidió asistir a estos cultos y a otros actos celebrados en la pasada semana.

Las piadosas damas y señoritas denominadas Esclavas del Nazareno, pueden estar satisfechas de todas sus fiestas a su Patrono, pues han revestido mucha solemnidad y brillantez, asistiendo numerosas familias de votas

La Misa de Ministros fué a las nueve de la mañana. a gran orquesta dirigida por el querido Maestro Rafael Pastor, así como el hermoso coro que formaban las distinguidas señoritas Elia Dobal, Caridad de Arias, Gloria Ortega, Elvira Berenguer y la señora Ofelia López de Guasch, alumnas de mi buen amigo el afamado profesor Arturo Bovi.

Todas permanecen muy agradecidas al Padre Francisco Vega, párroco de Jesús María, por sus atenciones, contribuyendo al lucimiento de sus fiestas.

EN SAN FRANCISCO DE PAULA

También se celebraron ayer solemnemente en esta parroquia que administra mi culto amigo el Padre doctor Alfredo Llaguno, los cultos a su Patrono, con Misa de Comunión y de Ministros, siendo el orador sagrado Monseñor Amigó, que tan brillantes sermones pronuncia en todas las fiestas en las que toma parte.

La parte musical estuvo a cargo del excelente coro de los Hermanos Maristas, por los alumnos de su gran Colegio Champagnac.

Después fueron visitados todos los departamentos del hospital, recibiendo el Padre Llaguno muchas felicitaciones por su excelente funcionamiento, en los actuales momentos de grandes dificultades por la tremenda crisis económica.

MUY MEJORADA

Así me complazco en informar se encuentra la distinguida dama Luisa Decal, amante esposa de mi distinguido amigo y bondadoso jefe el doctor Rafael Guas Inclán, presidente de la Cámara de Representantes, recientemente operada por el prestigioso doctor Rafael Nogueira, siendo de esperarse que pronto podrá regresar a su hogar.

Noticia agradable que deseo participar cuanto antes a sus numerosas amistades.

SIBONEY TENNIS CLUB

Este novel Club de la populosa barriada de Santos Suárez, presidido con el mayor entusiasmo por la joven señora, bella dama Dulce María Brito de López, celebró el sábado el baile que tuvo que ser suspendido a causa del mal tiempo, en los salones del Centro Mexicano, que galantemente le fueron ofrecidos por su atenta directiva.

El programa bailable estuvo a cargo de la afamasa Orquesta Siboney, que obtuvo un éxito más, bajo la dirección del querido amigo Alfredo Brito.

Sólo cuento con espacio para mencionar las siguientes señoritas:

Mercy García; Argentina Palacio; Adelaida y Luisa Conde; Ofelia y Graciella Ruiz; Carmelina Brey; María Caballero; Luisa Ramírez; Margot Martell; Esther y Raquel Estrada; Marina Solares; Angélica Sánchez; Mercedes Amores; Nena Solá; Maribona; Mercedes y Conchita Alamos; Graciella Pérez Conde; María González; Rosita Tuñón; María Teresa y Lilia González; Carmita Ponce; Consuelo Alvarez; Rosita Mas; Bebita Galigarcía; Sara Rodríguez; Nena Amargós; Amparo Medina; Luisa Ramírez; Sara Caballero; Carmelina y Margarita Serna; Raquel Ponce; Mercedes Ruiz; María Luisa Guijarro; Isabel y Margot Reyes; Raquel Olga y Marta Peña; Delia López; Estela y Margot Bueno; Silvia Toledo; Blanquita, María y Antonia Cabrera; Esther y Luisa Vázquez; Anita Rodríguez; Nena Cuevas; Rosita Martín; Isabel Serrano; Caridad Sarabia; Josefina Sánchez; Emilia Rodríguez; Alicia Moras...

Urbano del CASTILLO.

SECRETARIA DE HACIENDA

DIRECCION GENERAL DE LA LOTERIA NACIONAL

LISTA de los números premiados en el Sorteo No. 815 ordinario, celebrado en la Habana el 10 de Abril de 1932.

Números Pesos	Números Pesos	Números Pesos	Números Pesos	Números Pesos	Números Pesos	Números Pesos	Números Pesos	Números Pesos
UNIDAD	250. . c.— 50	640. . . — 50	2156. . . — 50	3765. . . — 50	5194. . . — 50	6537. . . — 50	7977. . . — 50	9213. . . — 50
2. . . — 50	251. . c.— 50	705. . . — 50	2170. . . — 50	3784. . . — 50	5213. . . — 50	6560. . . —100	7993. . . — 50	9215. . . — 50
DECENA	252. . c.— 50	730. . . — 50	2173. . . — 50	3798. . . — 50	5268. . . — 50	6575. . . — 50	OCHO MIL	9221. . . — 50
37. . . — 50	253. . c.— 50	762. . . — 50	2185. . . — 50	3802. . . — 50	5283. . . — 50	6589. . . — 50	8039. . . — 50	9292. . . — 50
61. . . — 50	254. . c.— 50	845. . . — 50	2200. . . — 50	3831. . . — 50	5299. . . — 50	6603. . . — 50	8060. . . — 50	9357. . . — 50
72. . . — 50	255. . c.— 50	854. . . — 50	2237. . . — 50	3851. . . — 50	5341. . . — 50	6607. . . — 50	8073. . . — 50	9402. . . —500
77. . . —100	256. . c.— 50	858. . . — 50	2282. . . — 50	3854. . . — 50	5351. . . — 50	6608. . . — 50	8093. . . — 50	9415. . . — 50
81. . . — 50	257. . c.— 50	863. . . — 50	2299. . . — 50	3860. . . — 50	5356. . . —100	6613. . . — 50	8125. . . — 50	9441. . . — 50
82. . . — 50	258. . c.— 50	869. . . — 50	2326. . . — 50	3881. . . — 50	5403. . . — 50	6632. . . — 50	8135. . . — 50	9486. . . — 50
87. . . — 50	259. . c.— 50	879. . . — 50	2327. . . — 50	3923. . . — 50	5435. . . — 50	6660. . . — 50	8137. . . — 50	9503. . . — 50
CENTENA	260. . c.— 50	891. . . — 50	2338. . . — 50	3947. . . — 50	5439. . . — 50	6676. . . — 50	8150. . . — 50	9536. . . — 50
119. . . — 50	261. . c.— 50	904. . . — 50	2368. . . — 50	3992. . . — 50	5444. . . — 50	6684. . . —500	8467. . . — 50	9544. . . — 50
138. . . — 50	262. . c.— 50	953. . . — 50	2382. . . — 50	3996. . . — 50	5451. . . — 50	6749. . . — 50	8202. . . — 50	9602. . . — 50
151. . . — 50	263. . c.— 50	968. . . — 50	2446. . . — 50	3998. . . — 50	5477. . . — 50	6776. . . — 50	8217. . . — 50	9628. . . — 50
166. . . —100	264. . c.— 50	993. . . — 50	2456. . . — 50	CUATRO MIL	5481. . . — 50	6789. . . —100	8242. . . — 50	9665. . . — 50
201. . c.— 50	265. . c.— 50	996. . . — 50	2458. . . — 50	4064. . . — 50	5512. . . — 50	6794. . . — 50	8258. . . — 50	9704. . . — 50
202. . c.— 50	266. . c.— 50	998. . . — 50	2462. . . — 50	4068. . . — 50	5594. . . — 50	6795. . . — 50	8270. . . — 50	9724. . . — 50
203. . c.— 50	267. . c.— 50	MIL	2470. . . — 50	4111. . . — 50	5662. . . — 50	6843 . . . — 50	8291. . . — 50	9729. . . — 50
204. . c.— 50	268. . c.— 50	1066. . . — 50	2539. . . —100	4120. . . — 50	5664. . . — 50	6848. . . — 50	8300. . . —500	9833. . . — 50
205. . c.— 50	269. . c.— 50	1078. . . — 50	2572. . . — 50	4123. . . — 50	5675. . . — 50	6861. . . — 50	8325. . . — 50	9835. . . — 50
206. . c.— 50	270. . c.— 50	1094. . . — 50	2591. . . — 50	4137. . . — 50	5686. . . — 50	6926. . . — 50	8330. . . — 50	9838. . . — 50
207. . c.— 50	271. . c.— 50	1107. . . — 50	2618. . . — 50	4144. . . — 50	5701. . . — 50	6939. . . — 50	8365. . . — 50	9845. . . — 50
208. . c.— 50	272. . c.— 50	1118. . . — 50	2649. . . — 50	4145. . . — 50	5704. . . — 50	6962. . . — 50	8366. . . — 50	9866. . . — 50
209. . c.— 50	273. . c.— 50	1137. . . — 50	2675. . . — 50	4148. . . —100	5707. . . — 50	6993. . . — 50	8368. . . — 50	9879. . . — 50
210. . c.— 50	274. . c.— 50	1150. . . — 50	2714. . . — 50	4153. . . — 50	5716. . . — 50	SIETE MIL	8405. . . —100	9885. . . — 50
211. . c.— 50	275. . c.— 50	1167. . . — 50	2715. . . — 50	4171. . . — 50	5718. . . — 50	7001. . . — 50	8408. . . — 50	9896. . . — 50
212. . c.— 50	276. . c.— 50	1211. . . — 50	2816. . . — 50	4187. . . — 50	5730. . . — 50	7007. . . — 50	8415. . . — 50	9920. . . — 50
213. . c.— 50	277. . c.— 50	1240. . . — 50	2827. . . —100	4192. . . — 50	5735. . . — 50	7018. . . — 50	8430. . . — 50	9924. . . — 50
214. . c.— 50	278. . c.— 50	1246. . . — 50	2830. . . — 50	4231. . . — 50	5763. . . — 50	7035. . . — 50	8434. . . —100	9942. . . — 50
215. . c.— 50	279. . c.— 50	1281. . . — 50	2851. . . — 50	4243. . . — 50	5765. . . —500	7051. . . — 50	8440. . . — 50	9951. . . — 50
216. . c.— 50	280. . c.— 50	1315. . . —100	2858. . . — 50	4249. . . —500	5779. . . — 50	7058. . . — 50	8466. . . — 50	DIEZ MIL
217. . c.— 50	281. . . — 50	1358. . . — 50	2888. . . — 50	4312. . . —100	5825. . . — 50	7059. . . — 50	8549. . . — 50	10017. . . — 50
218. . c.— 50	281. . c.— 50	1378. . . — 50	2946. . . — 50	4377. . . — 50	5853. . . — 50	7082. . . — 50	8567. . . —500	10044. . . — 50
219. . c.— 50	282. . c.— 50	1396 . . . 1,000	2951. . . — 50	4380. . . — 50	5857. . . — 50	7088. . . —100	8581. . . — 50	10107. . . — 50
220. . . — 50	283. . c.— 50	1409. . . — 50	2967. . . —100	4392. . . — 50	5861. . . — 50	7096. . . — 50	8600. . . — 50	10119. . . — 50
220. . c.— 50	284. . c.— 50	1455. . . — 50	2988. . . — 50	4430. . . — 50	5886. . . —100	7111. . . — 50	8627. . . — 50	10165. . . — 50
221. . c.— 50	285. . c.— 50	1516. . . — 50	TRES MIL	4455. . . — 50	5890. . . — 50	7121. . . — 50	8666. . . — 50	10191. . . — 50
222. . c.— 50	286. . c.— 50	1522. . . — 50	3001. . . —100	4473. . . — 50	5909. . . — 50	7130. . . — 50	8667. . . — 50	10206. . . — 50
223. . c.— 50	287. . c.— 50	1526. . . — 50	3002. . . — 50	4521. . . — 50	5924. . . — 50	7160. . . — 50	8668. . . — 50	10215. . . — 50
224. . c.— 50	288. . c.— 50	1562. . . — 50	3016. . . — 50	4540. . . —100	5944. . . — 50	7196. . . — 50	8703. . . — 50	10217. . . — 50
225. . c.— 50	289. . c.— 50	1565. . . — 50	3061. . . — 50	4556. . . — 50	SEIS MIL	7221. . . — 50	8709. . . — 50	10221. . . — 50
226. . c.— 50	290. . c.— 50	1589. . . — 50	3069. . . — 50	4561. . . — 50	6011. . . — 50	7267. . . — 50	8749 . . . 1,000	10231. . . — 50
227. . c.— 50	291. . c.— 50	1622. . . — 50	3124. . . — 50	4571. . . — 50	6035. . . — 50	7276. . . — 50	8759. . . — 50	10245. . . — 50
227. . a.—500	292. . c.— 50	1628. . . — 50	3128. . . — 50	4572. . . — 50	6045. . . — 50	7285. . . — 50	8802. . . — 50	10273. . . — 50
228. . 50,000	293. . c.— 50	1632. . . — 50	3145. . . — 50	4583. . . — 50	6059. . . — 50	7288. . . — 50	8818. . . — 50	10276. . . — 50
229. . p.—500	294. . c.— 50	1655. . . — 50	3154. . . — 50	4588. . . —100	6065. . . — 50	7323. . . — 50	8826. . . — 50	10365. . . — 50
229. . c.— 50	295. . c.— 50	1682. . . — 50	3165. . . — 50	4591. . . — 50	6078. . . — 50	7342. . . — 50	8862. . . — 50	10368. . . — 50
230. . c.— 50	296. . c.— 50	1763. . . — 50	3171. . . — 50	4656. . . — 50	6091. . . — 50	7413. . . — 50	8871. . . —100	10415. . . — 50
231. . c.— 50	296. . c.— 50	1771. . . — 50	3178. . . — 50	4676. . . —100	6098. . . — 50	7414. . . —100	8885. . . — 50	10455. . . — 50
232. . c.— 50	297. . c.— 50	1785. . . — 50	3246. . . — 50	4680. . . — 50	6116. . . —100	7477. . . — 50	8920. . . — 50	10493. . . — 50
233. . c.— 50	298. . c.— 50	1815. . . — 50	3271. . . — 50	4738. . . — 50	6139. . . — 50	7533. . . — 50	8922. . . — 50	10540. . . — 50
234. . c.— 50	299. . c.— 50	1824. . . — 50	3272. . . —100	4749. . . — 50	6146. . . — 50	7536. . . —100	8990. . . — 50	10555. . . — 50
235. . c.— 50	300. . c.— 50	1825. . . — 50	3276. . . — 50	4779. . . — 50	6160. . . — 50	7595. . . — 50	8995. . . — 50	10562. . . — 50
236. . c.— 50	312. . . — 50	1834. . . — 50	3290. . . — 50	4792. . . — 50	6210. . . — 50	7602. . . — 50	NUEVE MIL	10575. . . — 50
237. . c.— 50	338. . . — 50	1869. . . — 50	3407. . . — 50	4803. . . — 50	6232. . . — 50	7608. . . — 50	9015. . . — 50	10617. . . — 50
238. . c.— 50	378. . . — 50	1888. . a.—100	3449. . . — 50	4807. . . — 50	6247. . . — 50	7619. . . —100	9024. . . — 50	10620. . . — 50
239. . c.— 50	383. . . — 50	1889 . . . 5,000	3491. . . — 50	4854. . . — 50	6253. . . — 50	7625. . . —500	9053. . . — 50	10648. . . — 50
240. . c.— 50	386. . . — 50	1890. . p.—100	3498. . . —100	4862. . . — 50	6265. . . — 50	7741. . . — 50	9107. . . — 50	10663. . . — 50
241. . c.— 50	404. . . — 50	1904. . . — 50	3552. . . — 50	4873. . . —100	6293. . . — 50	7768. . . — 50	9111. . . — 50	10704. . . — 50
242. . c.— 50	481. . . — 50	1942. . . — 50	3556. . . — 50	4900. . . — 50	6311. . . — 50	7775. . . — 50	9136. . . — 50	10711. . . —100
243. . c.— 50	495. . . — 50	1945. . . — 50	3557. . . —100	4963. . . — 50	6312. . . — 50	7785. . . — 50	9162. . . — 50	10732. . . — 50
244. . c.— 50	502. . . — 50	1950. . . — 50	3578. . . — 50	CINCO MIL	6342. . . — 50	7794. . . — 50	9173. . . — 50	10756. . . — 50
245. . c.— 50	526. . . — 50	1990. . . — 50	3600. . . — 50	5011. . . — 50	6363. . . — 50	7829. . . —100	9185. . . — 50	10773. . . — 50
246. . c.— 50	540. . . — 50	1999. . . — 50	3614. . . — 50	5017. . . — 50	6425. . . — 50	7876. . . — 50	9188. . . — 50	10797 . . . 1,000
247. . c.— 50	544. . . — 50	DOS MIL	3684. . . — 50	5042. . . — 50	6464. . . — 50	7929. . . — 50	9207. . . — 50	10803. . . — 50
248. . c.— 50	581. . . —100	2070. . . — 50	3699. . . — 50	5088. . . — 50	6468. . . — 50	7936. . . — 50	9212. . . — 50	10872. . . — 50
249. . c.— 50	585. . . — 50		3700. . . — 50	5144. . . — 50	6483. . . — 50	7939. . . — 50		10875. . . — 50
	617. . . — 50		3741. . . — 50	5177. . . — 50	6500. . . — 50	7973. . . — 50		10887. . . — 50
	620. . . — 50		3758. . . — 50					
	627. . . —100							

Números Pesos	Números Pesos	Números Pesos	Números Pesos	Números Pesos	Números Pesos	Números Pesos	Números Pesos	Números Pesos
10893. . . — 50	11566. . . — 50	12597. . . — 50	13247. . . —100	13796. . . — 50	14231. . . —100	14836. . . — 50	15626. . . — 50	16337. . . — 50
10963. . . — 50	11577. . . — 50	12603. . . —100	13292. . . — 50	13804. . . —100	14254. . . — 50	14876. . . — 50	15646. . . — 50	16340. . . — 50
10964. . . — 50	11610. . . — 50	12630. . . — 50	13293. . . — 50	13812. . . — 50	14308. . . — 50	14959. . . — 50	15671. . . — 50	16349. . . — 50
10989. . . — 50	11630. . . — 50	12679. . . — 50	13306. . . — 50	13817. . . — 50	14336. . . — 50	14964. . . — 50	15687. . . — 50	16376. . . — 50
10996. . . — 50	11682. . . — 50	12681. . . — 50	13342. . . —100	13819. . . — 50	14409. . . — 50	14976. . . — 50	15716. . . — 50	16407. . . —100
ONCE MIL	11837. . . — 50	12696. . . —100	13355. . . — 50	13835. . . — 50	14429. . . — 50	QUINCE MIL	15727. . . — 50	16422. . . — 50
11030. . . — 50	11863. . . — 50	12772. . . — 50	13362. . . — 50	13869. . . —100	14435. . . — 50	15058. . . —100	15780. . . — 50	16446. . . — 50
11053. . . —100	11937. . . — 50	12794. . . — 50	13379. . . — 50	13885. . . — 50	14436. . a.—200	15071. . . — 50	15792. . . —100	16453. . . — 50
11068. . . — 50	11951. . . — 50	12809. . . — 50	13386. . . — 50	13906. . . — 50	14437 . . 10,000	15091. . . — 50	15803. . . — 50	16484. . . — 50
11138. . . — 50	11994. . . — 50	12822. . . — 50	13398. . . — 50	13907. . . — 50	14438. . p.—200	15120. . . — 50	15810. . . — 50	16485. . . — 50
11149. . . — 50	DOCE MIL	12842. . . — 50	13409. . . — 50	13909. . . — 50	14439. . . — 50	15165. . . — 50	15814. . . —500	16500. . . — 50
11207. . . —100	12002. . . — 50	12850. . . — 50	13411. . . — 50	13923. . . — 50	14446. . . —500	15203. . . — 50	15825. . . — 50	16528. . . — 50
11212. . . — 50	12022. . . — 50	12851. . . — 50	13421. . . — 50	13964. . . — 50	14457. . . — 50	15237. . . — 50	15850. . . — 50	16539. . . — 50
11249. . . — 50	12216. . . —100	12869. . . — 50	13436. . . —100	13988. . . — 50	14515. . . — 50	15251. . . — 50	15943. . . — 50	16540. . . — 50
11254. . . — 50	12217. . . — 50	12874. . . — 50	13440. . . — 50	13999. . . — 50	14519. . . — 50	15269. . . —100	15969. . . — 50	16542. . . — 50
11264. . . — 50	12262. . . — 50	12911. . . — 50	13469. . . —100	CATORCE MIL	14532. . . — 50	15292. . . — 50	DIECISEIS MIL	16622. . . — 50
11303. . . — 50	12273. . . — 50	12930. . . — 50	13474. . . — 50	14018. . . — 50	14559. . . — 50	15300. . . — 50	16061. . . — 50	16642. . . — 50
11319. . . —100	12314. . . —100	12966. . . — 50	13482. . . — 50	14068. . . — 50	14580. . . —100	15305. . . —100	16087. . . — 50	16659. . . — 50
11340. . . — 50	12324. . . — 50	12989. . . — 50	13499. . . — 50	14070. . . — 50	14651. . . — 50	15308. . . —100	16096. . . — 50	16666. . . — 50
11348. . . — 50	12337. . . — 50	TRECE MIL	13587. . . — 50	14092. . . — 50	14685. . . — 50	15339. . . — 50	16102. . . — 50	16683. . . — 50
11414. . . — 50	12363. . . — 50	13032. . . — 50	13589. . . — 50	14099. . . — 50	14715. . . — 50	15397. . . — 50	16105. . . — 50	16731. . . — 50
11445. . . — 50	12368. . . — 50	13035. . . — 50	13611. . . — 50	14115. . . — 50	14724. . . — 50	15419. . . — 50	16225. . . —100	16763. . . — 50
11454. . . — 50	12447. . . — 50	13077. . . — 50	13631. . . —100	14120. . . — 50	14725. . . —100	15425. . . —100	16231. . . — 50	16773. . . — 50
11458. . . — 50	12462. . . — 50	13140. . . — 50	13651. . . — 50	14144. . . — 50	14740. . . — 50	15433. . . —100	16245. . . — 50	16791. . . — 50
11463. . . — 50	12484. . . — 50	13169. . . — 50	13666. . . — 50	14155. . . — 50	14745. . . — 50	15441. . . — 50	16258. . . — 50	16803. . . — 50
11503. . . — 50	12533. . . — 50	13203. . . — 50	13696. . . — 50	14164. . . — 50	14761. . . — 50	15493. . . — 50	16285. . . —500	16834. . . — 50
11537. . . — 50	12549. . . — 50	13214. . . — 50	13699. . . — 50	14185. . . — 50	14785. . . — 50	15511. . . — 50	16287. . . — 50	16841. . . — 50
11541. . . — 50	12552. . . — 50	13226. . . —100	13734. . . — 50	14187. . . — 50	14805. . . — 50	15554. . . — 50	16303. . . — 50	16850. . . — 50
	12593. . . — 50	13235. . . — 50	13789. . . —100	14208. . . — 50		15576. . . — 50	16313. . . — 50	16915. . . — 50

¡¡¡ES VERDAD!!!

Exclama Vd. cuando vé a otro cobrar en pesos «contantes y sonantes» los billetes comprados en

"EL FENIX"

No riña con la suerte. Tenga presente como todos que «donde **EL FENIX**» se posa florece la suerte». Es la vidriera de moda.

Vea los números para el sorteo de abril 17:

18	3425	5634	7331	9136	10723	12553	13454	15020
57	4751	5734	7517	9155	11108	12714	13529	15113
545	4913	6116	8557	9429	11112	12888	13540	15327
1413	5050	6526	8647	9917	11454	13061	13732	15928
2533	5058	6724	8651	10071	11714	13128	14577	16531
3003	5130	7144	8757	10512	11816	13265	14647	16656
3036	5442	7243	8810	10635	12525	13307	14829	16755

A razón de $14.00 más gastos de franqueo.

Precio especial a revendedores. Compramos Colecturías pagando los mejores precios.

ALVAREZ Y GUTIERREZ.—Galiano 124, esquina a Dragones. Telf. M-3355

NOTA:—Suplicamos nos digan si no habiendo el número pedido podemos enviar otro.

remitido a nuestro cliente Pedro Peña—Camagüey.
también vendimos el 1889 en $5.000 remitido a nuestros clientes Sr. Andrés Morilla. — Sagua la Grande y C. Santos y hermanos.— Zaza del Medio.

MIR GUAS Y COMPAÑIA
BILLETES DE LOTERIA

Palacio del Centro Asturiano frente al Parque Central
Tels. A 9833 y M.1877 Apartado 2363.
Dirección telegráfica: "Luismir"

M.E.C.D. 2016

Dientes más limpios—más hermosos

La refrescante espuma del dentífrico Colgate demuestra por pruebas científicas que *limpia mejor* los dientes. Contiene, además, el eficaz ingrediente que da a la dentadura incomparable brillantez y hermosura.

Colgate posee la espuma más penetrante de todos los dentífricos . . . como una ola detergente inunda los más pequeños intersticios y hendiduras, donde no alcanzan las preparaciones pastosas. La espuma de Colgate llega allí . . . donde se acumulan las impurezas alimenticias que causan la carie . . . y las desaloja por completo, dando a la dentadura la mayor limpieza y la mayor protección.

Úsese Colgate con el cepillo húmedo

DCSS1-1-S

Consejos Médicos

del DIARIO DE LA MARINA por el Dr. PEREZ-BOUDET

Especialidad: VIAS DIGESTIVAS
GABINETE: Prado 33, altos
Teléfono A-5049
Correspondencia al DIARIO DE LA MARINA
Prado número 103

ROSITA—(Ciudad)

Si señorita, puede tomar las gotas del tónico Strichuo-Ferrarrs, es un excelente preparado y que la hará recuperar rapidamente todo su vigor sexual. Recuerde que debe de tomarlas gotas y adaptarse al prospecto que adjunto trae éste medicamento. Siempre estoy dispuesto a complacerla.

* * *

UNA DESGRACIADA—(Ciudad)

Complaciendo a su petición lo más acertado es la aplicación de la vacuna Bioacrine, por vía intravenosa, aplicada por un médico cada tercer día empezando por un centímetro cúbico para subir paulatinamente hasta aplicarse los cinco que cada vacuna trae. Lavados amplios de una solución débil de Argirol y cuidar mucho la alimentación.

* * *

GLORIA—(Bolondrón)

No crea que pueda ser de su hígado diga mejor que lo es. Su caso es un clásico al que debe de combatir rápidamente. Un purgante salino fuerte solamente leche como único alimento además de jugos alcalinos, tal como el agua de coco, como medicamentos, tres perlas de Coleflavina diariamente o cuatro y usar una cucharada de leche de magnesia Fillpis al levantarse y otra al acostarse en un poquito de agua azucarada. Como quiera que debe de atacar al órgano directamente, debe además de tomar un ampula de Hepastene en un poco de gaseosa.

* * *

VIOLETA—(Villa Blanca)

Preciosa letra estimada amiga, la felicito y ejercítela para que no la pierda. Ya sabe usted que sus consultas me agradan sobremanera y que jamás pueden pensar en que me molesten, muy al contrario. Es menester que usted combata tanto la decadencia que tiene como active sus lentas digestiones, me permito recomendarle para lo primero una cucharadita de Ferrokin (a base de glicerofosfato, hierro, calcio, etc) en agua antes de sus principales comidas y posteriormente y en igual forma otra de Carbopepsin. Exteriormente, puede usar varias veces al día el jabón Afridol y lavarse su cara con él, usando siempre el agua lo más caliente que pueda resistir. Después que pase cierto tiempo en que usted se encuentre bien procederé a tratarle la otra enfermedad que me dice la aqueja. Complacida en todas sus partes y siempre puede contar con que al dirijirse a mí saldrá altamente complacida.

* * *

LOLITA.—(Camagüey)

¿Por qué vacila en dirijirse a mí?, lo peor es que cae dentro del campo de la cultísima Doctora Herminia Planas que precisamente en este mismo DIARIO tiene un consultorio especialmente para complacerlas a ustedes. No vacile en escribirle ,en la seguridad que será complacida muy gustosamente por la doctora Planas.

* * *

JOSE GUERRERO.—(Gilines)

Los gobiernos amigo mío, no pueden educar a los pobres en el sector que usted desea, esas son cosas inmensas que ningún gobernante es capaz de hacer, demasiado hace con ofrecerles Hospitales gratis con un buen servicio de notables especialistas en donde posiblemente usted pueda encontrar sus deseos. Yo lamento el no poderselo facilitar por aquí, porque tendría que decirselo «claramente» y usted es suficientemente inteligente para comprenderlo. No obstante le diré que realmente existe lo que usted dice y llevan por nombre Handel.—Complacido.

* * *

DESVENTURADO.—(Ciudad)

Si señor, su carta me llegó y pobremente a estas horas debe de haber visto la contestación que usted merecía. Lo que acontece es que le hay a cada carta su riguroso turno y son muchas las que recibo en esta sección. Un poquito de calma y tengo seguridad que ya estará en su poder. Complacido y siempre a sus órdenes.

* * *

RAMOS RIOS.—(Las Pozas)

No sé como ha llegado su carta, pues solo trae un centavo de franqueo cuando tomé un purgante cuando tenías dolor. No creo que haya sido como dice usted indicado por un médico, pues si hubiese sido apendicular a estas horas no estaría usted esperando la contestación, sino que su apéndice estuviera supurado y posiblemente usted debajo de la tierra. Lo es lo que usted piensa, tome una cucharadita del Digestivo Chamagne al acostarse chupe una pastilla de

Habaneras

EN LA FESTIVIDAD DE HOY

LEON HIRZEL Y GONZALEZ

Su santo.
Que pasará muy complacido.
En el día de hoy celebra su santo el simpático jovencito León Hirzel y González y lo pasará rodeado de sus amiguitos en la linda finca propiedad de sus padres.
Recibirá muchas felicitaciones.
Y muchos regalos.

SAN LEON

La festividad del día.
San León.
Celebra su santo un compañero de redacción, admirado y querido, el licenciado León Ichaso.
Ichaso, figura brillante del magisterio, es jefe de una distinguida familia de esta sociedad.
Un escritor notable.
Y un amigo excelente.
Está de días una personalidad saliente del Poder Judicial, el licenciado León Armisén, Presidente de la Audiencia de Pinar del Río.
Algunos más.
Que celebran su santo.
León Ferrer y Calvet, joven y distinguido ingeniero, que se encuentra dedicado a las atenciones de su colonia en los campos de Jatibonico.
El joven León Brunet, antiguo compañero del periodismo, secretario particular del ilustre senador Alberto Barreras.
El doctor León Broch.
León Primelles.
León Crespo.
Un cirujano de alta nombradía, el doctor León F. Mirzell, del Hospital Calixto García.
Un ausente, el distinguido joven León de León y Lasa, Cónsul de Cuba en Biarritz.
A todos va un saludo
Con mi felicitación.

EN EL LYCEUM

Una conferencia.
Para esta tarde.
El Excelentísimo señor Osvaldo Bazil, Ministro de la República Dominicana en Cuba, ofrecerá hoy una conferencia sobre un tema muy interesante: **La influencia de Martí en Rubén Darío y cómo era Rubén Darío.**
Tema para él muy conocido.
Como que era gran amigo del poeta.
El señor Bazil, con su espíritu fino y cultivado, literato a la vez que diplomático, está vinculado al afecto de nuestra sociedad y a nuestros intelectuales donde existe gran interés por escuchar al autor de **Campanas de la Tarde** pintarnos el aspecto humano del gran poeta nicaragüense con quien le unió una estrecha amistad.
Empezará a las seis.
Y se verá muy concurrido.

CAPITULO NUPCIAL

En el Espíritu Santo.
Una simpática boda.
No es otra que la de la bella y graciosa señorita Margarita Cortina Ruiz y el caballeroso joven Emilio García González, dispuesta para el próximo viernes 15, a las cinco de la tarde.
La feliz pareja será apadrinada por el compañero tan querido de las páginas de sports del DIARIO DE LA MARINA, **Peter** Fernández, y su interesante esposa. Angelita Peña de Fernández.
Designados están también los testigos.
Por la novia, los señores Braulio Alonso y Jesús García
Y por el novio, los señores Manuel Fernández y Marcelino Couso.
El novio, compañero estimadísimo, colabora en las planas deportivas de **Información** con el pseudónimo de **Olímpico.**
Boda de grandes simpatías
Que prometo reseñar.

VELADA MUSICAL

Muy interesante.
La velada de esta noche.
Magnífica Velada Musical anunciada para las ocho y media en el Salón de Actos del renombrado Conservatorio Orbón.
Fiesta selecta
Con el brillante programa que inserto seguidamente:

PRIMERA PARTE

1.—Marcha militar a cuatro manos, Schubert. Srtas. María Luisa y Zoraida Nieto y Lledíaz.
2.—a—Barcarola Napolitana Otto Hackh. Niña Julia Sánchez.
—b—La Fontaine. Bohn. Niña Esther García.
3.—Vals brillante. Durand. Niña Mercedes Montahé.
4.—Rondó de la Gitanilla. Haydn. Srta. Pilar Sánchez Ferrer.
5.—Vals Arabesque. Lack. Srta. Camila Díaz.
6.—Adagio. Santiesteban. Vals, Roch. Srta. Carmen Díaz, alumna de la clase de guitarra.
7.—Minueto. Paderewski. Srta. Eloísa Mestre.
8.—a—Segunda Mazurka;—b—Vals Scherzo, Orbón. Srta. Esther Rodríguez Momoytio.
9.—a—Mazurka. Godard. Srta. Nieves Castro.—b—Rondó caprichoso, Mendelssohn. Srta. Agustina Larreras.
10.—Serenata, Gounod. Violín: señorita Sarah Ivern.
11.—a—Polonesa Militar, Chopin. Srta. Margot Pérez.—b—Scherzo en «Si bemol», Chopin. Sr. José A. Quintana.

SEGUNDA PARTE

Entrega de Diplomas y Medallas a los alumnos Laureados en los Concursos del Curso 1930-31.
12.—Impromtu. Balada en «Sol menor», Chopin. Srta. Digna Eulalia Telarroja.—b—Rapsodia No. 6, Liszt. Srta. Moraima Suárez.
13.—a—Sueño de amor (Nocturno) Liszt. Srta. Violeta Rojas.
14.—a— Nocturno; —b—Estudio, Chopín. Srt a. Delia Fajo.
15.—a—Sevilla, Albéniz. —b—2 Danzas Asturianas. Orbón. Señorita Amparo Menéndez.
16.—Souvenir. Drla. Violín, señorita Guillermina Foyo.
17.—Rapsodia Asturiana. Orbón. Srta. Estrella Rodríguez.
18.—Preludio en «Sol menor», de Rachamaninoff. Rapsodia No. 11, Liszt. Srta. Gladys Pernas.
19.—a—Bear Danse, Bela Bartok. —b—Jardines sous la pluie, Debussy.—c—La campanella, Liszt. Señor Sergio Navarro.

LA CONFERENCIA DE LUIS DE SOTO

El arte del movimiento: apreciación de la danza.

En la tarde de hoy.
Una gran conferencia.
Es la que ofrecerá en el Estudio de Artes e Idiomas que dirige la señorita Margot Párraga, el señor Luis de Soto y Sagarra.
Ultima conferencia de la serie que bajo el epígrafe general de **El Arte y la Vida** ha venido ofreciendo el distinguido conferenciante.
El título de esta conferencia es En ella estudiará el señor Luis de Soto el baile, su significación como factor educativo y sus manifestaciones más notables: bailes nacionales y regionales, bailes de salón, danzas clásicas, ballet ruso, ballet sueco, escuela de Isidora Duncan y las modernas tendencias alemanas.
Hora: a las cuatro y cuarto.

(Continúa en la Página SIETE)

Café

PARA PERSONAS DE GUSTO EL SIN RIVAL DE

LA FLOR DE TUBES S.A

REINA 37 • TELEFONOS A-3820 / M-7623

Si le parece compre hoy, pero si espera a mañana comprará mejor.

CERRAMOS HOY

para rebajar más los precios y acondicionar nueva mercancía.

Más de doscientos mil pesos de artículos que usted necesita, nos quedan por liquidar.

Lo que no ha podido liquidarse a UNO, tenemos que liquidarlo por la MITAD.

ESPERE A MAÑANA

la Casa Grande

ESCUDOS Y ATRIBUTOS REALES DE EDIFICIOS PUBLICOS DEBEN PERMANECER, DICE LA ACADEMIA

Considera aquella entidad de Bellas Artes que lo republicano no está reñido con lo artístico y que, por lo tanto, en todos los edificios deben conservarse esos ornamentos de antigüedad

MADRID, abril 10 (AP.)—La Academia de Bellas Artes de San Fernando ha dado su voto contrario a que en los edificios públicos se quiten los atributos reales y los escudos de muchos de ellos.

Considera que lo republicano no está reñido con lo artístico, y que deben conservarse en los edificios todas las antiguas muestras de su antigüedad y decoración.

Se ha enviado una comunicación de la Academia a las autoridades de España, indicándoles la conveniencia de no efectuar la supresión de escudos, ni variar las fachadas de Ayuntamientos y demás edificios en que están las coronas de la monarquía derribada.

EL MINISTERIO DE ESTADO FUE EL PRIMERO DE LOS QUE FORMAN EL GABINETE ESPAÑOL

MADRID, abril 10 (AP.)—El primero de todos los departamentos ministeriales de España fué el Ministerio de Estado; según los antecedentes que se conservan en el actual, fué en 1556 el año en que el rey Felipe II nombró encargado de dichos asuntos a Gonzalo Pérez.

A la muerte de éste quedaron divididos dichos asuntos en dos partes, una de ellas bajo la inspección de Antonio de Zayas y la otra bajo la de Antonio Pérez, célebre valido del rey Felipe II, y más tarde su enemigo.

El edificio en que ahora está instalado fué una antigua cárcel de Villa, creada y edificada en tiempo de Felipe IV. El Ministerio de Estado estuvo instalado en Palacio, en las mismas habitaciones que hoy tiene el presidente de la República, y de allí fué trasladado en 1900 a la Plaza de Santa Cruz, al mismo sitio donde hoy se encuentra.

LA VENTA EN LAS CALLES SE HA AUTORIZADO

El ministro de Hacienda atendió a las peticiones de dependientes parados

MADRID, abril 10 (AP) El ministro de Hacienda, Jaime Carner, al autorizar de nuevo a los vendedores ambulantes a seguir voceando por las calles céntricas sus corbatas, pañuelos y bufandas de a peseta, ha hecho abandonar a carpinteros y albañiles sus martillos y paletas.

Estos vendedores ambulantes suelen sacar de diez a veinticinco pesetas diarias, mientras que albañiles y carpinteros no suelen ganar más que de cinco a doce pesetas.

La anterior prohibición fué debida a las protestas de las tiendas de ropa y camiserías por la competencia que se les hacía. El señor Carner, al autorizar de nuevo esta venta callejera, quiso atender más que nada a la solicitud de los dependientes de quellas mismas tiendas, que estaban sin colocación.

Los objetos de este género que antes se vendían en las calles, eran generalmente confeccionadas en casas particulares. Recientemente algunas fábricas barcelonesas han sabido aprovechar la actual carestía de la vida, para lanzar a la calle corbatas fabricadas en serie, vendiéndolas a estos modestos propietarios al precio de coste.

Casos y Cosas

TOMADURA DE PELO

Señor, para tantas cosas
está sirviendo la caña,
que si todo fuera cierto
la miseria se acababa.
Ahora dicen que el bagazo
podrá aprovecharse para
hacer una seda buena,
mejor que la que se saca
de los otros vegetales,
y eso, a la verdad, me escama,
porque, supuesto que sirva,
cuando el día de mañana
usemos medias de seda
de esa fibra de la caña,
nos van a caer hormigas
en los pies. Basta de guasa,
señores, que está probado
que no nos sirve de nada
ese fruto, desde el día
que en pro de la remolacha
se erigiera un tal **Chadbourne**
venido de Yankilandia.

Sergio ACEBAL.

Medicación de gran éxito en el tratamiento de la Grippe, Tos, Catarros, Bronquitis, Tuberculosis pulmonar, Laringitis y todos los desórdenes del aparato respiratorio: Dosis: 4 cucharadas al día para adultos. Niños: cucharaditas según la edad. De venta en todas las farmacias de la Isla.
LABORATORIO: DEL DR. BOSQUE. TEJADILLO 36.

The
FIRST NATIONAL
BANK *of* BOSTON

Fundado en 1784

A-1181 Oficina Principal
A-7659 Sucursal Galiano 140
M-2828 Sucursal Monte 267

Llame a cualquiera de estos números, cuando necesite girar por check o por cable, en dollars, pesetas, francos, libras, etc. Obtendrá la mejor cotización del mercado.

Oficina de la Habana
Aguiar esquina a Lamparilla
Sucursales:
Avenida de Italia 140 — Máximo Gómez 267
Santiago de Cuba — Cienfuegos — Sancti Spíritus

M.E.C.D. 2016

ESCENARIO Y PANTALLA

Conversación del Lunes

—¿De manera que tendremos ópera?

—Sí. Ante el fracaso de la iniciativa extranjera, representada por un señor Luigi Parisi, cuya fantasía es sólo comparable a su desenfado, la gente del patio probará que no necesita estímulos externos para montar un discreto espectáculo lírico.

—Se cantarán «Los Payasos» y «La Tosca», según veo.

—Son dos obras en que el tenor Radaelli, apoyándose en el contraste que, indudablemente, ofrecen, podrá probar, mejor que en un concierto, la calidad eminentemente teatral de su voz. Radaelli, como ya hemos dicho en otra ocasión, es el tenor de ópera por excelencia. Tiene esa voz que «rueda», potente e imperante, esparciendo una gran emoción dramática por la sala. Es además un dominador absoluto de sus facultades.

—¿Quiénes cantarán esas obras con Radaelli?

—Ordóñez hará el barítono en ambas. Todos sabemos que Ordóñez procede de la ópera. Aquí mismo le hemos aplaudido el «Otello», el «Rigoletto», la «Aída» y otras obras del inevitable repertorio italiano. María Fantoli, cuya voz y maestría la colocan entre las primeras de nuestras cantantes, será la soprano de «Los Payasos», y Caridad Suárez otra de nuestras bellas voces y gran temperamento además, será la protagonista en la ópera de Puccini. Otro joven cantante, de excelentes facultades, el barítono Llamazares, hará el Silvio de «Los Payasos». Y el maestro Giusti concertará y dirigirá ambas obras.

—Giusti me parece un buen músico, gran conocedor de su oficio y muy atento al matiz. En la temporada de Ordóñez ha realizado una difícil y brava jornada.

—A propósito de esta temporada, tan brillante desde el punto de vista económico, debo decirle que termina esta noche con una función popular en que se cantará «La Bayadera.» Ordóñez deja el «Payret» para las exhibiciones de «Soñadores de la Gloria», que comenzarán el jueves y en las cuales el aplaudido barítono hará un prólogo «ad hoc», a base de cantos regionales.

—He notado últimamente que los cines se afanan por dar más y mejor espectáculo cada día, empeñados en noble, pero inexorable competencia.

—Hay que reconocer que el «Encanto» ha dado la pauta en este sentido, ofreciendo un espectáculo que ha «forzado la marcha» de los demás. De una manera estable ha implantado ya la «variedad»; pero una «variedad» auténtica, en la acepción del «cambio» y «mudanza» que la palabra implica. Ya mañana habrá nuevo «show», a base

Leslie Howard y Marion Davies en «La Princesa de 5 y 10.»

de Caridad Suárez, en canciones distintas; María Cervantes, cuyo arte popularísimo conserva siempre frescura y novedad; el trovador Guyún, bien conocido de los «radio-fans» y la bailarina Celinda, bella mujer que cultiva todas las modalidades frívolas de la danza.

—«Fausto» y «Campoamor» responderán, desde luego, al envite.

—«Fausto» se apertrecha con tres «pre-estrenos» seguidos: «El Honorable Wong», por Edward Robinson y Loretta Young, que tendrá efecto hoy; «Esta noche o nunca», por Gloria Swanson, que será mañana, y «La oculta Providencia», por el gran George Arliss, anunciado para el miércoles.

—Y ¿Campoamor?

—«Campoamor» estrena también hoy una película de la elegante Marion Davies titulada «La Princesa de 5 y 10», con un asunto sentimental y romántico. Pero Ernesto Smith se reserva para el lunes próximo en que se estrenará «Hombres en mi vida», película que, según él, es lo mejor que ha producido el cine hispanoparlante hasta la fecha.

—No sea usted ingenuo. ¡El qué va a decir!

—Se equivoca usted. Smith es uno de los pocos empresarios que le dicen la verdad al público. Ni la exageración ni el «bluff» entran en sus cálculos. Nosotros nos atrevemos a garantizar que «Hombres en mi vida», por Luque Vélez, Gilbert Roland, Ramón Pereda y Carlos Villaría, es una excelente película por el sólo hecho de que Smith lo afirma. De otro empresario, con seguridad no nos atreveríamos a tanto.

Francisco ICHASO

NOTAS

«LA BAYADERA» A 40 CTS. LA LUNETA

Los preparativos para el estreno de la película «Soñadores de la gloria», que tendrá efecto el jueves, hacen que tenga que finalizar hoy la temporada de Ordóñez en el «Payret», a pesar del gran éxito artístico y económico obtenido.

Artista eminentemente popular, Ordóñez ha decidido que la última función de esta noche esté al alcance de todos los bolsillos. Quiere el gran cantante que toda La Habana pueda ver esta noche «La Bayadera», que es una de sus mayores creaciones, por el modestísimo precio de $0.40 la luneta. De más está decir que no se cabrá en el rojo coliseo.

«La Bayadera» es una verdadera joya del género vienés, por su libro y por su música. Ordóñez y Maruja González la cantan espléndidamente y el maestro Giusti dirige con su habilidad y finura notorias la hermosa partitura de Kalman.

Se recomienda al público que pida su localidad con tiempo.

MARION DAVIES Y LA PELEA DE KID CHOCOLATE

Dos grandes atractivos presenta hoy el programa de «Campoamor». En primer término un estreno: el de la bella producción de la Metro «La Princesa de 5 y 10», con Marion Davies, Leslie Howard, Irene Rich. Richard Bennett, Kent Douglas y Mary Duncan en el reparto. La lucha de una mujer contra sus pretendientes, que aspiran no a ella, sino a sus millones y su dolor porque el hombre a quien de veras quiere la desdeña por temor a que lo tilden de interesado, es, en brevísima síntesis, el tema de esta película, en la que la elegantísima Marion Davies hace un delicioso tipo de mujer moderna, libre, refinada, sutil, acariciada por el tintineo del oro, las miradas concupiscentes de los hombres y las ternuras del padre opulento, que le puede comprar todo, excepto el amor del hombre por quien suspira.

Se exhibirá además la película tomada ayer por el Laboratorio Piñeyro de la pelea Kid Chocolate vs. Abad, celebrada en el Campo Polar.

Precios: los de costumbre.

NUEVO «SHOW» MAÑANA EN «EL ENCANTO»

Terminan hoy las exhibiciones de «Campeón de sí mismo», por Richard Arlem y Peggy Shannon en el «Encanto», seguidas del espléndido y bien presentado «show» que constituyen Caridad Suárez, Fernán Flor, Carmelina Delfín, Sarita Jústiz, la arpista Margarita Montero y la orquesta Le Batard.

Mañana, cambio total del programa, estrenándose la gran producción Paramount «Mía porque sí», cuyo protagonista es el simpático Gary Cooper. Se presentará además un nuevo y magnífico «show», en el que Caridad Suárez dará a conocer nuevas conciones de su vasto repertorio; María Cervantes pondrá una graciosa nota de popularidad genuina con sus interpretaciones vocales y pianísticas; Guyún, el popular trovador, tan conocido de los «radio-fans» nos deleitará con sus canciones cubanas y debutará la bella Celinda, notable bailarina moderna, que después de haber triunfado ruidosamente en Montmartre, ha elegido el escenario del «Encanto» para su actuación teatral, para la que tiene reservados sus mejores números.

El «Encanto» sigue, como se ve, ofreciendo el mejor espectáculo por los precios de costumbre.

UN GRAN PRE-ESTRENO EN «FAUSTO»

La semana de los pre-estrenos podría llamarse la que hoy se inicia en «Fausto.» En ella se exhibirán, como anticipo de estreno y por un sólo día, tres extraordinarias producciones, que merecen, desde luego, tales honores. Se titulan «El Honoragle Wong», por Edward Robinson y Loretta Young; «Esta noche o nunca», por Gloria Swanson y «La oculta Providencia», por George Arliss, y se exhibirán hoy, mañana y pasado, respectivamente.

«El Honorable Wong», que va hoy en todos los turnos, es una película sobremanera impresionante. Es la historia de un fanático chino de la secta de los Tong, cuya formidable arma tradicional—el hacha—es enarbolada constantemente por su mano contra los que estima enemigos de su persona, de su grupo y de su raza. El amor y el odio son las dos pasiones que se anidan en el alma del Honorable Wong, magistralmente caracterizado por Edward Robinson, el genial actor de las mil caras. La presentación del «film» es además espléndida, habiendo tomado parte en ella más de 1.000 extras.

EL ESPECTACULO DEL «NACIONAL»

El «Nacional» sigue ofreciendo su moderno y popular espectáculo, a base de buenas películas y una excelente variedad.

Hoy se exhibirán dos bellas películas: «¡Oh, madre mía» y «Siempre adiós», producciones que por la intensidad de sus escenas han de interesar vivamente al público.

Se presentará además el divertido entremés lírico compuesto y dirigido por el maestro Muguerza y que lleva el romántico título de El Príncipe que esperaban ellas.» Toman parte en él la encantadora tiple cómica Estela Echazábal, el tenor Francisco Naya, el actor cómico Paco Salas y el cuerpo de segundas tiples.

Mañana estreno de una opereta bufa titulada «El Eterno Don Juan.»

Precios a base de 20 y 30 centavos.

ESCENA

MARTI. LA TIA DE PERNAMBUCO

Esta noche, a las 8 y 45, **LA TIA DE PERNAMBUCO**, en tanda sencilla. Luneta, 30 centavos; butaca, 20 y tertulia, 10 centavos. En la sección de las 10 y 20, **CECILIA VALDES**, costando la luneta para esta tanda doble, 50 centavos, butaca 30 centavos y tertulia, 15 centavos. En preparación, **LOCURAS**, revista en un acto, dividido en un pórtico, un prólogo y ocho cuadros, de María Teresa de la Cruz Muñoz, con música de los maestros Jaime y Rodrigo Prats. Nuevas decoraciones de Manolo Roig y Nono V. Noriega.

BEAU IDEAL o EL BATALLON DEL DIABLO

Miles de jinetes temerarios; proezas increíbles; singulares combates de los más horrendos que en la larga historia de la conquista del Africa se registran; un espectáculo casi sobrehumano, y, en todo a todo esto, un marco de apasionado amor. Clarines de guerra, rumores de besos y nubes de pólvora. Usted siempre recordará los nombres de Loretta Young, Ralph Forbes, Lenis Stengel y Lester Vall, intérpretes de este film.

PRADO. EL PRINCIPE GONDOLERO

Hoy desfilará por la pantalla del Prado la foto-opereta en español **EL PRINCIPE GONDOLERO**, por Roberto Rey. Cubrirá los turnos de 5.15 y 9.30; pues a las 3.30 y 7.30 va **DESHONRADA**, por Marlene Dietrich. Antes de las 7, 20 centavos luneta, después 30 centavos. Niños, 20 centavos. Mañana, Las Luces de Buenos Aires, la obra cumbre.

PANTALLA

NEPTUNO. EL HIJO DEL DESTINO

A las 2, 5.15 y 9.30, últimas exhibiciones de El Hijo del Destino, de Ramón Novarro y Conrad Nagel. A las 4 y 8.30, Con el agua al Cuello, de Robert Montgomery, revista y cartón y la comedia Este, Oeste o el Otro. 20 centavos toda la matinée, y 20 hasta las 9 p. m., y 30 después, por la noche. Mañana, El Prófugo, de Cecil B. De Mille. El 14, función especial organizada por Carulla, tomando parte María Cervantes, Caridad Suárez y Trío Matamoros.

TRIANON. MI PECADO

A las 5.15 y 9.45, la preciosa cinta **MI PECADO**, de Tallulah Bankhead y Fredric March. En tanda de 8.15, **LOS INOCENTES DE PARIS**, de Maurice Chevalier. Mañana en las

INOCENTES DE PARIS

tandas elegantes **LAS LUCES DE BUENOS AIRES**, la extraordinaria creación de Carlos Gardel hablada y cantada en español. Miércoles y jueves, Una Tragedia Humana.

INGLATERRA. EL GENIO LOCO. 10 CTS.

La grandiosa film de John Barrymore, **EL GENIO LOCO**, va hoy en matinée y noche con comedia y La Amante Indómita, de Bebe Daniels. 10 centavos matinée; noche, 10 damas y niños, 20 caballeros. Mañana, regio programa.

REGINA. VIRGENCITA. CISCO KID

En todos los turnos y por última vez se exhiben Virgencita, preciosa cinta de Janet Gaynor y Charles Farrell, y Cisco Kid, de Warner Baxter y Edmund Lowe. 10 centavos damas y niños hasta las 7.30; después, 20 mayores. Mañana, La Amante Indómita y El Genio Loco.

VIVES. HOY, FRANKENSTEIN

A las 5.30, Frankenstein. A las 8.30, en primer turno, La Señora se Da, en segundo: Frankenstein. 20 centavos solamente.

IMPERIO. FRANKENSTEIN

En matinée y noche, Frankenstein, de Boris Karloff, Fantasma de la Opera y comedia. Mañana, Almas del Diablo.

LIRA. ANSIAS DE GLORIA

Hoy, **ANSIAS DE GLORIA**, de Lewis Stone y Caprichos de Millonario, de Ben Lyon 10 centavos. Miércoles, Voz que Manda, de Walter Huston.

TEATRO ACTUALIDADES

La film **ANSIAS DE GLORIA**, de Lewis Stone, va hoy con Maridos de Fiesta, de Dorothy Mackaill. Luneta, 10 centavos; tertulia, 5. El miércoles, La Voz que Manda.

CUBA. FRANKENSTEIN

Por última vez, **FRANKENSTEIN**, a las 4 y 8.15. con comedia y Tenorio del Harem. en español. 10 centavos tarde 10 damas y 15 caballeros noche.

LARA. FRANKENSTEIN

Hoy, **FRANKENSTEIN** por Boris Karloff. comedia y Resurrección, de Lupe Vélez, en español. 10 centavos día y noche. Mañana, Amante Indómita.

OLIMPIC. ALMA LIBRE

En turnos de 5.15 y 9.30, **ALMA LIBRE**, de Norma Shearer. Tanda de 8.15, El Gigoló, de William Haines. 15 centavos antes de las 9; 20 después.

VERDUN. ALMA LIBRE

La grandiosa film **ALMA LIBRE**, de Norma Shearer va hoy con **DE PURA SANGRE**, de Clark Fable y comedia. 10 centavos damas y niños; caballeros 10 en matinée, 20 noche. Mañana, Alma Libre y Besos al Pasar.

RIVIERA. EXTRAVAGANCIA

A las 5.15, 8.15 y 9.45, estreno de **EXTRAVAGANCIA**, por Lloyd Hughes, revista y variedad. Mañana, Extravagancia y Mujeres Enamoradas. Miércoles El Prófugo. Jueves y viernes, Compañeros.

WILSON. SUSANA LENOX

Greta Garbo hoy en la gran cinta **SUSANA LENOX**. Además comedia y **GORDOS Y FLACOS** de Marie Dresser. 10 centavos matinée; noche, 10 damas y niños, 20 caballeros. Mañana La Voz que Manda, de Walter Huston.

EDEN CONCERT. MUSIC HALL

Al aire libre. Variedades de 9 p. m., a 5 a. m., por Teresita España, Los Triana, Moreno, etc. Consumación mínima, 40 centavos.

SUSCRIBASE AL DIARIO DE LA MARINA

HOY CAMPOAMOR HOY
EL TEATRO DE LAS BUENAS PELICULAS
30-40-50 DE 1½ A 11½ Niños 20
LA PELICULA DE LA SEMANA
Marion DAVIES
en la suntuosa producción basada en la novela de FANNIE HURST
La PRINCESA DE 5 Y 10
Dirigida por ROBERT Z. LEONARD
con LESLIE HOWARD
RICHARD BENNETT—IRENE RICH
KENT DOUGLASS—MARY DUNCAN
FIVE AND TEN · FANNIE HURST
Una Metro-Goldwyn Mayer
EN TODOS LOS TURNOS SE EXHIBIRA TAMBIEN LA PELICULA TOMADA AYER EN LA PELEA DE
KID CHOCOLATE VS DAVE ABAD
Por el LABORATORIO "PIÑEYRO

HOY UN SOLO DIA FAUSTO HOY UN SOLO DIA 3½ A 11½
PRE-ESTRENO
30-40-50 Niños 20
FIRTS NATIONAL Pictures presenta a
Edward G. Robinson
EL HEROE DE "SED DE ESCANDALO" EN
EL HONORABLE WONG
(THE HATCHET MAN) con LORETTA YOUNG
Todos temblaban ante la acometividad de este hombre, ejecutor de la LEY del TONG, ¡El hería en la sombra! ¡Jamás dejaba rastro!
SUPRIMIDOS LOS PASES
MAÑANA PRE ESTRENO UN SOLO DIA GLORIA SWANSON
ESTA NOCHE ó NUNCA!

RIALTO HOY
Estreno en Cuba de la producción FOX
CAMAROTE DE LUJO
redialogada en español con EDMUND LOWE y LOIS MORAN
LUNES 18 ESTRENO
HONRARAS A TU MADRE
La mas extraordinaria producción de la temporada

LA MUERTA VIVA

Por SARA CORDONEDA DE LOPEZ

Me senté en una de las mesas del Central, café situado en lo más céntrico de la ciudad, cuando vino a hacerme compañía Casimiro Ferrer, empleado en la misma fábrica de encurtido donde yo trabajaba. Pedí café para los dos y entre sorbo y sorbo comenzamos una charla trivial que poco a poco fué enderezándose hacia derroteros asaz interesantes.

Terminaba yo de hacerle una historia de mi juventud que giró en torno de una esbelta figura de mujer, cuando me dijo:

—Te voy a hacer un cuento que no es cuento, chico; es un relato verídico de una cosa que me sucedió.

Hacía tiempo que en busca de nuevos horizontes había dejado mi pueblo natal para trasladarme a la Habana. Cerca del poblado, en un barrio rural, tenía una novia. La separación me afectó tanto, que poco faltó para que liara el petate y regresara; pero me quedé. En los días a que voy a referirme, ella me había escrito diciéndome que tenía fiebre alta. Sin saber por qué, pensé en una tifoidea. Desde ese momento viví preocupado—porque yo la quería—y pendiente de noticias que por cierto llegaban muy retrasadas y en cartas tan mal escritas que a veces eran inteligibles. Eso obedecía a que como la muchacha no podía escribirme, lo hacía la madre. Aquello era un jeroglífico egipcio. Por este medio llegué a adivinar que la joven padecía de lo que yo pensé y que el mal iba avanzando sin remedio. No me fué posible ir a verla Estaba recién colocado y tú sabes lo impropio que resulta un permiso de salida cuando uno acaba de emplearse.

Mi novia se llamaba María Luz y tenía una hermana tan hermosa como ella nombrada María Luisa. Eran gemelas.

Cierto día, un telegrama tan lacónico como escalofriante me enloqueció de dolor. ¡María Luz había muerto! Sí, no era mentira. ¿Cómo ha podido ser? Me preguntaba yo resistido a aceptar aquella horrible verdad que echaba por tierra todos mis sueños de felicidad. Aquel fatídico mensaje constituía mi desgracia.

Inmediatamente me puso en camino. Llegué a mi pueblo y tomé una máquina, la primera que encontré y sin ver siquiera a mi familia, me dirigí a la vivienda de mi amada.

El vehículo pesetero en su rauda carrera me hacía bailar un can-can desesperante. Al fin, mis ojos, que el cristal de las lágrimas nublaron, avistaron la casita de la muerte. Allí estaba, con su encima al pie y su jardincillo al frente. Allí estaba con su aspecto exterior igual que el día que estuve en ella por última vez, aquella casita que yo visitara lleno de ilusión, contento, meses atrás... Me sequé los ojos que el llanto invadía por centésima ocasión.

¡Cuánto sufría! Ahora no encontraría, allí, como en otras épocas felices, a María Luz esperándome oculta de los suyos entre la frondosidad de su pequeña floresta, para abrazarme a mi llegada; abrazo que yo devolvía temblando de emoción, de dicha y de deseo, pero a la vez de cariñoso respeto, porque yo pensaba casarme con ella.

Un poco más .. y ya la máquina se detuvo en la portada. Salté mecánicamente del asiento, como movido por un resorte y atravesando un sendero bordeado de clavelones, penetré en la casa.

Un mazazo en el cerebro no me hubiese producido mayor conmoción que la vista de aquel cúmulo de flores bajo el cual dormía mi prometida su último sueño. No tuve valor para acercarme a contemplar su rostro, transformado seguramente por la acción de la muerte. De soslayo pude ver que estaba vestida de blanco, con velo de tul y corona de azahares. El mismo atavío que yo le había regalado para la boda. Los zapatos de tisú plata que se había probado delante de mí, que tan elegante hacían su pie breve, aprisionaban ahora su planta rígida e inmóvil. ¡Qué dolor!

Un joven que yo conocí me sostuvo—debí tambalearme—y me sentó en una silla. El pesar era mayor que mi resistencia física y sin medir el ridículo lloré delante de toda la concurrencia, que era enorme; ¡lloré como un muchacho a aquel encanto de mujer que sepultaba con su cuerpo mi destrozado corazón!

Pasó un rato. Alguien, aprovechando que las dolientes gritaban y lloraban por la llegada de una amiga, avisó a la madre que yo estaba allí, y la pobre viejecita salió a la sala y cayó en los brazos que le tendí, gritando:

—¡Casimiro, mi hija !¡Mi hija!

Y desahogando mi pecho lancé un clamor:

—¡Ya se nos acabó, vieja...!

—¡Ven, vamos a verla... ¡la pobre! —me dijo—. ¡Tanto que te quería!

—No, no voy, no puedo—dije—. Pero la buena señora, sin oírme, me arrastró hacia el féretro que estaba al lado de la puerta del cuarto frente a la cual teníamos que pasar. ¿Y qué crees tú, qué crees tú que vi en aquel cuarto, chico?—me decía Casimiro, clavándome los ojos, en actitud expectante.

—Yo... ¿Que qué cosa viste en el cuarto? Pues no sé, chico, en este momento no se me ocurre ninguna. ¿Qué fué?, interrogué alarmado.

—Pues a Ma. Luz, compadre, a mi novia en cuerpo y alma. Contestóme, poniéndose en pie.

—¿Pero esa no era la muerta?—inquirí.

—La misma, digo, la que yo me pensaba; pero verás. El asombro, la duda y el pánico más grande se apoderaron de mí y, atónito, tartamudo, dije:

—¿Tú?, pero... pero, eres tú? ¿Qué es esto, qué es esto?

—Sí, yo... ¿Qué te pasa, Casimiro? ¿Por qué estás tan pálido?—dijo mi novia acercándoseme. Debe ser que me encuentras muy delgada, ¿verdad? Estoy ya convaleciente. ¿Mamá no te tenía al corriente de mi enfermedad? Ella me lo decía... y llorando a sollozos continuó: La pobre María Luisa es la que sin saberlo estaba tan grave como yo, se nos ha ido...

Ante el interrogatorio, permanecí mudo, como atentado; mas al reaccionar me di cuanta de todo, de la mala interpretación que le había dado al mensaje telegráfico cuyo texto fué redactado por un jovenzuelo de la familia en los primeros momentos de la desgracia. Decía así: «María L. murió». Yo no tenía noticias de la enfermedad de la hermana, así es que en buena lógica, la María L. del telegrama no podía ser otra persona para mí, más que mi novia.

Discretamente calié aquella equivocación que el destino había resuelto a mi favor y como pude salí de aquella casa loco de contento, caramba, como que había reconquistado mi felicidad!

Necesitaba estar solo, bien solo, donde nadie me viera, para saborear la inmensa dicha que había producido en mí la muerte de la pobre María Luisa y la resurrección sin haber muerto, de María Luz, la mujer a quien amaba con locura.

ORDOÑEZ EN EL PROLOGO DE «SOÑADORES DE LA GLORIA»

El jueves, a las 5.30 y 9.30 serán las primeras exhibiciones de la gran película española «Soñadores de la Gloria» en el teatro «Payret». Esta producción está considerada como la verdadera obra maestra del cine hablado en nuestro idioma y desde luego la única que ha recogido, sin desfigurarlos, la fisonomía, el ambiente y espíritu de España.

Se exhibirá esta película en medio de un programa espléndido. Augusto Ordóñez(el gran barítono astur, aclamado durante la temporada de zarzuela en el propio «Payret» y a quien hemos de oír la semana que viene dos óperas: «Los Payasos» y «Tosca», con el tenor Radaelli, cantará un prólogo especialmente compuesto para la película, a base de las más bellas canciones regionales.

Se exhibirá además otra película de enorme interés: «La inauguración de la República Española», tomada en Madrid por la Fox. Esta película contiene un vibrante discurso del Presidente Alcalá Zamora, las fiestas conmemorativas del gran acontecimiento, la apertura del nuevo Parlamento y otros jubilosos aspectos del gran suceso.

«HOMBRES EN MI VIDA»

¡Hombres! De la nobleza, de la «elite», del hampa... Pero ¿cuál fué el verdadero hombre en su vida? Tal es la interrogante que se plantea el público ante el título de la bella película, toda hablada en español, con que la Columbia ha querido superarse así misma, estableciendo una nueva e insuperable marca en materia de producciones hispano-parlantes.

«Hombres en mi vida» es lo más alto que se ha logrado en el cine hablado en nuestro idioma. Supera a «El Código Penal» y a «El Pasado Acusa», las otras dos producciones de la Columbia, que hasta ahora se consideraban como las mejores en su género. Bien es verdad que el reparto lo determina así. Figuran en él Lupe Vélez, «estrella» del cine en ambos idiomas, inglés y español; Gilbert Roland, el apasionado galán, ex-compañero de Clara Bow y favorito de Norma Talmadge; Ramón Pereda, el memorable actor de «Carne de Cabaret», Carlos Villarías, una de las primeras figuras del cine hispanoparlante.

«Hombres en mi vida» se estrenará el lunes 18 en el «Campoamor.»

ANUNCIESE EN EL Diario de la Marina

COMPAGNIE GENERALE TRANSATLANTIQUE
LINEA FRANCESA.—FRENCH LINE
VAPORES CORREOS

SALIDAS PARA NASSAU, BERMUDA Y NEW YORK
«FRANCE» .. .. 12 Abril
SALIDAS PARA CORUÑA, GIJON, SANTANDER y SAINT NAZAIRE:
«MEXIQUE» .. .. 8 Mayo
«ESPAGNE» .. .. 12 Junio
«MEXIQUE» .. .. 11 Julio
«MEXIQUE» .. .. 15 Sep
«MEXIQUE» .. .. 3 Nov
«MEXIQUE» .. .. 19 Dic
SALIDAS PARA GALVESTON Y VERACRUZ:
«MEXIQUE» .. .. 27 Abril
«ESPAGNE» .. .. 28 Mayo
«MEXIQUE» .. .. 30 Junio
«MEXIQUE» .. .. 3 Sep.
«MEXIQUE» .. .. 22 Oct.

VIAJE EXTRAORDINARIO
Del trasatlántico francés «FRANCE», que saldrá de la Habana para LE HAVRE (vía Nassau, Bermuda y New York) el día 12 de Abril de 1932.
En esta Agencia se expiden billetes de pasajes en primera y segunda clases directos de la Habana a Le Havre, con estancia en New York de 4 días, a
PRECIOS REDUCIDOS
Magnífica y única oportunidad para visitar a Nassau, Bermuda y New York.

CARGA
Se admite carga para el HAVRE sin transbordo en New York, por el vapor correo francés «FRANCE» salida del 12 de Abril de 1932.
Para más informes dirigirse a:
ERNEST GAYE
O-REILLY 9.— APARTADO 1090. — TELEFONO A-1476. — HABANA

Vapores Correos de la Compañía Trasatlántica Española.
SERVICIOS REGULARES MENSUALES DE PASAJE, CARGA Y CORRESPONDENCIA
LINEA RAPIDA PARA VERACRUZ, NEW YORK Y NORTE DE ESPAÑA
PROXIMAS SALIDAS:
PARA VERACRUZ: 48 Horas de Viaje.
«HABANA» .. .. 5 Fbro
«C COLON» .. .. 7 Mar
«HABANA» .. .. 5 Abril
«C COLON» .. .. 6 May
«HABANA» .. .. 5 Jun
PARA NEW YORK, VIGO, CORUÑA, GIJON, SANTANDER y BILBAO
«HABANA» .. .. 14 Fbro
«C. COLON» .. .. 15 Mar
«HABANA» .. .. 14 Abril
«C. COLON» .. .. 14 May
«HABANA» .. .. 15 Jun
LINEA PARA NEW YORK, CADIZ Y BARCELONA
PROXIMAS SALIDAS
«MARQUES COMILLAS .. .. 5 Fbr «MARQUES COMILLAS. .. 5 Abril
«MANUEL ARNUS» .. .. .. 6 Mar. «MANUEL ARNUS».. .. .. 6 May
«MARQUES COMILLAS» 5 Junio
Magníficas cámaras Amplios comedores y camarotes para pasajeros de Tercera ordinaria servidos por camareros. Excelentes menus. Vinos.
Para más informes:
MANUEL OTADUY
Agente General:
PALACIO LONJA. — TELEFONOS: A-6588 y A-7900. — HABANA.

EMPRESA NAVIERA DE CUBA, S. A.
Apartado No. 2490. Dirección Telegráfica: EMPRENAVE
Claves en uso: A. B. C. 4a. y 5a. Edición Western Unión
Walkims and Apedix
SAN PEDRO No. 6. — HABANA
TELEFONOS: A-6236. Pasajes y Fletes A-5315. Información General A-4730 Departamento de Tráfico: A-3963 Almacén.
A-5034 Segundo Espigon de Paula M-2860 Tercer Espigón de Paula.
NOTA.—Las escalas de Port au-Prince. Aux-Cayes (Haití) San Pedro de Macoris R. D. Aguadilla Mayaguez y Ponce P. R. Kingston, (Jamaica) son eventuales, esto es se harán cuando el pasajero o la carga lo amerite.
PUERTO RICO.—San Juan, Aguadilla, Mayaguez y Ponce.
JAMAICA.—Kingston.
VAPORES EN SERVICIO: «Presidente Machado), «Baracoa», «Cienfuegos» «Eusebio Coterillo». «Gibara» «Guantánamo», «Habana, «Joaquín Godoy» «Julián Alonso» «La Fe», «Las Villas», «Manzanillo» «Rápido» «Santiago de Cuba» y «Camagüey»
PUERTOS DE ESCALA: COSTA NORTE — Puerto Tarafa, Nuevitas, Manatí. (Victoria de las Tunas) Puerto Padre (Chaparra) Gibara, (Holguín) (Velasco Bocas) Vita, Banes Nipe. Mayarí. Antilla. Prestn, Sagua de Tánamo. (Cayo Mambí), Baracoa. Guantánamo. (Boquerón y El Deseo) y Santiago de Cuba
COSTA SUR.— Cienfuegos, Casilda, Tunas de Zaza, Santa Cruz del Sur. Manopla Guayabal. Manzanillo Campechuela, Media Luna, Niquero, Ensenada de Mora y Santiago de Cuba.
COSTA NORTE DE VUELTA ABAJO.— Bahía Honda; Río Berracos, Puerto Esperanza Santa Lucía (Minas de Matahambre), Río del Medio, Dimas Arroyo de Mantua y La Fe
REPUBLICA DE HAITI.— Port-Au-Prince Aux Cayes.
REPUBLICA DOMINICANA.— Santo Domingo, San Pedro de Macoris y Puerto Tarafa.

CARTEL DEL DIA

POR LOS TEATROS

NACIONAL.—A todas horas. Películas y el espectáculo «Muguerza».

PRINCIPAL DE LA COMEDIA.—No hay función.

PAYRET.—A las 9: «La Bayadera» por Ordóñez.

MARTI.—A las 8.45 «Tía de Pernambuco»; 10.30 «Cecilia Valdés».

ALHAMBRA.—En primera «Eva», en segunda« Terremoto de Oriente», en tercera «Mercado de Placeres».

CAMPOAMOR.—A todas horas: Comedias y estreno de «La Princesa de 5 y 10».

ENCANTO.—A todas horas: El campeón de sí mismo» y variedares.

FAUSTO.—A todas horas: Pre-estreno «El honorable Wong».

RIALTO.—A todas horas: estreno de «Honrarás a tu madre».

REGINA.—El cisco Kid y Virgencita.

NEPTUNO.—El hijo del destino, Con el agua al cuello.

TRIANON.—A las 5 y cuarto y 9 y 45. Mi pecado. A las 8 y cuarto Los inocentes de París.

RIVIERA.—Extravagancia.

OLIMPIC.—Alma libre y El Gigoló.

VIVES.—Frankenstein y La señora se da.

WILSON.—Susana Lenox y Gordos y Flacos.

VERDUN.—Alma libre y De pura sangre.

INGLATERRA.—El genio loco y La amante indómita.

IMPERIO.—Frankenstein y comedia.

LARA.—Frankenstein y Resurrección.

LIRA.—Ansia de gloria y Caprichos de millonaria.

MODERNO.—Alma libre y Bailen tontos, bailen.

UNIVERSAL.—La estatua de carne. CUBA.—Frankenstein y Tenorio del harén.

ACTUALIDADES.—Ansias de gloria y Maridos de fiesta.

LINDBERGH.—La bien pagada y El ciclista de la muerte.

VALENTINO.—Borneo adentro y El cielo en la tierra.

ROJO.—Borneo adentro y Frankenstein.

NORMA.—Susana Lenox y Dama para quererla.

100 Años de Existencia 100
GARANTIZAN LA DIFUSION COMPLETA DE SU ANUNCIO
Diario de la Marina
PRADO 103 T1 A3333 A2425

UNA SOLA PRUEBA GRATIS
¡¡ ASMÁTICOS !!
LOFAOL
Sólo una muestra a cada persona mediante la presentación de TRES PERIODICOS COMPLETOS en la Droguería Sarrá.

M.E.C.D. 2016

RADIO Y ELECTRICIDAD

Por Alberto Giró

TRASMISIONES PARA HOY

C M W
588 Kc.—510 m

7.30 a. m.—Diario Hablado.
11.00 a. m.—Radio-Vermouth, por Neba Cuenco.
12.00 a. m.—Información Social.
1.00 p. m.—Diario Hablado.
2.00 p. m.—Orquesta.
3.00 p. m.—Receso.
5.00 p. m.—Corman y Orquesta.
6.00 p. m.—Diario Hablado.
8.00 p. m.—Programa bailable de «Orbe», con la orquesta «Daiquirí»:
1.—Tema musical «Orbe por todo el Orbe».
2.—Fox Trot Goodnight Sweetheart.
3.—Danzonete «Trigueñita».
4.—Vals «I won der who-s under the moon with you toninght».
5.—Danzón Me engañan muchito»
6.—Fox Trot «Business in F».
7.—Danzonete «Lágrimas Negras»
8.—Pasodoble «Viva España».
9.—Son 'Las cuatro estaciones'.
10.—Fox Trot «I will share».
11.—Danzonette.
12.—Tema musical.
9.00 p. m.—Hora y trece minutos de Información», con el afamado cuarteto Machín, que ofrecerá el siguiente programa:
1.—La Mulata Rumbera (son)
2.—No me olvides (bolero)
3.—Mentira Salomé (son)
4.—Junto a un cañaveral (guajira son)
5.—Huerfanito (son)
6.—Sigue (son)
7.—La cleptómana (canción)
8.—Decepcionado, original de Antonio Machín (bolero-son)
9.—Las perlas de tu boca (son) y Don Lengua (son).
10.p. m.—Mosaicos Comerciales.
11.00 p. m.—Receso.
12.00 m.—Programa de larga distancia.
2.00 a. m.—Buenos días.

* * *

C M C
840 c.—356 m

A las 6.45 p. m.—Concierto Acebal y del Campo.
A las 9.00 p. m.—Trío Matamoros, alternando con el barítono señor Manuel Fontanals.
A las 8.30 p. m.—Concierto de música española «El Encanto» a cargo de la Orquesta «Ignacio Cervantes» que dirige el maestro Gonzalo Roig, con el siguiente programa:
1.—Córdoba, serenata, Albérniz.
2.—El cabo primero, romanza, Caballero.
3.—Serenata española, Frimi.
4.—Cantares, Turina, a petición.
Soprano: Zoila Gálvez, acompañada por la Orquesta.
5.—España, Rapsodia, Chabrier.
A las 9.00 p. m.—Hora por el Observatorio Nacional.
A las 9.01 p. m.—Trío Matamoros, alternando con el barítono señor Manuel Fontanals.
A las 9.30 p. m.—Programa por la Orquesta «Ignacio Cervantes».
1.—Secreto de susana; obertura, Wolf Ferrari.
2.—Strana; melodía; Trindelli.
Soprano: Zoila Gálvez, acompañada por la orquesta.
3.—Quinto Nocturno; Leybach.
4.—Barbero de Sevilla; Gavatina; Rossini.
Soprano: Zoila Gálvez, acompañada por la orquesta.
5.—La Gioconda; Danza de las horas; Ponchielli, a petición.
A las 10.00 p. m.—Bailables.

* * *

C M C A
1235 Kc.—242.9 m

De 9 a 10.—Hora Radio Cataluña, tomando parte la señora Conchita Durán, la señorita Raquita Burgay, los señores Pedro Boquet, Ernesto Arnal, el Conjunto Artístico Gómez y otros artistas.
De 10 a 12.—Bailables por Tata Pereira y Sonora Matancera.

* * *

C M B D
965 Kc.—310.7 m

2.55 p. m.—Audición Cubana-Argentina, a cargo de la cantante señorita Nena Andrés, acompañándola al piano, la señorita Carmen Buendía:
1.—Tema: Reliquias de amor.
2.—Princesa de abril (canción)
3.—Madrecita mala (tango)
4.—La Carta (tango)
5.—Tú, tú, y tú, (canción)
6.—Recordar (canción)
7.—Yo te quiero, (canción)
8.—La Paloma (tango)
9.—Mi provincia (tango)
10.—Vos no quieres a nadie (tango)
11.—El anillo de hierro. Vals (Solo de piano)
12.—Zapatitos de charol (capricho)
13.—Tema: Reliquias de amor.

* * *

C M B T
790 Kc.—379.5 m

De 8 a 9 p. m.—Estreno de una obrita teatral original de Pepín Rodríguez ,escrita expresamente para Regino López; Recitaciones en Bable y Poesías de Vital Aza, por Regino; Charla Literaria por don Federico Villoch y concierto.
De 9 a 10 p. m.—Obritas, Parodias y concierto. Reaparición del «gallego» Sempronio y de la mulata Sofía.
De 10 a 11 p. m.—Programa por Felina Ramos y Modesto Barcia.

* * *

C M B I
1444 Kc.—207.7 m

De 11 a 12.—Programa de música española.
De 4 y media a 5 y media.—Programa a cargo de la orquesta del Profesor Valerio Moreira, con su cantante Angel Cuesta.
De 5 y media a 6 y media.—Programa de Buen humor. Música variada.
De 6 y media a 7 y media.—Programa a cargo del grupo artístico, dirigido por el señor José Hidalgo y el duo Zaldo-Socarrás.

* * *

C M B Z
1010 Kc.—296 m

A las 12 m.—Hora Oficial, Estado del tiempo y programa musical, a cargo de los cantantes Adalberto de Cárdenas y Juanito Blanco, con nuevas canciones, en el que toman parte Juanito Castro, pianista y Domingo Garrido. Cantante y Guitarrista.
A las 3 p. m.—Hora Radio-Victor-Musica variada.
A las 5 p. m.—Programa a cargo de la orquesta de Calixto Allende.
A las 6 p. m.—Música variada.
A las 6.30 p. m.—Cuentos para los niños a cargo de la señora Margarita Carreras de Ríos.
A las 8 p. m.—Hora «Múltiple». Comedia: Yo, tu, él y... el otro» de Felipe Sassone, por el cuadro que dirige Enriqueta Sierra. Programa Musical, por Memem Durruti y Teresita Spencer de García, a duo con guitarras y la soprano Yolanda Franco. Pianista acompañante Blanquita Sainz (Con autorización del representante de los autores).
A las 9.30 p. m.—Hora Radio-Victor. Programa bailable a cargo de la Orquesta de los «Hermanos Castro» que dirige Manolo Castro. Nuevas Canciones y boleros por Domingo Garrido.
A las 10.30 p. m.—Música variada Noticias.

C M C W
1270 Kc

10.00 p. m.—Bailables por la Orquesta de "Sans Souci"

PICADURAS DE INSECTOS

no raspen—detengan la tormentante sarna con un toque ligero de

Resinol

Srta. Coralia Céspedes y Latapier, alumna de la profesora de baile Ana Mariani, que ofreció ayer domingo por la mañana el ballet. «La danza de las horas» en el teatro Nacional.

EL ODIO DEL PUEBLO A LA GUARDIA CIVIL

En cambio de esa intensa animadversión, las tropas son aplaudidas siempre

LERIDA, abril 10 (AP.)—El tricornio de la Guardia Civil sigue siendo algo odioso para la mayoría del pueblo, por considerar a este Cuerpo identificado con la vieja monarquía y por creer violentos y excesivos los medios de represión empleados por dichos guardias. En cambio, la gorra de plato del soldado es vista con algo más de agrado, aún por los mismos huelguistas alborotadores.

En las recientes revueltas de Bilbao y otros sitios, los soldados, al lanzarse a la calle para dispersar a los grupos de agitadores, han sido recibidos con aplausos y aclamaciones por los mismos revoltosos.

Los socios de los partidos radical y Juventud Republicana de esta ciudad han ofrecido un banquete a los soldados enviados a Figols y Berga, para sofocar un movimiento comunista, queriendo así testimoniarles su aprecio por su intervención y expresar su preferencia por el empleo de fuerzas del ejército en las revueltas y motines. Como se recordará, los soldados en esta ocasión no causaron ninguna baja entre los sediciosos, pues éstos se rindieron fácilmente.

EL P. FRANCISCO FABREGAS VISITADOR DE ESCUELAS PIAS ESTUVO ENFERMO

El tan querido Padre Francisco Fábrega, visitador de la Escuela Pia en Cuba y México, se encuentra convaleciente de un gravísimo ataque biliar, que puso en grave peligro su preciosa existencia.

Le sobrevino en las Escuelas Pías de Pinar del Río, donde pasó un mes muy mal.

Un tanto repuesto, fué trasladado a Guanabacoa donde el mal reapareció con violencia, pero pudo, gracias al Señor, a los exquisitos cuidados de la ciencia y de sus hermanos en Religión, ser conjurado, ya podemos decir a los amigos del Padre Fábrega: Está convaleciente y fuera de peligro vuestro dilectísimo amigo, el cual, noble y generoso, no quiso se hablara de su enfermedad para no amargar vuestro corazón, harto contristado con los dolores de la época actual.

Pero ahora quiere haceros partícipes de su alegría.

Demos gracias al Señor y regocijémonos con nuestro amigo por haber recobrado su salud.

Hagamos votos porque pronto retorne a sus grandes actividades científicorreligiosas.

Habaneras

(Viene de la Página CINCO)

EN EL HIPODROMO

TARDES DE LOS DOMINGOS

En las Carreras.

Gran animación la de ayer.

En el Jockey Club, donde los asociados forman un núcleo muy selecto, prevaleció la animación desde temprano, celebrándose un gran almuerzo ofrecido por la American Legion, en honor de Mr. Henry L Stevens Jr., Comandante Nacional de la Institución, que llegó de Miami después de la gran Convención que allí tuvo efecto.

La próxima tendrá su sede en la Habana.

Almuerzo de numerosos comensales al cual también concurrió el presidente del Club Hípico, doctor Alberto Inclán.

Otros parties dieron animación al lunch. Este costará invariablemente un peso el cubierto por persona.

La orquesta de Barba-Inclán amenizó la tarde hípica, bailándose en los intermedios de las carreras.

Un grupo muy selecto de señoras, entre las que se encontraban Biby de Lima de Maduro, Matilde Farrés de Pagés, Conchita Adot de Núñez, Ena Penso de Senior, Eva García de León, Raquel Larrea de Pla, Rosita Párraga de Maduro y Graciela Balaguer de Blanco Ortiz.

Julieta B. de Surís.

Amparo Ugarte de Rosado Llambí, Georgina Galainena de Pernia, Estela Arenas y Aida Escalona de G. Montes.

Albertina Hidalgo Gato de Solís.

Minerva Cano de Amaya, Adelina Sepúlveda de Díaz Ossa, Conchita Morales de G. Montes, Lucky Schumann de Mendoza, Conchita Pla de Juncadella, Silvia Cidre de Arango, Florence Steinhart de Godoy y Leonor Altamendi de Bazil, esposa del Ministro de Santo Domingo.

Emilia M. Sepúlveda de Mungui, Silvia Vieites de Maxwell, Nena Ponce de León de Bustillo, Celia María López Muñoz de G. Montes.

Lita S. de Pennino.

Dolores F. viuda de Vidal.

Teté Robelín, Julieta C. de Surís. Alicia Steinhart de Bellama, Celia Rosales de L. Muñoz, Carmen Cidre de García y Graciela León de Domínguez, Mrs. Kates.

Señoritas.

Ena Senior, María Luisa Kohly. Matilde Pagés, Estela Lastra, Georgina Moragas, Carmencita Herrera Nieto, Graciela y Andrea Suárez.

Margarita Junco.

Lolita Vidal, tan encantadora.

Bebitina T. Robelín, Margot de Junco, Adrianita Maduro, Margarita Bustillo, Teté e Irma López Delgado, Josefina Fraile, Elsa Gallardo y la linda Nené P. Alvarez.

Esta noche se reúne en el gabinete de consultas del doctor Inclán el Comité de la Casa del Club Hípico de Cuba.

Se tomarán acuerdos importantes.

CONSERVATORIO NACIONAL

En la Sala Espadero.

Interesante Audición Musical.

Será la que ofrecerán en la tarde de hoy, a las cinco y media, los alumnos del Conservatorio Nacional, el gran plantel artístico que dirige el ilustre maestro Hubert de Blanck.

He aquí el programa.

1. Adagio y Allegro del Concierto para Tres Clavicordios. — Bach-Bauer.

(Arreglo para tres pianos).

Señoritas Aurora Alvarez Godínez, Josefina Menocal y Angélica Fernández.

2. a. Tango. — Albeniz.

b. Vals. — Chopín.

c. Movimiento Perpetuo. — Weber.

Piano: señorita Daisy Manzanilla.

3. Vissi d-arte Tosca. — Puccini.

Canto: señorita Oneida Padilla.

Acomp. Mtro. Arturo Bovi.

4. Serenata de Don Juan. — Mozart.

Para dos Pianos.

Señorita Loló Menocal y señor Alfredo Levy.

5. Concierto. — Mozart.

Para tres Pianos (a petición).

Allegro y Rondo final.

Señoritas Mercedes Menocal, Fidelina Torroella y Amparo Molina.

6. a. Lotus Land. — Syrill-Scott.

b. Rapsodia Americana. — H. de Blanck.

Piano, señorita Olga de Blanck.

7. a. Berceuse. — Alard.

b. Capricho. — Haesche.

Violín: señorita Mercedes Díaz.

Acomp.: señorita Natalia Torroella.

8. Tarantella (a petición). — H. de Blanck.

Para tres Pianos.

Señores Alfredo Levy, Orlando Martínez y Archi E. Kirkland.

Este acto será público.

Sin invitaciones.

DE REGRESO

Linda viajera.

Que llegó ayer por la tarde.

Después de una breve temporada que pasó agradablemente en Camagüey la lindísima señorita María Pepa Silva, donde fué acompañada de sus padres, los estimados esposos Luis Mariano Silva y Pepilla Guerra.

Viene muy complacida.

Después de la visita a su tierra natal.

LOS ESPOSOS DORTA-ORTIZ

Momentos de felicidad.

De inefable dicha.

Los disfrutan el doctor Manuel Dorta Duque, conocido abogado y notario de esta capital, y su bella e interesante esposa, Carmela Ortiz de Dorta, con el feliz advenimiento del nuevo vástago que alegra su hogar.

Un varoncito precioso.

Venido al mundo en la afamada Clínica Bustamante.

La señora de Dorta se vió asistida por un especialista ilustre, de bien ganada nombradía, el sabio doctor Alberto S. de Bustamante.

Mi felicitación a los papás.

Y mis votos por la futura dicha del recién nacido.

(Continúa en la Página NUEVE)

VESTIDOS DE HILO

PARA NIÑAS Y JOVENCITAS

2.50

De Warandol de Puro Lino; estilos de última novedad, con adornos de organdí y bonitos bordados. Colores: azul rosa, amarillo o verde, de 4 a 6 años

3.50

Otros estilos en Warandol y Olán de Puro Lino con muy lindos bordados en tonos contrastantes, doce a quince años.

2.75

De Olán y Warandol de Hilo, esmeradamente confeccionados, con bordados primorosos. Surtido de colores favoritos, en tallas de 7 y 8 años

4.65

Vestidos de 3 piezas, de Olán de Puro Lino, en estilos de chaquetica como el diseñado, pero de media manga, 9 a 11 años.

PAYAMAS DE FANTASIA PARA PLAYA

TRAJES DE BAÑO

En uno y otro artículo acabamos de recibir un amplio surtido con todas las últimas creaciones, tanto para niños como para adultos.

LA PELICULA "GEVAERT"

es de una sensibilidad tan perfecta que resulta casi imposible hacer con ella una fotografía mala—aunque Vd. se lo proponga! Los materiales de esta famosa marca belga están a la venta en el

DEPARTAMENTO DE SERVICIO Y EFECTOS FOTOGRAFICOS

(Contiguo al Departamento de Medias)

Fin de Siglo

REGLANAS

NUEVO HOGAR

Lo han constituído.

Un matrimonio joven, de cuya boda me hice eco oportunamente.

La muy gentil y bella señora Ondina Pérez y mi estimado amigo doctor Francisco Rodríguez.

En Céspedes número 60.

Han quedado definitivamente instalados.

Encargo tengo, por este medio, de brindarlo a las numerosas amistades de tan apreciado y distinguido matrimonio.

Lo que cumplo.

Muy gustoso.

MI PESAME

Muy sentido.

Dirigido va a un matrimonio que goza de grandes simpatías.

Y que pasan por el imenso dolor de haber perdido para siempre al hijo de sus ilusiones.

Me refiero a la señora Herminia Elezegui y a mi muy apreciado amigo Francisco Torres, concejal de nuestro Ayuntamiento.

¡Cuánto su dolor!

OPERADO

Con extraordinario éxito.

Por el doctor Pereda, cirujano del Hospital de Mazorra, un joven muy estimado:

Esteban García Rodríguez.

Nótase a diario su mejoría.

Muy agradecidos están los familiares del joven Rodríguez, a las múltiples atenciones de que han sido objeto por parte del doctor Pereda y enfermeras del antes citado hospital.

Con gusto lo consigno.

UNA INVITACION

La he recibido.

Para la conferencia que pronunciará el próximo miércoles en los salones de «Lazos de Unión» el conocido conferencista señor Francisco de Miranda Varona.

A las nueve de la noche.

En Céspedes número 55.

Muy agradecido quedo.

A los señores Andrés Medina y Gustavo Iduate, presidente y secretario, respectivamente, de «Lazos de Unión».

Por la atención que para el cronista han tenido.

PETICION DE MANO

El pasado lunes.

Fué pedida en matrimonio la gentil y bella señorita Remigia Sánchez Noa, por el estimado y correcto joven Elpidio Pérez Paez.

Muchas han sido las felicitaciones recibidas por los novios.

Mi enhorabuena!

MISA DE REQUIEM

Se efectuará el próximo sábado.

Por el alma del infortunado joven Manuelito Suárez Mas.

Acto que se llevará a efecto en nuestra iglesia parroquial.

Y para la cual invitan sus familiares, amigos y compañeros de estudios.

Y también el Patronato de Antiguos Alumnos del colegio San Cristóbal, de los hermanos La Salle.

¡Acto piadoso!

MI FELICITACION

Aunque tarde.

Dirigida va a una dama que goza de innumerables simpatías en el seno de nuestra sociedad:

Pastorita García viuda de Romero.

Quien en el día de ayer celebró su onomástico.

Entre felicitaciones y halagos.

Y rodeada del entrañable cariño de sus amantísimos hijos.

¡Felicidades!

NUEVO DOMICILIO

Para la casa número 109 de la calle de Martí han trasladado su residencia un apreciado matrimonio:

La gentil y joven señora Carmen G. de García y Gerardo García Vázquez, amigo nuestro muy estimado.

Sépanlo sus numerosas amistades.

RESTABLECIDA

Una simpática amiguita:

Esther Valdés Parra.

De la operación que sufriera en pasados días.

Y en la que se anotaron un resonante éxito los conocidos y prestigiosos galenos doctor Serafín Loredo y doctor Manuel Gómez Morales.

Muy agradecida ha quedado la gentilísima Esther.

A la atención de esos profesionales.

Encargo de ella tengo de así consignarlo.

Lo que gustoso cumplo.

EN EL DIA DE MAÑANA

Celebra su onomástico.

Un joven que goza de grandes simpatías en nuestros círculos sociales:

Sabás Simón.

Presidente del Patronato de los Antiguos Alumnos del Colegio San Cristóbal de los hermanos La Salle.

Para él van con estas líneas, mi felicitación.

Por anticipado.

UNA NOCHE DE PERFILES

Dominase así un próximo baile.

Que se celebrará en el Casino Español.

En el entrante mes de mayo.

Un conocido jardín reglano decorará ese día las columnas todas del salón de baile, con guirnaldas de caprichosas flores naturales.

Y el salón de fiesta será profusamente perfumado.

Las damas y damitas serán obsequiadas con flores, perfumes y objetos de arte.

Amenizarán los bailables dos conocidas orquestas.

Diré la fecha de esa fiesta bailable.

Oportunamente.

DIONISIO SANTANA

Estimado y distinguido amigo.

Procurador público, muy conocido.

Celebró su santo el pasado viernes.

Y fué, con tal motivo, muy felicitado.

Aunque tarde, reciba mi saludo.

De felicitación.

EL BAILE DEL SABADO

En el Centro Español.

Fué un éxito.

Tal como lo anunciamos.

Amenizado fué este baile por tres orquestas:

La de Neno González, con su cantante Alberto Arocha.

El Jazz Band «Cuba» que dirigen mis estimados amigos Panchito Alvarez y Pepito Alemán.

Y el sexteto «Anacona».

Compuesto exclusivamente por damitas.

Y que fué la novedad de la noche.

Numerosas fueron las damas y damitas que asistieron a esta gran fiesta que organizaron los componentes del aplaudido Jazz Band «Cuba».

¡Cuánta belleza y donaire!

Imposible una relación de nombres.

Eran Tántos.

Y fué tan corto el tiempo que el cronista permaneció en esta fiesta!

Que prefiere no hacer descripción.

Ante el temor de las omisiones.

Siempre lamentables.

EL CAMPEONATO AMATEURS

De Baseball.

Anunciado está su comienzo para la primera quincena del mes de mayo.

En él participará nuestro club.

Que cuenta con innumerables simpatías.

Y se jugará en el Stadium Regla.

Que es sinónimo de éxito.

En los sports amateurs.

Alejandro PEREZ.

ACTIVE LAS SECRECIONES BILIARES DE SU HIGADO SIN EL USO DE CALOMEL

Y cada día al despertar se sentirá Ud. sano y lleno de vida.

Si está Ud. triste y deprimido y sin alientos ni para vivir, no ofenda su sistema con cantidades de sales, aguas minerales, aceites o dulces laxantes y espere Ud. un alivio milagroso.

Eso es imposible. Tales remedios no corrigen el mal. Su único efecto es evacuar el intestino sin tocar la causa de su malestar, o sea el hígado. Este debe arrojar diariamente casi un kilo de jugo biliar a los intestinos.

Si ese jugo no fluye ampliamente y sin interrupción, los alimentos no se digieren y procede su putrefacción, dando lugar a gases que distienden el estomago, mal sabor, aliento ofensivo, cutis demacrado, etc. Con frecuencia se padece de dolor de cabeza y el cuerpo desganado y sin ánimo. El sistema se está envenando.

Las PILDORITAS DE CARTER son infalibles para activar el funcionamiento del hígado, produciendo un derrame profuso de sus secreciones y por consecuencia una constante mejora en el estado físico y moral. Estas pildoritas contienen propiedades vegetales maravillosas a la vez que inofensivas, pero notables en sus efectos para activar el derrame de las secreciones del hígado.

No pida Ud. solamente píldoras para el hígado. Insista Ud. en las PILDORITAS DE CARTER. Busque Ud. el nombre en el envase y rehúse un sustituto.

De venta en todas las Droguerías y Farmacias o diríjase a Ignacio Sánchez Leal, Apartado 2211, Habana.

BOLSAS DE GALALIT

Acabamos de recibir de París lindas BOLSAS DE GALALIT, así como los más bellos modelos de SOMBREROS DE PAJA para el Verano.

Mathilde Cumont

Sigue demostrándole a su numerosa clientela que ofrece la mejor mercancía a precios sin competencia.

PRADO NUM. 88

SE NIEGA EL SUPUESTO CAMBIO DE LAS CABEZAS DE DOS SANTOS EN LA BASILICA COMPOSTELANA

El «Touring Club Español» ha organizado un congreso nacional en el que se estudiarán cuantos problemas se relacionan con el turismo en España y pedirá al Gobierno republicano varias medidas

CORUÑA, abril 10. (AP).—El pórtico de la Gloria, de la Catedral de Santiago de Compostela, llamado por muchos el Partenón del arte cristiano, está siendo objeto estos días de discusiones de todo género, pues se dice que dos de las cabezas de sus figuras principales han sido sustituídas por otras dos de menor importancia, nuevas y falsificadas.

El que dice que las cabezas de dos apóstoles han sido sustituídas por otras dos muy inferiormente hechas, es el escultor granadino Juan Cristóbal, que actualmente estudia detenidamente dicho pórtico.

Las autoridades de la Catedral niegan el hecho y lo atribuyen a un error del escultor, que al ver pegadas, por haberse roto hace tiempo, dos cabezas de santos cree que éstas son de mano distinta que la del escultor Mateo que hizo la famosa portada.

EL TOURING CLUB ESPAÑOL Y LAS POSIBILIDADES DEL TURISMO

MADRID, abril 10. (AP).—El Touring Club español está trabajando mucho en los últimos tiempos por el turismo de España. Poco puede hacer ahora en que no vienen casi turistas, pero ha organizado un Congreso Nacional en que se estudiarán cuantos problemas se relacionan con el turismo por España y piensa pedir al Gobierno que algunas de las conclusiones del Congreso sean traducidas en medidas que lo favorezcan y lo preparen, cuando desaparecidas las condiciones actuales del mundo y de España en particular la nación vuelva a ser visitada por extranjeros, como lo era antes de la instauración de la República y de los desórdenes que precedieron a dicho acontecimiento.

GRATITUD DE LOS INQUILINOS AL GOBIERNO

Delegaciones del ministerio de trabajo encargadas de la solución de conflictos

MADRID, abril 10. (AP).—Los inquilinos españoles han acordado testimoniar su profunda gratitud al Gobierno de la República, por sus decretos regulando las relaciones entre propietarios e inquilinos.

Piden también que se dicte una ley que regule los desahucios, y que se aplique con toda equidad por los jueces la ley haciendo imposible que los inquilinos sean explotados o maltratados por los propietarios.

EL COMITE PRO DEFENSA DEL CONDUCTOR NO HACE COLECTAS, SEGUN ANUNCIA

El Ejecutivo del Comité Pro Defensa del Conductor, nos ruega que llamemos la atención de que no ha autorizado, ni autoriza a nadie, para que a favor del mismo se hagan colectas en ningún lugar pues si llegara ese caso, sería por acuerdo del Comité, y su determinación sería dada a conocer por la prensa, y los comisionados se presentarían debidamente documentados.

Llaman la atención por este medio a los comerciantes, industriales y particulares a fin de que no se dejen sorprender.

FALLECIO UN SEPULTURERO, DE TETANOS

Dos denuncias por robo. Herido gravemente un camarero del H. Nacional, por un compañero suyo

En su domicilio, Virtudes 148, habitación 19, falleció ayer Cecilio Sierra Hernández, de la Habana, de cincuenta y cuatro años de edad, sepulturero del Cementerio de Colón, por haber sido atacado de tétanos traumáticos. Se ha podido conocer que dicho individuo, efectuando una exhumación, se ocasionó una pequeña herida en la mano izquierda a la que no le dió importancia, siendo atacado del terrible mal. El cadáver fué enviado al Necrocomio para su autopsia.

VIO A UN DESCONOCIDO

A la policía dió cuenta Josefa Bardon Guillén, vecina de Delicias 2, letra B, que en horas de la madrugada fué despertada por un ruido extraño y al incorporarse para inquirir la causa, fué sorprendida por la presencia de un desconocido que se dió a la fuga por la azotea, por donde llegó hasta la esquina de la calzada y Marqués de la Torre, lanzándose a la calle. Practicado un registro, pudo comprobar que no había tenido tiempo de sustraerle objeto ni prenda alguna.

VICTIMA DE LOS LADRONES

En la policía Secreta denunció Hilda Justi, profecora y vecina de Empedrado, 4, que de su domicilio situado en el cuarto piso de la expresada casa, le habían robado prendas que estimaba en un valor de ochenta pesos, sin que tuviera sospechas en persona alguna.

HERIDO EN REYERTA

Baldomero González Viute y Celestino del Valle Vázquez, camareros del Hotel Nacional, sostuvieron ayer una reyerta en dicho establecimiento, resultando el primero lesionado de gravedad en la cabeza, al ser agredido por el segundo con un palo de trapear, originando el disgusto entre ambos, rivalidades en el trabajo. El acusado fué enviado al Vivac.

Embellezca y proteja su cutis

Ya no necesita temer al sol de Cuba

Gracias a los nuevos productos de belleza OUTDOOR GIRL, a base de aceite de olivo, es posible disfrutar ahora de los beneficios del sol y del aire libre sin exponer el cutis.

Entre nuestras preparaciones se cuentan las siguientes:

Polvos con una base especial de aceite de olivo para cutis normales, también Polvos Lightex para cutis grasientos, Coloretes, Creyones, Talcos, Cremas Faciales, Loción Onduladora, Lápices para cejas y pestañas, Sombreador de párpados, etc. También ofrecemos preparaciones para las uñas.

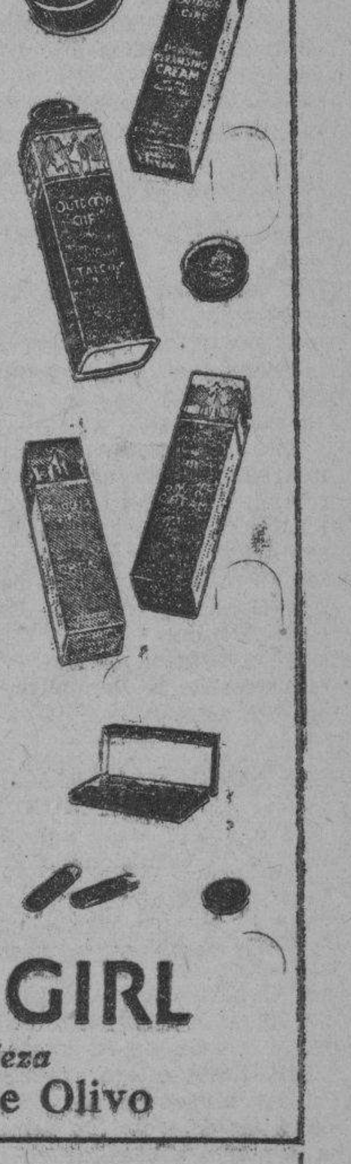

Pueden solicitarse más informes de:

General Distributors, Inc.

Lamparilla 58, Habana Tel. M-6317

OUTDOOR GIRL

Productos de Belleza

a base de Aceite de Olivo

Para dar a conocer al público nuestros productos, ofrecemos nuestra primera demostración en los establecimientos F. W. Woolworth (el Ten Cent) de San Rafael, Obispo y Monte, durante la presente semana. Diríjase al Departamento de Perfumería.

MAGNESIA SARRÁ

Sabrosa-Espumante-Antiácida
Inmediatamente alivia:
Jaquecas, Mareos, Acedías.

ASEGURE UN DIA FELIZ
Todas las mañanas tome una cucharada

DROGUERIA SARRÁ
LA MAYOR

M.E.C.D. 2016

Sociedades Españolas

LA EXCURSION ARENALESA EN SAN FRANCISCO

Se celebraron meriendas, y sorteos, exaltándola un sin número de damas elegantes

Conforme habíamos anunciado, ayer tuvo lugar la gran excursión arenalesa, la que se efectuó en medio de la más franca alegría. Festival éste que ha sido organizado en honor ydespedida del Presidente y del Contador de la Sociedad, señores, señores Jorge Vallina y Bernardo Cocina, quienes en este mismo mes embarcarán hacia España en viaje de Recreo llevando a la vez misiones especiales que atender en representación de esta Institución.

A las nueve de la mañana salió el tren excursionistas de la Estación Terminal, compuesto de elegantes carros especiales que seguían al cochemotor; el megafonista de la fiesta oportunamente les iba describiendo a los excursionistas las bellezas que ofrecía el pintoresco paisaje en su transporte hacia San Francisco de Paula.

En el tren los excursionistas fueron obsequiados con souvenirse y muestras de productos de industria nacional, artículos éstos que la Comisión los distribuyó en nombre de las entidades que los manufacturan. Seguidamente fueron repartidos los sobres de las sorpresas resultando agraciados una señorita y un entusiasta joven.

Hablamos con la distinguida señora María Luisa Bruzón de Alonso y la simpática señorita María del Carmen Novás, Presidenta y Secretaria de la Sección Femenina, quienes nos explicaron el programa festival que se proponen ofrecerles a los asociados, el cual resulta de lo más selecto.

Un grupito encantador, era el integrado por las entusiastas Mercedes López, Herminia y Hortensia Novás, Cuca Llagostera, Anita Lueiro y Sarita Menéndez.

Señoritas: Rosita Raffols, Adoración y Guillermina Quintana, Carmelina y Graciela Piñón, Elisa, Angeles y Carmelina Alvarez.

Encantadora: señorita María Teresa Bruzón.

Señoras: María Ferrer de López. María Josefa López de Llagostera, Carmen Areñas viuda de Novas. Juana María Rodríguez de Pérez, Juanita ramírez de Fernández, Pilar García de González, Manola Villariña

Un grupito de lo más selecto: Carmen Morales, Graciela Escárzaga, hermanitas Otero y Elena Alonso.

Preciosilla: Donnina Escárzaga.

A las seis de la tarde: el megafonista anunciaba la salida del tren de la Estación de San Francisco de Paula.

Próximamente a las siete de la tarde el tren excursionista llegó a la Estación Terminal, y nos despedimos de los entusiastas organizadores a quienes le sfelicitamo por tan ruidoso teriunfo.

Fué en extremo un verdadero día de campo.

Divertidísimo.

EL GLORIOSO 14 DE ABRIL Y REPUBLICANOS ESPAÑOLES

He aquí el elegante y cautivador programa del acto conmemorativo que celebrará el Círculo Republicano Español el 14 de abril en el Teatro Nacional, para festejar el primer aniversario de la restauración de la República en la Madre Patria:

1.—Discurso conmemorativo. Lcdo. Jesús Díz Lois.

2.—«Actualidad española: la obra de un año». (Charla). Rafael Suárez Solís.

3o.—«Los enemigos de la República» (Estreno). Comedia de exaltación republicana en 4 estampas y un epílogo, original de Alvaro de Orriols.

Estampa 1a.: El capital y el trabajo.

Estampa 2a.: Por la Tiara y por el Trono.

Estampa 3a.: Hombres sin tierra.

Estampa 4a.: Los enemigos de la República.

Epílogo: Canto al trabajo.

Esta obra será representada por una selección de artistas bajo la dirección de Alejandro Garrido.

Un sexteto clásico interpretará durante los intermedios escogidos trozos de música española, de los Maestros Granados, Albéniz, Falla, Turina y Betrón.

Se solicitaron trabajos de varios Ministros de la República, para leer en este acto.

UNA NOCHE CANARIA EN ASOCIACION CANARIA

Tuvo efecto una importante reunión de la Comisión de Propaganda de la Sección de Recreo y Adorno de la Asociación Canaria, en la que se trataron distintos particulares relacionados con la Verbena «Una Noche Canaria» que tendrá efecto el día 16 de los corrientes en los salones y terraza de su local social.

Esta fiesta estará rodeada de todos los alicientes, contando con las simpatías de todos los elementos, que se disponen a celebrar en esa noche la despedida de la actual Sección de Recreo.

Las personas interesadas en asistir a la Verbena pueden solicitar las correspodientes invitaciones por los telefonos A-3564 e I-6352.

LA ROMERIA DE LOS DEL PILAR FUE TRIUNFAL

Concurrieron centenares de romeros y lindas romeras que exaltaron la jocunda fiesta

Pa mí que esta sociedad de «El Pilar» la fundó un aragonés o un espíritu heredero del heroico Aragón; pues estos pilareños siempre se mostraron audaces, tenaces, y consecuentes, manteniendo e ntodo lo alto los prestigios de su historia social a través de una infinidad de años y años, constituyendo cada uno de ellos un elocuente blazón de su delicado y democrático funcionamiento. Allí floreció la cordialidad en todos los tiempos allí se celebran a cada rato fiestas elegantes y bulliciosas y allí se hace obra cultural y artística, contribuyendo así al progreso y cultura de la República de Cuba, cuya bandera se yergue majestuosa sobre los muros de su palacete de Estevez y San Gregorio.

Ayer, abandonado el palacete y marchando alegres y satisfechos con sus damas y sus familias se trasladaron en trenes, autos, guaguas y demás «vehículos carretones» llegaron a la Tropical en cuyas puertas, abiertas de par en par se mostraban abiertos y generosos como siempre, los brazos de Don Julio Blanco Herrera, quien destocándose el jipi, crio llo reyoyo, al liberalísimo estilo de aquel nuestro muy amado y venerado jefe y general José Miguel, que fué primer magistrado de nuestra República. Agradecieron los pilareños la acogida del Presidente de la famosa Cervecera, diéronle el abrazo de gratitud y por alegre asalto tomaron todos los jardines de la famosa fábrica; precisamente en los momentos en que las orquestas, bellamente reyoyas, iniciaban la molienda del son y del danzón. Bailaron miles de parejas en el salón «Tropical» en la «Cúpula», bajo el abuelo «Mamoncillo», y en el «Ensueño»; hubo sus altos en el baile para recibir los obsequios de las cervezas y de los brazales de flores y después el baile continuó siempre donoso, siempre correcto, siempre farternal; en una fiesta digna de la democracia señorial de los Pilareños, gentes muy hidalgas, representadas allí por el Presidente, su Junta Directiva, las comisiones organizadoras, y los amables asociados a quienes enviamos las gracias por su enorme triunfo.

PARA UN LECTOR BALEAR

Correspondiendo a su amable carta le informo que en el último libro Fra Boil de nuestro dilecto compañero Carlos Marti se hace justicia a los hijos de Mallorca.

«Cita el P. Ricardo Cappa en su notable obra «Estudios Críticos acerca de la dominación española en América», un libro titulado «Félix de las maravillas del orbe», de la que transcribe este concluyente párrafo: (Un navegante catalán D. Jaime Ferrer, había llegado en el mes de agosto de 1346 a la emboscada del Río de Oro, cinco grados al Sur del famoso Cabo de Non, que el infante D. Enrique se lisonjeaba haber hecho que doblasen por primera vez los navíos por tugueses en 1419). Y más adelante añade : (Largo tiempo antes de los nobles esfuerzos del infante D. Enrique y de la fundación de la Academia de Sagres, dirigida por un piloto cosmógrafo catelán, Mae se Jacome de Mallorca, habían sido doblados los cabos Non y Bojador.)

En tódo caso no cabe duda de que las relaciones comerciales del reino de Aragón y señaladamente de las Islas Baleares con las Canorias y Costa Occidental de Africa fueron muchas y frecuentes en el siglo XIV, según consta por los datos inéditos, fruto de diligentes investigaciones del distinguido arqueólogo mallorquín D. Gabriel Llabrés.

Estos datos tan interesesantes como auténticos son los siguientes:

1342. Salen desde Mallorca por Canarias varias naves capitaneadas por Fernando Dezvaler, quien a su regreso emprende un viaje a la Tartaria y tierras del gran Kan. Un compañero suyo regresa de este viaje trancurridos más de cuarenta años.

1346. El 10 de agosto de este año salen de Mallorca con rumbo al Río de Oro el navegante Jaime Ferrer. Nada. se supo de la expedición que permaneciera ignorada a no haberla consignado en su Atlas de 1375, el cartógrafo Jafuda Cresques gloria de Mallorca, y director que fué de la Academia náutica de Sagres.

1346. Septiembre y octubre. Pedro VI de Aragón escribe al Gobernador y Jurados de Mallorca recomendándoles que favorezcan al Príncipe de la Fortuna, que va a la Isla a proveerse de naves y galeras para conquistar las islas nuevamente halladas. Encárgales que le vendan a dicho Príncipe cuantos cautivos canarios necesite.

1392. Un fraile mallorquín, dominico, fr. Alsina, empeña varias alhajas antes de embarcarse para Canarias de donde había sido nombrado obispo.

¿ESPERA USTED POR EL AGUA CALIENTE O EL AGUA CALIENTE ESPERA POR USTED?

¿ESTA AL AGOTARSE SU PACIENCIA?

No malgaste su tiempo ni altere sus nervios en tan enojosa espera. El confort de la vida moderna le aconseja el agua caliente para su baño diario; pero al mismo tiempo le ofrece un medio práctico y económico para obtenerla en abundancia.

Instale uno de los modernos

CALENTADORES DE AGUA DE GAS "RUUD"

Será entonces el agua quien espere por usted; La tendrá a cualquier hora — en cualquier cantidad que la necesite, y las facilidades de compra son casi increibles si se decide a instalar AHORA el modelo de veinte galones: Abonaremos $10.00 por cualquier calentador viejo que se devuelva — sólo deberá pagar $5.00 de entrada y $3.15 mensuales — la instalación será hecha sin costo alguno para usted.

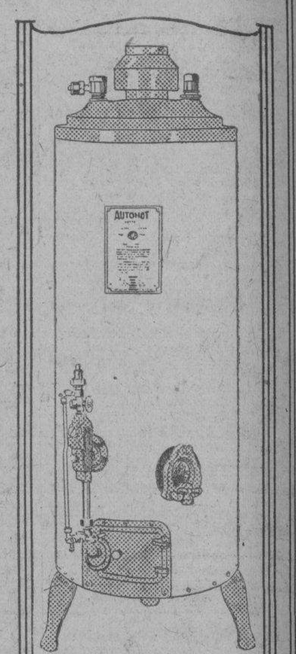

Hay también modelos de 30 y 45 galones a precios y condiciones muy atractivas.

Cía. Cubana de Electricidad
A las Ordenes del Público

UNAS PALABRAS DEL PRESIDENTE DEPENDIENTES

Las hace llegar a los asociados con motivo del 52 aniversario de la gran asociación que preside

Cumple hoy lunes, 11 de abril, la Asociación de Dependientes del Comercio de la Habana, la Asociación que crearan en 1880 los dependientes del comercio, cincuenta y dos años de existencia. Es, pues, el día de hoy conmemorativo de aquel 11 de abril que marcó el nacimiento de la poderosa entidad de beneficencia y cultura.

Más de medio siglo de vida consagran esta casa en la gratitud y la simpatía de la ciudad, que es su asiento y en la admiración del país; cincuenta años de vida la proclaman merecedora de todas los respetos y de todas las consideraciones. Su casa de salud ha sido hogar y consuelo de varias generaciones; sus academias han formado el espíritu y preparado el intelecto de varias generaciones también. Acaso nunca la cooperación y el mutualismo levantarán un esfuerzo mayor y una más eficaz acción propulsora de tanto bien prodigado a manos llenas. Miles de almas han pasado por sus listas, miles de almas las forman hoy. Ojalá que el futuro le resulte tan próspero, pujante y fecundo como estos cincuenta y dos años que componen su pasado.

Lo que comenzó en primero de abril de 1880 siendo una reducida y modesta agrupación de dependientes del comercio, se transformó con el tiempo—tradúzcase en trabajo y unión—en una obra social de incalculables consecuencias benéficas. Cuenta la Asociación en su 52 aniversario con una hermosa casa de salud, con un bello palacio en el Paseo de Martí y con una historia de servicios que la acreditarán por siempre en los anales de la nación.

El presidente de la sociedad señor Enrique Elízaga, desea que las siguientes palabras lleguen a los componentes todos de la Asociación en este día jubiloso de su 52 aniversario: «Como presidente de esta Asociación de Dependientes del Comercio de la Habana saludo, en el día de su 52 aniversario, a la masa social, a todos los hombres que la integran; a la Junta Directiva que la gobierna, a sus empleados superiores, a su cuerpo médico, profesores y empleados de todas las categorías, a cuantos de un modo o de otro se hallan vinculados a la institución con afectos, simpatías o servicios. A todos en este día de rememoración y de recuerdo, para los que la fundaron y ayudaron a sostenerla pido asimismo cooperación y auxilio para el empeño puramente social—que cumple a mi deber—de colocarla en el plano de prosperidad y de ventura que merece por su programa y por su obra».

FESTIVAL «HABANERAS» EN TODA LA TROPICAL

Con gran entusiasmo se viene preparando esté festival al que prestan su concurso una legión de damas y todas las Quintas y Centros benéficos de la Habana.

Por la cantidad de entradas vendidas y por los alicientes de que esta rodeada no cabe dudar un lisonjero éxito para la Asociación de Comadronas, que patrocina la fiesta.

Las orquestas de Valdespí, Habana y el Sexteto Cuba, de Collazo, amenizarán este acontecimiento. Habrá también grupos típicos cantadores y diversidad de kioskos.

Se celebrará el domingo próximo, día 17 del actual.

LOS REPRESENTANTES DEL COMERCIO

Se reunieron en los amplios salones de esta Asociación, más de cincuenta asociados; para celebrar las acostumbradas juntas semanales, según se viene haciendo desde comienzos de año, en medio del mayor entusiasmo, se dió a conocer la brillante labor realizada desde la pasada junta.

Una calurosa ovación acogió las palabras del presidente al hacer conocer a todos los reunidos, el haberse conseguido de la poderosa compañía que integran los señores Tejero e Hijo, fianzas hasta la cantidad de mil pesos con sólo presentar el carnet y el recibo del mes en curso.

La Sección de Propaganda durante ese lapso de tiempo, desarrolló una extraordinaria labor, que vió coronada con el más lisonjero éxito al presentar una lista con veinticinco nuevos asociados.

A propuesta de uno de nuestros socios más activos, se designó una comisión para dar en uno de nuestros teatros principales una magna fiesta con carácter benéfico.

La Comisión nombrada para realizar la colecta en beneficio de la viuda del ex compañero de directiva señor Peláez, dió cuenta de la misma que se vió coronada con el mayor éxito, al obtenerse hasta el presente la cantidad de $37.20 como primera entrega, siguiendo abierta la colecta para que puedan contribuir los compañeros que todavía no lo hayan hecho.

EL BAILE DEL 17 EN EL DEPENDIENTE

Para festejar el cincuenta y dos aniversario de su fundación, la amnistía social últimamente acordada y el primer aniversario de la República Española, celebrará la Asociación de Dependientes del Comercio el día 17 de los corrientes un gran baile de socios sin pensión, en los salones del tercer piso de su palacio del Paseo del Prado.

La organización del baile por la Sección de Recreo y Adorno es objeto de la mejor atención. Trabajan activamente el Presidente señor Vidal, el Vice señor Villalonga el Secretario Inchaustegui y los vocales todos.

Las orquestas contratadas son hasta ahora las siguientes: Sexteto Nacional, Sonora Matancera y el conjunto que dirige el competentísimo Aniceto Díaz.

Ce bailará como decimos antes en el tercer piso. El baile será para los asociados. Será obligatorio hacer uso de la guardarropía.

MUY BRILLANTE LA FIESTA DE LA U. VILLALBESA

Se celebró en toda La Polar y fué tan lucida y animada como de la Unión Villalbesa

Los villalbeses, todos los villalbeses todos gallegos cien por cien. todos beneméritos, porque aman la cultura y la mantienen muy dignamente en aquel su querido pueblo, blanco y gracioso que se topa marchando desde Coruña a Ribadeo, ayer, con el nobilísimo objeto de lanzar al aire de la alegría la cana de la tristeza que nos está saliendo con tanta fatalidad se fueron de fiesta ocupando todos los bellos lugares y jardines de la Polar, la gran Cervecera, que muy graciosamente les fueron cedidos por Don Emeterio Zorrilla, dueño y señor de tan preciosa comarca.

Y allí celebraron una fiesta animada, elegante, típicamente romera al bendito estilo galaico, ya que la gaita, dulce y amorosa por allí andaba desgranando los tejidos de sus amores y nostalgias. Y allí meriendas y bailes, bailes en el Salón »Cúpula» en el salón «Trimalta» en el salón «Polar» en el Patio Andaluz, en la Terraza China» y sobre las camperas la enjundiosa y jocunda romería cuadro de un gran pintor de la tierra de la Alborada. Miles de parejas bailaron allí durante toda la tarde en los citados salones, al ritmo de excelentes orquestas, confundiéndose la juventud en una fraternidad tan predominante de damas y damitas, que nos obliga a renunciar a hacer la lista con los nombres de tanta cara bonita y de tanto cuerpo estatuario y de tan divina gracia criolla.

Además de estar con los villalbeses medio mundo criollo y medio mundo gallego, entre los cuales corrieron a mares las cataratas de las cervezas, todo lo presidian con gentileza, con galantería muy amables los directivos y los socios de la Unión Villalbesa presididos por el Presidente, José García Tenreiro y los de la Comisión de Fiestas, señores: Rosendo González, Ramoncito Rey, Manuel Leal, Ramón Paredes y Manuel Crespo Millor, gentes triunfadores en esta preciosa fiesta típicamente gallega.

UNION DE TEVERGA, PROAZA Y QUIROS

La junta directiva de la Unión de Teverga, Proaza y Quirós, que preside el señor Francisco García, celebró junta reglamentaria el jueves día 7 del corriente en los salones del Centro Asturiano, actuando de secretario el que lo es muy entusiasta señor José María Alvarez.

Después de conocer el estado económico de la sociedad, se dió lectura a una solicitud de embarque del conterráneo señor Ramiro García, que en unión de su señora y dos niños se halla en situación difícil, acordando prestarle toda clase de ayuda con el fin de que pueda regresar a Quirós, su pueblo natal, en compañía de los suyos.

Otra solicitud fué también conocida con el mismo fin, pasando a poder de la Comisión de Beneficencia llenando los trámites reglamentarios, y de confirmarse la necesidad, también le será prestada verdadera atención para el logro de sus aspiraciones.

Conoció la junta de los enfermos que se hallan en Covadonga y que siguiendo sus instrucciones, visitan diariamente el secretario de la Sección de Beneficencia señor Avelino Alvarez y los vocales Belarmino Menéndez y José Alvarez a fin de interesarse por su estado de salud, en el lecho del dolor.

La Comisión de Propaganda dió cuenta del movimiento de socios con un aumento en las listas sociales de veintiún nuevas inscripciones, correspondiendo la mayor parte al diligente secretario de la Comisión señor José Alonso, quien al igual que el presidente señor Alfredo Fernández fueron muy felicitados; esta comisión dió cuenta de ofertas que tiene de locales para efectuar la gran fiesta que se avecina, recibiendo un amplio voto de confianza para que ella sea la que resuelva.

El señor José Alvarez, presidente fundador de la sociedad, habló en relación con el homenaje rendido por el Centro Asturiano, al ilustre hijo de Teverga don Emilio Alvarez Prida, recomendando le sean enviadas fotografías del busto a su señora viuda, a la vez que se le dé cuenta del acto realizado en su honor el domingo día 3 del corriente

Muy avanzada la hora terminó la junta en la que reinó un gran entusiasmo, haciéndose votos por el mayor auge de la Unión de Teverga Proaza y Quirós.

FRATERNAL HOMENAJE EN LOS JARDINES ENCANTO

En los preciosos y pintorescos jardines «El Encanto» situados en el Kilómetro 14 de la Carretera Central San Francisco de Paula, celebraron los obreros de la Planta del Gas de la Compañía Cubana de Electricidad una fiesta como justo y merecido homenaje al veterano y viejo compañero D. Manuel López Fernández, que hace 45 años viene trabajando en dicha fábrica. El afecto y el cariño de sus compañeros fué el que propulsó al señor José Zabal, iniciar tan merecido homenaje quien puso el mayor interés en pro de que el acto tuviera gran realce. Al efecto todos los trabajadores francos de servicio acudieron jubilosos a rendir homenaje de simpatía a don Manuel.

Tomaron asiento en el mesa los altos jefes Antonio Samper Blas Hernández, y José Zabal, quienes en franca camaradería con los obreros saborearon el exquisito y abundante menú, siendo presidido el almuerzo por el homenajeado.

Hicieron uso de la palabra el señor Samper, Zabal, Guerrero y Cruz, los que encomiaron la labor del homenajeado, y el señor Nieto, en nombre de Don Manuel dió las gracias a todos por la sincera demostración que con el habían tenido todos sus compañeros. Deseando que vuelvan a repetirse horas tan felices y tan agradables.

FRATERNAL LA DESPEDIDA DE LOS "CASINOS"

Consistió en un banquete que se celebró ayer a manera de adiós al Sr. Saturnino Miguel

Ayer, como oprtunamente anunciamos, se celebró en los elegantes altos de Cerro-Moderno la hora cordial, simpática y cautivadora que los de la Sociedad Casina de la Habana—todos del riñón campero de Asturias la inmortal, dedicaron a despedir al señor Saturnino Miguel. hermano mayor de las «casinos», socio fundador, y presidente de la misma; fundador que cumplió con amor los deberes de amor a Campo de Caso, presidente cuyas labores honraron y prestigiaron a la sociedad.

Voy «decivos»; este Saturnino de nuestra alma triunfó como hombre de alta visión en la lucha por la vida, laborando como bueno y como digno. Y recogiendo los laureles y los «cuartos», echó «p'alante» y se retiró, que los hombres que triunfan trabajando tienen derecho al retiro y al descanso. Mientras laboraba latía en su corazón latía fuerte, sus alas la quimera de los ideales. Y como éstos cristalizaron en el advenir de la República Española, que Dios guarde muchos años, Saturnino Miguel, buena persona y buen republicano, se va a Campo de Caso; se va a fungir de alcalde y lleva como delegado de la Sociedad Casina su noble representación. Lo recibirán los «casinos» de allá, con la gaita y el tambor a los acordes del himno de Riego, otro asturiano inmortal.

«La despedida de hoy», que le ofrecieron los casinos ayer culminó en la hora donosa y cordial de un gran banquete; que presidió Saturnino cariñosamente acompañado por la campechanía de Ramón Blanco, presidente, el presidente del Centro Asturiano, don Manuel Junco, el secretario Manuel Calvo, el ex presidente del Centro Astur. don Manuel Muñiz y don Manuel Suárez. el primer presidente de la Sociedad Casina. En otras mesas más de doscientos comensales.

Señores: Amalio Rodríguez, presidente de Juventud Asturiana; Joaquín Fuentes, entrenador de Juventud Asturiana; David Martínez José María López, Aurelio Piedra, Manuel Muñiz, Cipriano Fernández, Manuel Suárez Prida, Maximiliano Isoba, Fernando Lobeto, Fernando Lobeto, hijo: Fernando Suárez, Manuel Hevia, T.; José Acebo, Ramón Barrial, Juan Cortés, Ramón Blanco, presidente social; Ramón Isoba, vicepresidente; Froilán Vega tesorero; Rogelio Diego, secretario; José Santos, vice; Celedonio Miguel, Gregorio Acebo, Leopoldo Miguel, José P. Simón, José María Alvarez, Pedro Alvarez, Enrique Simón, Ramón Díaz, José Martínez, Baldomero Otero, Alonso Blanco, José Veloso, Angel Iglesias, José Antón. Angel Gallinar, Juan García, Bernardino Martínez, José María González, Agapito Corral, Raimundo García, Saturnino Miguel, Maximiliano Fernández, Cecilio Onís, Indalecio Alador, Pelayo Argüelles, Ramón González, Manuel Gayarda, José Alvarez, Miguel Rodríguez, Enrique Berros, Manuel Mique, Angel Fernández y algunos más.

Excelente y bien servido el menú y la hora encantadora, que culminó en los elocuentes brindis que pronunciaron, justificando el banquete y ofreciéndoselo al bien querido festejado del presidente Ramón Blanco del señor Maximiliano Isoba, Fernando Lobeto, el presidente del Centro Asturiano, don Manuel Junco, de Amalio Cardín; verdadero torneo de palabras y de conceptos de admiración y de hondo cariño para don Saturnino por su labor como socio fundador del Centro Asturiano, como socio fundador de la Sociedad Casina, como prestigioso presidente de la misma y como excelente alcalde republicano de Campo de Caso, la tierra madre de todos. Todos le desearon ll venturas en su viaje. Y el festejado, conmovido y agradecido dió a todos muy vibrantes gracias ofreciéndose en todo lo que les fuera útil y menester. Grandes aplausos y abrazos efusivos.

SE LABORA EN EL CENTRO DE VENDEDORES

Con la asistencia de la Junta Directiva en pleno celebró esta importante institución su Junta reglamentaria del mes en curso tomando entre otros los siguientes acuerdos:

Hacer constar nuestro más sincero agradecimiento a la Prensa diaria por las deferencias que tan desinteresadamente viene teniendo con este centro.

Dar a conocer a todos y cada uno de los señores asociados la obligación en que estamos todos como reconocimiento a las deferencias con nosotros tenidas con aquellos Comerciantes o Industriales que para la inauguración de nuestro local social han tenido la delicadeza de obsequiarnos con los productos que ellos representan o fabrican tales como han sido los señores del Coñac Domeq, Aguardiente Enxebre, Sidras Gaitero Praviana y Zarracina, Vermouth Ferrero, Agua Mineral La Cotorra, Coñac González Byas, Galletas Siré, Cigarros «El Cuño», Tabacos Pita Hno., El Hierro, Arguelles y Piedra, Cervezas Polar y también Tropical, así como a los fabricantes de los embutidos Rofel, y otros comerciantes que como el señor Lino Pérez ha obsequiado a este Centro todo el Dulce que para tal fiesta hacían falta.

Intensificar la venta de entradas para el primer festival que este Centro celebrará el 17 en la Cotorra, sin que se moleste con la venta a ninguna casa mayorista a los que solo recurriremos para el grandioso festival que con el título de EL DIA DEL VENDEDOR celebrará este centro el día 11 de septiembre en todos los jardines de La Polar que por ser para recaudar fondos única y exclusivamente para socorrer a nuestros compañeros desempleados y que por enfermedad o accidente lo necesiten, tenemos la seguridad que han de corresponder esplendidamente.

LA MUSICA VASCA EN EL AUDITORIUM

El próximo día 16 tendrá lugar en el «Auditorium» de esta capital el gran concierto de música vasca que bajo los auspicios del Centro Vasco de la Habana ha organizado la simpatísima y eximia pianista y compositora señorita Emiliana de Zubeldia que se halla entre nosotros desde hace algún tiempo.

Este concierto revestirá carácter de gran acontecimiento social, pues un sinnúmero de distinguidas familias de la sociedad habanera, así como de la apreciable colonia vasca tienen ya separadas sus localidades para ese día.

Ha sido organizado con el plausible objeto de dar a conocer todo lo bello que encierra el rico folklore vasco.

El laureado Orfeón del Centro Vasco de la Habana, tomará parte principal en él, cantando varias obras originales de la señorita Zubeldia, cuyo conjunto artístico será dirigido por la genial y gentil compositora.

Próximamente daremos el programa íntegro de este recital.

FERROCARRILES UNIDOS DE LA HABANA

VIAJES DE VERANO

A las mejores Playas y Balnearios de Cuba pueden hacerse en esta temporada con mucha economía y comodidad, por la vía de estos Ferrocarriles:

PRECIOS DE PASAJES DE IDA Y VUELTA MUY REDUCIDOS DESDE EST. CENTRAL (Habana)

A CARDENAS para Varadero en 1a clase $3.50
A CARDENAS para Varadero en 2a clase $2.20
A CAMPO FLORIDO, para Guanabo 2a clase $0.50

A SAN MIGUEL DE LOS BAÑOS, en 1a. clase, incluyendo ómnibus hasta el Balneario..... $3.70

A SAN DIEGO DE LOS BAÑOS, incluyendo ómnibus (en vigor desde Abril 15) $2.70

BOLETINES PARA GRUPOS DE 3, 4 Y 5 PERSONAS A SAN MIGUEL DE LOS BAÑOS, MATANZAS Y CARDENAS, VALIDOS DE SABADOS A LUNES, SON EXPENDIDOS CON UNA REBAJA ADICIONAL DEL 25%

Informes adicionales serán facilitados, llamando a los Teléfonos A-4034 o A-1879

LA ADMINISTRACION.

Esa pereza involuntaria, ese cansancio en medio del trabajo, desaparecen con el uso del laxante suave y refrescante,

"SAL DE FRUTA"

Marca de ENO Fábrica

ENO'S "FRUIT SALT"

AM. 58

M.E.C.D. 2016

TOSTADERO DE CAFE

FLOR DE YATERAS

Actualmente, tostamos un promedio de TRES MIL libras diarias. En CANTIDAD, estamos en quinto o sexto lugar, pero EN CALIDAD, estamos en el primero; por derecho propio; y por ser todo nuestro Café de la zona de YATERAS (GUANTANAMO)

F. LLOPART Y Co.

Príncipe No. 47.—Telf U-5047.

Habana.

PARA ELLAS Y PARA ELLOS

CONSULTORIO

POR LA DOCTORA HERMINIA PLANAS

EL ROSAL DIVINO

Cabizbajo, el Señor, Gólgota arriba
la cruz al hombro, mudo y sin aliento,
hacia el final de sus angustias iba
cayendo aquí y allá sangriento.

Oculto Judas en aquel momento,
miraba en cautelosa espectativa
desfilar la siniestra comitiva
por el largo camino polvoriento.

Y al contemplar del Mártir las espinas
en fiera trabazón y las preciosas
úlceras como flores purpurinas,

Judas cayó de hinojos sollozando,
creyó ver un rosal lleno de rosas
que iba sobre las piedras caminando.

Julio FLORES

* * *

DRA. HERMINIA PLANAS,

DIARIO DE LA MARINA, Prado 100, Habana.

A esta dirección deberá remitirse cualquier asunto relacionado con este Consultorio: «Para Ellos y Para Ellas». (No respondiendo que sufra extravío la correspondencia remitida a otra dirección).

* * *

FUTURA AMA DE CASA

Tiempos pasados, siempre fueron mejores. Hoy no dispongo de espacio para publicar todos los días, una buena receta de cocina, por lo que le aconsejo estar al tanto del Consultorio y recortar las que de vez en cuando se publiquen.

Como medida segura para que sus platicos queden sabrosos, le aconsejo emplear en los mismos, la harina Red-Plane. Tiene ésta algo peculiar, que cualquier comida o dulce en que se utilice, obtendrá enseguida un sabor exquisito y distinto que en los demás casos. La masa, por ejemplo de un cake es más esponjosa.

La harina Red-Plane, la hay en muchas casas principales de víveres. En los barrios, también puede encontrarse. En la Víbora en la calle Diez de Octubre 616. La Casa San Ramón. De Rafael Reyes.

* * *

PENSAMIENTO:

La felicidad depende a veces de jugar bien. En amor, como en el juego, los dichosos son hábiles.—**Legouvé.**

* * *

JUAN JOSE

Para obtener una buena tinta para escribir en papel negro u obscuro se hace una nada muy fuerte con 100 gramos de agua y de 5 a 25 gramos de goma arábiga. Después se trituran en el líquido de 10 a 25 gramos de almidón. Así queda hecha la tinta, que puede aplicarse con una pluma o con un pincel. Antes de usarla hay que agitarla bien para poner el pigmento en suspensión.

Se puede borrar lo escrito con un pincel mojado en agua, por lo cual puede enmendarse o retocarse. Si las etiquetas deben resistir roces es indispensable aplicarlas una pulverización de barniz copal mezclado con alcohol.

FERMINITA

La Manzanilla Ma-On, tomada por la noche en el momento de acostarse, echando en la misma una cucharadita de ron, le hará dormirse pronto y tranquila.

Esta Manzanilla, influye favorablemente en la digestión, en los nervios y hasta en el pensamiento, puesto que una vez que se toma, se queda la persona dormida sin darse cuenta. De venta en todas las farmacias.

* * *

AMENIDADES

Luisita, de diez años de edad, se arregla para ir de paseo.

—Mamá, que hago hoy, me lavo las manos, o me pongo los guantes?

* * *

CUIDADO DEL CABELLO

El cabello blanco no es cabello muerto como vulgarmente se supone; es cabello que solo ha perdido el color. Si aquellas que así lo tienen supieran valorar siempre su belleza, lo cuidarían con mayor esmero.

Para evitar que el cabello encanezca de modo prematuro, úsese una loción que lo mantenga sano y que la nutra y fortifique. Por ejemplo, la poción Liliana, es tal vez la que ha obtenido mayor éxito entre sus favorecedores. En todas edades puede hacerse uso de ella. Pueden solicitarla en tiendas y farmacias.

CUIDADO DEL ROSTRO

Todos los cutis no son iguales, por lo que unos reciben mejor la higiene perfecta de cremas y otros un jabón puro. Para el primer caso, aconsejo una crema que a la vez sea alimenticia, por que contribuye en gran parte a borrar los surcos del rostro. En el segundo caso, la limpieza debe realizarse con un jabón tan exquisito como el llamado "Mireya". En sus componentes, entran productos tan favorables al cutis, como leche, miel de abejas, bórico y aceite de oliva. Comprenderán mis lectoras, que teniendo el hábito de usarlo, el cutis debe conservarse tan limpio y suave, como la piel de un niño. Podría citar casos, en que rostros que presentaban una constelación de barritos, han desaparecido con el uso del jabón «Mireya», auxiliado por la crema del mismo nombre. Puedo facilitar prospecto de estos productos o perdirlos directamente a la farmacia de Aguila 134, entre Monte y Reina. También la Casa Wilson. Obispo 52.

* * *

DETALLES PARA EL ROPERO

Para una mujer elegante, todos los detalles del tocado tienen una importancia tan grande como el vestido mismo y atendiendo a ello, elegirá sus guantes, sus calzados y su bolso, evitando en ellos un exceso de originalidad, que jamás es de buen gusto y procurando por el contrario, que los accesorios que deben armonizar con el vestido, lo completen sin eclipsarlo.

Como es difícil en nuestra época de vida cara, poseer un número de zapatos, de bolsos y de guantes igual al de los vestidos, es conveniente procurar que estos accesorios hagan juego si no con todos por lo menos con dos o tres de ellos Esto es muy facil actualmente por la moda de mezclas de colores y así un zapato marrón puede llevarse con un vestido verde almendra azul claro o rojo y uno gris, con verde obscuro, azul brillante y negro; pero si se puede llevar un mismo calzado con vestidos diferentes, es indispensable que uno y otro estén destinados a ser llevados durante las mismas horas del día, mañana, tarde o noche, es decir, que no se pueden llevar los confortables pero un poco macizos zapatos de mañana con un vestido de tarde de crespón de China o georgette.

* * *

MAÑANA DE PRIMAVERA

Para la playa y los baños en general, son muy propios los sombreros alones. El color puede ser el mismo del traje o en un tono que favorezca la vista.

Trate de ver antes de determinarse por ningún otro, los que tiene la Maison Eugenia. Amistad 59. Caso esquina a San Rafael. También los tienen en tamaños grandes, tejidos en dos colores. Unos muy elegantes de ala pequeña para más vestir. Si lo prefiere, escoja el modelo y se lo hacen en muy poco tiempo.

* * *

UNA QUE QUIERE SER BELLA

Ningún camino mejor, que usar buenos y escogidos productos. El secreto de la belleza principalmente se encuentra en lo dicho. La distinción exige exquisitos perfumes y los más refinados productos para avalorar su belleza.

La grasa «Greta», es algo único, destinado a la conservación de las pestañas y cejas. Usando esta grasa, que contiene aceite recino, notará que los ojos toman algo que les hace cambiar la expresión de modo favorable.

Puede pedirse a todas las tiendas principales y también al teléf. X-3209. Al apartado 2183, pueden solicitarlos las lectoras del interior. Señor José del Mazo.

EMPLEADO ACUSADO DE ESTAFA

Ramiro Tomás Soler, gerente de la razón social de Tomás y Cia. establecida en Mercaderes 35, denunció, que su empleado Enrique Victorero, abusando de la confianza que en él se tenía depositada como vendedor, había hecho varios pedidos de mercancías simulados, estafando a la entidad que representa en la cantidad de 220 pesos.

N. GELATS & Co.

Habana — BANQUEROS — Aguiar 106-108

Vendemos cheques de Viajeros
Pagaderos en todas partes del mundo
y Cartas de Crédito Circulares
en las mejores condiciones.
"SECCION DE CAJA DE AHORROS"

Recibimos Depósitos en esta Sección Pagando el 3 por 100 Anual. Todas estas operaciones pueden efectuarse también por correo.

CONFERENCIA DEL R. PADRE P. DEL OLMO

Pertenece al curso organizado por el Consejo de San Agustín de los Caballeros de Colón

Tocó su turno ayer al Reverendo Padre Pablo del Olmo, párroco del Vedado, en el curso de conferencias que, organizado por el Consejo de San Agustín de la Orden de Caballeros de Colón, viene celebrándose los domingos en el salón de actos del Convento de San Francisco.

El tema desarrollado por el docto conferenciante fué: «Santo Domingo, Fundador de la Orden de los Predicadores. Opositor de los Albigenses El Rosario. Amor a la verdad».

Asistió un público numeroso y representaciones de todas las Comunidades Religiosas.

Principió su conferencia el Padre Olmo, dando a conocer el estado lamentable en que se encontraba la Europa por aquellos días, dominadas muchas de sus provincias por las sectas heréticas de los albigenses cátaros y patarenos; hizo un resumen de las doctrinas de los primeros, haciendo resaltar su tenacidad en negar la divinidad de María, Madre de Nuestro Jesucristo, la utilidad de los Sacramentos, la resurrección de los muertos, la Trinidad y la posesión de los bienes terrenales. Expuso cómo era la intención de estos sectarios contraria a la existencia de las iglesias, altares, imágenes y todo cuanto a Jesucristo, como Dios, podía referirse.

Al matrimonio no le daban valor ni como sacramento ni como contrato; perseguían la horrenda monstruosidad de la satisfacción de los placeres sin llegar a la procreación, y cifraban todo su empeño en deshonrar el cuerpo, como una contribución al principio del deshonor que representaba la procreación, obra del demonio o espíritu malo.

Predicaban la desobediencia al Papa, pues no siendo divino Jesús y no existiendo la vida futura, el Sumo Pontífice Romano a nadie representaba en la tierra.

Donde caía esta plaga, dijo el orador, reinaba el caos más espantoso. Los nobles y príncipes tenían que defender sus castillos, propiedades y pueblos con la fuerza de las armas; y como existe siempre en el subordinación contra todos los que quieran imponerse por la violencia, corazón humano una fuerza de instas medidas más bien acrecentaban el número de adeptos de los herejes que disminuirlos.

Refirióse seguidamente al Estado de la Iglesia en aquel tiempo, desarmada ante tales herejías por dos obstáculos que se oponían a la eficacia de las armas eclesiásticas: la riqueza y la ignorancia. Sobre la obtención y extensión de la propiedad eclesiástica expuso juiciosas consideraciones de acuerdo con aquel momento histórico.

Presentó después al patriarca de Caleruega, Santo Domingo de Guzmán, y los medios de que se valió para combatir a los enemigos de la Iglesia, oponiendo a la mentira y al error la verdad científica; a las riquezas, la pobreza evangélica; a la soberbia herética, la humildad y la obediencia, y a la disipación e inmoralidad reinantes, el recogimiento y la pureza angelical.

Habló de sus luchas con los albigenses, contra quienes sostuvo públicas controversias, que a veces duraron ocho y quince días, y se refirió a los torneos científicos que estableció en las plazas públicas, desafiando a los herejes a que defendieran en ellas sus puntos de vista; terminó pintando su definitivo triunfo cuando en la llamada prueba del «juicio de Dios», el libro de la verdad divina salió ileso de las llamas no una, sino tres veces.

Trató seguidamente el Padre del Olmo, sobre la fundación de la Orden Dominicana, sus fines, su apostolado evangélico sobre todas las tierras entonces conocidas de la Europa, Asia y Africa y hasta sobre las heladas regiones de la Groenlandia sobre los pueblos bárbaros del Africa, de la Tartaria y de la China.

Dió a conocer la labor realizada por Santo Domingo y sus hijos en beneficio de la instrucción, enseñando en las famosas Universidades de París y de Bolonia y en cuantos centros docentes ofrecía la Europa en aquellos días.

Y terminó demostrando el amor de Santo Domingo a María con la creación del Santísimo Rosario, ese Psalterio mariano, que así como el psalterio de David consta de ciento cincuenta psalmos, así el de María consta de ciento cincuenta Ave-Marías, que se recitan al par que se va meditando en los principales Misterios de la Redención.

El acto terminó con escogidos números de canto y musicales.

Puerto

NO ENTRO NINGUN BARCO.—Durante el día de ayer ni entró ni salió ningún barco de travesía.

TRIPULANTE ENFERMO.— El doctor Clark, de la Sanidad Marítima, visitó ayer al vivero cubano «Panchito», que arribó de madrugada procedente de la pesca, asistiendo de primera intención a uno de los tripulantes que tiene una herida infectada en la mano derecha.

HERIDO LEVE.— Antonio Deus Jáuregui, vecino de Perdomo, 67, trabajando a bordo de la lancha «Yara», se causó lesiones leves.

TRES BARCOS EXCURSIONISTAS.— Hoy llegarán tres barcos con excursionistas: el francés «Francia», el inglés «Transylvania» y el canadiense «President Henry».

También llegarán hoy de Nueva Orleans los vapores «Contesa» y el «Turrialba». El «Toloa» de Nueva York; el «Cuba» de Key West y el «President Van Buren» de Nueva York. Además, se esperan los siguientes de carga: el «Ingram», de Bremen; el «Maasdam», de Rotterdam; el «Binnendyjk.

Habaneras

(Viene de la Página SIETE)

LA CONFERENCIA DE ESTEFANO

EN EL AUDITORIUM

Será hoy.

La penúltima conferencia de Estéfano.

Después de su conferencia del jueves próximo, la última del brillante ciclo, nos dará su adiós el ilustre pensador.

Magníficas sus conferencias.

Escuchadas siempre con devoto interés.

La de esta tarde en el Auditorium, como siempre, se verá concurridísima, prestigiada con ese público selecto que llena las relaciones de la crónica.

Sugestivo el tema de hoy,

El arte de conversar. Lo que debe ser nuestra palabra.

Es la cita de la tarde.

A las cinco.

LOS ANTIGUOS ALUMNOS DE LA SALLE

El baile del sábado.

Que resultó un gran éxito.

Organizado por los Antiguos Alumnos del Colegio **La Salle**, en su propio local de la calle 13 y 18, en el Vedado.

Baile magnífico.

Con dos orquestas.

La **Quintana Melody boys** y el sexteto **Jóvenes del Cayo**, ejecutaron las mejores piezas de su repertorio.

Duró hasta la madrugada.

Entre las distinguidas señoras que estaban cuéntanse María Luisa Vivó de Martínez, María Céspedes de Céspedes, Carmen Teresa Santos de Muñoz, Dolores Sánchez de Busto, Luz Monteverde de Gaudie, Amelia Oliva de López Rovirosa, Gertrudis Angulo de Muñiz.

Carmen Angulo de Vignau.

Rita Trelles de Ruiz de León.

María Benítez de Domínguez Roldán, Nenita Colina de López, Coleta Tarafa de Martínez Aparicio, Mercedes Pujol de Rodríguez Bustamante, María Luisa Someillan viuda de Cortés, Mercedes Arroyo de Cortés.

América Ruiz de Sánchez Villalba.

Lourdes de la Torre de Diehl.

Carolina Fitz-Gibbon de Paradela, Elisa Setién de Landaluce, María Josefa Ruiz de Agra, Aurora Rosales viuda de Castellanos, Matilde Rodríguez de Camacho, María Luisa Santos de Lamas.

Matilde Arvier de Mendizábal.

Enriqueta Comesañas de Comas.

Concepción Fraga de Díaz Sera, Lola Ramírez viuda de Julián, Pura Reyes de Martínez, María Vidal de Castañón, señora de Zayas.

Pura Soler de Rubiera.

Zoila Noroña de Reyes.

Y María Luisa Lima de Dueñas.

Señoritas:

Bebita de Céspedes, Ana Emilia y Taffy Ruiz de León, Nena Llerandi, Josefina Zayas, María Antonieta Pérez, Gloria Tamargo, Lily Schneer, Carmen y Margarita Busto, Lidia Martín Reyes.

Betty y Ofelia Paz Alpizar.

Lourdes Hurtado de Mendoza.

Aimée Mendizábal, Mercedes y Carmelina Kohly, Cucha y Beba Castañón, Teté Ferrán, Beba Agra, Mechela Isla, Beba de Landaluce, Josefina Díaz Sera, Sarita Paradela, Maríita Alonso, América Soto, Nena Tamargo.

Bebita Vignau.

Nené Mendizábal.

Billy Pinetta Consuelo Díaz de Villegas, Adela Muñoz, María Domínguez Roldán, Alicia de la Torre, Cuca Badía.

Elena Comas.

Virginia Rubiera.

Josefina Secades, Guillermina Alonso, Carmen Agra, Pilar de Landaluce, María Díaz Sera, Mireille y Graziella Benítez, Luisa Rodríguez Bustamante.

Baby Julián.

Nelly Betancourt.

Estela Sonville Nodarse, Minin Abello, Cuca Lavín, Julia Leal, Ofelia Hermida, Emelina Martí, María Cortés, Berta Finlay.

Emelina Martínez Vivó.

Nieves Castro.

Olga y Silvia Arenas.

Silvia Sánchez Villalba, Carmen Othegui, Paca Alonso, Gloria Busto, Silvia Forment, Elena Colina, Mimí Muñiz, Emilia Martínez Aparicio.

Pucha y María Antonia Dueñas.

Zoraida Díaz.

Chiquitica Paradela.

Julietica Secades, Rosa Aurora Fontanillas, Sara Piqué, Luisa Quintela, Carmita Semería, Julia Muñiz, Delia Nodarse, Conchita Martínez Aparicio, Modestia Aguiar, Ondina y Lulú Piqué.

María Luisa y Amalia de Llano.

Chita Diehl.

Carlota Menocal, Teté Repilado, Silvia Fernández de Coca, Cuca Rodríguez, Carmen Bosh, Niva y Angélica Alonso, Ana Julia Gil, María Giraud.

Teté Ferrán.

Niñita Quintana.

Gloria López Marco, Margot Alonso, Leoni Othegui Caridad y Herminia Lavín, Ofelia y Carmelina Cortés, Paquita y Angelita Espinosa.

Olga Quiles Sabourín.

Emma Arocha Sabourín.

Lolita Bernal, Nena Ortega, María Lamas, Nice Soto, Rosa Rodríguez Bustamante. Nena de la Nuez, Eloísa Castellanos.

Floraly Sánchez.

Y Carmelina Muñoz.

Fué una fiesta encantadora.

De gratos recuerdos.

EMILIANA DE ZUBELDIA

Gran pianista.

Y gran compositora vasca.

Emiliana de Zubeldia, la artista exquisita de fuerte personalidad y fino temperamento, ofrecerá su anunciado concierto de música vasca el próximo sábado 16, a las nueve de la noche, en el teatro Auditorium.

Una gran fiesta de arte.

Con el concurso de Angelita de la Torre de Damborenea, y el laureado Orfeón del Centro Vasco de la Habana.

Interesantísimo el programa.

Pleno de alicientes.

En el mismo figuran las más bellas composiciones típicas de Emiliana de Zubeldia que enriquecen el folklore vasco.

A la venta están ya las entradas.

En la Sociedad Pro Arte Musical, Centro Vasco de la Habana, hotel Bristol, Excelsior Music Co. y en **El Encanto.**

Un magnífico concierto.

Interesantísimo.

EL PADRE SANTA ANA

Un distinguido sacerdote.

De la Compañía de Jesús.

Me refiero al bien querido Padre Antonio López de Santa Ana, llegado a esta capital el sábado anterior, procedente de Valladolid, a bordo del vapor español **Habana.**

Viene a pasar una temporada al lado de sus familiares el que fué alumno eminente del Colegio de Belén, primero, y sacerdote ejemplar, después.

El Padre Santa Ana estudiaba bachillerato en Belén allá por el año 1893.

Eran entonces sus camaradas de aula Eduardo Usabiaga, actual subsecretario de Estado, Federico Bernal, Juan José Herrera, Fidel Artigas, Julián Solorzano, el ingeniero Rafael Sánchez Giquel, José Barón, actualmente distinguido miembro del Servicio Diplomático, el conocido banquero Joaquín Gelats, el doctor José Agustín Martínez, Francisco Gastón y Rosell, Atanasio Querejeta, Miguel Herrera y Herrera, el doctor Gustavo González Sastre, Julio B. Forcade, Carlos Armenteros, ministro de Cuba en Suiza, Amando Alvarez Escobar, Juan Gelats, Rafael Reyes Iznaga, Alberto O-Farrill, Miguel Angel de la Campa, Gustavo Angulo y Mendiola, Carlos Narganes, Fernando Santamarina, León Broch, José Narciso Gelats, Ricardo Gispert, Pancho Juarrero, Charles Berndes, actual cónsul de Alemania, Eduardo Gastón, Pepito Herrera y Armenteros, Francisco Torres Gener, José Torres Gener, Eugenio Juarrero, Paco Landa, Miguel Carreras, Luis Comas, el senador José Manuel Cortina, Luis Rosainz de los Reyes, Angel Arias y Lorenzo Angulo.

Y uno más, Alberto Ruiz.

El confrére tan querido de **El Heraldo.**

SOCIEDAD INFANTIL DE BELLAS ARTES

La función de ayer.

Resultó un gran éxito.

La primera sesión del mes que ofreció ayer en el teatro Riviera la Sociedad Infantil de Bellas Artes, viéndose el teatro lleno completamente.

Gustó mucho Adolfo Areu.

En su imitación de Charles Chaplin.

La encantadora niña Peggy Mac Roberts cantando canciones en carácter y Sara Fernández recitando recibieron numerosos aplausos.

Así también el grupo de niñas que hicieron el **ballet** de la **Cajita de Música** de Liadow.

El niño Paquito Godino se reveló como un pianista interpretando el Rondó caprichoso de Mendelssohn y obras de Debussy.

La próxima sesión será el domingo 17 con un lindo programa.

En el mismo teatro.

Enrique FONTANILLS.

El sitio más seguro

NI su casa ni su oficina son sitios adecuados para guardar documentos importantes. Por una pequeña cuota le ofrecemos la protección de una caja de seguridad dentro de las paredes de acero de nuestra bóveda.

Háganos una visita para mostrárselas.

El único lugar seguro para testamentos, valores, escrituras, pólizas, joyas, papeles de familia, etc.

The Royal Bank of Canada

SP 850

Fisonomías

Los establecimientos, como las personas, tienen una fisonomía que los distingue: La nuestra fué siempre reveladora de economía y está en perfecto unísono con los tiempos que corren. Tenemos la fisonomía del momento: económica, de modo tal que sin faltarles nada, les cueste el menor precio.

Los precios dirán con más elocuencia

ROPA INTERIOR

Bloomers Jersey que valen 45 cts. Ahora uno 27 cts. Llevando cuatro.....	0.93
Bloomers de Jersey irrompible. Uno 37 cts., el lote de tres, por	0.94
Pantalones Jersey irrompible. Uno 37 cts., el lote de tres, por	0.94
Bloomers y pantalones de Jersey con encajes. Dos por	0.92
Payamas de Jersey, con y sin encajes, a...	0.85

PARA LOS NINOS

Trajes de crash, warandol, etc., corte perfecto. Uno 47 cts., dos por	0.90
Trajes en muchos modelos a elegir. Tallas de 2 a 8 años. Valen el doble, a	0.93
Trajes de marinera, cuello azul o blanco, pantalón largo. De 2 a 10 años	0.93
Payamas de soisette superior, en tallas de 2 a 16 años, por	0.93

La Isla de Cuba

Las Naciones Neutrales se Hallan Alarmadas Por las Noticias que Llegan del P.oblema del Chaco

EL "B. AIRES" CON 30 DEPORTADOS EN CARTAGENA

Don Alfonso de Borbón ha regresado a París, después de su viaje a Inglaterra

CARTAGENA, abril 10 (AP.)—El vapor «Buenos Aires» llegó ayer a este puerto, procedente de Las Palmas, Canarias, con treinta de los deportados por los sucesos de enero, que han cumplido las condenas gubernativas que les impuso el ministro de la Gobernación, pero no desembarcaron en ésta.

Los deportados, cuando se encontraban en Las Palmas, se negaron primero a regresar a España a bordo del «Buenos Aires», pero después cambiaron de opinión.

El «Buenos Aires» saldrá mañana rumbo a Barcelona.

REGRESO A PARIS EL EX-REY ALFONSO DE ESPAÑA

PARIS, abril 10, (AP.)—Ha regresado de Londres el ex rey Alfonso de España a donde fué a visitar a su hijo, el infante don Juan, que estudia en la Academia Naval de Dartsmouth.

PAGARAN MAS DERECHOS EN CHINA LOS AZUCARES DE JAVA QUE LOS CUBANOS

BATAVIA, Java, abril 10 (A. P.)—El azúcar cubana tendrá gran ventaja sobre el de Java en las importaciones chinas.

Desde el primero de abril corriente, los derechos arancelarios chinos sobre el azúcar se basan en la polarización del producto, y como la de los frutos javaneses es más elevada que la de los cubanos del mismo color, por consiguiente aquéllos pagarán más arancel que los últimos, en igualdad de condiciones.

PARA LOMBRICES

Un remedio eficaz para expulsar lombrices

PARA NIÑOS Y ADULTOS

Absolutamente Inofensivo

EN VENTA DESDE 1870

La demora en redactar el pacto de no agresión preocupa también a los representantes neutrales

WASHINGTON, abril 10 (A. P.)—Las noticias relativas a movimientos de tropas se discutieron ayer por los representantes de las cinco naciones neutrales del pacto de no agresión, en una reunión que celebraron en las oficinas del presidente White.

Hablando en nombre de los neutrales, el presidente White, hizo las siguientes declaraciones después de la sesión de hoy:

«Los representantes de los gobiernos neutrales se reunieron para estudiar el presente estado de la negociaciones entre Bolivia y Paraguay. Están muy preocupados a causa de las alarmantes noticias que se reciben dando cuenta de movimientos de tropas en el Chaco y también por la demora en redactarse el pacto de no agresión. Se volverán a reunir la semana próxima.»

Aunque no se ha recibido ningún informe oficial en las últimas veinticuatro horas acerca de la gravedad de la situación, se sabe que los despachos oficiales han confirmado la mayor parte de los mensajes de prensa que se recibieron de El Chaco y de puntos situados en la frontera.

Los representantes de las naciones neutrales que asistieron a la reunión de ayer fueron: embajador Ferrara, de Cuba; Embajador Puig Caussaurane, de México; Ministro Lozano, de Colombia y Encargado de Negocios José Richling, del Uruguay.

Estado del Tiempo

NOTA DEL MEDIODIA DEL DOMINGO

La depresión que estaba ayer sobre Nuevo León, Méjico se encuentra hoy al Sur de la costa de Luisiana, extendiéndose las bajas presiones con varios centros por la porción Sudeste de los Estados Unidos hacia el Nordeste por el Atlántico y en casi todo el Golfo de Méjico. Hay altas presiones al Sur de las Bermudas y en el resto de los Estados Unidos.

Pronóstico para el lunes: En general buen tiempo, con tendencia a variable en porción occidental. Ventos flojos a moderados variables. Poco cambio en temperaturas.

Observatorio Nacional.

TEMPERATURAS LOCALES

Durante las últiams 24 horas se han registrado en la Habana, las siguientes temperaturas en centígrados:

Máxima 27-4.
Mínima 19-2.
Media 23-3.

WALDE-WALDEG HA RATIFICADO SU AFIRMACION

Asegura que hay relación real entre los asiáticos y los indios de América

BOGOTA, abril 9. AP.—El doctor Herman Walde-Waldegg, quien dice haber descubierto la clave de los jeroglíficos mixtecas, reiteró hoy su afirmación original de que hay una relación concreta entre los documentos antiguos asiáticos y aborígenes de los indios americanos. Y añadió:

—Mis hallazgos en los códices mexicanos prueban de una manera definitiva el sistema semi-silábico de los jeroglíficos, semejante al empleado por los egipcios. Me gustará tener una oportunidad para describir ante los etnólogos los resultados completos de mis estudios, revelando al mismo tiempo las relaciones gramaticales y otras de orden lingüístico que hay entre los idiomas indios de América y los de Asia.

Estas manifestaciones han seguido a las hechas el viernes por el curador de etnología del Museo de Brooklyn, Herbert J. Spinden, discutiendo y rechazando por infundados los alegatos de Walde-Waldegg.

NICOLAS VA A DECIDER SOBRE SU SITUACION

Ayer llegó de improviso a Bucarest donde lo recibió un enviado del Rey Carol

BUKAREST, Rumania, abril 10.—(AP)—Ayer llegó de París, en aeroplano, el príncipe Nicolás, siendo recibido por un delegado del rey Carol, su hermano, el cual le acompañó a palacio.

El regreso del príncipe fué inesperado, fuera de los círculos cortesanos, donde se ha sabido que el domingo por la mañana se celebrará un consejo de Ministros para que Nicolás decida si renuncia a su matrimonio con Madame Jana Deletj o a sus prerrogativas reales.

Nada se puede pronosticar esta noche acerca de los acontecimientos, y Bukarest espera los acontecimientos con el mayor interés.

PROPIA PARA FABRICAR 12 casitas en el centro de la Habana, se vende la esquina de San José y Manrique, por la mitad de su costo. Para más informes, Zanja número 143, Mr. González, teléfono U-4163.

M.E.C.D. 2016

CUNLIFFE

Fama y Tradición

Extra Fuerte

Pruebe Vd. los cigarros que quiera, pero no deje de probar los de Gener y Vd. será desde ese momento, consumidor de Gener

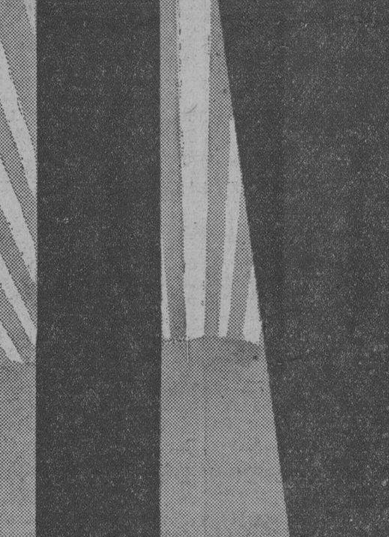

La calidad de los cigarros Gener ha sido premiada en todo el mundo y reconocida y apreciada por todos los buenos fumadores.

Presidentes

M.E.C.D. 2016

Información Telegráfica del Interior de la Isla

POR NUESTROS CORRESPONSALES

CON VIDRIO MOLIDO

PINAR DEL RIO, abril 10 (por telégrafo).

María González, vecina de Viñales, trató ayer de atentar contra la vida para cuyo fin ingirió gran cantidad de vidrio molido. Fué asistida por el médico municipal, quien certificó su estado de gravedad.

Se cayó de un árbol

El menor Roberto Torres Vidal, vecino del pueblo de Guanes, al haberse subido en un árbol, hubo de caerse por lo que sufrió múltiples lesiones diseminadas en el cuerpo. Fué asistido por el doctor Carbonell quien calificó su estado de grave.

Injurias graves

El doctor Manuel Rodríguez Cardoso ha establecido querella criminal por injurias, contra el director del periódico «La Campaña», señor Félix de J. González.

El secuestro del niño Martincito

La Audiencia ha abierto a juicio oral la causa 242 de 1930, del Juzgado de Artemisa, por el secuestro del niño Martincito Pérez, conforme lo sostuvo el fiscal.

La Sala decreta la prisión provisional con exclusión de fianza del procesado Silvestre Núñez Barrios.

Autopsia

Fué autopsiado ayer el cadáver de Emilio Riesgo Loaces, de 17 años, que murió anoche de un tiro que se dió para suicidarse.

CORRESPONSAL.

SEPELIO

SAGUA LA GRANDE, abril 10. Efectuóse hoy, el sepelio del señor Mauricio Santana Pérez, quien fué distinguido miembro de esta sociedad. Despidió el duelo el doctor Manuel Capestany, Sub-Secretario de Justicia.

Corresponsal.

EL DR. RAFAEL MONTORO, DELEGADO A LA ASAMBLEA NACIONAL CONSERVADORA

PINAR DEL RIO abril 10. DIARIO, Habana. Hoy tuvo efecto el acto de la constitución de la Asamblea Provincial del Partido Conservador, pudiéndose afirmar que fué el acto de verdadera compenetración y entusiasmo.

Se procedió, llenando los requisitos de Ley, a la elección de los Delegados a la Asamblea Nacional.

En primer término, fué electo el doctor Rafael Montoro, a quien se designó además como futuro presidente del Partido; se eligieron, asimismo, los doctores Gonzalo Aróstegui, Antonio Bustemante y Montoro, Rafael Agüero y Lamar Schwyer, figuras de alto valer para el Partido. Se designó presidente de la Provincial al señor Oscar del Pino.

Corresponsal.

SE CONSTITUYO EL COMITE EJECUTIVO POPULAR EN EL MUNICIPIO DE CIDRA AYER

CIDRA, abril 10. Dentro del mayor entusiasmo y orden se llevó a cabo, en este término el acto de la constitución del Comité Ejecutivo Municipal del Partido Popular Cubano. Los electos fueron: Presidente, Pastor Kesser; vicepresidente, Evaristo Méndez, secretario de actas Zoilo Medrano Visiedo; secretario de correspondencia, Pedro Montes Domínguez y Delegado a la Asamblea Provincial, Pastor Kesser.

Corresponsal.

MURIO DE UN SUSTO

CAMAGUEY, abril 10. (Por telégrafo.)

Hoy falleció el anciano de 75 años de edad, nombrado Genaro Alvarez Díaz, a consecuencia del susto que recibió antier, cuando le cayó encima una casa de guano y madera en la finca San José Zaragozano, con motivo de haberse declarado una fuerte manga de viento que sembró el pánico por esos alrededores.

Carmelina Alvarez y María Acosta, hija y nieta respectivamente del extinto, mejoran de las quemaduras que recibieron, pues se hallaban cerca del fogón cuando aconteció el fenómeno y parte del guano se incendió ocasionándole esas lesiones que mencionamos ayer sobre el caso citado.

Sanidad en acción

La jefatura local de Sanidad ha emprendido una activa campaña contra las matanzas de reses clandestinas, prohibiendo asímismo la venta al menudeo que procede de la Compañía Tasajera, dando por resultado de que la carne suba en dos y tres puntos el precio y perjudicando al pueblo con tan poco práctico proceder, ya que la situación económica no puede ser aliviada de esa manera y viene a perjudicar más aun la vida de los moradores.

Los casilleros han manifestado que existe un monopolio en el matadero y de ahí que haya aumentado dos puntos la carne en su venta regular.

El pueblo se queja y son más lamentables las protestas que se oyen a cada día, ya que es imposible el vivir con tales encarecimientos de los artículos de primera necesidad.

Corresponsal.

UN BILLETERO MUY LISTO

CAMAGUEY, abril 10. (Por Telégrafo).

Hoy fué detenido aquí, Joaquín Vilaplana y Gil, billetero ambulante y al parecer de recursos muy pobres en materia de galantería.

Lo acusa Juana Morera Grillo, bella y ágil mujer que no obstante sus treinta años, llevó al corazón del pacífico vendedor una pasión tan encendida como capciosa.

Joaquín Vilaplana le ofreció a la señorita Grillo alquilarle una casa en el Reparto Garrido, donde la llevó, pero como al llegar a lugar indicado sobrevino una disputa donde recibió muy mal comportamiento del prendado billetero, ésta, como señal de protesta comenzó a dar desaforados gritos y otras manifestaciones de desagrado, ya que la conducta de su contrincante no era todo lo correcta que ella esperaba.

Acudieron algunas personas y acto seguido fué detenido el hechor que a más del escándalo, sentía caer sobre su empaque de listo vendedor, un formidable fracaso.

LE VIOLENTARON LA PUERTA

Hoy penetraron en la residencia del señor Manuel Ortiz Cano con propósito de robarle y logrando su intento los cacos, ya que el mencionado señor Ortiz Cano se halla veraneando con sus familiares lejos de su hogar.

Para llevar a cabo la tal fechoría, los ladrones le violentaron la puerta del patio, logrando introducirse en el interior de la casa y abriendo violentamente también, casi todos los armarios.

No se sabe aún a cuánto asciende el total de lo robado, ya que como decimos, hace algunos días que sus moradores se encuentran ausentes.

CORRESPONSAL.

TRES DENUNCIAS DE ROBO

SANTA CLARA, abril 10 (por telégrafo).

José Varona, vecino de esta ciudad, denunció al vigilante de policía Amado Toledo, que Augusto Hernández Rodríguez habíale sustraído quinientos tabacos del estanquillo de su propiedad, que tiene cerca del parque.

El acusado fué remitido al Vivac.

Le llevaron las prendas

Como parece que el día es propicio a las denuncias, también la hace el señor Antonio Pérez, que reside en el cuarto número 3 del café «El Louvre» de esta ciudad, exponiendo que de dicha habitación le sustrajeron un alfiler de corbata de brillante y varias prendas de vestir, ignorando quien pueda ser el autor del hecho.

Penetraron los ladrones

En una casa sita en Taguasco, Término de Zaza del Medio y que tiene alquilada Francisco Fernández Pienza, vendedor ambulante, penetraron los ladrones aprovechándose de su ausencia y sustrayéndole prendas de vestir por valor de cien pesos.

Para llevar a cabo este desafuero, los ladrones arrancaron tres tablas de la pared contigua a la habitación del mencionado vendedor, despojándole de las ropas que ya mencionamos.

Más tarde se le ocupó a Manuel Cristóbal Pérez una trincha, suponiéndose fuera usada por los malhechores.

Violento incendio

En una casa propiedad de Lorenzo Gil Valdés, en la finca Las Mercedes, en el pueblo de Aguada de Pasajeros, se produjo hoy un incendio que destruyó totalmente dicho edificio.

Los moradores de la casa perdieron todo cuanto poseían en el fuego, ya que desde los primeros momentos se inició en forma violenta y difícil de sofocar.

Se ignora la causa del siniestro, no obstante las acuciosas investigaciones por conocer su origen.

CORRESPONSAL.

QUEMADURAS CASUALES

GENERAL MACHADO, abril 10.—En el hospital Lily Hidalgo fueron asistidos por el doctor Alvarez y el practicante Colla, la señora Delia Pita, de veinticinco años y vecina de Santiago de las Vegas, de quemaduras de primero y segundo grados, diseminadas por el cuerpo, de carácter grave, su esposo Armando Samalea, de quemaduras en el antebrazo izquierdo, menos grave y la señorita Elisa Lemus de la Pita, leve.

Según declaró la señora Pita, al tratar de prender fuego en el fogón con el alcohol que portaba en una botella, hubo éste de inflamársele y prendiéndosele las ropas, resultando quemados su esposo y su hermana al tratar de auxiliarla.

CORRESPONSAL.

SENTIDO FALLECIMIENTO

MATANZAS, abril 10.— Falleció hoy en ésta el señor Marino Jaén, persona que gozaba alta distinción en el comercio y en esta sociedad. El extinto sustituyó a su fallecimiento al señor Bonifacio Menéndez como presidente del Casino Español cesando en enero por la elección de la nueva directiva de esta sociedad. Reunido el Comité Ejecutivo acordó enlutar la fachada, izar la bandera a media asta, enviar una corona dar el pésame a los familiares y asistir al sepelio que se verificará en la tarde de mañana. Constituirá una sentida manifestación de duelo.

Nuestro pésame a sus familiares.

CORRESPONSAL.

Información Política

Se suspendió la reunión de la Asamblea Provincial Conservadora de la Habana. — También se suspendió la de Matanzas. — El doctor Montoro fué electo Delegado a la Nacional de Pinar del Río. — La aspiración de Martínez Pereira. — Reuniones y trabajos de los renovacentistas. — Continúan laborando los pro gresistas en la Habana. — También lo hacen las juventudes liberales y conservadoras. — Pacto liberal en Jaruco. — Otras noticias.

NO CELEBRO SESION LA PROVINCIAL CONSERVADORA DE LA HABANA

Debido a estar impugnados varios términos de la Provincia y no haberse resuelto la situación legal de la Asamblea Provincial del Partido Conservador, de la Habana, suspendió ayer dicho organismo su anuncia sesión para elegir el Comité Ejecutivo y los Delegados a la Asamblea Nacional.

LOS PROGRESISTAS SE REUNIRAN

Para el día 12, mañana, están citados los miembros del Comité Ejecutivo del Partido Progresista del barrio de San Isidro, en la casa San Apolonia. Se ruega la más puntual asistencia.

Y para pasado mañana, miércoles 13, se reunirán los Progresistas del barrio de Arsenal, en su local de Cárdenas 33. Se encarece no faltar.

LA JUVENTUD LIBERAL DEL VEDADO

Ya ha quedado constituída la sección de las delegaciones de la Juventud Liberal de la Provincia de la Habana, la del Vedado, que celebró una fiesta con ese motivo en C entre Tercera y Quinta.

Fué electo Presidente de la Delegación el doctor Roberto Fuentes Secretario Oscar Villamil. Habló el doctor Serapio Rocamora, viejo paladín del liberalismo, el doctor Roberto Fernández Hermo, Carlos A. Cadaval, Presidente de la Juventud y Eduardo González Vélez, que hizo el resumen.

En la semana próxima se constituí rán las delegaciones de Puentes Grandes, Cerro y Guadalupe.

ASPIRA A CONCEJAL NUESTRO COMPAÑERO MARTINEZ PEREIRA

Respaldado por formidable comunión de intereses y con el apoyo y simpatías de valiosos elementos correos entre los cuales ha ludido brindándoles siempre su cooperación más decidida, han surgido las aspiraciones a Concejal de nuestro compañero de Información señor Augusto Martínez Pereira, de tendencia Urquiaga—Zorrilla en el Partido Popular.

Sus amigos están batallando para hacerlo triunfar en la Secretaría de Actas de la Asociación de Presidentes y Secretarios. Martínez Pereira ocupa actualmente la Secretaría del barrio de Tacón y es Delegado a la Municipal popular ora dor y periodista, por lo que ha comenzado a luchar en el campo político con brío y con méritos

EL PARTIDO RENOVACION NACIONAL

Preparan los amigos del General Ernesto Asbert, jefe del Partido Renovacentista, una fiesta para el próximo jueves 14 a las ocho y media de la noche en Trinidad 21, entre Consejero Arango y Carvajal, Barrio de Villanueva.

En el de Cayo Hueso, el 13, tomará posesión la vanguardia asbertista: sitio San Rafael 152 C. Citan el doctor Arturo González Alfonso y otros.

Y en el de Arroyo Apolo, el viernes 15 en Jesús del Monte, 495,, entre Pocito y Luz, habrá un cambio de impresiones de los renovacentistas del barrio, que son citados por el doctor Alberto Jardines Navarrete el señor Marco Antonio Dolz, compañero en la prensa y otros.

Y hoy lunes, 11 a las nueve de la noche, se celebrará una reunión de los asbertistas, en San Miguel 145 para la que se ruega la más puntual asistencia. Cita el doctor Miguel Angel Céspedes, Presidente del Comité Gestor Municipal, tanto a los simpatizadores, como a los comisionados y sus auxiliares designados para la organización en los 43 barrios de la Habana, y los que rendirán informes de la labor que vienen realizando.

LOS REFORMISTAS DE MEDINA

La Comisión Provisional Electoral del Partido Reformista en el barrio de Medina se reunirá el 21 de este mes, a las ocho y media, en la casa Calle Ocho número 179, entre las de Diez y Nueve y Veintiuna, para hacer la proclamación de los que resultaron electos para el Comité Ejecutivo del barrio y para Delegados a la Asamblea Municipal

PROCLAMACIONES LIBERALES

La Juventud Liberal Matancera, que presiden Prisciliano Piedra, Jr. y Generoso Fernández, ha proclamado su candidato al Gobierno Provincial de Matanzas al Comandante Galis Menéndez, Ayudante del Presidente de la República y a Senador a Don Carlos La Rosa, actual Senador y Presidente de la Asamblea Provincial Liberal de Matanzas.

WILFREDO ALBANES NO ACEPTA LA POSTULACION A GOBERNADOR

SANTIAGO DE CUBA, abril 10. En declaraciones hechas hoy a la «Prensa Libre» el Representante Wilfredo Albanés ha declarado que no acepta la nominación para candidato al Gobierno Provincial por el Partido Conservador, sin haberse afiliado a dicho partido.

Esta noche se ha dirigido a la Habana el Alcalde de esta ciudad señor Arnaz, siendo despedido por cientos de amigos políticos.

Matías Vega,
Corresponsal.

TAMPOCO SE REUNIO LA DE MATANZAS

MATANZAS, abril 10.—

La Asamblea Provincial Conservadora de ésta no pudo reunirse hoy de acuerdo con lo establecido en los estatutos del Partido, por haber sido anuladas las elecciones en diez Términos. causa que imposibilitó el lograr las dos terceras partes de sus componentes.

Corresponsal.

NUEVA JUVENTUD CONSERVADORA

UNION DE REYES, abril 10.—Anoche se constituyó la Juventud Conservadora siendo elegido con gran entusiasmo para Presidente el doctor Andrés Castañeda Padrón, para Secretario de Actas Domingo Pérez y para Secretario de Correspondencia Luis Ferrer Cartaya. Hubo mucha animación, se pronunciaron discursos y amenizó el acto el sexteto Unión.

Corresponsal.

PROCLAMACIONES LIBERALES EN JARUCO

JARUCO, abril 10.—En la asamblea celebrada esta tarde por las dos tendencias del Partido Liberal representadas por Pedro Pérez y Miguel Angel Pérez, se dió cuenta de las bases del pacto hecho por ambos, resultando electo candidato a Alcalde el primero y Presidente del Partido el segundo, siendo ambos proclamados por los veinticuatro delegados electos y de ex oficio y aclamados por los numerosos afiliados que concurrieron. Amenizó el acto un sexteto, reinando el mayor orden y entusiasmo.

Corresponsal.

ANUNCIAMOS EL NUEVO FORD de 8 cilindros en V

UN NUEVO FORD OCHO — Sedán de Lujo de Dos Puertas

Motor de Ocho Cilindros en V de 90 Grados y 65 Caballos de Fuerza : Ausencia de Vibración : Amplias y Hermosas Carrocerías : Bajo Centro de Gravedad : Segunda Velocidad Silenciosa : Cambio de Marcha Sincronizado : 120 Kilómetros por Hora : Muelles Suaves y Flexibles : Rápida Aceleración : Bajo Consumo de Gasolina : Eficiencia

Nuevos amortiguadores hidráulicos Houdaille de doble acción y regulación automática por medio de un control termostático... Nueva construcción del muelle trasero... Control automático de la chispa... Carburador de tiro descendente, equipado con un silenciador... Diámetro de los pistones 3 1|16 pulgadas. Carrera 3 3|4 pulgadas... Desplazamiento 221 pulgadas cúbicas... Cigüeñal contrabalanceado de 90 grados... Grandes y efectivos frenos en las cuatro ruedas, completamente protegidos.... Atractivas ruedas de rayos de acero con grandes bocinas... Primoroso radiador de tipo en V... Techo de líneas delicadas y parabrisas inclinado con cristal de seguridad.. Defensas de una pieza, cromadas... Bastidor de doble arco... Bomba de funcionamiento mecánico para la aspiración del combustible... Tanque de combustible de 14 galones situado en la parte posterior... Cebador en el tablero de instrumentos... Viseras interiores individuales contra el sol... Ventiladores en la concha... Asiento del Conductor ajustable.... Vestidura de tela de pelo de camello, fino tejido de lana o paño acordonado Bedford, a elección, en todos los modelos cerrados de lujo.

UN NUEVO CARRO FORD DE 4 CILINDROS

Se ofrece también un Ford mejorado de cuatro cilindros, con motor de 50 caballos de fuerza, de funcionamiento notablemente suave, que puede obtenerse en cualquiera de los 14 modelos de carrocerías abajo mencionados.

UN NUEVO Y GRANDIOSO CARRO A UN PRECIO EXTRAORDINARIAMETE BAJO

CATORCE MODELOS DE CARROCERIAS

Roadster	*Cupé*	*Sedán de Cuatro Puertas*
Faetón	*Sedán de Lujo de Dos Puertas*	*Cabriolé*
Roadster de Lujo	*Cupe de Lujo*	*Sedán de Lujo de Cuatro Puertas*
Faetón de Lujo	*Cupé Deportivo*	*Victoria*
Sedán de Dos Puertas		*Sedán Convertible*

Ford

Pida Detalles Completos y Precios el Martes 12 de Abril. en Todas Las Agencias Ford

FORD MOTOR COMPANY

Sucursal de la Habana

Orbe

LOS MARTES

5 CENTAVOS

Poniéndose a tono con la época "Orbe" circulará por toda la República a ese precio, con su mismo magnífico material en rotograbure.

Orbe, la revista para todos

¿CUAL ES EL CENTRO?

Por EVA CANEL

Nunca se ha perdido más tiempo del que hoy se desperdicia discutiendo sobre asuntos que ya, sobranceros de toda discusión, necesitan únicamente cierta pincelada de práctica y sentido moral, para que cristalicen leyes perfectas, como secuela del sentido natural; leyes que sirvan de pedestal a una existencia que todavía no aparece, a pesar de barajarla tanto y tan infructuosamente, como se viene barajando. La injerencia de la mujer en la educación política, la educación del niño para **enderezar** la mentalidad del hombre y el socialismo, panacea que abarca la felicidad del obrero manual, como si no fuese más necesaria todavía al desventurado intelectual que no halla paredón consistente donde respaldar sus debilidades morales y físicas, por carecer de toda clase de alimentos. Otras muchas cuestiones debaten los que, capacitados o no para desparramar opiniones, las siembran sin conseguir nada, en cambio complican los asuntos elevándolos a la categoría de inutilidad insoluble. Me ocurre frecuentemente coincidir en opiniones cuando buscamos el origen de consecuencias desastrosas que se pretende remediar, sin buscar primero la raíz que las produjo; y tales coincidencias se acomodan al pensamiento de hombres situados a enormes distancias de mis ideas. Este fenómeno si nos detenemos a discurrir un poco, no es tal ya que en el Universo todo tiene su centro; a ese centro llamémosle tronco inconmovible, porque la fuerza soberana que lo ha creado, proviene de genitura superior a la del hombre. Estas coincidencias parten del centro moral donde el soplo divino plantó al árbol; del árbol brotaron muchas ramas; las paralelas no se encuentran, pero la savia, que a todas fructifica, influye en las mas aptas para perfeccionarlas. Así cuando leí las opiniones del Profesor D. Miguel Unamuno, respecto de las imperfecciones morales y materiales que han entrado a saco en el obrerismo inteligente de tiempos pasados, sentí orgullito refrigerante, para suavizar muchas asperezas; yo había dicho mil veces en forma oral y escrita que la subdivisión del trabajo era el peor enemigo del obrero así dice Unamuno. El obrero manual fué un artista sublime cuando ideaba, diseñaba y ejecutaba un mueble, un ánfora, una lámpara, una vajilla, etc., hoy es una máquina dependiente de otra, sin más alma que la fuerza eléctrica. Como el espacio periodístico es misérrimo no se pueden explayar los pensamientos aunque sean tan oportunos como los referentes al niño, a la mujer y al obrero, a la mujer y al obrero, tratados con buena fe y talento por algunas personas pero cada cual según su criterio y sus ideas a las cuales, supedita muchas la verdad y la conveniencia. La instrucción primaria a mi juicio influye hasta en la salud física del hombre. Dos opiniones expuestas por dos plumas bien talladas, dos mentes nueva cultivadas y dos voluntades noblemente exhibidas, me refiero al profesor D. Ramiro Guerra y a mi Director D. José I. Rivero han opinado ya. Soy una lenteja comparada con ellos, no poseo títulos universitarios que me autoricen para mezclar opiniones con las suyas, pero la práctica y la buena fe no ceden a nadie derecho exclusivo de exponer lo que se puede probar. El interés que he sentido desde muy joven por niños, ancianos y obreros me ha sido recompensado, oyéndome, atendiéndome, dándome la razón y coronando con ríos de gloria mis consejos, incluso para regenerar ideas y programas. Recogeré primero las opiniones que se dan la mano con el obrerismo socializante, y si hasta algunos no vuelvan a llamarme perezosa los que suelen hacerlo.

Los Económicos del DIARIO los LEE quien PUEDE PAGAR

Dto. de CLASIFICADOS
Entrada principal
del EDIFICIO
PRADO 103. Tel. A-3333

Mi director se asombra de que bárbaros **desconocidos hayan hecho hogueras** con los pobres muebles de una modestísima iglesia aldeana, de Asturias, la de la Rebollada. ¡Si supiese el Dr. Rivero la pobreza que pudieron quemar los tales desconocidos! No crea que hayan sido unos desconocidos. La Rebollada (a no ser que haya mas de una aldea con ese nombre) la Rebollada—repito—es una aldeíta, famosa en la región aquella, solo por las ferias de ganado bovino, entonces: ¿qué fueron a realizar allí unos desconocidos si no iban a comprar o vender bueyes? Como la Iglesia a todo más contaría con algún banco derrengado y tres sillas para sentarse los curas en una misa mayor, nada tenían que quemar, a no ser las imágenes, ya muy viejas y pobrecitas. Sin embargo; aprovecharían pendientes de **dublé** copones y patenas de metal blanco y otras cosillas engañadoras por el brillo de la limpieza.

Los desconocidos no lo serían: el miedo de los bien enterados ha hecho cerrar los ojos a la vecindad y al propio cura. ¡Como si lo viera!

¡Pobres iglesitas, consuelo de afligidos y asilo de muchos desgraciados!

M.E.C.D. 2016

Tres Individuos, Después de Comer en una Fonda, Asaltaron la Caja y Lesionaron a los Dependientes

De un puñetazo le saltaron cuatro dientes a un chino. Luego les hicieron fuego para escapar. Un cómplice facilitó la fuga por un solar. No pudieron robar nada por estar cerrada la caja

Tres sujetos, dos de la raza blanca y un mestizo, trataron anoche de robar en la fonda de chinos denominada «El Reajuste», situada en Rayo número 28, pero como no pudieron lograr sus propósitos, entonces maltrataron a uno de los dependientes, al que le saltaron cuatro incisivos.

NO PAGARON LA COMIDA

Los individuos referidos, llegaron al establecimiento en cuestión, cerca de las ocho de la noche, tomando asientos en una de las mesas y solicitando cada uno de ellos, les sirvieran de comer. Una vez que termiron, cuando el dependiente Arturo Chang, se disponía a cobrarles el gasto de la comida que ascendía a la suma de 40 centavos, los comensales, se negaron rotundamente a satisfacer el importe, por lo que se originó un pequeño incidente.

EL ASALTO

Los tres forajidos—pues dichos sujetos son conocidos de la policía, por sus múltiples hechos vandálicos—se levantaron de sus asientos y dirigiéndose a la cantina, trataron de robar cuanto dinero había en la caja, sin que lo consiguieran porque ésta se hallaba cerrada con llave, debido a que la dependencia, daba por terminada su labor.

EL MALTRATO AL DEPENDIENTE

Los individuos referidos, al advertir que sus intentos de robo habíanse frustrado, trataron de golpear al dueño del establecimiento, nombrado Alfredo Pon, sin que lo consiguieran porque éste salió huyendo, dando voces de auxilio.

Varios dependientes, entre ellos Arturo Chang, corrieron hacia donde se encontraban los asaltantes, a fin de detenerlos, en cuyos instantes uno de los mestizos le dió una fuerte trompada a Chang, que le tumbaron los cuatro dientes, dándose todos a la fuga, perseguidos por varias personas.

INTERVIENE OTRO

Los delincuentes, en su huída, para amedrentar a sus perseguidores, hicieron dos disparos, introduciéndose en un solar que existe en la calle de Manrique, entre Salud y Dragones, Las numerosas personas que perseguían a los fugitivos, no pudieron penetrar en el solar, porque según el dependiente Chang un individuo que allí se encontraba, lo impidió, amenazando a todos con un revólver, facilitando de esta manera la fuga de los desconocidos.

INTERVIENEN DOS VIGILANTES

Los vigilantes de Obras Públicas, Esteban Ibargollin y A. González, que se encontraban por aquellos alrededores, al darse cuenta del hecho, también intervinieron, pero sin que pudieran dar alcance a los fugitivos, procediendo a conducir al segundo centro de socorro a Chang, quien fué asistido de una contusión grave en la región labial superior, con pérdida de incisivos.

LO QUE DICE EL DUEÑO

En la Sección de Expertos manifestó el propietario de la fonda, que los individuos que trataron de robar su establecimiento, son conocidos de él, por haber estado en varias ocasiones en su comercio, agregando que anoche dichos sujetos fueron llevados allí por un vendedor de tabacos de a kilo, cuyas generales ignora, estimando éste sea cómplice del hecho.

NO SABE NADA LA QUINTA ESTACION

De este escandaloso hecho la policía de la quinta Estación no tenía conocimiento, según dijo el oficial que actuaba, cuando los expertos trataban de indagar si los malhechores habían sido o no arrestados.

Con todo lo actuado se le dió cuenta al juez de guardia.

LA VIUDA DE DON G. DE QUESADA SE ENCUENTRA GRAVE

Padece de un tumor cerebral y es necesario inyectarle morfina cada 5 horas. Pocas esperanzas

Padeciendo un tumor cerebral que le afecta los nervios del trigémino, se encuentra muy grave, con pocas esperanzas de salvación, la señora Angelina Miranda viuda del ilustre patriota cubano, amigo del apóstol Martí ,doctor Gonzalo de Quesada.

A una hora avanzada de la tarde de ayer el doctor Guiral especialista de enfermedades nerviosas, solicitó con urgencia de la Secretaría de Sanidad y Beneficencia la legalización de una receta por duplicado para el despacho de una caja de ampulas de morfina, toda vez que cada cinco horas es necesario aplicarle una dosis del calmante a la distinguida dama.

Numerosas personas se interesan por el estado de salud de la señora viuda de Quesada, concurriendo a su residencia de la calle de Consulado número 22, en esta ciudad.

El Proyecto de Ley de Divorcio, Bien Informado

Hoy se reunirá en el Senado la Comisión de Justicia, a fin de conocer la ponencia del Dr. Grau

Para la tarde de hoy está citada la Comisión de Justicia y Códigos del Senado con objeto de estudiar el proyecto de ley procedente de la Cámara de Representantes sobre divorcios de extranjeros en Cuba.

Presidirá la sesión el doctor Grau y Triana, senador por las Villas, quien emitirá la ponencia—favorable—al proyecto de que es autor el doctor José Ramón Echevarría.

Tan pronto el doctor Grau y Triana haya redactado la ponencia la Comisión la hará suya elevándola como dictamen al pleno del Senado.

ENTRO EN ACTIVIDAD AYER EL VOLCAN DE CHILE, TINGUIRIRICA

SANTIAGO DE CHILE, abril 10. (AP).—El volcán Tinguiririca, cerca de San Fernando, a 135 millas al sur de esta capital, entró hoy en erupción, ocurriendo en su cráter violentas explosiones, que en los suburbios de Santiago parecían lejanas detonaciones de artillería gruesa.

Esta noche salió un grupo de técnicos para averiguar si ha habido daños en el distrito. Los residentes de Santiago notaban desde el sábado extraños ruidos, causando ello que continuamente se llamase a los periódicos para preguntar si la escuadra chilena estaba haciendo ejercicios de tiro en la costa.

SIGNIFICADO DE LA VICTORIA DE HINDENBURG

NUEVA YORK, abril 10.—AP.—La reelección de Paul von Hindemburg fué proclamada esta noche por el barón Richard Von Kuehlmann, ex-Ministro de Estado de Alemania, como un triunfo de los conservadores sobre los reaccionarios económicos.

—Esta victoria—dijo el barón por radio—significa un gran factor para el mantenimiento del orden y de la solidaridad en Alemania y en el resto de Europa, así como en todo el mundo.

EL AYUNTAMIENTO DE BELGRADO, DISUELTO POR UN REAL RECRETO

BELGRADO, abril 10. (AP).—El Ayuntamiento de Belgrado fué disuelto hoy por real decreto y será sustituido en sus funciones por el alcalde y dos auxiliares.

La Universidad de Belgrado, clausurada por diez días el primero de abril, debido a los desórdenes ocurridos en ella, seguirá cerrada hasta el 20.

TREN EXPRESO LIMITADO.—Por este tren salieron anoche: a Camagüey el doctor Rario Castillo; a Santa Clara, Rafael G. Freyre y Jesús Cancio; a Cienfuegos Raul Fowler; a Cárdenas José López; a San Luis, Oriente Erique Alvarez; a Santiago de Cuba el hermano de La Salle Carlos Ricary; a Quemados Güines Alfredo Esquivel.

EL SENADOR FRANCISCO FERNANDEZ.—Después de haber asistido a una reunión efectuada en Sagua la Grande regresó ayer de dicha Villa el senador Dr. Francisco María Fernández, ex Secretario de Sanidad al que acompañaban los doctores José Branly y Miguel Angel Branly éste último secretario de la Federación Médica.

VENTAS «44 ANIVERSARIO»

Precios de fín de temporada al comenzar la estación.

PRÁCTICOS. RAPIDOS. ECONÓMICOS.

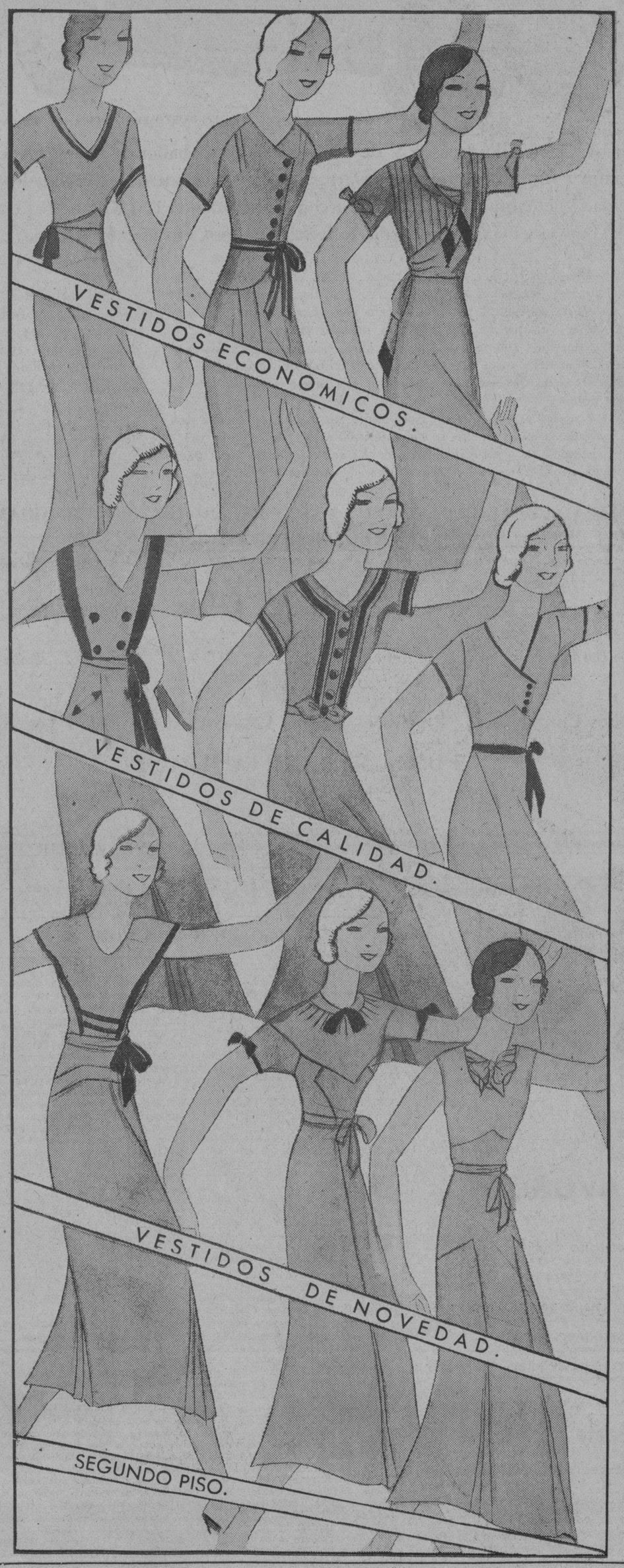

La etiqueta de «EL ENCANTO» significa hoy rapidez, utilidad y economía.

Los modelos de vestidos y sombreros que ilustramos son réplicas de creaciones recientes de los grandes modistos de París.

Es tan poco el tiempo que empleamos para reproducirlas que podemos asegurar que, por mediación de «EL ENCANTO» la Habana y París lucen simultaneamente una misma moda. Con positivas ventajas para la Habana; pues es ya axiomático que, con motivo de la Vento Aniversario nuestros precios son los más bajos de la Habana.

Vestidos

Por primera vez en 18 años ofrecemos estos vestidos interpretados en crepé de seda de excelente calidad al precio de

14.50

Sombreros

Copias en racello, crash, Panamá, papier y pajas italianas, tan en boga para esta temporada, al precio excepcional de

3.50

Benefíciese con las grandes ventajas de la VENTA ANIVERSARIO

SEGUNDO PISO.

El Encanto

OIGA LOS CONCIERTOS QUE OFRECE EL HOY "EL ENCANTO". POR RADIO:

Por la C M C de 8 y media a 9 p.m.

Por la C M C D de 9 a 10 p.m.

M.E.C.D. 2016

9A SECCION 2

Teléfonos:
Máquinas . A-3781
Dirección . M-4151
Admón . . M-7911
Sports . . M-7912
Clas'fdos. . A-3333

DIARIO DE LA MARINA

AÑO CIEN — ACOGIDO A LA FRANQUICIA POSTAL — LA HABANA, LUNES, 11 DE ABRIL DE 1932 — EL PERIODICO MAS ANTIGUO DE CUBA — PAGINA TRECE

Divagaciones de un Español

DE MALLORCA A CALIFORNIA

Por José Aixalá

El «Rotary Club» de Palma de Mallorca, desde un tiempo acá, acariciaba redimir la casa en donde nació y vivó, en el pueblecillo de Petra, el que fué uno de los más grandes colonizadores de la Orden Franciscana, fray Junípero Serra, nacido el 24 de noviembre de 1713. En Petra se levantó un soberbio monumento de alcance modesto, sosteniendo una cruz, que los equivocados republicanos españoles incurren en la tontería de suprimirla, molestando a los que, como el autor de estas líneas, fué siempre republicano y católico convencido. En cambio en la gran república norteamericana, por iniciativa de Sir Joseph Knowland, se colocará, en la Galería de la Fama de Washington, en donde cada Estado de la Unión tiene reservados dos lugares, a elección de sus propios ciudadanos, el primero por mejores merecimientos, el de fray Junípero Serra, con su hábito franciscano y su cruz redentora, contrastándose la ridícula faena de acabar con las cruces en España, con la justicia, respeto y consecuencia de poner entre los grandes hombres de los Estados Unidos, al modesto español, catalán de Mallorca, fray Junípero Serra, apoyado en la CRUZ del catolicismo.

¿No aparece ridículo para España este hecho contrapuesto?

El «Rotary Club» de Palma de Mallorca alquiló la casa, y acaba de comprarla por mediación de su presidente, don Rafael Ramis. Ahora la convertirán en museo de la obra misional y colonizadora, a fin de que quede terminado antes del próximo mayo, en cual mes habrá de celebrarse, en la capital de la isla cantada por Rusiñol, la quinta conferencia del Distrito 60 del «Rotary Internacional».

Hay un detalle, pero detalle trascendental, que he de confesar con toda franqueza mi profundo desagrado. Y es que en este Congreso de los Club Rotarios, entre los temas a tratar se halla—el para mí casi increíble—de librar la casa de fray Junípero Serra al Ayuntamiento de San Francisco de California, cosa inaudita desde el punto de vista español, con una República que si combate la Cruz, prohibe a los extranjeros adquirir propiedades. Quizás, entre **adquirir** y **regalar** haya una solución capciosa.

Lo bueno que encontré en algunos particulares, una resolución de los clubs rotarios de querer colocar, en el monte de Bellver, el busto de don Gaspar Melchor de Jovellanos, el asturiano eminente que persiguió la tiranía fernandina. Los catalanes reverenciamos, por muchos motivos espirituales, el haber cantado a ese mismo «Castillo de Bellver» el noble poeta de Gijón, que lo amó con ternura de acogimiento.

¿Qué necesidad hay de ceder al Ayuntamiento de San Francisco de California aquella casa que, en donde se asienta, es todo un poema, y para los españoles constituye un timbre de gloria y honor?

Fray Junípero Serra es algo extraordinario en todos sentidos. Al extremo, que Blasco Ibáñez, uno de los más grandes novelistas de la España contemporánea, que a pesar de su gran talento no podía alejar de su sectarismo el agobio sistemático, recalcando pecados imaginarios a muchos sacerdotes y especialmente a los jesuitas, supo rendir sincero tributo de respeto y grandiosidad de mérito, al que en 1767 fué enviado de «padre-presidente» a las misiones franciscanas de San Francisco de California.

Si en la obra de Carlos Martí, especie de rehabilitación del Monje de Montserrat que dijo la primera misa en América, fray Boyl, empleásemos el estilo teatral del día, podríamos decir que así como el Padre las Casas tuvo **buena prensa**, porque se ocupó de ser trascendente en la historia, aquel catalán sólo buscó la conversión de los indios. Y no por ordinaria apariencia, sino por convicciones arraigadas, como se desprende del interesante libro del señor Martí. Los cronistas que novelan la historia, llegan a una persuasión tal, que el genial Blasco Ibáñez se rinde a la justicia. Claro que la fuerza sectaria del ilustre valenciano, llevábala en su alma contra los jesuitas. Dios sabe por qué motivo sintió tal resquemor, pues le hace escribir excepciones como esta: «Las misiones fundadas por fray Junípero Serra, habían educado a los indios con más desinterés que las misiones jesuíticas del Paraguay...» («La Reina Calafia», página 94.)

A veces me pregunto si esa campaña contra los jesuitas obedece a una coacción imaginativa de **La Araña Negra**, en su «Padre Claudio», obra calumniosa, hija del extravío mental del que supo cantar «La Barraca».

La misión española era una epopeya de lucha, de sacrificio, de grandeza católica en tierra inhospitalaria, con la hostilidad de los indios, y los abusos de una buena parte de la soldadesca, que no podían ser hijos de Universidades, sino licenciados de presidio, como en Australia y demás partes del mundo.

En la Pascua de Pentecostés de 1770, cerca de San Francisco y bajo una encina, que aun se conserva y se celebra con dulce veneración, con la CRUZ respetable y respetada, allí se celebró la primera Misa por aquel mártir del Cristianismo, héroe español, apóstol de la santa Misericordia y de las bellas Bienaventuranzas, que le han señalado un lugar preeminente en la Galería de la Fama Americana de Washington.

¿Por qué los rotarios de Mallorca incurren en el error de donar aquella reliquia histórica, casa humilde engrandecida por un Misionero recordado no tan sólo por California, sino por los Estados Unidos. Continuamente ofrecen homenajes al insigne Junípero Serra, que los españoles también deberíamos recordar con más frecuencia, elevando su CRUZ, que ningún republicano de Norteamérica se permitirá poner sus groseras manos, como ahora hemos visto en los cementerios de las aldeas españolas.

Así los rotarios de Mallorca completarían mejor su obra; dejando que el Museo de la Misión californiana fuese eternamente de España.

Proposición Para que el 14 de Abril Sea Celebrado Como "Día de Paz" en España

EN ASAMBLEA ESPECIAL Y VOTACION SECRETA SERA ELEGIDO EN ESPAÑA EL PRESIDENTE DEL SUPREMO, SEGUN EL PROYECTO DE ALBORNOZ

Cerca de los bajos de Pedrido, en Galicia, ha embarrancado ayer el vapor español «Río Gabriel», temiéndose que se pierda totalmente.—Los tripulantes y dos deportados se salvaron

MADRID, abril 10.—AP.—El Ministro de Justicia, Alvaro Albornoz, ha presentado al Congreso un proyecto disponiendo, que los presidentes del Tribunal Supremo de España sean electos, en lo sucesivo, en asamblea especial y en votación secreta.

La asamblea la constituirán tres magistrados del Tribunal Supremo, el Ministro de Justicia, diez diputados, cinco magistrados de Audiencia, cinco fiscales, cinco jueces de instrucción, seis abogados, cinco profesores universitarios, un notario, un secretario judicial, un representante de la Academia de Ciencias Morales y Políticas y otro de la Academia de Jurisprudencia y Legislación.

EL ATENEO DE MADRID HONRA LA MEMORIA DEL COLOMBIANO MUTIS

MADRID, abril 10.—AP.—La Sección Iberoamericana del Ateneo celebrará mañana, lunes, un acto en honor del famoso botánico colombiano Mutis. La ceremonia semejante celebrada el sábado por la noche, fué presidida por el Ministro de Colombia señor José Joaquín Casas.

HURTO DE LOS CODIGOS PENAL Y CIVIL DE UN JUEZ MADRILEÑO

MADRID, abril 10.—AP.—Uno de los jueces de instrucción de esta capital don Juan Inojosa, está averiguando cual es el preso aficionado a los estudios legales.

Recientemente durante un juicio, desaparecieron los ejemplares de los Códigos Penal y Civil, lujosamente encuadernados, que estaban en la sala del juez Hinojosa. Al día siguiente se llevaron la campanilla de plata que se usa en los actos judiciales.

EMBARRANCADO UN VAPOR ESPAÑOL CERCA DE CORUÑA

CORUÑA, abril 10.—AP.—El vapor español Río Gabriel ha embarrancado hoy cerca de los bajos de Pedrido, temiéndose que se pierda completamente. El buque encalló en medio de una niebla, pero todos los tripulantes, así como tres deportados argentinos, trasbordados en Cádiz del transporte Chaco, fueron salvados.

Romanones y los Presidentes de las Repúblicas

MADRID, abril 10.—AP.—El presidente de la República, Alcalá Zamora, es un lector atento de periódicos nacionales y extranjeros. Su servicio de prensa lo lee también, pero a parte de éste, bucea personalmente en las columnas de los diarios cuantos sueltos, artículos e informaciones en ellos se publican. Al morir Briand, fué preguntada a Romanones su opinión acerca del finado. Romamones lamentó la pérdida de tal personalidad para la obra de la paz y dijo que era el más grande político de la Francia actual, aunque por causa de su misma grandeza no había sido presidente de la República.

Romanones

Para Romanones los presidentes de las repúblicas están reclutados entre gentes oscuras y poco importantes. Al encontrarse en la Academia de Ciencias Morales y Políticas, a la que asiste todos los martes Alcalá Zamora como miembro de ella, Romanones y Alcalá Zamora, éste le dijo al verle: No es usted muy benévolo con los presidentes de república, nos cree usted hombres de poca importancia, medianías encumbradas.

Alcalá Zamora

Romanones sin inmutarse, ante esta admonición, contestó en seguida:

—Perdone usted, no me había siquiera acordado de que en España hay república y que es usted su presidente.

La República Española, que Hizo a Luis de Tapia Diputado, le ha Quitado Categoría Como Poeta

MADRID, abril 10. (AP.)—Un poeta español, Luis de Tapia, está sufriendo desde que vino la República por no poder hacer versos satíricos contra ella.

Diputado de las Constituyentes, republicano de toda la vida, se ha visto obligado a cantar elogios de la República, con su estro, que hecho a la sátira y al donaire, suena muy mal empleado en el elogio y en la alabanza.

Fué comparado con el Conde de Villamediana cuando criticaba día tras día la monarquía y sus adeptos, y ahora con Grilo, cuando se ve, consecuente con sus ideas, dedicado a hablar bien de toda obra y de todo hombre republicano.

La República, que lo ha hecho diputado, le ha quitado a Tapia categoría de poeta.

LAS TEMPERATURAS EN ESPAÑA

Temperaturas en centígrados:
Madrid: máxima, 14; mínima, 4.
Barcelona: máxima, 19; mínima, trece.
Málaga: máxima, 22; mínima, 12.
Alicante: máxima, 19; mínima, 8.

Don Luis de Tapia

AYER COMENZO EN ESPANA LA SEMANA DE LOS FESTEJOS ORGANIZADOS PARA LA CELEBRACION DEL PRIMER ANIVERSARIO DE LA REPUBLICA

Don Julián Besteiro, presidente de la Asamblea Nacional, revistó ayer la actuación de aquélla, diciendo que fueron aprobadas 178 leyes en las 153 sesiones que ha celebrado

MADRID, abril 10.—AP.—Hoy comenzó la semana de festejos organizados para celebrar el primer aniversario de la República.

Numerosas bandas de música recorrieron la ciudad y manifestaciones populares recorrieron las principales calles madrileñas. Las guarniciones de toda España saludaron el día. Los periódicos dedicaron lo mejor de sus columnas a entrevistas con los Ministros del Gabinete.

En una de ellas Manuel Azaña, presidente del Consejo, declaró que el año que acaba de pasar es una garantía para el porvenir de la República, la cual «es tan fuerte como la misma España».

Julián Besteiro, presidente de la Asamblea Nacional, revistó la labor de ésta, diciendo que fueron aprobadas 178 leyes en las 153 sesiones celebradas entre ellas la Constitución.

Para conmemorar el aniversario, el Gobierno ha preparado grandes fiestas. El próximo jueves 14 de abril, Madrid volverá a verse envuelto en la misma ola humana en que se encontró el mismo día del año pasado

El pueblo español va a celebrar con gran entusiasmo, la salida del primer diente de la «niña», que durante los doce meses transcurridos algún dolorcillo la ha costado.

Como organizador de los festejos, ha sido nombrado el ministro de Obras Púlicas, don Indalecio Prieto.

Entre las fiestas figuran un festival de aviación, fuegos artificiales una cabalgata nocturna, una batalla de flores y un concurso musical.

También se prepara un desfile regional por las calles de Madrid, en el que intervendrán elementos de todas las provincias españolas.

PROPOSICION PARA QUE EL DIA 14 DE ABRIL SEA CELEBRADO COMO DIA DE PAZ

MADRID, abril 10.—El periódico Heraldo de Madrid publica una proposición firmada por los señores Ossorio y Gallardo, Lerroux, Nicolau y otros diputados, pidiendo al pueblo español que celebre el 14 de abril como día de paz, ya que esa es la mejor manera de rendir homenaje a la proclamación de la República española.

Se cree que la proposición será elevada a la Liga de las Naciones, con la sugestión de que Madrid, Sevilla y Barcelona sean ciudades de paz en las que se celebren congresos pacifistas durante diez días, como parte de la campaña mundial para consolidar la paz.

DELEGACIONES DEL MINISTERIO DEL TRABAJO PARA RESOLVER LOS CONFLICTOS SOCIALES

MADRID, abril 10. (AP).—El Ministerio del Trabajo español va a repartir por toda España delegaciones provinciales, que se dedicarán a resolver los conflictos que surjan entre el trabajo y el capital.

Estos delegados sustituirán en las huelgas y demás conflictos a los gobernadores civiles, estando capacitados, por sus estudios y por su práctica, para resolver mucho mejor que los gobernadores políticos, los conflictos sociales.

Serán nombrados por concursos de oposición entre funcionarios del Ministerio del Trabajo y entre personas que se hayan distinguido por sus estudios y trabajos sociales, y tendrán auxiliares y elementos para una fructífera gestión.

Postales Españolas

PLAN CORVILLE

Por C. CABAL

—«El socialismo queda despalazado de toda nuestra política»—dice de Pontevedra un telegrama que aparece en un diario de Madrid. Alude—no hay que decirlo—a sola la política local, cuya repercusión nunca es posible que salga de la provincia, De toda Pontevedra, sin embargo, cabe afirmar desde ahora que cuando vaya a nuevas elecciones, le dará al socialismo las espaldas. De como están los espíritus en esta inesperada situación, también da idea un detalle que en este telegrama se refiere. Llegaron a Pontevedra diversos oradores prestigiosos en son de propaganda radical, y el campo todo se volcó en la urbe: bajaron a Pontevedra «los campesinos en masa», y antes de celebrarse acto ninguno, fueron a los oradores para que les dijesen sus propósitos:

—Y bien, ¿qué pensais hacer?

No qué pensaban decir, que eso lo adivinaba todo el mundo: qué pensaban hacer tras este acto, en cuanto que volvieran a las cortes, de donde algunos llegaban, y en cuanto que sus palabras, sus determinaciones y sus obras pesaran más que ahora en el Gobierno. El campesino ya advierte que es absolutamente inevitable un cambio de orientación; aun cuando no se lo diga un pleno conocimiento de los negocios políticos, se lo dice su propio malestar. Los cánticos de sirena con que en las elecciones anteriores lograron llevarle al éxtasis, ya perdieron su efecto en absoluto, y si algo dejan en él, es un pequeño poso de coraje, contra su mismo candor. Ya no quiere más Jaujas en promesa, y ya empieza a convencerse de que las fuentes de vino y los grandes palacios de turrón, aun más que del país de los «jaujanos», son del país de los tontos. Por tonto le tomaron hasta ahora estos propagandistas admirables de doctrinas cucológicas, llegados ante las masas del fondo de las cocinas en que fregaban los platos o desde el mostrador de la taberna en que distribuían los percebes, y no para gobernar, sino para aprovecharse, y no para buscarle soluciones al problema del país, sino para buscárselas al suyo. Y esto, en realidad, no es nuevo; pero jamás se presentó en España con claridad tan violenta y en tan desconcertantes proporciones.

El campesino lo advierte con cansancio y con cólera a la vez, y en todo el norte de España está reaccionando a toda prisa contra la nueva musiquilla absurda de las sirenas actuales. Lo que les consagró no fué su fe, que fué su superstición, y la superstición ya no le impide el exigirles ahora una definición clara y concreta de todos sus proyectos hacederos.

—Y bien, ¿cuál es vuestro plan?

Actualmente hay un plan maravilloso que puede valer el triunfo: se pudiera llamar el plan Corville. Cuando Corville abandonó el despacho en que le recibiera Luis XVIII en su primera entrevista, dejó sobre la mesa su pañuelo, su cartera y su caja de rapé.

—¡Cómo!—preguntóle el rey—. ¿Pero es que habéis venido a mi despacho a vaciaros los bolsillos?

—Es—respondió Corville—, es porque quiero distinguirme de otros que vinieron a llenárselos...

Es este plan Corville el que hace falta en la España de estos días. Por eso, seguramente, descartan en Pontevedra toda nueva actuación del socialismo.

DON JUAN VENTOSA ES OPUESTO A LA TENDENCIA PERSECUTORIA DE LAS CREENCIAS RELIGIOSAS

Considera esenciales la libertad de prensa y la económica. Cree que la república ha dejado mayor libertad a la izquierda para campañas disolventes, que a la derecha en su «apoyo»

PALMA DE MALLORCA, Baleares abril 10.—AP.—El exministro y amigo del Jefe catalanista Francisco Cambó, don Juan Ventosa, es uno de los mayores detractores en el aspecto gubernamental de la actual república y de sus ideas económicas.

En diversas ocasiones ha realizado actos públicos y ha pronunciado conferencias, en las que ha expuesto sus puntos de vista, disconformes con los del gobierno actual de España.

Declara que aunque reconoce que no sólo los problemas materiales son los principales de los pueblos, éstos por su fuerza suelen imponerse a los espirituales.

En cuestión de las relaciones entre Cataluña y España, cree que no precisa defender ni asimilismo ni separatismo, pues aunque Cataluña es una nación, también lo es España, que se formó por la unión de diferentes pueblos, incluso Cataluña.

«La República no puede ser sólo para unos, ha de ser para todos», y «en Alemania han sido los antiguos imperialistas, los que ahora realizan una labor verdaderamente republicana».

No le parece bien que exista una tendencia persecutoria contra las ideas religiosas y menos cuando el propio actual presidente de la República dijo al principio ser profundamente católico y republicano, cosas que no creía antagónicas.

Considera como principales principios de la vida política la libertad de prensa y la libertad económica. La República actual, según él cree, ha dejado mayor libertad a las izquierdas para realizar campañas disolventes que a las derechas para realizar la labor constructiva del estado republicano.

Cree que las leyes agrarias y de control obrero que están forjándose atacan la libertad económica que debiera existir.

En muchos pueblos, después de la experiencia socialista se ha entronizado un gobierno conservador.

Son las fuerzas constructivas las que harán la sociedad futura republicana, en la que precisa llegarse a la paz individual, exaltando los valores morales por la actuación constante social, único medio de llegar a una vida civilizada.

LOS TRIBUNALES PARA MENORES QUE FUNCIONAN EN ESPAÑA NO HAN DISMINUIDO LOS DELITOS

A pesar de que las estadísticas no están completas, se ha dirigido a las autoridades el Presidente del Tribunal para lamentarse del aumento notable observado en la delincuencia

MADRID, abril 10 (AP.)—En España existen en sus principales ciudades Tribunales tutelares para niños que ponen éstos bajo una jurisdicción especial separada de la corriente.

Estos funcionan desde 1925 en Madrid, y según acaba de declarar su presidente don Francisco García Molinas, no han disminuído la delincuencia infantil.

Al primer año de funcionar, habíanse abierto 1.206 expedientes, en los que intervenían como autores de delitos niños precoces y criminales.

Entre éstos había cinco incendiarios, tres homicidas, doscientos siete hurtos, sesenta y dos robos y veintisiete estafas.

Todos estos delitos fueron cometidos por jóvenes menores de diecisiete años.

El Tribunal juzga y enjuicia también a los mayores culpables de delitos contra la infancia.

En el primer año resultaron condenados 151 delincuentes, de los cuales eran niñas veintisiete.

En el pasado año, los delitos han llegado a cerca de dos mil y algunos de ellos graves.

La distribución estadística no está todavía hecha de un modo detallado, pero el presidente del Tribunal se ha dirigido a las autoridades quejándose de que la delincuencia aumenta y lamentando que el Tribunal no haya podido cumplir su misión en los que a reformar las costumbres se refiere.

SE EFECTUARAN MEJORAS EN EL OBSERVATORIO

Nuevos aparatos han de ser instalados y contará con más personal, y mejor retribuido

MADRID, abril 10. (AP) Se está reorganizando el Observatorio Astronómico de Madrid, entidad científica fundada por Jorge Juan y reformada últimamente durante los años de la monarquía.

Nuevos aparatos y más personal y mejor retribuido serán adjudicados al observatorio en los presupuestos, haciéndole funcionar en íntima colaboración con la Universidad de Madrid en su sección de Ciencias, con objeto de obtener un mayor rendimiento del observatorio y hacer que éste rinda mejores resultados culturales.

El observatorio, como fin primordial de los nuevos estatutos, dice que ha de dedicarse a la colaboración astronómica internacional, mediante trabajos sistemáticos o temporales de investigación.

QUEDARON FUERA DEL EJERCITO ESPAÑOL VARIOS SOBERANOS QUE TENIAN GRADOS HONORARIOS

Con la reorganización del ejército todos aquellos pasaron a la reserva. El único que seguirá figurando a la cabeza de los inválidos españoles será Cervantes, el Manco Inmortal

MADRID, abril 10 (AP) Con la República han quedado cesantes en sus puestos honorarios del Ejército español, varios soberanos que ostentaban dichos títulos honorarios.

Había un monarca con el grado de Capitán General, què era Guillermo II, el ex Kaiser. Este no obstante haber perdido el trono, continuaba figurando ne los anuarios militares como tal Capitán General.

El Duque de Calabria era coronel honorario de Estado Mayor; coroneles de infantería honorarios eran el ex Rey de Sajonia, el ex Rey de Portugal, El Rey Víctor Manuel de Italia, el de Inglaterra y el de Bélgica. De caballería eran coroneles el ex emperador alemán y el rey de Dinamarca Cristian X, de artillería lo era el ex rey de Baviera Luis III.

Todos ellos han pasado a la reserva al reorganizar el ejército la república.

El único que seguirá figurando a la cabeza de los inválidos españoles de una manera honoraria, será Don Miguel de Cervantes Saavedra, autor del Quijote.

HOMENAJE DE LOS OBREROS AL OBISPO DE MALAGA

MALAGA, abril 10 (AP) Estos días en que los obreros arden en el odio y desprecio hacia los sacerdotes y religiosos, excitados por oradores mitinescos, los trabajadores del pueblo de Ronda elogian el desprendimiento del Obispo de Málaga, D. Manuel González García.

Los vecinos de dicho pueblo abrieron una suscripción para regalarle a su ilustrísima un báculo y una mitra. El prelado les ha rogado que destinaran el importe recaudado a la compra de zapatos para obreros pobres.

AUMENTAN LOS LECTORES DE LA HEMEROTECA

Cuenca con cerca de 43.000 volúmenes y acuden a ella unos 8.000 lectores al mes

MADRID abril 10 (AP) Existe en Madrid una hemeroteca que depende de su municipio y que tiene en sus estanterías una gran cantidad de periódicos de todas clases, llegando el número de sus vloúmenes a 42.958 en 31 de diciembre de 1931.

Entre estos se hallan una cantidad grande de periódicos antiguos españoles, desde el «Diario Histórico, político, canónico y moral», que se publicó en Madrid en 1732, hasta los periódicos más recientes de la capital.

Un gran número de periódicos de provincias, oficiales y de empresas privadas se encuentran, también en esta hemeroteca, la cual se encuentra alojada en una vieja casa propiedad del Ayuntamiento, en la plaza de la Villa, al lado de la histórica torre de los Lujanes.

El número de lectores que suelen concurrir a la misma, es de unos 8.000 mensuales, habiendo entrado en ella durante el año 1931, 73,416, aumentando de una manera muy sensible en los últimos tiempos. Los visitantes dicen que es la mejor biblioteca de periódicos que tiene España.

¡¡¡Un fino, delicado y exquisito obsequio!!!

Canastillas de Bombones Cerezas:

Tamaño A y B

Galletitas y Chocolates

Armada

Regalo del Paladar

FUERON LOS ESPANOLES LOS QUE PRIMERO LEVANTARON UN MONUMENTO A CRISTOBAL COLON

Por suscripción entre los nobles españoles se levantó en Madrid la estatua de Colón, de 17 metros de altura y Barcelona erigió otra que tiene 190 metros de alto, en el año de 1887

MADRID, abril 10 (AP) En estos momentos en que se cambian los nombres de las calles en muchas ciudades de España y en que se pretende abatir monumentos de glorias pretéritas, se respeta por todos el nombre de Colón.

No existe en España una población de importancia qeu no tenga su nombre, y también son numerosos los monumentos y estatuas dedicados a su memoria y a su gloriosa epopeya.

Los españoles creen haber sido los primeros que elevaron al descubridor de América un monumento, y lo levantaron en Madrid.

Esta estatua, que mide con su pedestal 17 metros de altura, está emplazada en una de las plazas principales, al principio del hermoso paseo de la Castellana.

Se levantó por suscripción entre los nobles españoles y se empezó a construir en 1881, terminándose en 1885. Su autor fué el escultor Jerónico Suñol, y en el pedestal hay trabajos del pintor Arturo Mélida.

En Barcelona se levantó otro monumento en 1887 siendo éste mucho mayor, pues mide 190 metros de altura, acaso sea uno de los más grandes elegidos al gran almirante.

Estos dos son anteriores al de Génova, que levantaron los genoveses en 1892, siguiéndoles después las ciudades de Venecia y Pavía.

España tiene otro magno monumento a Colón en Valladolid, otro en Palos y otro en Sevilla.

El sepulcro de Colón en esta última ciudad, en que según los españoles están los restos del navegante, es obra del escultor Mélida.

También Huelva tiene otro magnifico monumento de Colón.

Hasta la segunda mitad del Siglo XIX no se empezó a rendir al glorioso navegante en España homenajes de esta especie, pues parece que en tiempos anteriores no se le hizo lo justicia que debía.

DONA ROSALIA CASTRO TENDRA UN MONUMENTO

El profesor Millares acaba de publicar un libro en que trata de códices visigóticos

MADRID, abril 10. (AP).—La Agrupación de Coros Gallegos Rosalía de Castro ha acordado levantar en Madrid un monumento a su Patrona, y para ello está recabando colaboraciones oficiales y particulares, que hasta la fecha la están dando excelentes resultados.

Confía en fecha próxima tener reunida una suma suficiente para que pueda encargarse la estatua a un escultor gallego.

UN LIBRO SOBRE CODICES VISIGOTICOS

MADRID, abril 10. (AP).—Acaba de publicar el profesor español Agustín Millares un libro que trata de códices visigóticos y que se titula «Contribución al Corpus de Códigos Visigótigos».

En él estudia los trabajos de Palomares y los contenidos en Toledo y en Madrid, que pasan de 1318, descubriendo en sus escritos 98 códigos nuevos que expone, analiza y avalora con algunos dibujos.

M.E.C.D. 2016

DIARIO DE LA MARINA

FUNDADO EN 1832

Dirigido hasta 1919 por D. Nicolás Rivero y Muñiz.

OFICINAS: HABANA, PRADO 103.—NEW YORK: 516 FIFTH AVE.

Editado por la Cia. DIARIO DE LA MARINA (S. A.) cuyo programa consiste «en la defensa de los intereses generales y permanentes de la Nación cubana, le los especiales de la Colonia española establecida en la misma y de la unión y armonía entre los diversos elementos que conviven en el país» —Art. 1o. de los Estatutos.

TELEFONOS DEL DIARIO

Dirección	A-4151
Administración	M-7911
Auditoría	
Compras	
Secretaría, Administración	M-2522
Anuncios	A-2425
Clasificados y Talleres	A-3337
Quejas y Suscripciones	A-3785
Distribución y Máquinas	A-3785
Redacción	M-7913
Jefe Información	A-3205
Sports	M-7912

PRECIOS DE SUSCRIPCION AL «DIARIO DE LA MARINA»

Habana y Provincias	
Mes	$ 1.60
Trimestre	$ 4.20
Semestre	$ 8.00
Año	$ 15.00
Extranjero	
Trimestre	$ 5.00
Semestre	$ 9.50
Año	$ 18.00
Edición Dominical (Para el extranjero solamente)	
Semestre	$ 3.00
Año	$ 5.00

VIDA MUNDIAL

La Improba Labor de la Conferencia Internacional Reunida en Londres el Día Seis del Corriente Mes de Abril

(Por TIBURCIO CASTAÑEDA)

¡Ahí es nada el propósito de esa Conferencia al emprender la discusión del pago de las deudas de la Gran Guerra y los problemas todos de Europa!

El Jefe del Gobierno inglés, Mac Donald, dijo a los periodistas que le asediaban a preguntas, el día 3 del mes en curso, que los objetivos de esa Conferencia Internacional reunida en Londres, que él llamó simplemente, «reunión de amigos políticos», le complacían mucho, porque siendo un antiguo amigo del Presidente del Consejo de Ministros de Francia, Tardieu, con éste tratará largo y tendido de la necesaria cooperación de los Jefes de los Gobiernos de las Naciones de Europa que se llegarán a Londres para ver cómo se puede dar una solución a los tremendos problemas que les asaltan especialmente a los de orden económico.

Ya pasaron los días de cambiar despachos diplomáticos rígidos y ceremoniosos con arreglo a los fríos protocolos internacionales entre los distintos países. La paz del mundo ya no se puede ver con el frío examen protocolar de los sucesos, velados en parte por los intereses que las Nacinoes interesadas sustraen en sus conversaciones diplomáticas, frías e indecisas.

Mac Donald comprendió la necesidad apremiante de íntimas conversaciones de los Jefes de las grandes Naciones de Europa, cooperando a ellas los Estados Unidos de Norte América. De ahí el viaje del Secretario de Estado de Norte América, Mr. Stimson, a Londres.

Por su parte Tardieu dijo en Londres el 3 del corriente a los representantes de la Prensa de Londres, que se trataba de proponer soluciones a los grandes problemas políticos y económicos de Europa, que son los pagos de Deudas y Reparaciones de la Gran Guerra, y de cómo se puede impedir la quiebra, como consecuencia de la depresión económica de las Naciones del Oeste de Europa, llamadas Danubianas; y ante problemas tan árduos, dijo Tardieu, que no vaciló en aceptar la invtiación que le había hecho Mac Donald, para cambiar impresiones y adelantar soluciones sobre ellos.

Ese mismo día 3 se dijo en Washington que el Secretario de Estado de los Estados Unidos, expuso que al viistar a los miembros de la Liga de Naciones en Ginebra, no tomaría parte en ninguna discusión formal sobre el pago de Reparaciones, ni sobre el Desarme.

Pero por otra parte, Mac Donald dijo ese mismo día 3 del actual, en Londres, después de haber hablado con Tardieu, que en la Conferencia de Londres, se trataría de los grandes problemas de Europa, incluyendo el Desarme, el pago de las Deudas de Guerra y Reparaciones, y de un Tratado Internacional sobre Tarifas Aduaneras respecto de los cinco países Danubianos, Austria, Hungría, Czechoslovakia, Rumania y Jugoeslavia.

Claro está que nunca se llegaría a un frente cerrado de las Naciones de Europa respecto de los Estados reunidos, si éstos no quisiesen tratar por ahora de la condonación y ni siquiera de la nueva suspensión del pago de Reparaciones.

Así lo ha dicho el Senador Borah en Washington; y ya se sabe la amistad política, estrecha, que existe entre éste Senador y el Secretario de Estado Mr. Stimson.

El Presidente Hoover desea que las Naciones de Europa celebren su reunión en Junio próximo, toda vez que el 30 de ese mes se vence el «Año de Hoover», del aplazamiento del pago a los Estados Unidos de las Deudas de la Gran Guerra, por esas Naciones.

Y ya que Stimson llegará a Ginebra, después de pasar por Londres y París, cuando el Japón está todavía reticente, ¿que digo reticente?, se niega a voz en cuello a devolver la Manchuria al Gobierno de China, que es hoy el de Nanking, y ni siquiera quiere salir de la actual China, de que es Presidente reconocido por las Naciones del Mundo, Chiang-Kay-Shek, es evidente que Mr. Stimson tendrá algo que decir.

¿Quién si no Stimson ha sido el único que ha hablado claro, más todavía, que ha escrito claro, y los latinos ya dijeron, **ecriptum manet,** —lo escrito, permanece—, en su carta candente al Senador Borah, diciéndole que Japón había faltado, al apoderarse de Manchuria, al Pacto de Kellogg y al Tratado de las Nueve Naciones del Pacífico.

Según opina ese Senador Borah, y así lo ha manifestado a sus colegas de los Estados Unidos, el propósito de Stimson en Europa, es lograr que las Naciones disminuyan considerablemente su armamento, y para eso, permanecerá corto tiempo en Ginebra ocupado en esa empresa.

Si como se asegura en Washington, el Presidente Hoover vetará la Ley votada en el Senado concediendo la Independencia a las Islas Filipinas en propio beneficio de esas Islas, porque estando muy lejos de ser un país militarmente organizado, no podría arrostrar los ataques de una Nación esencialmente militarista como Japón, a menos que ahora, con motivo de sus invasiones en Manchuria y Shanghay, no se le obligue a devolver a China los territorios de que la desposeyó, pagando además, a ésta los daños que le causó con tan njustificada agresión.

La opinión de un hombre de tanta importancia en Francia comc Gabriel Hanotaux, que fué Ministro de Estado y miembro de la Academia Francesa, es que para poner remedio a la crisis financiera y económica que ha invadido al Mundo, y que se caracterizó primero por el exceso de producción, cesantías de empleados y paros de trabajadores, disminución del valor de la Libra Esterlina, se haga un alto en el pago de Reparaciones y Deudas de la Gran Guerra, y cese la invasión de Manchuria y la China por Japón, para evitar más quiebras nacionales, después de la quiebra de hace cuatro años de los Bancos del Japón, y cuya depresión económica principiada en los Estados Unidos, se ha enseñoreado de todas las Naciones del Mundo.

El único remedio que ya se recomienda por muchos estadistas no es la abolición de las deudas, si no su reducción a la posibilidad de ser pagadas por las Naciones deudoras, o lo que es lo mismo, lo que se entiende por liquidación amistosa y justificada.

En cuanto a la reunión que se celebrará en Lausana en el próximo mes de Junio para el pago de Reparaciones, creen los alemanes que hay que poner atención a lo que dicen los Estados Unidos respecto del pago de las Deudas de Guerra, a saber, que las Naciones de Europa han de cumplir con los consejos que se les dieron en el Banco de Basilea en Diciembre último. y liquidar sus compromisos, teniendo en cuenta las cantidades que se deban entre sí. Témese en Basilea que Alemania repita la imposibilidad en que se halla, y que expresó su Canciller von Bruening al comenzar la campaña electoral para la Presidencia del Mariscal Hindenburg, a saber que Alemania no puede pagar Reparaciones; y por tanto, en esa Conferencia de Lausana no hay más que dos soluciones, a saber: O Francia renuncia voluntariamente a todo pago de Reparaciones que le debe Alemania, o acepta Francia la ruina financiera que supone esa falta de pago.

Hay que tener presente que cuando el General, Diplomático y Hacendista norteamericano, Mr. Dawes, presidió la Comisión de que surgió el pago de Reparaciones, Alemania pagó Ocho Mil Millones de Marcos, o sea, 1.904 millones de pesos, en Reparaciones, pero tomó a préstamo Veinte Mil Millones de Marcos, con los cuales aumentó considerablemente su producción industrial de exportación. Esto demuestra que la transferencia de Ocho Mil Millones de Marcos a las Naciones acreedoras por el concepto de Reparaciones, se realizó tan sólo por el préstamo que se hizo a Alemania de los citados 20,000 Millones de Marcos.

Después de pasadas las elecciones para Presidente de Alemania, si triunfa Hindenburg, como se cree, pudiera esa afirmación de Bruening, ser variada y repetir la citada operación que se hizo después de aprobado el Plan Dawes, pagando Alemania las Reparaciones y obteniendo más del doble de lo que pague, por medio de nuevos Empréstitos.

Banco Hispano Americano

MADRID

Capital	Ptas.	100.000.000
Reservas	»	34.341 132
Cuentas acreedoras	»	1.229 000 000
Depósitos en custodia	»	2.810.000.000

OFICINA CENTRAL: Plaza de Canalejas, 1

SUCURSALES URBANAS:

Duque de Alba, 15. — Alcalá, 76.

Glorieta de Ruiz Jiménez, 1. — Fuencarral, 82.

122 Sucursales en las principales plazas de la Península, Baleares y Canarias.

HUMORADAS

POR J. ARISTIGUETA

ISABEL: Habana.—¿Qué haces? —Que mi suegra va a misa y estoy dando jabón a la escalera para que baje con más facilidad. (Eso no es chiste, amiguita, aunque pueda haber un buen golpe. Insista).

A. B.: Habana—De sus tres chistes, el primero es viejo, el segundo tonto y el tercero malo. Le felicito por la uniformidad.

J. M: Habana. —¿Es cierto, mamá, que cuando sea viejo tendré una nariz como abuelito? —Sí, hijo: pero tienes que portarte bien. (No está mal; insista, aunque esta vez no eche humo por la nariz).

J. E. A. Habana. —Chica, qué apuro: Tengo que entregar esta carta en esa talabartería, y no me atie vo. —¿Por qué? —Porque me han dicho que trabajan en cueros. (Hombre, no es como para arrancarle la piel; se ve que es un chistero curtido, aunque eso de trabajar en cueros ya está un poco visto. Machaque).

A. C. Habana. Hay intención, pero nada má; y en su chiste no hay más que la de fumar ¡y no basta! Y basta.

Dr. I. M. Habana. Lo primero es viejo y malo. Y lo segundo es esto:

«En un choque de dos autos, hace (días perdió dientes y muelas Raúl Mir, pero fumó los ricos AGUILITAS y le volvieron los dientes a salir».

No digo yo que no haya a quien le salieron los dientes fumando los cigarros AGUILITAS, lo difícil es que le «salga» a Vd la rueda con esa desgraciada versificación.

L S. Habana. ¿No le basta con salir un día cada quince, no teniendo novio? —Pues por eso quiero salir, para encontrarlo. (Tiene razon la chica. Y me gusta eso que me dice de: «Hasta que no me mande los AGUILITAS no «paro» ¡Pues yo no se los mando hasta que no de a luz algo bueno)

L. A. Vedado. —Su señora está muy mal: No me gusta nada. —Ni a mi tampoco doctor. (No está mal y no es que quiera llevar la contraria al médico: Me gusta. Y conste que me refiero al chiste, no a la señora: No se me vaya a confundir con tantos pillos a quienes gustan las mujeres de sus amigos más que la suya) Insista.

T. B. Vedado.—La que no es coqueta tiene corazón, y la coqueta una caja de fósforos. —Entonces, la coqueta tendrá más fuego.. justamente para cien fumadores. (Ay, señorita lo que tiene la coqueta no es fósforo, es un encendedor automático. Porque siquiera los fósforos tienen cabeza, aunque muy «fogosa»). Insista

G. S. P. Pinar del Río. Sólo coincidimos en parte. Y (¿cuántas veces he de decirlo?) ¿quería usted que le premiara un chiste viejo, por el hecho de que alguno se haya escapado a mi imposibilidad de conorcerlos todos? Su chiste de ahora es así —Cuando eso ocurrió aún no pensaba yo en nacer. —¿Y en qué pensaba, entonces? Y ya esto no está tan mal. Le dedico una sonrisa.

VECIANA.—Víbora. Sea más breve (o más **breva**). Y dé siempre el nombre pues ya ve que sólo publicamos los de los premiados: Ya creemos haber demostrado que somos reservados; y más reservados, para señoras.

C. R. Habana —¿Si un viejo millonario te pidiera en matrimonio, ¿seguirías pensando en casarte conmigo? —¡Desde luego! Pero dentro de algunos años. (Ay, qué rica!)

Sí, puede que fume: En tanto, que fume si puede. Aunque ya sé yo que no es lo mismo. Morir de un golpe de tos, que morir «tos» de un golpe.

L. G. Habana. Tiene usted vena humorística, pero «mu» mala sangre pa los versos: porque me hace un «soneto» con versos de 9, de 10 de 11 o 12 sílabas...¡ Mire que le van a llamar vanguardista:

A. P. Habana, manda uno alemán y otro criollo. Me quedo con el inglés.

R. M. G. Mayajigua. Casi todo es malo, y sin embargo esta sola frase indica que es usted humorista:

«No permita que otro le robe; venga donde estoy yo»

J. G. Habana. Es usted, tan ladronzuelo que me ha robado hasta la voluntad No me mande cosas ajenas, que usted parece inteligente; Aunque puede que, por inteligente me mande cosas robadas.

M. R. Habana —¿Conque es usted hembra de verdad? !Qué sorpresa.. Si no lo veo, no lo creo. Pero en fin, allá usted: Y no se desanime por mis cochufletas críticas, que usted tiene talento y puede hacer cosas muy interesantes. Vamos a ver hoy: —Acusado: Explique cómo abrió la caja de caudales. —Sería inútil: El señor presidente no me comprendería.

¿Ya ve?: No está mal. Secreto profesional. No pierda el humor, ni la esperanza, aunque pierda la rueda.

D. E. Arroyo Apolo. S. R. B. Matanzas. X. Y. Z.. (¿) M. G.: R. F. L.: Y. V.: Habana.

Viejos o malos
¡Oh, santos cielos!
¿voy a «matalos»?
¿qué voy a «hacelos?

CUATRO RUEDAS DE AGUILITAS

PEDRO MAR(ISTANY:—Calzada del Cerro 869.

«Se dan, como regalos,
(decía un anuncio escrito en tela)
con todo lo que venda,
un buer encendedor para cigarros
y, ademas una, percha.
Y, es el hombre tan valiente,
tan caretudo y claro,
que obsequia a sus clientes
un fósforo y un clavo»

¡Muy bien! Allá va la rueda.

LUIS BOZA: Consulado 63 —Un joven encontró en casa de su amiga a un viejo de quien estaba celoso, y le preguntó: —Qué edad tiene usted? —No lo sé a punto fijo: Pero estoy seguro de que un jumento es más viejo a los 20 años que un hombre a los 60. (¡Formidable! Aunque no fuera suyo, merecía la rueda por el buen gusto de la elección. Fume amigo).

MANUEL MANTOIGA Céspedes 35. Guanajay. —El retrato de mi difunto esposo. ¿lo va a pintar en tela o en papel? —Señora: en papel para-finado.

Ese chiste de la viuda, es alegre. Panchito Falgons, el victorioso Agente de los AGUILITAS le entregará los Superfinos un abrazo mío más apretado que unas botas nuevas.

R. CASTAÑO: Cárdenas 1, Habana

«Tiene el marido sesenta,
y de ella, que anda en veintiuno,
murmura el vulgo (¡importuno).
¡que tiene más de cuarenta!

Dudo, pero pasa, y dudo porque me parece osbcura la paternidad. Pero es de Castaño y así «pasa de castaño obscuro». Van los AGUILITAS.

«CONCURSO FESTIVO:—Por correo al apartado 685 y en Zulueta 10 y Amistad 146.

GRACE LINE INC.

FAMOSAS NAVES SANTAS

El Buque Motor

"SANTA MARIA"

SALDRA EL

JUEVES 14 de ABRIL

PARA

NEW YORK

PASAJEROS Y CARGA

PARA MAS INFORMES DIRIJASE A

NITRATES AGENCIES CO.

Prado 102 esquina a Virtudes

TELEFONOS: M-7900 Y M-7909

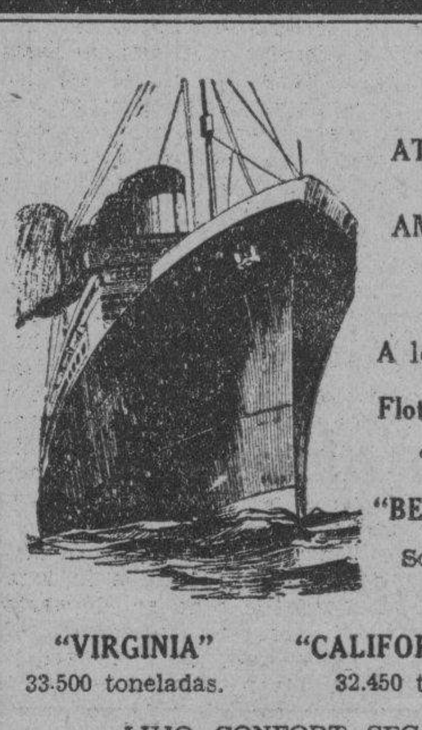

UNITED STATES LINES
WHITE STAR LINE
ATLANTIC TRANSPORT LINE
PANAMA PACIFIC LINE
AMERICAN MERCHANT LINES
ROOSEVELT S. S. Co. Inc.
BALTIMORE MAIL LINE

A los principales puertos de Europa

Flota: "MAJESTIC", "OLYMPIC", "HOMERIC", "BRITANNIC" "BELGENLAND", "LEVIATHAN" &

Son las líneas predilectas de la sociedad cubana

"VIRGINIA" 33.500 toneladas. "CALIFORNIA" 32.450 toneladas "PENNSYLVANIA" 33.500 toneladas

LUJO, CONFORT. SEGURIDAD Y RAPIDEZ

SERVICIO FIJO QUINCENAL, ENTRE LA HABANA, NEW YORK Y HABANA Y CALIFORNIA, VIA CANAL DE PANAMA

Agentes Generales

THE WEST INDIES SHIPPING & TRADING Co.

Wm. S. Smith President

OBISPO 75. HABANA. TELF. A-7322.

HOJEANDO LA COLECCION DEL DIARIO

El humanismo un poco maleante de Anatole France dió por inútil, hace años, el estudio de la historia. ¿Para qué perder el tiempo —dijo más o menos— en averiguar cómo sucedieron las cosas del pasado? ¿No sería mejor a nuestro afán el buscar la manera de sacarle más partido al presente? El dilema era ingenioso, pero sofístico; y aunque fascinó a muchos de los que todo lo encuentran bien si se les habla de un beneficio inmediato, y hasta fué causa de que empezara a correr por los cenáculos el vocablo **Historismo** como sustituto despectivo de la **Historia**, la mente contemporánea, ojo avisor contra la farsa, no tardó en penetrar el sentido paradógico de la tesis del genial ironista y ha seguido indagando la gran razón de ser de la historia.

Es claro, que en estos tiempos desconcertantes, del dominio del aire y de a prisión de las ondas, la mera narración de los hechos pretéritos está muy distante de ser el objetivo de la historia. Ya Michelet pedía—desde mucho antes— que la historia fuese la resurrección de los hechos para hacerse tolerable. La gente nueva pide más. Quiere que sea la vida misma, porque en el dinámico frenesí en que se agita no puede avenirse a tratar con los muertos y caso de decidirse a tomarlos en cuenta, e nalguna forma, es a condición de que se le presenten con la misma inquieta movilidad con que deambulaban en la vida. Bien está, por otra parte, que la credulidad tome clase de precauciones para no seguir viviendo en el limbo, pues si ahora resulta que la misma Degollación de los Santos Inocentes, lejos de ser una verdad, fué a lo sumo un mito, averiguado que el rey Herodes vivió cuatro años antes de la venida de Cristo, digasenos ingenuamente si no hay razón, no ya para la duda, sino hasta para el escepticismo de todo lo que nos viene contando, con su voz de pitonisa, la venerable historia.

Acerca de todo eso discurriamos, en estos días, en que inclinados sobre los informes tomos de la colección del viejo, más que viejo, centenario, DIARIO DE LA MARINA, buscábamos inquisitivamente cuanto pudiera documentarnos para escribir la historia de un siglo de este diario y a poco de estar en esa busqueda, se nos presentó ante los ojos una visión clarísima de lo que debe ser la historia y la manera de conducirse el historiador para no falsearla. ¡Qué cantera más rica, qué fuente más copiosa para indagar y saber muchas cosas del pasado, hemos encontrado en estos viejos tomos del DIARIO! Escudriñando en esas páginas amarillentas hemos podido ver cómo tomaba forma el curioso y emocionante espectáculo de una larga y pintoresca procesión en que desfilaban los hechos, las noticias, los comentarios, con sus mismos perfiles, con el aliento mismo que les infundió vida en su tiempo... ¿No era ésto la soñada resurrección de Michelet?

Así ha nacido esta Sección en que el **ayer lejano** va a aparecer ante los ectores de DIARIO reproducido fiemente. Con toda veneración sacudirá nuestra diigencia e povo que cubse ese pasado y despertará a os hechos de sueño cataéptico en que reposan para que as nuevas generaciones puedan contemparlos cómo fueron y tendrán la misión de llenar lagunas de episodios incompletos. aportar documentos vivos en oscuras narraciones, poner la luz de la comprensión en muchas páginas incoherentes o herméticas; y en todo caso llevarán al espíritu la grata lasitud de lo ameno y dejarán satisfecha a la frívola o consciente curiosidad.

No sujetaremos estas evocaciones del pasado a orden cronológico alguno. Saltaremos de una época a otra, según nos lo aconseje la variedad y el mayor o menor interés del asunto y lo mismo se hará con los temas, en que el político alternará con el sociológico, el literario y artístico con el puramente informativo o el de la crónica de sociedad, pues de todo hay en las páginas de los viejos tomos del DIARIO DE LA MARINA.

El episodio con que se abre esta serie ocurrió en febrero de 1852. Ochenta años justos. La sociedad cubana no se había repuesto todavía del recelo e inquietud en que había vivido los dos años anteriores. durante los cuales dos invasiones del exterior habían venido a turbar la paz pública: la expedición del **Créole**, en Cárdenas, y la del **Pampero**, en Las Pozas, capitaneadas por el esforzado venezolano, mariscal de campo que había sido de los ejércitos españoles, Narciso López y que pegó su arrojo con la muerte en garrote vil, a ooco de haber desembarcado en el último de los lugares referidos, en la Vuelta Abajo de Cuba. Pero antes de ser traído a la Habana, desde Bahía Honda, el último día del mes de agosto de 1851 para ser ajusticiado al día siguiente, había ocurrido un episodio que pareció no tener trascendencia y que fué la causa esencial del hecho que pone hoy la pluma en nuestras manos. Algunos expedicionarios de **El Pampero**, unos cincuenta, al mando del coronel Crittenden, habían permanecido en Las Pozas, sin internarse en la campiña cubana con el resto de sus compañeros, en espera de refuerzos y parque que debía traer el citado vapor en un segundo viaje, y bien porque consideraran fracasado a López al ver que no se le unían contingentes cubanos, que se había dicho estaban ya en la manigua, o bien porque desistieran voluntariamente de la aventura, el hecho es que el día 14 del referido mes de agosto se disponían a abandonar las costas de Cuba en las pequeñas embarcaciones auxiliares que había dejado **El Pampero** y en esa actitud fueron sorprendidos por el vapor de guerra español **Pizarro**, que los hizo a todos prisioneros y los condujo a la capital. Ninguno negó el propósito que los había traído a Cuba y la terrible Comisión Militar Ejecutiva y Permanente, que funcionaba desde 1825 contra los delitos de infidencia —y que había presidido por cierto el mismo óarciso López, durante el mando del general Jerónimo Valdés— se apresuró a condenarlos a todos a muerte. La siniestra sentencia fué aprobada por la Junta de Autoridades, sin escuchar los piadosos clamores del obispo Fleix y Solans, y los cincuenta extranjeros «como pertenecientes a la horda que capitanea el traidor López» —frases del decreto ordenando la ejecución—, fueron fusilados en las faldas del Castillo de Atarés, el 16 de Agosto. Fué un día verdaderamente luctuoso para el vecindario habanero, no habituado a la crueldad de la guerra. Los elementos que ya se agitaban en la sombra en pugna contra el sistema colonial y que simpatizaban con los invasores, no pudieron reprimir sus protestas más o menos reservadas y el poeta Juan Clemente Zenea —de los más exaltados entre ellos— estuvo a punto de promover un conflicto con los agentes de la autoridad comentando el suceso, en alta voz, en la **Acera del Monserrate**, lugar muy frecuentado entonces por la juventud, como lo fué mucho más tarde la **Acera del Louvre.** Zenea dejó escritas sus impresiones de aquel día en una de sus conmovedoras elegías.

La noticia de la ejecución de Crittenden y sus compañero sfué trasmitida al exterior con grandes exageraciones, afirmándose que los reos habían sido ultrajados después de muertos y esto produjo gran excitación al sur de los Estados Unidos, de donde eran naturales muchos de los ejecutados. En New Orleans las turbas atacaron al consulado de España, rompieron los muebles, quisieron linchar al cónsul Jpuan Ignacio Laborde y por último se apoderaron del pabellón español, la arrastraron por la calle y lo quemaron en medio de gritos y silbidos. El periódico español **La Unión,** que allí se publicaba, también fué atacado, lo mismo que los comerciantes hispanos. Algo de todo eso se repitió en Cayo Hueso y en Mobila se pretendió aprovechar la arribada forzosa del bergantín **Fernando VII** para linchar a sus tripulantes.

Cuando las pasiones se calmaron un tanto, el ministro español en Washington, Calderón de la Barca, presentó una reclamación diplomática pidiendo la debida reparación por los atropellos a la insignia nacional y una indemnización por los perjuicios. La tenacidad del ministro en pedir corrió parejas con su paciencia en esperar, logrando, al fin, que el presidente Millard Fillmore, a los seis meses de ocurridos los hechos accediera a dar una satisfacción a S. M. Católica y que se restableciera el consulado con los honores de ordenanza, saludo a la bandera y otras formalidades protocolares. Se comprenderá el triunfo diplomático de España en aquel momento y los esfuerzos del presidente Fillmore en complacer al ministro Calderón, en contra de la opinión pública del país, si recordamos que un poco más tarde, al subir el presidente Pierce, que le sucedió, el mismo congreso aprobaba un proyecto de ley concediendo un crédito para levantar un monumento a Crittenden.

En la capital de Cuba se recibió naturalmente la noticia de a reparación con grandes muestras de regocijo y e capitán genera José Gutiérrez de a Concha, Masón, Irigoyen y Quintana —que con todos esos apellidos encabeza sus bandos dicho militar— dispuso que saliera en seguida para Nueva Orleans el cónsul Juan Ignacio Laborde, que residía en la Habana desde que había abandonado aquel consulado, en unión de un grupo de oficiales, a bordo del vapor de guerra **Colón**, a recibir los honores dispuestos por los Estados Unidos y restablecer la oficina consular. Al mediodía del 3 de febrero de 1852, navegaba el referido crucero español, río arriba, en busca del muelle del gobierno del puerto de Nueva Orleans en donde debía fondear, con arreglo a las instrucciones de las autoridades del puerto que le habían sido notificadas. El buque acortó la marcha en espera del práctico y ya con éste a bordo rompía más ligero con su proa las aguas del Mississppi, el gran brazo de mar en donde encontró la muerte el gran español Hernando de Soto, el romántico soñador de la conquista de la Florida. El comandante del buque José Manuel Pareja iba en el puente y tan pronto como estuvo cerca de la fortaleza situada a barlovento del puerto, ordenó que se izara el pabellón norteamericano en el palo mayor del **Colón** y los cañones saluradon con sus bocas de fuego. Estaba todavía muy lejos del lugar en que debía fondear. Volvió a acortar la marcha, por cortesía, en espera de que el fuerte contestara el saludo. Más de media hora había transcurrido cuando al fin atracaba frente a la calle de Canal, que entonces dividía la ciudad en dos partes. Sin duda la fortaleza esperaba que el **Colón** estuviera fondeado para lanzar los cañonazos de ordenanza. Pero nada, había transcurrido una hora larga y la fortaleza de Nueva Orleans no daba muestras de contestar, de cumplir con la cortesía que en aquellos momentos no era sólo el cumplimiento de una corriente obligación protocolar, sino un mandato expreso del congreso de su país. El comandante Pareja no ocultaba su inquietud. ¿Qué sorpresa le esperaba? ¿El gobierno americano había desistido de dar la reparación? ¿Las turbas de Nueva Orleans habían intervenido para impedir que en la fortaleza se saludara al pabellón español? En este mar de confusiones se agitaba el atribulado comandante y quién sabe si pasaba por su mente el pensamiento de enviar un ultimátum a la ciudad con la amenaza de bombardeo si no se le saludaba en el acto, cuando vió llegar a la escala de su buque una pequeña falúa en que un oficial de marina pedía hablar urgentemente con el jefe. ¿Qué pretendía el emisario? Lo más sorprendente, lo más inesperado. El jefe de la fortaleza suplicaba al comandante del **Colón** que le «facilitara un pabellón español para izarlc y hacer el saludo, porque el del archivo suyo no se encontraba a manc» Esa era la causa de la demora. Pareja debió haber sido un hombre expeditivo y muy conocedor de la ingenua bonhomia con que los norteamericanos han solido tratar los asuntos protocolares más delicados, cuando sin entrar en averiguaciones se apresuró a enviar la bandera que se le pedía. A los pocos momentos los cañones del fuerte atronaban el espacio y el pabellón de Castilla recibía los honores prometidos.

No necesitamos referirnos a la circunspección con que aparecía esta noticia —que hoy hubiera ocupado una página entera con grandes titulares— en el DIARIO del 15 de febrero de 1852 y el hermetismo que se guardó en los números posteriores acerca del curioso incidente. El corresponsal de Nueva Orleans que con las iniciales G. S. M. de V., enviaba al DIARIO todas las semanas noticias y comentarios muy interesantes, al referirse al asunto usaba este eufemismo: «en cuanto al saludo del **Colón y de todo lo demás,** el más hondo misterio y oscuridad envolvía entonces la misión del noticiero periodístico.

El mal rato que pasó el comandante Pareja apenas tuvo resonancia como se vé, en aquel tiempo. Al comentarlo ahora, a los ochenta años ¿qué menos podemos decir que este pintoresco episodio es de los que dan la razón a los que sostienen con toda la seriedad que lo inesperado es lo que rige en el mundo.

R. A. CATALA.

Abril 9/932.

Obra Nueva

«FRA BERNAL BOIL», el primer apóstol de América, por CARLOS MARTI. — Los cimientos de la civilización americana; Colón; los Reyes Católicos; Fray Boil; Pedro Margarit. — Ermitaño en Monserrat; Evangelizador en las Indias.— DE VENTA en todas las librerías. — PEDIDOS AL AUTOR: Calle L. número 188, Vedado.

Linea HOLANDESA Americana

Viaje Extraordinario a España

vapor "MAASDAM"

saldrá para

VIGO - CORUNA - GIJON

Santander y Rotterdam

MAYO 3

PRIMERA ESPECIAL -- CLASE TURISTA

Y

TERCERA CLASE

Para informes dirigirse a:

R. Dussaq S. en C.

OFICIOS 24-26 — TELF A-5639; M-6278

HABANA.

Compañía de Pacífico

MALA REAL INGLESA

(THE PACIFIC STEAM NAVIGATION COMPANY)

VAPORES CORREOS INGLESES

A España
Francia
e Inglaterra

Por el magnífico trasatlántico de 25 mil toneladas.

"ORDUÑA"

SALDRA DE LA HABANA EL

7 de MAYO

PARA

Vigo, Coruña, Gijón, Santander, Pellice y Liverpool

¿Sabe Ud. Lo Que Son Estos Vapores? Su servicio y precios inmejorables en todas las categorías.

Primera Seguuda y Tercera Clase

Para informes generales reservaciones, fletes, etc.

AGENTES GENERALES

DUSSAQ Co. Lt.

PALACIO DEL CENTRO ASTURIANO

Teléfono: A-6540— Habana.

DE LA ESTACION TERMINAL

EL ALCALDE DE SANTIAGO DE CUBA.—Anoche en el tren directo llegó procedente de Santiago de Cuba, el Alcalde de aquella ciudad, doctor Desiderio Arnaz, para entrevistarse con el Sr. Secretario de Sanidad.

EL DR. DOMINGO BILBAO.—Después de haber atendido importantes asuntos relacionados con su alto cargo, regresó anoche a Aguacate el doctor Domingo Bilbao, Presidente del Colegio Farmacéutico de aquella localidad.

EL COMANDANTE FRANCISCO FERNANDEZ DE LARA.—Ayer, por la mañana, en el tren Expreso Limitado, regresó de Holguín el Comandante Francisco Fernández de Lara perteneciente al Estado Mayor del Ejército, después de haber dejado resuelta la misión a él encomendada.

FARMACIA DROGUERIA DE "JOHNSON"

DE TURNO LOS LUNES

Obispo Nº 30 TELEFONO-A-2129

LA MAYOR

35 EDIFICIOS 700 EMPLEADOS

SARRÁ

DROGUERIA

ABIERTA TODOS LOS DIAS

TODA LA NOCHE LOS MARTES

Farmacias de Turno

LUNES

HABANA

Máximo Gómez 344
Ave. de la República y San Francisco
Pí y Margall No. 30, esq. a Aguiar, A-2129
Máximo Gómez 44
Habana 42, esq. a Cuarteles
Desagüe y Marqués González
P. Varela 227, A-6766
Ayesterán y Bruzón
Ave. Simón Bolívar 141
A. S. Bolívar 55 M-5050
Zenea y Soledad
General Aguirre 36
Padre Valera 32
Rafael Martínez Alonso, 41
Estrada Palma y Genios
Gral. Silverio Sánchez Figueras 84,
Ricla 99
Ave. de Bélgica 57
Ave. de Bélgica y Zenea
Pocito y Oquendo
M. Suárez y Ant. Ma. Lazcano, M-5677
América Arias y San Nicolás
Gral. Aguirre y Estrada Palma
Carlos III, 263
Padre Varela No. 1
Gral. Carrillo 152
Ricla esq. a Mercaderes
Merced y Habana M-4370
Marina No. 10-A

VEDADO

Calle Quinta No. 36, entre E y F., F-2696
Calle J. No. 1, esq. a Calzada
Ave. Wilson No. 130, entre 10 y 12
Calle 17 No. 330, entre A y B
Calle 23 y C

VIBORA

10 de Octubre y Colina
10 de Octubre y S. Mariano
10 de Octubre 801, esq. a Paco
Concepción y San Anastasio
Martí y Arnao, Rrpto. Santa Amalia
Concepción y Ave. de Acosta
San Mariano y Armas, X-2323

JESUS DEL MONTE Y SANTOS SUAREZ

San Benigno y Zapote
Ave. Presidente Gómez 2, I-1111
10 de Octubre 143 A-4330
Santa Emilia y Paz

LUYANO

Fábrica y Sta. Felicia
Calzada de Luyanó 7
Concha y Juan Abreu
Calzada de Güines y Rita

CERRO

Calzada del Cerro 697, esq. a Lombillo
Churruca 29
Salvador y San Quintín

NOTA. Este grupo deberá prestar el servicio público todo el día y la noche de los Domingos, Fiesta y Duelo Nacional siguientes: Enero 10; Febrero 21; Abril 3; Mayo 15; Junio 26; Agosto 7; Septiembre 18; Octubre 10 y 30; Diciembre 11.

M.E.C.D. 2016

Chocolate Retuvo la Faja Ganando los 15 Rounds a Dave Abad

SPORTS DIARIO DE LA MARINA SPORTS

AÑO CIEN — LA HABANA, LUNES, 11 DE ABRIL DE 1932 — PAGINA QUINCE

Un Triple de Fiol en el Noveno Produjo el Primer Triunfo de Los Arabos Sobre el Team Marista

Pierden su invicto los colegiales. Un final muy movido. Una gran concurrencia presenció la inauguración de la serie semifinal del Campeonato de Base Ball juvenil

No se soltó el toro ayer en el Ferroviario, pero en cambio se destapó en condiciones formidables el recio batting de Fiol en instantes tan decisivos para su causa que a él deben los representantes del Club de los Solteros de Los Arabos su primer importante triunfo en la serie semifinal que inauguraron ayer tarde con los Hermanos Maristas por la posesión del campeonato de base ball juvenil. Todo ocurrió en el último acto, en ese episodio que se espera con impaciencia por los que marcan el paso en la anotación y con señales de horror por los que se encuentran en situación bien distinta. Un hombre que se embasa por un error del short stop de los colegiales, otro que lo adelanta con un buen hit, una base por bolas intencional al recio García y el ya mencionado estacazo que ha sido uno de los más formidables que se han producido en el remozado «field» de los pulgarcitos. Cuatro carreras fué el resumen de este inning, pues instantes después el propio Fiol anotó la carrera que resultó a la postre decisivá. Los Maristas dieron señales de vida y pese a esta acumulación inesperada de los momentos finales siguieron batallando con denuedo, con el mismo amor propio de siempre y se pusieron realmente amenazadores. El lanzador Fortes parpadeó algo, pero su campo se hizo el cargo de que era necesario meter el hombro consiguiendo que este esfuerzo se viera felizmente culminado. Fueron en realidad los finales lo más interesante del desafío. Los Maristas comenzaron su game en admirables condiciones y todo parecía indicar que su triunfo no admitiría problemas; tenemos que hacer constar que Forbes recibió fuerte castigo en aquellos momentos y que las primeras anotaciones de sus adversarios se debieron al empleo consecutivo de leña limpia. Todos se preguntaban el por qué de la continuación de Forbes en el box, pero estas preguntas tuvieron su respuesta al final, cuando fué Forbes el hombre que supo terminar con la ofensiva de sus contrincantes, pasando el resto de los episodios sin acontecimientos notables que relatar.

La novena de Los Arabos causó magnífica impresión. Los Maristas ratificaron su condición de contrincantes peligrosísimos y pese a su derrota, debe alabarse su actuación en todos los momentos. Salió mal el pase intencional concedido a García, pero se nos antoja que el manager estuvo bien inspirado al ordenarla, pues con ello se provocaba indudablemente un double play que hubiera sido salvador. Son éstos gajes del base ball. No siempre puede bailarse con la más bonita.

Los Maristas pierden su invicto de la temporada. El segundo juego de la serie se efectuará el próximo domingo en Los Arabos. Asistirá la directiva en pleno de la Liga Nacional.

REG.

Véase el score:

J. SOLTEROS

	V.	C.	H.	O.	A.	E.
Martín, rf	4	2	1	1	1	0
Agara, lf	5	1	1	3	1	0
García, ss	3	1	1	5	2	0
Fiol, cf	5	1	1	1	0	0
Martínez, 2b	4	1	2	3	1	2
González, c	3	1	0	2	2	1
Sánchez, 3b	4	0	1	4	3	0
García, 1b	3	1	0	6	0	0
Fortes, p	4	1	2	2	1	0
Totales	35	9	9	27	11	3

H. MARISTAS

	V.	C.	H.	O.	A.	E.
Gallardo, ss	5	1	1	1	3	2
Farrés, cf	5	1	2	3	1	1
Guerrero, 2b, p	4	1	1	1	3	0
Díaz, rf	2	3	2	2	1	0
Hernández, 1b	4	0	1	12	2	0
S. Hernández, 3b	4	0	2	2	1	1
Gayo, c	1	1	0	2	1	0
Michelena, lf	4	0	1	3	0	0
F. de la Cruz, p	2	1	2	0	1	0
Abril, c	2	0	0	1	0	0
Bercedo, 2b	1	0	0	0	1	0
Totales	34	8	12	27	14	4

ANOTACION POR ENTRADAS

J. Solteros 000 203 004—9
H. Maristas 231 010 001—8

SUMARIO

Carreras empujadas, J. Guerrero 1 F. Díaz, 1; E. Gallardo, 2; J. Farrés, 1; R. Gayo, 1; E. García, 1; M. Fiol 4; A. Sánchez, 2; I. García 1; S. Hernández.

Two base hits: J. Guerrero 1; J. Farrés 1; E. García 1; S. Hernández 1.

Three base hits: J. Farrés 1; E. Gallardo 1; M. Fiol 1.

Sacrifice hits: I. García 1; S. Hernández 1.

Bases robadas: F. Díaz, 2; L. Martín, 1.

Double plays, L. Martín a E. García, F. Hernández a S. Hernández; E. García a I. García.

Struckt outs: R. Fortes, 2; F. de la Cruz, 2. J. Guerrero, 1.

Bases por bolas, R. Fortes, 8; F. de la Cruz, 3; J. Guerrero 3.

Quedados en bases: J. Solteros; H. Maristas.

Tiempo: 2.03.

Umpires: R. Atán, home; J. F. Magriñat, bases.

Anotador, Eugenio de Torres.

Observaciones: Hits a F. de la Cruz, 7 en 5 1|3 y 21 veces al bate. Lo perdió J. Guerrero.

Un Clamoroso Exito se Registró en la Fiesta de Ayer en Honor de la Legión Americana en O. P.

Monkey Shine ganó el handicap del American Legion a cinco y medio furlongs, teniendo de contrarios a Black Vim, Little Turtle y Film.—El número ocho fué el dichoso ayer.—Pagos pequeños

Clamoroso éxito correspondió a la fiesta hípica ayer tarde celebrada en Oriental Pak en honor de la American Legion y de su comandante nacional Henry L. Stevens Jr.. Numerosa y distinguida concurrencia cosmopolita invadió desde temprana hora los bien dispuestos stands y regia Casa Club.

Como preludio de la que habría de ser grata fiesta en el hipódromo ayer tarde, en la planta principal de la Casa Club fué servido el banquete que la Legión Americana ofrecía a mister Stevens, como parte de los agasajos dispuestos en su corta estancia en Cuba, por el Havana Post No. 1 de la Legión, cuyo comandante C. H. Mac Kay ocupó sitio junto al festejado, así como otras figuras de relieve de la colonia americana residentes en Cuba.

Predominó el ambiente usual de refinamiento y grata sociabilidad en las gratas tardes del turf. Bellas damas luciendo muy lujosos atavíos ornaron su valioso concurso al éxito que se apuntó el Club Hípico de Cuba en su cuarta función del mitin.

MONKEY SHINE GANO EL HANDICAP

Monkey Shine, el veloz y consistente ejemplar que tan buenas demostraciones hubo de hacer en los dos handicaps anteriormente celebrados en el incipiente mitin de verano, cargó con la plata y honores del American Legion handicap, estelar a cinco y medio furlongs, teniendo de contrarios a Black Vim, Little Turtle y Film. Estos últimos siguieron al ganador respectivamente en place y show, no cotizado éste por el corto grupo que fué al post. Monkey Shine demostró una vez más que lo mismo triunfa a los cortos que en la travesía, al superar sin susto a sus tres contrarios, brindando con ello unos minutos de grata emoción a su dueño el distinguido sportsman de Chile señor Carlos de la Cerda.

EXTRAORDINARIA ACTIVIDAD

Se observó en todos los sectores apuestas. Estas alcanzaron un monto bastante superior al de los tres días anteriores. El Daily Double resultó igualmente de creciente exito, mostrándose el público muy adicto a probar suerte en la combinación ganadora de las carreras tercera y cuarta.

EL EVENTO NATIONAL COMMANDER

Este evento, epílogo de la fiesta hípica, celebrado en honor de Henry L. Stevens Jr., lo presenció éste desde el stand de los Stewards como una deferencia al comandante nacional de la American Legion, que con su séquito tuvo cálidos elogios para el Club Hípico y sus directores, por la buena organización del bien dispuesto espectáculo del hipódromo.

Ganó decisivamente este evento My Last Honey, manteniendo la presidencia en todo el curso de la milla y un dieciseisavo, para en la meta superar a Chief's Warrior y Flo O-Neill.

My Last Honey, con su éxito hizo la cruz para la cuadra de Frank Midalgo Gato, nuevo recluta de turf y distinguido sportsman, que cuenta en su incipiente establo con Princess Isabel, Thundestruck y My Last Honey, tres buenas pertenencias a las que habrá de adicionarse otras tan buenas en vias de ser adquiridas por el señor Gato.

RESUMEN DE LAS CARRERAS

No fué día de grandes pagos como en la función del sábado, al darse resultados de bien jugados, semifavoritos y dos inesperados, con score proporcional.

F. Maier fué el único jockey que ayer se anotó un doble, con Staracene y Nettie Pebbles ganadores de los turnos primero y segundo.

El número ocho de la montura fué el dichoso ayer tarde, al ganar en cuatro carreras los ejemplares que con él figuraban en programa. Los cabalistas tuvieron mucho acierto con la racha del muerto.

H. González, el jockey que sufrió un accidente al ser lanzado por Doe en la séptima carrera del sábado, volvió ayer a la faena sin novedad alguna para triunfar con Miracle y tercer puesto con Teedup.

La combinación ganadora del Daily Double, 3-2, formada por los éxitos de Belgium en la tercera y Gradiset en la cuarta, dieron el dividendo fenómeno de $123.60, por cada peso invertido. No en balde es mayor cada día la demanda de papel de esta jugada.

POPLINES INGLESES y BATISTAS FRANCESAS para camisas finas. Almaecnes de Paños: SOBRINOS DE NAZABAL, Muralla, No. 70

ENTRE CAZADORES

Por PETER

—Sorprendió Ch. Hernández.
—Rodrigo Díaz, en platillos.
—Pollack y Martínez, ganaron.

Muy animadas estuvieron las tiradas de ayer en el Club de Cazadores del Cerro. Por la mañana y por la tarde se vió el simpático Club lucerista favorecido con la presencia de un grupo de damas distinguidas y un grupo escogido de tiradores.

Rodrigo Díaz, el mismo que dijimos que estaba en condiciones de ganar en platillo, fué vencedor de la justa matutina. En la justa participaron además, los señores Felipe Martínez, el veterano tirador; Bebo Herrera, Fermín Méndez Neyra y J. Villanueva, compañero de la Administración de «El Mundo». Todos tiraron muy bien, pero con especialidad Bebo Herrera, que consiguió un score cerrado de 25 en la segunda tanda y Villanueva que hizo un bonito score a pesar de ser la tercera o cuarta vez que tira platillos.

He aquí el score de la tirada:

Tiradores	1a.	2a.	Total.
Rodrigo Díaz	24	25	49
Bebo Herrera	22	25	47
J. Villanueva	23	22	45
Felipe Martínez	22	20	42
F. Méndez Neira	19	21	40

Rodrigo Díaz ganó el premio donado por don Alejandro Hirsch, un jarro de bronce muy bonito.

En el tiro de revólver ganó el premio donado por don Joaquín Rodríguez el señor Roberto Pollack, quien debutó así en la Galería de los Cuentos de la que es Director Bustillo. Francisco Enrique se apareció dispuesto a ganar con un revólver Colt que le ha dado algunos triunfos, pero parece que ha pasado de moda, pues lo hizo tal mal en los primeros cartones, que el joven y ya aventajado tirador optó por retirarse de la justa. Rodrigo Díaz, después de ganar en platillos tiró también en revólver y empezó bien, en su promedio, pero fué perdiendo puntería y terminó con un 68 después de haber conseguido 75 y 74 en sus dos primeros cartones. Bob Pollack ganó fácilmente, pues sacó 51 puntos sobre su handicap, hizo una magnífica tirada metiéndose en un bolsillo a Joaquín Pedroso, quien estaba satisfecho al ver cómo adelantaban otros tiradores como Pollack y como Luis Sousa, que también despuntó como un aficionado al tiro. Bustillo fué un contendiente más, como Rodrigo empezó dando la sensación que iba a llevarse la medalla de oro, pero parece que le entró la calambrina al oir los cuentos de Sausa, sobre un nuevo procedimiento que había para tener siempre el arma en condiciones y acabó por no ver la diana.

Por la tarde, en el tiro de rifle, Narciso Martínez, alcanzó la marca de 474, que es muy buena tirada para tirador de bajo handicap como él. Por eso fué que ganó el premio del doctor José R. del Cueto, dejando con las ganas al doctor Jesús Coll, Teniente Gustavo Alfonso y Carlitos Sauvalle, que consiguieron 483, 489 y 488, respectivamente.

El pichón, como siempre, fué la tirada en el que mayor número de competidores hubo. Se registró un «field» de trece, pero Charles Hernández, que no anda creyendo en pamplinas ni en cábalas se dispuso a ganar y lo consiguió tirando como un consumado maestro hasta rendir a todos y ganar el premio más valioso y más bonito del día, donado por el presidente del Club, señor Joaquín Doyharzaban.

El doctor Porto Castañeda, Germán Muñiz, un electricista; y, Miguelito Porto, otro electricista, dieron la batalla.

Se rifó entre las damas y damitas el premio donado por el doctor Manuel Porto Castañeda el domingo pasado, y que él mismo ganó, tocándole en suerte a la más pequeña y monísima hija de los esposos Mercedes Monteagudo y don Joaquín Rodríguez.

Don Joaquín sólo comentó: ¡Suerte que tié uno, Santa!

ADOLFO LUQUE HA PUESTO A WALKER O. K. PARA INICIAR

Un crítico norteamericano dice que el criollo mucho ha enseñado a Bill Walker

NEW YORK, abril 10.—AP.—Muy mejorado por el coaching que le ha dado Adolfo Luque, Bill Walker está listo a pitchear por los Gigantes en el primer match de la temporada contra los Phillies, en Polo Grounds, el martes.

Enseñado por Luque, Walker se ha hecho un pitcher más inteligente esta primavera, dice Daniels, del New York World Telegram.

Todas las indicaciones son de que Luque no sólo será de gran valor en el «bull pen», dice Daniels sino que también impartirá muchos de sus conocimientos a los demás lanzadores. Walker es el discípulo más adelantado del cubano y será el encargado de abrir el campeonato. Carl Hubbell y Fred Fitzsimmons probablemente piechearán el segundo y tercer juego.

Presentamos en esta composición fotográfica varios aspectos del stadium donde se celebró en la tarde de ayer el bout Chocolate Dave Abad y del combate donde se puede ver al retador «metiendo la cabeza», agarrándose y meciéndose en las sogas, todos movimientos de esquiva para no presentar pelea al campeón.

El Campeon Light Junior no Pudo Lucirse Defendiendo su Título Debido a no Darle Combate su Oponente el Panameño D. Abad

Pedro Proenza noqueó al Cocinero dominándolo desde que empezó la pelea.—El Fillo Echevarría sólo perdió dos rounds con Divino Rueda, haciendo uno tablas y ganando cinco.—Se calcula que la entrada ha pasado de $5.000.

NO HUBO DUDAS DE QUE EL KID GANARA TODOS LOS ROUNDS

(Por GUILLERMO PI)

Kid Chocolate retuvo sin gran esfuerzo su corona del peso light junior en la pelea celebrada ayer tarde en el stadium de la cervecería La Polar, teniendo por contendiente al boxer panameño Dave Abad. Los quince rounds de que constaba el bout se desenvolvieron de manera monótona debido a que el panameño «no presentaba pelea al Kid» y se dedicó a realizar una constante labor de esquiva, ya sobre las sogas o bien fuera de ellas.

La extraña manera de pelear de Abad con todos los trucos de sus diez años de boxeador no satisficieron seguramente al público que en cantidad bastante crecida, aunque no todo lo que debiera; se encontraba presenciando el match desde distintas localidades. Si el panameño hubiera desplegado otra forma de combatir pegando y recibiendo a distancia o bien en los cuerpo a cuerpo, muchísimo más hubiera lucido nuestro Kid Chocolate, vencedor de los mejores boxeadores de su peso en los Estados Unidos, triunfos sobre los cuales ha levantado su cartel mundial.

El primero en saltar las sogas fué el pugilista panameño, siendo recibido por una salva de aplausos. Le siguió Kid Chocolate, envuelto en su bata de baño de seda color carmelita, levantándose una clamorosa ovación al presentarse en el ring con su manager el popular Pincho Gutiérrez.

El anunciador, que lo era Pepe el Americano, dió a conocer los pesos: 128 y cuarto libras el campeón mundial junior y 129 y tres cuartos el retador. Fernando Ríos y Copul, nuestro máximo referee, actúa de tercer hombre en el ring. Después de calzarse los guantes y del obligado ceremonial en el centro del tablado, suena el gongo y comienza el combate.

Abad avanza encorvado sobre el Kid y deja ir dos golpes de brazo extendido, de izquierda y derecha, sobre el cuerpo el Kid que le siembra un jab de izquierda a la cabeza, pero Abad comienza a mecerse de espaldas sobre las sogas para embestir con la cabeza baja y esquivar con ella, y a veces con todo el cuerpo las acometidas de Chocolate, al que hace fallar en ocasiones con esa estudiada movilidad.

En el tercer round quiso Chocolate buscar la manera de pelear de cerca y se dedicó a perseguir a Abad logrando con un par de jabs izquierdos romperle la ceja derecha. Para lograr esto soportó el impacto de los puños de su contrario en pleno quijada sin que sintiera molestia alguna por ello. A la terminación del round décimotercero engrampó Chocolate su único golpe sólido de la tarde, una derecha a la quijada que encontró fuera de balance al panameño en el instante de realizar uno de sus acostumbrados «safones», cayendo Abad de espaldas por entre el segundo hilo de sogas y rebotando su enorme cabeza sobre el tablado, donde el referee le contó tres segundos.

En los rounds catorce y quince continuó su treta esquivadora el retador y su invariable ofensiva y búsqueda del contrario que se desvanecía ante sus puños, Kid Chocolate. No hay que decir que Fernando Ríos levantó el brazo derecho del campeón, sudoroso por el calor y el trajín a que lo había sometido un contrario que no había querido exponerse a conocer el peso de sus puños. Por eso digo al comienzo que el Kid retuvo su faja sin gran esfuerzo, a no ser el natural cansancio de andar en pos del panameño.

VENCIO PROENZA POR O. K.

Se anticipó el star bout al match de Pedro Proenza y del Cocinero, que fué el último en celebrarse para que aquellas personas del público que quisieran retirarse antes pudieran hacerlo después de presenciar el encuentro cumbre del programa. Actuando de referee Cuco Sánchez, el «Magnolia Cubano», se efectuó este match donde el Cocinero pesó 168 libras por 164 y media el camagüeyano Proenza.

En el tercer round Proenza tiró al Cocinero por el conteo de siete y momentos después suena la campana. En el quinto volvió a ir a la lona Martín, esta vez por ocho. Martín tiene «rallies» de coraje e intensa bravura pero el camagüeyano los soporta a pie firme y devuelve golpe por golpe y no «remata» a Martín en el tercero y quinto rounds por falta de decisión. Martín sigue cayendo y en el séptimo round el referee levanta el brazo de Pedro Proenza declarándolo vencedor e impidiendo un castigo innecesario al Terrible Cocinero.

EL «FILLO» GANO ANCHO

El esperado encuentro del Fillo Echeverría y Divino Rueda consumió los ocho rounds a que estaba marcado. El Fillo pesó 117 y media libras por 117 y tres cuartos el cienfueguero Rueda. Comienza el combate con verdadera furia y acometividad por parte de Rueda, que usa sus jabs izquierdos vigorosamente y rompe la nariz del Fillo, que se enrojece; Rueda lleva la ofensiva y el Fillo retrocede ante la lluvia de golpes de Divino que en tal forma gana los dos primeros rounds.

En el tercero se impuso el Fillo, tomó la ofensiva y la sostuvo hasta el sexto, haciendo que el séptimo round resultara tablas, pero ganando de nuevo y ampliamente el octavo, con lo que obtuvo la decisión de los jueces y del referee, que lo era Cuco Sánchez.

LAS OTRAS PELEAS

Gilberto Castillo dió una lección de boxeo al tampeño Joe Temes, pesando cada uno 125 libras y poniéndose a discusión la faja feather del Sur, que ostenta el criollo. Castillo resultó mucho para Temes, que en el cuarto round y estando groggy por efecto de los golpes recibidos y del calor se negó a seguir combatiendo, perdiendo el encuentro por knockout técnico.

Celo Vázquez venció a Julián Miravé después de lanzarlo a la lona por el conteo de ocho en el cuarto round. El primer preliminar, el match de levantar las cortinas, lo celebraron Marzo Fernández y el español Higinio Ruiz, quien lanzó a la lona a Marzo en el round inicial y terminó por ganarlo en el cuarto episodio, siendo muy bien recibida esta victoria del español, todo bravura, sobre un oponente de la calidad de Marzo Fernández.

Peñita actuó de anunciador en cinco matches, pues Pepe el Americano se reservó para el bout Chocolate-Abad, en el que fueron jueces Chalons junior y Mike Castro. La entrada, el dinero producido por la misma, alrededor de los cinco mil dólares. Pincho actuó de second de Chocolate y Manuel Fernández de Dave Abad.

LA LIGA FINLANDESA DE ATLETISMO PROTESTARA DEL CASO DE PAAVO NURMI

HELSINFORDS, abril 10.—AP.—La Liga Filandesa de Atletismo, por medio de su presidente Kekkonen, anunció hoy que ha protestado formalmente ante la Federación Atlética Amateur Internacional por la suspensión de Paavo Nurmi, declarando que las acusaciones en contra del famoso corredor de distancias fueron falsas y su descalificación injusta.

Esta acción obligará a la Federación Internacional a levantar la suspensión de Nurmi o investigar su status por medio de su organización.

La opinión general es que el organismo Internacional levantará la suspensión ya que su política general ha sido aceptar sin preguntar las decisiones de las asociaciones miembros de la Internacional en tales casos.

NEW ORLEANS, abril 10.—AP.—Wilmer Allison, de Texas, ganó hoy el título de singles en el torneo por invitación de la Universidad de Tulane, derrotando a Ellworth Vines, primer tennista en el ranking americano 7-5, 7-5, 6-4.

En un Juego Sumamente Interesante el Team del C. Pepe Antonio Venció a los Ferreteros con Score de 18x17

El popular equipo del Cerro marcó el paso durante casi todo el choque y parecía vencedor, pero un bonito rally final de los de Guanabacoa les hizo perder. City Bank y Mazorra también ganaron

Tres buenos juegos dieron ayer tarde en el floor del Club Deportivo Asturias en opción al campeonato juvenil organizado por dicha entidad, y como ha venido ocurriendo hasta ahora, los tres fueron presenciados por numerosísima concurrencia que aplaudió con entusiasmo las buenas jugadas de los que parecen llamados a sustituir a los Guabelas, Machados, Morales, Carlés, García y Trujillos del presente.

En el primer choque de la serie salieron airosos los chicos que dirige Finlay, 25 por 21, graicas más que nada a un bonito rally que tuvieron al final del game, y que les valió por 17 puntos. En ese rally intervinieron grademente Sardiñas y Villabella, los cuales se apuntaron muy buenas canastas.

El team del Luyanó, que era el contrario del City Bank, pareció ganador en el primer half al ganarlo 16x8, pero después perdió el almidón y fué superado facilmente por sus adversarios. Méndez y Fuentes fueron los mejores del Luyanó y Sardiñas, Villabella y Pullen los más notables del City.

En el segundo juego, que resultó el más interesante y discutido de la tarde resultaron vencedores los chicos del club Pepe Antonio, los cuales supieron romper la fuerte ofensiva de los Ferreteros para ganar con score de 18 por 17.

Nuevamente, como en el primer juego, fué una buena ofensiva final de los que estaban abajo en el primer half lo que decidió el choque.

Los chicos de Pepe Antonio que daron dos puntos debajo en el score, en el primer half, 11 por 9, pero después tiraron muy bien al goal y lograron ganar el choque por un punto.

El team de los Ferreteros tuvo muchas oportunidades de ganar en sus manos, pero al final no hizo las combinaciones que pudo para llevar la pelota hasta el goal.

En el último game, tercero del programa, salieron airosos los muchachos del Club Atlético de Mazorra, que guiados de la mano por el juego efectivo de Martínez Conill y bien secundado por A Bonich lograron un score favorable de 25 por 10 sobre el team del Club Mendoza Estos jugaron mejor que en su primera salida, pero todavía les faltó guarding para ganar

Martínez Conill y Bonich, como dijimos, fueron los mejores del team vencedor, lo mismo que Tarafa, que tuvo dos entradas aceptables.

PEPE ANTONIO

	Fig	Fog.	Fc.
C. Telleria F.	1	4	2
A. Fernández F	1	1	0
E. Vera C.	1	0	2
R. Valladares G	2	3	3
A. Telleria G.	0	0	1
E. Pereira F.	0	0	1
R. Sánchez C.	0	0	2
G. Rivas G.	0	0	0
R. Lara G.	0	0	2
J. Figarola F.	0	0	0
TOTALES.	5	8	13

FERRETEROS

	Fig	Fog.	Fc.
E. León F.	0	1	4
E. Rodríguez F.	0	3	4
R. Armisén C	0	0	2
O. Duyos G.	2	0	3
J. Iglesias G.	0	1	2
A. MARI F	3	0	0
A. Mendez F.	1	0	0
TOTALES.	6	5	15

RESULTADO

Primer half.

P. ANTONIO 9
Ferreteros 11

Segundo half

P. ANTONIO 9
FERRETEROS 6

TOTAL

Ferreteros 17 P. Antonio 18

Referee P. D Galiana
Anotadores N. Zapico.
Cronometrista B. Pichardo Jr
Jugado en el D. Asturias.
Abril 10 de 1932.

SE INAUGURO EN ESPAÑA EL CAMPEONATO DE FUTBOL

SE SUSPENDIO POR AGRESION AL ARBITRO, EL MATCH ENTRE ESPAÑOL Y MALLORCA

MADRID, abril 10. (AP.)—Comenzaron esta tarde las eliminatorias en opción al Campeonato de España de Fútbol habiéndose celebrado los partidos con gran tranquilidad, a excepción del jugado en Barcelona, entre el Departivo Español y el Mallorca, que al terminarse el primer tiempo, empatados a un tanto, el público se lanzó al terreno de juego y agredió al árbitro que se vió precisado a suspender el match.

Los resultados de los partidos son los siguientes:

En Barcelona:
Deportivo Español 1
Mallorca 1

En Madrid:
Atletic de Madrid 1
Deportivo Logroño 0

En Sevilla:
Sevilla 3
Donostia 2

En Santander:
Racing de Santander 4
Deportivo Coruña 1

En Oviedo:
Oviedo 2
Arenas de Guecho 0

En Murcia: 4
Imperial 0
Sporting de Gijón 3

En Castellón:
Deportivo Castellón 3
Murcia 0

En Vigo:
Celta 9
Deportivo Don Benito 0

En Sevilla:
Betis 1
Tenerife 1

En Valladolid:
Valladolid 2
Nacional de Madrid 1

En Vitoria:
Deportivo Alavés 3
Osasuna 1

LILA CAMACHO Y ZOILA RODRIGUEZ CAMPEONAS DE DOBLES DE TENNIS

Lila Camacho y Zoila Rodríguez, favoritas de la cátedra, son desde ayer las campeonas dobles femeninas en tennis. La simpática combinación, en la cual se agruparon dos ex-campeonas de singles, dispusieron de Nenetica García Longa y Raquel Ramírez con score de 3-6, 6-3, 6-3, dando una buena exhibición de tennis a los numerosos fanáticos que acudieron al Lawn Tennis Club.

ESTA TARDE

Esta tarde, y en el club Ferroviario, se iniciarán los singles masculinos y femeninos, compitiendo Gustavo Vollmer contra P. Etcheverry, y Arturo Randín contra Cuco Upman.

En las citaciones femeninas tendremos a Amalita Castañeda contra B. G. de Bron, a Guisela Comallonga contra Lila Camacho y a Ondina Dubrocá contra Zoila Rodríguez.

VENCIERON LOS RED SOX A LOS BRAVES ANTE UNA MULTITUD DE 6.500 FANS

BOSTON, abril 10.—AP.—Los Red Sox del Boston derrotaron a los Braves, 4-1 ante 6.500 espectadores, para terminar su serie inter ciudades con un empate a un triunfo por bando.

	C.	H.	E.
Red Sox	010 120 000—4	5	0
Braves	000 000 100—1	4	0

Russell, Lisenbee, Kline y Berry, Connolly Seibold, Eckhart, Cunningham, Brown. Cantwell y Spohrer.

M.E.C.D. 2016

Invicto y con la Máxima Puntuación el Deportivo Centro Gallego

RESULTADOS DE LAS CARRERAS DE AYER

122 CLUB HIPICO de CUBA, Oriental Park. Premio $225
PRIMERA CARRERA 6 Furlongs 3YO Reclamable

Ind	Horses	W	PP	St	¼	½	¾	Str	Fin	Jockey $2 mut. paid
120^4	Staracene	*107b	8	6		5^1	4½	1½	1¼	F Maier
120	Rita Lee	110½b	7	9		8^2	6½	3½	2^{nk}	S Lipiec
102	Teedup	112	4	7		6^1	5½	2^{nk}	3^2	H Gonzalez
116^4	Unstained	102b	5	8		2^2	2^{hd}	6^1	4½	J Cassard
117^3	Ugly Mug	108½b	9	2		9^2	9^2	4½	5^{hd}	W Fisher
876	Wotta Life	107	3	3		7^2	8^2	7^{hd}	6½	J Palumbo
120^3	Panfron	*102b	10	4		4^2	1^{nk}	5^{hd}	7^2	F Fernandez
106	Thunder Speed	108½	2	5		3^2	7^1	8^1	8^2	O Pernia
427	Hasta Luego	*101b	6	10		10	10	10	9^3	M Benitez
102^2	Pictover	107b	1	1		1^1	3^2	9^1	10	M Garcia

P 2:32 Off 2:34 Tiempo 24 49 1:14 3-5

Valor, $157.50. Dueño, I. Torriente ch f 3 Star Master—Caracena. Arrancada buena. Ganó bajo látigo. Segundo igual. Staracene se ciñó al rail al salir de la curva y mantuvo buena ventaja hasta el fin. Rita Lee ahorró terreno al rodear la curva duradno lo suficiente para el place. Teedup fué otro que aprovechó la despistada del grupo delantero en la curva. Pictover arrancó rápido, pero se despistó al entrar en la recta final.
Staracene, 36.80; 16; 8.60. Rita Lee. 5; 4.80; Teedup 15.20.
Precio de reclamo. Ganador, $600.

123 CLUB HIPICO de CUBA, Oriental Park Premio $225
SEGUNDA CARRERA 6 Furlongs 4YO&Up F&M Reclamable

Ind	Horses	W	PP	St	¼	½	¾	Str	Fin	Jockey $2 mut. paid
874	Netie Pebbles	*112	8	1		1^1	1^{nk}	1^1	1^1	F Maier
817	Fair Atina	114b	3	7		4^1	5^2	3^{hd}	2½	O Pernia
106^3	Ruth Marie	115b	7	3		2^1	4^{hd}	5^2	3^1	S Lipiec
865	Shield	115b	4	4		5^{nk}	2½	4½	4½	J J Ford
667	Lady Hay	114	1	5		3½	3^1	2^{nk}	5^{hd}	W Fisher
873	Darkayress	115	2	2		6^2	8	8	6^{nk}	G Moore
——	Mary Agnes	*109	5	6		7^1	6^2	6½	7^{hd}	F Fernandez
116	Beauty Belle	114	6	8		8	7^1	7^1	8	J M Castro

P 3:04 Off 3:06 Tiempo 24 3-5 49 1:15 2-5

Valor, $157.50. Dueño, Miss. H. Torriente br m 5. Pebbles—Netie K Arrancada buena. Ganó bajo látigo. Segundo igual. Netie Pebbles arrancó rápido, se ciñó al rail y tuvo que ser apurado hasta el final .Fair Atina respondió con coraje al esfuerzo pedido en la recta final. Ruth Marei terminó fuerte. Lady Hay desistió al entrar en la recta después de un buen principio.
Netie Pebbles, 5; 3.60; 2.80; Fair Atina, 6.60; 3.80. Ruth, 3.
Precio de reclamo. Ganador, $600.

124 CLUB HIPICO de CUBA, Oriental Park Premio $225
TERCERA CARRERA 6 Furlongs 4YO&Up C&G Reclamable

Ind	Horses	W	PP	St	¼	½	¾	Str	Fin	Jockey $2 mut. paid
(858)	Belgium	112b	7	4		1^{nk}	1^2	1^2	1^2	O Pernia
109^2	Bunama	111b	1	5		2^2	2½	2½	2½	G Moore
842	Sun Glass II.	*104b	8	6		3½	4^1	3^{hd}	3^1	J Palumbo
845	Chrysler	112½	2	1		7^2	5^2	5^1	4½	D Fisher
117^4	Wentz	*107b	5	3		4^1	3½	4½	5^{nk}	F Maier
638^2	Pantagruel	108½b	6	7		6^2	6½	6^2	6½	W Fisher
104^2	Loyola	110½	4	2		5½	7^2	7^2	7^{hd}	S Lipiec
(807)	Roger	112b	3	8		8^5	8^5	8^5	8^8	H Gonzalez
117	Sun Dance	114	9	9		9	9	9	9	J M Castro

P 2:37 Off 2:39½ Tiempo 24 49 1:1[illegible]

Valor, $157.50. Dueño, R. Marlowe br g 5. Whiskaway—Style. Arrancada buena menos para Sun Dance. Ganó fácil. Segundo bajo látigo. Belgium arrancó en buena posición, pasó a Bunama al entrar en la curva marcando el paso en el resto de la ruta siendo apurado al final. Bunama arrancó rápido, desistió algo en el poste de los dos furlongs, volvió en la recta final pero no pudo alcanzar al ganador. Sun Glass II apurado todo el trayecto cerró fuerte.
Precio de reclamo. Ganador, $600.

125 CLUB HIPICO de CUBA, Oriental Park Premio $200
CUARTA CARRERA 1 & 1-16 Miles 3YO&Up Reclamable

Ind	Horses	W	PP	St	¼	½	¾	Str	Fin	Jockey
104	Gradiset	*106b	2	1	1^2	1^1	1^1	1½	1^1	J Cassard
847	Fair Jean	111b	8	8	5^3	4^1	3^2	2½	2½	O Pernia
111^2	Ravine	116	7	7	2½	2^2	$2^{1½}$	3^3	3^2	S Lipiec
109^3	Elmer H	120	3	3	6^2	6^3	$5^{1½}$	4^1	4^1	M Garcia
113	Ballot Girl	*110b	1	6	4^1	5^2	6^4	5^2	5½	F Maier
107	Spanish Lay	120	6	4	3^1	3^1	4^1	6^3	6^5	G Moore
813	Fusion	115	5	2	7^2	7^4	7^3	7^4	7^8	J J Ford
121^3	Elizabeth	115	4	5	8	8	8	8	8	D Fisher

P 4:07 Off 4:13 Tiempo 25 49 2-5 1:14 3-5 1:41 4-5 1:48

Belgium, 10.80; 4.80; 4.00. Bunama 9.40; 4.60; Sun Glass II 8 20.
Valor, $140 Dueño, Srta. L. Jardon b f . Upset—Diamond Grain. Arrancada buena. Ganó apurado. Segundo bajo látigo. Gradiset tomó la delantera al rodear la primera curva y tuvo que ser muy castigado al final para poder vencer. Fair Jean viniendo desde atrás cerró bien al rodear la segunda curva mejoró su posición en la recta final y tuvo que ser severamente hostigado cerca de la meta. Ravine duró más que Elmer H en el esfuerzo final. Precio de reclamo. Ganador, $300.
Gradiset, 36.40; 8.60; 4.60. Fair Jean, 3.40; 2.80; Ravine, 3.20.

126 CLUB HIPICO de CUBA, Oriental Park Premio $300
QUINTA CARRERA 5 and 1-2 Furlongs American Legion Purse

Ind	Horses	W	PP	St	½	¾	Str	Fin	Jockey
(112)	Monkey Shine	116b	3	2	2^8	2^8	1^{nk}	1¼	G Moore
872	Little Turtle	105	2	1	1½	1^{nk}	2^5	2^5	F Maier
105^2	Film	117b	1	3	4	3	3	3	S Lipiec
879	Black Vim	105	4	4	3^5	cayo jockey			J Palumbo

P 4:42 Off 4:44 Tiempo 23 1-5 48 1-5 1:07

Valor, $210. Dueño, C. de la Cerda ch g 4 Ormont—Delysia. Arrancada pobre. Ganó fácil. Segundo igual. Monkey Shine fué mantenido en buena posición hasta que se le pidió su esfuerzo en la recta final ganando fácilmente. Little Turtle arrancó rápidamente pero se agotó en el duelo con el ganador. Film no pudo ser contendiente por su mala arrancada. Black Vim se le rodó la montura tirando a su jinete al rodear da curva lejana.
Monkey Shine, 3.80; 2.60; Little Turtle, 2.80.

127 CLUB HIPICO de CUBA, Oriental Park Premio $225
SEXTA CARRERA 1 Mile & 50 Yards 3YO&Up Reclamable

Ind	Horses	W	PP	St	¼	½	¾	Str	Fin	Jockey
812^4	Miracle	116b	8	8	3½	2^2	2^3	1^2	1^3	H Gonzalez
765	Fair Cite	111b	4	1	4^2	$3^{1½}$	3^2	3^1	2½	J J Ford
113^2	Prince Mexican	116b	3	3	$1^{1½}$	1^2	1½	2^1	3^1	W Fisher
119	High Life	116b	1	4	2^1	4^1	4½	$4^{1½}$	4^1	S Lipiec
107	Sam Slick	116b	2	2	5^1	5½	5^1	5^2	5^{nk}	O Pernia
845	Magic Carpet	111	7	7	8	7^1	7^2	6^1	$6^{1½}$	J Leon
107	Princess Isabel	111b	5	5	$6^{1½}$	6^3	$6^{1½}$	7^3	7^4	G Moore
114	Reproduce	*111b	6	6	7^1	8	8	8	8	F Maier

P 5:16 Off 5:17 Tiempo 24 47 2-5 1:14 1-5 1:40 1-5 1:43 3-5

Valor, $157.50. Dueño, S S Friedlein b g 8 Polymelian—Joan of Arc. Arrancada buena. Ganó fácil. Segundo bajo látigo Miracle retó al lider al entrar en la recta final deshaciéndose d eéste fácilmente. Fair Cite no respondió cuando le pidieron su mejor esfuerzo al pasar de los tres cuartos. Prince Mexican corrió al frente hasta entrar en la última recta, pero se agotó. Precio de reclamo. Ganador, $600.
Miracle, 6.80; 3.80; 3.00. Fair Cite, 10.40; 6.40 Prince Mexican, 3.00.

128 CLUB HIPICO de CUBA, Oriental Park Premio $350
SEPTIMA CARRERA 1 & 1-16 Miles National Commander Recl.

Ind	Horses	W	PP	St	¼	½	¾	Str	Fin	Jockey
112	My Last Honey	111b	2	2	1^2	1^3	1^2	$1^{1½}$	$1^{1½}$	S Lipiec
112^4	‡Chif's Warrior	115b	1	3	2^3	2^5	2^4	2^2	2^1	G Moore
(113)	Flo O'Neill	113	5	1	3^2	3^3	3^1	3^1	3½	O Pernia
112^2	Al Livingston	*107	6	6	$5^{1½}$	4^1	4^6	4^5	4^{12}	F Maier
108	Thistle Pattie	*104b	3	5	$4^{1½}$	5^4	5^6	5^8	5^{15}	J Cassard
119	Prince Cloi	117	4	4	6	6	6	6	6	W Fisher

P 5:49 Off 5:51 Tiempo 24 47 1-5 1:12 2-5 1:39 1:46 1-5

Valor, $245. Dueño, F H Gato br m 5 Last Coin—Bit o- Honey. Arrancada buena. Ganó bajo látigo. Segundo igual. My Last Honey tomó la delantera al rodear la prmiera curva y se mantuvo con coraje hasta el fin. Chief-s Warrior persiguió al ganador todo el camino sin poder lograr retarlo. Flo O-Neill respondió en la recta final y acortaba la distancia ya cerca de la meta. Precio de reclamo. Ganador. $1,200.
My Last Honey 18.40; 6.40; 3.80. Warrior, 4.00. Flo O-Neill 2.60.

VENCEN LOS ITALIANOS A LOS ESPAÑOLES EN LA CUP DAVID

NAPOLES, abril 10 (A. P.)— Los aspirantes italianos a la Copa Davis ganaron tres de cuatro matches dobles en su segundo día de juego contra los españoles. Delbone y Sertorio derrotaron a Riera y Boter con score de 9x7, 6x3 y 6x4; De Martino y Palmieri ganaron a Riera y Boter por 7x5, 6x4 y 6x1 y Delbone y Sertorio obtuvieron otra victoria sobre Majer y Juanico con 4x6, 6x1, 6x3 y 8x6.

Majer y Juanico derrotaron a De Martino y Palmieri, en el único triunfo que se anotaron hoy los españoles por 6x4, 6x3 y 6x3.

RED SOX Y SENADORES SE BATEN EN WASHINGTON

WASHINGTON, abril 10.—AP.— La capital de los Estados Unidos será también la capital del base ball, por lo menos durante un día, al inaugurarse mañana la temporada de las grandes ligas en 1932.

Los Senadores de Wasington y los Red Sox de Boston inaugurarán la contienda anual, en la cual el Presidente Hoover arrojará la primera bola.

Los restantes comenzarán su actuación el martes, pues el juego en Wasington no es más que una anticipación de la inauguración.

Crowder y Marberry probablemente serán los llamados a pitchear por los Senadores y Mac Fayden y Durhan por los Red Sox.

Probables line ups de mañana:

M.E.C.D. 2016

Arturo Galcerán, Fué el Mejor de Los Jugadores Que Ayer Actuaron en el Stadium Cerveza Tropical

El Olimpia resurgió ayer, consiguiendo un empate con Juventud Asturiana. Vondrack fué el anotador de los dos tantos del Club Deportivo y Trabanco marcó por el Cataluña. Invicto el Cultural al vencer al Templete por la mínima diferencia

Por FERNANDO DE GALARZA

SE cumplieron nuestros pronósticos: ganaron el Cultural y el Deportivo Centro Gallego, y empataron a un tanto, Juventud Asturiana y Olimpia Sporting Club.

Lógicamente pensando esos eran los resultados, con la advertencia que hacíamos de que el Olimpia, estuviere dispuesto a recordar sus buenos tiempos; y así sucedió a los olimpistas desde las primeras jugadas, se les vió la intención de ganar, manteniéndola durante todo el partido.

Pero con ser lógicos esos resultados, respondieron ellos a las actuaciones desarrolladas en el terreno de juego? En pocas ocasiones se puede afirmar con más razón que en apariencia, el triunfo del Cultural, el del Centro Gallego y el empate de Juventud, pudieron ser un empate con el Templete, un triunfo catalán y un triunfo del Olimpia

Los de la Serie B. lucharon empatados, hasta los últimos minutos, no siendo el juego desarrollado por los dos equipos el que se esperaba, poca combinación, y mucho nerviosismo. Empuje mucho más en el Templete, y gran desacierto en los medios del Cultural, que no aguantaban la acometividad del quinteto de los «tiburones», habiendo momentos en que todo el equipo estaba desbordado en el área de los culturales.

Ahora que donde hay ataque hay siempre mayor peligro, y así ocurrió que en una buena jugada del delantero centro de los «merengues habaneros» Bolita, se coló y con gran serenidad hecha la jugada, fusiló al guardameta contrario, anotándose con ese goal, la victoria, el invicto, el primer puesto y varias cosas más. ¡Lo que supone un tanto en ocasiones!

En el partido Juventud—Olimpia durante la primera parte del juego estuvo equilibrado cambiándose con rapidez los terrenos donde se hacía, y produciéndose los peligros en arrancadas, que contuvo más y mejor la defensa olimpista que jugó muy bien distinguiéndose mucho más que la asturiana, de ahí que los amagos y situaciones difíciles abundaron más para los asturianos que para el Olimpia

En el segundo tiempo las incursiones olimpistas fueron más frecuentes y la Providencia, Carlos y la defensa, salvaron situaciones que parecían irremisiblemente perdidas. Requejo y Neno, perdieron tantos inexplicablemente.

Fué un factor, a pesar de esos ataques olimpistas que dió cierta seguridad a los asturianos, la brillante actuación de Gisleno y Cholas que bien cubiertos por los interiores compensaron todos aquellos cambios de los medios alas, que no comprendimos el por qué.

En el cuadro olimpista también se hizo el cambio de Viruta que fué alineado al salir al campo en el puesto que menos rendimiento produce. Su paso a interior llevó movilidad al ala izquierda, que fué la que mejor actuó, en la segunda parte.

Reapareció Carlos Díaz, en la defensa astur, está en juego, falta el acoplamiento y Ojea, que como anunciamos, terminadas las negociaciones con el Cataluña por no llegar a un acuerdo, firmó en Juventud. Poco puede decirse en su primer partido, difícil, y en un ambiente completamente desconocido; sabe jugar y en dos jugadas le vimos practicar bien el tiro a goal.

Dos penalties concedió el árbitro señor Polo, que actuó por primera vez en la Serie A. y para nosotros ninguno de los dos merecía esa pena; desde luego que a él es a quien corresponde apreciar, ahora que como decíamos al hacer la reseña de otros partidos, lo interesante es que se pongan los árbitros de acuerdo para aplicar la pena máxima. El señor Pagés en el siguiente partido, por una mano de Ignacio en las mismas condiciones que las hechas por Juventud y Olimpia, no castigó, a nosotros nos pareció bien, con penalty. Y esto es lo que hay que evitar.

Imparcialmente arbitró y bastante bien, encontrándole algo débil para ciertos casos de juego violento que en los finales del match ocurrieron.

Bien anulado el goal de Neno, que no en off-side cuando tiró a goal, lo estaba al iniciarse la jugada; a tiempo hay que tocar para suprimir los comentarios.

Los catalanes salieron ayer como nuevos; su táctica defensiva intercalada con una práctica de buen fútbol, tuvo en jaque al Centro Gallego que en pleno desacierto, aparecía dominado, ante la pésima actuación de sus medios alas y su defensa derecha, llevándose los noys por juego todo cuanto se le enviaba a Nico, exterior izquierda que a placer burló a Trabancos y a Simón.

El cuadro galaico, no veía una jugada, y principal factor de la buena actuación catalana fué Arturo Galcerán que hizo uno de los mejores partidos de su vida. Cortando, marcando a su hermano y entregando juego, estuvo colosal.

El Deportivo dentro de su desconcierto aguantaba y el nervio, del equipo se manifestaba haciendo a pesar de los dominios catalanes, confiar a sus partidarios de que tenía que llegar el momento, del desquite. Y así fué: en la última sprintada al entrar en la recta final, Vondrack que se afirma en su puesto cada día más, decidió el match, al entrar en dos intervenciones de Galcerán que fueron como siempre definitivas y faltando un segundo, la precipitación de Serra y Turco por querer anotar, malogró un tercer tanto en una colocación ideal, por Galcerán para rematar.

Cuando hay elementos se puede esperar hasta el final.

Ahora que los catalanes hicieron un gran partido y adelantamos que va a ser difícil ganarles. Al tiempo.

El Stadium Cerveza Tropical con una buena entrada, y eso que el boxeo y las carreras, se llevaron lo suyo.

CULTURAL..	1
TEMPLETE	0

Invicto y con seis puntos los culturales Fué uno de los peores partidos que jugaron, salvando el empate en una excelente jugada de Pipa y Bolita que anotó el único tanto del partido.

Los «tiburones», muy desafortunados y muy acertada la intervención del guardameta contrario que en dos o tres jugadas salvó a fuerza de vista y colocación dos remates mal intencionados que dieron un susto a Martínez y Gregorio

JUVENTUD ASTURIANA. . . .	1
OLIMPIA S. C.	1

El señor Polo, alineó los equipos como sigue:

Juventud: Carlos. Carlos Díaz. Bolero. Gisleno. Cholas. Sergio. Enrique. Ojea. Beringer. Benegas y Coto.

Olimpia: Zamorita. Tapia. Becerra. Ochoa. Strauss. Darío. Palon. Pipa. Requejo. Neno y Viruta.

El primer tanto lo marca el Olimpia, de penalty, y a los pocos minutos se castiga con igual pena al Olimpia, fallando por exceso de colocación Beringer, que discutió con Enrique el ejecutarlo, ordenándo Gisleno al delantero centro.

Antes de terminar la primera parte en acoso de Beringer y Benegas, Tapia, entrega suave el balón a Zamorita, quien blocó mal y limpiamente le quitan la pelota los delanteros astures, rematando Benegas y empatando el match.

Ningún tanto se produjo en la segunda parte, oportunidades todos las tuvieron: más Neno y Requejo, que muy bien en la jugada, llegada la hora, no acertaron a rematar.

Si señalaremos que Benegas fué cargado por Becerra, cuando se disponía a tirar a goal que esa carga era más causa de penalty que las otras jugadas que se castigaron.

Con seis y cuatro puntos quedan Juventud y Olimpia.

CENTRO GALLEGO.	2
CATALUÑA	1

El señor Pagés que hizo un buen arbitraje, alineó a los jugadores en la forma siguiente:

Centro Gallego: Amador. Simón. Chorens. Trabanco. Begoña. Agustín. Galcerán. Vondrack. Castro. Serra y Turco.

Marcan los galaicos por delante en centro de Turco, que Pepín cree sale y el balón da en el poste y que da a los pies de Vondrack que fusila.

Al final del tiempo, centra Conill sale Amador mal y Trabanco de cabeza remata y empata.

En la segunda parte el balón va de Turco a Galcerán y recoge Vondrack que muy duro manda a goal. Pepín toca el balón que se escapa a la red.

Durante la primera parte se tiraron seis corners contra el Centro Gallego producidos en su mayoría por el ala derecha.

Por el Olimpia se distinguieron Tapia. Becerra y Strauss.

Por la Juventud Asturiana: Benegas. Cholas. Gisleno y Carlos.

Por el Cataluña: Todo el equipo especialmente Galcerán Arturo.

Por el Centro Gallego: Vondrack. Chorens y Begoña.

NUEVA YORK, abril 9. (AP.)— Jackie «Kid» Berg y Sammy Fuller fueron matcheados hoy para una pelea revancha a doce rounds en el Madison Square Garden el día 13 de mayo. Los dos notables lightweights hicieron tablas su pelea de la semana pasada.

Sándalo Petit
con uroformina
antiséptico de las vias urinarias
alivio seguro y rápido

En honor de Henry L. Stevens, comandante de la Legión Americana, que nos visita, se ofreció ayer por el Club Hípico el programa dominical. En la foto aparece el jefe de los legionarios visitantes, acompañado por el doctor Inclán, Presidente del Club Hípico, Mr. Foster, Presidente del jurado y otras personalidades.

DOMINGO CON IMPONENTES LLENOS EN EL H-MADRID

En el gran estelar de la tarde, Vallejo y Gayarre, abandonaron en 17 a Emilio y Labat mayor. Los del formidable estelar de la noche, tras un peloteo de papaúpa, llegaron iguales a la trágica. Ganaron Iturrino y Labat menor. Perdieron Olaveaga y Guesala

Estelar del lunes: EMILIO-MINA vs ITURRINO-GUESALA

Gran domingo. Como era fiesta de guardar, nos, los fanáticos ruidosos y las lindas fanáticas, guardamos la de ayer, asistiendo a las dos funciones, tarde y noche, completando los dos llenos imponentes y viviendo el libre albedrío de la alegría, innata en todas las gentes del pueblo, que también tenemos nuestro corazoncito.

Por la tarde, pelotearon el primero, los blancos, Salvador y Zamora, contra los azules Constante y Echanique, contra que fué arrestada y parigual, en toda la primera quincena, concurriendo los empates en 12, 13, 14 y 15. En la segunda triunfaron y cobraron los dos azules, ya que los azules en una defensa destartalada quedaron en 25. Boletos a $1.80. Más boletos de la primera quiniela, de Guillermo, a $2.80, y combinada de Guillermo y de Cubota, a $20. Continúa el movimiento, en la disputa del gran estelar de la tarde, en el que salieron a romperse los huesos, los blancos Emilio y Labat mayor, contra los azules, Vallejo y Gayarre, y que se los rompieron muy a la guapa en toda la quincena inicial, oyendo aplausos al confundirse los colores en 3; 4; 8 y 14. Luego, los azules, soberbios, acabaron con los blancos que, hechos un par de carpinteros baratos no pasaron de 17. Boletos a $1.80. Más boletos, de la segunda quiniela, de Vallejo a $2.80, y los de la dé Vallejo y de Emilio, a $28.

Cierre de la tarde, que pelotean sin sobresalto de chaleco, los blancos, Guillermo y Azpéitia, contra los azules, Pastrana y Montes mayor. Llegó, pasó y fuése, y no hubo nada. Los blancos bravos y hasta bonitos se lo llevaron de calle con los juanetes «p-alante». Los dos azules, tan carpinteros como los aludidos en el estelar, no hicieron más que tristes 18. Boletos a $1.80.

Por la noche, en rellenándose el lleno, volvimos a lo mismo de todos los días; al peloteo del prólogo, que salieron a debatir los blancos, Ozquila y José Mary contra los azules, Alí y Cubota; poco ruido y menos nueces. Empates en 3; 4; 5 y 6. Luego casi arrollaron los azules, porque los blancos, otro par de carpinteros, se quedaron en 18. Boletos a $2.60. Más boletos de la quiniela de Pascau a $5.60, y la de Pascau y Ozquila a $14.

Bueno, bravo, arrogante y valiente el estelar de la noche, los blancos Olaveaga y Guezala, contra los azules, Iturrino y Labat menor; contra estupenda en todos los momentos con empates rudos en 1; 2; 3; 4; 5; 6; 9; 19; 20 y asustante trágica de 29. Ganaron los azules. Boletos a $2.60. Más boletos de la quiniela de Emilio a $5.20, y combinada de Emilio y Olaveaga a $16.

Se acabó el domingo con el último entre los blancos, Pascau e Ibarlucea y los azules, Valenzuela y Buendía mayor. Buena primera decena; varios empates; en lo demás dominaron jugando bonitamente a la pelota y lo ganaron los azules. Boletos a $1.40. Y como tras la tempestad viene la calma, hoy volvemos al remanso tranquilo de los nocturnos.

DON FERNANDO.

Ellen II Ganó la Primera del Miramar Y. Club

El próximo domingo se efectuará la segunda del campeonato intersocios

Dió comienzo ayer la primera regata de la serie de cinco de que consta el Campeonato Interior de Star Class del Miramar Yacht Club, siendo el lobo Manolo Rasco a quien le cupo en suerte salir por la puerta grande con el balandro «Ellen II» y llevando a Peña de grumete.

La arrancada volante se dió a las diez en punto de la mañana, de una mañana hermosa, clara y fresca, encontrándose las arenas y azules aguas de la Caleta de la Leña pobladas de lindísimas bañistas que habían acudido desde temprano a presenciar la regata entre lobos caleteros.

El Jíbaro, con César Fuentes al timón y Warner tirando por los obenques, le dió la más fiera batalla al ganador Ellen II y se pasaron tantas veces, fueron tantas las que se mostraron el espejo de popa, que al fin y tras rudo y enconado empeño pudo el balandro de Rasco entrar triunfante en la meta seguido muy de cerca por el Jíbaro.

Piloteando el Gavilán III entró en la regata el yachtan José Gorrín llevando de grumete a F. Valle Jr. Este barco quedó el tercero. Lía III con Alberú de timonel y el joven Kates de grumete ocupó el cuarto lugar, quedando a la cola, cubriendo la retaguardia como lo hiciera en otros y muy gloriosos tiempo el Quiver de Jimmy Beck, el Aitorito con el joven Naya al timón y M Montero de grumete.

Después de la regata se sirvió en el «Cabo de los Vientos» un suculento chilindrón al que hicieron los mayores honores los magníficos y entusiastas lobos del Miramar Yacht Club. Para el entrante domingo se prepara otra comelata después que se celebre la segunda regata intersocios. ¡La bomba va!

G. P.

DETROIT, abril 9.—AP.—John Mc Graw cree haber encontrado el cuarto pitcher que le fal aba para completar su staff regular en el joven Hal Schumacher, que está pitcheando sensacionalmente en los encuentros de exh bición Ayer dominó fácilmente al Detroit, dando una preciosa exhibición en el box. Solo tiene un año de, exxperiencia.

Lyn G Waldorf, ex-estrella del team de foot ball de la Universidad de Missouri y que actualmente sirve de coach en el Oklahoma A. and M. College, es mencionado como posible primer coach de la Universidad de Oklahoma.

Empatada de Nuevo la Serie Nacional Ball Junior de Basket, al Vencer el Club de Camagüey a los Ferroviarios

En un brillante final lograron el triunfo los players del Atlético Bernabé de Varona. Esta tarde, el juego decisivo a las seis. Galiana actuará de lineman

(Por M. F. DE LA REGUERA)

Empató sensacionalmente la serie que libran los campeones de la Unión Atlética de Camagüey con la representación del Club Ferroviario de la Habana que ostenta igual título reconocido por el organismo similar de la capital de la República. Viniendo de atrás, desplegando un juego brillante en todo el segundo tiempo y haciendo gala además de su característico coraje, el team de Atlético ernabé de Varona, supo reconquistar el terreno perdido hasta conseguir la mejoría en su score cuando el silbato del time keeper indicó la consumación del último segundo. La entrada del prolongado Arteaga en juego tuvo una participación muy directa en el segundo triunfo camagüeyano. El modesto y valiosísimo player, cuya salida en el primer juego le fué muy criticada a su director, puede decirse que fué el hombre que levantó el team. Encestó dos goals psicológicos en instantes de verdadera trascendencia. Uno de ellos produjo el empate que fué seguido, casi inmediatamente por la canasta espectacular del novato Peyrellade, un emergente, enviado al fuego en los finales que se cubrió de gloria al producir los puntos decisivos. Los momentos postreros de este game fueron de enorme expectación. Toda la gran concurrencia que asistió se mantuvo en pie La legión de camagüeyanos, nutridísima, en impaciente actitud. Los simpatizadores de los locales alentádoles incesantemente. Hubo un momento que la imprudencia de algunos estuvo a punto de provocar un desagradable incidente, pero fuero ncontenidos, afortunadamente a tiempo, evitándose un mal mayor. Es necesario control para evitar hechos que sólo pueden redundar en perjuicio del propio sport. El Ferroviario jugó mucho, brillantemente, en el primer half, pero en el segundo fué dominado ampliamente por sus contrarios.

Campuzano nuevamente actuó en gran forma no permitiendo el juego rudo y expulsando del terreno a varios jugadores que no se comportaron debidamente.

HOY EL GRAN JUEGO DECISIVO

El team de Camagüey embarca esta misma noche, por este motivo el juego decisivo se efectuará hoy a las seis de la tarde en el propio floor de los pulgarcitos, cobrándose los precios reducidos de siempre. Actuará de referee Campuzano y de line man nuestro querido compañero Galiana. El que obtenga hoy el triunfo recibirá el trofeo «Información».

FERROVIARIO

	Fig.	Fog.	Fc.	Pts.
J. Morilla, F. . .	2	2	3	6
L. Villa, F.	2	1	2	5
J. Liao, C.	1	1	2	3
J. Santana, G-C. .	2	1	4	5
B. Rodríguez, G. . .	0	3	2	3
J. Blanco, G.	0	1	1	1
O. Velot, G.	0	0	0	0
J. Infante, F.	0	0	0	0
Totales	7	9	14	23

B. DE VARONA

	Fig.	Fog.	Fc.	Pts.
A. Hernández, F. .	0	3	0	3
R. Luaces, F. . . .	1	0	4	2
L. García, C. . . .	0	1	4	1
M. Peña, G.	0	0	1	0
V. Luaces, G. . . .	2	1	2	5
E. Naval, F. . . .	1	1	3	3
O García, F.	1	1	2	3
C. Arteaga, C. . . .	2	2	1	6
E. Peyrellade, F. .	1	0	0	2
Totales	8	9	17	25

Resultado:

Ferroviario	11	12—23
B. de Varona	5	20—25

Referee: O. Campuzano.
Anotador: B. Pichardo, jr.
Cronometrista: Ramírez.
Jugado en el Ferroviario.

El Deportivo de Cárdenas Venció Anoche, 34x21

Con este nuevo triunfo el team cangrejero parece que retendrá fácil su corona

CARDENAS, abril 10.—DIARIO DE LA MARINA (por telégrafo).— Los componentes del team local, Deportivo, conquistaron su segundo triunfo en la serie final que libran con el Club Teléfonos por la discusión del Campeonato Nacional. Nuevamente el trabajo de Ramiro Carles constituyó una de las notas destacadas apuntándose tres buenas canastas e interviniendo en todas las combinaciones de su equipo. Los telefonistas hicieron grandes esfuerzos por conquistar el triunfo sin obtener sus propósitos. Enorme concurrencia aisitió esta noche llenando por completo todas las graderías del Club.

La serie continuará la semana próxima en la Habana en el floor del Vedados Tennis Club. Se espera que los campeones de Cuba retengan su título sin mayores dificultades.

Los telefónicos embarcaron inmediatamente con rumbo a la capital.

Corresponsal.

Véase el score:

Cárdenas.

	Fg.	Fo.	Fc.	Pts.
Cervera	0	0	1	0
S. García	5	2	0	12
Trujillo	2	2	0	6
Carlés	3	0	2	6
Puigpalat	1	0	1	2
M. A. González ..	4	0	0	8
Totales	15	4	4	34

Teléfonos.

	Fg.	Fo.	Fc.	Pts.
Cardoso	3	0	2	6
J. Núñez	2	0	1	4
García	3	1	2	7
J. Fernández	1	0	1	2
Casas	0	0	1	0
Rodríguez	0	0	1	0
Mora	0	0	0	0
Mason	0	0	0	0
Torres	1	0	0	2
Totales	10	1	8	21

Referee: R. Argüelles.
Umpire: Enrique Bru.
Anotador: Paco Muboz.
Cronometrista: J. Valdés Orta.

HABANA-MADRID

PROGRAMA. A LAS 8 Y 45

Primer partido, a 30 tantos:
Alí y José Mary, blancos, contra Pastrana y Azpéitia, azules.
A sacar los blancos del cuadro 14 y los azules del cuadro 14 y medio.
Primera quiniela, a 6 tantos:
Cubota; José Mary; Guillermo; Pastrana; Ozquila; Alí.
Segundo partido, a 30 tantos:
Emilio y Mina, blancos; contra Iturrino y Guezala, azules.
A sacar ambos del cuadro 14 y medio.
Segunda quiniela, a 6 tantos:
Iturrino; Gayarre; Emilio; Sarmiento; Olaveaga; Labat menor.
Tercer partido, a 30 tantos:
Valenzuela y Montes mayor, blancos, contra Pascau y Cubota, azules.
A sacar ambos del cuadro 14 y medio.

New York Tendrá 3 Contendientes Por los Pennants

Dos de ellos de primera fila y el tercero con una buena esperanza de ganar

NEW YORK, abril 10.—AP.—New York comenzará la temporada de las mayores con tres contendientes por los pennants, dos de ellos de primera fila y el tercero como una buena esperanza.

Los Yankees esperan darle a los Athletics la batalla más fuerte en la Liga Americana y los Gigantes esperan terminar primeros o segundos. Los Dodgers del Brooklyn, reconstruídos por Max Carey, pueden dar la sorpresa en la Liga Nacional, si los hombres «indispensables» en el line up resultan.

Los Gigantes presentarán en su line up una sola cara nueva, la del outfielder Len Koenecke, en su line up de apertura contra los Phillies, aun cuando Hal Schumacher puede ser una valiosa adición al pitching staff. Freddie Lindstrom aparecerá en el center field, mientras el brazo de Hughie Critz demuestre estar en condiciones. Walker es casi seguro que pitchee el primer game.

Los Yankees probarán con dos hombres nuevos en el infield, Jack Saltzgaver en segunda y Frank Crosetti en tercera o short stop y Sam Byrd tal vez sustituya a Earl Combs en el center field. Vernon Gómez o Charlie Ruffini pitchearán el inicial contra los Athletics.

El Brooklyn presentará virtualmente un nuevo club con Hack Wilson en el papel de «limpiador de bases», en lugar de Babe Herman. Glen Wright es el único infield mantenido de la temporada pasada, con Joe Stripp en tercera, Tommy Cuccinello en segunda y George Kelly en primera, hasta que Del Bissonette pueda volver a jugar, Weite Moyt, principal adición al pitching staff, probablemente pitcheará el primer juego contra el Boston Braves.

Una de las sorpresas más grandes del año en tennis se dió hace pocos días cuando Martin Buxby, de 20 años, estudiante de la Universidad de Texas y un «Don Nadie» con la raqueta en la mano, le ganó al Campeón nacional de los Estados Unidos, en el torneo por invitación de Houston.

ANUNCIOS CLASIFICADOS DE ULTIMA HORA

ALQUILERES

Habana

A-1

SE ALQUILAN, 45 pesos, los altos de San Lázaro 54, sala, comedor, cuatro cuartos, baño completo y servicios de criados. La llave al fondo, Malecón 12, bajos, izquierda. Teléfono M-1660. A-9033.
A1 13285 10 ab 13

CORRALES 226
Altos, media cuadra Belascoaín, sala, tres habitaciones y servicios, $25. Informan, Reina 82. A-1805.
A1 12843 7 ab 13

ALQUILO pequeña casa, Obrapía 110, segundo piso, una cuadra del parque Central. Se da barata. Informes, teléfono A-6371. Llave en primer piso. De 10 a 12 y de 2 a 5.
A1 13283 10 ab 13

CONSULADO 104, esquina Trocadero. Hermosos altos botica, reformados. Sala, recibidor, comedor, 3 habitaciones, baño completo, cocina, moderna, en azotea dos habitaciones. $45. Informan, F-3741.
A1 13282 10 ab 13

CARMEN 1-C, entre Campanario y Lealtad, sala, 2 cuartos, baño, cocina y patio. Informan: Teléf. M-3729.
A1 13216 10-13 abril

ALQUILO, Franco D y Desagüe 75, bajos, sala, saleta, tres cuartos, comedor, baño, moderna, alquiler 23 pesos. Llaves, Franco A, casi esquina Desagüe.
A1 13241 10 ab 13

Vedado y Príncipe

A-2

VEDADO, Calzada casi esquina a J, se alquilan lindos bajos con sala, saleta, 5 cuartos, dos baños, etc. Informan, F-2115.
A2 13251 10 ab 16

VEDADO, J número 2, se alquilan los bajos con sala, saleta, cinco cuartos, 2 baños, tres cuartos criados, servicios, garage, etc. Informan, F-2115.
A2 13252 10 ab 16

A-7 Sto. Suárez y Mendoza

ALQUILO Encarnación 4, entre Dolores y San Indalecio, cómoda y bonita casa muy fresca. Precio, $32. Llave en el 2. Informa, doctor Lamelas. Teléfono M-1812.
A7 13259 10 ab 13

B-2 Locales y Naves

ESPLENDIDO LOCAL
De esquina, muy barato, Zulueta número 71 esquina a Dragones, 500 metros de superficie, adaptado para cualquier clase de establecimiento. Llave en la misma. Informes, U-3810.
B2 13273 10 ab 14

PARA almacén e industria, alquilo gran nave en Revillagigedo y Tallapiedra. Informa, doctor Lamelas, Habana 66. Telf. M-1812.
B2 13260 10 ab 13

ALQUILO, preparada para establecimiento, buena esquina, Desagüe 71 esquina a Franco, alquiler baratísimo. Llaves misma. Dueño, de 2½ a 3 p. m.
B2 13239 10 ab 13

ALQUILO buena moderna nave para industria. Superficie, 556 metros. Cementada. Cielos rasos, azotea, alquiler baratísimo. Desagüe 77 casi esquina a Franco. Llaves, Franco A, esquina Desagüe.
B2 13240 10 ab 13

COMPOSTELA y Sol; próxima a desocuparse la casa que ocupa el establecimiento de préstamo «La Equidad» se oyen proposiciones sobre arrendamiento de la misma, tiene altos, es de esquina y le cruzan los tranvías por el frente. Teléfono U-5184.
B2 13211 10-14 abril

B-3 Departamentos

SE ALQUILA en $20, departamento de 3 habitaciones altas, frescas, con azotea, cocina, baño, inodoro y pasillo con puerta a la calle, todo para el uso exclusivo como si fuera una casa, en Salud número 23. Llave al lado.
B3 13265 10 ab 14

B-4 Habitaciones

LINDA HABITACION exterior, otra interior, lavabo agua corriente, casa moderna, sin niños, muebles, comida si desean, agua caliente. Precios situación, lugar céntrico M-9209. Estricta moralidad.
B4 13231 10-19 abril

OFICINAS y habitaciones con balcón a la calle Obispo 59, altos del café Europa, desde 10 pesos. Elevador, lavabo, baño, luz, para familias en la azotea.
B4 13256 10 ab 13

B-5 Casas de Huéspedes

PRADO 14. La antigua casa que fué el hotel Telégrafo, situado en lo mejor de la Habana, completamente reformada para familias estables, ofrece hermosos apartamentos y habitaciones con baño privado, agua fría y caliente, con y sin muebles, magnífica comida, al precio que usted pueda pagar, haga una visita y se convencerá.
B5 13263 10 ab 15

SE SOLICITAN

S-1 Criadas y Criados

SE NECESITAN una criada para habitaciones, sueldo $20; y un chauffeur que tenga recomendación de donde trabajó antes, sueldo $30. Compostela 58.
SI 13227 10-12 abril

S-11 Agentes y Socios

SOLICITAMOS varias señoritas o señoras cubanas o extranjeras, para vender artículo para bodegas y vidrieras. Se exige que sepan tratar el comercio. Sueldo o comisión. Informan: teléfono A-7490.
SII 13235 10-13 abril

El "Diario Hablado"
Se trasmite desde el LUNES

SE OFRECEN

O-1 Criadas y Criados

SE OFRECE una joven española para comedor criada de mano, manejadora o cuartos, tiene referencias. Informan, Telf. M-6272.
O1 13242 10 ab 12

DESEA colocarse muchacha española, para criada de mano o los quehaceres de una casa de corta familia. Informan, A-2991.
O1 13246 10 ab 14

DESEA colocarse una muchacha española, es seria, para cuartos o comedor, sabe coser y coger puntos de medias. Informan, teléfono U-6668.
O1 13247 10 ab 13

SE DESEA colocar joven española para criada de mano o manejadora, tiene buenas referencias, acostumbrada a los niños. Informan, teléfono F-2457.
O1 13248 10 ab 12

UN BUEN criado español de servicio fino de comedor y ayuda de cámara, con buenas referencias de casas conocidas donde ha trabajado, desea colocarse. Informan, teléfono U-6893.
O1 13249 10 ab 13

DESEA colocarse una muchacha española para coser y limpiar, sabe zurcir toda clase de ropa fina, tiene referencias. teléfono M-5061.
O1 13270 10 ab 12

SEÑORA desea casa familia para limpieza y lavado, acostumbrada a trabajar, no sea lejos del parque La Sierra, no pide sueldo, calle 5 y 18, reparto Almendares, frente a la bodega El Reajuste.
O1 13250 10 ab 13

JOVEN española se coloca de criada o para todo tiene referencias, duerme en la colocación o en su casa. Informan, teléfono M-9251.
O1 13257 10 ab 12

SE DESEA colocar una joven española para criada de cuartos o de mano o para todos los quehaceres de corta familia, entiende algo de cocina, sabe cumplir con su obligación, tiene referencias. Telf. F-4541.
O1 13258 10 ab 12

SE DESEA colocar una muchacha española de criada o manejadora, lleva tiempo en el país, tiene referencias, sabe cumplir con su obligación. Teléfono F-6332
O1 13262 10 ab 13

SE OFRECE una española para criada de mano o de cuartos, es formal y trabajadora, desea casa de moralidad, tiene buenas referencias, María. M-5895.
O1 13272 10 ab 12

SE DESEAN colocar dos jóvenes españolas, una para criada de mano y la otra para cocinar a la española y a la criolla, entiende de repostería, tienen quien las recomiende. Teléfono A-3495.
O1 13274 10 ab 12

SE OFRECE buen criado de comedor, práctico en todo servicio fino, tiene cartas de familias distinguidas, es persona seria. Informan, F-5175.
O1 13264 10 ab 12

SE DESEA colocar una joven de criada de mano para cocinar y limpiar, tiene referencias. Informan en el teléfono A-9424.
O1 13266 10 ab 12

SE DESEA colocar para cuartos o comedor, tiene referencias. Teléfono A-3074.
O1 13268 10 ab 13

SE DESEA colocar una joven española la criada de mano o manejadora; en la misma una señora cubana de mediana edad, criada de mano, tienen referencias, teléfono M-5240.
O1 13269 10 ab 12

SE OFRECE muchacha española para criada. Sabe cocinar y repostería. Tiene referencias. Teléfono M-4261.
OI 13228 10-12 abril

SE DESEA colocar una española para criada de manos o para manejar un niño solo; es trabajadora y sabe cumplir con su obligación. Tiene buenas referencias. F-6094.
OI 13236 10-12 abril

DESEA COLOCARSE una señora de mediana edad, española para criada de manos. Tiene buena recomendación. Maloja 53, teléfono A-3090.
OI 13237 10-12 abril

SE OFRECEN dos jóvenes españolas, una buena criada de mano, manejadora o cuartos, la otra cocinera repostera, o para todo a corta familia; tienen referencias de buenas casas. Teléfono A-4792.
OI 13224 10-12 abril

CRIADO se ofrece español, joven con inmejorables referencias, con mucha práctica y sin pretensiones. Teléfono M-4745. Informan.
OI 13221 10-12 abril

CRIADO SE COLOCA para todo el servicio de casa particular. Tiene referencias y sabe de jardinero. F-4678
OI 13222 10-13 abril

SE DESEA colocar una joven española de criada de mano o ayudar a los quehaceres. Es formal y trabajadora. Tiene referencias. Informan: teléfono I-5886.
OI 13218 10-12 abril

SE OFRECE muchacha española, práctica en comedor, entiende de cocina. Otra sabe coser, cortar algo, lava ropa fina. Tienen buena presencia y referencia. Teléfono M-7122.
OI 13219 10-12 abril

SE DESEA colocar una muchacha española, para criada de manos o por horas. Tiene referencias. Informan: U-9786.
OI 13215 10-12 abril

SE OFRECE criada española para cuartos y coser: otra de comedor, sirve a la rusa, tienen muy buenas referencias. Van a los Repartos. Teléfono: A-3343.
OI 13214 10-12 abril

DESEA COLOCARSE criado mano, peninsular, experimentado todo servicio fino, sin pretensiones; y un joven para segundo criado, portero, jardinero, fregar máquinas. Tienen referencias de buenas casas. Teléfono A-4792. Tintorería.
OI 13226 10-12 abril

JOVEN española desea colocarse para los quehaceres de corta familia, teléfono M-2563.
OI 13276 10 ab 12

BUEN CRIADO joven español ofrécese para comedor o portero. Es honrado y trabajador con inmejorables referencias. Teléfono M-4103.
OI 13206 10-12 abril

SE OFRECEN

O-2 Cocineras y Cocineros

DESEA COLOCARSE muchacha española; para cocinar y entiende de repostería o para criada de manos o manejadora. Inmejorables referencias y trabajadora. Duerme fuera o en la casa. A-3444.
O2 13065 10-12 abril

SE OFRECE inmejorable cocinera de color, limpia y formal. Lo mismo sale de la Habana. Otra buena cocinera, cocinar y limpiar o lavar. Ambas con buenas referencias. Teléfono M-7122.
O2 13220 10-12 abril

SE DESEA colocar una joven española, para cocinar o limpiar, es seria y formal, tiene referencias. Teléfono U-6326.
O2 13243 1 0ab 12

SE OFRECE una buena cocinera española, con referencias, sabe sus obligaciones, hace plaza si es menester, no le importa ir al campo. Informan, Telf. M-6743.
O2 13244 10 ab 12

SE DESEA colocar un joven español de criado de mano, acostumbrado a trabajos finos, es muy trabajador y honrado: tiene muy buenas referencias de casas conocidas. Llamen teléfono F-1849.
O2 13245 10 ab 13

SE OFRECEN dos españolas de mediana edad, una para cocina ry limpiar a corta familia, y la otra para habitación o de criada de mano, está acostumbrada al servicio fino, tiene buenas referencisa, pregunten por Dolores. U-8239.
O2 13253 10 ab 12

SE DESEA colocar joven española para cocinar y limpiar, es seria y trabajadora, teléfono F-2007.
O2 13255 10 ab 12

ESPAÑOLA desea colocarse para cuartos y coser, sabe cortar. Más informes en el teléfono A-5394.
O1 13280 10 ab 12

JOVENN española desea colocarse para criada de mano o cuartos, es seria y fina en todos sus actos, tiene referencias. Telf. U-8239, Berta.
O1 13279 10 ab 12

JOVEN española se desea colocar de criada de mano, cuartos o comedor, sabe lavar y planchar ropa fina, sabe su obligación, tiene referencias. Teléfono M-5290.
O1 13278 10 ab 12

SE DESEA colocar una joven española para cocinar y limpiar para corta familia, casa de moralidad. Informan. M-4736.
O2 13271 10 ab 12

SE DESEA colocar una española para cocinar y limpiar, no le importa salir al campo, tiene buenas referencias. Informan, U-6527.
O2 13275 10 ab 12

DESEA colocarse una española para cocinar y limpiar para corta familia o criada de mano o cuartos, está práctica en el servicio, tiene referencias, desea casa seria de entera mariladad. M-6347. Ambrosia.
O2 13267 10 ab 12

SE DESEA colocar un cocinero español, con inmejorables referencias. Entiende de repostería, sin pretensiones. Teléfono M-5387.
O2 13230 10-12 abril

SE OFRECE una señora española de mediana edad, para cocinar y limpiar para corta familia; no le importa cocinar para hombres solos. Sabe su obligación y con buenas referencias. Teléfono M-3353.
O2 13232 10-12 abril

SE OFRECEN dos españolas, una para cocinar y limpiar y otra para criada de manos o cuartos y coser o coser solo. Tienen referencias. Teléfono: M-2464. Dorinda.
O2 13233 10-12 abril

BUEN COCINERO y repostero, asiático, desea colocarse en casa particular, cocina bien a la criolla, española, francesa y americana. Tiene buenas recomendaciones. Informes: teléfono M-4751, preguntar por José Wong.
O2 13217 10-13 abril

SE DESEA colocar una muchacha española, para cocinar y limpiar a corta familia, duerme en la colocación. Tiene referencias. Informan: F-2255.
O2 13212 10-12 abril

SE OFRECE cocinera repostera española, sabe hacer toda clase de dulces y comidas; con las mejores referencias de donde ha trabajado. Teléfono A-3343.
O2 13213 10-12 abril

O-3 Manejadoras

JOVEN ESPAÑOLA, fina y formal, desea colocarse de manejadora, es muy cariñosa con los niños. Teléfono U-6922.
O3 13207 10-12 abril

O-5 Jardineros

EXPERTO ACREDITADO jardinero agricultor, japonés, desea colocación para casa particular o finca. Tiene buena recomendación. Teléfono M-5070.
O5 13238 10-12 abril

O-6 Chóferes

SE DESEA colocar un chofer español, joven en casa particular o de comercio. Informan al teléfono I-6056.
O6 13209 10-14 abril

CHAUFFEUR español se ofrece, no aspira gran sueldo, es respetuoso, conocedor de su trabajo y tiene referencias. Teléfono F-4804.
O6 13210 10-17 abril

CHOFER SE OFRECE con 14 años de experiencia, habla inglés, no tiene pretensiones y puede dar recomendaciones de donde ha trabajado. Informan: teléfono U-7762.
O6 13223 10-13 abril

SE OFRECE chaufeurs español experto en toda clase de máquinas y mecánica, sin pretensiones y con sólidas referencias de casas conocidas. Teléfono A-4792.
O6 13225 10-12 abril

DESEA colocarse un joven español para chófer no le importa ir al campo, tiene buenas recomendaciones, teléfono M-6877. Manuel Díaz.
O6 13287 10 ab 12

CHOFER ESPAÑOL se desea colocar en casa particular. Tiene muy buenas referencias de las casas que ha trabajado, es serio y cumplidor y no tiene pretensiones. Informan: M-8939.
O6 13234 10-12 abril

PROFESIONALES

DRES. EN MEDICINA

DR. A. VENERO
Vías urinarias, Impotencia, Sífilis. Curación rápida. Cuota semanal. Diatermia, Ozonoterapia, etc. Consultas de 10 a 12 m. y de 4 a 7 p. m., San Miguel 55, esquina a San Nicolás. Telf. A-9380.
Prof. 12784 6-6 May.

DR. A. G. CASARIEGO
Catedrático de la Facultad de Medicina. Especialista en enfermedades de los Aparatos Urinarios y Genital. (Hombres y Mujeres). Consultas, de 2 a 6, Nptuno 125.
Prof. 12979 8-8 Jun.

DR. ABELARDO LABRADOR
Consultas gratis 8 a 12 a. m. Pagas 3 a 5 p. m. Enfermedades señoras, flujos crónicos, metritis, bronquitis, corazón, riñones, diabetes, reumatismo crónico, enflaquecimiento. Inyecciones Neo-Salvasán, Angeles 3, entre Reina y Estrella. Telf. A-0801.
Prof 10538 21-20 abril

DR. MANUEL LOPEZ PRADES
Graduado Madrid y Habana, 41 años ejerciendo. Enfermedades de la sangre, pecho, señoras y niños. Partos, tratamiento especial curativo de las afecciones genitales de la mujer. Consultas diarias, 9 a 11 y 1 a 5. Gratis, martes y viernes, Amistad 95, altos.
Prfs. 12090 1 may 4

DR. EMILIO MARTINEZ (Padre)
Aplicaciones de radium. Calle L número 203, Vedado de 11 a 1, frente al Hospital Mercedes.
Prof 10575 21-20 abril

SE OFRECEN

CHOFER ESPAÑOL soletero, serio y formal, buenas recomendaciones, varios años en casas que trabajé mecánico; conozco mecanismo, toda clase máquina, 12 años manejo Habana y sin pretensiones, M-3578.
O6 13229 10-13 abril

SE VENDEN

V-2 Solares

EN LOS PINOS se vende muy barato un solar. Su medida de 13x33 varas a 70 centavos vara. Informan al teléfono I-6056.
V2 13208 10-14 abril

V-4 Establecimientos

VENDO bodega cantinera, sola en esquina, punto céntrico, buena venta, no paga alquiler, se da a prueba, dueño tiene otro negocio. No se informa sino a personas que compren, en San Francisco 55, altos, Habana.
V4 13277 10 ab 16

V-6 Maquinarias

SE VENDE un torno 8x18, un recortador y varias herramientas. Informan: Graells y Ca., Omoa 92 Teléfono A-4802.
V6 13149 10-13 abril

V-7 Automóviles y Accesorios

CHEVROLET del 30, gomas nuevas, pintura de fábrica, cerrado, 2 puertas, verlo e informes, K número 7, altos.
V7 13261 10 ab 17

V-8 Instrumentos de Músicas

OFRECEMOS Pianos magníficos para estudios por sólo $5 mensuales. Liquidamos radios a precios locos. Tomamos a cuenta Pianos de uso, máquinas de escribir, Tesoros de la Juventud o Diccionarios Enciclopédicos. University Society, Inc., Zenea 182, Teléfono U 5017.
V8 13254 10 ab 16

V-12 Objetos Varios

SE LIQUIDA gran cantidad vidrieras modernas, mostrador, lunch, todos tamaños, cantina Frigidaire como nuevas, cajas contadoras, caudales, molinos café Hobart, ventiladores, pesos Toledo, motores. No se repara precio. Monte 248, frente al Mercado.
V12 13281 10 ab 15

ENSEÑANZAS

E-1 Academias

CORTE SISTEMA IBAÑEZ. EN esta Academia encontrarán un nuevo método, rápido, fácil de comprender; claras sus explicaciones. Obtendrán clases de bordados gratis. Se dan clases a domicilio. Autora en Galiano 20.
E1 13286 10 my 10

Su Anuncio en el DIARIO Llegará donde usted quiere que llegue
Diario de la Marina
FUNDADO EN 1832
PRADO 103

Los Económicos del DIARIO los LEE quien PUEDE PAGAR
Dto. de CLASIFICADOS
Entrada principal del EDIFICIO
PRADO 103. Tel. A-3333

PROFESIONALES

DR. JOSE MANUEL BUSTO
De los hospitales de New York. Enfermedades de la piel, sangre y secretas. Extirpación de los vellos de la cara por electrolisis. Tratamiento de la caída del pelo. Consultas, 10 a 12 y 5 a 6 p m. Empedrado 35, esquina a Compostela. A-0280 M-9024.
Prfs. 10029 16 abr 23

DR. MANUEL PARAJON
Masage manual y vibratorio. Aire caliente. Gimnasia médica y respiratoria, Mecanoterapia. Consultas de 3 a 4, lunes, miércoles y viernes. Consultas con turnos fijos: Martes y jueves. Tratamientos diarios: de 7 a. m. a 12 m. y de 4 a 7 p. m. Clínica: Cuba número 48, Telfs. A-4404 A-8132 Particular: Avenida de la Paz número 41, (Alturas de Almendares). Telf. FO-1229.
Prof. 12759 6-6 May.

DR. PEDRO MONTALVO
MEDICINA general de adultos y niños, con preferencia vías digestivas. Tratamientos fisioterápicos. Análisis de Laboratorio. Consultas de 2 a 4, Belascoaín 79. U-5[illegible] Honorarios: los que desee abonar cada cliente. Avisos: F-1972.
Prof 9960 16-15 abril

DR. FRANCISCO J. DE VELASCO
Corazón, Pulmones, Estómago, Intestinos.
DR. RUBEN DE VELASCO
Corazón, Pulmones, Enfermedades de los niños. Consultas de 12 a 2 y de 1 a 4, días laborables. Horas especiales previo aviso. Salud 34. Teléfono A-5418.
Profs 9896 15-14 abril

Comadronas

ESTRELLA VIÑALS, Comadrona de La Asociación Cubana y particular. Ultimos procedimientos modernos. Hago asistencia, Consultas gratis, San Rafael 152, letra N. y Oquendo. Telf. U-2826.
Prof-Com. 12901 7-22 Ab.

ALQUILERES

A-1 Habana

TENIENTE Rey 92 A, entre Villegas y Aguacate, moderno alto, sala, recibidor, tres habitaciones, comedor al fondo, baño, cocina, doble servicio, llaves al lado segundo piso. F-5386, A-3695.
A1 13187 9 ab 12

ALQUILO, Soledad 17, entre Zanja y San José, nave para garage, con tanque y toda la instalación con 600 metros superficie, $70. Llaves, botica. U-4742, A-6524.
A1 13199 9 ab 15

CAMPANARIO 48, BAJOS, esquina Virtudes. Fresquísima, alquilo, cuatro habitaciones, sala, comedor, cocitro habitaciones, sala, comedor, recibidor, dos baños, cocina. Llave, bodega, enfrente. Informan: Neptuno 106. Alquiler módico. A-4480.
A1 13180 9-11 Ab.

ALQUILO TERCER PISO, Monte 80, esquina San Nicolás, sala, comedor, tres habitaciones, baño intercalado, agua caliente, cocina gas, servicio criados y patio, $30.00. Informan, bajos, café. A-4635.
A1 13068 9-11 Ab.

SE ALQUILA SAN LAZARO número 305, piso segundo, moderno, con hall, sala, gabinete, cuatro habitaciones, cocina gas y cuarto con servicio de criados. Alquileres nuevamente rebajados. Informan: Manzana de Gómez 240. Telf. A-4893.
A1 13106 9-17 Ab.

REINA 46 ESQUINA Manrique, primer piso, moderno, muy fresco, baño intercalado, agua caliente y fría. Precio reajustado. Llave, bodega. Propietario: Aguila 71, segundo piso.
A1 13121 9-12 Ab.

ALQUILO FRESQUISIMOS bajos. San Miguel 180, con sala, recibidor, cuatro espaciosas habitaciones, comedor baño y cocina. La llave en los altos. Telf. FO-7969.
A1 12821 7-11 Ab.

MALOJA 165
Se alquilan ventilados altos y bajos, compuestos de sala, comedor, dos habitaciones, cocina, servicio y patio. Informan; Sociedad Asturiana, Corrales 2, entre Cárdenas y Economía. Telf. A-8202 de 8 a 11 y de 1 a 4.
A1 13122 9-17 Ab.

A PRECIO de situación alquilo los modernos y ventilados altos situados en la gran calle Neptuno 232 entre Espada y San Francisco. Informes su dueño Rivas U-2103.
A-1 12940 7-12 abril.

PEÑALVER 52, SE ALQUILA, compuesta de sala, comedor dos cuartos, baño, cocina y patio. La llave en la casa de enfrente. Informan: Telf. M-6182.
A1 13017 8-18 Ab.

ALQUILO LOS BAJOS de Gervasio 24, compuestos de tres habitaciones, baño intercalado moderno, cuarto y servicio criados, independiente. Abundante agua y frescos. Llaves e informes en los altos.
A1 12830 7-12 Ab.

ALQUILANSE ALTOS, Oquendo 4 y medio, entre Virtudes y Concordia, tres amplios cuartos, espaciosa sala, comedor, demás servicios y azotea. Precio: $30.00. Informan: F-4079.
A1 12825 7-12 Ab.

SE ALQUILAN los altos de Gloria 114 y los bajos de la misma, en 20 pesos cada una. La llave en la bodega.
A1 12426 4 ab 12

ALQUILERES

SE ALQUILAN

LAGUNAS 5, BAJOS, entre Galiano y San Nicolás, con sala, tres habitaciones, baño intercalado, comedor y servicio de criados. Alquiler: $30.00.

AVENIDA DE LA REPUBLICA 318, entre Gervasio y Escobar, moderno piso alto, propio para dos familias, sala, recibidor, cuatro cuartos, dos baños completos, comedor, cocina y servicio de criados. Alquiler reducido. Apartamento en la azotea con dos hermosas habitaciones, baño intercalado y cocina. Alquiler: $17. Verlos, de 2 a 6 p. m.

ESCOBAR 113, BAJOS, entre Salud y Reina, sala, recibidor, cinco cuartos, baño completo, comedor, cocina y servicio de criados, amplios lavaderos en el patio. Alquiler: $45.00. La llave en la misma.

SUAREZ 137, MODERNOS pisos y bajos, con sala, dos habitaciones, baño completo, comedor y cocina. Alquiler rebajado. Verlos de 8 a 12 a. m.

SAN MIGUEL 118, entre Campanario y Lealtad, sala, recibidor, tres grandes cuartos, baño intercalado, comedor, cocina y servicio de criados. Alquiler rebajado. La llave e

INFORMAN:
COMPAÑIA DE SEGUROS
"EL IRIS"
Empedrado 34. Telf. A-1294.
A1 13158 9-13 Ab.

CASA muy barata, se alquilan los bajos de Gervasio 110 entre San Rafael y San Miguel, para verla y demás informes, en la misma, de 9 a 11 y de 2 a 5.
A1 13182 9 ab 12

NEPTUNO 243 A, bajos, casi esquina a Aramburu, con sala, comedor, 4 cuartos, baño, cocina y patio. Precio muy rebajadísimo. Informa, Goizueta. F-3937.
A1 13195 9 ab 15

OBISPO 55, alquilo piso alto, primero, sala, saleta, dos habitaciones, baño, cocina, vivienda u oficina, llaves bajos, en la vidriera. Informes, Cuevas, M-9896.
A1 13177 9 ab 12

CASAS DE BALCELLS

AGUIAR 45 Propios para profesional se alquilan los amplios altos de esta casa, compuesta de siete piezas, en $50.

AMARGURA 18. Se alquilan los bajos de esta casa propios para almacén o pequeña industria, en $35.

ARAMBURU 23 F, bonito piso alto con sala, comedor, tres cuartos y baño intercalado, se alquila en $30.

CORRALES 11. Se alquilan las plantas altas de esta casa, $23 c/ una.

CRISTINA 28. Inmediata a Castillo, se alquila esta casa con comedor, tres cuartos y servicios sanitarios, en $32.

DIEZ Nos. 55 y 57. Entre Avenida de Acosta y Lagueruela, Lawton, se alquilan con sala, comedor, tres cuartos y baño, en $20.

GERVASIO 8 F. Propia para tren de lavado se alquila esta casita en $30

J. DELGADO A. Se alquila esta casita con sala, comedor, dos cuartos, baño intercalado y jardín, en $30.

LAGUNAS 98. Propia para pequeño establecimiento, se alquila en $30 esta casa inmediata a Belascoaín.

LAWTON 80 Entre San Mariano y Vista Alegre, linda casa con sala, recibidor, comedor, hall, baño intercalado, 3-4 y uno en la azotea.

N. DEL PILAR 29. Casa con sala, comedor y tres cuartos, en $30.

OBRAPIA 93. Amplio local propio para garage, almacén o industria, en $85.

OBRAPIA 95 Se alquila la planta alta con sala, comedor, seis cuartos y uno en la azotea, en $55.

PAULA 33. Moderna y amplia casa con cinco cuartos, sala, comedor y cuarto de baño, se alquila en $38.

PEÑALVER 1. Se alquila esta casa que hace esquina a Antón Recio, propia para establecimiento.

PTA CERRADA 7. Planta baja con sala, comedor, amplia cocina y 4 cuatro cuartos, se alquila en $34.

S. LAZARO 309. Se alquilan los bajos de esta casita inmediata a Espada, en $25.

SITIOS 69. Propio para pequeño comercio se alquila esta casa que hace esquina a Manrique, en $35.

SITIOS 161 Propio para matrimonio de buen gusto, se alquila el segundo piso que tiene sala, recibidor, comedor, dos habitaciones y baño intercalado, en $34.

SOLEDAD 36. Entre Salud y J. Peregrino, se alquilan varias casitas con sala, comedor, tres cuartos, en $28, y en la propia manzana otras de más bajo alquiler; en el Pasaje de J. Peregrino viviendas a $16.

TROCADERO 67. Se alquilan los altos compuestos de comedor, sala, tres cuartos, cuarto de baño, servicio y bomba para elevar el agua, en $37.50

VIVES 80. Planta baja con sala, comedor, cinco cuartos y servicios, en $30.

Para informes sobre las anteriores casas dirigirse a J. BALCELLS y Cía., S. en C. San Ignacio 33. Teléfono A-2766
A1 C 13202 9 ab 17

ALQUILO MONSERRATE número 145 frente a la nueva Estación de Policía, pisos altos, acabados de fabricar a $30.00 y $35.00, sala, tres habitaciones, comedor al fondo, cocina y calentador de gas. Informan: Manzana de Gómez 240. Telf. A-4893.
A1 13103 9-17 Ab.

ALQUILERES

GANGAS
SEALQUILAN
CON MES ADELANTADO

Amistad 68, departamentos a	$ 7.00
Tejadillo 11 A, esq Cuba, sala, recibidor, 3 habits, baño, comedor, cocina, cuartos y servicios, criados	$ 28.00
Correa 5 A. altos, sala, saleta, 3 habits, baño, comedor	$ 20.00
Genios 317. Dptos. con sala, recibidor, baño intercalado, 2, 3, 4 habits, baño servs. criados, etc., desde	$ 25.00
Marina 2. Edificio Carreño. Dptos. amplios y frescas, con baño y cocina a	$ 10.00
Pasaje Infante 15 y 17. S. Stos Suárez, sala, 2 ctos., baño, comedor	$ 10.00
Suárez, sala, 2 ctos., comedor, baño, cocina	$ 10.00
Peñalver 116 B bajos, sala, 3 cuartos, baño, comedor	$ 15.00
Enna 91 B y Velázquez 91 C. Luyanó. Sala, 2 ctos., baño, comedor, cocina, a	$ 10.00
Malecón 75, bajos, sala, saleta, 5 habitaciones, hall, baño, comedor, cocina, pantry	$ 60.00
Cerro y Colón, Dptos.	$ 10.00
M. esq. 13 Vedado Dpto. con sala, 2 o 3 habitaciones, baño, comedor, cocina etc. y servicio criados	$ 25.00
M esq. a 13, local garage	$ 5.00
Cerro 817, Dptos.	$ 12 00
Cueto 91 E, Luyanó. Sala, 2 cuartos, baño, comedor	$ 15.00
Cárcel 15. altos, sala, recibidor, comedor, 5 habits, baño intercalado, servicios criados	$ 30.00
A. Ramírez 4, sala, 2 ctos., baño, comedor, cocina	$ 10.00
Omoa 81 Ñ, sala, tres cuartos, baño, comedor, cocina	$ 16.00
Doce y 23, Dptos.	$ 16.00
Posible 13 y 25, sala, 2 ctos, baño, comedor, cocina	$ 8.00
San Leonardo y Durege, sala, 5 ctos, baño, comedor	$ 18.00
Vigía 11, departamentos	$ 9.00
Infanta 72, altos, sala, 3 ctos., baño, comedor, cocina	$ 28.00
Infanta 122 casi esq. Pedroso, sala, 3 habits, baño, comedor, cocina	$ 20.00
Marina 16 C. Dptos. con sala, 2 ó 3 ctos., baño completo, comedor, pantry	$ 20.00
Mayía Rodríguez 12, sala, comedor, 3 ctos., baño, cocina	$ 12.00
Cerrada del Paseo 7. Sala, 3 cuartos, baño, comedor	$ 22.00
Correa 5-E, Altos, Sala, 2 cuartos, baño, comedor	$ 12.00
S. Irene 94 y 94 A, sala, 2 ctos., baño, comedor, cocina	$ 12.00
S. Bernardino 93 D, sala, habitación, baño, comedor, cocina	$ 10.00

LOCALES COMERCIO

Amistad 68 esq. a S. Miguel	$ 20.00
Infanta 106 A y C, locales amplios y además dos habitaciones, baño, comedor	$ 20.00
Cuba, con sala, saleta, tres cuartos, baño, comedor, cocina, por	$ 20.00
M y 13, local garage	$ 5.00
O-Reilly 13	$ 6.00

A-4358 M-6263 M-2096

SE ALQUILA LA HERMOSA y moderna casa de Aguila 155, de tres pisos, con 30 espaciosas y ventiladas habitaciones; propia para casa de huéspedes o inqilinato. Informes: Manuel Gómez, Galiano 104.
A1 12741 6-14 Ab.

SE ALQUILAN los bajos de San Ignacio 85, con sala, comedor, 3 cuartos, cocina, baño moderno y patio, la llave en la bodega. Informan: Monte 85, Telf. A-7795.
A1 12594 5-13 abril

RAYO Y ESTRELLA
Casa nueva, esquina, fresca. Alquilo departamentos. Tienen sala, comedor, dos habitaciones, cocina con calentador y servicios. Telf A-2746.
A1 12616 5-12 abril.

SAN JOSE 98, bajos, sala, saleta, 4 habitaciones, baño, comedor y servicio criado Informan, La Regente, Neptuno y Amistad. A-4376.
A1 12545 5 ab 15

MANRIQUE Y SAN JOSE: Alquilo primer piso, compuesto sala, comedor, dos habitaciones, baño intercalado completo, cocina y servicio criados, luz y limpieza escaleras. Informan: A-7036. Llave en el café.
A1 12781 6-11 Ab.

ALQUILO LA HERMOSA y fresca planta baja de Carmen 9, a una cuadra de Monte y Belascoaín, sala, comedor, cuatro habitaciones, baño intercalado, servicio de criados. Barato. Telf. M-7450.
A1 12829 7-15 Ab.

SE ALQUILA LA HERMOSA casa de San Rafael 177, sala, comedor y dos habitaciones. La llave en la bodega. Informan: Joyería "El Gallo". A-2738.
A1 12764 6-14 Ab.

DRAGONES NUMERO 45, entre Campanario y Lealtad. modernos altos, sala, recibidor, dos habitaciones, comedor al fondo, baño intercalado. Telf A-4159 A-6035.
A1 12136 2-12 Ab.

EDIFICIO "MENENDEZ"
Gervasio y Virtudes. Alquilo hermosos pisos, primero y segundo, acera brisa. Baratísimos, sala, saleta, comedor, tres habitaciones, baño intercalado, gas, servicio criados. Informan, en la bodega.
A1 11538 29-13 Ab.

SE ALQUILA LA MODERNA casa de San Rafael 117, sala, comedor y dos habitaciones. La llave en la bodega. Informan: Joyería "El Gallo". A-2738.
A4 12765 6-14 Ab.

SE ALQUILAN los altos de Fundición 4, en 12 pesos. La llave en la bodega.
A1 12425 4 ab 12

ALQUILERES

Edificio PROVIDENCIA
Carlos III número 2, pisos altos.
Cómodos, frescos, confortables, sala, comedor, dos y tres cuartos dormitorios, baños intercalados, cuarto y servicio de criados, con entrada independiente. Elevador con su empleado, día y nohe. Desde $30.00
No se mude sin ver antes estos pisos.
A1 13040 8-11 Ab.

LAGUNAS No. 75, Altos
entre Escobar y Gervasio. Sala, comedor, tres cuartos, baño completo y demás comodidades. $34.00.
MALECON 341, Altos
entre Gervasio y Belascoain. Sala, saleta, gabinete, comedor, tres cuartos con lavabo en cada uno, baño completo y demás comodidades. $40.00.
NEPTUNO 356, Bajos
y altos esquina Mazón frente a la Universidad. Sala, comedor, tres cuartos, baño completo y demás comodidades. $34.00.
INFORMAN
F-2171 A-9897
A-1 12952 7-13 abril

ALQUILO FRESCA y amplia casa, Cerrada del Paseo 22. Puede verse, de 8 a 11 y de 1 a 5. Informan: Telf. M-8713
A1 12885 7-13 Ab.

SE ALQUILA: INFANTA 103 y 105, dos casas altas, tres y cuatro cuartos, respectivamente, sala, comedor, baño intercalado, cuarto y servicio de criados. Telf. I-1116.
A1 13091 9-13 Ab.

ALQUILO SAN CARLOS 116, bajos y altos, acabados de fabricar. Llaves al lado. Informan: A-6011.
A1 13032 9-12 Ab.

SE ALQUILA MUY BARATA, propia para inquilinato, la casa Sol número 117, con catorce habitaciones. En la misma informan.
A1 13072 9-13 Ab.

ALQUILO SOL 99, esquina Villegas, casa segundo piso, tres cuartos, baño completo intercalado, cocina, comedor y sala decoradas, cuarto, servicio de criados y lavadero. Informan, en la azotea.
A1 13142 9-15 Ab.

ESTRELLA 157, esquina Escobar, segundo piso, moderno, cómodo, tres habitaciones, sala y comedor corrido, baño intercalado, servicio criados. Precio de situación. Informan: Muralla 111, A-7468.
A1 13139 9-16 Ab.

SE ALQUILA SAN LAZARO 315 altos, sala, saleta, cinco cuartos, baño completo, cocina y servicio de criados. Informan: Telf. U-6906.
A1 13117 9-12 Ab.

MERCADERES 16, ENTRE Obispo y Obrapía, para familia u oficinas, sala, comedor, cinco cuartos, baño, etc. Llaves, altos. Informan: A-5650.
A1 13155 9-12 Ab.

CONCORDIA 154, ENTRE Oquendo y Soledad, sala, comedor, seis cuartos, baño, mucha agua siempre, ventilada. Llaves, bodega Oquendo. Informan: A-5650.
A1 13156 9-12 Ab.

SE ALQUILAN MUY BARATAS, las casas San Joaquín 26 y 28, a media cuadra de Monte, con sala, comedor, dos cuartos y cocina.
A1 13073 9-13 Ab.

ESTRELLA 115; amplia casa; se alquila compuesta de sala, saleta, cuatro cuartos; baño y cocina; informan en los altos. Precio: 30 pesos.
A1 12610 5-14 abril

SAN LAZARO 120, entre Aguila y Crespo, piso principal y cuarto, edificio moderno, sala, comedor, tres cuartos. Muy baratos. Hay elevador. Telf. U-1057.
A1 12758 6-11 Ab.

ALQUILO. Piso moderno muy ventilado con todas comodidades. Calle Cienfuegos 22. Informes en los bajos.
A1 12388 4-14 abril.

O-REILLY 112, frente parque Albear, se alquila lujoso primer piso, propio para profesional y familia. Llave e informes, en el tercer piso.
A1 12007 1-11 Ab.

PRINCIPE 24 entre Espada y San Francisco, se alquila una planta alta, compuesta de tres cuartos, sala y saleta, baño moderno, servicio de criados y para informes en la azotea o teléfono M-6513. Martínez.
A1 12483 4 ab 12

EN JOVELLAR, por ausentarse dueño, alquilo baratísima, tiempo que quiera, casa moderna, amueblada toda, baño intercalado, calentador, 3 habitaciones cuarto y servicio criados. Aproveche oportunidad. Teléfono U-1202.
A1 12224 2 abril 12

O-REILLY 112, frente parque Albear, se alquila lujoso primer piso, propio para profesional y familia. Llave e informes en el primer piso.
A1 12007 1 ab 13

HABANA: ESTRELLA número 179 y 181, bajos. Se alquila con sala, recibidor, cuatro cuartos, baño, comedor, cocina, cuarto y servicio de criados, dos patios, todo muy espacioso. Informan: Departamento de Administración de Bienes. Rosales y Lavedán. Telf. M-6947.
A1 12083 1-11 Ab.

LOS BAJOS MAS BARATOS Y MODERNOS DE LA HABANA.
SALA Y 4 CUARTOS, EN $20
Se alquilan a 10 minutos del parque Central, calle de Justicia esquina a Aragón, una cuadra de la Calzada de Concha. Otros bajos, 3 cuartos, $12. Llaves bodega esquina.
A1 12576 5-11 abril.

BAJOS MODERNOS, regalados, Oquendo 30, entre Zanja y Salud, sala, recibidor, tres cuartos grandes, lujoso baño intercalado, comedor, cuarto, servicio criados, cocina gas y carbón. Llave e informes, allí mismo.
A1 12790 6-11 Ab.

LEALTAD 24 ALTOS. (M. M. Delgado). Se alquila casa con sala, recibidor, ambos muy grandes, cinco cuartos y baño intercalado, comedor al fondo y servicio de criados. En la azotea dos cuartos y servicios. Informes: Rosales y Lavedán, Administración de Bienes. Telf. M-6947.
A1 12085 1-11 Ab.

FOLLETIN 47

LEWIS WALLACE

BEN-HUR

(UNA VIDA CRISTIANA)

Traducción de A A. Barberán

(De venta en «La Moderna Poesía Pí y Margall 135 A-1171)

las penas pasadas? Si la permanencia allí era tan dulce, ¿por qué no lo había de ser también para él? ¿Acaso estas delicias eran asequibles a todo el mundo menos a los hijos de Abrahám? Todas sus facultades las aplicó a la tarea de resolver estas cuestiones, abstrayéndose de cuanto le rodeaba.

La bóveda celeste se dilataba sobre su cabeza, de un azul obscuro impenetrable, en cuyo fondo las alegres golondrinas giraban en rápido vuelo hacia la ciudad. La brisa soplaba envolviéndole con sus dulces halagos; en sus alas traía los suaves perfumes de las rosas mezclados al humo ligero del incienso y los aromas quemados en los altares.

—¿Qué hay en aquel jardín?— le preguntó a un hombre que estaba a su lado.

—Alguna ceremonia religiosa; algún sacrificio que hacen los sacerdotes a Diana, a Pan, o a cualquiera otra divinidad del bosque.

La respuesta le fué dada en hebreo, su lengua nativa, y Ben-Hur miró sorprendido a su interlocutor.

—¿Hebreo? —le preguntó con una sonrisa de asentimiento, añadiendo:

—Nací a un tiro de piedra de la Plaza del Mercado, en Jerusalén.

Ben-Hur iba ya a dirigirle algunas preguntas, cuando una ola de la multitud en marcha lo arrojó a un lado del camino, arrastrando muy lejos al desconocido.

El traje habitual de los hebreos es de paño obscuro atado a la cabeza con cordón amarillo, un báculo, y, atestiguando la legitimidad de la indumentaria, una enérgica y característica fisonomía hebrea. Estos detalles se le quedaron grabados en la memoria como signos indelebles para reconocer al extranjero, si por casualidad volvía a encontrarle.

Deseando alejarse del tumulto, no tardó en llegar a un sendero, a la entrada del bosque, que ofrecía asilo tranquilo lejos de las ruidosos procesiones, Ben-Hur aprovechó la ocasión que se le ofrecía y penetró resueltamente en una espesura que, vista desde el camino, aparecía cerrada e impenetrable como un refugio seguro donde los pájaros podían sin temor fabricar sus nidos. Sólo tuvo que dar unos pasos para adivinar aun allí mismo la mano del hombre. Los arbustos en flor, o con frutos ya maduros, se inclinaban sobre el césped, esmaltado de las más brillantes flores. Los jazmines se entrtejian en los troncos de los árboles en delicadas guirnaldas. La brisa, ora suave, ora viva, jugueteaba en la espesura, y a su paso trasportaba el polen con los aromas de las lilas, de las rosas, de los lirios y los tulipanes y de los fresales, todos antiguos amigos, que le recordaban los jardines y los valles de la ciudad de David. Para que nada faltase en aquel delicioso rincón, dulce refugio de las ninfas y náyades, corría gratamente entre la espesura esmaltada de flores un arroyo que llevaba su curso en graciosos y múltiples rodeos. En el fondo de la selva sentía el arrullo de las palomas y el de las tórtolas gemidoras, y os mirlos parecían aguardarle, para darle a su paso sin asustarse la bienvenida.

Un ruiseñor, meciéndose en una rama, le vió aproximarse sin tratar de huir, aun cuando estaba al alcance de su mano. Una codorniz corría cantando delante de él, y seguía el curso de la fuente, e detuvo un momento oyendo un ligero ruido; miró y vió deslizarse entre las madreselvas una figura humana.

Ben-Hur se estremeció. ¿Acaso le había concedido el privilegio de sorprender a un sátiro en su morada? La criatura lo miró mostrando entre sus dientes una corvada podadera; debía ser un jardinero. Sonrió de su propio miedo y, como un relámpago, brotó en su mente la solución qule buscaba. ¡Habíasele revelado el misterio! La paz sin miedo, la paz universal como condición de la absoluta felicidad humana. Este era el secreto de las delicias de Dafne.

Sentóse en el césped bajo un limonero que extendía sus obscuras y nudosas raíces en busca de la fuente. El nido de un paro golgaba tan bajo, prendido a una rama, qiue casi tocaba la superficie del agua murmurante; el tierno pajarillo asomaba su cabecita y lo miraba en el fondo de los ojos.

—En verdad, el pájaro ha interpretado mi pensamiento y parece decirme: «No tengo miedo, porque la ley suprema de este sitio feliz es el amor. —pensaba Ben-Hur enternecido.

El encanto del bosque sagrado le parecía ahora claro; sentíase alegre y se resolvió a convertirse en uno de aquellos que se perdían en Dafne. Cuidando de las flores y de los árboles, en el silencio armonioso de la selva, ¿no podría, como el hombre de la podadera, renunciar a todas las inquietudes de su vida olvidando lo pasado, viviendo alejado del mundo? Pero pronto su naturaleza semítica comenzó a luchar dentro de él. Estas delicias podían ser suficientes para algunos, mas, ¿para quiénes?

El amor es delicioso. ¡Ah! ¡Cuan agradable al presentarse en una vida de miseria y de dolor, como la suya! ¿Pero es el amor el objeto de esta vida? ¿Debían limitarse al amor todas sus aspiraciones, sus instintos, sus deseos?

Entre los que allí se enterraban y él, no había semejanza, ni posible comparación. Ellos no tenían que cumplir ningún deber, no podían haberlo tenido nunca; pero él...

—Dios de Israel—gritó en voz alta poniéndose en pie con las mejillas encendidas—. ¡Madre, Tirza! ¡Maldito sea el momento y el lugar en que creí poderla ser feliz sin vosotras!

Se apresuró a salir de la espesura y llegó a la orilla de una corriente caudalosa encauzada por un canal, labrado de piedra y cortado de trecho en trecho por compuertas y esclusas.

Un puente daba acceso a la vereda que seguía, y al llegar a él vió el pudio otros puentes de formas diversas; ninguno se parecía a los demás. Bajo ellos, el agua reposaba en profundo remanso de obscura transparencia. pero a los pocos pasos su corriente caía rompiéndose con estruendo en las peñas.

Después venía un nuevo puente q un nuevo remanso, y tras ellos otra cascada, y así sucesivamente hasta perderse de vista.

Y los puentes y los remansos, como las cascadas resonantes y los seres que carecen de lenguaje articulado, pueden contar muchas historias. El agua corría según la voluntad de un amo en la dirección por éste marcada, como el hombre es dirigido por la voluntad de los dioses que le guían en su camino.

Al otro lado del puente contempló un paisaje de anchos valles y de alturas irregulares, con espesuras de vas, lagos y caprichosas casas unidas entre sí por blancas sendas y bulliciosas corrientes. Los valles descendían suavemente, de modo que el río podía llevar a todas partes frescura en los días de sequía; eran como ver des alfombras, cuyos dibujos los formaban los macizos y bancos de flores; en las verdes praderas se destacaban los rebaños de ovejas, blancas como la nieve, y a lo lejos se oía la voz de los pastores.

Infinitos altares se erigían al cielo abierto, servidos por sacerdotes de blanca vestidura; procesiones sin término, igualmente en blancos trajes, desfilaban lentamente por las sendas que uían los altares unos a otros, sobre los cuales se elevaban nubecillas de humo de los sacrificios y de los perfumes quemados.

Feliz en la actividad de la marcha, embriagado en el reposo, de objeto en objeto, ahora en la pradera luego en una altura, dudando a veces de penetrar en la espesura y parándose otras a observar las procesiones, Ben-Hur se iba diciendo:

—¿Cuál puede ser el digno coronamiento de una escena tan bella? ¿Qué misterios inefables no se ocultarán tras de una decoración tan soberbia?

Su mirada, vagando indecisa de una perspectiva a otra más bella, no podía persuadirle, a pesar de tantas seducciones, de que el resumen de todo lo que veía era la paz universal, la paz y el amor que por todas partes le brindaba el bosque entero.

En su alma alboreó de repente una especie de revelación. El bosque, con sus espesuras, sus altares al aire libre, sus prado y su puentes, era un templo, un vasto templo abierto al cielo, y reverberando por todas partes la esplendorosa luz del sol.

Nada podía comparársele en belleza y majestad graciosas.

El arquitecto, desdeñando limitar el espacio por medio de columnas, pórticos, murallas y bóvedas, había hecho, sencillamente, sierva de su arte a la Naturaleza entera. De igual modo el hijo ingenioso de Júpiter y Calixta construyó en otro tiempo la vieja Arcadia, y en esto, como en aquello el genio creador fué griego.

Ben-Hur se internó por el valle mtás próximo.

Al pasar cerca de un rebaño, el pastor, que era una muchacha, le hizo señas diciéndole: «Ven congigo». Más lejos la senda pasaba junto a un altar con pedestal de basalto negro cubierto por una tabla de mármol

M.E.C.D. 2016

ALQUILERES

AGUILA No. 58 Altos.
entre Concordia y Virtudes. Sala, comedor, tres cuartos, baño completo y demás comodidades. $32.00.
ANIMAS No. 27 y 29
Bajos entre Industria y Crespo, sala, saleta, comedor, tres cuartos, baño completo y demás comodidades. $50.00
CONSULADO 28. Bajos
entre Genio y Prado, sala, saleta, comedor, tres cuartos, baño completo, y demás comodidades. $45.00.
ESCOBAR No. 72
Bajos entre Neptuno y San Miguel, sala, comedor, dos cuartos. $25.00.
FIGURAS No. 2-C Altos,
entre Belascoain y Gervasio, frente al Parque Rotario. Sala, saleta, tres cuartos, baño completo intercalado y demás comodidades. $32.00.
GALIANO 24 Altos,
entre Animas y Lagunas. Hermosa casa: sala, saleta, siete cuartos, lujoso baño, comedor, espléndida cocina y demás comodidades. $80.00.
INDUSTRIA 5, Bajos,
entre Refugio y Genios. Sala, comedor, dos cuartos, baño completo. $30 00.
HOSPITAL 3-A Altos,
entre Neptuno y Concordia. Sala, saleta, comedor, cuatro cuartos y baño completo. $34.00.
LAGUNAS 32, Altos
entre Manrique y S. Nicolás. Sala, comedor, cuatro cuartos, baño $37.00.
LEALTAD 143, Altos
entre Salud y Dragones. Sala, saleta, comedor, cinco cuartos, baño completo intercalado y demás comodidades. $55.00.
MORRO No. 3, altos.
entre Cárcel y Genios. Sala, comedor, seis habitaciones y demás comodidades. $55.00.
PASAJE DE GUIQUEL No. 3
esquina Neptuno. Bajos, sala, comedor, tres cuartos, baño completo $25.00
VILLEGAS 40
entre Progreso y O-Reilly. Una sola planta. Sala, comedor, tres cuartos, baño. $40.00.
INFORMAN
The National City Bank of New York
Depto. Administración de Bienes
A-9897 M-9871
A-1 12951 7-13 abril

SE ALQUILA AMISTAD 44, bajos, casi esquina Neptuno. Llaves e informes en «La Ideal», Neptuno e Industria.
A1 13049 8-18 Ab.

ALQUILO BAJOS, San José 91, entre Gervasio y Belascoain, sala, recibidor, cuatro habitaciones y una alta, en azotea, comedor, baño, cocina, habitación y servicio de criados. Informan: Belascoain 48, ferretería «Capitolio».
A1 12982 8-18 Ab.

SE ALQUILAN: Mazón 34, entre Valle y Zapata, casas modernas de sala, tres habitaciones, baño, comedor, cocina y servicio de criados. $25.00. Llaves en las mismas. Telf. M-9837.
A1 12964 8-18 Ab.

ALQUILO VENTILADA y espléndida, Escobar 123, bajos, casi esquina a Reina, compuesta sala, saleta, comedor, cuatro habitaciones, cocina, gran baño y patio. Monte 170, bajos. Telf. A-2066.
A1 12981 8-16 Ab.

ALQUILO: HORNOS y Vapor, cerca Parque Maceo, el mejor lugar de La Habana, bonitos pisos modernos, acabados de decorar, sala, comedor, dos habitaciones, cuarto baño intercalado completo, servicios agua caliente, cocina. Desde $20.00 Informan: M-2837. Llaves, carnicería.
A1 13037 8-11 Ab.

EN $25.00 ALQUILO ALTOS, Concordia 150-B., entre Oquendo y Soledad, con cuatro cuartos, baño completo. Informan en los mismos.
A1 13004 8-13 Ab.

VILLEGAS 66, ENTRE Obrapía y Lamparilla, altos, se componen de recibidor, sala, comedor, cinco cuartos, baño, cocina, cuarto y servicio de criados, terraza, tres cuartos más al fondo con su cocina y servicio. Precio: $70.00. Informan: Bufete de Arellano. M-3936.
A1 13164 9-23 Ab.

LAGUNAS 25, ENTRE Manrique y Campanario, se componen los bajos de sala, comedor, tres cuartos, patio, cocina y baño. Precio: $35.00. Informan: Bufete de Arellano. M-3936.
A1 13159 9-23 Ab.

MERCED 1: SE ALQUILA una casa compuesta de recibidor, comedor, cuatro cuartos, servicio sanitario, ducha, patio y cocina. Precio: $20.00. Informan: Bufete de Arellano. M-3936
A1 13160 9-23 Ab.

PARA casa huéspedes, alquilo dos plantas, Amistad número 15; 38 habitaciones, agua corriente, sala, comedores, espaciosa cocina, 8 servicios, baños completos, 4 criados. Informes, Neptuno y Amistad. A-4376.
A1 12546 5 ab 15

SE ALQUILAN LOS MODERNOS y lujosos altos de Monte 64, (esquina Indio), compuestos de sala, comedor, dos habitaciones, baño y cuarto de criados. Informes y llave en los bajos. «La Democracia». Telf. A-1950.
A1 13081 9-16 Ab.

SE ALQUILA VAPOR número 25, sala, tres habitaciones, patio y servicios. Precio: $23.00. Informan: Telf. A-5540. Llaves, bodega.
A1 12839 7-12 Ab.

ESTEVEZ 55, FRENTE Sociedad del Pilar, cómodos altos, sala, saleta, tres cuartos, comedor y demás servicios. $28.00. Informan en la bodega.
A1 12961 8-11 Ab.

SE ALQUILAN: San Lázaro 488, entre Espada y Hospital, casitas interiores de sala, dos habitaciones, baño y cocina a $18.00. Llaves en las mismas. Telf. M-9837.
A1 12965 8-18 Ab.

APODACA 71 ALTOS, sala saleta, comedor, cuatro hermosas habitaciones, servicios completos, tranvías por la esquina. Precio regalado. Véame en la misma, o llame: M-8317.
A1 12947 8-14 Ab.

SE ALQUILAN
CASAS MODERNAS

JOVELLAR 27, entre Aramburu y Hospital, sala, comedor, dos habitaciones, baño y cocina, $25,00 y $30.00

JOVELLAR 30 y 51, entre Hospital y Espada, sala, comedor, dos habitaciones, baño y cocina, $16.00, $18.00 y $19.00.

VAPOR 43, 45 y 47, entre Hospital y Espada, sala, comedor, dos habitaciones, baño y cocina. $25.00.

CALLE 16 NUMERO 3, entre 9 y 11, en el Vedado, sala, comedor, dos habitaciones, baño, cocina, cuarto y servicio de criados, $30.00 y $17.00.

JOVELLAR 49, entre Espada y Hospital, dos habitaciones, baño y cocina, con luz a $14.00 y $15.00.

VAPOR 43, ENTRE Espada y Hospital, dos habitaciones, baño y cocina, con luz a $13.00 y $14.00.

JOVELLAR 30 y 32, entre Espada y Hospital, recibidor, sala, tres habitaciones, baño, comedor, cocina, cuarto y servicio criados, $30.00.

INFORMES: OFICIOS 22, ALTOS
Telf. M-9837
A1 12842 7-22 Ab.

SAN MIGUEL 254 B, altos, frente parque Trillo fresca, cuatro cuartos, sala, comedor, cocina, baño, patio. $35. Llave bodega esquina
A1 12645 5 ab 11

ALQUILERES

SE ALQUILA BELASCOAIN 98, ESQ. A NUEVA DEL PILAR
Dos pisos altos, propios para hotel o casa de huéspedes. Acabados de pintar. Todas las habitaciones con balcón a la calle y servicios completos. Hermosa galería. Agua abundante. Entrada indpendiente. Llaves, informes, tienda de ropa de la esquina.
A1 13171 9-12 Ab.

SE ALQUILA BELASCOAIN 125, entre Reina y Estrella, primero y segundo pisos, en $30.00 y $35.00, tres habitaciones, baño intercalado con calentador, cocina gas. Están sin estrenar. Más informes, Manzana de Gómez 240, teléfono A-4893.
A1 13105 9-17 Ab.

SE ALQUILAN CASAS modernas y baratas. Arbol Seco número 63, bajos y 63 altos, entre Santo Tomás y Benjumeda, con cuatro habitaciones, sala y comedor. Más informes: U-1478 U-6667.
A1 12900 7-7 May.

AGUIAR 5 Y 7: ALQUILO precio de verdadera situación, sala, comedor, tres grandes cuartos, gran patio, servicios completos. Llave a lado. Telf. M-4844.
A1 13003 8-11 Ab.

INDUSTRIA 53, segundo piso, próximo parques, tranvías ambas esquinas, sala, saleta, 4 cuartos, comedor al fondo, baño completo, cuarto criado, servicio. $50. Llave, piso principal izquierda
A1 12644 5 ab 11

LEALTAD 122, altos, entre Reina y Salud, se alquila moderna y amplia casa, con sala, recibidor, comedor, cocina, seis cuartos, dos baños intercalados, cuarto criados, dos cuartos azotea, con servicio. Informan, bajos y teléfono F-1706.
A1 12728 5 ab 13

AVE. REPUBLICA 271
Sala, cuatro habitaciones, baño intercalado, comedor al fondo, cuarto y servicio de criados, cocina de gas y carbón. Informan: F-2134. Precio: $40.00.
A1 13144 9-15 Ab.

CARLOS III 16-C
Altos y bajos, sala, saleta, cuatro habitaciones, baño intercalado, cocina de gas. Ultimo precio: $34.00. Informan: F-2134.
A1 13146 9-15 Ab.

HOSPITAL NUMERO 61, se alquilan los bajos, acabados de pintar, con cuatro habitaciones, dos baños, sala, comedor y cocina. Lla llave en los altos. Informan: I-5538 M-2775.
A1 13110 9-13 Ab.

SE ALQUILAN MUY BARATOS dos pisos, altos y bajos, Infanta esquina Sitios; tienen sala, dos cuartos, bonito baño y cocina; el alto con terraza. Informan: Infanta 47, bajos.
A1 12858 7-12 Ab.

EN $35.00 ALQUILO modernos altos de Oquendo 16-A., entre San Miguel y Neptuno; tienen sala, recibidor, comedor al fondo, cuatro cuartos, baño intercalado completo, baño de criados, cocina, despensa y agua abundante, fría y caliente. Informan en la misma.
A1 12967 8-15 Ab.

SE ALQUILAN HERMOSOS altos, en Manrique 178, con sala, recibidor, comedor al fondo y tres grandes habitaciones, servicios de criados. Todo moderno. Precio $30.00. Informa Adolfo Larena en la misma. M-5531.
A1 12691 6-12 Ab.

SAN JOSE 95 ALTOS, derecha, esquina Lucena, sala, recibidor, comedor, tres habitaciones grandes, baño moderno, cocina gas, carbón. Informes en la misma.
A1 12699 6-12 Ab.

ALQUILO UNOS ALTOS muy frescos y ventilados, de la casa Neptuno 206, esquina Marqués González, sala, comedor y dos grandes habitaciones y servicios, $22.00. La llave en el puesto. Informan: San Nicolás 212. Telf. M-5165.

ALQUILO CASITA, calle Florida número 38, esquina Esperanza, con sala, comedor y una habitación, servicios y patio. Llave en la bodega. Informan: San Nicolás 212. Telf. M-5165.
A1 12737 56-14 Ab.

MERCED 86
Los bajos se componen de habitaciones, sala, comedor y varios servicios. Informan: M-2188. Acabados de pintar.
A1 12757 6-11 Ab.

SE ALQUILAN CON TODAS facilidades, las siguientes casas: Informan en las mismas, de 10 a 12 m., y por el teléfono: X-3504. En $25.00, Revillagigedo 101, entre Misión y Esperanza; en $25.00, Factoría 80, entre Misión y Esperanza, cerca de la Estación Terminal; en $25.00, Arsenal 50 y 52, entre Someruelos y Factoría, cerca de la Estación Terminal; en $25.00, Factoría 75, entre Arsenal y Misión, con un patio cubierto; en $50.00, Sol 123, entre Egido y Villegas; se alquila en $30.00, un departamento de Lamparilla 24, esquina a Cuba, propio para establecimiento.
A1 12868 7-15 Ab.

A-2 Vedado y Príncipe

21 ENTRE C y D, preciosas casitas en el Edificio Tavel, de sala, comedor, 2 cuartos, pantry, baño completo y cocina, desde $25, y departamentos de sala, cuarto, baño completo y cocina desde $17. Empleado y elevador día y noche. Informa, Goizueta. F-3937.
A2 13196 9 ab 15

VEDADO: SE ALQUILA en 8 y 21, esquina de fraile, chalet con todas las comodidades. Informan en la misma. Telf. F-4821.
A2 13084 9-13 Ab.

VEDADO, ALQUILAN
Dos modernas casas, calle 4 entre Línea y Séptima, con hall, sala, recibidor, comedor, pequeño cuarto de toilet, pantry, cocina, garage. Planta alta, cinco hermosas habitaciones, lujoso baño, hall central, cuartos y servicios de criados, $75, y calle 9 entre F y G, sala, recibidor, gabinete, hall, cuatro habitaciones, comedor, pantry y cuarto de criado, con baño y cocina. $55. Telf. M-9150, de 9 a 12 y de 2 a 5.
A2 13173 9 ab 16

A CASI esquina a Tercera, casita antigua, con jardín, portal, 3 cuartos, baño, etc. Precio, $16. Informa, Goizueta. F-3997.
A2 13194 9 abr 15

LINEA y 4, Vedado, piso alto, moderna, de sala, comedor, 3 cuartos, lujoso baño intercalado, cocina y calentador, cuarto y servicios de criado y garage, agua abundante. Nicolás, encargado, en la misma informa.
A2 13189 9 ab 13

SUNTUOSO CHALET
17 esquina 8, Vedado. Siete cuartos, con tres baños de familia y closets. Todas las demás comodidades y garage para cuatro máquinas. Acabándose de decorar. Alquiler: $180.00. Informan: Telf. F-5065
A2 12959 8-11 Ab.

VEDADO: CALLE D., entre 27 y 29, jardín, portal, sala, comedor, baño completo, cocina de gas y carbón, tres cuartos, servicio de criados, garage. Informan: I-3041.
A2 12949 8-15 Ab.

COMODOS y frescos altos. L 182 entre 19 y 21. Terrazas, gabinete, sala, saleta, cuatro habitaciones, baño, cuarto y servicios criados, garage, jardín, patio. F-5506.
A2 13167 9 ab 17

VEDADO: CASAS MODERNAS de 30, 40 y 50 pesos, de una sola planta. Calle 27, entre 6 y 8. Informan: Telf. F-4008.
A2 13066 9-12 Ab.

Los Económicos del DIARIO los LEE quien PUEDE PAGAR
Dto. de CLASIFICADOS
Entrada principal del EDIFICIO
PRADO 103. Tel. A-3333

ALQUILERES

BIARRITZ, CALZADA del Vedado, entre J. e I., frescos y modernos pisos altos o bajos, con sala, comedor, dos o tres habitaciones, baño intercalado, cocina, etc. Precios, de $25.00 a $40.00. Pueden verse a cualquier hora e informan: Aguiar 19. Se exigen referencias.
A2 13009 8-11 Ab.

A. NUMERO 202, ENTRE 21 y 23, Vedado, planta alta, se compone de portal, recibidor, sala, hall, cinco cuartos, dos baños, comedor, pantry, cuarto y servicio de criados, garage y cuarto chofer. Precio: $90.00. Informan: Bufete de Arellano. M-3936.
A2 13163 9-23 Ab.

ALQUILO CASA AMPLIA, calle 4, casi esquina a 17, una sola planta, recibidor, comedor, cinco cuartos y uno alto, baño completo, portal y jardín. Precio: $55.00. La llave en la misma. Telf. F-3417.
A2 13050 8-13 Ab.

CALLE 10 No. 161
entre 17 y 19. Altos, con sala, saleta, comedor, tres habitaciones, baño completo. $34.00.
Bajos, con jardín, portal, sala, comedor, una habitación, baño completo. $25.00
Calle 12, No. 92, altos
casi esquina a Línea. Sala, saleta, comedor, dos habitaciones y baño completo. $28.00.
CALLE I, No. 220
entre 23 y 25, una sola planta. Sala, comedor, cuatro cuartos, baño completo intercalado y demás comodidades. $50.00.
INFORMAN
The National City Bank of New York
Depto. Administración de Bienes
A-9897 M-9871
A-2 12955 7-13 abril

RECIEN PINTADOS interiormente, se alquilan los fresquísimos altos de 29, entre A. y B., con terraza, hermosa sala, comedor, hall, tres cuartos, baño, cocina, cuarto amplio y servicio de criados, $45.00 mensuales. Informan: F-4280 A-6244.
A2 13114 9-16 Ab.

13 ESQUINA A 8, VEDADO, los bajos compuestos de jardín, portal, recibidor, sala living-room, biblioteca, comedor, servicios, pantry, cocina, cuarto y servicio de criados, dos cuartos en el sótano; altos, de seis habitaciones, dos baños, dos terrazas, garage, para dos máquinas y cuatro cuartos de criados con sus servicios. Precio: $150.00. Informan: Bufete de Arellano. M-3936.
A2 13165 9-23Ab.

CALLE 27
Número 374, entre 2 y 4, sala, saleta, cuatro habitaciones, baño, cocina de gas. Precio: $34.00. Puede verse de 4 a 6 de la tarde. Informan: F-2134.
A2 13143 9-15 Ab.

CALLE N. 222 esq. Jovellar
a una cuadra del mejor centro de comunicaciones, Apartamentos con sala, saleta, comedor al fondo, tres cuartos baño completo intercalado. $28.00.
Calle 19 No. 252, Altos
entre E. y F. Sala, saleta, comedor, cinco cuartos, baño completo intercalado y demás comodidades $50.00.
INFORMAN
F-2171 A-9897
A-2 12953 7-13 abril.

SE ALQUILA EL MODERNO chalet en Almendares, calle 10, entre Primera y Tercera, compuesta de sala, comedor y cinco habitaciones. Informan: Joyería "El Gallo"". A-2738
A2 12764 6-14 Ab.

HERMOSOS altos a la brisa, próximos a desocuparse, J 200 entre 21 y 23. Terraza, sala cerrada, antesala, seis habitaciones independientes, dos baños, amplio hall, comedor y terraza al fondo. Todos decorados. Cocina, pantry, cuarto de criados, garage y cuarto de chófer. Precio de situación. Informan en los mismos. Telf. F-5012.
A2 12583 5 ab 12

SE ALQUILA: F., NUMERO 266, entre 27 y 29, Vedado, con ocho habitaciones, tres baños, garage y demás comodidades. Informan en la misma. Telfs. M-6263 M-2367.
A2 13018 8-13 Ab.

VEDADO: ALQUILO, Calzada 163, entre 20 y 22, sala, comedor, cuatro habitaciones, baño intercalado, garage, dos cuartos de criados, cocina de gas y traspatio.
A2 12950 8-12 Ab.

PARA CASA HUESPEDES o por apartamentos, alquilo casa moderna, con o sin muebles, ropa cama, comedor, quince cuartos, con baño, garages. Entrada Vedado. F-2124.
A2 12997 8-18 Ab.

ALQUILO frescos altos y bajos 6-185 entre 21 y 23, cinco cuartos, portal, hall, baño intercalado, cuarto y servicios de criada en cada piso, con o sin garage. Telf. F-3682.
A-2 12934 7-14 abril

ALQUILO MODERNOS bajos, 25 número 424, entre 6 y 8, jardín, portal, sala, cuatro habitaciones, comedor, cocina, cuarto baño y servicio criados, patio al fondo. Llave: 422, bajos, M-1921.
A2 12903 7-21 Ab.

SE ALQUILAN LOS ALTOS de 25 y 8; compuestos recibidor, sala, cinco habitaciones, dos baños de lujo, comedor, cocina de gas y carbón, dos hermosos cuartos de criados, con servicios y garage. M-1921.
A2 12902 7-21 Ab.

K. NUMERO 12, entre 9 y 11, Vedado, se alquila casa con terraza, sala, comedor, cuatro cuartosW baño moderno, cocina, cuarto y servicio de criados. Telf. F-4868.
A2 12780 6-13 Ab.

VEDADO: SE ALQUILA fresca y cómoda casa, calle A., número 146, entre 15 y 17, compuesta de portal, sala, recibidor, cuatro grandes cuartos, baño, comedor, cocina, pantry, cuartos y baño para criados, garage, lavadero y amplio patio. Informan al lado núm. 142.
A2 12962 8-16 Ab.

ALQUILO EN F., ENTRE Tercera y Quinta, Vedado, altos modernos, con sala, gabinete, hall, cuatro habitaciones, baño intercalado, comedor al fondo, pantry, cocina y cuarto con servicio de criados. Precio: $40.00. Informan: Manzana de Gómez 240. Telf. A-4893.
A2 13109 9-17 Ab.

ALQUILO 19 ENTRE Paseo y A., Vedado, bajos modernos, jardín, portal, sala, comedor, tres habitaciones, baño intercalado, cocina y calentador de gas, cuarto con servicio de criados. Informan: Manzana de Gómez 240. A-4893.
A2 13108 9-17 Ab.

VEDADO, K 195 entre 19 y 21, bajos, portal, sala hall comedor, 5 cuartos, baño, cuarto y servicio criados, $65. Informan en la misma de 1 a 5
A2 12646 5 ab 11

ALQUILERES

VEDADO. Se alquila chalet de esquina, calle F esquina a 25; dos plantas, jardín, hermoso portal, vestíbulo, antesala, sala comedor, repostería, cocina, dos cuartos criados, dos servicios, dos garages; en la planta alta, saleta, cinco habitaciones, dos baños, terraza. Informes, F-4963. Precio, $100.
A2 12797 6 ab 12

ALQUILO: Calle 17 entre L y M los bajos, No. 10, sala, recibidor, cuatro cuartos grandes, comedor, cocina, baño completo, cuarto criada y demás servicios. Alquiler situación.
A2 12521 5-13 abril

VEDADO, K 195, frescas casitas interiores, portal, sala, comedor, dos cuartos, cocina, baño, patio, $23. Informan en la misma de 1 a 6.
A2 12647 5 ab 11

SE ALQUILA alto, 4 esquina a 11. Sala, recibidor, comedor, cuatro habitaciones grande, escalera, servicio, baño, calentador. Dos terrazas F-3869.
A2 12640 5 ab 13

VEDADO
Lo más fresco, Quinta entre 4 y 6. Alquilo dos pisos, uno bajo y otro alto. Modernos. Todas comodidades. Cuatro habitaciones. Llaves, allí. Informan: A-2814.
A2 1255 6-13 Ab.

ALQUILO EN PASEO entre 19 y 21, Vedado, altos modernos con terraza, sala, cuatro habitaciones, dos baños intercalados, comedor al fondo, cocina, pantry, cuarto de criados y garage. Informan: Manzana de Gómez 240. Telf. A-4893.
A2 13107 9-17 Ab.

VEDADO: QUINTA número 32, esquina F. Alquilo primer piso moderno, cinco cuartos, sala, saleta, comedor, baño completo, cuarto y servicio criados, agua caliente. U-6738.
A2 13048 8-13 Ab.

SE ALQUILAN unos modernos altos en la calle 25 número 251. Las llaves en la bodega. Para más informes. M-5084.
A2 13188 9 ab 12

SE ALQUILA el hermoso piso baje de la casa 19, No. 239, esq. a F, Vedado, con garage y todas las comodidades y confort necesarios. Las llaves e informes en el Edificio Arcos el Conserje Sr. Fermín.
A2 12569 5-11 abril

A PRIMERA OFERTA razonable, se alquilan dos preciosos chalets, en la calle O., entre 17 y 19. Todas comodidades. Llaves e informes en edificio «Piloto». F-4782.
A2 12706 12808 6-16 Ab.

SE ALQUILA el piso bajo de 19 No. 245, entre E y F. Vedado, sala, recibidor, comedor, tres cuartos, baño completo, cocina y servicios de criados. Las llaves e informes en el Edificio Arcos, el Conserje señor Fermín.
A2 12571 5-11 abril

SE ALQUILAN en $50: sin rebaja, los bajos de 9 No. 38 entre F y G. sala, saleta, comedor, cinco cuartos, etc. Informan FO-2215 de 1 a 5.
A2 12522 5-12 abril

CALZADA número 167 entre I y J, moderno y amplio bajo con 6 habitaciones y demás comodidades, garage para 4 máquinas, precio reducido. Informan en Línea número 80 entre A y B, teléfono F-5469.
A2 12509 4-11 Ab.

23 NUMERO 476 entre 12 y 14, altos, con cinco habitaciones y demás comodidades. Alquiler, $40. Informan en Línea número 80. Teléfono F-5469.
A2 12510 4 ab 11

SE ALQUILA la casa 25 entre A y B, moderna 7-4, sala, comedor, buen baño. Informan: Samá 35.
A2 12397 4 ab 11

CALLE H 95 altos, entre 9 y 11, frente al Hospital de Maternidad. Se alquilan estos hermosos altos. Precio rebajado. Llave en los bajos. Informes, Galiano 94, Ros y Novoa.
A2 12479 4 ab 11

SE ALQUILA H entre 13 y 15, número 135, bajos jardín, portal, traspatio, sala, gabinete, comedor, cocina, baño, servicios; altos, terraza, cuatro habitaciones, baño, $50.00 mensuales. Dueño: 15 y H.
A2 13176 2-19 Ab.

VEDADO: EN $40.00, alquilo hermosa casa, calle 13 y 24. Informan: FO-7078.
A2 11999 1-11 Ab.

A-3 Cerro y Palatino

MARIANO NUMERO 36, casi esquina a La Rosa, frente al paradero de Tulipán, casa de construcción moderna, compuesta de sala, comedor, tres habitaciones, baño intercalado, cocina y servicio de criados. Precio de situación. Puede verse de 9 a 11 y de 3 y media a 5 y media. Domingos, de 9 a 11. Informan: Telf. I-4448.
A3 13027 8-13 Ab.

CERRO: PALATINO y Armonía. Se alquilan modernos altos, sala, saleta, dos habitaciones, hall, servicios, agua abundante, espaciosa azotea. Rebajados: $15.00 y $18.00. Llaves en la bodega.
A3 13032 8-15 Ab.

ATOCHA 12
esquina a Cañón. Sala, comedor, dos habitaciones y baño $20.00.
A-9897 M-9871

CHURRUCA 17-B., dos cuadras Calzada, portal, sala, saleta, dos cuartos, baño intercalado, servicios, patio, buenos pisos y cielo raso. Alquiler: $20.00. Llaves en el 19-A.
A3 13021 8-12 Ab.

ALQUILO: CERRO 574 y medio y 574 tres cuartos, portal, sala, saleta, cuatro cuartos, una, y cinco cuartos, otra. Módico alquiler. Llave e informes en el café.
A3 12907 7-12 Ab.

SE ALQUILA
Una casa muy barata en la Esquina de Tejas, frente al cine Valentino», cuatro cuartos, sala, comedor, dos baños intercalados, cocina, cuarto de criados y servicios. Telf. M-5112.
A3 12881 7-12 Ab.

ALQUILO casitas independientes con sala, cuarto, cocina, patio, servicios y traspatio $9. Magnolia Pasaje Cogul entre Buenos Aires y San Antonio. Informan al lado letra B (Cerro).
A3 12560 5-13 abril.

A-4 Marianao y sus Repartos

REPARTO La Sierra, alquilo bonitos altos acabados de fabricar. Sala, comedor, tres habitaciones, baño completo y cocina. Omnibus por puerta y tranvía dos cuadras. Precio, $25. Informes en la misma, bajos. Seis y Primera.
A4 131191 9 ab 12

CALLE 12 y 4, Ampliación Almendares, alquilo 2 chalets de 2 plantas modernas con 4 dormitorios altos, bajos, sala, comedor, cocina, pantry, cuarto y servicio de criados y garage, alquiler reajustado. En la misma encargado informa.
A4 13190 9 ab 12

ALQUILO moderna residencia, Miramar, Quinta Avenida y 30, 6 cuartos, 3 baños familia, terraza y todas las comodidades para familia de gusto. Rebajada $110. Llaves al lado. U-4742, A-6524.
A4 13198 9 ab 15

BUENAVISTA, alquilo gran casa, calle 9 entre Primera y Consulado, los tranvías de Playa pasan por su frente, grandes comodidades, jardín, portal, sala, saleta, hall, baño intercalado, cuatro habitaciones, comedor, cuarto y baño criados, garage, cuarto y servicio chófer, patio, llaves en la misma. Informes, Cuevas, M-9896.
A4 13175 9 ab 12

MARIANAO: ALQUILO casa, San Cándido, entre Pluna y Santa Emilia, protal, sala, comedor, tres habitaciones, cocina, servicios, patio. Alquiler, ganga, $14.00. Llave, bodega. Informan: General Lee 21. FO-7501.
A4 12866-67 7-15 Ab.

EN GANGA. Se alquila hermosa residencia en el Reparto Miramar a media cuadra del reloj calle Diez entre 5a. y 3a. Avenidas. Acabada de fabricar y consta de jardín, portal, sala, saleta, hall, seis habitaciones, dos baños completos comedor al fondo, cocina, cuarto y servicio de criados, garage, etc. Se puede ver a todas sus horas. Informes A 8410 y U-4011.
A-4 13054 8-11 abril

ALQUILERES

AVE. OCTAVA, entre 9 y 10.
Hermosa residencia de una sola planta con cinco cuartos a ambos lados, dos espléndidos baños, buen comedor, garage doble y demás comodidades. A media cuadra del tranvía y cerca de otras vías públicas de comunicación $60.00.
INFORMAN
The National City Bank of New York
Depto. Administración de Bienes
A-9897 M-9871
A-4 12956 7-13 abril

REPARTO MIRAMAR: 6 entre Primera y Tercera, chalet dos plantas; en los altos, cinco habitaciones, dos baños, garage dos máquinas y todas las demás comodidades. Abierto todo el día. M-9837.
A4 12963 8-18 Ab.

ALTURAS DE ALMENDARES. Alquilo casa sin estrenar, Avenida de La Tropical, entre La Paz y Almendares. Informan en la misma.
A4 12832 7-12 Ab.

ALQUILO dos casas Calzada Columbia, entre Mendoza y Godínez, una al frente, la otra al fondo, la del frente tiene portal, sala, comedor, tres cuartos, servicios, sumamente fresca, ventilada, la del fondo, sala, cuatro habitaciones, servicios, patio al frente muy grande, que puede guardar camiones o materiales, precio de cada una $20. Llave al lado, ferretería. Informan, General Lee 21. Marianao, teléfono FO-7501.
A4 12592 5 ab 13

HERMOSA y fresca casa Castillo, Avenida de Columbia esquina a Steinhart (Buen Retiro), Marianao. Portal, sala, recibidor, 7 cuartos, comedor, tres baños, patio sevillano, lavaderos, árboles frutales. FO-7212.
A4 12651 5 ab 12

EN $70.00 ALQUILO hermoso chalet, Reparto Kohly Bella Vista y Avenida Central. Informan: FO-7078
A4 12000 1-11 Ab.

MARIANAO. Alquilo casa moderna, portal, sala comedor 2 cuartos, baño, próximo tranvía, Medrano entre Reina y Panorama, Reparto Buen Retiro, San Miguel 4, Ariete. Díaz. M-4141.
A4 12549 5-13 abril

A-5 J. del Monte y Víbora

ALQUILO, Cuarta número 9 entre Acosta y Lagueruela, casa de sala, saleta, tres habitaciones, baño, cocina, patio, traspatio con frutales, lavadero, llaves al lado. Informes, Cuevas, M-9896.
A5 13176 9 ab 12

SE ALQUILA: ACABADA de pintar. Estrada Palma 200, entre Mayía Rodríguez y Goicuría. Precio: $28.00. Se enseña. de 1 a 6.
A5 13046 8-10 Ab.

D-STRAMPES y San Mariano, letra F, media cuadra del tranvía y ómnibus, moderna decorada, jardín, portal, sala, dos cuartos, baño, cocina y patio. Llaves e informes, I-6015.
A5 13192 9 ab 14

CHAPLE 4, chalet moderno, dos plantas, todo decorado, portal, sala, comedor, cocina, patio, en los bajos cinco cuartos, baño completo, en los altos cuarto y servicios de criados. Llaves e informes, I-6015.
A5 13193 9 ab 14

SE ALQUILA MAGNIFICA casa en $18.00, tiene sala, saleta y cuatro cuartos, Acierto número 11, próxima a Toyo, media cuadra del tranvía.
A5 13020 8-15 Ab.

ALQUILO LA NUEVA casa, San Mariano A., entre D-Strampes y Figueroa, portal, sala y comedor decorados, dos habitaciones, baño intercalado, cocina y patio. Informan: A-4865.
A5 13039 8-13 Ab.

10 DE OCTUBRE 58, altos,
a una cuadra de Tejas y a otra de la Quinta Dependientes. Sala, saleta, comedor, tres cuartos, baño completo intercalado. $30 00.
ENAMORADOS 4, entre
Dolores y Calzada. Sala, saleta, tres cuartos y baño $15.00.
LAWTON 13, 15
esquina a Dolores. Sala comedor, dos habitaciones y baño, $18.00.
INFORMAN
The National City Bank of New York
Depto. Administración de Bienes
A-9897 M-9871
A-5 2958 7-13 abril

ALQUILO una casa nueva, Lacret 83, pegado a Juan Delgado, jardín, portal, sala, tres cuartos, baño intercalado, comedor, cocina, patios, terreno al fondo. Informes, la misma.
13183 9 ab 11

VIBORA: REPARTO MENDOZA, una cuadra del tranvía Santos Suárez, alquilo casita sala, comedor, dos habitaciones, cocina, baño, bañadera, lavabo, agua abundante. Goicuría, entre Libertad y Milagros. Informan en el 86. $15.00.
A5 13093 9-14 Ab.

SE ALQUILA, EN LO MAS gresco de la Víbora, una moderna accesoria de la casa Luz número 26, esquina a San Luis, con dos departamentos, comedor, buena cocina y demás servicios. Precio: $14.00.
A5 13070 8-11 Ab.

SE ALQUILA MUY BARATA la casa Atlanta 12, entre Alegría y Sanguily, en Arroyo Apolo, con jardín, sala, comedor dos cuartos y cocina.
A5 13074 9-13 Ab.

ESPLENDIDOS ALTOS independientes, Jesús del Monte, Toyo 258, sala, saleta, comedor, cinco cuartos, baño intercalado. Llaves. café, bajos. A-5650.
A5 13157 9-12 Ab.

ALQUILO CASA. O,Farrill 10 entre E. Palma y Libertad, Víbora, en $30 mensuales, dos meses en fondo o fiador que satisfaga. Sala, comedor, portal, cocina, un cuarto y servicios, rodeada de jardín. 40 metros de Patio, con árboles frutales y en el alto terraza, 3 cuartos y baño completo, no se rebaja; el dueño al lado en el 12. Teléfono I-2928.
A5 12562 5-12 Ab

SE ALQUILA en $16,00 la casa Jesús del Monte No. 213 entre el Puente Agua Dulce y Tamarindo, con sala, comedor. 3 cuartos cocina, patio y traspatio. Las llaves en el bar de enfrente. Informan: M-3741. Dr. Arcos.
A5 12570 5-11 abril

RECIEN PINTADA. Alquilo la casa Quiroga 2, una cuadra de Calzada Jesús del Monte, sala, comedor, tres cuartos, baño, cocina y patio, $22.00. Informan: F-5919.
A5 12974 8-12 Ab.

SE ALQUILA
En Tejar número 3, entre 8 y 9, una casa compuesta de portal, recibidor sala cinco cuartos, baño, cocina, comedor y patio. A precio de situación. Telf. M-5112.
A5 12880 7-12 Ab.

SE ALQUILA casa con tres cuartos baño, comedor, sala y portal, patio. En $20 00. Reparto Lawton 16 y Poeito. Informan la bodega de frente.
A-5 12941 7-11 abril

SE ALQUILA LINDA casa, José Luz Caballero número 4, entre Milagros y Libertad, cerca Colegio Lourdes, sala, comedor, seis cuartos, baños y garage. F-5557.
A5 12876 7-11 Ab.

CONCEPCION 81 esquina a Lawton alquilo casa compuesta de sala, dos cuartos, cocina, patio y servicios, tranvías y guaguas a la puerta. Informan en Aguila 213. Peletería.
A5 12529 5-11 abril

NOVENA NUM. 31 LAWTON
A media cuadra tranvía y ómnibus, entre Concepción y Dolores, sala, saleta, con columnas de escayola, tres habitaciones, baño intercalado completo, comedor corrido, cocina, patio y servicio criados. Propia familia de gusto. Precio situación. Llave la misma, 4 a 5. Informan al lado. y U-1287.
A5 12188 2-12 Ab.

CALZADA de Jesús del Monte 463, altos, esquina Altarriba, hermosa casa propia para dos familias, muy fresca, recibidor, sala, siete cuartos, dos baños, hall comedor, cocina, pantry, cuarto criado servicio, garage, servicio chófer. $70. Informan allí.
A5 12643 5 ab 11

ALQUILERES

VIBORA, REPARTO LAWTON, en 25 pesos, portal, sala, tres cuartos, etc. Buenaventura 3 y 9, entre San Francisco y Milagros. Nunca han sido habitadas por enfermos. Llave, botica. Telf. A-8925.
A5 12834 7-16 Ab.

A-6 Concha y Luyanó

ALQUILO la casa Ensenada 2 B, sala, saleta, cuatro cuartos con lavabos, baño completo, comedor, cocina, patio y servicio de criada. Precio situación. Llave, bodega.
A6 13181 9 ab 12

SE ALQUILA EN CONCHA y Guanabacoa, bajos modernos con portal, sala, dos habitaciones, cocina y servicios. Rebajados. Informan: Manzana de Gómez 240. Telf. A-4893.
A6 13100 9-17 Ab.

SE ALQUILA MUY BARATA la casa Arango A., al lado de Fábrica 17, en Luyanó, con portal, sala, comedor, dos cuartos y cocina.
A6 13071 9-13 Ab.

SE ALQUILA, LUYANO Nuestra Señora de Los Angeles número 10, a una cuadra de la Calzada, sala, tres cuartos, baño y cocina, Muy barata. Hagan ofertas. Informan: A-2418.
A6 12998 8-13 Ab.

SE ALQUILA EN $30.00, la moderna casa con cuatro cuartos y baño intercalado, Reforma 123, Luyanó. Su dueño: A-3575 Obrapía 14.
A6 12030 1-8 Ab.

SE ALQUILAN altos modernos Concha 14 esquina a Reforma, compuestos de sala, recibidor, tres habitaciones, baño intercalado, comedor al fondo, escalera independiente $25. Informan M-3307, llave fonda.
A6 11158-59 27-11 abrl.

A-7 Sto. Suárez y Mendoza

ALQUILO EN SAN MARIANO y Miguel Figueroa, frente al Parque Mendoza, chalet moderno con jardín, portal, recibidor, sala, comedor, cocina en los bajos; cinco habitaciones con baño intercalado completo, en los altos, garage y patio. Telf. A-4893.
A7 13104 9-17 Ab.

SE ALQUILA UNA CASA en la calle Paz número 19, Santos Suárez, junto a la Capilla «La Milagrosa» y el tranvía. Telf. I-6946.
A7 13047 8-13 Ab.

ALQUILER $13.00, una linda casita de sala, comedor, buena cocina, dos habitaciones, baño completo, Juan Delgado 3, esquina General Lee, Santos Suárez, frente a los tranvías. Agua abundante.
A7 13123 9-12 Ab.

ENCARNACION 43, ENTRE Flores y Serrano, alquílase bungalow, jardín, portal, cuatro cuartos, baño intercalado, garage y patio grandes, $23.00. Verlo, de 10 a 12. 4 a 6.
A7 13077 9-12 Ab.

SE ALQUILA: SAN BENIGNO 82, esquina Correa. Terminada de pintar, para familia de gusto. Precio muy económico; tiene altos, al fondo, grandes habitaciones, modernos servicios. Puede verse de 5 a 6. Llame: A-3480 I-2383.
A7 12859 7-17 Ab.

SE ALQUILA CASA MODERNA, Mendoza y Santos Suárez, decorada y acabada de pintar portal, sala, dos habitaciones, baño intercalado, comedor, cocina y patio. Precio módico. Llave en el Pasaje. Informan: Telf. X-2587.
A7 12850 7-11 Ab.

ALQUILO MODERNA casa, Santos Suárez 142, dos salas tres cuartos, comedor, baño intercalado y criados, dos cuartos altos, baño completo, cocina, mucho terreno. Telf. X-2748.
A7 12777 6-13 Ab.

A-9 Guanabacoa y Cojímar

GUANABACOA el mejor pueblo de la República para vivir. Casas cómodas y baratas, tengo en alquiler acabadas de fabricar, y en lo mejor de la población, de todos precios, fíjense en la presente nota: M. Gómez 55, sala, recibidor, seis cuartos, saleta, baño intercalado, calentador, patio, árboles, precio, $35. Desamparados 3½ A, pegado plaza, sala, saleta, cuatro cuartos, patio, servicios, precio, $20. Bertemate 7½, sala, saleta, cuatro cuartos bajos, tres altos, patio, precio, $18. San Francisco 4, frente Escolapios, sala, saleta, cuatro cuartos, servicios, patio, precio, $18. Llaves esquinas. Telf. U-5636.
A9 12436 4 ab 12

A-12 Solicitud de Alquileres

SE DESEA TOMAR en alquiler, chalet moderno, preferible amueblado, para ocupación inmediata, compuesto tres habitaciones de dormir, servicio criados y garage, que esté situado en el Vedado. Informar por escrito: Departamento Anuncios Clasificados, DIARIO DE LA MARINA. Sr. Gardías.
A12 13042 8-11 Ab.

ALQUILERES VARIOS

SAN MIGUEL DE LOS BAÑOS, chalet mampostería, en lo más alto, garage, demás comodidades. Alquiler módico. Informa: Tamargo, calle Beatriz, sin número, Arroyo Apolo. I-7189
AV. 13006 8-11 Ab.

ALQUILASE FINQUITA Recreo, Carretera, entre La Lisa y Arroyo Arenas, a tres cuadras Sans-Souci; casa y garage mampostería, jardín, frutales, columpios, teléfono, etc. Llaves enfrente. Informan: Telf. F-6720. Rebajada $35.00.
AV. 12854 7-12 Ab.

W Arrendamientos

ARRIENDO EN EL MEJOR café de esta Capital, la parte fonda. No necesita dinero, pero sí ser competente, con referencias. Monte y Cárdenas, vidriera, Cuenya.
W. 13069 9-12 Ab.

ARRIENDO TODA o por lotes, espléndida finca, en Vento, propia para cultivos, vaquería o jardines, cuatro caballerías fértiles. Casa mampostería; otras maderas. FO-1058.
W. 13154 9-12 Ab.

Planta de Refrigeración
Propia para cualquier negocio local de refrigeración de carnes, manteca, pescado, frutas o granos. Se arrienda, o se vende. Tiene ferrocarril dentro del edificio y muelles contiguos para embarcaciones de travesía. Dirigirse por escrito a Fruit Products Co., of Cuba S. A. Apartado 1022 Habana.
W. 12972 8-11 Ab.

B-1 Casas-Apartamentos

OBTENGA EL MAYOR CONFORT
Por el menor precio. En el menor precio. En el Edificio 23 y M, Vedado, hay magníficos apartamentos, en una situación ideal. Informes, O-Reilly número 1? departamento 507, teléfono A-4623.
B1 13179 9 ab 19

J ESQUINA A 21
Vedado. Apartamentos nuevos, lujosos, con preciosa vista al mar. Edificio estilo americano. Dos dormitorios, demás comodidades. Rápida comunicación. Alquileres económicos. Informa: Avelino.
B1 12601 5-20 abril

CALLE F entre Calzada y Nueve. Vedado, se alquila un lujoso apartamento bajo con o sin garage. Alquiler, $60. Hay portero. Telf. F-1050.
B1 12637 5 ab 11

SAN LAZARO 470
Lujosos apartamentos, cómodos y elegantes, sala, tres cuartos, baño intercalado, comedor, cocina, cuarto criados, con servicio. Situación inmejorable, 40, 45 y 50 pesos. Véalos San Lázaro 470. Telf. A-2973.
B1 56510 10 dc 12 jn

REINA Y GALIANO
Se alquilan apartamentos acabados de fabricar, en la Plaza del Vapor, entrada por Galiano. Pueden verse a todas horas. Informan: F-2134.
B1 13147 9-15 Ab.

ALQUILERES

APARTAMENTOS
BALAGUER
ANIMAS Y ZULUETA
DESDE $20.00
Informes en el mismo o
THE TRUST COMPANY OF CUBA
Obispo 53 Telf. M-6917.
B1 12983 8-15 Ab.

APARTAMENTOS: VEDADO, una y dos habitaciones, con baño, comida fina, francesa, española. Precios económicos, Calle 4 número 18, entre Línea y 11. Lefebure. Telf. F-4983.
B1 12913 7-14 Ab.

SE ALQUILA MAGNIFICO apartamento con dos piezas, vista a la calle, baño, comida y demás servicios. Casa particular, Calzada 131, esquina 12, Vedado. Precio económico.
B1 12794 6-11 Ab.

EDIFICIO ARBOS
OQUENDO 18 entre San Rafael y San Miguel. Comodidad y gran economía. Apartamentos de dos habitaciones, buen baño, cocina, luz y elevador día y noche, a 16, 18, 20 y 25 pesos mensuales. Se ruega traigan referencias.
B1 11220 27-11 abrl.

8 Y 19, VEDADO
F-6635. Precios de verano. Apartamentos modernos, 1, 2, 3, y 4 locales, luz, teléfono, Frigidaire, radio, agua caliente, garage, picina y restaurant.
B1 12231 2 may 2

APARTAMENTOS independientes, lujosamente decorados, de tres habitaciones, baño completo intercalado, agua caliente, cuarto y servicio de criados. Llave en los bajos. Informan: F-1000. Jesús María 17.
B1 11601 29-28 Ab.

B-2 Locales y Naves

ALQUILO EN LUZ y Oficios, local de esquina, propio para establecimiento, con varias divisiones y servicios. Informan: Manzana de Gómez 240. Telf. A-4893.
B2 13101 9-17 Ab.

LEALTAD 100, alquilo local amplio para carpintería o cosa análoga, esquina San Rafael, llaves el zapatero. Informes, Cuevas, M-9896.
B2 13178 9 ab 12

ALQUILO O-REILLY 106 y 108, edificio cuatro plantas, antigua casa Harris Bross, entrada por O-Reilly y por el fondo. Informan: Manzana de Gómez 240. Telf. A-4893.
B2 13102 9-17 Ab.

ESPLENDIDO LOCAL en la esquina de Calzada Zapata y calle A., propio para industrias o establecimiento, se alquila baratísimo, con o sin armatostes, mostradores, nevera, etc. Sr. Raul. FO-1231 M-1394.
B2 13166 9-9 May.

LOCALES: JESUS DEL MONTE 258, entre Santos Suárez y Enamorados. Puertas de hierro y columnas, uno; vidrieras, otro. Llaves: Café, al lado. A-5650.
B2 13153 9-12 Ab.

PADRE VARELA 66
Local propio para zapatería, sastrería o tienda, con tres habitaciones, cocina y servicios. Informan: F-2134. Precio: $55 00.
B2 13145 9-15 Ab.

ALQUILO EL ESPACIOSO y claro salón, Estévez 41, altos, propio para industria. Tiene 600 metros cuadrados. La llave al lado. Informan: F-1284.
B2 13096 9-12 Ab.

SE ALQUILA: INFANTA 103, una nave con 300 metros, propia para establecimiento o industria. Informan: Telf. I-1116.
B2 13090 9-1 3Ab.

LOCALES
Se oyen proposiciones de arrendamiento.
GALIANO 8,
esquina a Trocadero. Antiguo Café «El Día» bajos del Juzgado. Propio para café, restaurant, y billares.
GALIANO 26,
entre Animas y Lagunas, propio para tienda, oficinas, etc.
CONSULADO 107
esquina a San Miguel. Antiguo Banco de Préstamos Propio para Café, restaurant, bar y billares.
OFICIOS 28
esquina a Amargura. Locales propios para almacenaje y Ofiicinas.
SAN IGNACIO 76,
entre Teniente Rey y Muralla. Propio para almacenaje, establecimiento u oficinas.
HAGA SU PROPOSICION
INFORMAN
The National City Bank of New York
Depto. Administración de Bienes
A-9897 M-9871
B-2 12957 7-13 abril.

PANADERIA: ALQUILO, San Miguel 133, casi esquina Gervasio, amplio local, cinco cuartos, dos magníficos hornos. Ver todas horas. Informan: Belascoain 121.
B2 13029 8-14 Ab.

MENDOZA Y SANTOS SUAREZ
Local de esquina, propio para establecimiento, pintado y decorado, con casita anexa, ómnibus por el frente y cerca del tranvía. Buena barriada. Precio de situación. La llave en el Pasaje. Informan: Telf. X-2587.
B2 12849 7-11 Ab.

$15.00 LOCAL AMPLIO. para establecimiento. Calle 7, esquina a 12, una cuadra ambas líneas tranvías, Reparto Almendares. Buen vecindario. Informan: F-4079.
B2 12826 7-22 Ab.

EN SAN RAFAEL CASI esquina a Prado, alquilo un local pequeño, propio para colecturía, sastrería, productos del país, o industria pequeña. Informan: 27 número 76, Vedado.
B2 12827 7-11 Ab.

ALQUILO dos locales muy amplios, reformados en salones corridos en Neptuno 42 esquina a Amistad con muy poco alquiler punto de mucho tránsito. Informan A-9317.
B-2 12925 7-11 abril.

MAGNIFICO local para establecimiento con cuarto contiguo para vivir barato. Informan en Industria y Trocadero. Telf. M-4489.
B2 12675 5 ab 11

GALIANO NUM. 20
Se alquilan estos espléndidos bajos, propios para establecimiento. Llaves e informes en el 18.
B2 12898 7-12 Ab.

¡GANGA! alquilo, lo que usted pueda dar por ellas, 2 naves mampostería, 500 m. cada uno propia para industria o almacén a dos cuadras Concha. Informan: M-7722.
B2 12540 5-20 abril.

INFANTA
85 y 87, entre Valle y Zapata, se alquilan los bajos, propios para establecimientos, con habitaciones para familia, y también el 91, primer piso. Informan, U-2311.
B2 12270 2 ab 12

COMPOSTELA 199, próximo Muelle. Alquilo local moderno, para depósito almacén, fábrica calzado o cualquier otra industria. Se da barato. Neptuno 218. U-3915.
B2 12137 2-11 Ab.

ALQUILO PARA BODEGA, la esquina San José número 160, esquina Espada, es magnífico local, siempre ha existido una buena bodega. Se da en precio bajo de alquiler, y sin pretensiones. Informan: San Nicolás número 212. Telf. M-5165.
B2 12738 6-14 Ab.

ESQUINA
De Suárez y Esperanza. Se alquila a muy bajo precio este amplio local. Propio para botica, por haber sido ocupado siempre por botica y tener parte de los enseres ya montados.
B2 12688 6-11 Ab.

ALQUILERES

NAVES Y TERRENOS CON CHUCHO
Se alquilan espléndidas naves ventiladas, en la Calzada de Concha y calle Marina, con Chucho y sin él. También alquilamos y vendemos baratos, magníficos terrenos de todos tamaños, con chuchos de Ferrocarril propios para industrias y almacenes. Informan: Casa Gancedo. Telfs. X-2819 X-2629. Concha número 3, Habana.
B2 11678 30-14 Ab.

ESPLENDIDO LOCAL. En el mejor barrio de La Habana, la esquina Concordia y San Francisco, con puertas metálicas, acera brisa, con habitaciones; propia carnicería, pescadería, pollería, fábrica helados o para otra clase establecimiento o industria. Alquiler sumamente barato. Llave bodega. Informan: San Rafael 143-A., garage. U-3950.
B2 12750 6-21 Ab.

LOCALES PARA INDUSTRIA
Se alquilan buenos y baratos locales con fuerza motriz y sin ella. Los hay altos y con Chuchos de Ferrocarril. Informan: Casa Gancedo, Telf. X-2819 X-2629, Concha 3, Habana.
B2 11677 30-14 Ab.

B-3 Departamentos

GERVASIO 96, ESQUINA Neptuno departamentos propios para familias. Cómodos y baratos, con cocina y baño en los mismos. Informa el encargado.
B3 13079 9-18 Ab.

PALACIO AYESTERAN
Se alquilan departamentos, con sala, cuarto, comedor y baño completo, cocina. Precio muy reducido. Ayesterán 8. Telf. U-7200.
B3 13038 8-24 Ab.

SE ALQUILAN
En casa de orden, a personas honorables, buenos y frescos departamentos, agua fría, caliente, con o sin muebles y demás servicios, si desea un buen local en bajos. O-Reilly [illegible]
B3 11962 31 ab [illegible]

EDIFICIO ARCOS, F entre 19 y 21 Vedado. Como experimento, desde hoy hasta el día último de este mes ofrecemos a precios sumamente módicos, todos los departamentos que tenemos vacíos, para ver si logramos alquilarlos todos, entre ellos, departamentos de sala, comedor, dos habitaciones, baño completo y cocina a $15 al mes. Pasado el día último, si no nos da resultado esta especie de remate, restituiremos nuestros actuales precios. Habitaciones para uno, dos o para guardar muebles, en nuestros anexos, desde $3.00. Pregunten en el mismo Edificio por el Conserje señor Fermín. Compañía Arrendataria Nacional S. A.
B3 12568 5-11 abril

VEDADO: SE ALQUILAN apartamentos completamente independientes de la casa calle K. número 5, entre 9 y 11, con sala, gabinete, recibidor, tres cuartos, baño intercalado, comedor y demás servicios, garage si se desea. Informan: Rosales y Laydán, Departamento de Administración de Bienes. Telf. M-6947.
B3 1086 1-11 Ab.

DEPARTAMENTOS: DRAGONES número 45 entre Campanario y Lealtad, con alumbrado, dos posesiones, baño completo, cocina y patio. Telf. A-6035 A-4159.
B3 12134 2-12 Ab.

B-4 Habitaciones

ALQUILO BUENAS habitaciones con balcón y agua dentro. Casa seria. Lamparilla 74, altos informan.
B4 13045 8-11 Ab.

GANGAS
HABITACIONES DESDE
Cuba 1
Cerro 817
Flores y San Bernardino
Muralla 20
Palatino 15 esq. a Esperanza
Salud 129
San Ignacio 25
San Bernardino 93
San Rafael 174
Zulueta 32
Castillo 62
Luyanó 72
Cruz del Padre 26-A
Inquisidor 31
Damas 78
O-Reilly 72
Cuarteles 20
Vigía 14 B y Cerrada 5
Revillagigedo 70
Esperanza 117, habitaciones
M. Rodríguez y Ave. Acosta
Revillagigedo 70
Velázquez 91
Palatino 15
Mercaderes 9
Empedrado 20
H números 5 y 7
A-4358 M-6263 [illegible]

APODACA 59, ENTRE Revillagigedo y Suárez, se alquilan habitaciones altas y bajas, desde $5.00. Informan en la misma.
B4 13161 9-23 Ab.

LUZ 46, ENTRE Compostela y Aguacate, se alquilan habitaciones, altas y bajas, desde $5.00. Informan en la misma.
B4 13162 9-23 Ab.

SE ALQUILAN CUARTOS y apartamentos, con agua corriente y [illegible] da a dos patios, por $10.00 y $14[illegible] Visite la casa de Aguiar 100½, junto al Banco del Comercio, frente al Banco de Boston.
B4 13087 9-14 Ab.

VEDADO: HABITACIONES y departamentos modernos, con luz eléctrica, a 7, 8, 9, y 14 pesos. Calle 6 número 253, entre 27 y Zapata. Informa, la encargada.
B4 13067 9-12 Ab.

JESUS DEL MONTE 59, cerca Esquina Tejas, habitaciones interiores y con vista a la calle. Casa tranquila y moral. Precio de situación. Informa, la encargada.
B4 13140 9-16 Ab.

SE ALQUILA UN CUARTO, San [illegible] s6 34, bajos.
B4 13026 8-11 Ab.

VEDADO casa particular, moderna entrada independiente. Dos habitaciones grandes, balcón, luz, baño, y cocina privada, 19-109 entre L y [illegible] F-5294.
B-4 12917 7-13 abril

SE ALQUILA UNA HABITACION [illegible] Neptuno 44, altos. Telf. M-[illegible] otra en Angeles 13 y pequeño apartamento en la azotea. Telf. A-[illegible]
B4 12892 7-11 Ab.

LEA, QUE LE INTERESA
BARATAS, HERMOSAS Y FRESCAS HABITACIONES
Se alquilan habitaciones y un apartamento con dos habitaciones en Monte... loja número 1, esquina a Monte y Aguila, con vista a la calle. La llave en la misma. Informan: Edificio «Bacardí», Apartamento 401. De 10 a 12 a. m. y de 3½ a 5½ p. m. Telf. A-7830. Francisco Torres. Garantía dos meses en fondo y referencias [illegible] que paga alquiler No se cobrarán los días del mes de abril. El alquiler empezará a correr en primero de mayo, pero se exigen absolutas garantías. Si es usted buen inquilino el alquiler será el que usted pueda pagar.
B4 12624 5-11 Ab.

EDIFICIO Catedral, casa para familias honorables. Hay ascensor y agua abundante. Habitaciones y departamentos muy frescos. Visítenos, si este edificio ningún otro le gustará después. Empedrado número 4.
B4 69 9 abril [illegible]

SE ALQUILA magnífica habitación con balcón a la calle de San Rafael, baño privado. Precio módico, Lealtad [illegible] na 15 y medio, esquina a San Rafael segundo izquierda.
B4 12491 4 ab [illegible]

VEDADO: LINEA 91, esquina [illegible] Alquilo hermosísima habitación baño, propia cuatro personas, [illegible] sima; otra fresquísima, para dos personas $50.00. Casa honorable. Magnífica comida. F-5632.
B4 12056 1-11 Ab.

MURALLA 10, HABITACIONES [illegible] $8.00, $12.00; Sol 79, $5.00, $7.00 [illegible] $15.00; Industria 115, $7.00, $9.00, $10.00 [illegible] $12.00; Monte 397, $7.00, $9.00 [illegible] San José 113, $5.00, $6.00 y $8.00 [illegible]
B4 11599 29-13 Ab.

M.E.C.D. 2016

ALQUILERES

FRENTE AL PARQUE de La Fraternidad en casa de familia, se alquila a personas de extricta moralidad, una habitación clara, ventilada, con lavabo de agua corriente y agua caliente en el baño, dos personas, con toda asistencia, $50.00. Se exigen referencias. Informan: Telf. M-1243.
B4 13113 9-17 Ab.

LUZ 46, entre Compostela y Aguacate se alquilan habitaciones altas y bajas desde $4.00 y $5.00. Informan: Bufete de Arellano. M-3936.
B4 11085 26-19 abril

B-5 Casas de Huéspedes

LA MATANCERA. Casa de huéspedes. Reina 83 esquina Manrique, altos. hermosas habitaciones amuebladas; con servicio, baño, buena comida; precio reducido. Telf. A-0238.
B5 12590 5-13 abril

B-6 Hoteles

PRADO 93, altos, teléfono A-7527. Hotel Partagás. Servimos comidas a domicilio Se admiten abonados. Pollo, jueves y domingos. Precios reducidos. También se alquilan amplios apartamentos.
B6 13151 9 ab 17

HOTEL «EDISON»: Neptuno 5. Telf. A-6041. Situación céntrica, lindando con el Parque Central. Roof-Garden. Temperatura deliciosa, servicios sanitarios modernos, agua fría y caliente. Cocina esmerada, a cargo del propietario señor Julio Gutiérrez. Verdadera residencia para familias. Precios módicos.
B6 13138 9-13 Ab.

"IDEAL ROOM" PRADO 93-B., (POR PASAJE)
Hotel, frente Capitolio. Tenemos Apartamentos y habitaciones, baño agua caliente, muebles y todo servicio, Limpieza esmeradísima. Precios con comida, para matrimonio, desde $60.00. Visítenos, no perderá el tiempo. No se admiten señoras que no sean de moralidad.
B6 12980 8-8 May.

HOTEL MODERNO
Situado en el corazón de la ciudad. Frente a la Compañía de Teléfonos. Todas las habitaciones con servicios privados, comidas española, criolla, dos personas, $55-$60. Tres comidas diarios, no olvide, Hotel Moderno, Telf. M-1773.
B6 11936 31 ab 12

THE SAVOY
F. Y 15, VEDADO
Telf. F-6616
Situado en un lugar alto del Vedado, con facil y frecuente comunicación con la ciudad y repartos; rodeado de jardines, con 600 metros de hermosos portales. Las habitaciones tienen ventilación directa, teléfono, closet y baño particular con agua fría y caliente. Precios moderados, incluyendo tres excelentes comidas bien seleccionadas; al servicio en mesas separadas para cada familia.
B6 C68 9 abril 8

8 Y 19 (ANEXO)
F-6835 F-6757. Vedado. Precios Verano, Acabados de fabricar, cuartos con baño privado y terraza, SWIMMING POOL, con agua esterelizada.
B6 12027 30-1 May.

Hotel MANHATTAN
San Lázaro y Belascoaín, frente al parque Maceo, situado en lo más fresco y saludable y uno de los más confortables de la ciudad, ha rebajado sus precios al mínimo. Dedicado a familias estables y del interior. Buena comida y excelente servicio. Moralidad. Pídanos precios y serán nuestros clientes. Teléfono U-1057.
B6 10271 18 abril 17

HOTEL TULLERIAS
Muy céntrico Amplias habitaciones, espléndido servicio de comidas. Precios sumamente reducidos para familias estables. Ave. Bélgica número 91 antes Monserrate.
B6 9178 8 mr jn 8

HOTEL QUINTA AVENIDA
Zulueta 71, esquina Dragones. Alquilo habitaciones para una persona $20.00 y $23.00; y departamento con su baño, a matrimonio, $45.00 y $50.00. Espléndida comida. Precio situación. Telf. M-5778 A-1000.
B6 12033 1-16 Ab.

SE SOLICITAN

S-1 Criadas y Criados

NECESITO UNA FRANCESA para gouvernant-institutrice, para cuidar y enseñar dos niños de 8 y 12 años. ... y 25, Vedado.
SI. 12948 8-11 Ab.

SE SOLICITA criada fina, blanca, joven y una cocinera criolla joven y que sepa su oficio. San Lázaro 299, primer piso, buen sueldo.
S-1. 13051 8-11 abril.

S-7 Costureras-Modistas y Sombrereras

EN LA FABRICA de trajes El Ciudadano, Bernaza 52 se solicitan pantaloneras que tengan práctica en máquina de motor. Preferencia con recomendación de un taller.
S-7 13057 8-11 abril.

S-11 Agentes y Socios

PARA VENDER ARTICULOS de suma novedad, al por mayor, se solicitan agentes relacionados con boticas, cafés, vidrieras de tabacos, etc. Espléndida comisión. Informan: Calle Luis Estévez 123, bajos, Santos Suárez.
S11 13137 9-12 Ab.

EXPORTACION: Solicito socio para impulsar negocio exportación, productos de fabricación cubana. Sólo necesito pequeño capital, para gastos oficina; sellos y propaganda. Villasuso. Martí 56, Regla.
S11 12996 8-11 Ab.

S-12 Solicitudes - Varias

LABORATORIO NECESITA colaboradores competentes para ponerlos al frente de un negocio de especialidades farmacéuticas, muy original, con sueldo fijo mensual y reconociendo interés al capital que aporten ellos o sus padres. Más informes: E. Minerva, Apartado 486, Habana.
S12 13008 8-11 Ab.

AGENCIAS DE COLOCACIONES

¿NECESITA USTED CRIADAS o cocineras? Piense en lo que lleva dentro de su casa. La Asociación le sirve con garantías sus servidumbres. Cuba 18. M-6743.
X. 13130 9-12 Ab.

«LA MILAGROSA»: M-5241. Ofrece cocineras y criados de ambos sexos, del país y extranjeros. Sin muchas pretensiones y que duermen en la colocación. Con referencias.
X. 13127 9-11 Ab.

"LA MATANCERA"
A-7740 Sirve rápidamente cocinera, criadas, toda clase de servidumbre y empleados de ambos sexos, con referencias. Calle Sol 111. Servicio permanente a todas horas.
X 9577 13-12 abril

NUESTRA lista de familias distinguidas que acuden simpre a la Agencia «Beers» para sus necesidades. Parece una hoja del «Libro Azul» de la Habana. A-3070.
X 9528 12-11 abril

Los Económicos del DIARIO los LEE quien PUEDE PAGAR
Dto. de CLASIFICADOS
Entrada principal del EDIFICIO
PRADO 103. Tel. A-3333

AGENCIAS DE COLOCACIONES

CUALQUIER clase de empleado que necesite, lo mismo de oficina, que doméstico. Llame a la Cuban American Employment. Telfs. A-3343 y A-3806. Se lo enviamos en el acto.
X 12291 3-19 Ab.

SE OFRECEN

O-1 Criadas y Criados

SE OFRECE UN BUEN criado, español, joven, habituado al servicio fino de comedor, con referencias inmejorables de familias distinguidas. Plancha ropa y hace cocktails. Informan: A-9704.
O1 13080 9-11 Ab.

SE DESEA COLOCAR, joven español, para criado de mano y jardinero, sabe injertar, entiende el ramo de jardinería, árboles frutales y horticultura. Informan: F-5007.
O1 13097 9-11 Ab.

DESEA COLOCARSE una española, para comedor o cuartos; tiene buenas referencias y quien la garantice Informan: Tintorería «La Nacional» Telf. I-1522.
O1 13002 8-10 Ab.

DESEA COLOCARSE una joven española, para criada de mano o manejadora; tiene buenas referencias. X-3218.
O1 13033 8-10 Ab.

DESEA COLOCARSE muchacha española, para criada de mano, cuartos o manejadora; no le importa salir al campo; tiene referencias de las casas que ha trabajado. Telf. U-6695, Consuelo González.
O1 13044 8-11 Ab.

SE DESEA colocar una señora española, de mediana edad para criada de mano o manejadora, entiende algo de cocinar, tiene referencias. Informan, M-7617.
O1 13169 9 ab 11

ESPAÑOLA SE COLOCA para criada de mano o para los quehaceres de matrimonio solo; no tiene pretensiones y es formal. Informan: Telf. FO-3370.
O1 13063 9-13 Ab.

SE OFRECE MUCHACHA española, de criada de mano o cuartos, entiende de costura o limpiar y ayudar la cocina, cumple su obligación, muy buenas referencias y prefiere repartos, no Vedado. Telf. I-2713.
O1 13133 9-11 Ab.

SE DESEA COLOCAR una joven española, de criada de mano o manejadora; tiene buenas referencias y quien la garantice, sabe cumplir su obligación; quiere casa de moralidad. Telf. A-2454.
O1 13007 8-12 Ab.

SE DESEA COLOCAR una muchacha de criada o manejadora, habla el inglés y el español, perfectos; tiene buenas referencias. Telf. FO-2618.
O1 12973 8-11 Ab.

SEÑORITA EDUCADA, desea casa escrupulosa moralidad, atiende costura fina, bordados, repasar ropa, limpiar, arreglar habitaciones, jardín hace repostería; no duerme colocación. Srta. Ravelo, Telf. X-2479.
O1 13028 8-11 Ab.

UNA JOVEN DE COLOR y dos españolas, desean colocarse de criada o cocinera; tienen buena sazón. Informan; Telf. M-6743.
O1 13031 8-11 Ab.

SE DESEA COLOCAR joven española para cuartos o manejar; tiene referencias. Telf. U-4937.
O1 12823 7-12 Ab.

O-2 Cocineras y Cocineros

DESEA COLOCARSE una señora española, para cocinar, si es corta familia, no le importa limpiar, es limpia y trabajadora; tiene referencias. Informan: X-1416.
O2 13124 9-11 Ab.

SE DESEA colocar una muchacha española para cocinar y limpiar, no le referencias. M-5577.
O2 13197 9 ab 12
O2 13197 9 ab 11

SE OFRECE sólo para la cocina, buena cocinera, repostera, madrileña, cocina criolla y española, toda clase de platos finos, es limpia, dispuesta, y tiene referencias. Telf. U-4204.
O2 12970 8 ab 11

JOVEN español desea colocarse de cocinero, es buen cocinero y repostero, habiendo estado con familias distinguidas con referencias de las mismas. Informan, FO-1887.
O2 13186 9 ab 12

SEÑORA española desea colocarse de cocinera, no le importa ayudar a la limpieza o lavar, tiene recomendación donde ha trabajado, duerme fuera. Informan, F-6218.
O2 13170 9 ab 11

COCINERO y repostero, joven, español, sin pretensiones, desea colocarse en casa particular, hace dulces y helados de todas clases, tiene buenas referencias, duerme fuera o en la colocación; en la misma se coloca otro en casa de comercio, no les importa salir al campo. Telf. A-3497.
O2 13174 9 ab 12

SE OFRECE UNA SEÑORA española, para cocinar y limpiar; tiene buenas referencias. Telf. F-2366.
O2 13022 8-10 Ab.

DESEA COLOCARSE buena cocinera, española, sabe cocinar a la española, criolla y americana, y varios platos a la francesa, sabe hacer dulces; tiene buenas recomendaciones. Informan: F-3954.
O2 13043 8-10 Ab.

SE OFRECE UNA COCINERA, o para criada de mano; en la misma, una buena lavandera, o para limpieza por horas. Telf. U-6685.
O2 13116 9-11 Ab.

SE OFRECE BUEN COCINERO español, cocina criolla, española y francesa, repostería y pastelería, agradable sazón, limpio, es hombre solo, sale al campo, y tiene referencias de las mejores casas. Lamparilla 84, Antonio. Telfs. M-4162 A-3090.
O2 13132 9-12 Ab.

JOVEN CHINO, MAESTRO cocinero, repostero, desea colocarse casa particular, cocina criolla, española y americana; muy práctico en la cocina, cumple con su obligación, y tiene buenas referencias. Informan: Telf. A-4324. Pregunten por Rafael Eng.
O2 13115 9-11 Ab.

COCINERO-REPOSTERO, español, desea colocarse, cocina francesa, americana y criolla, toda clase pasteles y cakes americanos, hombre solo, sin pretensiones; me someto prueba. M-5277.
O2 13135 9-11 Ab.

DOS SEÑORAS DE MEDIANA edad. españolas, y dos de color, desean cocinar o limpiar, buena sazón, trabajadoras, honradas y sin pretensiones. Informan: M-6143.
O2 13141 9-12 Ab.

SE DESEA COLOCAR, buena cocinera, repostera, peninsular, desea casa de moralidad, sabe cocinar bien a la francesa, española y criolla; tiene buenas referencias. Telf. M-6565. Para más informes: Gloria número 129.
O2 12927 7-11 Ab.

SE OFRECEN

COCINERO-REPOSTERO, asiático, joven, cocina muy excelente criolla, española, americana y sabe cumplir con su obligación; también tiene recomendación, desea colocarse en casa particular. Informan: Telf. A-3042.
O2 12977 8-11 Ab.

SE DESEA COLOCAR una muchacha del campo, para cocinar y limpiar algo, duerme fuera; en la misma, una por horas. Telf. M-5075.
O2 12975 8-11 Ab.

SE OFRECE SEÑORA, joven, para cocinar y limpiar, y otra de mediana edad, para cocinar sólo, son de color y buenas cocineras; tienen referencias y duermen en la colocación. M-5241.
O2 12994 8-11 Ab.

O-3 Manejadoras

DESEA COLOCARSE una española, para manejadora, es seria y formal; tiene referencias. Telf. M-2183.
O3 13041 8-10 Ab.

O-5 Jardineros

SE OFRECE JARDINERO japonés, experto en todo lo que requiere un verdadero jardinero, sin pretensiones; puede hacer cualquier otro trabajo, y tiene buenas recomendaciones. Telf. A-6931.
O5 13000 8-11 Ab.

O-8 Lavanderas y Lavanderos

DESEA COLOCARSE una señora, que habla inglés, para lavandera o cocinar, y también para medio día. Llamen: Mrs. Luks. FO-2838.
O8 13126 9-11 Ab.

DESEA COLOCARSE una buena lavandera sabe trabajar ropa de hombre; tiene muy buenas referencias; en la misma una cocinera. Fábrica 53, esquina a Santa Ana, Luyanó.
O8 12724 6-11 Ab.

O-10 Oficinistas

JOVEN cubano desea empleo como Taquígrafa en inglés o español, así como ayudante de oficina. No pretensiones. Concordia 114, altos, o al M-8979. Leonardo.
O-10 12935 7-14 abril

DESEA EMPLEO: Taquígrafa inglés, español, trabajos oficina en general. Varios años experiencia. B. García. San Ignacio 134, bajos.
O10 12862 7-11 Ab.

O-11 Agentes y Socios

VENDEDOR DE PRIMERA clase, con inglés, 15 años experiencia, varios giros, desea relación con casas comerciales, para Habana o interior de la Isla. Villasuso, Martí 56, Regla.
O11 12995 8-11 Ab.

VENDEDOR competente, con experiencia, automóvil propio, de buena referencia y conocedor de toda la Isla, desea encontrar casa o fábrica de productos conocidos para vender a comisión o a sueldo para más informes diríjanse por escrito, J. Z. Echevarría, Compostela 57
O-11 13059 8-19 abril

O-12 Ofertas - Varias

PARA LAVAR O PLANCHAR en tintorería, se desea colocar un joven, de color. Llame: A-5555
O12 12734 6-9 Ab.

JOVEN español, dependiente de bodega, con suficiente práctica y recomendación desea colocarse. Avisen F. V. Aguilera 53; no tengo pretensiones. Informan, A-3090.
O12 12908 7 ab 11

SE COMPRAN

C-1 Casas

COMPRO casa pequeña, dos plantas, 110 metros superficie, construcción moderna, Aguacate a Escobar, Reina a Animas. Deseo trato directo sin intervención especuladores. Teléfono A-3523.
C1 13152 9 ab 12

SE QUIERE COMPRAR unas casitas, precio del día, o colocarlo en hipotecas, pequeñas partidas. Se prefiere escrito Raul Rodríguez Calzada Jesús del Monte 775, altos, bodega.
C1 12877 7-17 Ab.

C-5 Muebles y Prendas

MUEBLES
De estilo típico español, se desean comprar. Precio arreglado a la situación. Llamar: Telf. A-3105.
C5 13134 9-12 Ab.

U-4034: COMPRO muebles finos, corrientes, máquinas escribir, coser, baúles, maletas, objetos arte, libros, prendas, oro viejo, pianos, archivos, antigüedades, enseres establecimientos, liquido casas completas. Seriedad. U-4034.
C5 12603 5-11 abril.

A-7795 SE COMPRAN muebles modernos de todas clases, también se alquilan y venden muebles de uso muy baratos. Monte 85. A-7795.
C5 12595 5-21 Ab.

COMPRO MUEBLES modernos, escaparates antiguos, teniendo espejo baúles, de escaparates, maletas maletines, mamparas, divisiones cristal, máquina «Singer», victrolas, camas hierro. Negocio rápido Salud 3. Telf. A-6620.
C5 1034 1-16 Ab.

COMPRAMOS JOYAS VIEJAS
De oro, platino, plata o enchapadas, sanas o rotas, monedas de oro y plata. Fabricamos joyas y componemos relojes, Carballal Hermanos, San Rafael 133, entre Belascoaín y Gervasio. Telf. U-5744.
C5 11411 28-29 Ab.

C-12 Objetos — Varios

SE COMPRAN 250 METROS de lozas isleñas, de distintos tamaños, prefiriendo sean grandes. Sr. Perea. A-7201 de 8 a 9 y de 1 a 5.
C12 12999 8-11 Ab.

SE VENDEN

V-1 Casas

ALTURAS de Almendares. Vendo casa moderna y espaciosa, rodeada de jardines, situada en la Calzada de Columbia, entre 6 y 8, acera de sombra, con frente a doble vía de tranvías y ómnibus. Precio de situación, con facilidades de pagos.

HORROROSA ganga. En Santo Suárez, calle Este de la Línea letra A, casi esquina a Mendoza, frente al puente hierro, vendo en $1,600 casa mampostería moderna, compuesta de portal, sala, dos habitaciones, servicios, cocina y patio. Toda la casa es de cielo raso decorado. Alberto Cuervo. Obispo 59, altos, M-1537.
V1 13172 9 ab 12

VEDADO, vendo casa dos plantas, renta $180, en $16,000; otra en Calzada, en $11,000. Sin censo. Solar completo, las dos. Telf. F-4817, calle 6 número 183, el 21 y 23.
V1 12818 6 ab 11

VENDO parte alta, pegado a la Línea, dos casas modernas, a precio de situación, tres cuartos, baño intercalado, sala, comedor, jardín, portal, patios, terreno para cría. Informes, Lacret 83.
V1 13184 9 ab 11

VENDO: PRECIO GANGA, casa amplia, acabada construir, todas comodidades modernas. Avenida Los Aliados 46, Alturas Río Almendares, el Reparto más fresco, saludable y pintoresco. Verla es convencerse. Nadie puede duplicarla por el precio. Informan la misma, Pérez.
V1 13064 9-12 Ab.

SE VENDEN

VENDO linda casa por embarcar, baratísima. Lo mejor del reparto Almendares, una cuadra tranvía, ómnibus, 3 grandes cuartos, hall, comedor, cocina, pantry, garage, baño moderno, patio con jardín. Si tiene interés comprar llame FO-1167. Aproveche esta ganga.
V1 13201 9 ab 12

SE VENDE
En lo mejor de Almendares, una casa con cuatro casitas al dondo, Avenida Primera, frente a la Red Telefónica, a una cuadra de la línea de la Playa y ómnibus. Se compone la primera de jardín, portal de granito, sala, tres habitaciones, comedor, cocina, garage, baño intercalado de primera, agua caliente y baño de criados. Las casitas del fondo, se componen de sala, dos habitaciones, baño intercalado completo, con agua caliente, cocina y patio. Todas tienen carpintería de cedro moderna, pisos de mosaico de primera. Vendo barato. Doy facilidades de pago, dejo parte en hipoteca, si se desea, a interés módico. Informan: Villegas 99. Telf. A-0157. Trato directo con el comprador.
V1 13086 9-15 Ab.

GANGA: EN MIRAMAR, vendo casa, frente al Reloj, al lado Quinta Avenida, con sólo $3,000, resto $8,000, 8 por ciento. Informa: Sr. Dorado. FO-1706, 12 a 6.
V1 13085 9-12 Ab.

REPARTO ALMENDARES
Vendemos con frente a Línea y en el mejor punto, dos lujosos chalets, tienen jardín, portal, sala, cuatro lujosos dormitorios, dos lujosos baños, amplio comedor, pantry cocina, garage y cuartos para criados. Son los más modernos y los más lujosos de estos repartos. No tienen competidores, en su calidad y precio. Para verlos y llaves: Calle 9 y 12, Almendares. Oficina de Dumas y Alpendre. FO-2746.
V1 13120 9-11 Ab.

SE VENDE BONITO CHALET, en lo mejor de la Víbora, Reparto Mendoza, doble línea de tranvías, jardín, portal, vestíbulo, sala, recibidor, hall, cuatro dormitorios, baño intercalado, comedor, pantry, cocina, cuarto criados, baño criados, con aparatos, garage, patio y traspatio, con frutales, agua caliente en todos los servicios. Se da barato, por ser necesaria la venta. Informan: Telf. I-1149.
V1 13083 9-12 Ab.

$2,100.00 CASA LINDISIMA, Reparto Rosalía, cerquita Calzada Luyanó, decorada, portal, sala tres habitaciones, baño intercalado, comedor, patio, traspatio, acera sombra. Renta $25.00 Neptuno 208. U-1802. Informa: Llenín.
V1 12988 8-11 Ab.

VENDO VARIAS CASAS modernas, en Santos Suárez y Víbora, algunas a plazos; otras en La Habana y Vedado. Verdaderas gangas. Informa: Ricardo J. Rodríguez, Concepción 104 Telf. I-3825.
V1 12966 8-13 Ab.

VEDADO
Calle 17, esquina, lo mejor, hermosa residencia, dos plantas $35,000; precioso chalet, construído a todo costo; costó $70,000, hoy $23,000, Gerardo Mauriz, Empedrado número 30. Telf. M-7586 FO-7815.
V1 12893 7-12 Ab.

HORROROSA GANGA: Vendo casa Calzada de Columbia frente a Belén; otra en Alturas de Almendares. Grandes facilidades de pago. Sr. Gómez. FO-1430.
V1 12833 7-12 Ab.

RESIDENCIA EN LIQUIDACION, EN $11,000
Se vende residencia construída en la Avenida de Almendares, entre las Avenidas de la Paz y Tropical, reparto Alturas del Río Almendares; compuesta de jardín, portal, marquesina para bajada de automóviles, sala, hall, comedor, patio interior sevillano, cuatro espaciosas habitaciones, baño de color de gran lujo, pantry y cocina con aparatos sanitarios a prueba de ácidos, cuarto y servicio para criados, patio con canteros y en cuerpo aparte, garage, cuarto y servicio para chófer y lavadero. Se dan facilidades de pago. Informa, señor Díaz. teléfonos M-7070 y M-7058.
V1 11667 29 ab 18

GANGA, RESIDENCIA, AVE. CENTRAL, $12,500
En este precio tan bajo se vende la residencia construída en la Avenida Central del reparto Alturas de Almendares, entre las Avenidas de New ork y Londres, a la acera de la brisa; con jardín, portal, porche para bajada de automóviles, recibidor, sala, cuatro hermosas habitaciones, baño intercalado, comedor, pantry y cocina, garage, cuarto y servicio para criados, gran patio y jardines laterales: fabricación primera de primera. De entrada $5,000, resto con facilidades de pago. Informa señor Santos Candina. Telf. A-2578.
V1 11668 29 ab 18

V-2 Solares

VEDADO: VENDO solar en 25, entre B. y C. mide 17 metros por 22.66. Dueño: B. núm. 173.
V2 12081 1-13 Ab.

GANGA, ESQUINA, VEDADO 19 Y 14, A $7.50 METRO
Se vende la esquina con frente a la calle 19, a la acera de la sombra, con 22.66 metros de frente por 25 de fondo. Informes, señor Díaz, teléfonos M-7070 y M-7058.
V2 C12681 5 ab 20

SE VENDE UNA MANZANA de terreno, en el Reparto Kohly. Informan: Telf. F-1439.
V2 12899 7-21 Ab.

VEDADO, A $3.50 METRO, esquina de fraile, 960 metros; solar, 13.66 por 50, a $11.50, brisa entre 17 y 23; esquina, 22.66 x 35, a $12.50 metro, Facilidades de pago. Gerardo Mauriz, Empedrado número 30, M-7586 FO-7815.

ALTURAS ALMENDARES, Avenida de La Paz, lo mejor, brisa, 17.87 por 47, en $3,500; Avenida de América, 850 varas, en $4,000; Avenida Ramón Mendoza, a $6.00, Gerardo Mauriz. M-7586 FO-7815.
V2 12895 7-12 Ab.

V-3 Fincas Rústicas

SE VENDE finca tres caballerías tierra colorada magnífica, con dos mil palmas, miles de naranjos, limoneros, aguacates, cocos, mangos finos, matas ya paridoras, casa mampostería, vacas, cría magnífica de aves y cochinos, agua de sobra, carretera central, media hora de la Habana. Facilidades de pago. Teléfono F-5662.
V-3 13060 8-13 abril.

FINQUITA RUSTICA: Aprovechen, $450.00 libre gravamen, en El Lucero, con luz eléctrica y vecindario. 1,753 varas, para granjas o siembras. Punto alto y seco. Informa: Ricardo Telf. I-3825.
V3 12986 8-13 Ab.

A 11 CENTAVOS METRO, entre Sevilla Biltmore y Coronela, bonita finca, media caballería 67,000 metros, buena tierra, magnífica arboleda, siembras, buen pozo, casa de campo, Gerardo Mauriz, Empedrado 30. M-7586 FO-7815.

ARROYO ARENAS, $4,000, frente a la Carretera Central, 10,000 metros, $4,000; $2,000 contado y $2,000 a censo, 6 por ciento; finca con moderna casa, arboleda; otra tres caballerías, Gerardo Mauriz, Empedrado 30. Telf. M-7586 FO-7815.
V3 12894 7-12 Ab.

V-4 Establecimientos

VENDO EL MAS ANTIGUO negocio de aves y huevos, fundado en 1879. Informan: A-3576.
V4 12860 7-17 Ab

VENDO lechería por no poder atenderla y al mismo tiempo no ser mi giro. Véala en Corrales y Cienfuegos. Trato directamente con el interesado. No corredores.
V4 12786-12793 6 ab 12

REGALO café sin cantina; punto mejor de la ciudad; barato alquiler; buen contrato. Vende $28 a 30. Aproveche ganga. Informan: Antón Recio y Monte Benito, café.
V4 12602 5-15 abril

SE VENDEN

GRAN VIDRIERA TABACOS, quincalla, billetes vendo, sin competencia, urgente, por embarcarme. Buen contrato. Fácil pago. Informan: Muralla 103, almacén y segundo piso, de 12 a 2, S. Lizando.
V4 12181 2-17 Ab.

V-5 Muebles y Prendas

MUEBLES Clásicos y Arte Moderno, muy baratos, al contado y a plazos. Fabricación rápida a elección del cliente. Liquidación de enormes existencias, así como joyería, lámparas, etc., con el fondo y mensualidades que convenga al comprador. Cambiamos y alquilamos muebles, con opción a comprarlos incluso los de lujo, rebajando el 50 por ciento de lo pagado. La Casa Ruisánchez, (que anuncia la verdad), Angeles 13, esquina a Estrella, (del 25 al 31). Telf. A-2024.
V5 9705 14 ab 28

«UNA CASA COMPLETA», por $15.00 mensuales, juego sala, juego comedor, juego cuarto, nevera, tres lámparas, mesa-teléfono, dos sillones portal, 1 cama hierro, 1 fiambrera, 1 sombrerera y una mesa-escritorio. Todo por $15.00 mensuales, libre conducción. «La Especial», Neptuno 159.
V5 12782 6-6 May.

VENDO TODOS LOS MUEBLES de mi casa, juego de sala, $15.00; de cuarto moderno, $35.00; las piezas de comedor y lámparas, como quiera pagarlas. Corrales 226.
V5 13012 8-11 Ab.

BONITO JUEGO CUARTO, $25.00; otro, tres cuerpos completo, para persona de gusto, buró, sala, Renacimiento, nevera, librero caoba, máquina «Singer» ovillo. Todos modernos. San Joaquín 33, altos.
V5 13025 8-11 Ab.

POR AUSENTARME para el extranjero, vendo sumamente barato, todos los muebles de mi casa así como pinturas, lámparas y toda clase de objetos de arte. Calle 17 número 2-A., entre N. y O., Vedado. Hora, de 2 a 6 de la tarde.
V5 12909 7-15 Ab.

MUEBLES BARATISIMOS, escaparates, $6.00; con lunas, $15.00; camas, $3.50; mesas-noche $1.00; coquetas, $5.00; chiffoniers, $7.00; burós, $6.00; libreros, $9.00; neveras, $9.00; mesas-comer $4.00; aparadores, $6.00; juegos sala, $15.00; recibidor, $15.00; maquinas «Singers», $10.00; máquinas escribir $12.00; juegos cuarto, sillas, sillones, piezas sueltas a como quiera. «La Colonial», San Rafael 152, esquina a Marqués González, Telf. U-1488
V5 12853 7-15 Ab.

SE VENDEN LOS MUEBLES de un departamento, de fabricación de primera y en excelentes condiciones. Precio de situación. Se admiten ofertas por la totalidad, o por partes. Informan: M-6181, de 10 a 12 a. m. y de 3 a 5 p. m.
V5 12890 7-14 Ab.

POR MOTIVOS viaje vendo lindísimos y originales muebles arte moderno: juego cuarto matrimonio y muebles de sala propios para estudio moderno o elegante garzoniere. Hotel Andino No. 405. San Lázaro y M.
V5 12406 4-11 abril.

«UNA CASA COMPLETA» de muebles y lámparas, por $10.00 mensuales, un juego cuarto, juego comedor, juego sala, nevera, 3 lámparas, 2 sillones portal, una cama de niño, una fiambrera. Todo por $10.00 mensuales, libre conducción. «La Comercial» Neptuno 153.
V5 12783 6-6 May.

LA GANGA DEL AÑO
Liquido las existencias que tengo en joyas, muebles y ropas para dedicarme exclusivamente a préstamos sobre alhajas y objetos de valor interés 5 o-o. La Casa de Cuentas Maceo número 28, Guanabacoa. Teléfono XO-1538.
V5 10289 18 abril 17

MUEBLES y joyas a plazos. Juegos cuarto, sala, comedor. Arte Moderno, hasta con 10 pesos entrada y pagar como usted quiera. También joyas de todas clases. Grandes facilidades de pago. La Eminencia. Neptuno 188 entre Gervasio y Belascoaín.
V5 10759 23-22 abril

VENDO ELEGANTES y modernos muebles, cuartos tres cuerpos; sala, comedor, cuarto niños, dos camas, bargueño, lámparas y adornos. Precios reducidísimos, Concordia 31, altos, esquina a San Nicolás.
V5 12070 1-16 Ab.

FAMILIA DESEA VENDER baratos, muebles modernos, sala, recibidor, cuartos, comedor, nevera, máquina ovillo. «Singer», sillones-portal, librero, lámparas, cuadros. San José 97, bajos, entre Lucena y Belascoaín.
V5 12969 8-15 Ab.

SE VENDEN 10 mesas de extensión. de caoba, y 24 sillas de coaba con marquetería. Industria 100, altos.
V-5 13058 8-12 abril

GANGA, por embarcar, vendo. propio para matrimonio los muebles estilo moderno. No trato con mueblistas. Edificio Chibás. Apartamento número 32, calle G. esquina 25. Vedado.
V-5 12847 7-17 abril.

MUEBLES al contado y a plazos, juegos cuarto arte moderno desde $50; id tres cuerpos $95; juegos comedor desde $45; juegos recibidor y sala desde $25, pianos, pianolas, ortofónicas, mimbres, neveras, también liquidamos muebles usados a cualquier precio, también se cambian nuevos por usados. San Rafael 167 entre Marqués González y Oquendo. Telf. U-2110.
V-5 13053-12519 8-18 abril.

SE VENDE escaparte Mediano de dos lunas flamante, en 15 pesos. Perseverancia 38 altos. Primer piso.
V-5 13052 8-11 abril

JUEGO DE TRES CUERPOS, $50.00; sala, $20.00: Concha entre Luco y Justicia, Luyanó, mueblería Mastache. «El Palacio de los Muebles». Nota: Vendo también a mueblistas.
V5 13148 9-12 Ab.

EMBARCAMOS: VENDEMOS juego recibidor, mesa y sillones, $10.00; sala, Artístico, $50.00; reloj-pared, $12.00; lámpara de mesa, $2.00; filtro, $2.00. Sitios 12.
V5 13089 9-16 Ab.

SE VENDE UN JUEGO de cuarto completo, en magníficas condiciones, con un año de uso, y varios muebles más. Precio de ocasión. Informan: X-1416, Enna 99, entre Fábrica y Justicia.
V5 13125 9-11 Ab.

MIS MUEBLES MODERNOS, juego de tres cuerpos, $55.00; de comedor, $40.00; de sala, $20.00 y otro de cuarto, $30.00, lámparas y cuadros, como quiera pagarlos. Estrella 103. A-2826
V5 13014 8-11 Ab.

V-6 Maquinarias

PARA TALLER de Costura. Se venden 17 máquinas de coser, dos de ojales, una de botones, de presillas, festón, calderilla, con sus mesas, trasmisiones, accesorios, etc. Listas para trabajar y en perfectas condiciones. Compostela núm. 76.
V6 13111 9-12 Ab.

MAQUINARIA, MOLINERIA, panaderías, dulcerías, zapaterías, tostadores, refrigeradores, accesorios para hornos de panadería, maquinaria industrial. Compra venta, Hotel de Ventas, 10 de Octubre 96, Habana.
V6 13098 9-11 Ab.

BOMBA «PRAT», TIPO chico, se vende de barata, Está nueva. Se da en $45.00. Informan: Lealtad número 115.
V6 13023 8-11 Ab.

V-7 Automoviles y Accesorios

CHEVROLET ESPECIAL
Vendo Sedan, cinco pasajeros, cuatro puertas. Completamente nuevo. Lo mejor que rueda en La Habana. Aguiar núm. 95. M-2270.
V7 12748 6-16 Ab.

SE VENDEN

Gomas de Primera
GARANTIZADAS
(Con su cámara)

440-21	7.25
450-21	8.00
475-19	9.25
500-19	10.50
500-20	10.75
525-21	12.50
600-20	15.50
600-21	16.00

OTRAS MEDIDAS IGUAL PROPORCION
HAVANA TIRE CO.
San Lázaro y Campanario
V-7 12912 7-13 abril

PARA COBRADORES, viajantes, dos cuñas Ford Comercial, 1929, 1930; Cupé Overland, cinco pasajeros, nuevo; Chevrolet, cuatro puertas, gomas nuevas, chapa particular. Aguiar número 95. M-2270.
V7 12747 6-16 Ab.

BUICK TURISMO, ligero, del 28. Está marcado todo el año. Está muy bueno de pintura y de motor. Lo doy baratísimo. «El Relámpago». Concha 113.
V7 12702 7-12 Ab.

FORD CUATRO PUERTAS, Sedan, 1930; Ford, 2 puertas. Tudor, 1929; Ford, Cabriolet, Cupé, 1931; Chevrolet, 4 puertas 6 cilindros, 1929; Chevrolet, 2 puertas, 6 cilindros, 1930. Todos completamente nuevos. Chapa gomas. Garantizados, Aguiar número 95. M-2270.
V7 12749 6-16 Ab.

SE VENDE UN FORD cerrado, del 27, propio para familia o tintorero Telf. F-4710, 27 número 79, Vedado.
V7 12701 6-13 Ab.

VENDO MAGNIFICO SEDAN Dodge Brothers, del 30, seis ruedas alambre, cinco pasajeros, completamente nuevo. Telf. FO-3223.
V7 12705 6-13 Ab.

RADIO para automóvil ganga $45.00. Coje los Estados Unidos y México. Julio de Cárdenas No. 1 entre Habana y Aguiar. Teléfono M-9595.
V7 12572 5-12 abril

SE VENDE un Nash de cinco pasajeros, cerrado, del año 30, en muy buenas condiciones, para verlo en el garage Gume. Zanja esquina a Soledad.
V7 12414 4 abril 11

GANGA. AUTOS Y CAMIONES DE USO
Camión Graham Brother con carrocería cerrada, propio para reparto de leche, capacidad 1,500 litros, chapa, gomas casi nuevas, $650. Coupe Buick, tipo ligero, gomas nuevas, carrocería y motor en magníficas condiciones, $750 Chassis y camiones Brockway desde 1 1-2 hasta 5 toneladas, nuevos y de uso, a precios muy reducidos. Metropolitan Auto Company, oficinas Prado 45, teléfono A-5255, depósito, Marina 12.
V7 12121 1 ab 16

GRAN TALLER DE CHAPISTERIA
Reparación en general de radiadores, pintura «Duco», soldadura autógena, de Enrique Padilla, Infanta 5, entre Jovellar y San Lázaro. Telf. U-7267. Esta casa pinta con «Duco» todas las reparaciones de los trabajos de chapistería, con precios muy reducidos y con toda garantía, en las reparaciones generales. Mi interés es que sea usted cliente para siempre.
V7 13462 JIR. Ind.

V-8 Instrumentos de Músicas

PIANO NUEVO, ULTIMO estilo, europeo, fabricado en Milano, de finísimo sonido. Algo especial, para persona de gusto refinado. Casi regalado. Dragones, frente teatro «Martí».
V8 13150 9-17 Ab.

PEDRO PLUMAR: 20 años de práctica en la Casa Salas. Reparaciones y afinaciones de pianos, autopianos, órganos. Facilidades de pago, Corrales 76. A-5713.
V8 13095 9-13 Ab.

SE VENDE UN PIANO «Chassaigne», de cuerdas cruzadas, tres pedales, color caoba, garantizado sin comején. Se da primera oferta razonable. Monte 46.
V8 13094 9-13 Ab.

VENDO UN PIANO americano, marca «Fonk», con banqueta, sano y color caoba flamante. Verdadera ganga. Véalo, San Rafael 87-A. esquina a Escobar.
V8 13119 9-13 Ab.

ORTOFONICA LEGITIMA Víctor 4-3, del último tipo, $12.00; costó $150.00 y de maleta, de la finca, también con muchos discos, en $12.00. Estrella 103. A-2826.
V8 13010 8-11 Ab.

RADIO DE ELEGANTE mueble, de puerta, para no discutir precios, lo último, $20.00; de la finca, $15.00, Crowley. Todo de mi casa también. Estrella 103. A-2826.
V8 13011 8-11 Ab.

RADIO VICTOR R-32, el mejor de todos los modelos «Víctor», que se han fabricado de elegante mueble, costó $250.00, lo doy en $75.00. Estrella 103. A-2826.
V8 13015 8-11 Ab.

PIANOLA ALEMANA «Alción», del último tipo, cuerdas cruzadas, con teclado y barniz nuevos y banqueta, garantizando no tiene comején, muchos rollos; doy en $52.00, Estrella 103, A-2826.
V8 13016 8-11 Ab.

ORTOFONICA LEGITIMA «Víctor», lujoso gabinete, parada automática, muchos discos, $8.00, otra, portatil, forro de piel, nueva; pianola «Aeolian», garantizada, sin comején, $40.00 San Joaquín 33, altos.
V8 13024 8-14 Ab.

RADIO «MAJESTIC» 1932, comprado hace tres semanas, por quitar el establecimiento, lo doy en $55.00, con todo lo de antenas, es de mesa Corrales 226, Belascoaín.
V8 13013 8-11 Ab.

PIANOLA «ANGELUS» vendo, con magníficas voces, como piano; tiene excelente tono de orquesta. No tiene comején. Se da barata. Telf. I-3290.
V8 12828 7-11 Ab.

AFINE SU PIANO, pianola, por $2.50 Absoluta garantía, Virgilio Fernández procedente de grandes fábricas europeas. Taller de reparaciones de pianos y autopianos, Zulueta 36 y medio. M-3040.
V8 11770 30-29 Ab.

VENDO RADIO «Phillips», eléctrico, $14.00; radio «Atwater Kent», 8 bombillos, $35.00; radiola RCA, $28.00 radio Boch», $28.00. Todos funcionando correctamente. A-5704. Jesús del Monte 27 altos. Esquina Tejas.
V-8 12732 6-12 abril

RADIOS "MAJESTIC", $5.00 mensuales, últimos modelos 1932, 80 pesos a plazos. Aceptamos fondo o parte pago, radios, victrolas, pianolas, muebles usados. A-5704, Jesús del Monte 27, altos, una cuadra Esquina Tejas.
V8 12733 6-11 Ab.

VENDO REGIA ortofónica, de mueble, grandes voces y claridad $8.00. Verse todas horas, se entrega con 20 discos dobles, A-5704, esús del Monte 27, altos, Esquina Tejas.
V8 12731 6-11 Ab.

V-9 Utiles de Oficinas

AVISO. Vendo Sumadora Victor; pesa «Dayton», 100 libras, como nuevas. Baratas. No las necesito, José, Vapor y Hornos, bodega. U-6796.
V9 12916 7-11 Ab.

SE VENDE TODO
El equipo oficina, archivos, cajas seguridad, gavetas, tarjeteros, Kardec, libreros, bufetes, mesitas, butacas, ventiladores, máquinas sumar, escribir, chequeadores, lámparas, cortinas, etc. Juntos o separados O-Reilly y Habana, Compostela número 53.
V9 12189 2-17 Ab.

VE VENDEN BARATISIMOS burros de madera para resguardo de mercancías. También baúles americanos, de muestrarios, Aguiar 136.
V9 13099 9-11 Ab.

SE VENDEN

BUROS
Máquinas de escribir, archivos, libreros, muebles de oficina en general. Véalos, Villegas 6. A-8054.

MAQUINAS
Empeño, compro, vendo de escribir, sumar, calcular, mimeógrafos, muebles de oficina en general, Villegas 6. A-8054.

PUPITRES
Compro, vendo de todas clases, máquinas escribir, sumar, libreros y muebles de oficina, Villegas 6. A-8054
V9 12852 7-13 Ab.

V-10 Cajas Registradoras

REGISTRADORAS NATIONAL cinta, tiquet, de manigueta; de teclas y cinta. Niqueladas y caoba, $5.00, $6.00 $7.00, $8.00, $10.00 mensuales. Hago cambios, reparaciones Campanario 89. M-9571.
V10 12874 7-22 Ab.

V-11 De Animales

MUY BARATO SE VENDE un caballo de raza, de cuatro años. Muy fino, con su montura completa, casi nueva. Informan: Calle Luis Estévez 123, bajos, Santos Suárez.
V11 13136 9-12 Ab.

VENDO NOVILLA Jersey, recentina, primer parto, Calzada Guanabacoa, frente Matadero. C. Soto. Telf. X-1038.
V11 13076 9-12 Ab.

VENDO mulos, carros y arreos de todas clases; caballos, mulos de monta, un burro semental de 7 cuartas; cesta de mimbre; cochecito. TODO MUY BARATO. JARRO Y CUERVO. Marina número 8. Jesús del Monte. Teléfono X-2876.
V11 C 10175 17 ab 16

V-12 Objetos Varios

MADERAS
Vendo más de 100,000 pies de maderas, de todas clases y tamaños, a $10.00 y $20.00 millar. Rejas y cabillas, baratas. Puertas y persianas, en general. Concha número 10, entre Fábrica y Reforma.
V12 13118 9-19 Ab.

GANGA, $150, bóveda con osario, con tapas de mármol, $200. Capilla Central, derecha cuadro primero, fila tercera de bóvedas (vale el doble), si compra antes martes 12, no paga escrituras. Telf. M-6715.
V12 13203 9 ab 12

BAULES Y MALETAS
Las encuentra en «La Competidora», por la mitad de su valor. Gran rebaja por este mes. Surtido completo, Gloria e Indio. Telf. A-6827, Avelino G. Arango S. en C.
V12 12978 8-8 May.

GANGA; VENDO MUY BARATO 18 sillas de tijera; 1 semicupio, nuevo; 1 paila crematorio, Aguacate número 54, Hotel «Roma».
V12 12324 7-11 Ab.

SE VENDEN DOS VIDRIERAS de calle, magníficas, y unos armatostes nuevos, propios para cualquier giro. Se da barato. Se alquila la casa, con tres habitaciones modernas, en los altos. Informan en la misma, San Rafael 35.
V12 12704 6-11 Ab.

GIROS Y LETRAS

CAJAS RESERVADAS
Las tenemos en nuestras bóvedas, construídas con todos los adelantos modernos, y las alquilamos para guardar valores de los interesados. En esta oficina, daremos todos los detalles que se deseen.

N. GELATS Y COMPAÑIA
106 Aguiar 108, esq. a Amargura.
G. y L. 12971 8-8 May.

DINERO E HIPOTECAS

SE OFRECE

DINERO
Doy grandes y pequeñas cantidades en hipoteca desde el 6 por ciento en adelante para la Habana y sus barrios. También tengo para los repartos. Operación rápida y absoluta reserva.
JULIO C GRANDA
Obrapía 33. Telfs. M-5921, F-5759
Zso 10243 18 abr 17

BANCOS; COMPRO cheques, libretas, giros, pesetas, Córdova, Asturiano, Acciones Nuevo Frontón. Bonos y Obligaciones del Gobierno, Bonos y Acciones de todas las Compañías, Compostela 111, Manuel Piñol.
ZSO 13112 9-19 Ab.

SE DAN $4,000 o $5,000 con hipotecas de casas, en Vedado o Habana. Sin intermediarios. Telf. F-1113.
ZSO. 12984 8-10 Ab.

DINERO: NECESITO $1,500 en hipoteca. Garantizo casa que vale $5,500. Pago el 12 por ciento. Dueño: Monte 317, Casa Vila.
ZSO. 13088 9-14 Ab.

DINERO: LO FACILITO directamente en pequeñas y grandes cantidades, con rapidez y absoluta reserva, sobre automóviles y panteones; también en hipoteca, cón amplia garantía. Módico interés. Telf. I-3167.
ZSO. 12886 7-13 Ab.

EN HIPOTECA SE DAN DE $500.00 a $30,000, Habana, Repartos, San Miguel 4, Restaurant «El Ariete», vidriera, 9 a 3, Díaz.
ZSO. 12848 7-15 Ab.

DINERO
No pierda tiempo Cuando necesite tomar dinero en hipoteca o pagaré vea a Fernández Alvarez, San Ignacio 50. Telf. A-4432, de 2 a 4. Operaciones rápidas y absoluta reserva.
Z. S. O. 11907 31-30 Ab.

PRESTAMOS
Con módico interés sobre toda clase de objetos Vendemos muebles, joyas y ropa, procedentes de empeño. Vendemos equipajes y compramos muebles, joyas y ropa. «La Isla», Suárez 17. Telf. A-2487
ZSO 11563 29-28 Ab.

Dinero en Hipoteca
En todas cantidades al tipo más bajo en plaza. Con la mayor reserva y prontitud
MIGUEL F. MARQUEZ
Empedrado No. 16, altos, esquina a Cuba
E 26 Dic Ind.

SE TOMA

TOMO $3,500 PRIMERA hipoteca, sobre magnífica casa, dos plantas, situada en gran Avenida. Pago buen interés. Indiscutible garantía. Solo trato con el capital. Quesada. F-5584.
ZST. 13128 9-11 Ab.

LIBROS E IMPRESOS

PARA EL HOGAR

PH-2 Reparación de Muebles

DORAMOS LAMPARAS a fuego, las plateamos, restauramos y reformamos. Forramos pantallas de seda. Compramos lámparas usada, Salud 23 A-7146.
PH-2 12632 6-13 Ab.

PARA LAS DAMAS

PD-6 Interés para las Damas

SOMBRERERA: NO BOTE su sombrero, sin verlo Celestina. Hago modelo en su cara $1.00; reformo, $0.50; tiño y limpio. Voy a domicilio. Campanario 114, bajos, esquina a San Rafael. Telf. A-2492.
PD-6 13035 8-11 Ab.

EL PENSAMIENTO. Calzado a medida, cómodo, elegante. Especialidad pies delicados o defectuosos. Hacemos y forramos zapatos con tela de su vestido. Pasados a domicilio. Luyanó 37, (Toyo). I-6698.
PD6 11035 26-25 abril

PARA LAS DAMAS

MODISTA, se hace cargo de costura, cose y corta por figurín, recoge y prueba a domicilio. Teléfono A-3748.
P D 6 13185 9 ab 12

MADAME Kuzma. ex-modista de las principales casas de París y Viena. Creadora en sombreros finos, modelados en su cabeza. Transforma toda clase de sombreros desde un peso. También tiñe sombreros. San Rafael y San Nicolás altos.
PD6 12435 4 may 4

LIBROS E IMPRESOS

SE VENDEN: a peseta ejemplares de la famosa obra Topacio. También se venden al mismo precio ejemplares de La Prisionera, la célebre comedia que trata sobre al amor lésbico. Teatro de La Comedia, Animas y Zulueta.
L E I 13168 9 abril 13

ENSEÑANZAS

E-1 Academias

SISTEMA ALEMANY
ACADEMIA INTERNACIONAL Unico moderno, rápido, práctico, garantizado en 2 meses; por ajuste; sabrá cortar los trajes, complicados, exactos, pruebe, quedará encantada. Mi sistema es el preferido. Expido título. Clases domicilio, noche. día y labores gratis. Autora, A-7044, Sucursal, F-3701. Vedado.
E1 12617 5-5 mayo.

ESCUELA POR correspondencia. Director: doctor A. Aguayo. Cursos de Pedagogía nueva, Pedagogía de escuelas secundarias y Bachillerato. Pídase el prospecto a Línea, 17, Vedado.
E1 12385 4-14 abrl.

"INSTITUTO COMERCIAL" POR $3.50 MENSUAL. Tres asignaturas, con derecho a empleo y diploma. Taquigrafía, Mecanografía, Inglés, Teneduría, Aritmética, Caligrafía, Gramática, Ortografía. Belascoaín 195, teléfono M-1803. Pida prospecto.
E1 12213 2 may 1

E-2 Colegios

COLEGIO CLAUDIO DUMAS
Trasladado al lugar más alto y saludable de la Víbora. Luz 3. Ofrece especial pupilaje para varones, atendidos en familia. Primera y segunda enseñanza, comercio, inglés. Externado para varones y niñas.
E2 13200 9 ab 12

COLEGIO AMERICANO
Plantel católico Primera y Segunda enseñanza. Comercio. Incorporado. Escuela Oficial. Taquigrafía, mecanografía, inglés obligatorio. Internado modelo, varones. Servicio ómnibus. Externado mixto. Quinta Asunción, Luyanó. Telf. X-2910.
E2 9919 15 abril 17

E-5 Profesores

MAESTRO AMERICANO
Abogado de Massachussetts con certificado de Universidad de Yale. Clases particular de inglés. Telf. M-8979.
E5 13036 8-22 Ab.

GARANTIZO USTED HABLARA inglés correctamente y en breve, tomando clases individuales conmigo. Gramática, Lectura, Dictado Comercial, Conversación práctica y perfecta. Competente profesora americana. Galiano 93. M-1307.
E5 13129 9-14 Ab.

INGLES: PROFESOR americano con dos títulos. Métodos más rápidos, prácticos, modernos. Malecón 37, altos y San Lázaro 114, altos. M-3405. Duncán Thomas.
E5 13131 9-17 Ab.

DOCTORA EN PEDAGOGIA, con buenas referencias, da clases de primera y segunda enseñanza, a domicilio. Telf. U-4105, edificio Carreño.
E5 13078 9-18 Ab.

INGLES EN CUATRO meses o devuélvese su dinero. Pronunciación inglesa, perfecta. Ultimo sistema de renombradas universidades. Adelanta asombrosamente. Grupos: Desde $1.00 mensual; individualmente, desde $5.00. Absoluta seriedad. Investigue. Le interesa. Studio: Manrique 73 altos. M-3261
E5 12985 8-15 Ab.

CLASES A DOMICILIO; $8.00, dos horas alternas. Todas, Taquigrafía Gregg y Pitman, en inglés y español, Mecanografía, Aritmética, Gramática, Algebra, Teneduría, Contabilidad. Preparatoria. Profesor Trujillo. I-3803.
E5 12946 8-18 Ab.

ENSEÑANZA: CORTE y Costura. Ya está; a la venta el Método «Parrilla». Pídalo al telf. I-6541.
E5 12767 6-14 Ab.

APRENDA INGLES PRONTO. Clases colectivas o particulares a precios muy módicos. Método práctico de conversación. Virginia Burtner, edificio Gómez, Morro y Genios. Apartamento 305. Telf. A-4517.
E5 12766 6-13 Ab.

PROFESORA de corte y costura Sistema Serra doy clases a domicilio, títulos, de profesora en un mes, me hago cargo de costura; se hacen vestidos desde 1 peso, saco moldes a medida. F-6241.
E-5 12583 5-11 abril.

PROFESORA de Primera y Segunda enseñanza, ingreso al Instituto, Escuelas Normales y Kindergarten, Taquigrafía y Mecanografía. Sabe inglés. Precios módicos. Telf. U-1152.
E5 12423 4 ab 19

PIANO Y SOLFEO, $3.00 mensuales. Canto violín, guitarra, mandolina. Piezas al mes de empezar. Exámenes trimestrales. Especialidad alumnos haraganes. Vamos a domicilio. A-0225, San Rafael nú. 71.
E5 12017 1-1 May.

INGLES
Enseñado por profesora americana. Sorprendentes resultados en pocas semanas. El discípulo leerá, escribirá y hablará el inglés en breve tiempo. Lecciones a domicilio, también, Miss Kapan, Gran Hotel. Teniente Rey y Zulueta. M-9896.

INGLES, taquigrafía (inglés y español), teneduría, cálculos mercantiles, mecanografía y matemática. Clases a 9 pesos mensuales a domicilio. Profesor F. Hitzman, Reina 30, altos. Traduzco también trabajos o documentos de español al inglés.
E5 9472 12-11 abril

DE INTERES GENERAL

CASA SARDINAS
Taller de Linotipo. Se hacen toda clase de trabajos concernientes al ramo. Empleados expertos. Rápida entrega de los trabajos. Precios de situación, Bernaza número 21, Habana.
IG. 12695 6-11 Ab.

SE VENDE: 5,000 pencas de Tuna. (Cactus). Sin espina. Listo para siembra. Originadas de las invernaderas del famoso Luther Burbank, de California. Inmejorable forrage para toda clase de ganado. Siembre esta "Spineless Cactus" y aseguro su ganado contra seca. Cuarenta centavos la penca en lotes pequeños. Diríjase a Jardín "Mariposa", Apartado 472, Santiago de Cuba.
I. G. 12125 2-11 Ab.

¡OJO! ¡OJO PROPIETARIO! El único que garantiza la completa extirpación del comején, usando el mejor procedimiento y gran práctica. 10 de Octubre 534. Telf. I-3302. A. Piñol.
I. 11299 28-27 Ab.

M.E.C.D. 2016

A TRAVES DE LA VIDA

Por HECTOR DE SAAVEDRA

MONEY

No pude resistir a la tentación de conocer personalmente a Mr. John Pierpont Morgan, el archimillonario americano, Dios del cielo y de la tierra y árbitro de nuestros destinos.

Disfrazado de reporter, conforme al tipo americano, llevaba mi memorial escrito en máquina y mi audacia sin escritura alguna.

Mr. Morgan me mandó pasar, sin ceremonia ni espera, y esto fué ya, algo que me dejó desconcertado. Ustedes comprenderán por qué.

—¿Cómo está usted?—preguntó dándome la mano.

—Very well... Sir. ¿Debo darle otro título, señor?

—No.

—¡Cómo! ¿No es usted «marquis», francés o español, o siquiera «baronet» inglés?

—No señor. Llámeme «Mister», si quiere o «Juanito» si le parece. ¿No se estila así aquí?

—Mire usted. Nosotros somos demócratas a la «pata la llanas», por mala educación; pero hemos sido colonos mucho tiempo y el que es conde es conde y el que no lo es daría un brazo por serlo.

Mr. Morgan sonrió maliciosamente y me preguntó:

—¿En qué puedo servirle? ¿Tiene un negocio?

—Ninguno. Deseo que responda usted a unas cuantas preguntas.

—¿Interview?

—Yes.

Mr. Juan P. Morgan hizo un gesto de cansancio, yo aparenté no haberlo visto y él replicó, político y resignado:

—Usted dirá.

—¿Es cierto que ha venido usted por lo de la acuñación de monedas?

—Nada más incierto.

—Entonces, ¿va usted a comprar la antigua cárcel? Tenemos, además algunos conventos, una «maestranza» y otros edificios, todos muy baratos, a precios de situación.

—No, no. Me sobran locales.

—Los hay magníficos para una gran farmacia. Las medicinas y las flores es lo único que se vende hoy.

Morgan murmuró con ternura:

—¡Dulce país!

—Usted no vendrá a negociar otro empréstito, ¿verdad? Como amigo le advierto que ya debemos más de 200 millones de dollars y que estamos en la «tea».

—No he pensado en préstamos de ninguna clase.

—De modo que no ha venido usted a hacer una plaza de toros, ni a controlar el juego ni a constituir el trust de los frutos menores?

—Nada de eso.

Y dígame, Mr. Morgan, ¿es verdad que usted gasta, diariamente en bañarse doce botellas de Agua de Florida?

—¡Qué locura! Agua de la pila y jabón de Marsella, que es el más barato.

—¡Ah! ¿De modo que no es verdad que pagó usted los quesitos helados de la última fiesta que se dió en el Tennis?

—No señor, ¡vaya una ocurrencia!

—Pero sí es verdad que todas las mañana sale usted con un saco de pesos cubanos y los reparte en los nuevos barrios de «cajón y yaguas», para fomentar la urbanización?

—¡Por los clavos de Cristo!—exclamó don Juan P. Morgan—dando un puñetazo sobre la mesa—. ¿Qué se ha creido la gente? ¿Es que se figuran que el que tiene dinero ha de irlo dando por dondequiera que pasa? ¿Por ventura un millonario no puede pensar ni querer lo que usted, por ejemplo, suponiendo que no sea millonario?

—Tenga la seguridad, Mr. Morgan, que no lo soy.

—Pues lo felicito. Ahora bien. ¿Quiere usted ganarse diez millones de pesos, «cash, y sin trabajo alguno? Pues búsqueme una medicina que me cure una dispepsia que no me deja comer, ni beber, ni gozar de la vida.

Me despedí y fuí en busca del medicamento. Consulté al sabio higienista Dr. Leza, que me dijo:

—Recomiéndele a Mr. Morgan que le dé no diez sino todos sus millones y cuando sea pobre y no asista a banquetes ni beba champagne, se habrá curado, porque, eso sí, millonario y con buena salud es cosa que llora ante los ojos de Dios...

DOS CORONELES SE HAN BATIDO A PISTOLA AYER EN LA CAPITAL ARGENTINA

BUENOS AIRES, abril 10. (AP).—El ex jefe de policía de esta capital, coronel Enrique Pilotto, y el coronel Baldasarre, se batieron hoy a pistola, cambiando varias balas, sin resultado.

El coronel Pilotto fué retado por Baldasarre, debido a ciertas referencias hechas en el Senado por el ex ministro del Interior, señor Sánchez Sorondo, al tratarse del tormento que se dice que sufrieron los presos políticos durante el régimen presidencial del general Uriburu.

CHOCARON EN TOLOSA ELEMENTOS FASCISTAS CON ANTI-FASCISTAS

TOLOSA, Francia, abril 10. (AP).—Grupos de fascistas y antifascistas se tirotearon con revólver y se pegaron botellazos y bastonazos en una ceremonia celebrada hoy en una institución italiana.

Los gendarmes impusieron la paz. Un antifascista resultó herido. El vicecónsul de Italia, Aguino de Caramanico, presidía el acto.

Importantes Problemas Abordarán Hoy al Reanudarse la Conferencia del Desarme

Los Cinco Aspirantes a la Postulación Presidencial por el Partido Democrático Norteamericano se Reunrán Pasado Mañana en el Banquete del dia de Jefferson

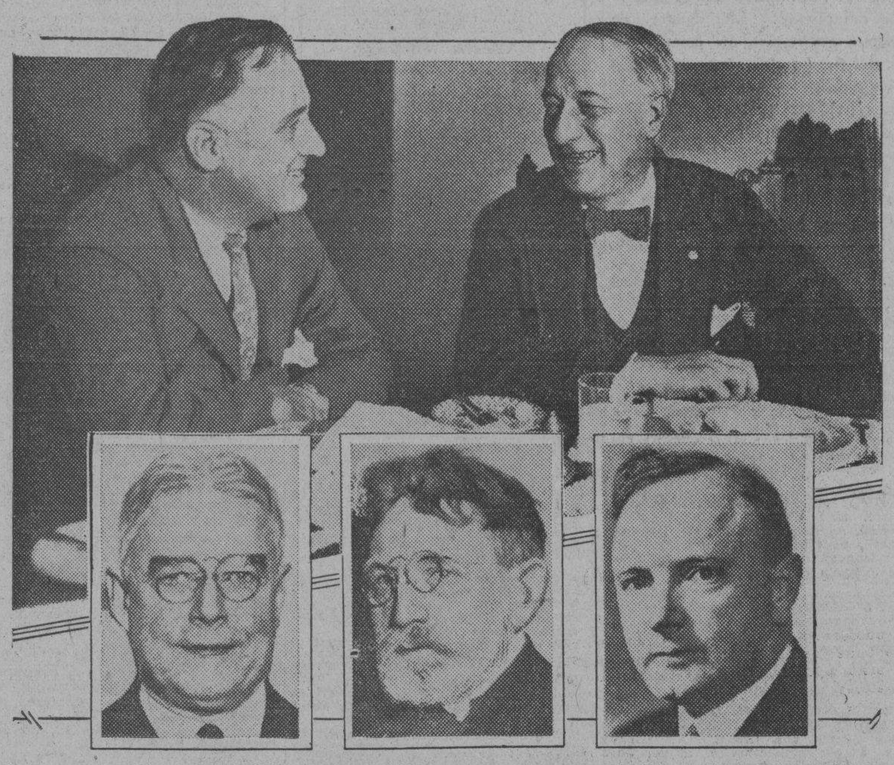

PASADO MAÑANA, MIERCOLES 13 DE ABRIL, se celebrará en Washington el banquete del Día de Jefferson (en honor del que fué Presidente de los Estados Unidos, de este nombre), y en el cual los cinco más fuertes aspirantes a la postulación presidencial del partido democrático iniciarán oficialmente sus respectivas propagandas para ganar la designación de la Asamblea Nacional del Partido. Los cinco políticos aludidos son el gobernador de Nueva York, Franklin D. Roosevelt, y el ex-gobernador del mismo Estado, Alfred Smith, quienes aparecen en la foto superior, en a legre conversación; el gobernador de Maryland, Albert C. Ritchie, el senador James Hamilton Lewis, de Illinois, y el gobernador Harry F. Byrd, de Virginia, que aparecen abajo, de izquierda a derecha, en el orden que se les menciona.

LA REBELION DEL ECUADOR QUE SE SUPONIA YA TERMINADA, SE PROLONGA AL ESCAPAR LOS SUBLEVADOS CON LOS DOS UNICOS CAÑONEROS

Los sublevados que se habían refugiado en la Isla de Puna al ser desalojados del fuerte de Punta Piedra, decidieron ayer salir de aquel lugar y zarparon hacia Puerto-Bolívar

GUAYAQUIL, Ecuador, abril 10.—AP.—Los rebeldes de la sublevación naval ecuatoriana abandonaron esta noche su último reducto en el golfo de Guayaquil, partiendo hacia un nuevo refugio en los dos únicos cañoneros de la nación, dejando así a las fuerzas gubernamentales sin elementos para perseguirlos.

Hoy llegaron del interior tropas frescas, para combatir a los sublevados, a quienes las autoridades daban por vencidos al ser tomado el sábado el fuerte de Punta Piedra, aunque ahora se comprende que la rebelión no está terminada, ya que el Gobierno no dispone de buques que puedan dar caza y capturar al Cotopaxi y el Tarqui, los dos cañoneros aludidos, y los cuales están aun en posesión de los insurrectos.

Estos, a los que capitanea Ildefonso Mendoza, dicen que luchan por principios de libertad anulados por el partido conservador, hoy en el poder. El sábado fueron desalojados del fuerte de Punta Piedra, el que ocuparon durante dos días, huyendo entonces con los dos cañoneros a la isla de Puna, en el golfo, y desde la que se domina la entrada del puerto de Guayaquil. Esta tarde los rebeldes decidieron salir de Puna, zarpando poco después en dirección a Puerto Bolívar.

Al salir, el Tarqui remolcaba al Cotopaxi, debido a que las máquinas de éste quedaron inutilizadas. Las fuerzas del Gobierno, disponiendo sólo de la lancha de motor Colón para su transporte por el río, dicen que inmediatamente reconocieron la extensión de éste, hasta el mismo Puna, para restablecer el tráfico fluvial y porteño, amenazado por los sublevados.

El puerto de Guayaquil estuvo clausurado desde que estalló el motín, aunque las autoridades dijeron que había sido abierto. Los rebeldes también se adueñaron de la estación de radio en Puna.

FUE IMPONENTE AYER LA EXHUMACION DE LOS RESTOS DE MONTALVO EN GUAYAQUIL

GUAYAQUIL, Ecuador, abril 10. (AP).—Resultó imponente el acto de la exhumación de los restos de don Juan Montalvo, en presencia de todas las autoridades locales y de delegaciones especiales de todos los centros intelectuales y periodísticos del país.

Cesáreo Carrera, en nombre de Guayaquil, entregó los restos a Alfredo Sevilla, presidente del Municipio de Ambato, que vino a recibirlos.

TEMBLORES DE TIERRA SENTIDOS AYER EN LAS REGIONES DE LOS ANDES

MENDOZA, República Argentina, abril 10. (AP).—Hoy se sintieron en redor de San Rafael, en esta provincia, varios temblores de tierra ligeros, acompañados de ruidos subterráneos y de una erupción del volcán Descabezado.

También sintieron temblores y ruidos en Villa Atuel, y en Villa Olarce, próxima al volcán, cayeron cenizas, mientras una densa nube de humo oscurecía el ambiente.

EL PRINCIPE NICOLAS DE RUMANIA SE HA NEGADO A SEPARARSE DE SU ESPOSA

BUKAREST, abril 10. (AP).—Hoy se complicó la situación de la familia real rumana, al negarse rotundamente el príncipe Nicolás a renunciar a su esposa morganática, madame Lucía Deletj.

Se anuncia que el príncipe Nicolás volverá a París el martes, acompañado de su ayudante. El hermano del rey Carol sigue siendo miembro de la familia reinante, aunque su matrimonio no ha sido reconocido.

EL PRESIDENTE HOOVER ESTA DISPUESTO A ACEPTAR UN PESO DE SUELDO EN VEZ DE $ 75.000

El Jefe del Estado norteamericano muestra gran interés por la investigación referente a los especulaciones de los bajistas bursátiles cuyo comienzo se anunció para hoy

WASHINGTON, abril 10 AP.— El Presidente Hoover ha ofrecido aceptar el sueldo anual de un peso, como jefe del Ejecutivo de los Estados Unidos.

Los representantes a la Cámara que asistieron a la larga reunión que para tratar de economías se celebró ayer en la Casa Blanca, dicen que Mr. Hoover manifestó en ella que renunciaba a su derecho constitucional para impedir que se le reajuste su sueldo, estando dispuesto a aceptar cuantas reducciones se le hagan.

El Presidente de los Estados Unidos percibe 75 mil dólares anuales, no pudiéndose reducir esta suma mientras esté en el poder. Los que asistieron a la reunión del sábado, declaran que Mr. Hoover no se opone a que se le reajuste el sueldo en 74.999 pesos.

LA INVESTIGACION SOBRE LAS ESPECULACIONES BURSATILES BAJISTAS COMIENZA HOY

WASHINGTON, abril 10.—AP.—El Presidente Hoover pidió hoy a los miembros de la comisión bancaria del Senado, que vayan hasta el fin en el empeño de averiguar hasta qué punto un grupo de especuladores profesionales ha estado deprimiendo los precios de los valores, en provecho personal.

La comisión senatorial escuchará mañana, lunes, al presidente de la Bolsa de Nueva York, Richard Whitney, el cual informará quienes son los principales negociantes en «ventas cortas», o sea los bajistas profesionales a los que el Presidente atribuye la depresión ocurrida en el mercado bursátil el viernes.

No obstante, el criterio presidencial de que durante meses se ha estado desarrollando una campaña bajista, no es compartido por todos en el Congreso. Muchos entienden que los precios mínimos han sido consecuencia de liquidaciones legítimas de valores, y un reflejo de las condiciones económicas imperantes.

Se ha sabido autorizadamente en Washington que el verdadero propósito de la investigación que comienza mañana, es indagar por qué no se cumplió la disposición de la Bolsa de Nueva York, vigente desde el Primero de abril, para contener las enormes operaciones de «ventas cortas».

LERROUX DICE QUE NO DESEA EL PODER POR LA VIOLENCIA PUES ASI SERIA UNA DICTADURA

Hablando ante cien mil personas en la plaza de toros de Madrid, don Miguel Maura, dijo ayer que los políticos y los estadistas republicanos son sinceros, pero sin experiencia

CIUDAD REAL, abril 10 AP.—En el mitin radical republicano celebrado en la Plaza de Toros, y al que asistieron quince mil personas, Alejandro Lerroux dijo que las leyes que fueron aprobadas por el Parlamento siempre son respetables, pero no todas implican libertad de expresión, ya que se ha hecho coacción sobre los derechistas, a los que no se ha permitido hablar plenamente.

Afirmó después que no desea el poder por la violencia, ya que eso significaría un acto de dictadura. Que la disolución de la Compañía de Jesús fué realizada con la finalidad de impedir males mayores. Que la persecución de los sacerdotes y de la religión es inhumana, y que los que piensan extinguir el instinto religioso eliminando los crucifijos, se equivocan.

Terminó diciendo que es partidario de los sindicatos agrícolas y de las asociaciones de labradores, no de la distribución indvidual de las tierras porque numerosos agricultores no han sido enseñados ni son expertos careciendo además de simiente, por lo cual contar con ellos traerá una miseria aún mayor.

MAURA NIEGA EXPERIENCIA A LOS ESTADISTAS REPUBLICANOS

SALAMANCA, abril 10 AP— Don Miguel Maura, en un discurso que pronunció ante cien mil personas en la Plaza de Toros, dijo que los estadistas y políticos republicanos son sinceros, pero carecen de experiencia.

Agregó que la depresión económica el desempleo y la actual intranquilidad, son debidas a los monárquicos y a los extremistas del partido socialista, y terminó apelando a la clase media para que participe en política porque «España no pertenece solamente a los socialistas».

MUY ANIMADO MADRID DURANTE LA NOCHE

MADRID, abril 10 AP. —Los festejos nocturnos del aniversario de la República, cuya semana comenzó hoy consistieron principalmente en paseos por las principales vías madrileñas. Las plazas y las arcadas de los edificios públicos estaban iluminadas.

ALEMANIA Y SUS ALIADAS EN LA GRAN GUERRA INSISTEN EN QUE LAS NACIONES VICTORIOSAS REDUZCAN LOS ARMAMENTOS HASTA SU NIVEL

Los observadores creen que pudiera ser una base de arreglo el que Alemania se contentase con el reconocimiento de su derecho legal a la igualdad de medios de combate aunque tal reconocimie nto no implicase precisamente dicha igualdad

GINEBRA, abril 11 (lunes). (AP).—La Conferencia Mundial del Desarme reanudará hoy sus labores, centralizándose el debate en los principios generales del ya famoso artículo primero del proyecto de convenio, por el cual se fija «la limitación, y hasta donde sea posible, la reducción de los armamentos». Se espera que Hugh R. Wilson, embajador de los Estados Unidos en Suiza, y André Tardieu, primer ministro de Francia, vuelvan a exponer las actitudes de sus respectivos gobiernos ante el gran problema del desarme.

La declaración política francesa, que suplementará otra anterior pidiendo una fuerza internacional que garantice la seguridad, será reservada en cierto modo, en vista del fracaso de la conferencia de Londres, para prestar ayuda económica a los Estados del Danubio.

Más adelante los delegados de Alemania expondrán la línea de conducta de su nación.

Es seguro que durante el debate que comenzará esta tarde, se irán presentando otras cuestiones importantes, entre ellas la de las tesis contrarias de Francia y Alemania.

La República francesa quiere que la seguridad sea un hecho mediante el establecimiento de una fuerza internacional policíaca que ponga la paz bajo el control directo de la Liga de las Naciones.

Pero Alemania y los países que fueron sus aliados en la Gran Guerra (Austria, Hungría, Turquía y Bulgaria), desarmados en virtud de los tratados, insisten en que las potencias victoriosas reduzcan sus armamentos en la misma proporción que lo hicieron ellas.

Hasta donde la delegación norteamericana ha dado a entender, puede decirse que ésta simpatiza más con el criterio alemán que con el francés.

UNA BASE DE ARREGLO

Algunos observadores creen que las recientes negociaciones han revelado que existe una base posible de arreglo de las demandas francesas y alemanas.

El Gobierno de Berlín podría contentarse con el reconocimiento de su derecho legal a la igualdad, aunque tal cosa no implique precisamente la realización plena de esta última.

Por su parte los franceses tienen un factor de mucho peso en su actual supremacía militar, pero los alemanes tienen otro en la superioridad de su aviación civil.

La aceptación por Alemania del plan de Francia de internacionalizar la aviación civil, pudiera conseguir la concesión francesa de que se tenga derecho legal a igualdad en los armamentos.

Las concesiones alemanas satisfacerían a los franceses eliminando la amenaza del poderío aéreo del Reich y aumentando así la seguridad de Francia. Y al mismo tiempo el reconocimiento por el Gobierno de París de la igualdad de armamentos, contribuiría a aplicar el nacionalismo alemán.

EL DOCTOR HANS LUTHER DICE EN GINEBRA QUE LA HERIDA QUE RECIBIO EN BERLIN UN RASGUÑO

BASILEA, Suiza, abril 10. (AP).—El doctor Hans Luther, presidente del Reichsbank, asistió hoy a una reunión privada del Banco de Pagos Internacionales, declarando en ella que la herida que le causó ayer, en Berlín, el hombre que quiso matarlo, no le producía dolor alguno, por ser muy superficial. Luther asistirá el lunes a la junta de directores del Banco de Pagos.

El doctor Luther, al hablar del atentado de que fué víctima, dijo que no sintió nada hasta que se quitó el gabán y la americana, observando que tenía alguna sangre en el brazo.

La herida no pasó de ser un rasguño, y el médico que iba en el tren se la vendó perfectamente.

El presidente Hindenburg telegrafió hoy al doctor Luther su felicitación por haber salido ileso.

Los Delegados de Bolivia Rechazan las Discusiones

No tomarán en consideración la demanda paraguaya de que su país abandone el G. Chaco

WASHINGTON, abril 10.—AP.—Los delegados bolivianos dijeron hoy francamente que no tomarán en consideración las demandas del Paragual de que Bolivia evacúe más territorio del Chaco, pues las instrucioies que tienen solamente les permite discutir un pacto de no agresión, no pudiendo entrar en la cuestión fundamental de la controversia por dicho territorio.

Hay esperanzas de un arreglo, sin embargo, en vista de que la delegación boliviana asegura que permanecerá en Wasington para discutir la respuesta paraguaya, si es compatible con sus instrucciones.

Informes especiales recibidos en Washington dicen que Bolivia tiene en el Chaco unos siete mil hombres, y que ha estado haciendo una concentración en el fortín Arce, a 350 millas de Asunción. No se da crédito, sin embargo, a los rumores de un posible ataque por la aviación boliviana contra la capital del Paraguay. Se acepta generalmente que las fuerzas de esta nación en le territorio discutido, son menores que las bolivianas.

En los círculos diplomáticos el principal temor es que un incidente inesperado y grave interrumpa las negociaciones aquí, y cause el conflicto entre las dos naciones.

ELECCIONES PROVINCIALES Y LEGISLATIVAS QUE SE EFECTUARON EN PTO. RICO

SAN JUAN DE PUERTO RICO, abril 10. (AP).—Hoy se celebraron elecciones legislativas y provinciales en Puerto Rico. Participaron en los comicios treinta mil mujeres. No hubo el menor incidente.

DESMINTIERON LA NOTICIA DEL REY ALEJANDRO

El duque de Connaught dice no ser cierto que le hayan ofrecido la corona aludida

BELGRADO, abril 10 AP—La noticia, publicada en Londres, de que una delegación yugoeslava va a ofrecer la corona al duque de Connought, ha causado diversión en algunos círculos de esta capital, y cierta irritación en los oficiales, por lo que se dice en ella del rey Alejandro.

EL DUQUE DE CONNOUGHT DICE QUE NO SE LE HA OFRECIDO LA CORONA YUGOESLAVA

LONDRES, abril 10 AP—Uno de los ayudantes de campo del príncipe Arturo de Connaught, sobrino del rey Jorge, dice que la noticia de que le será ofrecida la corona de Yugoeslavia, no es cierta.

El periódico Sunday Express publicó en su edición de hoy que una delegación de diputados yugoeslavos está en camino de Londres para hacer el ofrecimiento, y que el actual monarca. Alejandro, no se siente seguro en el trono.

DERROTANDO A 4 CANDIDATOS, ARTURO ALESSANDRI HA SIDO ELECTO AYER SENADOR CHILENO

Se espera que el programa del nuevo senador sea la oposición política en general, campaña contra la combinación nitratera «Cosach» y nuevas elecciones para sustitución del Congreso

SANTIAGO DE CHILE, abril 10. (AP.)—Arturo Alessandri, ex presidente de la República y uno de los lideres de la oposición política, fué electo hoy senador por gran mayoría en las provincias de Antofagasta y Tracapá, derrotando a cuatro candidatos.

El señor Alessandri volverá al Congreso inmediatamente, para dirigir la oposición al Gobierno del Presidente Juan Esteban Montero.

El hombre que se hizo políticamente famoso al ser electo senador por el mismo distrito que le envió hoy al parlamento, en los tiempos en que se le conocía por el sobrenombre de León de Tarapacá, fué postulado por un grupo de facciones, que adoptaron el nombre común de alessandristas. El candidato no abandonó su retiro un solo momento, triunfando en los comicios de hoy sin pronunciar una sola palabra, excepto para atacar al presente Congreso, del que dijo que fué nombrado por el ex presidente Carlos Ibáñez cuyo régimen fué derrocado el año último.

El Presidente Alesandri, de Chile

Se espera que el programa senatorial de Alessandri sea el siguiente:

1.—Oposición política en general.

2.—Una campaña contra la combinación nitratera de la Cosach, administrada conjuntamente por el Gobierno y los productores, y la cual Alessandri quiere disolver.

3.—Nuevas elecciones de senadores y diputados, para sustituir totalmente el presente Congreso chileno.

Algunos observadores dicen que el Gobierno debe esperar fuerte oposición del político veterano que ha sido jefe del Ejecutivo nacional y que fué derrotado en los últimos comicios presidenciales por el presidente Montero.

Alessandri recibió el ochenta por ciento de los sufragios en las elecciones de hoy. Al principio el candidato dijo que no tomaría posesión de su escaño, si era electo, pero sus amigos explican ahora que esa declaración no pasó de ser una maniobra política.

El pueblo aclamó esta noche a Alessandri frente a la casa en que vive. La ciudad está tranquila. Se cumple estrictamente la ley marcial.

Se espera que el presidente Montero publique el martes su veto a la ley de revalorización del peso, con lo cual la situación será la misma de antes.

MALONE PIDIO QUE YOUNG SEA EL PRESIDENTE

También opina dicho abogado que John N. Garner es el más indicado para Vicepresidente

BOSTON, abril 10.—AP.—Dugley Field Malone abogado de reputación internacional, pidó esta noche que Owen D. Young sea electo presidente de los Estados Unidos, y que se cree un Gabinete de coalición.

John N. Garner es el hombre lógico indicado por Malone para la vicepresidencia.

El Gabinete mixto a que alude el conocido letrado, sería el siguiente, según sus palabras:

Estado, Newton D. Baker; Hacienda Alfred E. Smith; Guerra, Patrick J. Hurley; Justicia, el Gobernador Alberto C. Ritchie; Comunicaciones, Harry F. Byrd, ex gobernador de Virginia; Marina William Raldolph Hearts (irector propietario de una gran cadena de periódicos).

SPRINGFIELD, Massachusetts, abril 10. (AP).—Una tremenda explosión seguida de incendio destruyó hoy completamente un edificio de cuatro pisos en la calle Ferry, causando la muerte a cinco personas y heridas graves a sesenta más.

"La Especie Humana Desaparecerá si no se Defiende, Como Sucedió a los Mamíferos Anti-diluvianos"

La ley de la supervivencia del más apto es inexorable, dijo el sabio Sir James Jeans, en una conferencia por radio anoche en Londres. Habló sobre la nueva teoría del universo explosivo

NUEVA YORK, abril 10 (AP).—Sir James Jeans, eminente hombre de ciencia, en un discurso por radio trasmitido esta noche desde Londres, dijo que el Universo es comparable a una inmensa pompa de jabón, o a un enorme globo en continuo proceso de expansión o explosión.

Las estrellas y planetas, según esta novísima concepción del Universo, dijo Sir James, vienen a ser como diminutos puntos en la superficie del balón. Cuando éste se expande, los objetos en el espacio se alejan unos de otros a velocidades espantosas.

El conferencista dijo que los matemáticos han hecho cálculos demostrativos de que ciertos cuerpos dentro del alcance del gran telescopio de Pasadena, huyen de la Tierra con una velocidad de casi un millón de millas por minuto.

Sir James atribuye al profesor Albert Einstein el haber abierto esta nueva visión del Universo, con su otros tiempos, por otros seres con vida, quizá algunos microbios demasiado pequeños para ser vistos.

Al declarar que continúa la batalla por la supervivencia del más apto, Sir James dijo que el hombre todavía tiene que luchar por su posición, pues de otro modo puede ser exterminado, al igual que los mamíferos anti-diluvianos que hubo en teoría de la relatividad, la cual es el sexto y último gran acontecimiento de la historia de la ciencia, que comienza con el libro de Copérnico, publicado en 1543.

Otros acontecimientos de esa misma clase fueron el libro de Newton, pecies, de Darwin, en 1859; y el descubrimiento de la electricidad.

Sintonice la Estación C M W.
Desde hoy se trasmite EL DIARIO HABLADO
A las 7 y 30 a. m., 1 p. m. y 6 p. m.

UNA OBRA UTIL

Por GASTON MORA

Dos distinguidos funcionarios de la Secretaría de Hacienda, el doctor J. A. Martínez Muñoz, abogado, jefe de la Sección o Departamento de Deudas de la República, y el señor Victoriano González de Torres, Director del «Avisador Comercial», «El Comercio» y de «El Financiero», ex Administrador de «El País», han compuesto un libro que será muy útil para el público en general y especialmente para los banqueros, comerciantes, legisladores, diplomáticos, rentistas, propietarios, industriales, contribuyentes, abogados, hombres de negocios... En la obra que tratamos y que tendrá más de cuatrocientas páginas, se ha recopilado cuidadosamente toda la documentación oficial relativa a las deudas y financiamientos que aquí han concertado desde el establecimiento de la República. No sólo todas las leyes, decretos, reglamentos, circulares, etc., concernientes a este asunto, sino, también, todas las disposiciones legales referentes a los impuestos implantados para realizar el servicio de amortización y pago de los intereses, así como todas las escrituras otorgadas respecto a esta materia, cuyo conocimiento importa a todo el país. En la preparación y confección de esta obra, en la que todo se ha recopilado con mucha diligencia por funcionarios tan entendidos, competentes y de experiencia administrativa como los mencionados, han contado ellos con la buena voluntad del Secretario de Hacienda, doctor Mario Ruiz Mena, quien les ha proporcionado todas las facilidades necesarias para llevar a cabo la empresa de recoger y ordenar la copiosa documentación atinente a la contratación de nuestros empréstitos y financiamientos, debidos a aquellos a las anteriores administraciones, y los otros a la actual.

Entre la multitud considerable de documentos que se insertan en tan interesante obra en que nos ocupamos, se destacan los siguientes: La Ley sobre el empréstito de treinta y cinco millones. El contrato celebrado con lo sseñores Speyer & Co. El decreto autorizando la contratación del empréstito de diez y seis y medio millones de pesos. La ley facultando al Poder Ejecutivo para emitir bonos de una deuda exterior por diez millones de pesos. El decreto adjudicando a Morgan & Co. el empréstito de diez millones. La ley autorizando al Poder Ejecutivo para emitir bonos de un nuevo préstito de cincuenta millones. La ley autorizando al Poder Ejecutivo para la venta de obligaciones del Tesoro por nueve millones de pesos. El convenio celebrado con el National Chase Bank de New York en relación con la emisión de Bonos de Obras Públicas. El convenio concertado con los señores Warren Brothers, la Compañía Cubana de Contratistas y «First National Bank of Boston» para la emisión de una serie de obligaciones con el Tesoro de la República. El convenio con la Corporación Exportadora Nacional de Azúcar, The Chase National Bank de New York y el National City Bank de New York, con relación a la emisión y garantía de cuarenta y dos millones de Bonos de Oro, al cinco y medio por ciento, de la República de Cuba para la estabilización del azúcar con fondo de amortización garantizado. Un Estado de las deudas de la República en 29 de febrero de 1932. Estos son los documentos más notables que aparecen en la citada obra. En ella se ve todo el proceso de nuestras deudas y de nuestros financiamientos. Es la historia documentada de todas esas operaciones de crédito realizadas por el Gobierno de la República. Leyendo toda esa documentación se tiene un conocimiento exacto, una noción completa, de todas las obligaciones que gravitan sobre Cuba en concepto de deudas exteriores y de deudas interiores. Se sabe lo que todavía debemos; lo que todavía tenemos que pagar. Conocer todo esto importa a todos; y, singularmente, a los contribuyentes, que son los que han de solventar esas deudas. En estos momentos en que «la cuestión de las deudas» ocupa el primer plano de la atención pública en todas partes, interesa a todos los cubanos conocer detalladamente, las que pesan sobre el país. En este sentido es muy meritoria la obra de los señores Montero y González.

HA TERMINADO YA LA EXCURSION SIN MUJERES A BORDO DEL «SAN GIL»

BOSTON, abril 10.—AP.—Un grupo de hombres de negocios terminó hoy en este puerto la excursión que hacía a bordo del vapor San Gil, de la Flota Blanca, a la Habana y Santa Marta. El viaje tuvo la originalidad de que se estipuló que no podía ir en el barco ninguna mujer.

El general Deane, uno de los excursionistas, declaró que los hombres de negocios querían disfrutar de una verdadera vacación, para verse a su gusto y hacer cuanto les viniera en gana, sin la presencia molesta de las damas.. Y que lo hicieron

M.E.C.D. 2016