PRECIO 5 CENTAVOS

MIEMBRO de The Associated Press. Esta queda autorizada para usar nuestros servicios y noticias de información.

Hilo directo con New York

DIARIO DE LA MARINA

EDICION CIRCUNSTANCIAL DE LA TARDE

EL DIARIO DE LA MARINA es el periódico más antiguo de Cuba. Fué fundado en el año mil ochocientos treinta y dos

Servicios especiales de España

PRECIO 5 CENTAVOS

AÑO XCIX.—NUMERO 255 ACOGIDO A LA FRANQUICIA POSTAL LA HABANA, MARTES, 6 DE OCTUBRE DE 1931.—SANTOS BRUNO Y FELICIANO TIEMPO PARA HOY: Bueno, nublados y chubascos. EJEMPLAR: 5 CENTAVOS

GANAN LOS ATLETICOS EL JUEGO DE HOY, EMPATANDO LA SERIE

Johnson Explotó en el Box de Los Cardenales en el 6º y Earnshaw les dió los 9 Ceros

El único hitter cardenalicio que pudo batearle al gran pitcher filadelfiano fué el recluta Pepper Martin, la sensación de la serie, que le dió un hit y un doble, sin resultado práctico

(Por Edward J. Neil)

SHIBE PARK, Filadelfia, Octubre 6, AP.—Otro sol de verano cae hoy sobre el home de los Athletics, para dar color al cuarto juego de la espectacular serie mundial que discuten los Cardenales del St Louis y los Athletis del Filadelfia.

Es tan fuerte el sol, que las primeras avanzadas de los 32,000 fanáticos que se esperan, están ya sudando y quitándose los sacos, para continuar retirando los cuellos y cor

(Continúa en la página SIETE)

Earnshaw, quien dejó en solo dos hits a los Cardenales en el juego de hoy dándoles nueve ceros.

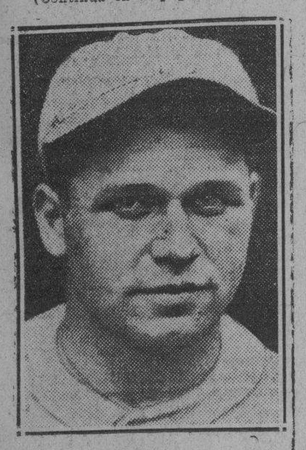

Jimmy Foxx

Jimmy Foxx, le dió un jonrón en el sexto a Silvester Johnson.

RECAUDACION DE LAS ZONAS FISCALES

Z. F. de Oriente	$14.037.01
Z. F. de Centro	$ 5183.72
Z. F. de Occidente ..	$ 6.513.81
Total	$25,734.54

Un Apuntador de Charada y Bolita Herido a Tiros, Hoy

No obedeció a la policía que trataba de detenerlo y fué perseguido a tiros. Tiene la cara atravesada de un balazo

Esta tarde fué herido de un balazo que le atravesó la cara de lado a lado, el apuntador de «bolita» y «charada» Fidel Martínez Castillo, natural de la Habana, mayor de edad y vecino de la calle de San Rafael 145.

En grave estado fué conducido al

(Continúa en la página DOS)

EL CENSO

A medida que se ha ido intensificando la labor de los enumeradores del Censo han aumentado los intentos para falsearlo. Estos, sin embargo, parecen fracasados hasta ahora, parecen fraca- ¿cuál será el resultado del empadronamiento de los ciudadanos? Aún es prematuro hacer augurios. Si el Censo es honrado se habrá hecho una obra útil. De lo contrario, nada bueno se conseguirá. Al revés. Recogeremos tarde o temprano una cosecha mala.

Nunca como ahora ha sido más necesario que coopere todo el país a la obra del Censo, denunciando cuantos amaños se pretendan para que el peso de la ley caiga sobre los infractores. Sólo así habráse logrado dar cima a una empresa cuya trascendencia requiere el concurso nacional.

EN EL SENADO HAY ACTUALMENTE MAYORIA A FAVOR DE PERIODOS DE CUATRO AÑOS PARA EL PRESIDENTE Y LOS REPRESENTANTES Y DE OCHO AÑOS SOLO PARA LOS SENADORES

Viriato y Cortina Defenderán sus Planes Respectivos; Barreras es Partidario del Referendum Presidencial y Voto Femenino

Abogará por un Tnal. Supremo Electoral y es contrario a que el Congreso delegue facultades

Esta tarde estarán de plácemes los fanáticos del radio. Primero trasmisión beisbolera con lujo de detalles y más tarde, sendos discursos de los senadores Cortina y Viriato Gutiérrez llevarán a través del aire, a los rincones todos de la República, las respectivas defensas de los propios autores sobre sus proyectos de Reformas constitucionales.

Sin embargo, mucho nos tememos que esta táctica «de vanguardia» de convertir la República en hemiciclo, tenga sus opositores y que celosos Padres de la Patria se opongan a que sus primicias sean gozadas por otras personas que las que se tomen el trabajo de asistir, desde las tribunas, a las muchas veces aburridas sesiones públicas.

Esta mañana en el despacho de Viriato Gutiérrez se reunieron varios senadores. Todos se ocupaban de la labor del Senado en cuanto a Reformas y de lo que dijeron y comentaron, hemos deducido lo siguiente: El Senado imprimirá actividad a su estudio de las Reformas; habrá muchas iniciativas y cada se-

(Continúa en la página DOS)

Muerto un Teniente de Aviación y Herido Gravemente un Sargento al Caer Violentamente la Máquina

El Tribunal resolverá ahora en el fondo los recursos que le Martín Méndez, realizaba prácticas sobre la finca «Caraballo», cuando el aparato descendió vertiginosamente y se destrozó

En primer término, el infortunado teniente de Aviación Gonzalo Torres Vázquez,, víctima del trágico accidente que sufriera esta mañana, durante un vuelo de práctica. Abajo, reconstrucción de la tragedia aérea en que perdió la vida el teniente Torres y herido de graveda del sargento Martín Méndez, tripulantes del P. T. 2 al caer, violentamente, a tierra, en la finca «Caraballo», en la vecina localidad de Cuatro Caminos.

Esta mañana falleció, víctima de un lamentable accidente, el teniente Gonzalo Torres Vázquez, que pilotaba el aeroplano «P. T.-2», llevando como mecánico al sargento segundo de aviación, Martín Méndez, que resultó lesionado gravemente.

LA CAIDA DEL APARATO

En las primeras horas de la mañana, con el propósito de llevar a cabo prácticas de aviación, salió del aeródromo de Columbia el mencionado aparato.

Cuando se encontraba a una altura considerable sobre los terrenos de la finca «Caraballo», situada en el término municipal de Cuatro Caminos, el teniente Torres Vázquez trató de realizar ciertos movimientos con el aparato, pero falto de pericia en el manejo del mismo, no pudo dominarlo y fué a precipitarse, de cabeza, al lugar ya referido.

LA NOTICIA

Tan pronto descendió el aparato en los terrenos de la finca «Caraballo», los vecinos cercanos comunicaron el suceso al destacamento de la Guardia Rural, situado en dicho término, siendo inmediatamente enviados los auxilios necesarios, entre ellos una ambulancia con material necesario.

ESTABA MUERTO

Cuando las fuerzas del Ejército llegaron al lugar del accidente, el teniente Vázquez ya era cadáver y su acompañante el sargento Méndez se encontraba herido de gravedad.

Grandes fueron los esfuerzos de los soldados para extraer, de entre los retorcidos hierros del aeroplano,

(Continúa en la página DOS)

La Federación de Torcedores Dirige un Manifiesto a Todos los Trabajadores en General

Refuta las manifestaciones de la Confederación Nac. Obrera sobre el reajuste

Compañeros:

Nos vemos obligados a escribir el presente manifiesto aclaratorio, no con el propósito de sincerarnos ante ustedes, ni con el interés de velar por nuestro prestigio personal, bien cimentado con nuestra conducta del pasado y del presente, y muy difícil de ser mancillado con la insidia, metira y campañas personales de determinadas épocas, donde se pone en juego la estridencia para hacerse visible, llegándose hasta el empleo del lodo de la calumnia como arma para atacar al compañero, sino con el deseo de hacer llegar a vuestros cerebros la idea de purificar los procedimientos indecorosos y poco honrados que se emplean por algunos trabajadores, para hacer sentir sus corrompidos sentimientos.

Queremos apelar a la honradez de todos los torcedores, de todos los hombres dignos y amantes de la verdad y la justicia, para que analicen el caso y tomen acuerdos que pongan coto a la labor disolvente,

(Continúa en la página DOS)

ENTREVISTA eléctrico-vanguardista con el Dr. Clemente Vázquez Bello.:::::

Repórter: Habrá Reformas?

Clemente Vázquez Bello: Sí.

Repórter: Tal cual las ha aprobado la Cámara, o con modificaciones?

Dr. Vázquez Bello: Eso lo dirá El Senado.

Repórter: Se aprobarán esta semana?

Dr. Vázquez Bello: Es probable.

Los Obreros que Tienen la Suerte de Trabajar hoy, en Cualquier Manufactura Afectada por la Crisis General, Perciben Jornales muy Bajos

Relación del jornal que hoy se paga en las principales casas, tomados como tipo los mayores

Para que el público pueda tener una idea de lo que ganan los obreros que «trabajan», vamos a dar a conocer a quienes por propia experiencia no tengan la desgracia de saberlo, datos sobre los jornales que rigen en los oficios que más movimiento tienen hoy en nuestra ciudad.

LOS TORCEDORES

Hemos tomado el promedio de la semana pasada, de una fábrica en la que trabajan 350 tabaqueros, quienes laboran los seis días (muchas casas no los trabajan, y están a tarea sus operarios), y en la

(Continúa en la página DOS)

Una Botica Fué Asaltada Anoche Por Los Ladrones, Quienes Solamente se Llevaron 10 Pesos de la Contadora

Un auto arrolló a un joven, el chofer lo recogió y después de llevarlo a curar, desapareció

Julián Valdés Alfonso, propietario de la farmacia establecida en San Francisco y Lawton, dió cuenta a la policía que al levtanrse esta madrugada, para despachar a un cliente vió que la caja contadora había desaparecido del lugar donde estaba, hallándola en la rebotica, faltándole diez pesos, que en la misma habían

(Continúa en la página DOS)

EL REAJUSTE

De un momento a otro—apenas las Cámaras acuerden el reajuste de los gastos de los poderes Legislativos y Judicial—estarán nivelados los presupuestos nacionales. Caro ha costado: el sacrificio de numerosos empleados públicos.

La obra, sin embargo, no puede decirse que esté terminada, precisa el estudio de nuestra economía para propiciar ingresos al Erario que eviten quebrantos próximos que pudieran crear una nueva crisis con la repetición de los mismos hechos que estamos lamentando.

En estos momentos resulta difícil buscarle nuevos y eficaces aportes al Tesoro, pero no imposible.

Un ensayo de proteccionismo arancelario—hecho concienzudamente—quizá diera en parte la solución. Ahora bien: cuanto se haga en este sentido—así como en lo referente a nuevos gravámenes—debe hacerse teniendo en cuenta la ciencia económica y previo estudio, sereno y documentado, de las posibilidades cubanas.

Las Legaciones Que no Tengan en Cuba Análoga Representación se Suprimirán de Los Presupuestos

El Presidente estudia todavía el rajuste de la Secretaría de Estado. Se rebajan $270,000

Se guarda una gran resevra en la Secretaría de Estado acerca de como ha de quedar, al fin el reajuste del personal en esa Dependencia.

Nuestro repórter, que acudió—desde muy temprano—a la Secretaría del Exterior no pudo lograr entrevistarse con los señores que han redactado el Decreto, puesto en manos del Presidente de la República hoy por la mañana.

El Secretario, Dr. Vivanco no acudió a su despacho, por hallarse aun delicado de salud; el Dr. Usabiaga, Subsecretario desde las ocho de la mañana se personó en Palacio para mostrar al Presidente el Decreto en cuestión y tomarle la firma, pero era bien entrada la tarde y dicho funcionario no había aun vuelto de su destino; y los señores Martí, Paga-

(Continúa en la página DOS)

ABELA — el talentoso dibujante —publicará sus caricaturas en la edición matinal del DIARIO DE LA MARINA.

Libertados Dos Obreros que Iban a Ser Expulsados

El Secretario de Gobernación les dijo que no había motivos para ello y los dejó libres

A la una de la tarde de hoy el secretario de Gobernación recibió en su despacho a los obreros pertenecientes al Gremio de Carretoneros Manuel Vázquez Hermida y José Zequeira Leiva conducidos desde el Castillo del Príncipe, en donde se encontraban presos desde hace varios días, con motivo de haberse significado en el movimiento huelguístico de la Unión de Obreros del Transporte de Carros al tren de carga de la Viuda de Menéndez.

El doctor Zubizarreta comunicó a los obreros mencionados que por no haberse descubierto causas justificadas para efectuar el expediente de expulsión del territorio nacional que se había iniciado, los dejaba en libertad.

MUERTE DE UN CENTENARIO

CIENFUEGOS, Octubre 6.

A la edad de cien años, pues nació en el 1831, ha fallecido ayer en esta ciudad un individuo nombrado Luis Marcate Sánchez, natural de Candelaria y de la raza de color.

Distintos Elementos de la Sociedad Ofrecen su Cooperación Para Poner Fin a Tantos Atentados Terroristas

El Secretario de Gobernación dice que el Gobierno acrecerá sus actividades para perseguir a los criminales que colocan bombas. Señala a varias personas como responsables directas

El secretario de Gobernación manifestó en la mañana de hoy al repórter que había recibido la visita de distintos elementos de nuestra sociedad, empleados, particulares, asociaciones feministas, etc. etc., así como de distintas cartas en señal de protesta contra los atentados terroristas que se registran en la Habana y en el resto de la República, ofreciéndose, tanto los visitantes como los que dirigen las cartas a ofrecer su concurso para reprimir estos actos y castigar a ols que se dedican a colocar bombas.

(Sigue en la página DOS)

COMIENZAN EN LA CAMARA EL PROXIMO MARTES LAS SESIONES ORDINARIAS

Nos informó a última hora de hoy el señor Rafael Morales, jefe del Despacho de la Cámara que el martes de la semana próxima comenzarán en dicho Cuerpo colegislador las sesiones ordinarias a petición de un numeroso grupo de representantes.

Hoy mismo comenzaron a distribuirse las órdenes de citación.

Se Cree Que la Bomba Que Mató a la Joven María Inocencia Fué Colocada en la Puerta de su Casa en Venganza, Por Haber Delatado a Los Terroristas

La granada hizo tan violenta explosión que arrancó la cabeza del cuerpo a la infeliz joven. Su hermanito se halla muy grave, imposibilitado de caminar, por las heridas que presenta sus piernas. No se ha podido saber quiénes fueron los autores directos del criminal atentado

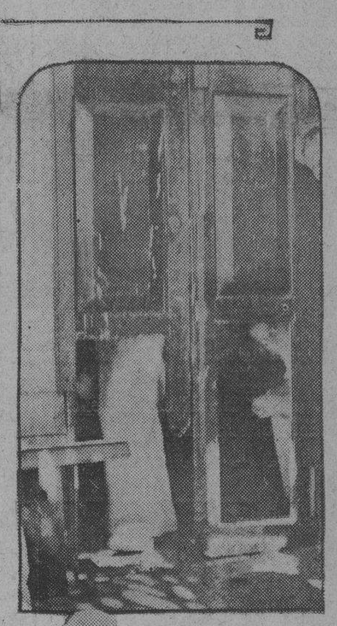

En primer término, a la derecha, la puerta de la casa sita en 15 número 26, entre A y B., en el Reparto Lawton, donde fué colocada anoche una bomba que, al hacer explosión, y tras arrancar aquélla por completo, ocasionó la muerte a una jovencita. A la izquierda, la cama en que dormía la víctima del criminal atentado. Abajo, el señor Tranquilino Herrera, que reside en dicha casa, padre de la menor que resultó muerta, acompañado de tres de sus hijos, uno de los cuales resultó también herido. A continuación, un retrato de la jovencita María Inocencia Herrera, de quince años, que falleció instantáneamente víctima del trágico suceso.

Hasta esta tarde han resultado infructuosas las investigaciones practicadas por la policía, para inquirir quien fuera el autor del atentado criminal que hizo víctima a la menor María Inocencia Herrera Amoró, fallecida instantáneamente al ser decapitada por los fragmentos de una terrible bomba, colocada en la puerta de su domicilio, sito en 15, número 26, entre A y B, en el reparto Lawton.

LA AUTOPSIA

En la mañana de hoy, por los médicos de turno en el Nocrocomio, fué practicada la autopsia al cadáver de la inocente víctima, pudiendo apreciarse en su cuerpo, diversas heridas diseminadas entre los hombros y cabeza. Los forenses extrajeron del cuerpo del cadáver, varios proyectiles. Se ha podido llegar a la conclusión de que la joven falleció ins-

(Continúa en la página DOS)

Sigue Detenido "San Martín", el Viejo Forajido

Será reconocido en rueda de presos por la señora L. Peón, quien fué asaltada y herida

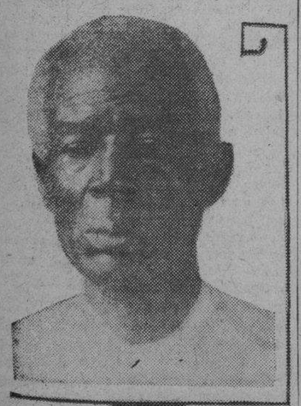

Martín M. Vergara, viejo y conocido delincuente, que lleva por alias «San Martín», acusado por el teniente Miguel Rodríguez, desde los

(Sigue en la página DOS)

SUSPENSOS PARCIALMENTE LOS PRESUPUESTOS DE CUATRO AYUNTAMIENTOS

El señor Secretario de Gobernación envió ayer al Gobernador de esta Provincia copia de los escritos dando cuenta de la Resolución Presidencial, dictada el 15 del próximo pasado, que suspende parcialmente la ejecución del presupuesto ordinario de los Municipios de Güines, Bejucal, Aguacate y San Nicolás.

Se suspenden dichos acuerdos por no haber figurado crédito de 100 pesos, para premio, al maestro que haya realizado labor más eficiente, durante el curso escolar, lo que se efectuará incluyéndolo en la relación correspondeinte al capítulo 4, art. 3.

EL ENUMERADOR B-244 FALSEABA EL CENSO

En la propia oficina del Censo fué detenido cuando intentaba ver al Enumerador Instructor del Distrito Central, el enumerador clase B-244 nombrado Ricardo Facenda Barreda, que tenía a su cargo las enumeraciones de uno de los distritos del Cerro y quien reside en la calle de Romay.

Según se nos informó, este enumerador tomó las generales de un elector, le extendió la cédula correspondiente, luego borró la inscripción realizada y más tarde, las mismas generales de aquél las anotó como del otro, siendo criterio de las autoridades del Censo que haya obrado con manifiesta mala fe.

Condenados por Infracción de los Bandos 1 y 4, Ayer

NOTA OFICIAL

Relación de las personas juzgadas por infracción de los Bandos número 1 y 4 en el día 5 de octubre de 1931.

Andrés Taboas y González 10 días de arresto.

Mario León Pérez 10 días de arresto.

Mario Fernández y Trujillo 10 días de arresto.

Carlos Sampera y Muller 10 días de arresto.

Serafín Martínez y Lister 10 días de arresto.

Miguel García y González 10 días de arresto.

Elías Sesín y Amel 10 días de arresto.

Manuel García y González 10 días de arresto.

José Martínez y González 10 días de arresto.

(Continúa en la página DOS)

Firmado el Decreto de Reajuste del Presupuesto de la Secretaría de Instrucción Pública y B. Artes

Se rebajan los sueldos en un 19 y 25 por ciento. Suprimidas todas las Escuelas de Comercio

El Presidente de la República ha firmado el Decreto que a propuesta del Secretario de Instrucción Pública y Bellas Artes por el cual se somete dicha Secretaría al reajuste presupuestal indicado a todas las Dependencias del Estado.

(Continúa en la página DOS)

ENUMERADO EL ELECTOR DE MAS EDAD

El inspector provincial de Santa Clara, del Censo, señor Rafael Siverio, recibió un reporte del enumerador instructor de Sagua la Grande dándole cuenta de que ha sido enumerado allí el ciudadano Francisco Alamo, natural de Quemados de Güines y que cuenta 120 años de edad, estando en pleno goce de sus facultades mentales.

Dicho inspector provincial ha pasado una comunicación en ese sentido al Director General del Censo.

M.E.C.D. 2016

En el Senado...

Continuación de la PRIMERA página

nador defenderá las suyas con independencia de criterio y sin sujetarse a planes o compromisos; la limitación de los períodos electivos del Presidente de la República y de los congresistas parece tener mayoría y es casi seguro se fijen los primeros en cuatro años y los segundos en ocho, tal como estaban regulados por la Constitución de 1901; se aceptará el **principio** del derecho al voto de las mujeres, dejándose a la legislación ordinaria su regulación, pero permitiendo que esa legislación pueda producirse con la mayoría ordinaria de **mitad más uno**; se mantendrá el principio de la restitución del Ayuntamiento de la Habana, pero **liquidando** al Distrito paulatinamente en forma que no se lesionen intereses creados; se prohibirán las amnistías electorales y se suprimirán las **trabas** acordadas por la Cámara al normal desenvolvimiento del régimen semiparlamentario del Plan Cortina.

Estas son, recogidas al vuelo, las tendencias predominantes en el Senado aunque es difícil predecir el resultado final si, como aseguran, las votaciones serán absolutamente libres, sin conciertos o planes previos.

OPINION CONCRETA Y PERSONALISIMA DEL SENADOR BARRERAS

Alberto Barreras, que como decimos formaba parte del grupo, nos expuso en concreto su juicio sobre determinados extremos de la Reforma constitucional. El senador habanero asegura mantenerlos en el hemiciclo sin detenerse a pensar en el resultado final de su gestión. Como se trata de particulares básicos, de aquellos que más interesan y preocupan a la opinión pública, queremos reproducirlos por separado.

Mantendrá el senador Barreras los siguientes puntos de vista:

Primero: Los períodos electivos del Presidente, Vicepresidente y Representantes deben ser de cuatro años, y transcurridos los dos primeros se consultará al pueblo, por medio de un **referendum** en relación con la gestión del Primer Magistrado que para disfrutar los dos años restantes necesitará obtener la sanción popular libremente expresada en ese referendum por votación de sufragio de primer grado o directo.

(Hace el senador la salvedad de que este procedimiento del referendum no será permanente y sólo debe subsistir mientras perdure la anormalidad política.)

Segundo: Debe concederse a la mujer el derecho del sufragio sin aplazamientos ni limitaciones.

Tercero: Debe restituirse el Ayuntamiento de la Habana, sin lesionar la actual organización, e irá por períodos, precisados por una ley, haciéndose la conversión.

(El senador con esta afirmación **da a entender** que es partidario de la fórmula propuesta por varios representantes habaneros de que en sucesivas elecciones vaya el pueblo eligiendo a los miembros del Distrito comenzando por los del Consejo Deliberativo o Cámara Municipal y llegando por último, el año treinta y cinco, a la elección del alcalde.)

Cuarto: No debe autorizarse recurso alguno contra las resoluciones que dicte el Tribunal Supremo electoral. Los componentes de ese organismo y la alta finalidad que lo justifica, aconseja se le confieran facultades absolutas en grado que sus fallos sean inapelables.

(Obedece este criterio de Barreras, según nos explicó, en primer lugar a que de ese Tribunal formarán parte varios magistrados del Tribunal Supremo, organismo que según lo aprobado por la Cámara debe conocer de las apelaciones, y en segundo lugar que el propósito de crear un Tribnal Supremo electoral, responde a la necesidad de dar le independencia y facultades discrecionales a un **organismo especial**, creado para ese objeto. Establecer apelaciones contra sus fallos sería dilatar el procedimiento y restarle eficacia en muchas ocasiones cuando la rapidez sea sinónimo de eficiencia, y además, indiscutiblemente, hacer al Tribunal electoral **dependiente** de uno de los actuales poderes del Estado.)

Quinto: Deben organizarse las elecciones de tal modo que los elegidos tengan la sanción pública: en consecuencia, será necesario adecuar la ley electoral Crowder, haciendo imposible la repetición de los vicios y máculas que han adulterado el sistema seguido hasta el presente.

sexto y último: Deben prohibirse constitucionalmente las amnistías por delitos electorales cometidos dolosamente.

Hasta aquí, el senador habanero se ocupó de las reformas constitucionales, pero a renglón seguido, ligando un caso presente: el reajuste del Poder Judicial, con antecedentes análogos, sentó la siguiente conclusión:

«No soy partidario de que el Congreso dé capacidad, por delegación, al Poder Judicial para hacer el reajuste; lo soy, ofreciendo por una ley especial esa capacidad al Poder Judicial.

Fundamentalmente, soy contrario a toda delegación de facultades entre los poderes del Estado.»

Así acabó de exponernos su criterio el senador Barreras, pero concretándonos cuál será su actitud en el hemiciclo en relación con las Reformas, nos dijo que se propone votar por la aprobación íntegra del Plan Cortina, entendiendo que en el mismo están consideradas las cuestiones fundamentales que más le preocupan y que acababa de exponer, proponiéndose las soluciones más procedentes y atinadas.

El Plan Cortina, lector, como tú sabes, descansa básicamente sobre la implantación del régimen parlamentario limitado.

Una Botica...

Continuación de la PRIMERA página

Se comprobó que había sido violentada la puerta de la calle de San Francisco.

ARROLLADO POR UN AUTO

Rogelio Borges Estisela, de 18 años, vecino de Pila 2, fué asistido de graves contusiones diseminadas por el cuerpo, que sufrió en Conchita y Reforma, al ser arrollado por un auto que manejaba Lorenzo Pagés, quien recogió al herido, llevándolo a la casa de socorro, de donde después, desapareció.

Muerto un...

(Continuación de la PRIMERA)

al teniente Torres y al sargento Méndez.

A COLUMBIA

El desdichado teniente Torres y el sargento Méndez fueron conducidos al Hospital Militar de Columbia, donde el segundo fué atendido solícitamente por los médicos de guardia, que tratan de salvarle la vida. El primer fué inmediatamente tendido en dicho campamento, donde le hacen guardia de honor sus compañeros de la Aviación y los miembros todos del Ejército Nacional.

LOS RESTOS DEL APARATO

Recibiendo instrucciones superiores, los mecánicos del Cuerpo de Aviación, con varios camiones, se trasladaron al lugar del accidente, donde procedieron a recoger los restos del aparato, que fué transportado a Columbia.

UNA INVESTIGACION

El Estado Mayor ha dispuesto se practique una minuciosa investigación para comprobar si el accidente se debió, como se dice, a la falta de pericia en el manejo, por parte del teniente que lo pilotaba, o por deficencias en el motor.

NUMEROSO PUBLICO

Al propagarse la noticia de la caída del aeroplano, un numeroso público acudió a la finca «Caraballo» para presenciar la triste escena. También concurrieron numerosos oficiales del Ejército y familiares de las víctimas.

SE IGNORABA LA NOTICIA

Esta tarde nos pusimos en comunicación con el Estado Mayor del Ejército y con el Campamento de Columbia. En ambos centros solamente se sabía «haber ocurrido un accidente y en él perecido el teniente Vázquez y lesionado gravemente el mecánico, sargento Méndez».

Un Apuntador...

(Continuación de la PRIMERA)

Centro de Socorro del Vedado, donde el doctor Miró y los alumnos Junes y Prieto, lo asistieron de una herida producida por proyectil de arma de fuego de pequeño calibre, con orificio de entrada en la región carotídea izquierda y el orificio de halida en la mejilla derecha. Debido al estado del herido fué trasladado al Hospital Calixto García.

Perseguido a tiros

Este suceso acaeció como a las dos y media de la tarde, cuando el referido apuntador transitaba por la esquina de Quinta y B, en el Vedado. Le dió el alto el Experto 9, Llorens y otros, quienes viajaban en un automóvil; en ese momento el individuo se dió a la fuga, siendo perseguido a tiros hasta que cayó desplomado por uno de los balazos que lo alcanzó.

El vigilante 1405 de la Novena Estación de Policía, que se encontraba cerca del lugar del suceso, procedió a recoger del pavimento al herido, y en unión de los citados Expertos lo condujo al referido Centro de Socorro.

Llevaba listas encima

Cuando Martínez Castillo fué sorprendido en el expresado lugar, llevaba encima varias listas de la «charada» y «la bolita», prefiriendo darse a la fuga antes que entregarse.

Distintos Elementos...

Continuación de la PRIMERA página

Añadió el doctor Zubizarreta que resulta criminal el procedimiento y que el Gobierno intensificará la justicia y en consecuencia los castigos no tan sólo contra los autores materiales, sino contra los cómplices e inspiradores, entre los cuales se conoce—continuó diciendo—distintos intelectuales y mujeres que se dedican a ello.

También nos ofreció el secretario de Gobernación la nota con los nombres de los individuos que aparecen acusados como colocadores de bombas. Estos son: Rafael Escalona Almeida, conocido por «Cochuchero»; Armando Escalona Almeida; Rubén de León García; Ernesto Alpizar y Tuarte, conocido por «El loco»; Porfirio Pendas y Parra y Eduardo Chibás.

Condenados por...

Continuación de la PRIMERA página

Armando Villalonga y Suárez 10 días de arresto.

José López y Rodríguez 10 días de arresto.

Julio Sansón y Brunet 10 días de arresto.

José García y Oro 10 días de arresto.

Enrique Vilela y Martínez 10 días de arresto.

Fulgencio Méndez y Portela 10 días de arresto.

Arturo Renté y González 10 días de arresto.

Alfredo Portela y Riveiro $30.00 multa 15 día sarresto.

Mario Rodríguez y Peces $50.00 multa 15 días arresto.

Aurelio Ruibal, M. M.
Capitán del Ejército Nacional.
Delegado de la Comandancia militar en la Habana.

LA ASOCIACION NACIONAL FARMACEUTICA PROHIBIRA QUE SE HAGAN OBSEQUIOS

En la última sesión celebrada por la «Asociación Nacional Farmacéutica» se dió cuenta con un informe del Gobernador de la provincia habanera sobre infracciones del artículo 12 del Capítulo 11 de la Ley de Emergencia Económica que establece la ilegalidad de regalos hechos por los comerciantes para estimular la venta de sus productos.

Los farmacéuticos que en la actualidad confrontan que muchos del ramo—y entre estos algunos que debieran velar mas por el prestigio de sus firmas—incurren reiteradamente en la burla de la Ley, se proponen apoyar al Gobernador de la Habana en esta campaña. El letrado de los farmacéuticos se encargará de acusar a los infractores ante los tribunales.

LA FEDERACION DE...

Continuación de la PRIMERA página

inmoral, de diatribas, hipocresías y comedias reivindicadoras que se viene empleando, y que tiene sumida a la clase trabajadora en un torbellino de confusiones y desconfianzas.

LA MENTIRA, ARMA RUIN

Parece mentira que haya trabajadores tan huérfanos de respeto y consideración, que tratan de soliviantar los ánimos de otros trabajadores contra los que sólo han sabido cumplir con su deber HONRADAMENTE, y que para ello se valgan de la mentira, denigrante para quien la emplea, por el placer de mortificar o por el poco espíritu de lo bueno que conservan algunos hombres.

La mentira es arma ruin, fácil de emplear para herir cobardemente, y muy difícil de destruir, pues deja en las conciencias una estela de duda, casi imposible de disipar, precursora de la disolución cuando se desarrolla en los organismos obreros.

Esto es lo que deseamos evitar.

Si fuéramos cobardes, silenciaríamos este mal que nos amenaza, pero, al no serlo, o pondremos de manifiesto para que se le busque el remedio. Nos damos cuenta de nuestra responsabilidad y no queremos que nuestra organización sufra los quebrantos morales que se derivarían de continuarse esa labor. Queremos que los compañeros se den cuenta del fin que perseguimos, y se trate de exigir responsabilidad a los que se inspiren en acciones impropias de hombres honrados, haciendo caer sobre los responsables el castigo moral que merezcan, y con más rigos cuando sus errores mezquinas traten de extraviar el sendero recto, haciendo que las colectividades caigan en un pozo de pasiones y sectarismos determinados.

METODO INDECOROSO DE COMBATE

Desde hace varios años, sistemáticamente, se viene empleando un método indecoroso para combatir a todos los trabajadores que pasan a ocupar un cargo en los ejecutivos de las organizaciones obreras, y muy especialmente en las nuestras.

Unas veces por bajas pasiones, otras por odios personales, otras por aspiraciones electorales, otras por envidia y otras por querer imponer dentro de esos organismos oberos tácticas políticas que, aun luchando paralelamente con las aspiraciones del proletariado tienen que mantenerse apartadas de los mismos, para que puedan llegar a su culminación.

Nosotros, que de nada tenemos que arrepentirnos en ningún orden de la vida, que nos mantenemos sin manchas y sin vicios que nos impidan hablar fuerte y con la verdad, hemos sido aludidos en dos manifiestos impresos en Cuba, y en un periódico del extranjero, informado seguramente por algún apasionado falto de valor cívico, pues no firma, porque el propósito es acorralar a los que representan a las colectividades obreras, para tener campo franco donde actuar sin responsabilidad, cubriéndose con mantos hipócritas de amor y fraternidad.

UN MANIFIESTO DE LA CONFEDERACION

En uno de los manifiestos, bajo la «etiqueta» de la Confederación Nacional Obrera de Cuba, se nos calumnia y se pide (ideal soñado por los que no tienen organización), que se desconfíe de los trabajadores y formen comités de fábricas, acción esta que es innecesaria en nuestra organización, dado que sólo se cumple la voluntad de las masas, que son las que determinan.

En el manifiesto aludido, donde se nos insulta, la Confederación les pide a los tabaqueros que arrojen a sus dirigentes y vayan a una lucha, ofreciéndoles «apoyo económico», cosa esta que sería un santo milagro, pues en todas las huelgas, hasta en las mismas que sostienen los gremios de la Confederación, tienen que ser auxiliados por los trabajadores «amarillos», como se les llama a los torcedores, pues jamás las organizaciones de dedo que representan, que queman de rojas, pueden contribuir con nada para nadie.

Con relación a los insultos tenemos en nuestro poder cartas del Sindicato de Motoristas y Conductores, Asociación de Tipógrafos, Unión de Dependientes del Ramo del Tabaco y Unión de Obreros de la Industria de Cigarrería, donde nos informan que ellos no han autorizado a nadie para lanzar manifiestos insultantes y que eso es obra de unos cuantos, que sin consultar a las masas, como ellos dicen, toman el nombre de sus organizaciones para insultar y calumniar.

LA CULPA DE LOS SIN GREMIOS

Este es el prestigio de calumnias que tiene adquirido (por culpa de unos cuantos sin gremios), la Confederación Nacional Obrera de Cuba.

Nosotros esperamos que las organizaciones obreras «verdad» que pertenecen a ese organismo, traten de expulsar a los mercaderes del templo y corresponda a los fines para que fué creado, y no para que sirva de manto a los difamadores de otros trabajadores.

El segundo manifiesto, el que aparece firmado por la Comisión de Obreros de Henry Clay, nos ha llenado de sorpresa, porque vemos cómo se trata de confundir la verdad y se ha podido tener el poco escrúpulo de ir acumulando mentiras papocresías y sofismas a un grupo de obreros que trabaja en ese taller, y para que amparados también con el nombre del mismo, hacernos acusaciones de hechos determinados por los federados por un referendum, el más explicado que se ha corrido, y que cada uno supo lo que hizo, votando lo que deseaba, pero que los detractores no creen honrado si no lleva su visto bueno.

Nada de importante tiene el caso si sólo se tratara de conquistar a los torcedores para que rectificaran su acuerdo anterior, si esto se hiciera basado en la verdad y pulcritud; si esto se propagara con el mayor respeto para todos y sin herir a los hombres que actuaron con toda honradez y decoro. Pero, desgraciadamente esto no es así. Se trata de poner en duda la conducta de este Ejecutivo empleando la forma sofística más repudiable, confundiendo los hechos maliciosamente, para hacer ver que los torcedores fueron inspirados por alguien y ese alguien tiene que ser el Ejecutivo, el que sirve de blanco a todas las pasiones, el que tiene que sufrir las estocadas de los calumniadores y el fango de los que se mueven en el círculo de las insidias.

MUCHOS HAN SIDO SORPRENDIDOS

Es innecesario que expliquemos con amplitud este caso, ya que es demasiado conocido; pero se hace imprescindible puntualizar, dado que hay hombres sinceros, desposeídos de pasiones y rencores, que han sido sorprendidos en su buena fe dentro del taller, por no estudiar el caso, y que vemos son arrastrados en esa labor disolvente, como lo es la presente, que tiene a confundir al compañero para ver si puede triunfar.

Se quiere hacer ver cosas imposibles, y la más imposible de todas, porque no la consentiremos, es que se intenta hacer rodar nuestro prestigio como hombres y como trabajadores.

Sabemos que han salido comisiones para visitar localidades afectadas por el reajuste, y los hombres que en la Habana pretenden echar culpas a otros hombres, cuando están en el desempeño de las comisiones en dichas localidades, se manifiestan indignados contra los tabaqueros de la Habana, calificándolos de indignos y sumisos por haber aceptado el reajuste, haciendo labor que rompe con todo el respeto que merecen los obreros y las organizaciones.

LA INTENCION DEL MANIFIESTO

En el referido manifiesto se intenta pedir una rectificación a los torcedores, pero lo hacen impulsados por un deseo que pudiéramos calificar duramente. Ya antes de salir el informe del Ejecutivo, sin saber lo que nosotros expondríamos, algunos de los inspiradores de ese manifiesto empezaron a roer la conducta nuestra, teniendo que esconder la cara ante sus compañeros, al verse descubiertos en sus murmuraciones calumniosas.

En el manifiesto se asegura que la circular-referendum cursada fué una sorpresa para la masa torcedora, y se olvidan del resultado de ese referendum, que es un bofetón que los hace callar.

Sobre el problema del reajuste planteado desde el mes de marzo, este Ejecutivo ha venido dando su opinión franca y decidida, y en las columnas de nuestro órgano oficial, repetidas veces hemos dicho cómo pensábamos.

PROPUESTA DE REAJUSTE RECHAZADA

Al pasar a nuestras manos el problema, después de hacerse un nuevo estudio del mismo por todos los gremios de la industria, y al corresponder a una cita que nos daba la comisión que representaba a los señores fabricantes, éstos nos remitieron una nueva propuesta de reajuste que comprendía una rebaja de precios en la hechura de tres, cuatro y cinco pesos por millar, proposición que rechazamos con toda energía, como quedó expuesto en el amplio, diáfano y documentado informe que presentamos a nuestros compañeros, y el que terminábamos con una opinión concreta, sin que pudiera prestarse a torcidas interpretaciones, dado que presentábamos la verdad desnuda, como debe ser dicha y empleada en todos los casos y por todos los hombres que se estimen honrados.

NUEVA PROPORCION

Al presentarse la nueva proposición de los fabricantes, este Ejecutivo, que no es el amo de los torcedores, que tiene un amplio concepto del respeto a la voluntad de los que mandan, muy a pesar de tener su criterio definido, como se dice en la circular-referendum, sometió a la consideración de los federados afectados por este reajuste la nueva propuesta de los señores fabricantes, y votaron libremente todos, sin trabas ni presiones, inclinándose la mayoría por lo que estimó más conveniente a sus intereses o voluntad, opinión que haremos respetar hasta que otra mayoría decida lo contrario.

¿Los torcedores que recibieron su circular-referendum, fueron coaccionados por alguien?

¿Dejó de votar alguno lo que quiso?

¿Por qué, sabiéndose que la opinión del Ejecutivo era opuesta al reajuste, esos compañeros tienen el interés de hacer ver lo contrario?

Se puede ser sincero cuando se tiene que ocultar la verdad? ¿Se puede vivir tranquilo, con la conciencia despejada, cuando se tiene la convicción de haber cometido una infamia? ¿Se puede considerar honrado al hombre que asegura una cosa a los tabaqueros de la Habana y después va al campo a decirles a los otros torcedores que los primeros son indignos y sumisos, para sumarse la opinión de los segundos?

He aquí la labor de algunos compañeros, disociadora y calumniosa, y que pedimos se tomen todas las medidas para hacerla desaparecer de nuestras organizaciones.

A LA PICOTA LOS ENEMIGOS

Compañeros: ante la determinación de ustedes surge de nuevo el espectro del crítico más peligroso: el que emplea la mentira. En este caso del manifiesto inspirado por algunos compañeros de Henry Clay sólo hay intenciones maliciosas, pues de otro modo no podían emplearse tantos argumentos sofísticos y expresiones confusas. La crítica, cuando es sana y pura, cuando es alentada por el deseo de hacer bien, conforta, estimula y reconstruye; pero cuando es producto de una obsesión o engendrada en sentimientos despechados, es piqueta demoledora y cruz donde se clavan las mejores iniciativas.

Es necesario, compañeros, que pongamos en la picota a los que son enemigos hipócritas de sus compañeros y destructores de la moral colectiva.

Si no htcemos esto; si no le ponemos un correctivo a tanto libertinaje y falta de respeto, nos veremos destruidos por la indisciplina y seremos pasto, no tan sólo del capital, sino de los críticos sistemáticos.

En el presente caso, ni a la enorme mayoría se quiere respetar, y se buscan aliados para dividirnos en fábricas y localidades, sembrando la duda y la cizaña entre los torcedores.

En definitiva, ese manifiesto lo rechazamos y calificamos de calumnioso contra nuestras personas, y pedimos a los torcedores de la Habana que no permitan que continúen esas campañas desmoralizadoras, que hacen florecer la desconfianza y destruyen la colectividad.

Sólo nos sentimos apenados por el paso que han dado algunos compañeros siguiendo equivocadamente a los inspiradores de ese manifiesto tan lleno de inexactitudes y sofismas, rogándoles que no se dejen sorprender nuevamente con actitudes de esa índole.

Fraternalmente, **Sergio Irurzun**, presidente; **Eugenio M. Casanova**, secretario-tesorero; **Manuel Suárez**, vicepresidente.

Habana, octubre 5 de 1931.

FIRMADO EL DECRETO...

Continuación de la PRIMERA página

Ratificamos la información de la edición de la tarde de DIARIO DE LA MARINA en el sentido de que no se efectúan rebajas en los sectores de Instrucción Primaria y que los sueldos de los maestros se rebajan en un 19 por ciento así como que quedarían cesantes todos aquellos catedráticos que no poseyesen sus cátedras a virtud de oposición directa. Esto lo anticipamos hace tres días.

Dice así el texto íntegro del Decreto a que nos referimos:

POR CUANTO: por decreto de esta Presidencia de fecha 26 del próximo pasado mes de septiembre, se dispone que el total de gastos señalados en la Ley de Presupuestos del actual ejercicio económico de 1931 a 1932, por lo que respecta a la Secretaría de Instrucción Pública y Bellas Artes, quede ajustado a la cantidad de siete millones setecientos sesenta mil setecientos setenta pesos y treinta y un centavos, en lugar de la de nueve millones, quinientos seseneta y seis mil quince pesos y ocho centavos, en un principio consignado lo que significa una disminución en dicho presupuesto de un millón ochocientos cinco mil doscientos treinta y ocho pesos setenta y siete centavos, que debiendo distribuirse entre los nueve meses que faltan por transcurrir dl presente ejercicio, equivale a una reducción del veinticinco por ciento del Presupuesto global correspondiente a dichos nueve meses;

POR CUANTO: por el mismo citado Decreto se dispuso que el Secretario de Instrucción Pública y Bellas Artes, dentro del término de los cinco días siguientes a su notificación, remitiera al Secretario de Hacienda una relación expresiva y detallada de las supresiones o disminuciones de créditos que al efecto acordase.

POR CUANTO: este Ejecutivo hubo de recomendar al Secretario de Instrucción Pública y Bellas Artes, que al verificar las antedichas supresiones o disminuciones de su Departamento, procurase afectar lo menos posible al personal de instrucción primaria, evitando toda supresión de escuelas y aún de aulas, y que en cambio, suprimiera en la Universidad de La Habana, Institutos de Segunda Enseñanza, Escuelas Elementales y Superior de Comercio y Escuelas Normales, todas las plazas del personal facultativo que no aparezcan directamente obtenidas por rigurosa oposición o concurso y aún las del personal administrativo y subalterno de cualquiera de esos Centros que, dada su especial situación, no resulten a su juicio indispensables o necesarias.

POR CUANTO: hecho el computo de la reducción presupuestal que implica la supresión de esas plazas en la Universidad, Institutos de Segunda Enseñanza, Escuelas Elementales y Superior de Comercio y Escuelas Normales de la República, todavía resulta necesario efectuar una rebaja en los haberes del personal de instrucción primaria, como son los Maestros, Directores, Auxiliares y Conserjes de las Escuelas Públicas y otra no menor del veinticinco por ciento de todas las demás consignaciones para personal y material del Departamento con el fin de ajustar su presupuesto a la cifra global señalada por mi citado Decreto de 26 de septiembre último.

POR TANTO: en uso de las facultades que me confiere la Constitución y las Leyes, y especialmente las consignadas en el artículo IX de la Ley de Bases para la ejecución del presupuesto del actual ejercicio económico de 1931 a 1932, y a propuesta del Secretario de Instrucción Pública y Bellas Artes.

RESUELVO:

PRIMERO: Suprimir en la Universidad de La Habana, Institutos de Segunda Enseñanza, Escuelas Elementales y Superior de Comercio y Escuelas Normales de la República, todas las plazas del personal facultativo que no hayan sido directamente obtenidas por rigurosa oposición o concurso incluyendo las de Catedráticos Titulares, Auxiliares, Ayudantes e Instructores, Adjuntos o Agregados y Supernumerarios, con la sola excepción de los Profesores Titulares de la Universidad de La Habana e Institutos de Segunda Enseñanza que ocuparen sus cátedras en virtud y por consecuencia de lo dispuesto en las Ordenes números 266 y 267, serie de 1900 del extinguido Gobierno Militar de Cuba, respectivamente que reorganizaron dichos Centros de enseñanza.

El Catedrático Titular, Auxiliar Ayudante o Agregado de la Universidad de La Habana o de los Institutos de Segunda Enseñanza, que ocupando un puesto obtenido por oposición o por concurso pasó a desempeñar otro distinto sin cumplir para ello nuevamente con dichos requisitos, en virtud de cualquier disposición legal o de otra índole ya sea por consecuencia de creación o división de cátedra o por cualquier otro motivo, volverá a ocupar el puesto que originalmente tenía, obtenido directamente por oposición o por concurso, si existiere; cesando quien lo estuviese actualmente desempeñando cualquiera que sea la forma o título por el que lo obtuvo.

Las supresiones de plazas del profesorado a que se contraen los párrafos anteriores, deberán en todo tiempo estimarse hechas en virtud de las facultades que a este Ejecutivo confiere la Ley de 10 de marzo de 1931, publicada en la Gaceta Oficial del 21 del mismo mes, para la reorganización de la enseñanza pública en todos sus grados, y como paso previo, e indispensable a dicha reorganización.

SEGUNDO: Reducir la dozava parte de todos los créditos consignados para atenciones del personal administrativo y subalterno de la Universidad de La Habana, por lo que resta del presente ejercicio, a la cantidad de dos mil pesos; debiendo el Secretario de Instrucción Pública y Bellas Artes efectuar el correspondiente ajuste de dicho personal, de acuerdo con las exigencias del servicio.

TERCERO: Suprimir todas las plazas del personal administrativo y subalterno de las Escuelas Elementales y Superior de Comercio, que, por consecuencia de lo dispuesto en el párrafo primero de este Decreto, habrán de quedar prácticamente extinguidas a partir desde esta fecha, procediéndose por la Secretaría de Instrucción Pública y Bellas Artes a recoger bajo inventario el material, mobiliario y demás efectos pertenecientes a dichos establecimientos, que deberán quedar bajo su custodia para destinarlos a los fines que en su oportunidad se determinen.

CUARTO: Reducir en un diez y nueve por ciento los haberes y sobresueldos asignados en Presupuesto al personal de instrucción primaria por lo que resta del ejercicio en curso; debiendo únicamente considerarse comprendidos en esta reducción los Directores, Maestros Auxiliares y Conserjes de las Escuelas Públicas.

QUINTO: Reducir en un veinticinco por ciento también por lo que resta del presente ejercicio todos los demás créditos y consignaciones, tanto para personal como para material y cualesquiera otras atenciones, excepto la de creación de nuevas aulas del Presupuesto de la Secretaría de Instrucción Pública y Bellas Artes.

SEXTO: Reducir al cincuenta por ciento, durante el mismo período ya mencionado, el crédito para creación de nuevas aulas consignado en el capítulo LVII, artículo único, del Presupuesto de la Secretaría de Instrucción Pública y Bellas Artes.

SEPTIMO: Cualquier diferencia en exceso de la cantidad global de un millón ochocientos cinco mil doscientos treinta y ocho pesos y setenta y siete centavos señalada por la Secretaría de Hacienda, que resulte después de verificadas las anteriores reducciones, se reservará como crédito adicional del Presupuesto y a disposición de la Secretaría de Instrucción Pública y Bellas Artes para subsanar los errores u omisiones en que haya podido incurrirse, o proveer a cualesquieras necesidades apremiantes del Departamento que pudiesen quedar desatendidas en virtud de la forma festinada como han tenido que hacerse los reajustes dispuestos.

OCTAVO: Por ningún motivo ni pretexto se dará comisión ni licencias a ningún Maestro, Inspector y en general, a ningún funcionario del ramo de instrucción primaria, con más de medio sueldo. Las licencias se concederán solamente por enfermedad otorgándolas las Juntas de Educación cuando no excedan de treinta días; el Secretario, cuando sea por más tiempo sin exceder de dos meses, y debiendo en los demás casos concederse únicamente por Resolución Presidencial.

En todo caso, cuando se solicite licencia por más de treinta días deberá justificarse la enfermedad mediante certificado facultativo, y se le exigirá responsabilidad al médico que lo expidiere, al solicitante y al funcionario que intervenga, siempre que se demuestre la falsedad de la causa alegada.

NOVENO: El Secretario de Hacienda de acuerdo con el de Instrucción Pública y Bellas Artes dictará las disposiciones procedentes a fin de hacer la devolución del importe recibido por concepto de matrículas del curso que acaba de comenzar en los centros de enseñanza que resultan suprimidos en virtud de lo dispuesto en este Decreto.

Dado en La Habana, en el Palacio de la Presidencia, a primero de octubre de mil novecientos treinta y uno.

Gerardo MACHADO.
Presidente.

Carlos Miguel DE CESPEDES,
Secretario de Instrucción Pública y Bellas Artes.

Sigue Detenido...

Continuación de la PRIMERA PAG.

primeros momentos de estar complicado en el asalto, robo y lesiones de que fué víctima la señora Luciana Peón, en el Vedado, puesto en libertad por el juez de instrucción, al no reconocerlo la víctima, nuevamente se encuentra detenido por haber informado los peritos químicos al juez instructor doctor Saladrigas, que las manchas que presenta el pantalón que vestía el acusado son de sangre.

Vergara no ha justificado la procedencia de tales manchas, por lo que su situación es cada vez más comprometida. En sus descargos manifestó al juzgado que las ropas ocupadas no son de su propiedad, y sí de su socio de cuarto, a quien conoce por «Gaita.»

El detenido será reconocido en rueda de presos, de nuevo, para que la señora Peón pueda apreciar si era uno de los acompañantes de Baro, que ya ha sido identificado por el citado procedimiento.

AVISO

Se pone en conocimiento de aquellas personas que tengan prendas empeñadas en esta casa y adeuden más de seis meses de intereses, pasen a pagar los mismos a fin de que sus prendas no sean incluídas en la subasta que tendrá efecto el día 16 del corriente a las 8 y media de la mañana.

LA REGENTE
Neptuno y Amistad.
Teléfono A-4376.

Las Legaciones...

(Continuación de la PRIMERA)

dor del Departamento y el señor Solano, Jefe del Comercio Exterior, quienes han tenido parte en la confección del reajuste presupuestal se hicieron totalmente impenetrables.

MUCHAS VISITAS

Desde muy temprano llegaron hasta la Secretaría de Estado gran número de Congresistas y de personas influyentes. Todos fueron a ver al Secretario y al Subsecretario de Estado, con objeto de recomendar a sus apadrinados pero se fueron sin lograr su objeto.

También los pasillos de la Secretaría—lugar de espera de los funcionarios del Servicio Exterior—se encontraban repletos de antiguos y modernos servidores en la carrera de la diplomacia, así como varios otros a quienes ya se les ha participado sus cesantías. Todos, unos y otros esperaban la llegada del Subsecretario, con el decreto firmado por el Presidente.

EL DECRETO REBAJANDO 270.000 PESOS

La rebaja en el Presupuesto de la Secretaría de Estado está hecho desde el punto de vista de suprimir la cantidad de doscientos setenta mil pesos del actual, que comenzará en el mes de julio próximo pasado.

La cantidad asignada para ese Departamento del Estado, monta, en la actualidad a $972.000 sin contar con $141.000 que están destinados al pago anual de las obligaciones internacionales de Cuba, tales como nuestro puesto en la Liga de las Naciones, donde se mantiene un Ministro Plenipotenciario y empleados en su oficina y la que corresponde a la Oficina Pan americana de la Habana, que tiene su sede en la Secretaría de Estado.

De la suma primera, es decir, de los novecientos setenta mil pesos es de donde se tiene que hacer la rebaja presupuestal.

También quedará, nos aseguraron en el Presupuesto de esta Secretaría la suma de setenta y dos mil pesos, para pagar la tercera parte de las deudas contraídas en tiempos de la Exposición de Sevilla, donde Cuba levantó su pabellón y en cuyo lugar hicimos tan brillante papel.

EL SERVICIO SECRETO SERA EL MAS CASTIGADO

Se puede decir, que el Servicio Exterior será lo que más se castigue en este reajuste, si se tiene en cuenta que la Secretaría de Estado apenas tiene los suficientes empleados, en sus oficinas de la abana, para realizar por completo y tener al día sus labores administrativas.

Es por ello que siete Legaciones serán suprimidas y entre estas aquellas que no tienen representación análoga en Cuba.

Los Obreros...

Continuación de la PRIMERA página

aludida fábrica—tomada exprofeso por ser de las de mayor amplitud hoy en sus tareas—el promedio de los jornales ha sido de $15.16 por obrero, a la semana. Antes de la suspensión de ciertos pedidos del mercado inglés, el promedio era de $16.00 semanales.

Conviene advertir que esos obreros realizan una labor de arte, teniendo que dominar el material para llevarla a cabo, y que requiere el oficio dos años de aprendizaje, por lo mínimo.

Si fuéramos a buscar el promedio de los «chinchales», se vería que es miserrimo el promedio en los salarios.

INDUSTRIA DE CARPINTERIA EN GENERAL

Antes de acentuarse la crisis agudizada en estos últimos meses, fluctuaban los jornales de los carpinteros de primera, de $2.75 a $2.50, y en escala descente, de $2.25 y $2.00, hasta $1.75, en trabajos de serrar, clavar, etc. etc.

Estos obreros necesitan un aprendizaje de dos o tres años tienen que poseer una caja de herramientas que nunca está completa por el desgaste y rotura de los hierros y adquisición constante de nuevos modelos si quieren trabajar con las ventajas que ofrece un buen equipo.

En las grandes construcciones realizadas en estos últimos tiempos en la Habana, que desgraciadamente fueron pocas para la cantidad de brazos desocupados que existe, se pagaron jornales de $1.50 a los carpinteros y hay talleres que pudieran sustituir sus empleados por otros con jornales irrisorios, lo que no hacen porque los patronos quieren contar con operarios antiguos y que les inspiren confianza.

Además comprenden que es la anormalidad actual en el trabajo, la que obliga a esos obreros a brindarse a trabajar por lo que quieran pagarles.

TRANVIARIOS

Los motoristas y conductores de tranvías, cuyo trabajo está sujeto también a riesgos y responsabilidades, ganan 26 centavos por hora.

Generalmente la jornada que rinden no excede de ocho horas y, por lo tanto, lo que vienen ganando al día son unos $2.08.

LOS ALBAÑILES

En este ramo ocurre lo propio que en el del que tratamos más arriba. Los jornales pueden equipararse a los señalados a los campinteros y si afirmáramos que el promedio actual es de $2.00 diarios o menos, nos ceñiríamos a la verdad, pues las excepciones—si las hay—serán contadas.

Necesita este oficio también largo aprendizaje. Las herramientas son pocas, y no pueden tenerse en cuenta como las del carpintero, el ebanista etc. Pero algo cuestan.

El salario del peonaje no pasa hoy de un promedio de $1.00, y como excepción $1.20.

LOS OBREROS DEL TIMON

Ya hemos visto que han bajado la tarifa, voluntariamente, a diez centavos, y aun a cinco, los chauffeurs de alquiler.

O mienten los que hablan con nosotros, o la verdad es esta. Los que pagan alquiler por el auto que manejan muchos días «no hacen la cuenta». Los que tienen vehículo propio, no cubren gastos a veces, y casi ninguno puede ganar francamente para el recambio de piezas, gomas etc., teniendo que empeñarse para ello, o vender el carro.

LOS CHAUFFEURS DE OMNIBUS CONDUCTORES

El promedio de jornal en la mayoría de los choferes, es de cuarenta centavos por viaje redondo, es decir de ida y vuelta a los paraderos. Rinden siete, ocho o nueve viajes al día, según el recorrido de las líneas, y fluctúa lo que ganan de $2.80 a cuatro pesos. Muy pocos, dada la índole del trabajo pueden sostenerse al timón los treinta días del mes, teniendo las consiguientes pérdidas de días, ya para descansar, o por rotura de los carros. La labor comienza de cuatro a cinco de la mañana, terminando a veces a las doce de la noche o a la una de la madrugada. Con tal trabajo, lleno por otra parte de riesgo y responsabilidad, el promedio de cuatro pesos parece que está justific

SOCIEDADES ESPAÑOLAS

LOS DEL CENTRO MONTAÑES CELEBRARON JUNTA Y TOMARON VARIOS E IMPORTANTES ACUERDOS

La junta directiva de tan importante Centro ha celebrado una muy interesante sesión, presidiendo el presidente señor Francisco Salya y actuando de secretario el señor Francisco Gutiérrez y concurriendo casi todos los señores vocales.

Después de leída y aprobada el acta anterior, usó de la palabra el señor presidente social, para expresar una cordial salutación a los nuevos señores vocales de la directiva que en aquel momento tomaban posesión de sus cargos y cuyos nombres detallamos a continuación: Tomás Ranero, Santiago del Río, Felipe Osaba, Arsenio Corral, Pedro Pelión, Carlos Maeda, Ventura Izaguirre, Marcos Bustillo y Rufino Blanco.

Fué aprobado el informe de la Sección de Propaganda, acordándose celebrar dos juntas de carácter extraordinario mensuales, para tratar expresamente todo lo relacionado con la propaganda.

Se pasó a tratar sobre la Sección de Recreo y Orden, acordándose celebrar el baile de la Raza, el día 11 del actual, en los salones sociales, gratuito para los asociados y sus familiares.

Fueron también aprobados los trabajos de la Sección de Cultura y Bellas Artes, quedando fijada la fecha del 7 de noviembre próximo para la celebración de una velada-bailable a cargo de esta Sección. Al mismo tiempo, se aprobó enviar atenta comunicación al profesor señor Enrique Mascaró, expresiva del reconocimiento de esta institución por los desinteresados y fructíferos trabajos que está realizando en la Academia musical.

La junta quedó enterada de la correspondencia recibida y enviada, mereciendo su conformidad, así como también de la relación de altas y bajas y del balance de tesorería.

EL FESTIVAL DE LA RAZA SE CELEBRA EL DOMINGO EN TODOS LOS SALONES DE LA A. DE DEPENDIENTES

La Asociación de la Prensa de Cuba, la decana de nuestras instituciones periodísticas, viene organizando, con el concurso valiosísimo de la Sección de Recreo y adorno de la Asociación de Dependientes, el grandioso festival del próximo domingo 11 en todos los pisos de aquel regio palacio de Prado y Trocadero.

Fiesta magnífica, de grandes y poderosos alicientes, que será la cita de nuestra juventud bailadora.

Entre las orquestas contratadas para amenizarla se cuentan la de Romeu que tocará en el Barrio Cubano, instalado en el Gimnasio, alternando con un sexteto; el «jazz-band» de «Los Diplomáticos», que tocará en el segundo piso, y la de Felipe Valdés, el sexteto Habanero y sexteto Cubano 1927, que tocarán en el tercer piso.

La Reina de la Raza y sus damas de honor, elegidas en el gran baile de gala del 10 de Octubre en el aristocrático Hotel Nacional ,asistirán a este festival del Dependientes para ser proclamada s allí y recibir los valiosos premios que les otorga la Asociación de la Prensa.

El decorado de todos los pisos, encomendado al gran jardín «El Fénix» será fastuoso .

Entre los muchos premios que se sortearán entre los concurrentes gratuitamente por los números de las entradas ,figura una gran lámpara Quesada, de ciento cincuenta pesos, donada por estos conocidos industriales cubanos.

Todos los premios se exhibirán desde hoy en una de las vidrieras de la Antigua Casa de J. Vallés.

Las entradas para caballeros valen un peso.

Y las damas sólo necesitarán del requisito de asistir acompañadas de algún caballero.

LA LABOR DIRECTIVA DE LOS DEL «CLUB LUARQUES

Presidiendo el popular don Pepe celebraron sesión los directivos del Club Luarqués, concurriendo casi todos los miembros que la integran.

Se aprobó el acta de la sesión anterior al igual que el balance mensual de tesorería, quedando un saldo en caja crecido.

El señor presidente dió cuenta de haber concurrido a una reunión de presidentes de Clubs, presididos por el señor presidente de la Beneficencia Asturiana, del Comité de Auxilio y del Centro Asturiano, en ella se puso de manifiesto la gran labor que viene realizando el Comité de Auxilio en pro de nuestros paisanos, y de la ímproba labor que nos presta constantemente la Beneficencia Asturiana, que ci había tomado tres bonos reintegrables de los emitidos por el Comité de Auxilio, con el fin de que pueda seguir su labor humanitaria de embarcar a nuestros hermanos indigentes. La Directiva aprobó la disposición presidencial e hizo constar en acta el agradecimiento al Comité de Auxilio, a la Beneficencia Asturiana, en loor de la cual hubo frases de verdadero agradecimiento y cariño que siempre ayuda a los luarqueses. También el señor presidente manifestó la gran labor que nuestro asociado señor Francisco Méndez Mori viene realizando en pro de los indigentes, prestando mucha atención a los luarqueses, como su labor fuera resaltada de manera brillante por varios señores asociados, la directiva, con muy buen criterio y haciendo suyas las frases del presidente, acordó exteriorizar el agradecimiento al asociado luchador y hacerle un presente con motivo de celebrar su onomástico.

Otro acuerdo importante es la matinée bailable que el día 12 del actual celebrará este club en Lisa Club, con el fin de que los pesquitos festejen el aniversario del descubrimiento del Nuevo Mundo. La comisión está laborando incansablemente con el fin de que esta fiesta sea como todas las celebradas, fastuosa y de positivos resultados para el club.

Luarqueses, a disfrutar de un día alegre en Lisa Club el día 12 del actual.

JUNTAS DIRECTIVAS

HIJOS DEL CONCEJO DE VILLAYON: celebrarán Junta Directiva hoy, día siete del actual, a las ocho y media de la noche, en el Centro Asturiano.

NATURALES DEL CONCEJO DE NAVIA: celebrarán Junta Directiva, hoy, a las ocho de la noche, en el Centro Asturiano.

VIAJEROS POR LA ESTACION TERMINAL

Sigue atrasado el tren Expreso

Por no perder la costumbre, ya establecida como ley, el tren Expreso Limitado, que debe rendir viaje en la Termial a las 7 y 06 minutos de la mañana, lo efectúa hoy con quince minutos de retraso, debido al enganche de los coches pullman en Colón y Cienfuegos. Los viajeros protestan; pero sus clamores no llegan a tiempo para poner término a estos atrasos diarios del tren más rápido, (que de esto no tenga nada), en las líneas de los Ferrocarriles Unidos.

Según hemos podido saber, ahora se pretende rebajar algunos trenes. Por tanto, seguirá la cesantía de empleados ferroviarios, y por ello el servicio cada día será más deficiente.

También hemos recibido algunas quejas de viajeros del mal estado de limpieza, en que se encuentran los coches de segunda clase y de primera. Hemos podido observar que algunos viajeros tienen que utilizar sus pañuelos a estilo de cojines para no ensuciar la ropa. El concesionario de la limpieza, debido al reajuste, ha tenido que suprimir personal y de aquí la falta de aseo en los coches.

El gobernador de Camagüey

Procedente de Camagüey llegó hoy por la mañana, en el tren Expreso Limitado, el señor José A. Villena, gobernador de aquella provincia, para resolver asuntos políticos en esta capital.

Inspectores de Hacienda

Salieron para Ciego de Avila los inspectores de la Secretaría de Hacienda doctor Rafael Carreras y Julio Bustamante, con el fin de asistir a un juicio en aquel Juzgado Correccional.

Doce penados llegaron

Custodiados por fuerzas del Ejército Nacional fueron traídos hoy por la mañana, de Camagüey, doce penados sentenciados por la Audiencia de aquella provincia, que extinguirán su condena en el Presidio Modelo, siendo trasladados a la Cárcel de esta capital.

Tren directo a Santiago de Cuba

Salieron en este tren, a Cienfuegos: Enrique Miranda: Tomás Miranda. A Santa Clara. el representante doctor Alfredo Barrero. A Santiago de Cuba: Ernesto Robles. A Guantánamo: Pierre Vergues y Juan Benegui. A Cumanayagua: Enrique Figueroa. A Santa Lucía: Guillermo Luna. A Manacas: Rafael Espinosa, jefe de aquella Estación.

Tren a Caibarién

Salieron en este tren a Perico: el representante Aquilino Lombard. A Santa Clara: Indalecio Ruiz. A Caibarién: Florencio Rozas. A Sagua la Grande: Adalberto Egiles y a Matanzas: Rogelio Martínez.

Tren de la tarde

Por este tren salieron a Santa Clara: Rosendo Hernández; Porfirio Delgado y señora; Angelina Hidalgo y su hija Emilia; a Santiago de Cuba: el doctor Enrique Capó y su esposa; a Carlos Rojas: el médico municipal doctor Juan Pereira Medina; a Matanzas: el director de «El Liberal» S. Saavedra; a Bayamo: Flora Mola de Coorper y su hija Mary.

Luis Turró

Regresó de Santa Clara, después de haber descubierto en aquel lugar numerosa mercancía sustraída de los carros en el mes de noviembre, el segundo jefe de la policía de los Ferrocarriles Unidos, Luis Turró. Lo acompañaban varios agentes del Cuerpo citado.

PETICION DE UNOS DRIVERS

El paradero de guaguas en la calle Patrocinio es perjudicial

Hemos recibido la siguiente carta de un grupo de choferes que se estacionan en una de las calles de la populosa barriada de Jesús del Monte, en la que nos trasmiten un ruego al Alcalde Jefe del Distrito Central:

«Doctor José I. Rivero.

Director del DIARIO DE LA MARINA.

Muy respetable señor: Los chauffeurs de la piquera de Patrocinio y 10 de Octubre, nos permitimos molestar su ocupada atención, seguros de que ha de hacer llegar al Alcalde Jefe del Distrito Central los perjuicios que nos ocasiona autorizando en dicho sitio un nuevo paradero de ómnibus.

En esa calle existe una piquera de autos de alquiler desde el año 1914; hace poco ha sido autorizado un paradero de ómnibus de la Empresa «San Antonio-Habana» y ahora, de nuevo ha sido autorizada otra Empresa «La Santiaguera», que colocando una gaugua delante de las máquinas de alquiler y frente a las de «San Antonio», en una calle estrecha y de doble dirección, no solo nos inutiliza a nosotros, sino que se hace casi imposible doblar de Patroicnio a 10 de Octubre y peor aún en sentido contrario.

Le rogamos pues, interceda con el señor Alcalde, significándole que en caso de dejar estacionarse a las dos Empresas, ocupen éstas el mismo lado, o sea la acera de los pares.

Con gracias anticipadas, quedamos de usted attos. s. s. (Firmado) José Celeiro, Ramón Pérez, Plácido López, Ramón Huerta. (Siguen las firmas hasta veinte nombres).

EL CONDE DE ROMANONES HA BRINDADO SU VOTO A DON JOSE ORTEGA GASSET, DEL QUE CREE QUE ES CANDIDATO INDISCUTIBLE A LA PRESIDENCIA

En la calle de Blasco de Garay, se promovió una reyerta habiendo 9 heridos

MADRID, otubre 6. (S. T.)—El conde de Romanones sostuvo en los pasillos diálogos cortos y seguidos con don José Ortega y Gasset, don Miguel de Unamuno y ministro de Hacienda, señor Prieto.

A don José Ortega y Gasset se le dijo que lo veía ya en futuro presidente de la República.

Como el señor Ortega y Gasset se mostrara sorprendido, el conde le hizo la siguiente observación:

—Su nombre gana camino de día en día, porque para ese cargo se necesita un hombre que no tenga pasado político y que no aspire a tenerlo en el porvenir. Con mi voto cuenta usted, desde luego.

El señor Ortega y Gasset le preguntó entonces:

¿Qué piensa usted del problema político de la República, de la posibilidad de un Gobierno o, mejor dicho de su imposibilidad?

—Pues creo que este Gobierno, que parecía de existencia limitada, puede durar meses y quizá un año, y que las Cortes convocadas para una misión y un plazo breve pueden eternizarse. No veo, por parte alguna, la sustitución.

POR UN PERRO, SE PROMUEVE UNA REYERTA, RESULTANDO 9 HERIDOS

MADRID, octubre 6. (S. T.)—Al pasar esta tarde por la calle de Blasco de Garay, Juan Ruiz con un perro de su propiedad, un obrero que trabajaba en las obras de pavimentación arrojó sobre el can una paletada de cemento, cosa que el dueño del animal recriminó.

Los obreros se pusieron de parte de su compañero, y agredieron a Juan Ruiz.

Los hermanos de éste, que trabajaban en un taller próximo, acudieron en auxilio de Juan, entablándose enconada lucha.

Los gritos e insultos llegaron a una casa en construcción, en la que trabajaba un cuarto hermano de Juan, el cual, ayudado por otros compañeros de la obra, fué también a mediar en la discusión.

Se generalizó la lucha, y los contendientes se arrojaron gran cantidad de proyectiles.

A consecuencia de la refriega resultaron nueve heridos de pronóstico reservado.

COSAS DE MEDICOS

DE LAS QUE NOS ENCOCORAN

Haber predicado la abstinencia a un candidato a la cirrosis y verlo entrar al establecimiento en que, justamente, usted se encuentra para confortarse y... no precisamente con limonada.

Tener que confirmar un diagnóstico del que se reserva una copia, recordamos en el momento preciso, el sentido de lo convexo y de lo cóncavo.

Ofrecer largas y difíciles explicaciones sobre la causa y naturaleza del mal, y percatarse, súbita y tardíamente, que tiene uno por oyente a un extranjero, que sólo espera «su» receta y que se impacienta.

Encontrar en vuestra biblioteca un libro, que os habían prestado cinco años antes y que juraríais haber devuelto ya.

Olvidaros, en el momento preciso, del sentido de lo convexo y lo cóncavo.

DE LAS QUE NOS REGOCIJAN

Encontraros, por azar, en un buen restaurante, frente a una dama gastrónoma, a quien habéis prescripto —la víspera un régimen, y ver cómo pide, «sabiamente», potaje, macarrones...

Ver vuestra tesis citada en cualquier tratado u obra profesional.

Probar al neurasténico, que se atribuye sus males del estómago a las píldoras, que no se ha recetado más que miga de pan.

Ser llamado, urgentemente, para asistir a un señor, muy atareado, quien—ocho días antes—en un banquete, se mofaba de la medicina y de los médicos.

Recibir una muestra de píldoras laxativas, precisamente el día que vuestra cocinera os pide remedio para su última indigestión.

Dr. R. J. JEANDRE.

LAS AUTORIDADES ESPAÑOLAS ADOPTAN PRECAUCIONES CONTRA LA ULTIMA HUELGA REVOLUCIONARIA HABIDA EN BARCELONA

Para impedir que la última huelga de Barcelona se transformase en una revolución anarco-sindicalista, como indicaban los síntomas, el Gobierno de la República Española concentró en la Ciudad Condal numerosas tropas. La presencia de éstas y la energía de las autoridades frustró el golpe del radicaismo. La foto muestra el patio del Palacio de la Generalidad, cuartel general de los refuerzos que hicieron frente a la crisis.

DOSCIENTOS MIL AGRICULTORES DE TODA ESPAÑA HAN OFRECIDO SU COOPERACION AL GOBIERNO

Los Hermanos de las Escuelas Cristianas de Benicarló, en Castellón, han abandonado el Colegio donde se estudiaba el Bachillerato y Comercio, al retirarles la subvención

CORDOBA, octubre 6. (S. T.)—Ha sido dirigido un despacho al presidente del Gobierno dándole cuenta de que en la Asamblea nacional celebrada en Córdoba, de agricultores, arrendatarios y pequeños propietarios de fincas rústicas, a la que han asistido representaciones de doscientos mil afiliados de toda España, se adoptó el acuerdo de ofrecer incondicionalmente el apoyo al actual régimen.

MATA A SU PADRE A PUÑALADAS Y EMPRENDE LA FUGA

OVIEDO, octubre 6. (S. T.)—En la taberna La Vera, de Bimenez, hallándose José Montes Sánchez con su hijo Jacobo, ambos enemistados por cuestión de intereses relacionados con una herencia, el padre, que tiene setenta años, insultó a su hijo, desafiándole en la bolera, situada a poca distancia de la taberna, adonde se dirigió con una hoz.

Poco después salió de la taberna el hijo, marchando también a la bolera, y al llegar allí, el padre, que le aguardaba, le lanzó una piedra pretendiendo después agredirle con el mango de la hoz. Jacobo, al verse agredido, sacó una navaja, con la que acometió a su padre, dándole dos puñaladas en el tórax y otras dos en la cara, matándole.

El agresor se dió a la fuga, sin que hasta ahora haya sido habido.

UN NUEVO DIARIO DE IZQUIERDA REDACTADO EN CATALAN

MADRID, octubre 6. (S. T.)—En breve comenzará a publicarse en Barcelona un nuevo diario nocturno redactado en catalán e inspirado por los elementos de izquierda republicana.

Dicho periódico será dirigido por el jefe de la minoría parlamentaria, señor Companys, y se titulará «Humanitat».

ABANDONAN UN COLEGIO

CASTELLON, otubre 6. (S. T.)—En Benicarló los Hermanos de las Escuelas Cristianas han abandonado el colegio donde estudiaban alumnos del Bachillerato y Comercio, gratuitamente.

La actitud se ha adoptado por retirar el Ayuntamiento mil pesetas de subvención.

AVION ESPAÑOL SIN OCUPANTES NAVEGANDO A LA DERIVA

MARSELLA, octubre 6. (S. T.)—El puesto de radio ha interceptado un mensaje del vapor francés «Sidi Okba», anunciando haber encontrado a dieciocho millas al norte de Dragonera un avión español con la inscripción «E. A.-A. A. G.» sin ningún ocupante y navegando a la deriva.

ROCHA PIZARRO ELECTO VICARIO DE TOLEDO, HOY

Todos los sacerdotes han pasado por la Archidiócesis a fin de depositar sus votos

TOLEDO, octubre 6. (U. P.)—Monseñor Feliciano Rocha Pizzaro, obispo auxiliar de Toledo, fué electo hoy por unanimidad vicario protem para administrar la archidiócesis toledana, debido a la renuncia presentada recientemente por el cardenal Segura y Saez, primado de España.

Todos los sacerdotes de la archidiócesis desfilaron por el palacio arzobispal para depositar sus votos en una urna de plata colocada frente a la silla vacía del cardenal arzobispo. Monseñor Rocha Pizzaro desempeñará el cargo mientras el Papa Pío XI no designe otro primado.

DE LA DECLARACION DEL MARQUES DE ALHUCEMAS ANTE LA COMISION DE RESPONSABILIDADES SE DEDUCE PARTE DE CULPA PARA EL EX-SOBERANO

De las manifestaciones del ex Presidente del Consejo de Ministros se desprende que Don Alfonso ya sabía lo que se tramaba, que culminó en el golpe de estado de septiembre

MADRID, octubre 6 ST. El periódico de esta capital «Heraldo de Madrid» publica en su primera página la siguiente información:

«Aunque la Subcomisión parlamentaria del golpe de Estado guarda la más impenetrable reserva respecto a las declaraciones de los políticos que formaban en el último Gobierno constitucional de la Monarquía, desalojados del Poder por la sublevación de Primo de Rivera, hemos podido averiguar, por conducto que nos merece absoluto crédito, lo que declaró ayer ante dicha Subcomisión el ex presidente del Consejo D. Manuel García Prieto, jefe de aquel Gabinete derribado contra ley el 13 de septiembre del 23.

En síntesis, el marqués de Alhucemas ha declarado lo siguiente:

Que advertido durante el verano de 1923 de las maniobras que preparaban el golpe de Estado, dió repetidamente cuenta de sus justificados temores al rey, sin que éste aparentase ni una sola vez tomar en consideración aquellas advertencias.

Que cuando el capitán general de Cataluña, general Primo de Rivera, se rebeló contra el Poder legítimo, el Gobierno, por boca de su presidente, comunicó telefónicamente, sin pérdida de momento, con el Borbón, a la sazón veraneando en el Norte, para darle cuenta del gravísimo delito cometido por el representante militar del Gobierno en Barcelona.

Que el monarca se limitó, una vez informado de lo ocurrido por el conducto constitucional, a decirle al marqués de Alhucemas que «en aquel mismo instante le aceptaba la dimisión total del Gobierno», sin que por parte del señor García Prieto hubiese habido previa renuncia al ejercicio del Poder ni una sola palabra de desconfianza en sus propias fuerzas para hacer frente a la situación provocada por el general delincuente.

De la extensa, detallada e interesantísima declaración prestada por el marqués de Alhucemas ante la Comisión de Responsabilidades se desprende claramente la culpabilidad primordial del ex monarca en el golpe de Estado que deshizo la Constitución española el 13 de septiembre del 23».

Información Telegráfica de la Isla

Por Nuestros Corresponsales

SENTIDO DUELO EN LA CEIBA

CEIBA DEL AGUA, Octubre 6. DIARIO, Habana.

A las cuatro de la tarde de ayer se efectuó el sepelio del señor Félix Guzmán, antiguo tronco de una distinguida y apreciada familia de esta localidad. El acto constituyó una sentida manifestación de duelo, asistiendo numerosas personas de todas las clases de esta sociedad.

Con elevadas frases despidió el duelo el doctor René Acevedo. Reciban los familiares del finado nuestra expresión de condolencia.

Guía, corresponsal.

PROCESAMIENTO POR ROBO Y HOMICIDIO

MATANZAS, Octubre 6. DIARIO, Habana.

El doctor Aguilar Almeida, Juez de Instrucción de Cárdenas, ha dictado un importante auto de procesamiento en la causa 658, instruída por el delito de robo del cual resultó homicidio, contra Francisco Herrera, Fabián Díaz García y Amelio Rivas Ramos, excluyendo de fianza a estos tres procesados.

Dichos individuos fueron detenidos como presuntos autores del asalto a la bodega del asiático Alfonso Au, situada en Caridad esquina a Mercedes, en Cárdenas, al que dieron muerte a puñaladas al ser sorprendidos en momentos que realizaban un robo en dicho establecimiento.

Corresponsal.

EL TRUST DE LA CARNE

MATANAS, Octubre 6. DIARIO, Habana.

Los miembros de la Policía Judicial que han estado practicando activas investigaciones, han rendido a la superioridad un extenso informe sobre la constitución del llamado Trust de la Carne en esta ciudad, dando los nombres de quienes lo integran y otros numerosos detalles sobre el mismo. Dicho informe aún no ha sido dado a la publicidad.

Corresponsal.

DETENIDO POR ROBO

MATANZAS, Octubre 6. DIARIO Habana.

En el pueblo de Manguito fué detenido por miembros de la Policía Judicial un individuo nombrado Luciano Puñal, quien fué acusado por Agapito Hernández de ser el autor del robo efectuado hace pocos días en la finca Godínez, cerca de aquella localidad.

Corresponsal.

CEDULA A UN MENOR DE EDAD

MATANZAS, Octubre 6. DIARIO. Habana.

El inspector del Censo doctor Enrique Vera, destacado en el término municipal de Jagüey Grande, denunció a las autoridades que Avelino Comas Prado había obtenido de la enumeradora Teresa Valdés una cédula electoral, sin haber arribado aún a la mayoría de edad para disfrutar del voto.

Corresponsal.

PROCESADO POR EXIGENCIAS

SANTA CLARA, Octubre 6. DIARIO, Habana.

El Juez de Instrucción de esta ciudad ha dictado auto de procesamiento con exclusión de fianza contra el acusado Pelayo Guerra y Peña, presunto autor del delito de exigencia de dinero con logro del propósito y amenazas de muerte al comerciante Diego Simón, de cuyo hecho dimos cuenta oportunamente.

El referido procesado había anteriormente hecho otras exigencias de dinero a varias personas de esta ciudad, sin obtener el resultado apetecido.

Armando Machado.

DEFICIENCIA EN EL ALUMBRADO PUBLICO

RANCHO VELOZ, Octubre 6. — DIARIO, Habana.

Los suburbios de este pueblo han quedado completamente a oscuras a causa de que la empresa que suministra el fluído eléctrico para el alumbrado público retira la tercera parte de los bombillos de la población, no obstante el deficiente servicio que ya venía prestando. El pueblo que sufre gran molestia con esta medida, espera que el Alcalde y el Ayuntamiento tomen las medidas pertinentes para remediar este mal en lo que sea posible.

Sarabia.

EL REAJUSTE DEL PODER JUDICIAL

MATANZAS, Octubre 5. DIARIO, Habana.

El Consejo Provincial matancero ha acordado, a propuesta del consejero Emilio Alfonso, solicitar del señor Presidente de la República y del Congreso en nombre de los miembros del Poder Judicial y de los Alcaldes municipales de la Provincia, que al hacer el reajuste presupuestal del Poder Judicial, no sean rebajadas las categorías de los Juzgados ni otros departamentos de esa Secretaría, sino que sean disminuídos proporcionalmente los sueldos de funcionarios y empleados, sin que tengan que cesar en sus cargos ninguno de ellos, ya que con ello se causaría graves perjuicios a esas personas, agravándose además la situación general que atraviesa el país.

Se acordó asimismo librar un despacho telegráfico de este acuerdo a los poderes públicos y recomendar su publicidad a la prensa.

Corresponsal.

EL SUPERVISOR DE LAS TUNAS

VICTORIA DE LAS TUNAS, Octubre 6. DIARIO, Habana.

Se encuentra desempeñando las funciones de Supervisor militar de esta población, el teniente Padreo Armenguel, en sustitución del teniente Lublán Arias, M. M.

Herrera Martínez.

LA SUPRESION DE UN HOSPITAL

VICTORIA DE LAS TUNAS, Octubre 6.—DIARIO, Habana.

A pesar de la orden de supresión del Hospital ivil de esta localidad, todos sus departamentos y los empleados del mismo continúan funcionando en sus ejercicios, esperándose que fructifiquen las gestiones que se vienen realizando para impedir la clausura de dicho centro benéfico, dado que es muy necesario y el único con que cuenta Victoria de las Tunas, fundado en tiempos de Mr. Wood.

No obstante, fueron dados de alta los trece pacientes que en el Hospital se encontraban curándose, viéndose algunos de ellos por las calles implorando la caridad de los transeúntes.

Herrera Martínez

LESIONADOS EN REYERTA

VICTORIA DE LAS TUNAS, Octubre 6.—DIARIO, Habana.

El español Daniel Alvarez y Lázaro Fraga, natural de Islas Canarias, sostuvieron una reyerta resultando ambos lesionados de gravedad.

Alvarez, esgrimiendo un puñal, hirió a Fraga, quien repelió la agresión, asestándole dos martillazos en la región frontal.

El motivo de la reyerta fué una reclamación de los alquileres de cinco meses que adeudaba Alvarez a Fraga. El Juzgado conoció del suceso.

Herrera Martínez.

ALCALDES QUEJOSOS

CIENFUEGOS, Octubre 6. DIARIO, Habana.

En la Alcaldía de Cienfuegos se han recibido quejas oficiales de los alcaldes de los barrios La Sierra, Buenos Aires y Gavilán, por haberse suprimido esas administraciones de Correos.

El Alcalde Aragonés prometió hacer una razonada exposición al Secretario de Comunicaciones para que recomiende al señor Presidente de la República la restitución, al menos, de la Administración del barrio de La Sierra con un cartero, por distar varias leguas de la oficina postal de Arimao, a dónde va la correspondencia ahora.

Obdulio García.

PINTOR ABURRIDO DE VIVIR

CIENFUEGOS, Octubre 6. DIARIO, Habana.

A causa de estar aburrido de la vida, trató ayer de privarse de ella, ingiriendo fuerte dosis de mercurio dulce, José Ramón Comabella, de 23 años, pintor y vecino de esta ciudad. Su estado es bastante grave.

Obdulio García.

FUERTE ENGORDA OXOIDE
1 copa de 100 c.c. = ½ lb. CARNE FRESCA
Alimenta sin cansar su ESTOMAGO
Sabroso - Aromático
EXIJA LEGITIMO OXOIDE
Varias veces al día
Jugo carne de 97% Extracto concentrado al 25%
PREPARADO POR DROGUERIA "SARRÁ"
LA MAYOR
Solo se vende a cada persona mediante la presentación de TRES PERIODICOS COMPLETOS en la Droguería Sarrá

M.E.C.D. 2016

ESCENARIO Y PANTALLA

Fausto: "Svengali o El Hechicero de París"

EL «virtuoso» no es sólo un señor que toca el violín o el piano prodigiosamente. En casi todos los sectores de la actividad humana hay su «virtuosismo». El «virtuoso» es ese infecundo sujeto para quien su habilidad—don y técnica—no persigue más propósito que ostentarse aparatosamente.

En arte el «virtuosismo» puede admitirse como accidente. Como sustancia es sencillamente deleznable. O lo que es lo mismo: no es tal sustancia.

La técnica acrobática de un pianista o de un violinista puede interesarnos de momento. Pero si no es más que eso, nuestra atención desmaya y el interés acaba por desaparecer. Y es que la técnica no pasa de ser un medio, que el «virtuoso» equivocadamente considera un fin.

El caso de John Barrymore en «Svengali» o «El hechicero de París», película estrenada ayer en el teatro «Fausto» es un caso típico de «virtuosismo» histriónico. El gran actor ha hecho desempolvar y revivir, con mortecina vida, un viejo legajo folletinesco de George du Maurier, para permitirse el lujo de desplegar sus habilidades interpretativas. La película no es otra cosa que el alarde de un actor eminente, señor de la máscara y del buen decir. Todo lo demás es un escenario sin consistencia: un «barrio latino» de cartón-piedra, en el que se mueven unas cuantas comparsas haciendo el juego a la figura del protagonista.

Otro personaje se salva, al lado del truculento Svengali: Trilby, la ingénua modelo, hechizada por aquél. Y se salva porque lo interpreta una linda actriz llamada Marian Marsh, que, según nuestros informes, fué expresamente escogida por Barrymore para incorporar ese papel. La Marsh, además de ser una buena comedianta, posee una voz de bellísimo timbre.

La labor de Barrymore es, desde luego, notable. Un «make up» muy apropiado al tipo, una mímica hábil, aunque harto efectista, y una dicción irreprochable. Pero no es cosa de descubrir ahora al gran comediante inglés.

Lo sensible es que Barrymore no escoja obras más consistentes para aplicar su genio histriónico.

Francisco ICHASO.

"LA CARA DE DIOS"

MARIA Marco y Manuel Villa—los dos queridos artistas, cuyo más alto elogio lo ha hecho unánimemente el público de la Habana con su aplauso—(Rosa Blanch, la característica inimitable; Alejandro Garrido, el veterano actor, cuyo talento histriónico no ha envejecido; Rafael Riera, otro actor de subidos quilates y larga experiencia teatral; amén de otras artistas de méritos reconocidos, están ensayendo cuidadosamente el hermoso drama musical de Arniches y Chapí «La Cara de Dios», que ha sido elegido para la función que tendrá efecto el lunes 12, Día de la Raza, en el teatro «Nacional», a beneficio de la Asociación de la Prensa. La parte musical de la obra está confiada a un maestro de la batuta: Severo Muguerza.

Hace mucho tiempo que no se representa en la Habana «La Cara de Dios» auténtica joya del «género grande» español. La interpretación del lunes será digna de equipararse con las mejores. María Marco y Manuel Villa, además de ser dos notables cantantes, son dos artistas de responsabilidad. En cuanto a Garrido, baste decir que le cupo la honra de interpretar el Eleuterio en el estreno de la obra.

«La Cara de Dios» y un gran acto de concierto cubren el programa de la magna fiesta teatral a que nos referimos. En el acto de concierto se destacará una joven y valiosa figura del «bell canto» que es, por sí sola, un atractivo poderoso en cualquier programa. Nos referimos al tenor Francisco Naya, cuya voz bellísima y gusto exquisito le han hecho ídolo de nuestros «dilettanti». Naya cantará esa noche el «Madrigal» de «La Dolores», «Mi tierra» de Sepúlveda, el «Canto a la espada», de «El huésped del Sevillano», el «Adiós a la vida», de «Tosca» y la serenata de «Una noche en Calatayud», soberbio poema para banda, rondalla, canto y baile, del maestro Luna, que se montará en forma, con la Banda del Sexto Distrito Militar, bajo la dirección del maestro Cándido Herrero, una gran rondalla, nutrido cuerpo coral y de baile.

Completarán el acto de concierto María Marco y Manuel Villa, que cantarán el famoso dúo de «La Tirana», de Lleó, que es una de sus verdaderas creaciones y María Mantoli, que nos deleitará con su voz exquisita y su irreprochable escuela de canto.

Un progra-monstruo, a pesar de lo cual, por tratarse de una función benéfica, regirán precios populares sobre la base de UN PESO la luneta.

RADIO Y ELECTRICIDAD

A CARGO DE ALBERTO GIRO

EL PROXIMO CONCIERTO DEL «DIARIO DE LA MARINA» ESTARA A CARGO DEL CONJUNTO CLASICO-ROMANTICO

La audición del próximo jueves del DIARIO DE LA MARINA, corresponde a la serie que tan brillantemente viene ofreciendo el notable conjunto «Memphis», que integran las distinguidas damas Blanquita Fernández de Castro de Jardines, Nandita Sanguily de Nogueyra, Diana Marde y Conchita Valdivia de Santo Tomás; pero, debido al sensible fallecimiento de la amantísima madre de la señora Valdivia de Santo Tomás, el conjunto «Memphis» ha cedido ese turno al Conservatorio «Pastor.»

Así, pues, la próxima audición del DIARIO DE LA MARINA que trasmitirá la emisora C. M. W. el jueves 8 del actual, de 9 a 10 de la noche, será cubierta con un programa interesantísimo que interpretará el Conjunto Clásico-Romántico que dirige el profesor Raimundo Toll y de Hoyos, subdirector del Conservatorio «Pastor.»

Mañana, miércoles, daremos a conocer los principales números del programa.

TRASMISIONES PARA HOY

C M W
588 Kc. 510 M.

6.00 p. m. Edición especial hablada del DIARIO DE LA MARINA.
6.30 p. m. Concierto por el Grupo de Arte elegante.
7.30 p. m. Música Selecta Southern Dairies.
8.00 p. m. Programa de música variada.
9.00 p. m.—Presentación de la Orquesta Siboney.
10.00 p. m.—La Hora de «Ahora».
11.00 p. m.—Buenas Noches.

C M B L
1500 Kc. 199.9 m.

6.1-2 p. m. Puntos Cubanos por el Dúo Cubano señorita Clotilde Ojeda y señor Adolfo Alvarez lo acompañará al laud el señor P. Mantilla.
7.1-2 p. m. Hora Sampol Eleniо-Tenores señor Elenio Gómez y Oscar Freixa. Bajo el señor Mario Marsal y tanguista señor Cuco Sampol.
Director y pianista acompañante profesor Sr. Santiago Sampol.
8.1-2 p. m. Buenas Noches.

C M K
730 Kc. 410 m.

9.00 p. m. Orquesta Hermanos «Le Bétard» interpretando el siguiente programa:
Tema por la orquesta.
1 Fox June time.
2 Fox It-s the girl.
3. Son Alza... cantado por Tomás Ríos.
4. Fox I found a million dollar baby, cantado por G. Bruguera.
5. Solo de Saxofón por G. Le Batard «Vals triste» de Widocf.
6. Fox Ten cents a dance.
7. El frutero, pregón cantado por T. Ríos.
8. Fox You can-t stop me, cantado por G. Bruguera.
9. Son, Capullito de Alelí, cantado por Tomás Ríos.
10. Fox Just one more Chance, G. Bruguera.
11. Fox Hallo Beautiful, tema por la orquesta.

C M C J
620 Kc. 428 m.

8 a 9 p. m. Programa bailable a cargo de la orquesta Neno González, con su cantante Alberto Aroche.
9 a 10 p. m. El septeto «Nacional» que dignamente representó a nuestros típicos ritmos en la exposición Internacional de Sevilla, ofrece en esta hora un variado y ameno programa.

C M C W
1285 Kc. 233.4 m.

De 6 a 7 Hora Deportiva Noticias de Sports.
De 9 a 10 Danzones y danzonetes por la Orquesta de Joffre, cantante Carlos Cortés.
De 10 a 11 Música Española.

C M B I
1405 Kc. 213.4 m.

De 5 a 6: música escogida.
De 6 a 7: mosaico musical.
Conferencia sobre hispano-americanismo por el señor Juan Donat Núñez, periodista.
De 7 a 8: Hora Selecta, a cargo de las señoritas Clara Barges y Margot Barranco y el señor Gustavo Loret de Mola.

ANUNCIESE EN EL Diario de la Marina

CARTEL DEL DIA

POR LOS TEATROS

NACIONAL.— Cine y variedad. Desde las tres hasta las once y media: Comedia, «Carne de fuego», «El precio de un beso» y números por María Cervantes y Mario Graña.

PAYRET.—Cine y variedad. Películas y números de variedad por el «Trío México Lindo». Miguel Rodríguez. Cav. Landeros y girls.

MARTI.—Compañía Cubana de zarzuelas. A las 8.45: «Cuentos y más cuentos». A las diez y media: «Bartolo tenía una falta.»

ALHAMBRA.—A las 8.15: «Aquellos ojos verdes», «Julieta, la de Romeo» y «La oriental.» Tercera tanda: Homenaje a Eloísa Trías con «Frutos del País», «Las cintureras» y variedades.

POR LOS CINES

CAMPOAMOR.—A todas horas: Comedias, «Besos al pasar», por Norma Shearer y variedad por el danseur francés Pierre Clarel y su «Jazz band.»

ENCANTO.—A todas horas: «Así lo quieren ellas», por Robert Armstrong y Jean Arthur.

FAUSTO.—A todas horas: Comedia y «El hechicero de París», por John Barrymore.

RIALTO.—A todas horas: Comedia y «Cita trágica», por George O-Brien.

PRADO.—A todas horas: Comedias y «Cita trágica», por George O-Brien.

NEPTUNO.—Comedia, «Papá soltrón» y «Noches de Viena.»

REGINA.—Comedias, «La canción del gitano» y «De bote en bote» (en español.)

TRIANON.—A las 5.15, 8.15 y 9.45, comedia, variedad y «Lo eterno.»

OLIMPIC. — Tandas elegantes: «Torrente devastador» y «El código penal» (en español.»

RIVIERA.—Tandas elegantes: «Ultima hora » y «El fantasma de la ópera.»

INGLATERRA.—Comedias, «Pecadora una vez» y «El príncipe del amor» (en español.)

VERDUN.—La feria comercial con muchos obsequios, y «Camino del paraíso, «Sendas traicioneras» etc.

WILSON.—Revista, comedias y «El príncipe del amor» (en español.)

IMPERIO.—Comedias, «El precio de un beso» y «Del mismo barro» (ambas en español.)

MODERNO.—Comedias y «Las mujeres de los doctores.»

TOSCA.—Tarde y noche: «Papa solterón», «Sombras blancas en los mares del Sur.»

LARA.—Revista, comedias, «Pecadora una vez» y «El príncipe del amor» (en español.)

LIRA.—Comedias y «Náufragos del amor.»

RIVOLI.—«El yate de Cupido» y «Reina arriba.»

ROJO.—Tarde y noche: «Desfile Paramount» y «El teniente sonriente.»

UNIVERSAL.—Comedias y «La indiscreta.»

CUBA.—Comedias y «El desfile de la Paramount.»

MAXIM (Bruzón y Ayesterán).—Tarde y noche: Náufragos del amor.

CONCIERTO POR RADIO EL DIA 10 DE OCTUBRE

Carlos M. Domínguez viene dando los últimos toques a la preparación del grandioso concierto, que para conmemorar la gloriosa fecha del 10 de Octubre, será perifoneada por la emisora «CMX» de la Casa Lavín, a la 1 p. m. del mencionado día.

Notables artistas se han sumado para darle mayor lucimiento a este acto que constituirá el más grande éxito del Radio Nacional, donde tanto se ha distinguido nuestro compatriota Domínguez por su labor que tiende a dignificar entre nosotros esas modernas actividades.

M. Sánchez de León, ha preparado un cuadro de la Guerra de la Independencia para ser radiado en tan tan magno acontecimiento, aparte de que también será lanzado al espacio «La Perla del Caribe» libro de José Sánchez-Arcilla y música del maestro Rodrigo Prats. También se estrenará una bella canción de Rodrigo Prats, que lleva por título «Calla» la cual la cantará el Sr. Gilberto Delfino, así como el tango-canción «Mi enfermera» letra de Agustín Rodríguez, música del maestro Isidro Laguna y otras novedades que se darán a conocer oportunamente.

Se han girado millares de circulares tanto a las Altas Autoridades, como a representantes extranjeras y pueblo cubano para que estén atentos el desarrollo de este ineresante concierto.

El Hon. Sr. Presidente de la República, enterado de los patrióticos empeños de los organizadores de tan brillante acontecimiento se apresuró a enviar una efusiva carta de felicitación por medio del Secretario de la Presidencia señor Ricardo Herrera.

Podemos anticipar que difícilmente se olvidará esta trasmisión que se prepara en la más popular de nuestras Estaciones de Radio.

La Casa Fine
Fábrica de colchones, Camas y Cunas.
Frazadas - Mosquiteros
Vendemos Hoy Todos Esos Artículos al 50% de su valor
No pierda esa oportunidad, pues el invierno se acerca y necesita estar provisto
M. Gómez, (Monte 26) Tfno. M-7575
(REHACEMOS COLCHONES USADOS)

HABANERAS

CHARLA

KETTY DE FUSTER

Por radio.
Desde la Casa de Salas.
Para la noche de hoy tiene anunciada una charla sobre temas de modas.
Modas femeninas.
De diversas clases.
Predominarán, como es consiguiente, las de sombrero, donde es una especialidad la genial creadora.
De ocho y media a nueve dará comienzo la charla de Ketty de Fuster.
Ketty.
Tan admirable.

EVELIO GOVANTES

Una conferencia hoy.
Del señor Evelio Govantes.
El joven y competente jefe de la Sección de Fomento del Distrito Central ocupará la tribuna del Colegio de Arquitectos.
Su conferencia es la última de la serie organizada por esa institución sobre arquitectura cubana contemporánea.
Un resumen de las anteriores.
En número de doce.
Evelio Govantes, ingeniero y arquitecto, empezará su disertación a las nueve y media de la noche.
Será muy interesante.
Digna de oirse.

LA BODA DE MAÑANA

En la Capilla de La Salle.
Una boda mañana.
Se celebrará por la tarde, a las cinco y media, la de María Josefa Recio y García Castro, bella y muy graciosa señorita, y el distinguido joven Mariano H. Dumas y Alcocer.
Monseñor Manuel Arteaga, Provisor del Arzobispado de la Habana, oficiará en la ceremonia como deferencia especial a los novios.
Boda íntima.
Por el luto del novio.

LYCEUM

Un acto interesante.
En el Lyceum.
Señalado estaba para hoy, sobre la evolución de la música italiana, a cargo de la culta y bella señorita Lolita Guiral y Sterling.
Ha sido transferido.
Para un plazo próximo.
El Lyceum prepárase a inaugurar una exposición de dibujos cubanos dirigida por el pintor español Gabriel García Maroto.
Será el viernes.
Por la tarde.

DAMAS ISABELINAS

Una junta mañana.
Junta general.
La celebrarán las Damas Isabelinas a las diez de la mañana en el salón de actos de los Caballeros de Colón.
Es de la Corte Santa Mónica 979 con objeto de efectuar las elecciones anuales.
Se encarece la asistencia.

BODAS DE OCTUBRE

En San Juan de Letrán.
La Iglesia de los Dominicos.
Concertada está una boda para el jueves veintidós del corriente.
Son los contrayentes la señorita Josefa Valdés Recio, muy airosa, graciosísima, y el correcto joven Ignacio de Quesada y Ovando.
Boda por la noche.
A las nueve y media.

WARNER

Un gran fotógrafo.
De justa fama.
Es Warner, Paul Warner, cuyo studio, abierto en los altos de Obispo 121, se ve constantemente visitado.
Forman su clientela las principales damas del mundo habanero.
Un artista.
De gusto exquisito.

Enrique FONTANILLS.

LA GRANJA AGRICOLA DE SANTA CLARA, SERA SOSTENIDA POR EL GOBIERNO DE AQUELLA PROVINCIA

Los profesores de la Escuela de Comercio se comprometen a trabajar de gratis durante un año y se ha obtenido gratis también la luz y el alquiler de la casa que ocupa el plantel

Hemos hablado en el Palacio Presidencial con el doctor Juan Antonio Vázquez Bello, joven y laborioso gobernador de Las Villas. Las últimas medidas de reajuste del presupuesto han determinado el cierre de la Escuela de Comercio y de la Granja Agrícola «Juan Bautista Jiménez», instituciones ambas radicadas en la capital de la provincia villareña.

Ante los graves daños que la clausura de tales importantes departamentos implicaría para la cultura de su región el gobernador ha hecho esfuerzos inauditos para evitarlo, según nos afirma, y ha logrado que, a pesar de lo pequeño de su presupuesto, el Gobierno Provincial que administra, se haga cargo de la Granja Agrícola, abonando todos sus gastos. Así se lo ha comunicado al presidente el doctor Vázquez Bello, que nos dice además estar realizando gestiones muy intensas en evitación asimismo del cierre de la Escuela de Comercio. Para lograr esto último, nos dice el gobernador, he anunciado al secretario de Instrucción Pública que puede disponer de casa y luz gratis para la referida escuela de Comercio y que sus catedráticos, comprendiendo las dificultades del Tesoro público, le han comunicado estar dispuestos a trabajar aceptando cualquier retribución que se les señale y hasta continuar prestando sus servicios durante un año, completamente gratis, si ello fuera preciso.

Con estas facilidades cree el gobernador conjurado el peligro, si es que sus proposiciones son aceptadas por el Gobierno central.

UNA ACLARACION DE LOS SEÑORES CALVO Y VIERA

Hemos recibido una carta de los señores Calvo y Viera, dueños del establecimiento «La Castellana», almacén importador de Perfumería y Loza, situado en Compostela 137, rogándonos aclaremos que ellos no se han negado al suministro que venían haciendo con destino al Distrito Central, sino que ha sido éste quien no ha querido seguir comprando en dicho establecimiento.

40 AÑOS DE ÉXITO
VINO-LEGÍTIMO-
PEPTONA-BARNET
FERROFOSFATADO
3 Copitas alimentan más que 100 gramos
CARNE FRESCA
Todo se asimila pronto sin digerir, descansa el estómago y el hígado
PREPARADO POR:
Droguería "Sarrá" - La Mayo

SE PROPONE A LA CAMARA REPONER A TODOS LOS CESANTES Y REBAJAR NUEVAMENTE UN 20 POR CIENTO LOS HABERES DE LOS EMPLEADOS

El Representante Juan Miguel Haedo trata de unificar así el reajuste en el presupuesto

Por la tarde, ayer, el repórter, charló brevemente con el doctor Juan Miguel Haedo y Triana, representante liberal por la provincia de Matanzas.

La conversación giró en torno al problema que confrontan actualmente los empleados que por el reajuste reciente fueron declarados en excedencia.

Nos dijo el doctor Haedo Triana que había presentado a la Cámara, momentos antes, una proposición de ley por la que en su opinión quedaba resuelto el caso de los sin empleo.

La Proposición dice así:

Por cuanto el reajuste efectuado recientemente en el Presupuesto Nacional no ha sido hecho con igual criterio por las Secretarías del Despacho, pues mientras en unas se han suprimido plazas y servicios, en otras se ha rebajado un tanto por ciento por ambos conceptos.

Por cuanto ese reajuste obedece a imperiosa necesidad, ya que la crisis que nos azota ha aminorado considerablemente los ingresos de la Nación, y siendo dicha crisis de carácter general todos debemos sufrirla por igual; con el fin de obtener para todos la misma responsabilidad, el Representante que suscribe somete a la consideración de la Cámara la siguiente

PROPOSICION DE LEY

Artículo I.—Se restituyen todos los servicios, créditos, oficinas y cargos suprimidos con motivo del último reajuste efectuado en el resupuesto Nacional correspondiente al ejercicio económico en curso.

Artículo II.—Se repone en sus cargos a todos los funcionarios, empleados y obreros declarados cesantes o excedentes con motivo del reajuste a que se refiere el artículo anterior.

Artículo III.—Se rebaja el veinte por ciento a todas las consignaciones y sueldos de funcionarios y empleados públicos existentes en el Presupuesto Nacional vigente, con excepción de aquellos créditos consignados para el pago de la Deuda Exterior y de compromisos de carácter internacional.

Artículo I.—Esta Ley empezará a regir desde su publicación en la Gaceta Oficial de la República.

Salón de Sesiones de la Cámara de Representantes, a los cinco días del mes de octubre de mil novecientos treinta y uno.

Este proyecto del doctor Haedo Triana es la primera proposición oficial que se hace al Congreso para resolver el problema de los Sin Empleo.

ACUSACION POR ESTAFA DE $12

Otra denuncia por estafa de alquileres por valor de $73

Ramón López Díaz, dueño de la bodega situada en Tenerife 67, denunció en la Policía Judicial que estando en su establecimiento se le presentó un individuo que conoce por Julián Arenal, vecino de Carmen 26 bajos, rogándole le cambiara un cheque por valor de doce pesos, expedido contra dicho individuo contra el Banco Comercial de Cuba, por el doctor Andrés Cuevas, gerente de la Compañía Cubana de Perfumería, pero al presentar el documento al cobro le fué rechazado con el informe de que el girador había dado órdenes para que no se abonara, por lo que estima que el doctor Cuevas y Cardenal se pusieron de acuerdo para estafarle.

EL SR. ARRAIZ NOMBRADO PARA UN ALTO CARGO EN LA REP. VENEZOLANA

El señor Rafael Angel Arraiz, que ostentara ante nuestro gobierno la representación diplomática de la hermana república de Venezuela, nos honra con la noticia de haber sido elegido por su gobierno para desempeñar el cargo de Secretario General del Estado de Aragua, cuya capital, que es Maracay, es la residencia habitual del Presidente de la República.

El señor Arraiz, después de doce años de permanencia en Cuba, se ofrece en sus nuevas funciones y envía su más cordial despedida con la emoción de quien deja en Cuba vinculaciones y afectos que, según él, son imperecederos. Expresa asimismo el exministro, su viva gratitud por cuantas atenciones le fueron dispensadas durante su largo ejercicio diplomático.

Al devolver tan grato saludo, consignamos nuestra simpatía y cálidos afectos al señor Arraiz, haciendo votos porque obtenga el mayor éxito en el nuevo cargo.

EL ALCALDE DE MARIANAO RECLAMA LOS HABERES QUE CORRESPONDEN A SU CARGO

El señro Fariñas, Alcalde Municipal de Marianao, por sustitución reglamentaria, se dirige a la Cámara Municipal, para que se sirva autorizar el pago de sus haberes, como Alcalde, tomándolo de la consignación existente, en el mismo concepto, (Gastos del Municipio, Cap. 20; Art. 2, Subconcepto, Haberes del Personal de la Alcaldía Municipal).

La Cámara Municipal ha nenegado la solicitud del citado alcalde. El señor Fariñas lleva un período mayor de dos meses en el cargo de Alcalde Municipal del Término de Marianao, en sustitución del Alcalde titular Baldomero Acosta, que ha sido suspenso en el desempeño de tales funciones a consecuencia de estar procesado por el Juzgado de Instrucción de Marianao.

Por virtud de la sustitución, no percibe su consignación, de Concejal, ni tampoco como Alcalde por no existir ya consignación disponible.

TEATROS

PAYRET: «MEXICO LINDO». EXITO.

Esta noche a las 9 y 30 la Empresa Palmer y Cardona presenta el show MEXICO LINDO, donde hacen su aparición en un marco de elegancia y buen gusto, las muchachas del Trío MEICO LINDO. El debut de Margot Rodríguez ayer fué un éxito, y hoy volveráa presentarse esta valiosa actriz. El Cav. Landeros es un virtuoso del violín. Mañana es el día del Concurso de Aspirantes a Estrellas de Cine. No falte usted.

CINES

NEPTUNO: M-2785. «PAPA SOLTERON». Marion Davies.

Esta noche se exhibe en Neptuno a las 8.30 Noches de Viena, fotoopereta por Vivienne Segal; y a las 9.30 Papá Solterón por Marion Davies; un cartón por el ratón Mickey y revista Metro. La función es continua. Veinte centavos antes o después de las 8.30 p. m.

Mañana La Mujer X y La Segunda Mujer. Jueves y viernes Flor del Mal. El sábado Lo Eterno. El domingo La Mujer de Cualquiera.

RIVIERA: F-2040. «ULTIMA HORA» «Fantasma de la Opera».

Esta noche a las 8.30 El Fantasma de la Opera por Lon Chaney. Y a las 9.30 Ultima Hora por Lew Ayres comedia y variedad. Mañana y el jueves Mujeres de los Doctores de Warner Baxter. El viernes Flor del Mal y Monerías de Charles Chasse.

TRIANON: F-2403. «LO ETERNO». Gran Film de John Boles.

Esta noche a las 8.15 y 9.45 se estrena Lo Eterno por John Boles y Lolis Wilson.

Mañana nuevas exhibiciones de Lo Eterno. El jueves hasta el sábado Nacida para amar de Constance Bennett.

DOS BANDAS TOMARAN PARTE EN LOS FESTEJOS A LOS BOMBEROS

Se opone el Cdte. P. de Cárdenas a que no se abra la serventía del Calvario. Uno sesenta empleados cesantes en Fomento

Celebró sesión el Comité Organizador de los festejos que se ofrecerán en la Habana a los componentes de la Convención Internacional de Jefes de Bomberos de los Estados Unidos, del Canadá y de Cuba. Presidió el señor Tirso Mesa, Mayor de la Habana, y presidente nato de ese Comité y de la Comisión Nacional para el fomento del Turismo.

La Convención se efectuará en el Palacio del Centro Asturiano, concedido por la Directiva de esa culta colectividad española, durante los días 14 al 17 de los corrientes. En la sesión de ayer, el Comité acordó solicitar el concurso de las Bandas de Música del Distrito Central de la Habana y del Estado Mayor del Ejército Nacional, para los actos culturales que se ofrecerán a los componentes de la Convención en los días de descanso.

Las dos Bandas de Música concurrirán al muelle el día de llegada de los excursionistas. Estos no serán solo Jefes de Bomberos, sino también los Alcaldes de algunas poblaciones americanas y los jefes de Policíéa que terminarán en esos días su convención anual.

LA SERVENTIA DEL CALVARIO

El Comandante Patricio de Cárdenas ha elevado hoy un recurso ante el Consejo Deliberativo del Distrito Central, para oponerse a que se acceda a la petición formulada por el Sr. Francisco de la Portilla de que no se abra al servicio público la serventía del Calvario, que une a ese barrio con el de Arroyo Naranjo. La serventía cruza la finca propiedad del Sr. de la Portilla, que alega sus derechos de propiedad para mantener cerrada al tránsito público dicho camino vecinal. El Comandante Cárdenas, propietario de una finca situada en esos lugares, considerándose perjudicado con tal proceder del Sr. de la Portilla, pide al Consejo mantenga su acuerdo de apertura de la serventía, amparándose en las leyes que rigen sobre la materia, ya que siempre lo estuvo y es el único camino practicable para el vecindario de las casas y fincas rústicas situadas en las proximidades de la propiedad del Sr. de la Portilla.

A ESTUDIO DEL LETRADO

Ha pasado a estudio del letrado consultor del Distrito Central la reclamación que formula ante el Gobierno Local la Compañía de Propiedades Inmuebles y Valores de la Habana, para que se le abone la importante suma que se le debe.

JEFE DE POLICIA URBANA

En la plaza vacante de Jefe de Policía Urbana del Departamento de Fomento, que desempeña el Sr. Villageliú, ha sido nombrado por el Alcalde el Sr. Luis Loret de Mola.

El Sr. Villageliú era uno de los empleados mas conocedores de la forma de trabajo en el Departamento de Fomento del Distrito y, por consiguiente, persona de la mayor confianza del Jefe de esa oficina, Sr. Govantes.

LOS CESANTES EN IMPUESTOS

Las cesantías dictadas por el Alcalde en relación con la plantilla del Departamento de Impuestos alcanza a unas setenta. Todavía no se han designado los sustitutos de esos empleados cesantes.

¡Triunfar es Anunciar!
NO HAY MEJORES ANUNCIOS QUE LOS DEL "DIARIO DE LA MARINA"

50,000 familias leen este periódico diariamente y 500,000 personas por lo menos, oyen por su estación de radio (C. M. W.) los anuncios que tres veces al día se lanzan al aire.
C M W
El DIARIO DE LA MARINA brinda a sus anunciantes un nuevo aliciente para vender. La estación C. M. W. hará que su anuncio sea efectivo hasta para los qué no leen.
99 AÑOS DE CIRCULACION
CINCO Generaciones de Cubanos lo han LEIDO
¡Anunciar es Vender!

M.E.C.D. 2016

SIGUEN COBRANDO A LA INDUSTRIA COMO "VENDEDORES AMBULANTES"

De seguir el Distrito Central cobrando ese tributo, los industriales afectados amenazan con retirarse del mercado

El día de ayer fué de mucho movimiento en la Secretaría de la Asociación Nacional de Industriales de Cuba, motivado por la insistencia del Distrito Central en cobrar a los dependientes de las industrias establecidas en este Municipio la matrícula de vendedor ambulante.

La improcedencia de dicho cobro ha sido evidenciada por la referida Asociación y se encuentra contenida en el párrafo cuarto del artículo 101 de la Ley de Impuestos Municipales, que a la letra dice:

«Los dependientes de las fábricas que se dedican a «proponer» y repartir, en cualquier forma, pero siempre dentro del término en que está inscripta la fábrica, los productos elaborados en y por cuenta de aquélla, no serán considerados como vendedores ambulantes.»

Pero si dicho precepto no fuera lo suficientemente claro y preciso, y se pudiera entender que «proponer» no es «vender», basta la lectura del artículo 102 de la propia Ley, para llegar a la conclusión que el cobro que se pretende constituye una exacción ilegal, prevista y penada en los artículos 212 y 213 del Código Penal.

Dice el artículo 102: «Además de poder «vender» en cualquier forma los productos de su fabricación, los contribuyentes inscriptos como fabricantes o almacenistas, podrán remitir a otras poblaciones, dentro y fuera del Municipio, los productos de su fábrica o los artículos propios de su giro, sin que por ello estén obligados al pago de otra cuota.»

Demostrado plenamente que los industriales establecidos en un término municipal cualquiera, no vienen obligados a satisfacer el impuesto de vendedores ambulantes en el término en que está inscripta la industria por la «venta» que realicen de sus productos, existe además, un precepto que ampara, además, a los fabricantes afectados por la Ley del Empréstito de $35.000.000. Nos referimos al inciso onceno de la Ley de 27 de febrero de 1903, modificada por la de 25 de enero de 1904 y por la Ley de Emergencia Fiscal, de 29 de enero de 1931, que dispone lo siguiente: «Mientras rija el impuesto especial establecido por esta ley, todos los artículos u objetos gravados por ella, no podrán ser objeto de nuevos impuestos industriales, por el Estado, la Provincia o los Municipios.»

Este precepto se vulnera, en el caso concreto de los fabricantes de gaseosas, aguas minerales, cervezas, fósforos, cigarros y tabacos.

Los industriales que venden sus productos por medio de dependientes, no están obligados a pagar este impuesto, y en tal virtud, la Asociación Nacional de Industriales de Cuba recomienda a sus asociados no tributen por tal concepto.

Caso de exigirse este pago por el Distrito Central, se reunirán los industriales afectados en el salón de actos de la Asociación Nacional de Industriales de Cuba, y según nuestras impresiones, recogidas en fuentes autorizadas, cerrarán todas las actividades de dichas fábricas hasta que quede definitivamente resuelto el asunto que nos ocupa.

Por lo que ello pudiera afectar al orden público, ya que la medida que se adoptará dejará sin pan y hielo a la ciudad de la Habana, llamamos la atención del señor secretario de Gobernación, a fin de que se evite el triste espectáculo que ha de ofrecer la paralización de estas actividades, que puede y debe evitarse con la justa aplicación de la ley, desistiéndose por parte del Distrito Central de un cobro a que no tiene derecho alguno.

COTIZACIONES

OCTUBRE 6

LA PESETA	EL FRANCO
española se cotizó hoy al CIERRE del mercado a razón de	francés se cotizó hoy al CIERRE del mercado a razón de
11 PESETAS	25 FRANCOS
11.11 POR DOLLAR	37 POR DOLLAR

OPERACIONES EN LA LONJA

Por ser fiesta el sábado, se habilitará el viernes

Siguiendo antigua costumbre de la Lonja del Comercio de la Habana, por caer en sábado la fiesta nacional del 10 de Octubre se habilitará como sábado el viednes para los cobros y pagos de cuentas correspondientes de nuestro comercio, y la cotización oficial del viernes se hará el jueves día 8.

Como también es fiesta oficial el lunes 12 (día de la raza) permanecerá cerrado el salón de contrataciones y sus operaciones se realizarán el martes 13.

EL CARBON EN LAS BODEGAS

«Es un artículo para quemar y arder y puede ser detallado»

Ante los numerosos problemas que se han presentado últimamente a los comerciantes detallistas del giro de víveres, y el más reciente la prohibición de la venta de carbón en las bodegas, dispuesta por el Alcalde, fuimos a visitar al señor Francisco Moscoso y Febrero, Presidente de la Asociación, para que nos informase su opinión al respecto.

El señor Moscoso con su cortesía proverbial nos replica: «Insistentemente ha publicado parte de la prensa, que el Distrito Central, entendiendo que el carbón es un artículo de quemar y no de arder, ha dispuesto multar a las bodegas que lo expendan, porque las mismas, según la Ley de Impuestos Municipales, sólo deben vender artículos de comer, beber y arder. También se han denunciado unos cuarenta comerciantes, muchos de ellos miembros de la Asociación que me honro en presidir».

«Afortunadamente la medida no ha tenido efecto ejecutivo todavía, al menos a nuestra Sociedad no ha llegado la petición de recurso alguno. Esperamos tener un caso concreto de penalidad impuesta por ese concepto, para recurrir en la forma, lugar y tiempo pertinentes».

«Mientras tanto no quiero esquivar la solicitud del periodista, mucho menos tratándose del DIARIO DE LA MARINA, y expondré mi opinión»:

«Teniendo yo la creencia de que la palabra «arder» y la palabra «quemar» significaban lo mismo, recurrí a la Enciclopedia Universal Ilustrada Europea-Americana de la Lengua Española, en su tomo 48, página 928 dice como primera acepción: (QUEMAR. Abrasar o consumir con fuego. Incendiar, prender o poner fuego a una cosa para que arda).

«La Enciclopedia Sopena. Nuevo Diccionario de la Lengua Española, en su página 211, primera acepción, dice: (ARDER. Estar penetrada del fuego, quemarse, una cosa»).

«Probado suficientemente que «arder» y «quemar» son palabras que significan lo mismo, entiendo que la especificación de la Ley de Impuestos Municipales en su Epígrafe 6 de la Clase 13 de la Tarifa Primera no puede ser modificada más que por una ley del Congreso, y cuya especificación autoriza a las bodegas expresamente para vender todos los artículos de comer, beber y arder».

«Como comprobación de lo antes expuesto, con fecha de mayo del año pasado, el Alcalde vetó un acuerdo del Cabildo Habanero, por el que se quiso disponer la prohibición de la venta de carbón vegetal en las bodegas, con el mismo pretexto que ahora, o sea que no se trataba de un artículo de arder sino de quemar. El Alcalde entendía como nosotros, que el carbón vendido por las bodegas, es un artículo de arder, como también lo es de quemar».

«Quiero hacer constar que la Asociación de Detallistas, no ha recomendado la venta de carbón en las bodegas, en atención a los industriales carboneros, que marchan de perfecto acuerdo con nosotros; pero la firma Pelleyá y Compañía, fué la que introdujo la innovación de vender cartuchos de carbón en las bodegas, sistema que se generalizó a instancias de los propios carboneros, quienes en su mayor parte son clientes de los detallistas».

LOS ACREEDORES DEL DISTRITO CENTRAL TIENEN UN PLAZO DE NOVENTA DIAS PARA RECLAMAR

Los que no lo hicieron no tendrán derecho a que les incluyan en el plan de emisión de certificados de adeudos. Aprobada una moción sobre reparto de víveres a los pobres. el día 10

Su última sesión de trabajo verificó ayer por la mañana el Consejo Deliberativo del Distrito Central, pues lá que corresponde celebrar el jueves de esta semana será solo para aprobar el acta de esta que vamos a reseñar o para resolver cualquier alzada de amillaramiento que estén pendiente de resolución.

En la sesión de ayer la presidencia estuvo alternativamente en manos del presidente en propiedad, señor Ruy de Lugo Viña o del vice, señor Celedonio García.

Como cuestión previa, el señor Lugo Viña ocupó un escaño para proponer a sus compañeros se acordara, después de la aprobación del acta de la anterior reunión del Consejo, donar al Consejo Nacional de Veteranos de la Independencia, el retrato al óleo del general Emilio Núñez, para de esta manera ayudar a esa colectividad a decorar el edificio que terminan en esta ciudad. La totalidad de los comisionados estuvo de acuerdo con el señor Lugo Viña. Entonces el general Francisco de P. Valiente, delegado del Consejo de Veteranos en el Consejo Deliberativo, dió las gracias por esa donación, diciendo que el retrato del general Emilio Núñez se colocaría en la galería de presidentes del nuevo edificio del Consejo N. de V.

Según informó el general Valiente, los presidentes de esa organización han sido tres, Cisneros Betancourt, Emilio Núñez y Pedro Betancourt. En la actualidad ocupa dicha presidencia al propio Gral. Valiente, cuyo retrato figurará ahora también en la expresada galería.

A propuesta de los comisionados todos, se acordó designar con el nombre de la señora Nena Macnado el Dispensario de Higiene Infantil del Distrito Central, en atención a las labores altruistas que en favor de la niñez realiza esa dama.

REPARTO DE VIVERES A LOS POBRES

Se dió lectura a una extensa y patriótica moción del comisionado señor Octavio de Céspedes, proponiendo que se destine la suma de mil pesos para la adquisición de víveres que donar a las familias pobres de la Habana, para de esta manera propender a aliviar un tanto la tremenda crisis que vienen padeciendo. El señor Octavio de Céspedes recuerda en esa moción, los gloriosos esfuerzos de Carlos Manuel de Céspedes y de sus abnegados compañeros de la Demajagua, e inspirándose en aquellos mártires proponen el citado donativo, así como que el reparto de víveres se haga el día 10 de Octubre en que se conmemora el Grito de Yara, y que tenga lugar en el antiguo parque de la Plaza de Armas, frente al palacio del Municipio, que ahora lleva el nombre de Carlos Manuel de Céspedes.

Se aprobó lo propuesto con una enmienda del señor Celedonio García, en el sentido de que el dinero para la adquisición de víveres se tome del sobrante de los capítulos de baños de mar para pobres y de fiestas patrióticas, como indica el señor Céspedes en su moción, o de cualquier capítulo disponible. El alcalde será el encargado de organizar este reparto.

De conformidad con indicación del señor Céspedes, al comenzar el reparto los comisionados darán un grito de ¡Viva Cuba Libre! que deberá ser iniciado por la comisionada señora Eulalia Miranda, deferencia a su amor por todas estas cuestiones en favor de las familias pobres.

—El Consejo concedió comisión sin pago de dieta alguna, al doctor Gonzalo Pedroso, para poder trasladarse a los Estados Unidos y a Europa a fin de realizar estudios en relación con la especialidad médica por la cual presta servicios en el Hospital «Freire de Andrade.»

—Fueron rechazadas estas mociones: Proponiendo donar 600 pesos al pintor Pastor Argudín para trasladarse a Europa inmediatamente y consignar después en cada presupuesto ordinario la suma de mil doscientos pesos para que pueda sostenerse en el Viejo Mundo; y la relativa a destinar la suma de $4.500 para comprar diez mil clavos o señales metálicas para el tránsito de vehículos. Acerca de estos particulares habló el señor Celedonio García, manifestando que la situación de penuria del erario en el Gobierno no permite tales gastos, como lo demuestra la necesidad del reajuste en los sueldos de los empleados todos. El señor Lugo Viña manifestó que como demostración de sus buenos deseos con respecto al pintor Argudín, tenía el propósito de utilizarlo en la confección de los paneles que han de adornar el salón de recibo **El «Cuba» americano 1-12 la. ..** de la Presidencia del Consejo Deliberativo, y que lo recomendaría al alcalde para que lo utilice en cualquier trabajo de decoración en los edificios propiedad del Distrito Central.

—Se acordó pedir al alcalde antecedentes acerca de si están pagados los muebles y demás enseres de la escuela del Distrito «José Miguel Gómez».»

—Se dió lectura a la solicitud de pago del señor Armando Pérez, por la suma de $429.26, de haberes dejados de percibir; y otra igual del señor Gonzalo Herrera, por $5.255

—Cuando se trataba de la oposición del vecindario a la construcción del paso a nival de la Havana Central sobre la calle de Dolores, en el reparto Lawton, fué suspendida la sesión por falta de quorum

LOS CERTIFICADOS DE ADEUDO

Ayer publicó el DIARIO DE LA MARINA una amplia información dedicada al proyecto del comisionado licenciado Antonio Berenguer, relativo a recopilar y depurar todas las deudas municipales, para conocer su legitimidad y ascendencia, emitiendo después certificados de adeudos para consignar en presupuesto la suma procedente, a fin de liquidarlas.

Como quiera que es cierto lo que se dice en esa información del DIARIO, referente a que en las oficinas del Distrito Central no constan antecedentes de todas las deudas, el licenciado Berenguer tiene el propósito de presentar una moción a sus compañeros del Consejo para que acuerden conceder un plazo de 90 días durante el cual toda entidad o persona que tenga alguna reclamación contar el Municipio, deberá aportar en la oficina del Gobierno local que se determine los documentos acreditativos del derecho que se cree tener para cobrar. Si se adopta este acuerdo, los créditos no legitimados durante dicho plazo, no serán incluídos dentro del plan de emisión de certificados de adeudo.

DESIGNACION DE AGUSTIN REYES

Electo presidente de los representantes extranjeros

Ha celebrado la Cooperativa de Representantes de Fábricas Americanas su junta general anual para la elección de los miembros de la Junta de Directores.

Resultaron elegidos para dichos cargos los siguientes señores.

Presidente: señor Agustín Reyes.

Vicepresidente: señor Ignacio Sánchez Leal.

Tesorero: señor Julio E. Porro.

Vicetesorero: señor F. Oliva, por Duarte y Cía.

Vocales: Sr. Palacios, señor Franceschi, señor A. Rebolledo, señor Manuel C. Tello y señor W. Anglada.

La junta general acordó elegir vocal nato al señor Carlos Mantel, presidente fundador de la Asociación.

Para celebrar el resultado de dichas elecciones se reunieron dichos señores y otros representantes de firmas americanas, que a dicho acto habían sido invitados y entre los cuales se encontraban los señores Carlos J. Goltz, señor Burton, señor Romero, señor Naón y señor de la Vega y doctor Juncadella. Asistió también el doctor E. Díaz Aguirre y el acto fué presidido por el doctor A. Jiménez Ansley, inspector general de Farmacia.

Felicitamos al señor Agustín Reyes, persona muy conocida en nuestros círculos mercantiles y sociales por la designación con que ha sido señalado.

LAS NOTICIAS DEL MERCADO DE N. Y.

El Presidente Hoover cita a los líderes de las 2 Cámaras

Por Dow Jones

NEW YORK, N. Y. octubre 6.—LUIS MENDOZA Y CIA.—El Presidente Hoover ha citado a cuantos líders del Senado y la Cámara se hallan en Washington para que vayan a conferenciar con él esta noche en la Casa Blanca. Al efectuarse la convocatoria se da a entender que van a tratarse asuntos de importancia.

Los azúcares derretidos por los 14 principales refinadores de los Estados Unidos desde el 1 de Enero hasta el 26 de septiembre sumaron 3.300.000 toneladas de 2,240 libras, contra 3.640.000 en el mismo período de 1930.

General Cigar Co. declaró su dividendo trimestral ordinario de $1 sobre las acciones comunes, pagadero el 1 de Diciembre a los accionistas registrados el 21 de noviembre,

Industrial Rayon, en los 9 meses terminados el 30 de septiembre, ganó $2,74 por acción, contra $6.11 en el mismo período de 1930. En el trimestre terminado con septiembre ganó $2,30 ,contra 35c el trimestre anterior y $1.81 en el mismo trimestre de 1930.

La producción de electricidad de Middle-West Utilities en la semana terminada el 3 de octubre sumó 86,402,000 gilovatios-horas, contra 80.222,000 en el mismo período de 1930.

Bendix Aviation mostrará una ganancia de mas de 80c por acción en los tres primeros trimestres de 1031 pronosticando para el último trimestre una cuantiosa utilidad, según declaraciones del Presidente de la compañía.

IMPORTANTE SERVICIO GRATUITO A COMERCIANTES CUBANOS EN EE. UU.

The Merchant Asociation ratifica a la Cámara de Cuba su ofrecimiento de buscar contacto con aquel comercio

The Merchant Association of New York ha dirigido a la Cámara de Comercio Cubana la siguiente carta:

«Durante muchos años, The Merchants Association of New York, ha cooperado con los organismos comerciales de todas partes del mundo en todo lo relativo a asuntos de interés mutuo. Para poder continuar prestando tal cooperación, dirigimos la presente a esa Cámara y bajo cubierta separada, le enviamos un ejemplar de nuestro Anuario de 1931. Tenemos el gusto de llamar la atención de ustedes especialmente sobre el informe de nuestra Oficina de Comercio Internacional que aparece en la página 31 de dicho anuario.

»Parte del trabajo de nuestra Oficina de Comercio Internacional consiste en poner a las casas comerciales o a los comerciantes individuales de otros países, que deseen comprar o vender mercancías o hacer arreglos de agencias, en contacto directo con los principales fabricantes y casas comerciales de los Estados Unidos de América. Para este fin, tenemos millares de tarjetas de datos al día en nuestros archivos, las cuales exhiben los intereses y actividades mercantiles de los productores de este país.

»Como una ayuda para los comerciantes del distrito de esa Cámara pueden publicar que The Merchant Association of New York tendrá mucho gusto en ayudar a los comerciantes honorables y fidedignos de solvencia reconocida, de la manera que arriba dejamos indicada sin cobrar por este servicio.»

ANUNCIO DE SUBASTA

The Royal Bank of Canada anuncia que a las diez de la mañana del día quince de Octubre de mil novecientos treinta y uno, sacará a pública subasta, por segunda vez, ante el Notario de La Habana, doctor Mario Recio y Forns, establecido en la calle de General Rivas (antes Empedrado) número diez y seis, en esta ciudad, los siguientes valores:

Un pagaré hipotecario al portador, negociable por su simple entrega, por la suma de Doce mil pesos (12,000.00) oro del cuño oficial, vencido el día primero de Agosto de mil novecientos veinte y seis; y pagadero en las oficinas de The Royal Bank of Canada, en Guanajay, con el interés del ocho por ciento anual, pagadero por mensualidades vencidas suscrito por el señor Felipe Torres y Valdés y garantizado con primera hipoteca sobre la finca rústica denominada «Buena Vista», situada en el Término Municipal de Candelaria, emitido según los términos de la escritura número veinte y cuatro, otorgada en cinco de Febrero de mil novecientos veinte y seis, ante el Notario de Guanajay, doctor Luis Manuel Núñez y Alvarez.

Un pagaré hipotecario al portador, negociable por su simple entrega, por la suma de ocho mil pesos ($8,000.00) oro del cuño oficial, vencido el día treinta de Diciembre de mil novecientos treinta; y pagadero en las oficinas de The Royal of Canada, en Guanajay, con el interés del ocho por ciento anual, pagadero por mensualidades vencidas, suscrito por el señor Felipe Torres y Valdés y garantizado con primera hipoteca sobre la finca rústica de cuatro caballerías y cinco octavos de otra, situada en el Término Municipal de Candelaria, emitido según los términos de la escritura doscientos cuatro, otorgada en nueve de Noviembre de mil novecientos veinte y nueve, ante el Notario de Guanajay, doctor Luis Manuel Núñez y Alvarez.

Estos valores fueron pignorados a The Royal Bank of Canada por el señor Felipe Torres y Valdés, según escrituras números diez, de diez y seis de Enero de mil novecientos veinte y ocho y doscientos cinco, de nueve de Noviembre de mil novecientos veinte y nueve, otorgadas ante el notario de Guanajay, doctor Luis Manuel Núñez y Alvarez.

En esta segunda subasta no se admitirán proposiciones que no cubran las dos terceras partes del avalúo.

Para tomar parte en la subasta, los licitadores, con excepción del Banco, deberán depositar en efectivo en poder del Notario doctor Mario Recio o de The Royal Bank of Canada, el 10% de la tasación, cuya suma se reservará como parte de la que tenga que satisfacer dentro de tres días, el postor que se lleve la subasta. Si el postor favorecido no completare en tiempo la entrega del precio, The Royal Bank of Canada podrá optar entre exigirle el cumplimiento de dicha obligación o declarar en quiebra la subasta y en este caso retendrá el depósito y lo aplicará en primer término a cubrir los gastos de la subasta y la disminución del precio que se obtenga en el remate que llegue a efectuarse y el remanente si lo hubiere, lo aplicara a reducir cualquiera de los créditos garantizados con la prenda. Los depósitos hechos por los demás postores se devolverán en el acto.

Realizada la venta de los pagarés hipotecarios, The Royal Bank of Canada hará entrega de ellos al comprador y percibirá el producido.

Los pagarés hipotecarios han sido tasados en $12,000.00 y $8,000.00, respectivamente.

Esta segunda subasta se hace con reducción del 25% del avalúo.

The Royal Bank of Canada

pp **W. S. Sempler,**
pp. **F. C. Hutchison.**

LOS BANQUEROS TRATARAN SOBRE UNA MORATORIA A GOBIERNOS EXTRANJEROS

(POR THOMSON & MSKINNON)

NUEVA YORK, N. Y., Octubre 6. (Luis Mendoza y Ca.) — Sea cual fuere el alcance de las declaraciones que hoy se esperan de Washington, espérase confiadamente que serán por lo menos decisivas. Prueba de su trascendencia internacional es que se ha llamado a consulta a los banqueros relacionados con la situación extranjera. Y el hecho de que se haya citado a los líders de ambos partidos para recabar de ellos el apoyo político del plan sugiere alguna prolongación de la moratoria de las deudas intergubernamentales o acaso alguna negociación internacional. Ha de reinar a buen seguro gran expectación mientras no se de a la publicidad el texto de la noticia. Nada de ilógico hay en suponer que la liquidación quedará en suspenso hasta que se publique el texto de la noticia. La conducta del mercado ha de depender, desde luego, del favorable alcance que tenga la noticia esperada.

MERCADO DE VALORES DE LONDRES

LONDRES, Octubre 6. (Luis Mendoza y Ca.)—El mercado de valores está quieto, ante la probabilidad de unas elecciones generales. La división de valores de primera clase est álgo mejor.

Las emisiones internacionales, más bajas.

MERCADO DE CAMBIOS

Octubre 6.

De baja el cambio sobre Nueva York.

Firme la libra esterlina.

Muy indecisa la peseta española.

Se operó entre Bancos y Banqueros en 100,000 dólares por cable sobre Nueva York a 1/32 por 100 descuento contra pago enefectivo inmediato.

Estados Unidos cable	1/32 D.
Estados Unidos vista	1/16 D.
Londres cable	3.90
Londres vista	3.88 8
Madrid cable	9.01
Madrid vista	9.00
París cable	3.96
París vista	3.95
Bélgica cable	14.00
Bélgica vista..	13.99
Franco suizo cable	19.65
Franco suizo vista	19.64
Italia cable	5.15
Italia vista	5.14
Alemania vista	23.80
Alemania cable..	23.79
Hong Kong cable	24.60
Hong Kong vista	24.50
Canada cable	10 ½ D.
Canada cheque	11.00 D.
Amsterdam cable	40.15
Amsterdam vista	40.14

CLEARING HOUSE

Las compensaciones efectuadas hoy entre los Bancos asociados al Habana Clearing House acendieron a la cantidad de $1.426,286.31.

PUERTO

NUEVAS EXCEDENCIAS EN LA ADUANA

En la mañana de hoy se recibieron, en el negociado de personal de la Aduana de la Habana, los sobres procedentes de la Secretaría de Hacienda, decretándose la excedencia de 52 nuevas plazas de distintas categorías, que sumadas a las 187 decretadas con fecha 30 del pasado mes de septiembre, hacen un gran total de 239 declaradas excedentes, en la más importante oficina recaudadora de la república. Prácticamente ha sido una nueva combinación en el reajuste realizado entre los empleados de la Aduana, puesto que ahora, además de los declarados excedentes, se han recibido notificaciones de descensos en la categoría del personal mejor retribuido, vistas, jefes de administración y categorías similares, que ven mermados sus haberes en un 25 por 100.

También se han decretado algunas reposiciones de personal de categoría, vistas etc., que habían sido declarados, o propuestos para la excedencia.

EL MORRO CASTLE

Procedente de New York ha llegado el vapor americano «Morro Castle» de la Ward Line, que trajo carga general, 109 pasajeros para la Habana, y conduce carga y 46 pasajeros en tránsito para Progreso y Veracruz, para donde salió esta tarde.

Por este vapor llegaron los señores Prudencio Bausa Cárdenas, Angela R. B. Vastelli, Juan Candelario, Mario Campa, el banquero George T. Cannerr, Adrián Delgado, Mercedes Duque de Seschapelles, Federico Fernández y familia, Emilio Fragoso, Alvaro González, Concepción Gil ,Tiburcio Irazogui, Adolfo M. Mc Quinllan, el policía John F. Moroney, Teresa Pereir de hijo, Rosa Palmer, Dr. Joaquín Recio, Amaro Ros, Emilio García, Ulises Quesada, José Vera y cuatro chinos.

EL EX-EMBAJADOR DE MEXICO EN EE UU

Entre los pasajeros en tránsito de este vapor viaja el Ledo. Manuel Trelles, ex-Embajador de México en los Estados Unidos.

EL VIRGINIA

El vapor americano «Virginia» de la Panama Pacific, llegó también de New York en ruta hacia San Francisco, conduciendo carga general y 282 pasajeros, de ellos 28 con destino a la Habana y entre estos los señores Leonard Brownson, Presidente de la «Purdy and Herdenson» y señora Blanca García, Vda. de Martínez, e hija, William Morris, Sr. Alfredo Recio de Agüero, el banquero Sr. Pablo G. Mendoza e hija Alicia.

EL JEFE DE LA SANIDAD AMERICANA

Entre los pasajeros en tránsito de este barco viaja el Dr. J. D. Long, Jefe del Servicio de Cuarentenas, de los Estados Unidos quien fué saludado a bordo por el Jefe de Cuarentenas de Cuba, doctor Hugo Roberts y los doctores Oscar Bermúdez, y Andrés Avello, médicos del puerto de la Habana.

UN GRUPO DE PLAYERS DE LAS GRANDES LIGAS

También viaja en el «Virginia» un grupo de players de base ball de las grandes ligas americanas, que hoy se disputan entre Filadelfia y St. Louis la supremacía del pendón nacional.

Son esos players: Joseph Crcin, short stop del «Washington», de la Liga Americana, Fred Fitzsimonss, pitcher estrella de los «Gigantes» y Edward Montague, short stop del «Cleveland».

UN CANDIDATO A LA PRESIDENCIA DE PANAMA

También viaja en compañía de su hija Dolores el Dr. Jorge E. Boyd, candidato en las próximas elecciones a la presidencia de la república de Panamá.

LA RUTA DE LA FLORIDA

Por la Ruta de la Florida y en el vapor «Cuba» embarcaron los señores Francisco Arango, Angeles Corral, Juan García, Antonio Ortiz y familia, Florencio Guerra, Antonio Rosado Díaz, Lydia Pérez, Miguel R. Carmide, Josefina Saldaña, William Barlow y otros.

EL PINAR DEL RIO

El vapor inglés «Pinar del Río» llegó de New York con carga general.

EL HENRY M. FLAGLER

El ferry «Henry M. Flagler» llegó de Key West, con 26 vagones de carga general.

SEPELIO DEL TESORERO DON ROBUSTIANO RUIZ

Una sentida manifestación de duelo, acompañó al lugar de su eterno descanso, el cadáver de Dn. Robustiano Ruiz y Crespo, socio fundador y actual Tesorero de la Beneficencia Montañesa. Por su interés nunca desmentido a la Sociedad y su brillante actuación, en los distintos cargos que desempeñó en sus cuerpos administrativos, era muy querido de todos los montañeses. La muerte le sorprendió cuando se esperaba de él todavía una gran labor, pues llevaba sus ochenta y un años con una gran energía y actividad.

Concurrió a su entierro, la colonia montañesa, representada por numerosos y distinguidos elementos del Centro Montañés y especialmente de la Beneficencia, así como sus innumerables amigos.

Despidió el duelo con unas sentidas frases el padre Rivas, Ministro de la Residencia de la Compañía de Jesús en la Habana.

Descanse en paz y reciban sus familiares y las sociedades montañesas a las que pertenecía, el pésame del cronista, por el fallecimiento de tan distinguido caballero.

Las Defunciones Ocurridas Hoy

Daniel González, mestizo, tres meses, Paula 47, Gastro Enteritis; Manuel Tejada Argudín, mestizo, 45 años, Antón Recio 90, Nefritis Crónica; Ramón Argüelles, blanco, 59 años, 9 número 52, Vedado, Cáncer del Pulmón. Andrés Madeiro, blanco, 62 años, Hospital Calixto García, Asistolia; Adolfo Mariñán, negro, 50 años, Hospital Calixto García, Bronquitis Crónica; Paulino Nodier Méndez, blanco, 58 años, Hospital Calixto García, Sarcoma del Cuello; María J. Santana García, negra, 6 meses, Hospital Mercedes, Gastro Enteritis; Antonio Torres Flores, blanco, 65 años, Hospital Mercedes, Ulcera Gástrica; Silverio Alvarez, blanco, 49 años, Hospital Calixto García, Hernia Estrangulada; María Vilaboy Betancourt, blanca, 70 años, Mariano B, Arterio Esclorosis; Ramón Fraga López, blanco, 33 años, Quinta La Benéfica, Colecistitis; Rogelio Gallardo del Sol, blanco, 57 años, 14 número 176, Vedado, Paraplegia; Roberto Scull y Herrera, mestizo, 4 meses, Mariano 5, Infección Gastro Intestinal; Modesta Pérez Rodríguez, mestizo, 72 años, Espada 17, Embolia Cerebral; María Inocencia Herrera, negra ,15 años, 15 número 26 Reparto Lawton, Homicidio por explosivo; Carlos Timeus García, [illegible] Municipal.

UN ENUMERADOR EXTRAVIO UN TALONARIO DE CEDULAS

El enumerador clave B-448 extravió uno de los talonarios de cédulas para enumerar, y al dar cuenta al Enumerador Instructor del Distrito Central del Censo, se notó al examinar la documentación que había comenzado las inscripciones en numeración inversa.

Se ha procedido a las investigaciones del caso. En caso de no aparecer el talonario en cuestión ,dicho enumerador será sujeto a proceso por infidelidad en custodia de documentos.

INTERESANTE SITUACION EN EL MERCADO DE AZUCAR

(POR THOMSON & MCKINNON)

NUEVA YORK, N. Y., Octubre 6. (Luis Mendoza y Ca.)—La contradictoria tendencia de los precios en los mercados de costo y flete y futuros revela una interesante situación. La adquisición de un importante lote de crudos de Cuba por la principal compañía refinera al tipo de vendedores demuestra la solidez de la posición de los tenedores. Las ofertas que se hacían ayer a última hora eran a un tipo más alto que el de la transacción efectuada.

La prolongación de la firmeza en el mercado de costo y flete deberá surtir beneficiosos efectos en la impresión reinante en general y nos permite opinar que los futuros pudieran responder de manera mas favorable.

INCESANTE LIQUIDACION DE LOS VALORES EN LA BOLSA DE N. YORK

Esta compra de emisiones no se efectúa a expensas de nuevas obligaciones crediticias a juzgar por la baja de los préstamos

NUEVA YORK, N. Y., Octubre 6. Luis Mendoza y Cía..—Otro día de liquidación. La implacable presión que con sólo unos días escasos de interrupción venimos sufriendo desde hace ya un mes, se reanudó a la apertura misma. Todos los sectores del mercado, sintieron los efectos de esa liquidación incesante. El espectáculo ofrecido por nuestras acciones de más alta calidad como inveración al caer a niveles jamás vistos de dos lustros a esta parte, y en algunos casos en todo lo que va de siglo, fué deprimente a más no poder. Ante el espectro de la junta que celebra mañana para tratar del dividendo, Santa Fe cayó a menos de la par. Pero las dudas abrigadas acerca del dividendo de esta Compañía no bastan por sí solas para explicar satisfactoriamente el pesimismo denotado por la actuación de los valores ferroviarios en conjunto. Hay ferrocarriles que están ganando sus gastos fijos y algo más, cuyos valores se cotizan como si carecieran por completo de poder ganancial. En muchos casas, el tipo de venta de ciertas emisiones industriales apenas equivale al valor de su activo liquidable.

Lógico es pensar que no hay serenidad de juicio posible bajo la influencia del miedo. La insistencia en convertir toda clase de valores en efectivo líquido no se halla muy lejos de aquel estado de ánimo que conduce al acaparamiento. Asociar la baja de hoy a noticia alguna de las recibidas en el día sería desvirtuar la realidad. Pero por decepcionante que sea la actuación del mercado hay que darse cuenta de que si unos venden, otros tienen que comprar. Y hay nuevos tenedores que vienen a sustituir a los que hoy liquidan. A juzgar por el descenso de los préstamos sobre valores, tanto por cuenta de banqueros como de corredores, este movimiento de compras no se hace a expensas de nuevas obligaciones crediticias. La intensidad misma de la baja actual implica que no puede durar mucho más.

LOS EXPENDEDORES DE CARNE PEDIRAN AUDIENCIA AL PRESIDENTE PARA QUEJARSE CONTRA EL TRUST

Movimiento extraordinario se nota entre los expendedores de carne al detall, en esta capital, pues el «trust» no solo está produciendo graves perjuicios generales sino que está llevando a la quiebra a la mayoría de los pequeños comerciantes, dueños de casillas para el expendio de carnes.

Los Mataderos están cobrando a quince centavos el kilo de carne a los expendedores, vendiendo carnes de cuarta y quinta clase que dejan un pobre rendimiento.

La Junta Directiva de la «Asociación General de Expendedores de Carnes», en sesión celebrada bajo la presidencia del señor Francisco Guijarro, ha acordado solicitar audiencia del Presidente de la República, del Secretario de Gobernación y del Alcalde Jefe del Distrito Central, a fin de exponer a dichas autoridades los problemas que están afectando a ese pequeño comercio como consecuencia del concierto de los Mataderos.

En la actual semana se ha de efectuar una Junta General de todos los expendedores de carnes de esta capital, asociados y no asociados, en la que se tratará de las medidas que habrán de adoptarse para la defensa de los intereses de los mismos.

SE SOLICITAN LIBROS CON DESTINO A LA BIBLIOTECA DE UNA COLONIA HISPANA

RANCHUELO, octubre 6.—DIARIO Habana.

La Sociedad Colonia Española de este pueblo está organizando su biblioteca y a este efecto el presdiente de la misma Sr. Secundino Miranda Gutiérrez, se ha dirigido a numerosas personas y entidades de distintos lugares de la República solicitando la donación de libros a esta Colonia.

Por tratarse de una obra altruista, cuyo fin no puede ser más beneficioso y útil para los miembros de esta sociedad que necesiten ilustrarse con la enseñanza de buenas lecturas, es de esperar que cuantos puedan hacerlo contribuyan con el envío de algún libro para la referida biblioteca.

Especial.

ANUNCIESE EN EL Diario de la Marina

HABANA CAMAGÜEY

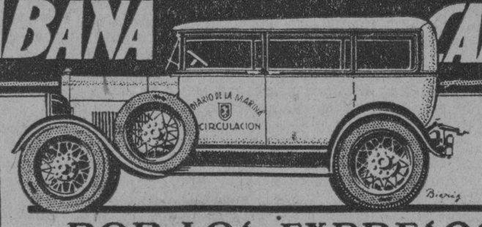

GARANTIA Y SEGURIDAD

Para más informes, Sr. BARANDALLA M-8787

POR LOS EXPRESOS DEL "DIARIO DE LA MARINA"

A cualquier hora del día y de la noche que usted necesite trasladarse a alguna parte de la República, llámenos por teléfono y le enviaremos un carro cerrado especialmente equipado.

SALIDA DE LA HABANA: 3 de la madrugada directo a Camagüey por Tte. Rey
8 de la mañana, por Prado.

PRECIOS:

De la HABANA a Sta. Clara . . $3.00 — De CAMAGUEY a la HABANA. $5.00
De la HABANA a CAMAGUEY 6.00 — De Sta. CLARA a la HABANA. 2.50

GOMAS HOOD RESISTENCIA

DISTRIBUIDOR J. J. OTERO PRADO 21

M.E.C.D. 2016

BASE BALL PROFESIONAL SABADO EN ALMENDARES PARK

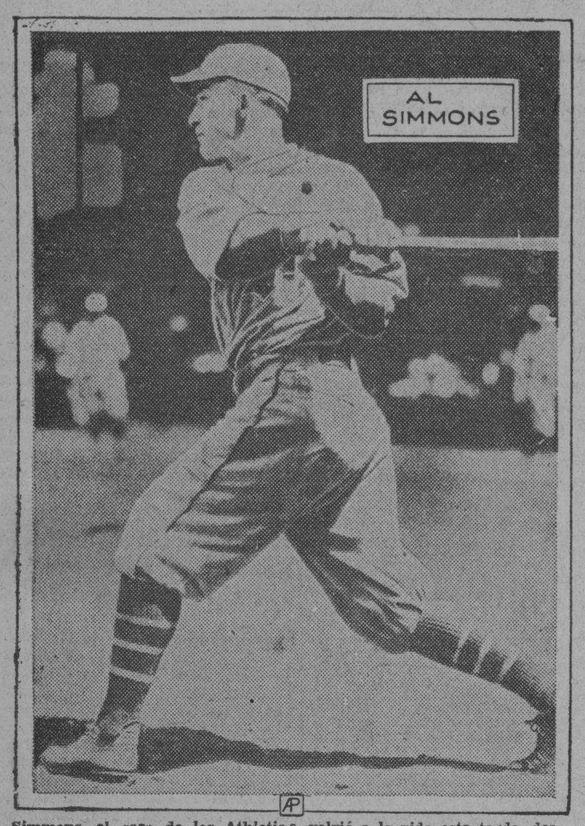

Simmons, el «as» de los Ath'etic s, volvió a la vida esta tarde, después de dos juegos anulados por Hallahan y Grimes, bateando un par de hits, siendo uno de ellos de dos bases. Con este doblete, su primer indiscutible del juego, me tió una carrera. Con Simmons despierto y Foxx dispuesto a bota r una bola más, la serie, tras del pequeño «respiro» dado a los Ca rdenales para que no se «espantaran» parece que va a tomar su color.

COMENZARA EL SABADO A LAS TRES LA GRAN SERIE DE BASE BALL ENTRE LOS CUBAN STARS DE CHACON Y LA SELECCION DE TINTI MOLINA

Los muchachos de Chacón, que ganaron 73 juegos en su invasión por los Estados Unidos, practicarán mañana por la mañana en Almendares. Constará la serie de tres juegos

ES POSIBLE QUE ACTUE ADOLFO LUQUE

«Ha de ser una de las mejores series de baseball que se han ofrecido aquí — nos dijo esta mañana Pelayo Chacón, mientras hablamos con él sobre la gran serie que ha de comenzar el próximo sábado, día 10, en los terrenos de Almendares Park.

«Tengo a todos los muchachos en estupendas condiciones—nos agregó. Y creo que los fanáticos locales han e recibir una buena impresión cuando nos vean jugar juntos por primera vez.»

Pelayo tiene razón. El público local ha de saborear una estupenda serie al competir los Cuban Stars con la selección cubana de Tinti Molina, y tenemos la seguridad de que todos aceptarán la misma como el mejor aperitivo que se podía preparar aquí para el champion.

Los Cuban Stars tienen infinidad de simpatizadores en ésta. Todos han seguido siempre la actuación del team en sus anuales tournées por los Estados Unidos, pero hasta este año no han tenido la oportunidad de verles en acción tal como aparecen en sus encuentros con las fuertes novenas americanas en los grounds de Dexter Park.

Esta serie de juegos ha sido combinada especialmente para presentar a los Cuban Stars a los fanáticos cubanos. Y será una serie corta de tres games, porque despues comenzará el champion y entonces los jugadores irán a distintos teams para reforzarlos.

Tinti Molina, cuya experiencia en la formación de buenos conjuntos no puede ser discutida por nadie, tiene a su cargo la selección de los hombres que han de jugar frente a los jugadores de Chacón, y aunque todavía no ha completado la lista, sabemos que los mejores aparecerán en el line up del team. Joseito y Oscar Rodríguez, que han tenido una estupenda campaña en el Allentown, de la Liga del Este, aparecerán en el ala derecha del infield. Joe será la primera base y Oscar el second-baseman. José Olivares, uno de los ases del team de los Coroneles de Louisville, de la Ass. Americana, aparecerá en el campo corto; Cheo Ramos actuará probablemente en uno de los jardines; Martín Dihigo, figurará en otro puesto y así sucesivamente hasta completar uno de los más eficientes conjuntos que se pudieran completar aquí para trabajar contra la trouppe de Chacón.

De Adolfo Luque, pitcher de los Robins de Brooklyn no se sabe todavía nada fijamente. «Doll» dijo a los corresponsales de la United Press que no pensaba jugar este invierno en la Habana, momentos antes de tomar el Havana Especial que lo trajo a ésta, pero la tentación del baseball es grande y actualmente se están haciendo grandes esfuerzos para conseguir que Doll pitchee el tercero y último encuentro que se jugará el 12, Día de la Raza, en Almendares.

La serie, como hemos publicado varias veces, comenzará el sábado 10 a las dos y media de la tarde. Constará de tres games, jugándose el segundo choque el domingo 11, a las tres y el tercero el lunes 12, que también es día de fiesta, a las dos y media.

Chacón, según nos dijo esta mañana, tiene preparado a sus pitchers estrellas Cocaína García e Isidro Fabré para los dos primeros games. Cocaína ha sido el mejor hurler que han tenido los Cubans en su tournée y Fabré, aunque parezca mentira, ha pitcheado mejor que cuando tenía 20 abriles. Isidro ha logrado desarrollar un magnífico cambio de velocidad y ahora no depende grandemente de sus veloces bolas como antes. Los fanáticos se sorprenderán bastante cuando le vean dominar a los adversarios con unos «globitos» a lo Herb Pennock, que tienen la virtud de sorprender fuera de balance a los bateadores.

Debido a su brillantísima actuación en los Estados Unidos, muchas de las cuales surgieron cuando fué enviado al box como pitcher tapón, Fabré ha recibido el nombre del «Jack Quinn de las ligas de color», con lo cual quieren decir que nuestro querido pitcher tiene gran semejanza con el famoso lanzador de los Robins, que pitchea sus mejores games mientras mayor es el número de años que posee.

Cocaína pitcheará el juego del sábado. Fabré actuará el domingo y

(Continúa en la Pág. SIETE)

Pelayo Chacón

Sportfolio

P.—Haga el favor de publicar el record del pitcher Vernon Gómez, de los Yankees. **Adolfo Gómez, Santiago de las Vegas.**

R.—Hasta el día 18 Gómez había tomado parte en 38 juegos; le habían dado 194 hits, había ponchado a 139; ganó 20 y perdió 7. Tiene un average de 714.

P.—Dígame si usted cree Al López pueda jugar el año que viene como lo hizo el año pasado? **José Escalfaro, Holguín.**

R.—Esa pregunta estaría bien que se le hiciese a Valdés Codina, no a nosotros. No podemos adivinar nada. El día que tengamos esa virtud nos ponemos a jugar a los terminales, que es una profesión más productiva...

P.—Hay tres hombres en bases y un solo out. El bateador conecta un rolling saltarín por encima de la tercera base. El corredor que estaba en la antesala, anota carrera y el bateador es safe en primera, pero el corredor que estaba en segunda, es out en tercera por una buena jugada del defensor de esa base. ¿Qué se le apunta al bateador? **Rafael A., Luyanó.**

R.—Se le apunta vez al bate al bateador. En ninguna ocasión en que se realice un out forzado puede apuntársele hit al bateador.

P.—Tenga la bondad de decirme quien es o ha sido el mejor manager de todas las épocas y con qué club milita. ¿A quién considera usted mejor de Klein, Gehrig y Al Simmons? ¿Cuál es el mejor catcher después de Cochrane, en la Liga Americana? **Pedro Fojo.**

R.—El mejor manager de todos los tiempos hay que sacarlo entre la pareja invencible de John Mc Graw y Connie Mack. Simmons es el mejor del trío que usted menciona. Dickey es quien le sigue a Cochrane en orden de mérito.

Cualquier pregunta relacionada con los deportes puede ser contestada por esta Sección si usted envía sus preguntas a SPORTFOLIO a cargo de PETER.

Pepper Martin, outfielder de los Cardenales, está resultando la verdadera sensación de la serie mundial. Hasta ahora marcha a la cabeza de todos los hitters con siete safeties a su haber y ha tenido la suerte de figurar principalmente en los rallies victoriosos que han tenido sus compañeros. Este Martin está en su primer año como big-leaguer, y esta demostrando lo que de él dijo su descubridor, Charles Barrett, scout de los Cardenales, que tiene en su hoja de aciertos el hallazgo de Charlie Grimm, Bill Killefer, Bing Miller y Muddy Ruel, todos los cuales han figurado preeminentemente en el base ball.

John Kieran, del Times Analiza la Labor de los Clubs Durante el Año

Cree que los Gigantes pudieron haber hecho mejor papel de haber contado con mejor pitching. Le gustó mucho el trabajo de los dos Boston. Comentarios sobre los teams

John Kieran, famoso cronista del «New York Times», ha hecho en estos días un resumen de la temporada de baseball que acaba de finalizar para los clubs de las Grandes Ligas, y a cada club lo describe en esta forma:

LIGA AMERICANA

Los Atléticos de Filadelfia tuvieron un año estupendo en el juego, pero en las taquillas fracasaron ruidosamente, muy especialmente cada vez que jugaron en sus grounds de Shibe Park. La nómina del club era demasiado grandes. Simmons, Cochrane, Grove y Earnshaw ganan gruesas sumas y los sueldos de Bishop, Dykes, Boley y Miller son tan considerables como los de las estrellas de cualquier novena.

Los Yankees lo hicieron bastante bien en el terreno y tuvieron un éxito financiero estupendo. Hubo semanas pobres en concurrencia, pero bastaron cuatro o cinco llenos a principios de temporada para pagar la nómina del club. Rad Ruffing no pitcheó como el año pasado y George Pipgrass no pudo trabajar bien hasta fin de temporada. Estos fueron los factores que impidieron lucir más al team. También perjudicó mucho al team la caída de Tony Lazzeri y el fracaso de Sherid.

Los Senadores no estuvieron del todo mal. Pero así y todo Clark Griffith se propone llevar a cabo algunos cambios en el team. Clark se ha dado cuenta de que para ganar el pennant necesita una segunda base o un inicialista que batee más que Myer y Kuhel así como un outfielder que pueda ayudar a Manush.

La temporada fué regular para los Indios. Ni más ni menos. Wes Farrell no pitcheó como se esperaba. Y el resto de la temporada se comportó muy mal, excepción hecha del novel Vosmik y del veterano Averill.

Los Red Sox, como los Braves, se vieron ayudados por la ley que permitió el baseball dominical en Boston. Hicieron bastante dinero y a más de eso, tuvieron la satisfacción de ver el resurgimiento del team con Danny Mc Fayden como pitcher estrella. El fielding del team fué mejor que en otras temporadas, pero se ve que todavía necesita dos o tres hitters como Webb para que pueda finalizar en primera división.

Los Tigres tuvieron una campaña pésima en el terreno y una detestable en las taquillas. Gehringer y Alexander estuvieron fuera de juego durante muchas semanas y eso perjudicó al team; por otra parte, Bucky Harris no dió con la combinación ideal hasta última hora y eso hizo que el team presentase hoyos por dondequiera.

Las posibilidades para 1932 son bastante negras.

Los pobres Browns jugaron casi todo el año ante stadium vacío. El público no quiso verles jugar ni aun en su propio patio, y como resultado han perdido mucho dinero. Stewart, Cowman y Blasholder pitchearon bien y Goslin, Ferrell y Melillo lo hicieron bien al campo y al bate, pero los demás fueron una verdadera desilusión.

Los White Sox no hicieron nada notable durante toda la temporada, pero aunque parezca mentira, ganaron el «millón» en las taquillas. Con los Yankees como oponentes, el team rompió el record de concurrencia en Comiskey Park y eso les hizo ganar mucho dinero. El año que viene necesitan variar completamente el team, porque actualmente tienen muchos veteranos inservibles.

LIGA NACIONAL

Los Cardenales tuvieron un buen año en el terreno y uno bastante aceptable en las taquillas. La idea de Branch Rickey de ofrecer doble headers todos los domingos, suspendiendo los matches señalados para el lunes, contribuyó mucho a que el equipo hiciese algunas pesetas en los últimos meses de la season.

La serie mundial, sin embargo, les permitirá rehabilitarse monetariamente.

Pitching pobre detuvo a los Gigantes en la primera parte de al temporada y cuando Mc Graw consiguió el trabajo que necesitaba, sus infielders y outfieldres perdieron el control. En resumen, la novena no trabajó intacta todo el tiempo y por esto no pudo presentar verdadera batalla a los Cardenales. Lo mejor del team fué el novel Johnny Vergez, que si continúa jugando como lo hizo este año, ha de ser un contrario muy fuerte para Pie Traynor en futuras campañas.

Los Cubs hicieron dinero en sus terrenos, pero tuvieron una temporada mucho más pobre de la que esperaba el millonario Wrighley. Parece que Honrsby no se lleva con los jugadores. Durante el año tuvo broncas con Hack Wilson, Pat Malone, Gabby Hartnett y Charles Root, con el resultado de que los dos primeros fueron suspendidos. El infield tampoco trabajó bien. Resumen, que necesitan mejorar mucho para volver a la vida en 1932.

Mucha gente culpa a Wilbert Robinson del fracaso de los Robins de Brooklyn, pero quizás esa gente habrá esperado mucho del team a principio de temporada. Teniendo en cuenta el conjunto que tenía en sus manos, Wilbert quedó en el puesto que hubiese quedado cualquier otro manager. Además, tuvo la desgracia de que Vance, Wright y Herman no fuesen los mismos del año pasado.

Los Piratas decayeron por la lucha intestina que tenían casi todos los jugadores del club. Como resultado. Barney Dreyfus anuncia cambios para 1932. Harold Pie Traynor y Lloyd Wener son hasta ahora los únicos seguros de la novena.

Los Phillies tuvieron una campaña mediocre financieramente y la falta de pitchers le impidió ir lejos en el terreno. Los Braves hicieron un papel brillante hasta que llegaron los calores de Julio, y los Reds de Cincinnati sepultaron las esperanzas de todos sus simpatizadores, registrando la campaña más mala de su historia.

NOTAS DEL TERCER JUEGO DE LA SERIE MUNDIAL

Como esperábamos los partidarios del San Luis, Burleigh Grimes ocupó el box por los Cardenales en el tercer game de la serie y esta vez recibió los «breaks» necesarios para triunfar. Dijimos el primer día de la serie que los «breaks» tenían que inclinarse esta vez a los Cardenales, siguiendo la vieja «ley de los averages», y el tiempo nos está dando la razón. Grove y Earnshaw, dos grandes ganadores para los Atléticos en la Liga Americana han perdido ya, y ahora es Connie Mack quien está metido en el hoyo.

Burleigh Grimes debe haber gozado ayer de lo lindo. Burleigh es lo que los peloteros de las Grandes Ligas llaman «un jockey»; esto es, un player que tiene la costumbre de buscarle la bola a los contrarios mientras actúa, y no dudamos de que ayer, anulando fácilmente a la invencible batería de Connie Mack, les habrá dicho horrores entre inning e inning.

Al dejar a los Atleticos sin hits durante los siete primeros innings, Grimes igualó la marca establecida por Herb Pennock, lanzador de los Yankees contra los Piratas en la serie de 1927.

Y de no haber sido por la herida que sufrió cuando detuvo el rolling de Haas, en la última entrada, probablemente habría igualado el record impuesto por Ed. Faulbach, de los Cubs de Chicago, cuando dejó en un hit a los White Sox en la serie de 1906.

El juego de Grimes es el sexto que se registra en series mundiales en los cuales una de las novenas no puede batear más de dos hits. El último choque de esta clase que registran los records lo pitcheó Waite Hoyt, de los Yankees, cuando dejó en dos hits a los Gians en la serie de 1921.

No sabemos si atribuir las malas demostraciones de Lefty Grove al hecho de que está sufriendo una herida en un dedo o a que ésta vez tiene delante a una novena de la Liga Nacional que actúa con verdadera agresividad en sus salidas.

A juzgar por la forma en que Connie Mack lleva a sus lanzadores, esta tarde pitchearán Earnshaw, con Hoyt y Walberg como posibles candidatos caso de que el famoso Georges no se sienta bien del codo.

Gabby Street, en cambio, tiene en cartera a Wild Bill Hallahan, y a Sylvester Johnson, y todavía puede lanzarse a abrir el game con «Kinapped» Flint Rhem, que todavía no ha ganado un juego de serie mundial a pesar de haber iniciado cuatro.

Fué una lástima que Grimes no dejase a los Atléticos en cero hits, cero carreras, pero está visto que ningún lanzador puede darse ese gusto en estos clásicos de Octubre. También Pennock estuvo al borde de ese honor en 1927 y un doble inesperado de Pie Traynor le echó a perder la combinación.

Sir Burleigh estará gozando más con la vistoria de ayer que con todas las que ha obtenido en su carrera basebolera. Grimes perdió dos juegos que debió haber ganado en la serie de 1930 y esta vez la suerte se inclinó a su favor.

Ayer se jugó con la bola viva de la Liga Americana y Grimes demostró que el cambio favorece a los hurlers del viejo circuito. Su famosa bola ensalivada, muy bien combinada con un precioso cambio de velocidad, mantuvo a los Atléticos en un hilo todo el tiempo y prácticamente les dejo en ridículo ante el Presidente Hoover.

Es muy temprano todavía para hablar de héroes de la serie, pero si alguien merece ese título por el momento ese es Peper Martin, center fielder de los Cardenales que está sosteniendo un promedio de dos hits por game. El primer día le bateó tres a Grove, después dos a Earnshay y ayer dos más al zurdo de las 31 victorias.

Muy Bueno el 2do. Partido de H. Madrid

Andrés y Guezala tratarán de contener el empuje de Emilio y Gárate en el match estelar

Sale Gárate hoy a la cancha del Habana-Madrid en el segundo partido, llevando de compañero a Emilio, para enfrentarse con Andrés y Guezala, prometiendo este encuentro resultar uno de los más emocionantes presentados por la empresa del coquetón frontoncito.

Estamos ya de lleno en pleno refuerzo del cuadro y los primeros pasos para la próxima temporada invernal, como dijimos hace un par de días se van dando por Vázquez y del Cerro.

No sólo los cuatro pelotaris agregados hace unos días al cuadro aparecerán normalmente en los programas diarios, si que también unos cuantos más han de ser contratados en breve para reforzar y hacer impecable el grupo de cestistas.

Pero volvamos al programa de esta noche. Otro buen partido será el final en que Gil y Labat mayor, de blanco, discutirán a Ozquila y Bernal el triunfo. Gil, con su juego rápido y efectista, ha de darle mucho que hacer al «gordito» de Bernal y si Ozquila no logra contrarrestar la viveza de juego de Gil, corresponderá el triunfo a los blancos.

Y para principio de fiesta, Montes menor y Zamora se baten con Constante y Buendía. Montes y Zamora le ganaron anoche a Constante y Echanique y el domingo, Montes y Echanique perdieron contra Constante y Cubota, todo lo cual trae una serie de complicaciones que hace difícil predecir el ganador del partido de apertura. De todos modos, la parte débil parece ser Montes menor y Zamora, esperando por tanto nosotros el triunfo de los azules.

FRONTON HABANA-MADRID

Programa para la función de esta noche a las 8.45

PRIMER PARTIDO a 30 tantos.—Montes menor y Zamora, blancos, contra Constante y Buendía Menor, azules.
A sacar los blancos del cuadro 14, y los azules del 13 y medio.

PRIMERA QUINIELA a 6 tantos.—Gil, Ozquila, Zamora, Valenzuela, Bernal y Vallejo.
A sacar del cuadro 14.

SEGUNDO PARTIDO a 30 tantos.—Andrés y Guezala blancos, contra Emilio y Gárate, azules.
A sacar los blancos del cuadro 14 y los azules de 14 y medio.

SEGUNDA QUINIELA a 6 tantos.—Labat Mayor, Emilio, Sarmiento, Andrés, Guezala y Gárate.
A sacar del cuadro 14.

TERCER PARTIDO a 30 tantos.—Gil y Labat Mayor blancos, contra Ozquila y Bernal, azules.
A sacar ambos del cuadro 14 y medio.

La Federación Femenina ha Convocado Para su Primer Campeonato de Basket Ball

Otilio Campuzano es el Comisionado de este deporte en la ya dicha organización deportiva. Las reglas que regirán en la justa serán la smsimas de los hombres, jugándose **quarters**

La Federación Atlética Femenina, el nuevo organismo que surge victorioso bajo la presidencia entusiasta de Bernardo González Reboull, acaba de lanzar la convocatoria que a continuación insertamos, para su primer campeonato de basket ball. Este evento dispone en su organización de la gran garantía que significa la presencia de Otilio Campuzano, comisionado con acierto para el cargo que sabrá desempeñar con su capacidad proclamada.

Dice así:

FEDERACION ATLETICA FEMENINA DE CUBA

Campeonato Nacional de Basket Ball Femenino de 1931-1932

La Federación Atlética Femenina de Cuba, convoca por este medio a todas las Sociedades o Entidades de la República, para el Campeonato Nacional del año 1931-1932, el que se celebrará de acuerdo con las siguientes:

BASES

1a.— Solamente las entidades asociadas a esta Federación podrán tomar parte en este campeonato, y aquellas entidades que deseen inscribirse lo harán de acuerdo con lo que el Reglamento de la Federación exige a este respecto, comunicando igualmente al Comisionado que suscribe su participación en el campeonato.

2a.— Las atletas que formen los teams, deberán estar inscriptas en la Federación y en aptitud de competir de acuerdo con las reglas establecidas.

3a.— Las solicitudes de inscripción en el campeonato deberán venir acompañadas de los siguientes requisitos:

A) La cantidad de 5 pesos importe de la cuota de inscripción.

B) Un certificado del Secretario de la Federación de que la entidad se encuentra inscripta en la misma.

C) Un certificado del Tesorero de que la cantidad se encuentra al corriente en sus relaciones con la misma.

D) Un nombramiento de delegado que representará a la entidad.

4a.—Las solicitudes de inscripción deberán estar en poder del comisionado que suscribe no más tarde del 14 del próximo mes de octubre, a las 9 p. m., en el local del Cuban Telephone Club, Carlos II 213.

5a.—Adjunta a la correspondiente solicitud de inscripción deberá acompañarse lista de las jugadoras participantes, así como certificado-acreditativo del Secretario de la Federación, de que se encuentran debidamente inscriptas.

6a.—De acuerdo con la facultad que le concede la transitoria segunda de los Estatutos y Reglamento de la Federación, se fija la mencionada fecha del 14 para la admisión de atletas sin el requisito previo de los 30 días el cual quedará en vigor pasada esa fecha.

7a.—El Schedule del campeonato será confeccionado por el Comisionado después de oír el parecer de los delegados.

8a.—Los jueces y demás oficiales serán nombrados por el Comisionado.

9a.— Los premios consistirán:

Primer lugar: Trofeo F. A. F. C. que retendrá por un año en su poder la entidad ganadora y que pasará a propiedad del que la gane tres años sin necesidad de que sean consecutivos.

Pasadores de oro, para las componentes del equipo vencedor que hayan jugado la mitad más uno de los juegos en que tomó parte su team.

10a.— La dirección del campeonato y la resolución de los asuntos relacionados con el mismo, estarán a cargo del comisionado que suscribe, pudiendo adoptar cuantas medidas se estimen oportunas para la buena marcha y éxito del campeonato, siempre y cuando no estén en contradicción con estas bases o con las Reglas o acuerdos de la Federación.

11a.—Los juegos del campeonato se regirán por las reglas de Basket Ball de hombres del año 1930-1931 a excepción de que en lugar de halfs existirán quaters de a 10 minutos y dos de descanso entre ellos.

12a.— Si las entidades que solicitasen su inscripción perteneciesen a distintas provincias, se celebrarán campeonatos por zonas, entre las entidades de las distintas provincias. Los ganadores de la zona discutirán luego entre sí el campeonato nacional.

Habana, septiembre 29-931.

Otilio Campuzano,
Comisionado de Basket Ball.

RULETA - BACCARAT
DADOS y Otros Entretenimientos

GRAN CABARET
SUMMER CASINO
PLAYA DE MARIANAO

M.E.C.D. 2016

EMPATADA LA SERIE

SPORTS DIARIO DE LA MARINA SPORTS

AÑO XCIX — LA HABANA, MARTES, 6 DE OCTUBRE DE 1931 — PAGINA SIETE

¡Tenía Que Ser...!

CARDENALES	V.	C.	H.	O.	A.	E.
FLOWERS, 3B	1	0	0	0	1	0
WATKINS, RF.	4	0	0	1	0	0
FRISH, 2B	3	0	0	2	2	0
BOTTOMLEY, 1B.	3	0	0	7	0	0
HAFEY, LF.	3	0	0	1	0	0
MARTIN, CF.	3	0	2	4	0	0
WILSON, C.	3	0	0	6	0	0
GELBERT, SS.	3	0	0	3	3	0
JOHNSON, P.	2	0	0	0	1	0
HIGH, 3B.	3	0	0	0	1	0
LINDSEY, P.	0	0	0	0	0	0
J. COLLINS, X	1	0	0	0	0	0
DERRINGER, P.	0	0	0	0	1	0
TOTALES	29	0	2	24	9	0

PHILADELPHIA	V.	C.	H.	O.	A.	E.
BISHOP, 2B.	4	1	2	0	1	0
HAAS, CF.	3	0	1	1	0	0
COCHRANE, C.	3	0	0	9	0	0
SIMMONS, LF.	4	0	2	5	0	0
FOXX, 1B.	3	1	1	7	0	0
MILLER, RF.	4	1	1	4	0	0
DYKES, 3B.	4	0	2	0	1	0
WILLIAMS, SS.	4	0	1	0	1	0
EARNSHAW, P.	3	0	0	1	2	0
TOTALES	32	3	10	27	5	0

ANOTACION POR ENTRADAS

CARDENALES	000	000	000—0
FILADELFIA	100	002	00x—3

SUMARIO:

Home runs: Foxx.

Two base hits: Simmons, Miller, Martín.

Sacrifice hits: Haas.

Carreras producidas por los bateadores: Simmons, 1; Foxx, 1; Dikes, 1.

Bases robadas: Frisch, Martín.

Double plays. Frisch a Gelbert a Bottomley.

Struck outs: Eanrshaw, 8; Johnson, 2; Lindsey, 2; Derringer, 1.

Bases por bolas: Earnshaw 1; Johnson 1; Lindsey 1; Derringer 0.

Observaciones: Hits a Johnson: 9 en 5 2|3 in. y 26 v.e. X bateó por Lindsey en el 8o.—Hits a Lindsey, 1 en 1 2|3 in. y 6 v.e.—Perdió: Johnson.

GANAN LOS ATLETICOS

Continuación de la PRIMERA página

batas y abrirse la camisa hasta su mitad.

Medio asfixiados y molestos, se hallan estos tres mil fans que llegaron a las puertas del terreno al romper el día, pero que no pierden sus entusiasmos por la larga espera y las incomodidades a que se ven sometidos.

A quién usarán los Cardenales como pitcher,—es la pregunta de todos pero cualquiera que sea, confían en que lograrán los As batearle más de los dos que conectaron ayer a Grimes y los tres que conectaron contra Hallahan el viernes. Los Cardenales han derrotado a Grove y Earnshaw en sucesión y el zurdo fué bateado rudamente en el día de ayer temiéndose que no vuelva al juego, de no tener que jugarse otra vez en St Louis.

Gabby Street, el manager de los Cardenales, primeros representantes de la Liga Nacional que en cinco años parecen con chance de vencer a sus rivales de la Americana, tiene a dos pitchers que designar. Uno es Sylvester Johnson, un gran pitcher derecho con espléndidas curvas. Será el encargado del box del St Louis, si Earnshaw actúa por los As.

Si la estrategia de Connie Mack

MAX BISHOP

También salió de su slump bateando par de películas para no quedarse atrás en los fuegos artificiales que anuncian el fin de Pompeya.

la base por bolas. Miller al bate; strike uno, cantado; bola una, afuera; foul strike dos; Miller eleva un foul fly detrás del home plate, que atrapa Wilson.

Una carrera, dos hits, cero error.

Segundo inning.—Cardenales:

Bottomley al bate; strike uno, cantado; foul, strike dos; Bottomley trató de tocar una plancha; foul hacia los stands; fly muy alto por la misma línea de primera que Foxx trapa, teniendo que dar solamente tres pasos. Hafey al bate; bola una, adentro; strike uno, tirándole a una bola muy baja; strike dos, tirándole; Meller sin malicia por tercera y es out de Dykes a Foxx. Martin al bate; es aclamado por los fanáticos; strike uno, cantado; Martin batea un tremendo estacazo, que resulta foul por unas pulgadas; bola una, adentro; bola dos, pegada al cuerpo; Martin toma ponche tirándole a una bola velocísima de Earnshaw por el centro del home. Al dirigirse Earnshaw al duga ut de los Athletics, el público le aplaude por haber ponchado a Martin.

Cero carrera, cero hit, cero error.

Segundo inning.—Athletics:

El veterano Andy High sale a jugar la tercera base de los Cardenales en lugar de Flowers. Dykes al bate; bola una, afuera; bola dos, adentro; strike uno, cantado; Dykes protestó del conteo, dando con el bate en el suelo; strike dos, cantado; bola tres, afuera; Dykes conecta un hit de cañonazo al centro. Williams al bate: (el catcher González sale a calentar el brazo a Jim Lindsey) strike uno, cantado; trata de tocar una plancha para sacrificarse y le sale foul; William toma ponche tirándole a una bola muy rápida. Earnshaw al bate; strike uno, tirándole; bola una, alta y afuera; batea un roller durísimo por el box, deteniéndolo Johnson y luego recoge la bola del suelo teniendo tiempo de sacar a Earnshaw, pero Dykes llega a segunda. Bishop al bate: a la primera bola batea un foul muy duro contra los standsá strike dos, cantado; eleva un fly muy corrido por encima de la cabeza de Frisch y Martin lo fildea sensacionalmente, haciendo una primorosa cogida.

Cero carrera, un hit, cero error.

Tercer inning.—Cardenales:

Wilson al bate; bola una, adentro; fly muy largo por el left field que atrapa Simmons. Galbert al bate; a la primera bola batea un roller por primera y es out sin asistencia por Foxx. Johnson al bate; strike uno, cantado; foul hacia las mallas, strike dos; foul hacia los stands; se poncha tirándole a un tercer strike.

Cero carrera, cero hit, cero error.

Tercer inning.—Athletics:

Haas a lbate; bola una, afuera; strike uno, tirándole; strike dos, al tratar de tocar una bola, sin alcanzarla; roller muy duro por arriba de la segunda y la bola sigue de hit hacia el right center. Cochrane al bate: dispara un trancazo enorme por la línea del right, pero resulta foul; bola una, afuera; bola dos, afuera; Johnson tira a primera tratando de sorprender a Haas; batea un roller durísimo por segunda, dando lugar a que Frisch acepte el batazo y fuerce a Haas en segunda, siendo safe Cochrane en primrea, al caérsele la bola Bottomley. La jugada pudo haber sido un rápido double play de los Cardenales. Simmons al bate: strike uno, cantado; (todos los jugadores protestan la decisión del umpire) Simmons batea un roller por segunda, completando esta vez los Cardenales el double play de Frisch a Gelbert a Bottomley.

Cero carrera, un hit, un error.

Cuarto inning.—Cardenales:

High al bate; strike uno, cantado; batea un roller fuerte por el box y muere de Bishop a Foxx. Watkins al bate; strike uno, cantado; fly muy corrido por el right y es out por Miller. Frisch al bate: foul, strike uno, cayendo la bola en los stands; bola una, afuera; bola dos, alta; foul, strike dos; bola tres, alta y afuera; Frisch recibe la base por bolas. Frisch es el primer jugador de los Cardenales que pisa la primera. Earnshaw ha estado pitcheando con su famosa bola de fuego y se toma mucho tiempo entre lanzamiento y lanzamiento. Bottomley al bate: bola una, afuera; (Frisch roba segunda en una decisión muy apretada) strike uno, tirándole; bola dos, afuera; foul, strike dos, cayendo la bola en los stands; Bottomley se poncha.

Cero carrera, cero hit, cero error.

Cuarto innings.—Athletics:

Foxx al bate; a la primera bola batea un roller por el short y muere de Gelbert a Bottomlley. Miller al bate; bola una, afuera, palomón por el short que atrapa Gelbert. Dykes al bate; bola una, afuera, strike uno, tirándole; bola dos, afuera; foul. trike dos; bola tres, alta; foul hacia los stands; otro foul, dentro del gran stand; foul por el mismo lugar; siguen los fouls, por los stands; uno más por la línea del dight field; el pitcher está sudando copiosamente y tiene que usar el saquito de resina en cada lanzamiento; por fin Dykes muere en roller a tercera.

Cero carrera, cero hit, cero error.

Quinto inning.—Cardenales:

Hafey al bate; strike uno, tirándole; strike dos, cantado; (Earnshaw está pitcheando en estos momentos con mucha velocidad) muere Hafey en roller al short. Martin al bate; (Earnshay decide trabajar al recluta con bolas lentas) la primera bola resulta muy baja; bola dos, adentro; bola tres, afuera; strike uno cantado; strike dos, cantado; foul a los stands; otro foul a los stands; Martin conecta un hit por el left, siendo el primero que batean los Cardenales. Wilson al bate; (Cochrane tira rápidamente a primera, para mantener a Martin pega a primera. A poco, Martin sigue amenazando con robar) strike uno; bola una, afuera; foul, strike dos; Wilson se poncha tirándole a una bola muy rápida; Martin no ha podido morverse. Gelbert al bate; foul, strike uno; strike dos, cantado; (Earnshaw se vira rápidamente) bola una, afuera; (Martín se roba la segunda, siendo el tiro muy bajo y Williams lo paró con el pecho) otro foul de Gelbert; (Martin sigue adelantando) Gelbert toma ponche.

Cero carrera, un hit, cero error.

Quinto inning.—Athletics:

Al ir al campo los Cardenales, el público que está situado en las gradas de sol, le dedica fuertes aplausos al ocupar su puesto en el center field. Williams al bate; strike uno, cantado; bola una, afuera; strike dos, tirándole; Williams toma ponche tirándole al tercer strike. Earnshay al bate; bola una, afuera; palomón por el short y Gelbert lo atrapa. Bishop al bate; strike uno, cantado; bola una, un poco baja; strike dos, tirándole; bola dos, afuera, roller durísimo por primera y la bola le da en el pecho a Bottomley, desviándose, resultando el batazo un hit. Haas al bate: bola una, afuera; foul, strike uno; foul, strike dos, foul, a los stands; (Johnson se vira varias veces a primera); otro foul: otro foul, esta vez hacia las mallas; roller por el short, forzando a Bishop en segunda de Gelbert a Frisch.

Cero carrera, un hit, cero error.

Sexto inning.—Cardenales:

Johnson al bate; strike uno, tirándole; strike dos, cantado; bola una, baja; Johnson se poncha sin tirarle al tercer strike. High al bate: strike uno, tirándole; roller por el box y muere en primera. Watkins le tira a la primera bola y muere en fly a Simmons.

Cero carrera, cero hia, cero error.

Sexto innings.—Athetics:

Cochrane al bate: bola una, afuera; bola dos, alta y afuera; strike uno, cantado; Cochrane batea una linea terrible por el center field, pero Martin la atrapa. Simmons al bate; batea un fly muy largo por el center field y Martin también lo atrapa. Foxx al bate; envía la bola por encima de las graderías del left field, anotándose su primer home run de la serie. Miller al bate: conecta un terrible batazo hacia la pizarra anotadora, anotándose un doble. Dykes al bate: (Johnson llama al catcher Wilson y conferencian sobre lo que hacen con Dykes. Aparentemente Wilson quiere darle la base y Johnson se niega) foul, strike uno; bola una, afuera; bola dos, afuera; Dykes conecta un hit al left afueraá Dykes conecta un hit al left field y Miller anota la segunda carrera del inning. Williams al bate; sigue otro hit por segunda y Dykes se detiene en la intermedia; Earnshaw al bate; (Gabby Street, manager de los Cardenales, ordena la sustitución de pitchers, saliendo Johnson del box y entra a lanzar Jim Lindsey. Lindsey tira varias bolas antes de comenzar su labor) strike uno, tirándole; strike dos, tirándole también; se poncha tirándole al tercer strike.

Dos carreras, cuatro hits, cero error.

Séptimo innmg.—Cardenales:

Frisch al bate; strike uno, cantado; toca la bola y es out de Earnshay a Foxx. Bottomley al bate; strike uno, tirándole; strike dos, tirándole; Bottomley se atraca de ponche, tirándole al tercer strike. Hafey al bate; strike uno, cantado; bola una, adentro; Hafey es out en fly a Miller.

Cero carrera, cero hit, cero error.

Séptimo inning.—Athletics:

Bishop al bate: strike uno, tirándole; Bishop eleva un fly al left field, que atrapa Hafey. Haas al bate; bola una, afuera; strike uno, cantado, strike dos, tirándole; Haas toma ponche, tirándole al tercer strike. Cochrane al bate; strike uno, cantado; bola una, baja; strike dos, cantadoá bola dos, adentro; bola tres, afuera, foul, por los stands; recibe la base por bolas. Simmons al bate; bola una, adentro; foul, strike uno, cayendo la bola en los stands de primera; hit al centro y Cochrane llega a tercera; en la tirada a esta base, Simmons llega a segunda. Wilson llama al pitcher Lindsey y ambos tratan de ver qué bola le van a pasar al inicialista de los Athletics, que va al bate. Foxx al bate; bola una, adentro; Foxx muere en fly a Martin.

Cero carrera, un hit, cero error.

Octavo innigs.—Cardenales:

Martin al bate; strike uno, cantado; Martin conecta un larguísimo doblete por el left field. Hasta ahora Earnshay sólo ha permitido dos hits y los dos han sido bateados por Martin. Wilson al bate; bola una, adentro; fly a Miller. Gelbert al bate; strike uno, tirándole; bola una, afuera; Cochrane, el catcher de los Athletics realiza una sensacional cogida sobre el foul fly de Gelbert, pegado a los palcos. Street sustituye a Lindsey, cuando éste va al bate y envía en su lugar a Jim Collins. Collins al bate; strike uno, cantado; strike dos, tirándole; strike tres, ponchado.

Cero carrera, un hit, cero error.

Octavo inning.—Athletics:

Derringer pitcheando por los Cardenales. Derringer aparece con un pedacito de esparadrapo en la nariz, donde se operó recientemente. Miller al bate; bola una, baja; strike uno, cantado; strike dos, cantado; bola dos, afuera; se poncha tirándole a una bola muy alta. Dykes al bate; foul, cayendo la bola en los stands; bola una adentro; Dykes batea un roller por el box y muere de Derringer a Bottomley. Williams al bate; strike uno, tirándole; bola una, afuera; bola dos, afuera; muere en palomón a Watkins.

Cero carrera, cero tit, cero error.

Noveno inning.—Cardenales:

High al bate; bola una, afuera; strike uno, cantado; bola dos afuera; bola tres, cantado; strike dos, cantado; muere en palomón a Simmons. Watkins al bate; strike uno, cantado; (Earnshay sigue pitcheando con mucha velocidad) strike dos tirándole; bola una, afuera; fly por el right field y es out por Miller. Frisch, bateando a la primera bola muere en fly a Simmons.

Cero carrera, cero hit, cero error.

INNINGS EN QUE SE DIERON LOS HITS

Cardenales	000	010	010	— 2
Atléticos	211	014	10x	—10

LOS QUE RESULTARON PONCHADOS

Por Earnshaw: Bottomley dos veces, en el cuarto y séptimo innings, Martín, en el segundo; Wilson, en el quinto; Gelbert, en el quinto; Johnson en el tercero y en el sexto y Jin Collins en el octavo. Total de ponchados: OCHO.

Por Johnson: Williams, en el segundo y quinto innings. Total de ponchados: DOS.

Por Lindsey: Earnshaw en el sexto inning y a Haas en el séptimo. Total de ponchados: DOS.

Por Derringer: A Miller, en el octavo. Total de ponchados: UNO.

LOS QUE RECIBIERON BASES POR BOLAS

Por Earnshaw: A Frisch, en el cuarto inning. Total: UNA.

Por Johnson: A Foxx, en el primer inning. Total UNA.

Por Lindsey: A Cochrane en el séptimo inning. Total UNA.

Por Derringer: Ninguna.

COMO BATEARON LOS CARDENALES

Diez batazos de out al oufield.

Dos batazos de flies al infield.

Seis batazos de rollings.

COMO BATEARON LOS ATLETICOS

Cuatro batazos de flies al outfield.

Un batazo de linea al outfield.

Ocho batazos de rollings. (Uno para double-play).

Al Simmons

Se fué con par de estacazos esta tarde en Shibe Park, uno de dos esquinas y otro sencillo.

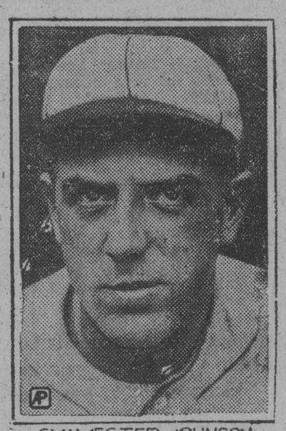

SYLVESTER JOHNSON

Al enfrentarse con los sluggers de Mack, fué echado a palos del box

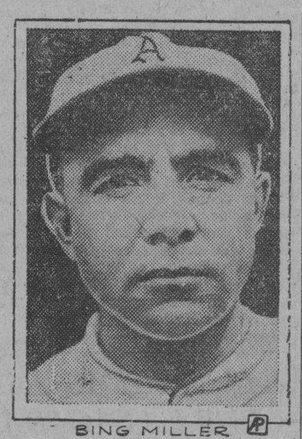

BING MILLER

Bing Miller, bateó un oportuno doble en el sexto, que decretó la caída de Johnson.

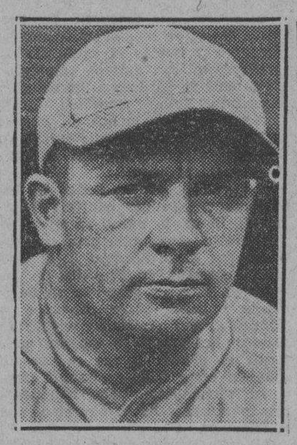

Jimmy Dykes

Jimmy Dykes siguió a Miller con un single para asegurar el juego.

PEPPER MARTIN

Esta tarde volvió a batear dos hits, una sencillo y un biangular, sumando en total nueve en la serie, el que más está bateando.

¡¡¡ SILENCIO !!!

Mañana se descorre la cortina escénica

COMENZARA.

(Continuación de la Pág. SEIS)

Levis el lunes, pero caso de que algunos de los dos fracase, entonces Chacón enviará al box a los noveles Abreu y Alvarez, que han tenido muy buenos días en sus semanales apariciones en New York.

A continuación damos a conocer alguna de las estrellas que integrarán el line up de Don Pelayo en el primer encuentro:

José M. Fernández, catcher.

Cocaína García, pitcher.

Pepín Pérez, primera base.

Pelayo Chacón, short stop.

La novena de Chacón participó en 96 encuentros en su tournée por los Estados Unidos. Ganó 73 de ellos, siendo vencida en 22 solamente; un record que no todas las novenas de baseball pueden acumular en un año. De esas 73 victorias, siete fueron a costa de los poderosos Buschwicks, el conjunto más fuerte de las Ligas de color americanas, donde actúan players conocidos de los fanáticos cubanos como Marcells, Warfield, Thomas, Hill, Holland y otros más.

Mañana, miércoles, practicarán los muchachos del eficiente Pelayo en los terrenos de Almendares Park, a las diez de la mañana. Los precios de admisión serán: Glorieta, 40 centavos. Sol, 20 centavos.

Grimes recibió ayer todos los golpes de suerte que se dieron en el juego. Frisch y Gelbert le fildearon un horror y Martin y Wilson volvieron a ligar sus batazos para meter las primeras carreras del team.

El propio Grimes le bateó un hit muy oportuno a Grove, metiendo las dos carreras que resultaron decisivas.

envía al box a Rube Walberg, segundo entre los pitchers zurdos de la Liga Americana y superado únicamente por Grove, entonces el lanzador de los Cardenales será Hallahan.

George Earnshaw ha tomado su puesto al bate con los regulares, indicando esto que Connie Mack parece decidido a depender de él para el juego de esta tarde.

"Miren", dijo al marchar hacia el banco después de batear, estamos dándole a la bola hoy. Creo que tomaremos nuestro paso."

Los Cardenales reemplazaron a los Athletics en el field para realizar sus prácticas al bate e inmediatamente cayeron sobre las bolas de Allan Stout, un joven lanzador derecho, pensando que Earnshaw será el hombre que trate de contenerlos.

Paul Derringer, joven pitcher derecho que fué derrotado en el primer match de la serie, está otra vez con su uniforme, pese a una operación a que se sometió, para eliminar un pequeño absceso que tenía en la nariz. Street dice que está listo para trabajar.

Burleigh Grimes, que tiene un dedo de la mano derecha lastimado, a consecuencia de un batazo de Haas, recibió una calurosa bienvenida.

COMIENZA EL JUEGO

Primer inning.—Cardenales:

Flowers al bate: A la primera bola conecta un fly muy corrido que atrapa Haas. Watkins al bate: bola una, baja; foul, strike uno; bola dos, afuera; bola tres, baja; palomita a Earnshaw. Frisch al bate: strike uno, cantado; bola una, alta; bola dos, afuera; foul, strike dos; muere en fly largo a Simmons.

Cero carrera, cero hit, cero error.

Primer innings.—Athletics:

Bishop, al bate: strike uno, tirándole; strike dos, cantado; Bishop batea un hit de cañonazo por el center field. Haas al bate: foul, strike uno; el infield de los Cardenales juega cerrado, esperando una plancha; Haas se sacrifica tocando una plancinta por tercera, siendo out de Flowers a Bottomley; Bishop pasa a segunda. Cochrane al bate: bola una, afuera; bola dos, baja; bola tres, baja; strike uno, cantado; foul por la línea de primera, strike dos; Cochrane batea un roller muy duro por primera y es out por Bottomley sin asistencia, llegando Bishop a tercera en la jugada. Simmons al bate; strike uno, cantado; bola una, por el suelo; strike dos, tirándole; bola dos, muy adentro; Simmons conecta un fuerte doble contra la cerca del left field y Bishop anota la primera carrera del juego. Foxx al bate; foul strike uno; bola una, bajo; bola dos, baja; bola tres, alta; Foxx recibe

¡Lo tenemos!

El nuevo Radiolette RCA Victor

$67.50 incluído impuesto e instalación.

COMPLETO

Potente . . . compacto . . . sólo mide 38 cm. de altura . . . sólo pesa 7¼ kilos . . . un maravilloso radio SUPLEMENTARIO . . . y únicamente cuesta $67.50 completo con Radiotrones RCA y el nuevo Tubo Pentodo. Venga a oírlo hoy.

Distribuidores para Cuba:

VDA. DE HUMARA Y LASTRA, S. en C.

Ricla (Muralla) 88 y 85

Teléfonos A-3498 y M-9093

Hay que regresar a San Luis. La Serie Mundial se ha empatado a dos juegos por cada Club y sólo queda por jugar un match en Shibe Park, que se jugará mañana.

El sábado, pues, de cualquier manera, reaparecerán los Cardenales y Atléticos en Sportman-s Park.

Trajes Que Hacen al Hombre

El hábito no hace al monje, reza el antiguo refrán. Esto podrá ser verdad, pero no es menos cierto que dadas las necesidades apremiantes de la vida moderna, el hombre necesita cierto aire de elegancia que lo distinga.

la antigua casa

Havana Sport

ha conquistado una bien merecida reputación en el arte de vestir, por la confección esmerada; corte irreprochable y la garantía que ofrecen sus telas, recibidas especialmente para todas las estaciones. Trajes de calidad en los estilos que corresponda a sus necesidades individuales.

Havana Sport

Máximo Gómez 71 y 73

M.E.C.D. 2016

SE INSTALARA LUZ PERPETUA EN LAS TUMBAS EN EL BRASIL

Se busca una clave a fin de condensar el idioma chino en los caracteres latinos

RIO JANEIRO, octubre 6.—(UP).—Las tumbas de los dos principales cementerios de Río Janeiro, van a ser objeto de una innovación. Cada tumba recibirá una luz perpetua, para lo cual una sociedad ha obtenido una concesión por 20 años para la colocación y cuidado de dichas lámparas.

La sociedad, que con todo sentido se titulda «Aeterna Lux, Sociedad Anónima», tiene un capital de 500 contos, (aproximadamente 70.000 pesos), que en su mayor parte ha sido aportado por empresarios italianos. Recibió de la Orden eclesiástica «Santa Casa de Misericordia» ,que hasta ahora era la única concesionaria para los entierros en la ciudad y distrito de Río de Janeiro, el derecho de instalar en las tumbas esas luces perpetuas.

La Compañía de Electricidad Municipal, es la que provee de fluído a las luces perpetuas. La Sociedad vende unas lámparas, en su mayoria hechas de hierro forjado, que tienen la forma de una bujía. La lámpara se tro de la cual arde una luz imitando la forma de un bujía. La lámpara se coloca en las lápidas de modo que la luz ilumina las inscripciones en ellas esculpidas.

Apenas se presentó la «Aeterna Lux» con la nueva idea, cuando ya se presentaron gran número de personas que se interesaban por la cosa de tal modo, que la iluminación de los cementerios promete convertirse en un excelente negocio. La misma sociedad está ahora en negociaciones con el Estado de Sao Paulo para conseguir allí también una concesión análoga.

CHINO CON CARACTERES LATINOS

VLADIVOSTOCK, octubre 6.—(UP).—Una comisión compuesta de profesores rusos y chinos, bajo la dirección de la Academia de Ciencias rusa, trata de encontrar una clave a fin de reproducir los complicados signos de la escritura china en veintiocho caracteres latinos. Dicha comisión afirma que, si logran encontrata esa clave, con el nuevo método se hará posible que los analfabetos chinos, estén en condiciones de aprender a leer y a escribir en el transcurso de seis semanas escasas.

ALGO MEJORADO EDISON PERO SIN ESPERANZAS DE QUE SE RESTABLEZCA

WEST ORANGE, Nueva Jersey, octubre 6. (SE).—Thomas A. Edison continuaba ayer algo mejorado. La noche del domingo el famoso inventor pudo dormir tranquilamente seis horas.

El doctor Hubert S. Howe, medico personal de Edison, dió a las diez y media de la mañana un boletín que dice:

«Mr. Edison tuvo una noche mucho mejor, durmiendo seis horas Esta mañana se le notaba mas despejado y desayunó bien, aunque sigue sufriendo de un continuo sopor».

El facultativo informo también que no considera «crítico» el estado del inventor, aunque reiteró que no espera que Edison se restablezca.

SAO PAULO, ocutbre 6. (UP).—Las investigaciones cientificas que acaban de realizarse para investigar la causa de la catástrofe del buque «Western World», ocurrida cerca de Tonta do Boi, indican que la causa principal del desastre fué el influjo de las arenas magnéticas.

El capitán Borges Fortes, de la Marina de Guerra brasileña, que ha emitido tal juicio, expone, para reafirmar su tesis, que en el mismo lugar han naufragado ya cinco barcos.

Casi toda la isla de San Sebastián, situada cerca del lugar del naufragio, está formada por la llamada «piedra-imán» o «imán natural», que es un compuesto de hierro.

La atracción magnética de estas tierras se ejerce sobre los instrumentos de precisión de los buques, agujas de los compases se desvian alterándolos considerablemente. Las más de 10 grados, a veces, haciendo que los barcos alteren inconscientemente su ruta y vayan a estrellarse sobre un banco de arrecifes ocultos bajo la superficie marina.

En Europa hay todavía muchos príncipes regios sin novias. De izquierda a derecha: Pedro de Yugoeslavia, Federico de Dinamarca, Eduardo de Gales y en el circulo inferior, Miguel de Rumania.

INTERESANTE RESUMEN DE LOS ACONTECIMIENTOS QUE HAN LLEVADO A LA GRAN BRETAÑA A DEJAR SIN EFECTO LA IMPLANTACION DEL PATRON ORO

SE EFECTURAN ELECCIONES EN GRAN BRETAÑA

El acuerdo ha sido tomado ayer por el Gabinete inglés por unanimidad de parecer

LONDRES, Octubre 6. (SE.)—El Gobierno inglés acordó ayer noche por unanimidad convocar a elecciones generales, según se anunció después del consejo de hoy.

No se dió ninguna nota a la prensa a la terminación del consejo, que duró dos horas, pero se sabe que el Gobierno nacional lanzara un manifiesto electoral firmado por el primer ministro Ramsay MacDona d.

La unanimidad del acuerdo se interpreta como indicación de que Sir Herbert Samuel y otros liberales, cuya actitud durante los últimos días había sido dudosa, se han puesto al lado del primer ministro, prestándole cordialmente su apoyo.

La decisión del gabinete siguió al anuncio de un grupo de veintidós libera es del Parlamento, incluso Mr. John Simon, comprometiéndose a apoyar incondicionalmente al primer ministro.

MacDonald visitó también a David Lloyd George, jefe de los liberales, en su residencia campestre de Churt, esta mañana, y conferenció largamente con él.

Se tiene entendido que el primer ministro pedirá en su manifiesto a la nación que se le conceda libertad de acción para resolver la situación británica.

Nada se sabia anoche acerca de la actitud que adoptará Mac Donald acerca de la política arancelaria, pero se considera seguro que procurará que la solución sea del agrado de todos los miembros del gabinete nacional.

El Parlamento será clausurado el miércoles, como se tiene anunciado, y quedará disuelto el jueves, en cuyo caso las elecciones se celebrarán el 28 de octubre.

Las últimas elecciones britanicas se celebraron el 30 de mayo de 1929.

MOVIMIENTO MARITIMO

NUEVA YORK, Octubre 6. SE.—Ayer llegó el vapor Santa Bárbara, procedente de la Habana.

Morgan y los banqueros de Wall Street sólo sienten que el paso no se diera antes

Por J. D. RIVERS,
Staff Editor International Aereonews Service

NUEVA YORK,—De algún tiempo a esta parte la Gran Bretaña ha ido viendo que sus reservas en oro disminuían a medida que sus exportaciones eran cada vez más pequeñas y que sus importaciones no bajaban en la misma proporción. Al principio, se efectuaba un balance comercial con las entradas invisibles provenientes de intereses de fondos ingleses invertidos en el exterior, de primas de aseguro, de transportes marítimos, de comisiones, de dinero llevado al país por turistas, etc., pero llegó el momento del desequilibrio completo y se presentó una crisis política al principio de ete mes que trajo consigo la creación de un gobierno nacionalista bajo la dirección de James Ramsay MacDonald, hasta entonces jefe del partido laborista, en el cual entraron a formar parte las cabezas visibles de conservadores y liberales, exceptuando el célebre Lloyd George, quien se excusó astutamente valiéndose del mal estado de su salud.

El objeto del Gobierno coaliccionista era el de introducir economias drásticas y buscar el equilibrio del presupuesto con nuevos impuestos, de lo cual se encargó el ministro de Hacienda, Philip Snowden, quien presentó al Parlamento un cálculo de entradas y salidas que arroja un superávit de más de dos millones de libras esterlinas.

A la vez obtuvo el Banco de Inglaterra crédito por ochenta millones de libras, la mitad suscrita por 110 bancos estadounidenses encabezados por J. P. Morgan, y la otra mitad obtenida en Francia. De los cuarenta millones suscritos en París veinte millones serán ofrecidos al público al 4 y medio por ciento de interés. Los franceses esperan convertir el préstamo, que es por un año, en empréstito de veinte años, a su vencimiento. Los banqueros estadounidenses no han revelado sus condiciones.

Se creía conjurada la crisis británica cuando el domingo 21 del presente mes apareció una declaración del Gobierno de Londres anunciando que quedaba suspendida la dspoisción de ley sobre patrón de oro de 1925, que obligaba al Banco de Inglaterra a vender oro a quien lo exigiera. Se suspendía, pues, el patrón de oro y la exportación del metal. El deudor inglés sólo podrá hacer frente al pago de sus deudas extranjeras comprando giros.

El efecto inmediato ha sido la desvalorización de la libra esterlina, que se cree se nivelará en los mercados extranjeros con un 20 por ciento de descuento sobre su valor anterior.

J. P. Morgan y los banqueros de Wall Street no sólo consideran el paso acertado sino que lamentan que no se hubiera dado antes.

La causa que precipitó la crisis en la Gran Bretaña se debe a la cancelación de créditos en Alemania, lo que hizo que muchos países europeos retiraran oro de Londres, ya que no podían obtenerlo en Berlín, lo cual produjo el 15 de julio de este año una baja en giros por libras esterlinas que puso la unidad monetaria británica a un precio de $4.83¼, o sea 2¼ centavos menos del precio a que es ventajoso exportar el oro inglés.

De esa fecha en adelante salieron de la Gran Bretaña a los mercados extranjeros, según dice la declaración del Gobierno, más de mil millones de pesos oro, lo que comprometió el crédito a corto plaza, que está para vencerse, de cincuenta millones de libras esterlinas que había obtenido el Banco de Inglaterra en Nueva York y París, y parte del nuevo crédito de cuatrocientos millones de pesos oro recientemente abierto en los mismos mercados, a que nos hemos referido atrás.

Se espera que la baja en el preuna corriente de compradores de cio de la libra esterlina produzca mercancías al mercado inglés que podrán así competir ventajosamente con los exportadores de otros países en que rige el patrón de oro, y que los precios ingleses no han de subir, pues la nivelación interna, entre el papel moneda y el oro legal, tarda en efectuarse, dándole tiempo a la Gran Bretaña para reponerse de su desequilibrio comercial.

Lo opinión de J. P. Morgan y los 110 banqueros estadounidenses sobre la sabiduría inglesa y su lamentación de que la suspensión de pagos en oro no se hubiera hecho antes, ha traído satisfacción a los círculos hispanoamericanos que consideran que Chile y Brasil han mostrado conocimientos económicos loables al decretar la moratoria.

ODISEA DE LA TRIPULACION DEL NAUTILUS

Las malas condiciones de dicha nave fueran causa de enormes sufrimientos

NUEVA YORK, Octubre 6. (SE.)—Once hombres que tripulaban el submarino Nautilus en el histórico viaje por debajo de los hielos boreales que le llevó a 350 millas del Polo Norte, regresaron ayer a Nueva York, reflejando en sus rostros los sufrimientos padecidos.

Las noches sin sueño, el aire enrarecido y venenoso y el angustioso esfuerzo para mantener funcionando una maquinaria deficiente durante los dos meses que duró la jornada a través del Atlántico y después por las aguas árticas, agotaron completamente a los marinos del Nautilus.

—Lo intentaré otra vez, pero nunca, nunca más en las condiciones de ahora—confesó Ralph D. Shaw, experto en submarinos que fué el jefe de máquinas de la infortunada embarcación.

Shaw dió a entender también que las penalidades de la jornada fueron tales que los nervios de varios tripulantes no pudieron resistirlas y... ocurrieron algunas cosas. Pero no quiso decir cuáles fueron.

Los once hombres que volvieron hoy son la mitad de la tripulación que llevó el Nautilus a la región circunpolar, partiendo de Spitzbergen al mando del capitán Sir Hubert Wilkins. Este y los restantes retornarán más tarde.

Shaw manifiesta que el viaje transatlántico del submarino, durante el cual éste quedó al garete, llevándole a remolque hasta puerto de Irlanda un acorazado norte americano, fué la aventura más peligrosa de su vida.

SUFRIMIENTOS INDECIBLES

Cuando las máquinas se paralizaron, dice Shay, se paralizó también la circulación del aire en el interior del Nautilus. Y la tremenda marejada que movía el sub como un cuerpo muerto, multiplicaba el sufrimiento general. Llegó un momento en que menos cuatro o cinco, todos los tripulantes, veteranos de muchas tormentas, estaban completamente mareados, inútiles para trabajar. La temperatura interior del submarino era un grado sobre el punto de congelación. La parte de adentro del casco tenía una capa de hielo de un cuarto de pulgada de espesor.

Cuando el Nautilus entró en el Artico, se le inutilizó el timón de profundidad. La embarcación se sumergió varias veces bajo los hielos pero Shay dice que no puede estimar la distancia recorrida en esa forma.

Frank Crilley, buzo de la expedición, quien zambulló entre los témpanos de hielo para examinar el timón averiado, dice que a la segunda inspección se convenció de que no había remedio para el daño, y que, por consiguiente, lo mejor era regresar. Todavía en el viaje de retorno el Nautilus tuvo que sumergirse para esquivar la peligrosa embestida de los hielos.

EL PRESIDENTE HOOVER NO PODRA ASISTIR A LOS FUNERALES POR MORROW

WASHINGTON, octubre 6. (U. P.)— El presidente Hoover nombró hoy al vicepresidente Curtis su representante personal en los funerales del senador Morrow, en Englewood, el miércoles. Las conferencias de la Casa Blanca, impedirán la asistencia del presidente.

ACTIVIDAD EN MEJICO DE LOS COMUNISTAS

Ocupación de hojas pidiendo la reanudación de relaciones entre Méjico y el Soviet ruso

CIUDAD MEXICO, octubre 6. (U. P.)— La policía realizó hoy varios raids en los lugares de reunión de los elementos comunistas, apoderándose de una serie de hojas y pasquines pidiendo la reanudación de las relaciones diplomáticas de México con la Rusia Soviet.

Las hojas, firmadas por el partido comunista mejicano, estaban destinadas a ser repartidas el 7 de noviembre, día en que se celebrará el décimo cuarto aniversario de la revolución roja de Rusia.

INGLATERRA CONVOCARA A UNA REUNION MUNDIAL SOBRE EL PATRON ORO

LONDRES, octubre 6. (U. P.)—J. H. Thomas anunció hoy a la nación que si el actual Gabinete se mantiene en el poder después de las elecciones generales, convocará una conferencia internacional sobre las cuestiones del patrón oro, de las deudas de guerra y de las reparaciones.

La agencia Central News informa que Phillip Snowden ha decidido aceptar el nombramiento de par del reino, haciendo así posible su permanencia en el Gabinete, después de las elecciones, aunque no sea candidato en éstas.

LOS MOTIVOS DEL VIAJE DE LORD READING

La estabilización de la Libra Esterlina es una de las causas principales

PARIS octubre 6.—(UP).—Se espera que los problemas financieros principalmente el de la estabilización de la libra esterlina, sean el principal tópico de discusión entre el Primer Ministro Laval y Lord Reading, Secretario de Estado inglés, quien llegó hay de Londres, expresamente para ello.

Los periódicos matutinos de Paris se refieren a la importancia creciente que tiene la estabilización de la libra, y predicen que Lord Reading expondrá a Laval cuál es el proyecto del Gobierno británico para lograrla. Se cree que ambos estadistas discutirán también la posibilidad de una conferencia mundial sobre el sistemo monetario.

Le Temps, declarando que Inglaterra tiene tanto interés como Francia en el desarme, dice que sería un resultado excelente que el Primer Ministro Laval y Lord Reading convinieran una política común realmente firme.

Los comentaristas entienden, generalmente, que la próxima visita de Laval al Presidente Hoover, en Washington, dará más significación a las próximas entrevistas del Primer Ministro y el jefe de la Cancillería de Londres.

LA CONFERENCIA COMERCIAL PANAMERICANA PREPARO UNA RESOLUCION EN FAVOR DE QUE SE CONVOQUE A UNA CONFERENCIA DE LA PLATA

Los congresistas de todos los partidos llamados a una conferencia con Mr. Hoover

WASHINGTON, octubre 6 (UP) Varios delegados a la Conferencia Comercial Pan Americana inaugurada ayer, en colaboración con el senador King, demócrata, por Utah, prepararon anoche una resolución en la que se pide que la asamblea se declare partidaria de una Conferencia Internacional de la Plata, para estudiar la situación del precio de ese metal y los remedios posibles.

El senador King vino ayer a Washington para asistir a la Conferencia Pan Americana, conferenciando inmediatamente con varios delegados, a los que dijo que México y otros países del continente están sufriendo escasez de oro, por lo cual se necesita una base monetaria internacional más amplia que la de éste.

El senador por Utah manifestó hoy que a menos que el Presidente Hoover convoque una conferencia internacional de la plata para cuando el Congreso inicie su legislatura, se gestionará en la Cámara o en el Senado una ley en favor de la asamblea.

La opinión parece muy dividida entre los delegados, con respecto a la proposición de Mr. King. Las delegaciones de Cuba, México, El Salvador y Chile son partidarias de ella.

El Dr. Gustavo Gutiérrez, miembro de la delegación cubana, declaró que su país está interesado en todo lo que pueda ayudar a resolver la situación monetaria, pero que nada podía decir acerca de la actitud de Cuba acerca de una conferencia de la plata.

IMPORTANTE CONFERENCIA EN CASA BLANCA

WASHINGTON, octubre 6 (AP) Buscando consejo y ayuda para estimular el advenimiento de mejores tiempos, el Presidente Hoover ha invitado para esta noche a los liders del Congreso, con los que discutirá en uno de los salones de la Casa Blanca la situación presente.

La invitación alcanza por igual a republicanos y demócratas de las dos Cámaras. Desde anoche estaban llegando a Washington varios de los llamados por el Presidente ,que se encontraba ausente, aunque ninguno sabe cuál será el tema de la Conferencia.

EL PROGRAMA DE LA REUNION DE ESTA NOCHE EN LA CASA BLANCA DE WASHINGTON

WASHINGTON, octubre 6.—(UP).—El Presidente Hoover anunció esta tarde que el propósito de la reúnión de los líders congresionales en la Casa Blanca, hoy por la noche, es estudiar «un programa de unidad nacional» para movilizar las fuerzas constructivas, en vez de las destructivas actualmente en acción, y que aunque en la conferencia también se tratará de problemas domésticos, no dejará de darse preferencia a la situación internacional.

Con respecto a la posibilidad de una prórroga de la Moratoria de deudas de guerra, se sabe que los Estados Unidos pueden insistir en que la justificación de ella sea una cooperación más estrecha entre Alemania y Francia y que se ponga fin a la situación alemana contra el «corredor» polaco, al programa de «acorazados de bolsillo», a la serie de paradas de «cascos de acero»» y a otras manifestaciones nacionalistas que sólo sirven para producir irritación y malestar. También se habría de utilizar el crédito en empresas productivas, no en armamentos ni en gratificaciones inútiles a los desempleados.

Señorita Nadine Dore «Miss North America» cuya victoria en el certamen de pulcritud en Ocean Park, California, la autoriza a llamarse la joven más bella de Norte América.

DESPIERTA ENORME INTERES EL PROYECTO DE CREAR LA MONEDA INTERNACIONAL CON BASE FIRME

Según las informaciones de la Prensa suiza, esta novísima moneda se basaría en el depósito de mil millones de pesos en oro en el Banco Intrenacional, pagando Francia la 3ra. parte

LONDRES, octubre 6. (U. P.)—Después ed una conferencia con el rey Jorge, el primer ministro McDonald anunció que el Parlamento suspenderá sus sesiones el jueves, iniciándose los preparativos de las elecciones generales que se celebrarán el 27 de octubre, y en las que el Gobierno espera que el pueblo británico apoye al actual Gabinete de coalición, ratificándole su mandato.

Los comicios serán los más extraños de la historia política de Inglaterra. Las fuerzas gubernamentales estarán constituídas por el partido conservador, fuertes elementos liberales que se han separado de la dirección de Lloyd George, y los del laborismo que siguen a Mc Donald y Phillip Snowden.

Si el Gabinete nacional triunfa en las elecciones, inmediatamente reunirá nuevamente el Parlamento y, según se espera, se reorganizará aquél.

Los laboristas han acogido con júbilo las elecciones, creyendo que sus jefes Henderson y Grahan, que el partido tiene segura la victoria.

WASHINGTON, octubre 6. (U. P.)— La Conferencia Comercial Pan Americana aprobó una resolución recomendando a la Junta de Gobierno de la Unión Pan Americana que convoque lo más pronto que sea posible una reunión de expertos técnicos de las repúblicas del continente, para que estudien el restablecimiento de servicios marítimos que las unan a todas, sometiendo sus conclusiones a la Conferencia de Montevideo.

AL CAPONE SE DECLARO «NO CULPABLE» DE LAS ACUSACIONES QUE SUFRE

Al Capone fué presentado hoy ante el Tribunal Federal, declarándose no culpable de las acusaciones de evasión de los impuestos. Capone parecía muy fatigado, declarando a sus amigos que se siente preocupado.

Mientras, el Tribunal continuó seleccionando los doce miembros del Jurado, labor difícil, porque muchos se niegan a hacerlo, temiendo las responsabilidades y peligros que implicará declarar culpable al Zar del Distrito.

LAS TARIFAS AMERICANAS PARA CUBA ATACADAS POR UNO DE LOS DELEGADOS EN LA CONFERENCIA

«Cuba—dijo—suministra a E. U. una dieciseis ava parte de sus importaciones, pero paga por ellas una cuarta parte de los ingresos aduaneros, excediendo a Inglaterra, Japón, Alemania, etc.»

WASHINGTON, octubre 6. (U. P.)—Esta tarde celebró sesión plenaria de la Conferencia Comercial Pan Americana, iniciándose inmediatamente la discusión de las tarifas, sobre las cuales tiene presentada la delegación de Cuba interesante moción, en la que se propone una «tregua arancelaria» de dos años en toda la América. Previamente al debate, el conocido experto financiero Edwin Kemmerer, asesor de varios Gobiernos suramericanos, pronunció un discurso sobre la estabilización del monetario de la América Latina.

Henry P. Fletcher, ex embajador en México, expuso en qué consiste la cláusula flexible de la ley de tarifas Smoot-Hawley, la cual representa el estudio más científico posible para el reajuste circunstancial de los aranceles, y se refirió a las investigaciones del costo de producción en México y Cuba, comparado con el de los Estados Unidos.

GUSTAVO GUTIERREZ, ATACA

El doctor Gustavo Gutiérrez, delegado de Cuba, atacó francamente las tarifas de los Estados Unidos, diciendo que son injustas para su país, y suplicó a los hombres de negocios e industriales presentes que se reconozca oficialmente que la cuestión arancelaria es grave y urgente.

Manifestó también el doctor Gutiérrez que Cuba suministra a los Estados Unidos una dieciseisava parte de sus importaciones, pero paga por ellas una cuarta parte de los ingresos aduaneros norteamericanos, excediendo éstos a los de Inglaterra, Japón, Canadá, Alemania y Francia, tanto en cantidad como en porcentaje.

—El supremo interés humano—terminó diciendo el doctor Gutiérrez—obliga aquí a los representantes de las Reuúblicas americanas a no separarse sin adoptar algunos principios fundamentales sobre las tarifas y bases de una organización económica continental, que signifique lo más pronto posible una defensa positiva contra la debacle económica americana.

DEBATE SOBRE EL PROCEDIMIENTO

Inmediatamente comenzó un animado debate acerca del procedimiento que debe seguirse en la discusión de las tarifas, acentuándose la tendencia de qué se trate de la cuestión arancelaria en las reuniones privadas de la Comisión de Resoluciones, ya que el asunto, por su índole, es embarazoso para varios grandes países de Sur América, así como para los Estados Unidos.

El presidente de la Conferencia, Víscor Varela, del Uruguay, resolvió que la moción cubana de declararse una tregua arancelaria de dos años, fuese referida a la Comisión. En vista de ello la delegación cubana pidió que se votase el punto culminante.

La sesión terminó, sin embargo, antes de que se comenzara a pasar lista, dejando la cuestión pendiente hasta la sesión plenaria del miércoles.

HURTO

Carlos Díaz Gallo, vecino de Santa Catalina 75, dió cuenta a la policía que de su domicilio le habían sustraído ropas, por valor de 75 pesos.

El perjudicado no sospecha de persona alguna.

JOVEN DESAPARECIDA

Abelardo Anido Arias, vecino del Reparto San José, dió cuenta a la policía de la desaparición de su hija Ernestina Anido Rodríguez, de 16 años, suponiendo que no sea ajeno al hecho, su novio Evaristo Valdés López.

PRECAUCIONES PARA IMPEDIR SUPERSTICION EN EL PUERTO

Los exámenes para ocupar un puesto cualquiera son en China algo indispensable

MANILA, octubre 6 (UP) Las autoridades de los puertos, en casi todo el mundo, tienen de cuando en cuando sus preocupaciones con la superstición de la gente de mar, pero en donde esa superstición es más grande es en el lejano Oriente. Ocurrió recientemente, que el vapor pesquero «Jenaro III», abandonó repentinamente el puerto de Manila, sin aguardar siquiera a que llegase el capitán, que estaba precisamente en las oficinas del puerto despachando la documentación del barco para la salida. Cuando más tarde se tomó declaración al primer maquinista, como primer responsable de lo ocurrido, manifestó sencillamente, que había visto en el cielo unas señales de mal pronóstico y no quiso retrasar más la salida del barco.

Para sentar un precedente y evitar que se repitan hechos de tal naturaleza, se ha condenado a la tripulación del vapor pesquero al pago de una crecida multa.

ROMA DEFIENDE LA UNIFORMIDAD DE LA CIUDAD

ROMA, octubre 6 (UP) El gigantesco monumento de mármol «La concordia de Italia», en Roma, lo encuentran muchos romanos de poco gusto, pues dicen que el brillante blanco del mármol desentona en forma muy desagradable con el tranquilo color parduzco del resto de la ciudad. Para complacer a esos ciudadanos descontentos, se tiene en proyecto el dar al monumento una mano de un color transparente, que atenúe un poco su vivo color blanco.

NANKING, octubre 6 (UP) En ningún otro país de la tierra juzgan los exámenes un papel tan importante como en China. La condición preliminar para cualquier puesto oficial, son difíciles exámenes rodeados de una gran seriedad altamente religiosa, y que con arreglo a antiguas tradiciones exigen una larga serie de diversas ceremonias.

Pues bien recientemente se comprobó que Tai Tshi-tao, Presidente de la Comisión de exámenes para funcionarios del Estado, cometió faltas de adición al sumar los puntos que correspondían a los candidatos en el examen, lo que le condujo a una falsa idea sobre la capacidad de cada uno de ellos.

En su calidad de maestro severo y riguroso, Tai pidió que se le castigase y presentó la dimisión de su puesto. En vano se le trató de convencer de que «no debía hacer de una pulga un elefante», no dando más importancia a lo ocurrido; el justo Tai insistió en que se le aplicase el debido castigo. Por fin, y para atender en parte sus deseos, se le suspendió el sueldo durante tres meses. El Secretario de la Comisión de exámenes fué castigado también a suspensión de sueldo por un mes.

APROBADO EL BILL DE ECONOMIAS

LONDRES, Octubre 6. (U. P.)—La Cámara de los Lores ha aprobado, sin votación, en tercera lectura, el bill financiero incorporando las economías de los presupuestos. Más tarde el Bill fué llevado a la firma real.

Con esta medida aprobada, ha terminado la labor que motivó la reunión del Parlamento.

CONFERENCIA ECONOMICA EN SUR AMERICA

Piden en Ecuador que dimita Larrea como Canciller por ser candidato a la presidencia

GUAYAQUIL, Ecuador, Octubre 6. (SE.) — Los Bancos Centrales del Ecuador, Colombia, Perú, Bolivia y Chile estaban negociando ayer la celebración de una conferencia, e Libelebración de una conferencia, en Lima, para estudiar los problemas económicos comunes a las cinco repúblicas. Los bancos serán representados por sus respectivos presidentes.

PIDEN LA DIMISION DE LARREA JIJON

QUITO, Ecuador, Octubre 6. SE—Los jefes de los partidos políticos han pedido al Congreso que exija la dimisión del ministro de Estado, Modesto Larrea Jijón, quien es candidato presidencial, por ser injusto que siéndolo, desempeñe al mismo tiempo la cancillería.

El presidente provisional, coronel Larrea Alba, ha desmentido la noticia de que intente proclamarse dictador.

MONTERO PIDE UNA PRORROGA DE SU LICENCIA

En el curso de la semana próxima irá al Norte a ver la comarca de los nitratos

SANTIAGO DE CHILE, Octubre 6 (SE.) — El Presidente electo Juan Esteban Montero pidió ayer al Presidente interino Manuel Trucco que le prorrogue la licencia hasta el 15 de Noviembre. Como se sabe el señor Montero es el presidente provisional de la República, habiéndosele concedido licencia para que pudiese participar en la campaña electoral.

Los expertos legales creen que la Constitución autoriza a Montero para tomar posesión del cargo el 24 de Noviembre, o sea al siguiente día de aprobada la elección por el Congreso, en vez de esperar hasta el 3 de diciembre.

El presidente electo irá la semana próxima al norte para inspeccionar la región de los nitratos.

UNA GRANJA FEMENINA EN C. DE MEJICO

Va a crearla el Gobierno y en ella no se permitirá la entrada a hombre alguno

C. MEXICO, Octubre 6. SE.—El Congreso Nacional de Obreras y Campesinas acordó hoy establecer cerca de esta capital una granja colectiva en la cual las mujeres tendrán a su cargo todos los trabajos, prohibiéndose a los hombres hasta la entrada a los terrenos. Estos serán donados por el Gobierno. El Congreso designará una junta especial que dirija y administre la granja.

La Secretaría de Educación nombrará expertos femeninos en avicultura y otras industrias rurales, para instruir a las obreras y campesinas que ingresen en la granja.

El Congreso aprobó también una moción que propone la organización de una Federación Nacional Femenina del Trabajo, invitando a todas las obreras y campesinas mexicanas a unirse a la agrupación.

Otro de los acuerdos de ayer fué pedir al Gobierno que se reduzca el número de sacerdotes catolicos en México y se deje cesantes en todos los servicios administrativos a los caballeros de Solón y a las mujeres católicas.

BARCOS QUE SE ESPERAN

Octubre 6.
Florida, de Key West; Morro Castle, de New York; Orizaba, de Veracruz; Virginia, de New York.

Octubre 7.
President Pierce, de San Francisco; President Lincolm, de New York.

Octubre 8.
Florida, de Key West.

Octubre 9.
Cuba, de Tampa y Key West; Habana, de Veracruz; Río Bravo, de Bremen; Parismina, de New Orleans; Pennsylvania, de Panamá.

Octubre 10.
Florida, de Key West; Abangarez, de Tela; Oriente, de New York.

Octubre 11.
Orduña, de Liverpool vía puertos del Norte de España.

M.E.C.D. 2016