1A SECCION

EL DIARIO DE LA MARINA es el periódico más antiguo de Cuba. Fué fundado en el año mil ochocientos treinta y dos.

Servicios especiales de España.

DIARIO DE LA MARINA

MIEMBRO de The Associated Press. Esta queda autorizada para usar nuestros servicios y noticias de información.

Hilo directo con New York.

1A SECCION

AÑO XCIX.—NUMERO 212 Acogido a la Franquicia Postal LA HABANA, DOMINGO, 23 DE AGOSTO DE 1931.—SANTOS FELIPE Y JUSTINIANO TIEMPO PARA HOY: BUENO EJEMPLAR: 5 CENTAVOS

HEMEROTECA MUNICIPAL HABANA

EL SENADOR Y MILLONARIO COUZENS DONO UN MILLON DE PESOS PARA LA SUSCRIPCION EN FAVOR DE LOS SIN TRABAJO, DE DETROIT

La mejor manera de dar trabajo a quien no lo tiene—dice este altruista — es conseguírselo

JAMES COUZENS

DETROIT, agosto 22 (A. P.)—El senador y multimillonario James Couzens, de Michigan, ofreció hoy un millón de pesos para auxiliar a los desempleados de Detroit durante el próximo invierno.

El senador por Michigan, quien dice que «es más importante para él que se cuide de manera adecuada a los desempleados, que la adopción de sus puntos de vista», hizo

Continúa en la última de esta sección

¿Qué Consecuencias Tendrá la Moratoria de Chile?

EL Gobierno chileno se ha visto precisados a postergar los servicios de sus deudas, cosa que no es de extrañar, porque ya en las postrimerías del régimen depuesto fué necesario aplazar el pago de cupones por la imposibilidad de enviar oro al extranjero.

Hubo entonces el propósito, expuesto en un manifiesto por el doctor Pedro Blaquier, a la sazón ministro de Hacienda, de constituir depósitos locales en custodia y destinados al cumplimiento de la expresada obligación en cuanto fuese posible, pues por el momento no se disponía ni del dinero indispensable para cubrir los gastos de la administración pública, que se empezaron a reducir drásticamente.

Se dejó para después del día primero del presente mes de agosto el señalamiento de esos depósitos, pensándose que la carencia de oro sería aliviada con esta medida y que ella influiría favorablemente en los cambios, los cuales resultaban ruinosos para el país; pero se recrudeció la lucha contra el régimen, sobrevino la revolución que hizo caer a Ibáñez, y aunque ello abrió camino al restablecimiento de la normalidad política, es natural que de momento haya agravado la situación económico-financiera, y de ahí la moratoria, en realidad justificada, a que quedan sujetas las deudas externas.

Cuando a mediados de julio se anunció la suspensión del pago de intereses, los títulos del Estado chileno declinaron de cinco a nueve puntos en la Bolsa de Nueva York, sufriendo análoga baja las obligaciones municipales y las del Banco Hipotecario; valores todos que desde hacía algún tiempo se vendían a precios flojos porque los inversionistas, a quienes no suelen sorprender estos acontecimientos, preveían que Chile no podría cumplir sus compromisos en un plazo de varios meses, no tanto por la depresión económica del país como por el desorden financiero en que abusando del crédito nacional había caído el Gobierno de Ibáñez.

En los últimos años hizo Chile

Continúa en la última de esta sección

LINDBERGH Y SU ESPOSA, QUE LLEVAN 3 SEMANAS VOLANDO, LLEGARAN A TOKIO EL MARTES

En el aeródromo de Kasumigura, donde los aviadores van a ser recibidos oficialmente, murieron ayer tres oficiales, cuando chocaron sus aparatos. Los Lindbergh, enterados del accidente

LOS ESPOSOS CHARLES LINDBERGH, que en las etapas finales del vuelo al Japón están encontrando grandes obstáculos, son esperados en Tokío, meta de su jornada, por el pueblo que anhela conocerles. Los aviadores norteamericanos (en los retratos de arriba) serán recibidos por el Emperador Hirohito y su esposa, la Emperatriz Nagako (abajo) en el Palacio Imperial nipón. Cuando los Lindbergh salgan a las calles de la capit japonesa capital japonesa, se verán en ellas escenas como las que muestra la foto del centro.

Las últimas noticias que nos trasmite el cable, con fecha de hoy, domingo, nos informan que los esposos Lindbergh salieron en dirección a Nemuro, con tiempo bueno y en perfecto estado de funcionamiento el hidroplano.

TOKIO, agosto 22. AP. Charles Lindbergh y su esposa que están haciendo un vuelo de vacaciones que ya dura tres semanas, no llegarán a esta capital hasta el martes de la semana próxima.

Tres oficiales de la armada perdieron la vida hoy cuando sus aparatos chocaron en el aeródromo de Kasumigura, donde los Lindbergh serán recibidos oficialmente a su llegada a la capital.

Lindbergh fué notificado hoy del accidente.

HACIA NEMURO

NEMURO, Japón, agosto 23 (domingo) AP.—Los esposos Lindbergh salieron esta mañana de Shana, Iturup, en dirección a Nemuro, en su hidroplano, reparadas las averías de éste. El tiempo es bueno.

UN EJERCITO MODERNO DE OCHO MIL HOMBRES ESPERA EN LAS PROVINCIAS VASCONGADAS EL ALZAMIENTO PROYECTADO POR CATOLICOS

Ante la amenaza de los andaluces, el Gobierno ha dispuesto que los desarmen

MADRID, agosto 22. (A. P.)—El periódico «La Voz», tratando de la situación vasco-navarra, dice:

«Los soldados enviados por el Gobierno han llegado a las Provincias Vascongadas, comenzando a actuar en la recogida de armas a los campesinos. Las tropas practicarán los registros día y noche, acompañados con ametralladoras y reflectores.

Es un ejército moderno de ocho mil hombres con el cual no habrá quién se mueva.

«Decíase que el movimiento revolucionario debía comenzar hoy o mañana y que habían aparecido algunas partidas en diversos puntos estratégicos de las Vascongadas y Navarra.

Continúa en la última de esta sección

PANADEROS DE CIENFUEGOS ACUSAN A OTROS DE VIOLAR DISPOSICIONES SANITARIAS

Una Comisión integrada por socios del Gremio de Panaderos de Cienfuegos, visitó ayer al director de Sanidad, protestando de que algunos compañeros en el giro vienen elaborando el llamado «pan dormido» con substancias químicas o antisépticas.

El director de Sanidad les prometió que haría cumplir las Ordenanzas Sanitarias en el sentido que lo único que se puede utilizar para elaborar el referido «pan dormido» es el frío.

FUE DETENIDO C. COLLAZO EN STGO. DE CUBA

Se dice que era uno de los que venían en la expedición que se descubrió en el Puerto de Gibara

SANTIAGO DE CUBA, agosto 22.—Esta noche se anunció oficialmente que Catalino Collazo, uno de los jefes de la expedición revolucionaria que desembarcó en Gibara, fué encontrado hoy oculto en un asilo de esta ciudad.

Collazo, que es hermano del coronel Rosendo Collazo, fué detenido.

LA JUDICIAL CONFIRMA LA DETENCION

El Jefe de la Policía Judicial, señor Alfonso L. Fors, comunicó anoche a uno de nuestros reporters, que en Gibara había sido detenido Catalino Collazo.

Nos dijo el Jefe de la Judicial, que el General Herrera, Jefe del Estado Mayor del Ejército, solicitó de él la designación de una comisión de agentes de esa policía para que se trasladaran a Gibara con el fin de identificar a los heridos, muertos y detenidos por el Ejército y llevaran a cabo una amplia investigación.

Cinco fueron los agentes de la Judicial enviados por Fors a Gibara, a cuyo frente iba el subinspector F. Suárez, trasladándose a aquella localidad en un aeroplano de la Curtiss.

Catalino Collazo fué puesto a la disposición de las autoridades militares.

EL ANIVERSARIO DE LA CAIDA DE LEGUIA CELEBRADO EN LIMA

LIMA, agosto 22, (AP.) — Más de cincuenta mil personas celebraron hoy con una imponente manifestación el aniversario de la caida del presidente Leguia del poder, recibiendo al mismo tiempo al teniente coronel Luis M. Sánchez Cerro, candidato presidencial, a su regreso del Sur del Perú, adonde fué en viaje de propaganda politica.

EL "PATRIA" ENTRO EN PUERTO CONDUCIENDO LAS ARMAS QUE SE OCUPARON A LOS REBELDES

Las autoridades militares acudieron a recibir al crucero, que venía en actitud de guerra. En camiones de Obras Públicas y del Ejército se efectuó el transporte de las armas ocupadas

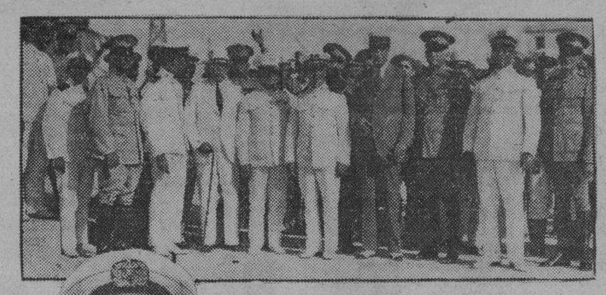

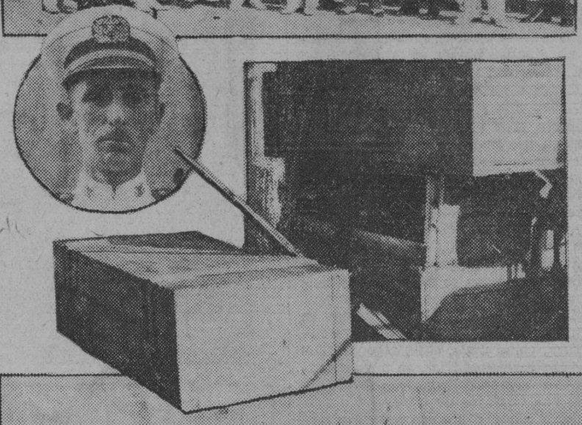

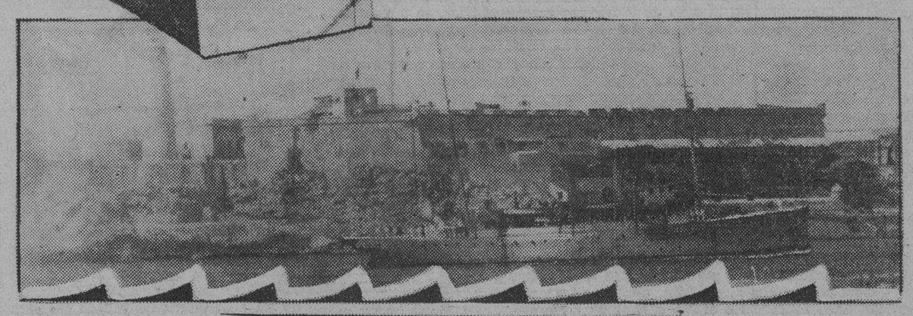

Presenta el grabado, ARRIBA: El General Rojas, Secretario de la Guerra, acompañado de los jefes del Ejército y la Marina, del Secretario de Gobernación doctor Zubizarreta y de otros oficiales de ambos cuerpos que concurrieron al acto de la llegada del crucero «Patria».—AL CENTRO: El comandante del buque, capitán de corbeta señor Eugenio Erqueaga, y las cajas de armas y pertrechos ocupados a los rebeldes de Gibara.—ABAJO: El buque [illegible] en los momentos de pasar junto a la fortaleza del Morro.

A las cuatro de la tarde de ayer quedó amarrado al extremo del nuevo malecón porteño el crucero «Patria», de la Marina Nacional, que manda el capitán de Corbeta, señor Eugenio Erqueaga.

Con objeto de que auxiliara al comandante del «Patria» en la atracada fué designado el práctico del puerto señor Matías Farías.

Una vez firme con los cabos dados, se estableció el contacto con los que estaban esperándolo en el muelle.

Las custodias

En la Explanada de lo que fue antigua Capitanía del Puerto, así

Continúa en la última de esta sección

MUERTO A TIROS UN PANADERO EN STGO. DE CUBA

Se desconoce al agresor. Se ha procesado a varios acusados de conspirar. Cañaveral incendiado

SANTIAGO DE CUBA, agosto 22. (Por radio). DIARIO, Habana.—En Paseo de Martí esquina a Callejuela se desarrolló esta noche un hecho sangriento en el que resultó muerto un individuo de la raza mestiza que identificado más tarde resultó ser Rafael Ramírez, de 30 años de edad, de oficio panadero, ignorándose su domicilio en esta ciudad.

De las actuaciones policíacas se sabe que Ramírez transitaba por el referido sitio cuando inesperadamente le salió al encuentro un sujeto, haciéndole varios disparos que le ocasionaron la muerte.

El doctor Gonzalo Pera, médico forense, reconoció el cadáver de Ramírez, ordenando después su traslado al Necrocomio para que mañana se le practique la autopsia correspondiente.

AUTO DE PROCESAMIENTO

El doctor Casanova, juez de instrucción de Guantánamo, dictó hoy auto de procesamiento contra Eulogio Marsilli, Agustín García, Nicomedes Quiala, Patrocinio Durruthy, Emilio Cancio Bello y Valentín Luna, acusados del delito de rebelión:

Continúa en la última de esta sección

LEYES PARA LA PROTECCIÒN DEL PROLETARIADO

Un grupo de obreros de Oriente conferenció con Representantes de aquella provincia, ayer tarde

Anoche a las nueve, en el restaurant del Capitolio, se reunió con un nutrido grupo de representantes a la Cámara por la provincia de Oriente, la delegación total de todos los gremios que radican en aquel región y que ha venido al Congreso Nacional Obrero que acaba de celebrarse en la Habana.

Los congresistas presentes en la reunión eran los señores José Alberni, Anselmo Alliegro, Guillermo Castelvi, Ramón Bover, Alejandro Rodríguez Cremé, Eduardo Beltrán y Ramón de León.

Fué tema de ese cambio de impresiones la situación del obrero cubano en general y particularmente la de los obreros orientales, quienes a título de cubanos solicitan protección de los poderes públicos.

Los congresistas ya referidos se mostraron conformes con los puntos de vista sostenidos por los obreros conterráneos, prometiéndoles so-

Continúa en la última de esta sección

CONFIRMADA LA PENA DE MUERTE A LOS MATADORES DE «LA MORA», J. LEOANDE

La Sala de lo Criminal del Tribunal Supremo elevó ayer al Ejecutivo Nacional, la exposición de rigor en el proceso seguido a Rafael Guilién y Ricardo Estrada, por el robo en la finca La Bota, del que resultó el homicidio de Juana Leoande, (a) Juana La Mora.

La exposición es del todo desfavorable para los enjuiciados, los que fueron condenados a la pena de muerte, siendo confirmada por el Tribunal Supremo. No encuentra dicha Sala razones que aconsejen la conmutación de la pena por la inmediatamente inferior, o sea la de cadena perpetua.

LOS VEHICULOS PODRAN SEGUIR CIRCULANDO 10 DIAS MAS, PERO TENDRAN QUE PAGAR RECARGO

Terminado este nuevo plazo se procederá a recoger todos los carros que no estén remarcados

Los empleados del Negociado de Transporte y Locomoción del Distrito Central trabajaron hasta las cuatro de la madrugada de ayer en la entrega de chapas para los automóviles que habían abonado el arbitrio correspondiente antes de las doce de la noche en la Tesorería.

Pero no fué posible entregar todas las chapas pagadas, por ser muy crecido el número de contribuyentes que dejó para el último día del plazo voluntario el remarcar nuevamente su máquina.

Se suspendió el trabajo a las cuatro de la mañana, para continuarlo a las siete y media a. m. de ayer. Más de doscientas personas se vieron obligadas a volver a las ofici-

Continúa en la última de esta sección

SUSPENDIDA LA REUNION CATOLICA EN COVADONGA

OVIEDO, agosto 23 (domingo) (AP) Las autoridades han suspendido la reunión que anunciaban los católicos en el santuario de Covadonga, el día 30 explicandoq ue tal acto supone una coacción contra el Gobierno.

NOTA OFICIAL DEL E. MAYOR DEL EJERCITO

22 de agosto de 1931, a las diez de la noche:

Prisioneros en la provincia de Matanzas: Rogelio Rodríguez Blanco; José Sosa Calcines; Ernesto Cárdenas Aguilera; Manuel Cárdenas y Aguilera; Armando Castillo Socarrás y Manuel Díaz Gutiérrez.

Prisioneros en la provincia de Santa Clara: Andrés Lío Becerra y Felipe Madrazo; Rodolfo Benítez Rojas.

Presentados en la provincia de Santa Clara: Antonio Romero; Julián Rodríguez; Antonio López; Agustín Suárez Bernal; Esteban de Armas Delgado; Hilario Acosta; Timoteo Curbelo Panaco; Raimundo Carbonell; Pablo Pérez Cárdenas; Rogelio Rodríguez Cabrera; Ignacio Moya Espinosa; Agustín Cardoso; Ricardo González; Jacinto y Matilde Rivero y Cabrera; Roque Proveyer; Alejandro González; Lorenzo Luz Iznaga; Antolín Hernández; Alberto Pelegrín; Domingo Reyes; Mateo Ortega; José M. Rodríguez; Bartolo Proveyer; Pedro Jiménez; Felipe Zayas Alzunaga; Pedro Herrera; Pablo Jiménez García; Francisco García; Leopoldo Montardi; José Pérez Corrales; Luis Mendoza; Guillermo Puerto; Dionisio Sosa Armas; Agustín Cardoso; Hermenegildo Hernández; Jenaro Hernández Pérez y José Fernández León.

Presentados en la provincia de Oriente: Cándido Cubás; Juan Méndez; Vicente Iglesias; Ramón Ruiz; Enrique Guillén; Enrique Yanesa Hernández; José Suárez Romero; Melchor Ramos; Pablo Véliz; Mar-

Continúa en la última de esta sección

SE INSTRUIRA DE CARGOS A LA COMISION DEL RETIRO ESCOLAR POR MALVERSACION

Matanzas, agosto 22 por telégrafo)

El doctor Santiago Mencía, Juez especial de la causa 445 que instruye por malversación y falsedad ha librado exhorto al Juez de la Sección Tercera de la Habana para que se instruya de cargos, por estimar negligencia punible no revisar las cuentas que dieron motivo al fraúde, a varias personas que integran la comisión de Retiro Escolar, entre ellas a Adolfo Santa Cruz, Ovidio Méndez, Juan Richardson.

CORRESPONSAL.

FUEGO DE CAÑA

MATANZAS, agosto 22. Por telégrafo. Ha ocurrido un incendio de cañas en el central Armonía, iniciando diligencias el Juez de Bolondrón por ser hecho intencional, desconociéndose autores y cantidad de fruto destruido.

CORRESPONSAL.

EL SINDICATO DE MOTORISTAS Y CONDUCTORES CELEBRO UNA REUNION IMPORTANTE ANOCHE

Acordaron lanzar un manifiesto hoy. Dicen que la Empresa se empeña en llegar a una solución, pero que no quiere reconocer el Gremio. El Sr. Steinhart va a los E. U. a tratar del asunto

El Comité de Huelga del Sindicato de Motoristas y Conductores, dirigente de la huelga tranviaria, celebró anoche una extensa e importante reunión, de cuyos acuerdos más importantes se guardó absoluta reserva. Entre ellos hemos podido enterarnos que lanzarán hoy un manifiesto a la publicidad. El documento informará a los afiliados de la colectividad y al público en general, que hasta ahora ha brindado un apoyo decidido a los huelguistas, del estado del movimiento huelguístico y de la situación de la empresa ante el problema.

Miembros del mencionado Comité nos dijeron que un señor de apellido Portero, muy ligado a los intereses de la Compañía, había tratado de convencer a los empleados en huelga con objeto de que se acercaran a los dirigentes de la misma para buscar una solución al movimiento huelguístico. Los miembros del Comité de Huelga estiman que si la Empresa desea llegar a un acuerdo debe llamar al Sindicato y reconocerle la personalidad que tiene como colectividad obrera.

Continúa en la última de esta sección

DOS MILLONES DE MUERTOS EN LA CHINA

En la imposibilidad de quemar ni enterrar los cadáveres, son arrojados al río «Yangtse»

HANKOW, China, agosto 23. Domingo. AP. Una investigación minuciosa reveló hoy que por lo menos mil personas están muriendo a diario en el distrito de Wuhan, que comprende las ciudades de Hankow Hanyang y Wuchang, a consecuencia del hambre y de las enfermedades que son los siniestros acompañantes de las grandes inundaciones chinas.

Los cadáveres son lanzados a las aguas del río Yangtse, porque es imposible cremarlos o darles sepultura.

No obstante lo trágico de la situación, las tres ciudades parecían hoy

(Cont. en la última de esta Sección)

CONDENADO A VEINTE ANOS EL HOMBRE QUE MATO A SU MUJER E HIRIO A UNA DE SUS HIJAS

El Magistrado Duval formuló voto particular, estimando que sólo se le debió condenar a doce años, apreciándole las dos atenuantes de arrebato y obcecación. Relato de este suceso

Hizo publica ayer, la Sección Primera de la Sala de Vacaciones de la Audiencia, la sentencia recaída en el proceso instruido a José Insua Pérez, por el homicidio de su amante Concepción Rey y las lesiones menos graves a su hija María Luisa.

El Tribunal condena al procesado a veinte años de reclusión, por el primer delito y a ciento ochenta días por el segundo, fijando la indemnización en $2,050.

El doctor Duval, Magistrado, formuló voto particular estimando que la pena imponible es la de doce años, un día de reclusión, por homicidio con la atenuante de arrebato y obcecación, sin apreciarle la agravante de uso de arma prohibida, que acepta la mayoría, y por las lesiones a María Luisa, a treinta y un días de arresto.

Dice así el Tribunal en su resultando Probado:

Siendo ponente el magistrado doctor Alfonso Ramos Mantilla.

«El procesado en esta causa, Jose Insua y Alberto y Concepción Rey y Hernández, sostuvieron durante

Continúa en la última de esta sección

REGRESO AYER DE STA. CLARA EL PRESIDENTE

Vino en tren hasta Minas, donde tomó su automóvil. Al llegar a Palacio le esperaban sus amigos

Acompañado de sus Ayudantes los Comandantes Firmat, Rodríguez de León y Galis Menéndez, del Presidente del Senado, doctor Vázquez Bello, del doctor Viriato Gutiérrez, del Jefe del Servicio Secreto, señor Rodríguez Batista y de otras personalidades, regresó ayer de Santa Clara el Jefe del Estado.

Desde dicha ciudad al poblado de Minas el Presidente utilizó para su viaje un tren militar, siguiendo luego hacia la Habana en automóvil. En éste fué acompañado el General Machado por los Jefes del Ejér-

Continúa en la última de esta sección

$335,000 HA DERROCHADO EN MENOS DE SEIS MESES MISS REISSNER, LA COMPAÑERA DE VIAJE DEL JAPONES DESAPARECIDO EN EL BELGENLAND'

IMPRESION DE LOS E. U. SOBRE LA REVOLUCION

Muestran poco interés por los acontecimientos cubanos, a los que consideran ya terminados

WASHINGTON, agosto 22, (AP.) — Las noticias de la revolución de Cuba comienzan a recibirse con interés más o menos negativo. Los funcionarios no se atreven a hacer predicciones acerca de los acontecimientos futuros, basándose para ello en que no tienen noticias del Embajador Guggenheim.

En su último mensaje al departamento de Estado, el Embajador predecía la rápida conclusión del movimiento, indicando que la captura de Gibara y el encarcelamiento de los más preeminentes jefes revolucionarios, junto con la lealtad que han demostrado al Gobierno el Ejército y la Marina, hacían suponer que la insurrección terminaría inmediatamente.

Aunque las noticias extraoficiales informan que se sigue combatiendo, se presume que la situación no es grave, porque en ese caso el Embajador hubiera dado cuenta.

En los círculos oficiales se cree que el Embajador Ferrera que llegó ayer de Europa, no ha traído ninguna misión urgente, y que ha regresado porque desea estar en esta capital mientras duren las dificultades del Gobierno. En la secretaría de Estado

Continúa en la última de esta sección

Empresas Navieras de Pasaje o Carga

El negocio marítimo no depende sólo de dar servicio y precios, sino de fomentar la intimidad de pasajeros y embarcadores con la historia de una bandera determinada.

La lejanía aun da a los viajes por mar ese ambiente romántico que hace preferir a muchas gentes el barco cuyo nombre, empresa y capitán les son más familiares.

Señor Consignatario: envíe la breve historia de su Compañía al:

DIARIO DE LA MARINA. — Oficinas del Número - Centenario, Habana.

En ese corto tiempo la cuenta del nipón quedó reducida a 2,55 pesos

INGRESO EN UN HOSPITAL MISS MARY VON REISSNER

NUEVA YORK, agosto 22. (AP).—Miss Mary von Reissner, compañera del rico importador japonés Misashih Fujimara, en el viaje desde Halifax a esta ciudad, en que aquél desaparece misteriosamente, ha ingresado en un hospital, según anunció su abogado, pero se ignora la clase de dolencia que sufre

CONOCE LA POLICIA LOS ENORMES DISPENDIOS DE MISS REISSNER

NUEVA YORK, agosto 22. (AP).—Los funcionarios federales han hecho confesar a Miss Mary Von Reissner, la joven que acompañó al importador japonés Misashi Fujimura, en el viaje desde Halifax a Nueva York, la inversión de la suma de $335,000 en menos de seis meses que aparecen extraídos de su cuenta en el banco. La policía no ha querido revelar detalles, pero dice que les ha facilitado datos que considera de importancia.

Desde el primero de marzo, fecha en que según Miss Von Reissner conoció a Fujimura, hasta el 8 de agosto, en que salieron en el vapor «Belgenland», la cuenta personal del importador japonés en el banco descendió desde $54,000 a $2.65, comprobándose que durante ese período hizo depósitos por la suma de $335,400.

En esos seis meses, Miss von Reissner disfrutó de todo confort, adquiriendo costosas joyas, pieles y un automóvil por lo menos.

En el viaje de seis días a Halifax como institutriz de la hija de Fujimara, Miss Reissner gastó poco dinero, pero llevaba algunos cheques de viajero.

Las autoridades estuvieron interrogándole durante ocho horas so-

Continúa en la última de esta sección

EN LIBERTAD LOS DETENIDOS POR CREERSELES COMPLICADOS EN EL CRIMEN DE SAN LAZARO

A pesar de las investigaciones hechas no se pudo comprobar culpabilidad a los detenidos. La Policía Secreta rindió un informe, sin llegar a ninguna conclusión sobre el autor real

A las seis de la tarde de ayer el juez de Instrucción de la Sección Tercera, doctor Antonio Carrillo de Albornoz, asistido del secretario judicial señor Melián, dictó auto, poniendo en libertad a los dos detenidos en la causa por el homicidio de Gonzalo Menéndez, en la casa San Lázaro, 113, Julio César Pereira, carrero del almacén de víveres «La Grandiosa», y Florentino Fuentes, esposo de la señora Aida Rodríguez Sarabia, de la que está separado. El primero, fué detenido porque de lo declarado por algunos testigos, entre ellos una menor, Pereira se encontraba en la casa al ocurrir el hecho y debió forzosamente haber visto huir al matador. Este extremo no pudo confirmarse.

Fuentes fué detenido por que, de las declaraciones prestadas por los testigos y de la investigación practicada por la Judicial, aparecían indicios de que pudiera haber sido el homicida de Menéndez. Tampoco ha sido posible comprobar este extremo y en virtud de ello se dispuso la libertad de Fuentes.

Declaraciones

Declararon ayer en la causa las

Continúa en la última de esta sección

SE INICIO LA DESINFECCION DE TISCORNIA

Serán alojados allí 160 niños seleccionados entre varios de los asilos oficiales infantiles

Una brigada del Departamento de Desinfección de la Jefatura Local de la Habana se encuentra desde ayer higienizando los antiguos pabellones del Campamento de Tiscornia, donde serán alojados ciento sesenta niños pobres de la Colonia Infantil de Verano.

El doctor López del Valle, comisionado por el secretario para el establecimiento de dicha Colonia, nos declaró que se había dispuesto una selección de los niños para que disfruten de la Colonia, del Bando de Piedad, de la Liga contra la Tuberculosis Infantil, de las Damas Isabelinas y del Negociado de Higiene Infantil.

M.E.C.D. 2016

DIARIO DE LA MARINA

FUNDADO EN 1832

Dirigido hasta 1919 por D. Nicolás Rivero y Muñiz.

OFICINAS: HABANA, PRADO 103.—NEW YORK: 516 FIFTH AVE.

Editado por la Cía. DIARIO DE LA MARINA (S. A.) cuyo programa consiste en la defensa de los intereses generales y permanentes de la Nación cubana, de los especiales de la Colonia española establecida en la misma y de la unión y armonía entre los diversos elementos que conviven en el país. —Art. 1o. de los Estatutos.

TELEFONOS DEL DIARIO

Dirección	A-4151
Administración	M-7911
Audiotría	
Compras	
Secretaría, Administración	M-2522
Anuncios	A-2425
Clasificados y Talleres	A-3333
Quejas y Suscripciones	
Distribución y Máquinas	A-3785
Redacción	M-7913
Jefe Información	A-3205
Sports	M-7912

PRECIOS DE SUSCRIPCION AL «DIARIO DE LA MARINA»

Habana y Provincias

Mes	$ 1.60
Trimestre	$ 4.20
Semestre	$ 8.00
Año	$ 15.00

Extranjero

Trimestre	$ 5.00
Semestre	$ 9.50
Año	$ 18.00

Edición Dominical (Para el extranjero solamente)

Semestre	$ 3.00
Año	$ 5.00

DE ALEMANIA

INTERESANTES NOVEDADES TECNICAS

Lluvias artificiales. — Un juguete modernizado. — Motores para bicicletas. Pequeños motores sistema Diesel para agricultores e industriales. — Un descubrimiento sensacional.

(Servicio informativo del «Comisionado» para Fomento de Comercio e Industrias». (Weltwirtschaftsdienst), Leipzig. Por correo aéreo)

Es desconocido aún en muchas partes de Centro América y las Antillas y debía interesar en particular a agricultores en regiones secas y propietarios de huertas y jardines, que **se ha ideado aparatos poco costosos, que permiten la irrigación de campos secos por medio de lluvias artificiales.**

Cada uno conoce las ingentes pérdidas ,que la escasez, más la distribución o falta completa de lluvias causan en muchas partes de América. Tal es aparatos para producir lluvia artificial, puestos a la venta hace poco por fábricas alemanas, son el resultado de largos estudios y pueden satisfacer las exigencias más grandes en seguridad, economía y en su aplicación.

Como máquina propulsora se acostumbra usar una bomba movida por motor eléctrico o de combustión, capaz de un uso fuerte y contínuo. El costo total de la maquinaria entera, con su tubería correspondiente, está aún dentro de la capacidad adquisitiva de pequeños agricultores y dueños de jardines, porque gastando por concepto de amortización e intereses solo 150 libras esterlinas anuales, se puede proveer con lluvia artificial una extensión de 60.000 metros cuadrados (6 has.), resultando el costo por mm. solo 6 peniques resp. 0.86 chelín por 1.000.000 pies cuadr. y 0.05 pulgada de altura de la lluvia artificial. Para poder humedecer mayores extensiones, se fabrican ahora los tubos de metal extra-liviano o de acero fundido muy delgado. En general, se puede alcanzar el mismo éxito por medio de aparatos de posición fija como por aparatos movibles sobre ruedas. Las lluvias se lanzan a gran distancia por émbolos de gran potencia, los cuales son fácilmente adaptables a plantas de mayor altura, como maíz, café, algodón, caña, yerba, mate, etc. En el caso de usarse instalaciones fijas, se puede aplicar también en tubos delgados de cemento o cemento armado, preparados de acuerdo con procedimientos modernos. Las ventajas de tal lluvia artificial saltan a la vista: no solo se podrá ahora rebajar el costo bastante elevado de la irrigación de un terreno y salvar las plantaciones de los estragos de una sequía, sino se puede usar también terrenos para ciertos cultivos, que antes no era posible a causa de la falta de humedad atmosférica suficiente; pero aunque existiendo ya irrigación, siempre será posible alcanzar un incremento considerable de productividad y por consecuencia rendimientos mayores por la mejor y más regular distribución de la humedad, siendo así fácil amortizar rápidamente los gastos de instalación de la maquinaria.

¡250.000 piezas vendidas en una semana!

Bastante sensación causó en la pasada «Feria de Primavera», de Leipzig, la introducción de una novedad en el ramo de juguetes. El afortunado fabricante se llevó la antes mencionada «friolera» de pedidos, constituyendo un record hasta en esta afamada Feria Internacional.

Todos conocemos la carriola, alegría de nuestros niños. La reciente invención hace innecesario el uso del pie para empujar, evitándose de tal modo el desgaste contínuo de los zapatos por medio de una simple disposición mecánica. Esa innovación ingeniosa llegó a ser la salvación de una ciudad industrial que sufrió atrozmente por la actual crisis comercial, acentuada en el ramo de juguetes. Tal nueva forma de carriola debe ser artículo de buena venta también en Centro América.

Dos otras novedades, que encontraron mucho interés en dicha Feria, fueron motores baratos para bicicletas y pequeños motores sistema Diesel, para agricultura e industrias.

Los motores baratos para bicicletas se construyen sueltos, para ser instalados en cualquier bicicleta de marca buena, o también, —una forma preferible para caminos algo pesados,— ya instalados en bicicletas especiales de acero reforzado, para conseguir de tal modo mayor resistencia y durabilidad. Los últimos, que se podrían llamar moto-bicicletas en contraste con las motocicletas mucho más caras, se venden por aquí a precios que oscilan entre 13 y 15 libras esterlinas, al público, es decir, a precios que están dentro de la capacidad financiera del hombre del pueblo ;los motores sueltos cuestan aproximadamente la mitad de ésto. Como estos nuevos autovehículos se podrán vender casi al mismo precio, o no mucho más caros que antes una bicicleta, bajo la suposición que el Estado no les encarece mucho por los altos derechos, pueden tener un gran porvenir en partes donde haya terreno plano o caminos de poca pendiente, no demasiado pesados, sirviendo al fin para la resolución del problema de la vivienda, que es de gran importancia en particular para las ciudades grandes; igualmente como se ve por aquí, donde mucha gente, especialmente empleados y trabajadores, pueden vivir en forma más higiénica en el campo o los alrededores de las ciudades, por el creciente uso de la bicicleta o moto-bicicleta, cuyo gasto por concepto de combustible es exíguo (tienen un efecto de 0.7-0.9 HP.) se podrá pensar en descongestionar los arrabales sobrepoblados, favorecer la construcción de viviendas en urbanizaciones bien situadas y acercar más la campiña a su centro comercial.

Los nuevos motores de aceite crudo, sistema Diesel, simplificados, también tendrán un gran porvenir en Centro y Sur-América; son muy livianos, de 1000 revoluciones por minuto y gran potencia, y gastan por concepto de combustible solo la cuarta parte de los que usan gasolina o benzol. Esos motores Diesel con el tiempo tendrán que reemplazar a los otros, de uso menos económico, y ya han encontrado mucha aplicación también en la aviación y el automobilismo.

Finalmente una invención sensacional, destinada a **revolucionar la técnica, es la del motor de seis tiempos,** hecha recientemente por el Profesor Terres, de Berlín. Los ensayos están progresando bien. Mientras que en el caso del antiguo motor de cuatro tiempos la combustión del gas en el tercer tiempo fué solo incompleta, eliminándose el resto de este con el cuarto tiempo con la consiguiente pérdida de efecto, el nuevo motor tendrá lo mismo una combustión incompleta en el tercer tiempo, siendo el cuarto un «tiempo de compresión»; con el quinto se quema el gas completamente, para salir al aire con el sexto. Las enormes ventajas de la nueva invención saltan a la vista.

LA EXPOSICION INTERNACIONAL DE HIGIENE, 1931. — EL EJEMPLO DE CHILE EN DRESDE Y LEIPZIG

Sigue concurridísima la «Segunda Exposición Internacional de Higiene» en la bella capital de Sajonia, Dresde: reúne en un sin número de pabellones un material muy completo, selecto y valiosísimo sobre el progreso de la higiene en los estados civilizados. Casi todos los países más importantes se han hecho representar por pabellones o salas especiales. También la «Liga de la Naciones», las grandes misiones médicas y otras entidades muestran los últimos adelantos alcanzados en la lucha contra las enfermedades tropicales, la tuberculosis y otras. Entre las **veinte exhibiciones colectivas que** se ven muy visitadas por el público internacional, llaman la atención las de dos países latino americanos: las Exposiciones de la Argentina y Chile.

Mientras la Argentina hace una demostración importante del gran progreso de la higiene, alcanzado durante los últimos años por el gran esfuerzo hecho por el Gobierno y las instituciones médicas del país, Chile se esfuerza en hacer una propaganda muy hábil para **el yodo,** materia de ingentes efectos curativos en un gran número de enfermedades, entre las cuales merecen especial mención varias enfermedades tropicales causadas por la falta de esta substancia en el agua y alimentos acostumbrados en ciertas regiones, y para **su salitre,** de tanto efecto en la higiene y fertilización de la planta.

EL GRAN EXITO DE LA PROPAGANDA SALITRERA DE CHILE EN ALEMANIA

En ocasión del reciente Centenario de la industria salitrera de Chile, la cual este periodo ha podido aumentar su producción de 850 toneladas en 1830 a 3.250.000 toneladas en 1928-9, es digno de elogio la manera, como Chile ha sabido incrementar las ventas de su producto principal en la misma Alemania, gran productor de salitre sintético. A pesar de la competencia del ultimo y de una manera, que comprueba la bondad del producto chileno y su creciente uso en la agricultura alemana, Chile ha podido exportar a Alemania las siguientes cantidades:

En 1926- 7	16.410	toneladas
En 1927- 8	48.360	»
En 1928- 9	99.010	»
En 1929-30	104.511	»

casi contuplicándose las ventas solo dentro de cuatro años. Podemos agregar a esta estadística llamativa, que el consumo hubiera sido el doble o triple de ésto, si la situación de la agricultura alemana hubiera sido menos catastrófica durante este período, estando el agricultor agobiado por impuestos, gabelas, jornales altos y en particular las ingentes contribuciones sociales, que actualmente se ve incapaz de comprar hasta la cantidad indispensable de fertilizadores, en gran detrimento de la producción.

La propaganda chilena de salitre ha tenido tanto éxito por su participación constante en las conocidas Ferias Internacionales de Leipzig, donde este país, como único país sud-americano, tiene un pabellón propio, que es una de las sensaciones de esa Feria tan concurrida.

El ejemplo de Chile merece ser imitado por Cuba y varios países centro americanos, los cuales todos están en busca de nuevos mercados y desean aumentar los actuales. Así por ejemulo una propaganda activa, bien concentrada en uno de los «Palacios Feriales» de la misma industria representando el mismo artículo de consumo, por cierto tendría el mayor efecto para los siguientes productos: el azúcar de caña y el tabaco de Cuba; los cafés afamados de San Salvador y Guatemala; varios de los principales productos de la República Panameña, además de frutas de todas clases, conservas en fruta, etc.

En la propaganda de café el Brasil ha tenido un buen éxito en la Feria de Leipzig, la de Praga y otras, donde ha sabido acreditar el consumo de sus cafés entre el público mismo, por el expendio gratuito de tacitas de prueba a cientos de miles de interesados, además entre la gran masa de comerciantes, mayoristas y minoristas allí presentes, deseosos de comprar directamente del país productor.

Como el costo de tal propaganda por medio de una «Exposición Cubana de Productos» no es muy alto, podría ser iniciada también por asociaciones productoras o Cámaras de Comercio; se puede predecir, sin ser gran profeta, que tal exposición cubana crearía una sensación en la Feria de Leipzig y tendría el mayor éxito también del punto de vista material.

MATANCERAS

OSWALDO R. GOU

El duelo de hoy.

Ratifica su muerte, las desoladoras nuevas que sobre su estado de salud, diera en pasados días en estas «Matanceras».

Se cumplieron los tristes augurios.

Y aunque hizo la ciencia cuanto estaba en sus manos para prolongar la vida al estimadísimo caballero, todo ha sido en balde y todo ha sido inútil.

Ha muerto Oswaldo Gou, en la Playa de Varadero, en aquella «Villa Gemela», que fué para él, como lo fué para sus hermanas las señoras de Cárdenas y de Neyra, a las que está ya unido en la eternidad, paraíso y edén en que adoraban.

Era idolátras de Varadero.

Y allí ha ido a morir Oswaldo, a las veinticuatro horas escasas, de su arribo al lugar.

Traslalado desde San Miguel de los Baños, (donde residía desde hace años en el chalet de su propiedad, y donde lo confinaron decepciones y amarguras de la época presente), a la incomparable playa cardenense, cerró allí los ojos, en dulce, apacible y tranquila muerte.

Un gran caballero Oswaldo Gou.

Hombre de exquisito don de gentes, de gentileza y afabilidad grandísima, muy sociable, muy culto, era el prototipo de la hidalguía cubana.

Era íntegro asímismo en su vida pública.

Y fué funcionario excelente, de probidad y honradez acrisolada, y rectitud a toda prueba.

Durante el tiempo que desempeñó la Administración de la Aduana de Matanzas, desplegó allí, como desplegara antes en la de Cárdenas, actitudes y actividades muy muchas.

A él se debe la reorganización de esa oficina, cuya pauta ha seguido felizmente después, sus predecesores.

De opulenta familia de la Perla del Norte, brillaron siempre en aquella gran sociedad, con el prestigio de su cuna, de su nombre y de su caudal.

Vinculados a Matanzas, no de ayer, cuando aquí fijó su residencia Oswaldo, sino desde aquellos tiempos de la dorada época yumurina, frecuentaban los Gou, nuestro Liceo, con la legión de las Soler y las Angulo, las Hernández y las Sánchez, las Ximeno y las Ortiz, las Oña y las Heredia, las Correa, Andux, Crespo y Cuní, creme de la creme de aquel gran mundo.

Gemelas las hermanas de Oswaldo, Ernestina y Virginia, hay anécdotas, trucos y equivocaciones simpatiquísimos, tal sus parecidos y tal la semejanza de una y otra.

De ese Liceo nuestro, narradas por mi madre unas, por ellas mismas otras, a las que me unió amistad y afecto que se remontaba al que tuvieran a aquella, he oído historietas deliciosas.

Se las confundía siempre.

Porque pagadas y orgullosas de su parecido, vestían siempre iguales, idénticas en un todo, semejantes en sus adornos, en sus joyas, en su indumentaria.

La muerte, pues, de Oswaldo Gou y LaJonchere, es duelo tan hondo para la sociedad de Matanzas, como lo es para la de Cárdenas.

Allí vinculanse al apellido casas de tan alto rango como la de Neyra, la de Castro, la de Hernández, la de Verdeja y Zaldo; aquí ligado estaba el nombre, por lazos de amistad, a toda nuestra élite.

Duerma en paz Oswaldo R. Gou y Lajonchere y sea para su viuda Zoila Delgado, para sus hijas Aida y Gisela y para la legión que hoy lo llora sin consuelo, mi pésame sentidísimo.

Ha muerto un gran caballero.

DEL MINISTRO MEXICANO

Oswaldo Bazil y Leonor Artamendi.

Para ofrecimiento de su casa en el Vedado, llegan a mí las líneas gentiles que aquí transcribo, por la belleza que encierran, por la hermosura de estilo y la elegancia y el chic que ellas destilan.

Dicen así:

Querido Manolo: No quiero que pase un día más sin que mis manos se abran llenas de un puñado de gracias, sobre tu noble bondad, que tantas lindas ausencias me ha dado en tu crónica. Leonor me ha informado de tus gentilezas. Pero las horas están cargadas de urgencias y de ahí que no te haya escrito antes. Recibe mi abrazo y mi promesa de pasar en breve algunas horas en tu grata Matanzas, y en tu amable compañía. Te abraza, tu Oswaldo Bazil. Avenida Presidente Wilson 1, Vedado.

Diplomático y poeta, escritor y artista el nuevo Ministro Dominicano en la Habana—su pluma que militó en la crónica—desgrana perlas, engendra luces, y armoniza con matices y arpegios, una prosa que es muy suya.

Prosa, que es rima.

ENGAGEMENT

Formalizado ayer.

Despeja hoy mi pluma el on dit, que publicara el pasado lunes, y que exclusivamente ofreciera a la sociedad matancera, sobre la formalización de unos amores.

Ratificada queda la nueva.

Con la sanción oficial que tienen ya las relaciones de Evita Valdés Díaz y Carlos Sánchez Martínez.

Ante los padres de la esbelta y linda fiancée, los esposos doctor Ernesto Valdés Figueroa y Alicia Díaz Pardo, se presentó en la tarde de ayer domingo, como embajador de su hijo primogénito, el señor Carlos Sánchez Beato, para pedir la mano de la también primogénita de ese matrimonio.

Un recibo tuvo efecto después

Y aquella casa de la calle de Independencia que una semana antes vistió tan suntuosas galas con la firma del Jardín de Trías, volvió ayer a ser marco de luz y de flores, para otra ceremonia de amor.

La que precede a las nupcias

La que sella esos dos corazones con la voluntad de sus padres, para fundirlos después con la bendición de la Iglesia.

En las «Matanceras» de mañana con la foto de Evita Valdés Díaz, daré cuenta del recibo que tuvo y la relación de ofrendas de flores que hasta ella llegaron por el fausto motivo.

NUEVA RESIDENCIA

De un simpático matrimonio.

Del ingeniero Pancho Benavides y su gentil esposa Nena Valdés Cartaya, que acaban de tomar en arrendamiento la casa de la calle de Maseo esquina a Jovellanos, donde quedarán instalados a fines de este mes, cuando regresen de su veraneo en la finca «Laberinto».

En el que fué su antiguo nome, Maceo y Ayuntamiento, viene a vivir el doctor Luis Benavides, con su familia, médico que actualmente ejerce en el poblado de Cidra.

POSPUESTA

La velada del Casino

No tuvo fiesta anoche la hispana sociedad, que sumándose a la tristeza del momento, suspendió la velada cinematográfica que tenía anunciada.

Momentos después de haber puesto mi correspondencia en correo, me llegaba la nota que firmada por Pedro Urquiza, poníame en autos de dicho acuerdo.

LIA QUIROS

Para la Habana.

Embarcó el jueves para la capital, la distinguida señorita, cuyo matrimonio con el doctor Eduardo Tapia Fluriach, anunciaba precisamente ese día, para la primera quincena del mes de septiembre.

Una gran contrariedad experimenta en estos momentos.

Bien conocida ya de todos.

Designado ha sido para padrino de ese enlace, el doctor José Quirós Lavastida, tío de Lía.

Esperamos que desvanecidos errores del presente, pueda efectuarse después del diez de septiembre, tan simpático matrimonio

EN LA CLINICA «FRANCISCO M. FERNANDEZ»

Una convaleciente.

María Guzmán de Duarte, que fué operada no en la Asociación Cubana de Beneficencia sino en la Clínica Francisco María Fernández, donde también realiza a diario intervenciones quirúrgicas el doctor Ricardo Núñez Portuondo.

Lo auxiliaron en tan delicada y difícil intervención, los doctores Lastra, Horta y Carbonell.

Su estado,—con cuánto placer lo consigno—es ya de completo éxito

La operación fué un triunfo de esos galenos.

EL DR. TRELLES BOISSIER

Rumbo a Pinar del Río.

Acompañado de sus hijos, Josefina, Esther y Ricardito, partió ayer para la capital vueltabajera, el Secretario de la Audiencia de aquella provincia, doctor Alejandro Trelles Boissier.

Vencida la licencia de que disfrutaba y que ha pasado unas veces aquí, otras en la capital, va a tomar posesión de su cargo a las órdenes del doctor Armisén, actual Presidente de aquella Audiencia pinareña.

Acompaña al doctor Trelles, su cuñada la señorita Rossy Solomón, que pasará una temporadita con él y sus sobrinos.

A VARADERO

Exodo de viajeros.

Inspirados todos en un mismo sentimiento: el de acompañar a los Gou, en estas tristes horas, han partido de Matanzas rumbo a la Plaza Azul, las señoritas Moré, los esposos Cárdenas-Pina, los Ortiz, Fuentes, Villaoz, etc., etc.

Para las ocho de la mañana de hoy está anunciado el sepelio del distinguido caballero, al que también concurrirán otras muchas personalidades de esta población.

Fijaban ellas el viaje para las seis de la mañana.

A la hora que llega el DIARIO DE LA MARINA a Matanzas.

MARCAS Y PATENTES

Ricardo Moré

(Ingeniero Industrial)

EX-JEFE DE LOS NEGOCIADOS DE MARCAS Y PATENTES

BARATILLO 7. TELF. A-6439

APARTADO DE CORREOS 796

Se hacen traducciones técnicas y legales del Inglés al español

PUERTO

El Oriente Directo de New York llegó ayer el turbo eléctrico Oriente de la Ward Line que trajo carga general y 50 pasajeros entre ellos los señores Frank Braiherd y familia, Isabel Carr, Dalia Clarr y familia, Rosa Arango e hija, Balbina Azcuy e hija, Virgilia Costa, Elena Lecuona, Jacobina Litnsisses Clara Ponset, Tomasa Rodríguez, Luisa Ruiz, Alfred Wesis, Antonio Capero Mario Comptes y otros.

—Embarcaron en este vapor los señores Ismael Bernabeu, Oswaldo Hidalgo, Antonio Pego, Edmundo Belarde, Cristina Godoy y otros.

Barcos costeros. Salieron ayer para sus respectivos itinerarios los vapores costeros Oriente, Baracoa, Eusebio Coterillo y La Fe.

El Cartago. De Puerto Cortés llegó el vapor americano Cartago que trajo 7 pasajeros para la Habana y conduce cargamento de frutas y dos pasajeros para New Orleans.

Llegaron por este vapor los señores José Gil, Rosa Franco, Olga Suárez, José Gil, Macario Escalada y otros.

La Ruta de la Florida. Por la Ruta de la Florida y en el Cuba embarcaron ayer Salvador Sánchez e hijo, Emilio González, Julio C. Salas e hijo, Luisa Bertar el representante Carlos Manuel de la Cruz y familia, Alfredo Sedano y familia Aurelia Pérez, José Vidal Boque y señora, Emilio Campo, Ramón Gómez, Miguel Fuster, Ernesto Arango y familia, Tadeo W. Martínez y otros.

Le ocuparon el Roll. Por orden superior se ocupó ayer al vapor Mimima el Roll y se le dió la orden al Capitán que no podía salir hasta nueva orden.

Diplomático chino. El ex-Secretario de la Legación de China en Cuba señor Wonzon Wong, embarcó para los EE. UU. en el Santa Bárbara.

El Maasdam. El vapor holandés Maasdam llegó ayer de Rotterdam con carga general.

Barcos de carga. Los siguientes barcos de carga llegaron ayer el ferry Henry M. Flagler de Key West con 26 wagones de carga general el Kislacoquillas de Cienfuegos con miel en tránsito.

Salidas. Salieron ayer. Ayer salieron los siguientes barcos le Oriente para New York el Cuba y el Harry M. Flagler para Key West el Cartago para New Orleans, el Munargo para Miami, el Somreville para Cárdenas, el Turrialba para Castilla.

LOS SRES DE CUNI

No reciben este año.

Me adelanto a participar a las amistades del doctor Luis A. Cuní y María Luisa Valera, que pasarán su santo en absoluto retraimiento, permaneciendo cerradas las puertas de esa «Villa María Luisa», del quartier de Bellamar, en otros años tan alegre y tan divertida en el día 25 de agosto.

Y como los Cuní, no será tampoco día de fiesta en la mansión suntuosa que frontera a ellas ábrese todos los años para un gran recibo.

La de Amézaga.

Sépanlo las amistades de esas dos familias.

LA ULTIMA NOTA

Para decir que está ya del todo restablecido mi amigo tan querido Carlos Pollo Núñez, que guardó cama durante varios días, delicado de salud.

Abandonó ya el lecho y lo saludé ayer en la calle, habiendo reanudado sus actividades de costumbre.

Manolo JARQUIN.

PEPTO-KOLA ROBIN

(GLICEROFOSFATOS, KOLA y PEPTONA)

En este licor el Rojo de Kola está conservado en estado natural como en la nuez fresca.

Exquisito y Maravilloso

LICOR ESTIMULANTE

Alimento de ahorro de fuerzas

SOBERANO contra:

NEURASTENIA

CANSANCIO EXCESIVO

FATIGAS pasajeras, físicas é intelectuales

CONVALECENCIA

DIABETES, ALBUMINURIA, etc.

Dosis: 1 copita de las de licor después de cada comida.

VENTA AL POR MAYOR: 13, Rue de Poissy, PARIS

AL POR MENOR: En las principales Farmacias.

Las Defunciones Ocurridas Ayer en la Habana

Hasta las 4 p. m.

Defunciones ocurridas ayer en la Habana hasta las cuatro p. m.:

Carmen Concheso, blanca, 29 años, de Aguila 141, Angio colitis aguda; Santiago González, blanco, 82 años, Habana 111, Consuncion; José A. Estévez, blanco, 64 años, Hospital Mercedes, Gangrena del pie izquierdo; María J. Diviño, blanca, 82 años, San Indalecio (C), Bronconeumonía; Germán González, blanco, 36 años, Santa Emilia y Serrano, Avariosis; Isidro Salas, blanco, 67 años, Cerro 472, Embolia; Laura Ramírez, mestiza, 2 años, Hospital Las Animas, Granulia; Antonia Valdés, mestiza, 45 años, Hospital 11, Nefritis crónica; Dulce María Casais, blanca, 2 años, Reparto 20 (Aldecoa), Toxinfección gastro intestinal; Domingo Expósito, blanco, 58 años, Vigía 2, Suicidio por arma de fuego; Manuel Valdés, mestizo, 70 años, Hospital Calixto García, Enteritis crónica; José Guerrero, negro, 45 años, Hospital Calixto García, Artritis crónica reumática; José Quintana, blanco, 35 años, Hospital Calixto García, Neoplasia máxilar, Josefa Navarro, blanca, 60 años, 19 número 507 (Vedado), Asistolia; Amado Ponce, blanco, 68 años, Hospital Calixto García, Absceso pulmonar; María Cabrera, mestiza, 19 años, Hospital de Maternidad, Eclampsia puerperal; Pilar González blanca, 2 meses, Concepción sin número, Gastro enteritis; Amelia Sánchez, blanca, 2 meses, Moreno 67 (Reparto El Morro), Tuberculosis pulmonar; Tomasa Viera, blanca, 18 años, Hospital Calixto García, Septicemia; Máximo Kessel, negro, 68 años, San Pablo 2, Insuficiencia cardíaca; Francisco Carreño, blanco, 32 años, Quinta Dependientes, Tuberculosis pulmonar; Torcuato A. de Varona, blanco, 76 años, Cueto 170, Cardio esclerosis.

FARMACIA Y DROGUERIA TAQUECHEL

DE TURNO LOS VIERNES

TELF A-2141 OBISPO 27

FARMACIA DROGUERIA DE "JOHNSON"

DE TURNO LOS LUNES

Obispo No. 30 TELEFONO A-2129.

LA MAYOR

35 EDIFICIOS

700 EMPLEADOS

SARRA

DROGUERIA

ABIERTA TODOS LOS DIAS

TODA LA NOCHE LOS MARTES

A-8026 A-3641

FARMACIAS DE TURNO

DOMINGO

HABANA

Calle y número	Teléfonos
Padre Varela y Salud	U-6840
Zenea 220	U-1812
Pedro Pérez Villegas	M-5718
Bartolomé Masó y Peñalver	M-5450
Zenea 145	U-7018
Gral. M. Suárez y Oquendo	U-6936
General Aguirre y Raimundo Cabrera	M-4040
Avenida de Menocal y San José	U-7074
Rafael M. de Labra y Esperanza	M-5211
Pí y Margall 27	A-2142
Avenida de la República y F. Andrade	U-6774
General Quintín Banderas y Corrales	M-4656
Padre Varela 645	M-5421
Merced 42	M-4370
Luz y San Ignacio	M-4015
Finlay y Soledad	U-6729
Príncipe 19	U-6748
Fernandina 77	M-5365
Leonor Pérez 85 esquina a Bélgica	M-4129
Santa Rosa 35	M-4434
Francisco Aguilera 67 esquina a San Nicolás	M-1736
Monte 104, esq. a A. Recio	A-8188
Galiano 17	M-5160

VEDADO

Calle 23 y J	F-4015
Calle 17 entre F y G	F-6222
Calle 2 entre Zapata y 31	F-6002
Calle M y 13	F-6213
Avenida Wilson 111	F-6200
Calle 19 esquina a 16	F-6211

VIBORA

Pocito y Reyes	X-2295
10 de Octubre 614	I-1242
Estrada Palma 59	I-7591

JESUS DEL MONTE y SANTOS SUAREZ

Santos Suárez y Serrano.	I-1609
10 de Octubre 218	X-2744
10 de Octubre 407 esquina a Quiroga	I-7411

LUYANO

M. Fernández de Castro 113	X-3067
M. Fernández de Castro 48	X-2348
Rosa Enríquez 50	X-3939

CERRO

Salvador y Bellavista	I-7618
Calzada del Cerro 449 letra C	M-1230

Nota.—Este grupo deberá prestar el servicio público el día y la noche de los domingos siguientes: Enero 25; Marzo 8; Abril 19; Mayo 31; Julio 12; Agosto 23; Octubre 4; Noviembre 15 y Diciembre 27.

LA PAZ DEL CUERPO

(la salud tan deseada) sólo se logra con

CARABAÑA

-EL PURGANTE UNIVERSAL-

PARA TRANQUILIDAD DEL CUERPO

Jabón de Carabaña

que suaviza, refresca y cura.

M.E.C.D. 2016

EL DOLOR DE ESPALDA

Se calma prontamente con el gran remedio vegetal Anticalculina Ebrey, que disuelve el ácido úrico. Anticalculina Ebrey es valiosísima en la gota, piedra, artritismo, reumatismo y en todos los casos de enfermedad en el hígado, riñón y vejiga.

Los médicos la recomiendan altamente por su eficacia.

Se vende en las farmacias en forma líquida y en pastillas.

Anticalculina EBREY

Puede ser tomada por mujeres y hombres, jóvenes y viejos. Completamente inofensiva y de gusto agradable.

EBREY CHEMICAL WORKS
251 Pearl Street, New York City, N. Y.

COMERCIANTES EN DISCORDIA

Menor desaparecido. Lesiónase al caerse. Tentativa de robo

José Quiroga Cid, de 26 años y Antonio Alvarez Díaz, establecidos en el giro de víveres en Mangos y San José, se acusaron mutuamente de ciertos hechos, realizados por ambos.

Dijo Quiroga que él le había vendido la bodega a Alcarez en la suma de 700 pesos, quedando éste en abonar las deudas que tenía, ascendentes a unos 400 pesos, realizándose la operación de venta en la notaría del doctor René Acevedo, pero es el caso que en la escritura él ha podido comprobar que Alvarez le abonara 25 pesos mensuales, hasta terminar de pagar los 700 pesos, cosa que no está de acuerdo en ello.

Por su parte Alvarez manifestó que una vez en posesión del establecimiento, al dejar solo a su dependiente, cuando regresó le fué negada la entrada por Quiroga, estimando ha cometido un delito de coacción.

Desaparición

María Julia Castillo Marrero, de Pérez 16, dió cuenta a la policía, que su hijo Angel Rosendo Cabrera, de 17 años, ha desaparecido de su casa, por lo que teme le haya ocurrido alguna desgracia.

Una caída

En la casa de socorros de Jesús del Monte fué asistido de la fractura del brazo izquierdo, Manuel Lara González, de 7 años y vecino de Pasaje Enríquez 4, que sufrió al caerse en su domicilio.

Quemaduras

Felicia Fernández Villar, de 22 años, vecina de Libertad 2, fué asistida de graves quemaduras diseminadas por todo el cuerpo, que sufrió en la casa Libertad 97, al inflamársele un reverbero.

Intoxicada

Concepción Navarro Trujillo, de 21 años, vecina de Yumurí y Antilla, fué asistida de síntomas graves de intoxicación, que sufrió en su domicilio, al ingerir una pastilla de bicloruro con ánimo de privarse de la vida.

Tentativa de robo

José Puig, vecino de Milagros y Novena, dió cuenta a la policía que durante la madrugada anterior, dos sujetos de la raza negra trataron de cometer un robo en su casa, cosa que no efectuaron porque fueron sorprendidos por su hijo Roberto.

Los individuos, primeramente amenazaron con un cuchillo a Roberto, dándose por último a la fuga, dejando sobre el muro de la cerca, una botella conteniendo un líquido desconocido.

Los malhechores fueron perseguidos por un soldado, quien les hizo un disparo, sin lograr darles alcance, porque desaparecieron por la loma del Trianón.

DR. P. M. SOUZA

Garganta, Nariz y Oídos, Hospitales de New York, Viena, Budapest, Habana. San Lázaro 226, de 3 a 4.

VIBOREÑAS

PRIMER ANIVERSARIO

Día de infinitas alegrías es el de hoy para los jóvenes y muy estimados esposos bella dama Lucía López Acebo y el señor Víctor Ferrer Sotolongo, Procurador Público que disfrutade gran reputación.

Cúmplese hoy el primer aniversario, el primer año en que sus amores fueron consagrados, y por tan fausto motivo, en su dichoso hogar en el que impera como soberana amorosa su amantísima esposa, se efectuara una reunión de carácter íntimo, en la que tendrán oportunidad de recibir muchas y sinceras felicitaciones.

Nosotros que nos preciamos de ser buenos amigos de los esposos López-Ferrer, también nos complacemos en dedicarles nuestros votos, para que del mismo modo que venturosos celebran hoy sus Bodas de Papel, lleguen a celebrar las de Diamante.

POR LA VIA AEREA

Procedente de Santiago de Cuba llegó ayer en avión, nuestro apreciable amigo el distinguido joven Félix Néstor del Prado y Díaz, acompañado de su bella y elegante esposa señora Romelia Rodríguez y su monísimo primogénito «Felín».

Los esposos Rodíguez-Prado pasaron una agradable temporada en Santiago, de la que regresan muy complacidos, dedicándoles nosotros nuestro afectuoso saludo de bienvenida.

DR. CANDIDO B. TOLEDO OSES

El excelente amigo, prestigioso especialista de La Purísima Concepción, anótase un triunfo más con la operación que le ha practicado a nuestro amiguito el niño Blas, el menor hijo de nuestros distinguidos amigos la bella señora Rogelia Altuzarra y el Dr. Blas M. Rocafort, siendo hasta el presente tan satisfactorio su estado, que muy pronto esperamos esté completamente restablecido.

Nos complacemos en consignar tan agradable noticia, felicitando a dichos esposos y al querido doctor Toledo Osés.

SRTA. MARIA ANTONIA LA VILLA

Nuestra gentil amiguita, hermana delcumplido joven Fidel la Villa, encuéntrase ya en su hogar despues de haber sido operada de apendicitis por el afamado Dr. Bárcena, que ha obtenido el mejor éxito, pues María Antonia ha recobrado su salud rápidamente.

Sea nuestra enhorabuena a tan gentil señorita, para sus familiares y para el Dr. Bárcena.

CIRO LLERENA

Hemos recibido la agradable visita de este joven y estimado convecino, que al interesarse por la salud de Urbano, nos ha hecho un cortés ofrecimiento de sus labores profesionalesc como Director de la Orquesta Típica Los Caciques, la que integran jóvenes entusiastas que han logrado en poco tiempo acreditarse como buenos artistas.

En la residencia del joven Llerena, Pocito número 7 D, bien sabemos que contamos con un cumplido amigo, al que junto con sus compañeros deseamos la continuación de sus éxitos.

NOTA AMOROSA

No puede faltar, porque Cupido ob tiene sus triunfos siempre.

La gentilísima señorita Celia Collazo ha sido pedida en matrimonio por el estimado joven José Joaquín Soto.

Oficiales ya sus relaciones amorosas, nos complacemos en felicitarlos, esperando que no han de tardar en comunicarnos la fecha de su enlace.

EN LA CAPILLA DE STA. AMALIA

Recordamos a nuestras lectoras que en esta Capillita inaugurada por el Rvdo. Padre Dr. Alfredo Llaguno, Párroco de la Iglesia de Paula, en el Reparto Santa Amalia, calle de Armando entre las de Mario y Alberto, se celebra a las diez y media solemne misa.

Las que deseen asistir deben apearse en la Calzada y calle Mario, una cuadra a la izquierda, donde encontrarán una placa con el nombre de dicha capillita.

PENSAMIENTOS

Nuestro compañero Urbano, al que aún le persisten las fiebres, contesta a la señora Josefina Bellavista, con los siguientes pensamientos:

El verdadero amor no admite más mandatos que los del corazón.

El amor cuando razona, no es un verdadero amor.

—

El verdadero amor hace al corazón valiente; un falso amor permite que el corazón se doblegue..

—

El amor requiere constancia, nunca apresuramientos..

—

Las heridas del corazón, sólo el amor las cura.

—

¿Saben todos lo que es amor? No; muchos solo experimentan una pasajera impresión.

—

El amor, esencia purificadora, posee todas las venturas terrenales.

—

El verdadero amor jamás es vencido por nada ni por nadie...

¡Es doblemente perjura quien olvida sus juramentos de amor!...

Urbano del CASTILLO.

La Purísima 23-8-1931.

Y sin otras noticias que comunicarles, les dice hasta mañana,

—

HERMOSO NIÑO

El primogénito de unos jóvenes y por nosotros muy estimados esposos, la bella señora Amparo Lavín de Maestri y el amigo Robert Maestri y Menéndez, al que junto con sus padres la bondadosa dama Antoñica Menéndez y el querido amigo Secretario Judicial señor Amado Maestri nos unen lazos de inquebrantable amistad.

Amparo y Robert besan con la más intensa de las alegrías el advenimiento a su dichoso hogar del primer fruto de sus amores, un robusto niño nacido con toda fecilidad.

Nos complacemos en darles nuestra más afectuosa enhorabuena, extensiva a sus padres y las bellas tías del nuevo viboreño, las señoritas Matilde y Margot Maestri, con nuestros votos por la mayor felicidad de su hijo, nieto y sobrino.

SRTA. MARIANITA PALACIOS

Con doble motivo nuestra felitación hoy a esta bella vecinita, sugestiva extremadamente con su delicada belleza, que tan delicioso contraste forma con sus negros ojos y blanda cabellera.

«Marianita» se encuentra ya, desde hace unos días completamente restablecida de la pertinaz dolencia que la hizo guardar cama, una gripe bastante fuerte y alta fiebre.

Y ya disfrutando de perfecta salud, dispónese a recibir esta tarde a sus amistades que irán a saludarla por celebrar su cumpleaños.

Mensajes expresivos, llamadas telefónicas, muchas flores, y todas las demostraciones de afecto y admiración recibirá esta bellísima florsonriente, cuyo poder soberano sobresaldrá entre las perfumadas, sus hermanas, que siempre oportuno le remitirá Manolo Cofiño, por encargo de sus muchos admiradores.

Su recibo no tiene carácter de fiesta, pero se hará música siendo esta amiguita una buena pianista.

Le reiteramos nuestra doble felicitación, por contarnos entre sus sinceros admiradores.

TEMPORADISTAS

En la playa de Baracoa se encuentra el querido doctor Agustín Castellanos con su amante esposa la señora Angela Sánchez y su simpático niño nuestro amiguito «Tinito».

También pasan la actual temporada en el pintoresco poblado del Calvario, nuestros estimados amigos la elegante dama Herminia Torres de Silva y el señor Teodoro Silva, con sus hijos la linda señorita Herminia y el joven Raúl.

En sus nuevas residencias nos complacemos en saludarlos.

EXPOSICION ESCOLAR

La que ha instalado en el local de su acreditado colegio la reputada profesora señora Adelaida Leygonier de Boza, en Luis Estévez número 3, puede ser visitada por los padres de sus alumnos y por todas las familias que lo deseen, hasta el día 2 del próximo mes de septiembre.

Bien vale la pena de visitarla pues contiene notables obras realizadas por niños de muy corta edad que demuestran ya su aprovechamiento e inteligencia.

SR. ARTURO MARQUETTI

Muy agradecido permanece este estimado amigo nuestro al eminente Dr. Domingo Paz, Director del Hospital «General Machado», del pueblo de Jovellanos, por su solicita asistencia y acertado diagnóstico en la dolencia que padeció su pequeño hijo «Jorjito», que puso en serio peligro su vida, y que pronto estará disfrutando de perfecta salud.

Y para satisfacción de dicho galeno, nos complacemos en consignarlo así, pues mucho es el agradecimiento de un padre al ver de nuevo disfrutando de excelente salud a su idolatrado hijo.

HERMOSO NIÑO

Lo besan con la más intensa alegría los jóvenes esposos señora Julia Bernal y señor Oscar Soto y Delmonte, su primogénito, que llegó con toda felicidad a la Quinta Durañona, donde aun se encuentra con la autora de sus días, siendo muy satisfactri el estado tanto de la madre como del niño.

Por tan fausto suceso damos nuestra afectuosa enhorabuena a los esposos Bernal-Soto, con nuestros votos por la más venturosa vida de su tierno niño.

René.

LA SESION ALMUERZO DE LOS INDUSTRIALES

El próximo viernes, día 28, a las 12.30 del día, los directores de la Asociación Nacional de Industriales celebrarán su sesión almuerzo mensual, fijada para el último viernes de cada mes.

Dicho acto se celebrará en el Hotel Nacional, y en él los citados directores cambiarán impresiones sobre la situación económica actual y sobre los problemas de orden tributario que afectan a los industriales.

DOS DENUNCIAS EN LA POLICIA JUDICIAL

Ernesto Scott Haile, vecino de Aguiar 73, acusó de un delito de estafa a William G. Young, con motivo de haber dispuesto de la mercancía que le dió para su venta en comisión, estimándose perjudicado en 27 pesos.

—Raimundo Gómez y del Pino, vecino de Corrales 73, acusó a Fernando Cortina, que es su inquilino, de haberlo amenazado con darle muerte si dentro de determinado plazo no se muda.

BURLA BURLANDO

HUELGAS INJUSTAS

Ya llevamos cerca de un mes de huelga tranviaria y el respetable público continúa aguantando pacientemente las consecuencias, lo cual, después de todo, no nos sorprende, porque el buen público es el asno eterno que todo lo aguanta.

En esto de las huelgas hay algo que no me cabe en la cabeza, ni creo que quepa en ninguna que contenga algunos adarmes de sentido común. Yo no me voy a meter a discutir si es o no justo el derecho a la huelga, pero aunque éste hubiese sido dictado por el propio Moisés o por el mismo Solón, yo creo que debe de tener sus excepciones.

Por ejemplo, en los servicios públicos, como el agua, el de alumbrado y el de transporte. ¿Qué contestaría el ciudadano más benévolo si le dijeran que un gremio se había apoderado del servicio de agua de la ciudad y que en un momento dado ese gremio, por fas o por nefas, abandonaba el servicio y nos dejaba en seco?

Pues contestaría cosas dignas de figurar entre las interjecciones más enérgicas.

El servicio de transportes, que es el que ahora nos afecta, no es tan perentorio como el del agua, pero no le va mucho a la zaga en las necesidades de una gran ciudad. Entre los medios de transporte de la Habana figuraba en primera línea el tranvía eléctrico, casi tan necesario «como el comer», y aun sin casi, porque del buen funcionamiento del tranvía dependía el que infinidad de ciudadanos pudieran ir en busca del cotidiano sustento. Miles de familias pobres se han ido a vivir a las afueras de la población por higiene, o por economía o porque les dio la gana, contando con el tranvía a hora fija para acudir a su trabajo, pero he aquí que un día se interrumpe ese servicio y se quedan a pie... ¡y eso precisamente en el mes de agosto, cuando el sol abrasa!

Digan lo que quieran los coriteos de los «derechos del hombre», el derecho a la huelga en ciertos casos es de moralidad problemática, porque sucede con frecuencia que por salvar el «derecho» de cien ciudadanos, se atropella el derecho de cien mil, y eso no es de razón, mejor dicho, es un delito.

Empresas de servicio público que no pertenezcan al gobierno deben estar sujetas a condiciones que no pueden suspender el servicio salvo en caso de fuerza mayor. Por lo mismo los empleados o jornaleros de tales empresas no deben de interrumpir su funcionamiento bajo ningún pretexto.

Ya que en buena ley no es lícito un contrato entre dos que redunde en daño de un tercero, menos lo será un pleito entre una empresa y sus servidores cuando el tercero perjudicado es nada menos que el público nuestro señor... Dicen que en este caso particular de la huelga tranviaria el público va resolviendo su problema merced a la «guagua» y a «fotingo» providenciales. Pero no hay que confundir la resignación con la conformidad. Si el público viaja en «fotingo» y en «guagua» es porque «a la fuerza ahorcan»...

Y así estamos hace un mes... O es necesario que renunciemos de una vez a toda idea de equidad y de justicia, o es necesario que intervengan en el pleito los obligados a mantener esa justicia y esa equidad.

M. ALVAREZ MARRON.

CHARLAS FEMENINAS

(Por Leonor Martínez de Cerrera)

CARTA A OFELIA

Querida prima. Perdona que haya tardado tanto en contestarte tu última; pero es que no he tenido ni cerebro ni voluntad para nada pues los tristes acontecimientos que hoy tienen enlutado a nuestra patria amada, me llenan de inquietud y dolor. Tú que me conoces y sabes cuanto me identifico con todo dolor femenino, comprenderás mi intenso sufrimiento sabiendo que en estos momentos hay infinidad de mujeres gimiendo sin consuelo por la eterna ausencia de un ser querido. Quiera Dios que olvidando ofensas y apartando odios y rencores de sus almas, se aman nuestros hermanos en fraternal abrazo y que ya más nunca los corazones de las mujeres cubanas vuelvan a palpitar angustiosamente. ¡Cuánto, cuánto cufro viendo como hal olvidado todos, aquellos sublimes palabras, tan llenas de amor, de nuestro Apóstol inmortal, «Con todos y para todos»! Que Dios los ilumine y haga llegar la luz de la razón a los cerebros envueltos en la densa niebla de las pasiones. Estos son mis mayores anhelos.

Por tu carta veo que no has comprendido muy bien lo que te decía en mi última respeto a la libertad que deben gozar los maridos. Yo no te dije que la mujer debe conformarse a ver salir a su esposo **todas las noches** a pasar las horas con los amigos dejándola a ella en el solitario hogar pues yo considero eso una enorme injusticia (aún cuando son muchos los que la cometen y han cometido ¿sabes?) y, como tú muy razonadamente dices, daría lugar esto a que la esposa fuese poco a poco perdiendo la ilusión llegando el día en el cual juzgase un gran error el haberse casado. Como tú, creo que el hombre debe darse cuenta de que no es justo dejar en constante soledad a la mujer pues ella, como el marido, tiene también necesidad de distraer su espíritu apartándose un rato de las diarias luchas del hogar. Lo lógico es que juntos se queden en casa o juntos salgan a distraerse pues los hombres deben darse cuenta que la soledad y el aburrimiento no son siempre los mejores consejeros... El hombre y la mujer deben, al casarse, hacerlo sabiendo que han de ser dos buenos y leales compañeros. Eso de amo y esclava por suerte para el sexo femenino, va pasando a la historia pues el hombre moderno se va dando cuenta de que las mujeres también tienen cerebro, alma y amor propio. Todavía quedan algunos retrógrados que siguen opinando que Dios hizo a la mujer para que sólo se preocupara de atender a su dueño y señor y que no respirase más aire que el eurarecido del hogar. Mas, como antes te digo, este arcaico modo de pensar va cayendo en desuso porque la razón y la justicia se van abriendo paso a traves de los innumerables prejuicios en que hemos vivido.

Pero así como creo justo que el hombre casado recuerde con frecuencia estas palabras de San Pablo, «Mujer te doy y no sierva», también juzgo que la mujer debe saber que al casarse no adquiere un esclavo para que satisfaga sus caprichos de niña mimada. El cariño y el respeto mutuo es lo único que conserva la dicha en el hogar. El mismo derecho que tiene la mujer de reunirse con sus amigos para charlar ya frívola o ya seriamente, lo tiene el marido para pasar unas horas entre sus amigos. La condescendencia de uno y otra en lugar de separarlos los una aún más pues desengáñate querida prima, que la esclavitud por dorada que sea, es esclavitud y que nadie anhela más la libertad que el que vive opreso. Ni tú ni tu esposo deben encerrarse abandonando las relaciones sociales pues tanto tú como él, tendrán tiempo para atender a vuestros deberes, para arrullaros mutuamente y para frecuentar las amistades. No lo obligues a estar **cosido** a tus faldas porque esto inevitablemente traería consigo el aburrimiento (sí, no frunzas el ceño puesto todo lo que no es voluntario aburre), y entonces ni tus mimos, ni tus caricias lograrían retenerlo a tu lado. Tu esposo debe saber también que no estás obligada a vegetar tras las paredes de tu hogar porque aún cuando la mujer encuentra más distracciones que el hombre dentro de casa, llegaría el momento, como me dices en tu carta, de que sintiese ansias vehementes de romper la monotonía de su vida. Dicen que lo prohibido tiene misteriosa atracción.... El tacto de los maridos y de las mujeres debe evitar que surjan esas peligrosas atracciones ¿sabes?

Ya vez, pues, chiquilla querida, que estás equivocada al suponer que yo me «inclino» a defenderlos a «ellos». Ni a «ellos» ni a «ellas», primita, defiendo ni recrimino pues estoy convencida de que la culpa de la infelicidad de la mayor parte de las uniones se debe a la mala educación (así como suena) que tenemos mujeres y hombres y esta falta de educación nos hace muy poco comprensivos. Cuando uno y otro sexo estén perfectamente educados la incomprensión y con ella la desdicha de los hogares, habrá desaparecido.

¿Qué cuando llegará ese fausto día? ¡Ay, prima mía, esto sí que no lo sé! Lo único que puedo hacer es aconsejarte de que trates tú de ser una de las primeras que se de cuenta de esa verdad y evites siempre los pequeños disgustos pues tras de estos vienen los grandes y definitivos que se llevan para siempre la felicidad. ¡Y es tan difícil recobrar ésta una vez perdida!

Efusivamente te abraza tu prima,

LEONOR.

NOTA:—Jesús Emilio: Recibida su carta que con gusto contestaré.

CASA MODELO ORIGINAL

Interior netamente español
(Gratis su exhibición, véala)

SE VENDE

Calle E entre 18 y Fuentes (lo mejor de Almendares)
Precio $9.500.00; $3.500.00 al contado y $100.00 mensuales.
(Se toman en hipoteca sobre ella $4.000.00)

Arquitecto MAX BORGES Ingeniero
Estudio: Calzada de Ayestarán y Domínguez, Telfs. U-5588 y U-4266

EL dentífrico Ipana no solamente es de *buen* sabor sino de *buenos* resultados

PASTA DENTIFRICA
IPANA
para dientes sanos y encías vigorosas

Suscríbase al DIARIO DE LA MARINA

Pan American Airways, Inc.

REBAJA GENERAL DE LAS TARIFAS

HAVANA-MIAMI $28.00

Dos Horas de Delicioso Viaje. Servicio Diario en combinación con los más rápidos trenes de los E. U. A.

Cómodos y Lujosos Aeroplanos Tri-Motores Equipados con Radio Servicio de Pasajeros y Correo Internacional a las

ANTILLAS-CENTRAL Y SUR AMERICAS

Pida informes en nuestra oficina

Telf: M-2222. PRADO No. 13. Telf: A-2222

UNITED FRUIT COMPANY

La Gran Flota Blanca	(Steamship Service)	Itinerario
NEW YORK a la HABANA	TOLOA Agosto 20	Llega Habana Agosto 24
HABANA a NEW YORK	ULUA Jueves Agosto 20 (1 a. m.)	Llega Ago. 23 (10 a. m.)
NEW ORLEANS a la HABANA	TURRIALBA Sale Agosto 19	Llega Habana Agosto 21
	ATENAS Sale Agosto 22	Llega Habana Agosto 24
HABANA a NEW ORLEANS	CARTAGO Sábado Agosto 22 (6 p. m.)	Llega Agosto 24
BOSTON a la HABANA	SAN BLAS Sale Agosto 22	Llega Habana Agosto 27
PHILADELPIA a la HABANA	CASTILLA Sale Agosto 25	Llega Habana Agosto 29

Salidas regulares de la Habana a Jamaica, Cristóbal, Costa Rica y Panamá, conectando con todos los puertos Occidentales y Orientales de Centro y Sur América.

TODAS LAS SALIDAS SUJETAS A CAMBIO SIN PREVIO AVISO

Oficina de Fletes: Muelle de Sta. Clara, Telf. M-6978 Oficina de Pasajes: Prado No. 110-A Telf. M-8268

Agentes para Anuncios en EUROPA
E. BOURDET & Cie
antes DAVIGNON, BOURDET & Cie
9, Rue Tronchet, PARIS
19, 21, 23, Ludgate Hill, LONDRES

La botella que se puede identificar hasta en la oscuridad

La naturaleza endulza la Coca-Cola

El mejor azúcar del mundo, producido y refinado en Cuba, es el que se emplea para la Coca-Cola.

El azúcar de caña es, no solamente el mejor producto para endulzar, sino además, un generador de energía orgánica, siendo particularmente bueno para los niños.

Producto saludable, compuesto de jugos y extractos naturales procedentes de nueve diferentes países, elaborado con agua pura carbonatada y embotellado en fábricas escrupulosamente limpias y sanitarias, eso es la Coca-Cola, un refresco de exquisito sabor e impecable pureza que merece toda su confianza.

Tenga siempre unas cuantas botellas en su refrigerador

Más de 9 millones al día

31-5

M.E.C.D. 2016

BOLSA DE NEW YORK

Recibido por el hilo directo de Mendoza y Compañía

Agosto 22 de 1931.

A	
Adams Express	14
Advance Rumely	5⅛
Air Reduction	76½
Alaska Juneau	16½
Allegheny Corporation	5¾
Allied Chemical	110¾
Allis Chalmers	—
American Bank Note	—
American Beet Sugar	—
American Can	91¾
American Car Foundry	—
American For Pow	27¾
American Ice	18⅝
American International	13⅞
American Locomotive	18⅛
American Metal	—
American Power Light	—
American Roll Mills	21¾
American Safety Razor	—
American Smel. Ref	30⅝
American Steel Foundry	—
American Sugar Ref	—
American Tel and Tel	170⅝
American Tobacco B	115⅝
American Water Works	47½
American Radiator	—
American Tobacco A	112½
American Woolen	7¾
Anaconda Copper Minning	24
Andes Copper Min	—
Assd Dry Goods	19½
Atch Top Sta Fe	136
Atl. Coast Line	—
Atlantic Ref	16⅝
Auburn Auto	132⅞
Aviation Corp Dela	3¾
B	
Baldwin Locomotive	—
Baltimore Ohio	44¾
Barnsdall A	8¾
Bendix Aviation	21½
Best Co	39½
Bethlehem Steel	39
Bohn Alum	36½
Borden Co	57¾
Briggs Mfg Co	13¼
Brook. Man. Tran	58¾
Byers (A. M.) Co	30⅞
C	
Calif. Packing	—
Calumet Arizona	—
Calumet Hecla	6⅝
Canada Dry	35¼
Canadian Pacific	21⅝
Case (J. I.) Co	60⅜
Cerro de Pasco	15¾
Chesapeake Ohio	36¼
Chic N. W.	25⅛
Childs	16½
Chi Gt West com	—
Chi Gt West pref	—
Chi. Mil. San Paul com	—
Chi. Mil. San Paul pref	—
Chic. Rock I. Pac	36
Chrysler Motors	22⅛
Coca Cola	143
Colorado Fuel	—
Columbia Gas	29⅝
Columbia Grapophone	—
Commercial Solvents	16⅞
Congoleum Nairn	14
Congress Cigar	—
Consolidated R R of Cuba	29½
Consolidated Gas	92⅜
Continental Baking A	12¾
Continental Motors	2¼
Continental Oil	10⅛
Continental Can	46⅜
Corn Products	65½
Crucible Steel	39¾
Cuba Company	—
Cuban American Sugar	—
Cuban Cane Sugar com	—
Curtiss Wright	3
Columbian Carbon	69¾
Coty Inc	7½
Commonwealth Southern	8
D	
Davison Chemical	11⅛
Delaware Hudson	112
Delaware Lackawanna	—
Drug Inc	74
Du Pont	83⅞
E	
Eastman Kodak	139⅛
Eaton Axle S	14
Electric Auto Lite	40
Electric Power Light	38⅝
Electric Bond Share	36½
Erie	—
F	
Foster Wheeler	22
Fox Film	13
Fisk Tire	—
Freeport Texas	—
G	
General Amer. Tank	—
General Asphalt	21⅝
General Cigar	—
General Electric	40¼
General Food	49⅞
General Motor	35⅞
General Ry Signal	—
Gillette Safety Razor	19¾
Gimbel Bros	—
Gold Dust	27⅝
Goodyear	39⅞
Goodrich	12¼
Graham Paige	—
Gt West Sugar	—
Granby Copper	11¼
Great Northern	35¼
H	
Hershey Chocolate	97⅞
Houston Oil	43
Houston Oil New	9⅛
Hudson Motor Co	12⅝
Hupmobile	7
I	
Illinois Central	—
Interborough R T	20⅝
Int. Cement	—
International Combustion	1⅝
Int. Harvester	37⅞
International Nickel	13
International Tel and Tel	28
J	
Johns Manville	49⅝
J. Kayser Co	13⅜
K	
Kansas City Southern	24
Kelvinator Corp	10⅝
Kelly Springfield Tire	2⅛
Kennecott Copper	17⅛
Kreuger Toll	17¼
Kroger Grocery	31
L	
Lambert	70⅝
Lehigh Valley	—
Liggett Myers	69⅛
Lima Loco	22
Loews Inc	47⅝
Lorillard	17⅞
Louisville Nashville	—
M	
Mack Trucks	—
Magma Copper	—
Marmon Motors	3⅛
Mexican Seboard Oil	14⅝
Mo. Pac. com	18¼
Mid Cont. Pet	—
Mo. Pac pref	—
Montgomery Ward	20⅞
Mo. Kan. Tex. com	—
Murray Corp of America	9⅝
N	
Nash Motors Co	25
National Cash Reg	25½
National Dairy Products	34½
National Biscuit	59
National Power Light	24⅜
Nevada Consol. Cop	—
N Y Central	68⅞
N Y New Haven H	54
North American	67¾
Northern Pacific	33¼
O	
Ohio Oil	12
Otis Elevator	—
Otis Steel	—
P	
Pac Gas Elec	46¼
Packard Motors	6⅝
Paramount Public Corp	23½
Pathé Exchange	5½
Pennsylvania R R Co	39⅜
Phillips Petroleum	9¼
Pub Ser N J	79⅝
Pullman Company	29¾
Puerto Rico Sugar	11⅞
Pure Oil	8¼
Radio Corporation	19¼
Radio Keith Orph Corp	14¼
Reading Co	—
Remington Rand	7¼
Reo Motors	5⅜
Republic Iron Steel	13¼
Reynolds Tob B	49
Royal Ducht	—
S	
Safeway Stores	65⅝
Schulte Retail Stores	—
Sears Roebuck	55¾
Shell Union Oil	6⅛
Skelly Oil	7¼
Simmons Company	15⅛
Sinclair Oil Corp	11½
Southern Pacific	73
Southern Railway	25½
St Joseph Lead	16⅝
St Louis San Francisco	15¼
Standard Brands	18⅜
Standard Gas Elec	62
Standard Oil of Calif	40⅝
Standard Oil New Jersey	40⅜
Standard Oil Co of N Y	19¼
Stewart Warner	10⅝
Studebaker Corp	16⅜
Superior Oil	⅞
T	
Texas Co	26⅛
Texas Gulf	33⅝
Texas Pac Land	10⅛
Timken Roller	31½
Tob Prods A	—
Tob Prods	—
U	
United Carbon Co	—
Union Carbide	49½
Union Pacific	141
United Aircraft	27⅛
United Fruit	—
United Gas Imp	28¾
United Corporation	21⅞
Union Oil Cal	17⅜
Union Cigar Stores	4¼
U S Industrial Alcohol	32⅛
U S Realty Imp	—
U S Rubber	13¼
U S Steel	87½
Utilities Power and Light	22¾
V	
Vanadium	26⅝
W	
Wabash comunes	9¼
Warner Bros Pic	8¼
Warren Bros	19
Warner Quinlan	—
Ward Baking B	—
Western Maryland com	11¼
Western Union	111½
West Airbrake	24
West Elec	62⅝
White Motors	—
Willys Overland	3¾
Woolworth	70¼
Y	
Yellow Truck	7¾

CLEARING HOUSE

Agosto 22.

Las compensaciones efectuadas hoy entre los Bancos asociados al Habana Clearing House, ascendieron a:

$782,219.05

ACCIONES DE BANCO

Luis Mendoza y Co.—Agosto 22

Nat. City Ban	76¾	77¾
Chase City Bank	59¾	60¾
Guaranty Trust	427	431
Bankers Trust	87¼	88¼
Irving Trust Co.	30¼	31
First Nat. Bank	3350	3400

MERCADO DE ALGODON

(Luis Mendoza y Compañía)

Agosto 22

Enero	7.18
Marzo	7.35
Mayo	7.56
Julio	7.74
Septiembre	6.87
Diciembre	7.08

Curó su Hernia Sin Operación

"—el padecimiento mío databa ya de tiempo y estaba tan mal que el intestino caía a la bolsa, llegando hasta a ser algo difícil su reducción. — Ahora, gracias a los Plapao Pads me encuentro de nuevo tan bueno y sano como cualquiera y no titubeo en recomendar ampliamente este tratamiento."

Extracto del testimonio certificado del señor Vicente Fernández Crespo, de Caibarién, S. C., Cuba.

Prueba Gratis

Para que pueda usted convencerse personalmente de los asombrosos resultados de este tratamiento, escríbanos su nombre y dirección y le mandaremos enteramente Gratis:—una larga lista de certificados de personas que manifiestan haberse curado con el sistema de PLAPAO, PADS, sin guardar cama, sin los peligros y perjuicios de la operación y sin abandonar su trabajo un sólo día. Le obsequiaremos también un ejemplar del Libro La Hernia por el originador de este tratamiento científico (esto no es un braguero), impreso en español y profusamente ilustrado, que explica cómo puede Ud. librarse de su hernia, y además le mandaremos una prueba de PLAPAO para que en usted mismo palpe la notable efectividad de este herbario tórico muscular, que miles de ex-relajados agradecidos dicen que les ha traído la felicidad. Para aprovechar esta oferta GRATIS tiene usted que escribirnos su nombre y dirección inmediatamente.

PLAPAO LAPORATORIES INC.
2011 Stuart Bl'g St. Louis, M., E. U. A.

ORBE ORBE ORBE ORBE ORBE

GRAN REVISTA EN ROTOGRABADO UNICA EN CUBA

SALE LOS JUEVES

N. GELATS & Co.

Habana — BANQUEROS — Aguiar 106-108

Vendemos cheques de Viajeros
Pagaderos en todas partes del mundo
y Cartas de Crédito Circulares
en las mejores condiciones.
"SECCION DE CAJA DE AHORROS"

Recibimos Depósitos en esta Sección Pagando de 3 por 100 Anual.
Todas estas operaciones pueden efectuarse también por correo.

MERCADO DE TABACO

Incluyendo doscientos veinticinco tercios de tripas surtidas, de la nueva cosecha de «El Hato», de San Luis de Pinar del Río, que entregó ayer Manuel García Pulido a Arthur A. Schwarz, y otros lotes de clases inferiores que pasaron a terceras manos, también durante la mañana, tenemos que en la semana finalizada se vendieron y entregaron, en el mercado local solamente, las siguientes cantidades, clasificadas por nosotros.

Doscientos noventa y dos tercios de rezagos, bancos y tripas de la nueva cosecha de Partido; quinientos doce de tripas surtidas, también de la nueva cosecha, pero de Vuelta Abajo; ciento noventa tercios de volados viejos; seiscientos sesenta y seis de broncos, tambien viejos; doscientos uno de quintas, segundas, terceras y sextas de Remedios, del año pasado, y doscientos dos de otras clases y procedencias varias.

Hay algunas operaciones concertadas, a base de tabaco nuevo de Vuelta Abajo y Partido, y es posible que se ultimen, con el registro de los tercios, en la próxima semana.

También sigue la demanda de picadura de despalillos y de escogidas, pues diariamente pasan de manos lotes grandes y pequeños.

Recibos por ferrocarril

Hasta las cinco y media de la tarde de ayer habían entrado en los patios de los ferrocarriles, las partidas de tercios y pacas que siguen:

De San Juan y Martínez, para la Henry Clay and Bock Company, 150.

De Río Feo, para Rodríguez, Méndez y Ca.: 56.

De Consolación del Sur, para Hijos de Facundo Gutiérrez: 40.

De San Luis de Pinar del Río, para la Henry Clay and Bock: 100.

De Placetas, para Echevarría y Pérez: 144.

De San Juan y Martínez, para Romeo y Julieta: 62.

De Consolación del Sur, para Ruisánchez, Egusquiza y Ca: 84.

De Río Feo, para González y Compañía: 41.

De San Luis de Pinar del Río, para Ruisánchez, Egusquiza y Compañía: 86.

De Placetas, para Echevarría y Pérez. 123.

De San Juan y Martínez, para Manuel García Pulido: 113.

De Guane, para J. Barrero y Ca.: tres.

De Mendoza, para Santos S. García y Compañía: 105.

De San Juan y Martínez, para Romeo y Julieta: 30.

De Ovas, para Toraño y Compañía: 130.

De Placetas, para Sidney Rothschild: 83.

De San Luis de Pinar del Río, para Ruisánchez, Egusquiza y Compañía: 103.

De Camajuaní, para Manuel A. Suárez y Compañía: 66.

De Santa Clara para Echevarría y Pérez, 66.

De San Diego del Valle, para Sobrinos de Antero González: 54.

De San Juan y Martínez, para la Henry Clay and Bock Company 651 en 5 casillas.

Entradas por camiones

Durante el día entraron en camiones las cantidades de tercios siguientes:

De Puerta de Golpe, para Rodríguez, Méndez y Compañía: 70.

De San Luis de Pinar del Río, para Cifuentes, Pego y Ca.: 224.

De Guayos, para Desiderio Saludes: 187.

De Cabaiguán, para Abelardo Cuervo y Ca.. 49.

De Santa Clara, para Menéndez y Ca.: 57.

De Guayos, para Muñiz y Hermanos: 83.

De Cabaiguán, para Menéndez y Compañía: 102.

Notas de los campos

En algunas zonas de Vuelta Abajo y Remedios, están los compradores de varias firmas tratando de adquirir vegas en matules y en tercios.

Las escogidas que se abrieron en varias localidades, siguen funcionando sin interrupción.

De ninguna zona recibimos noticia acerca de proyectos para la nueva cosecha que indiquen lo contrario al propósito de sembrar muy poco, y nada algunos vegueros. La realidad del mercado no aconseja una determinación distinta.

MERCADO DE CAMBIOS

Agosto 22.

Más fácil la peseta.
Flojo el cambio sobre New York.
No hubo operaciones.

	Tipos:
Estados Unidos, cable	3/32 D.
Estados Unidos, vista	1/10 D.
Londres, cable	4.86
Londres, vista	4.85 ½
Madrid, cable	8.84
Madrid, vista	8.83
Paris cable	3.93
Paris vista	3.92
Bélgica cable	13.96
Bélgica vista	13.95
Franco suizo, cable	19.51
Franco suizo vista	19.50
Italia cable	5.25
Italia vista	5.24
Alemania vista	23.78
Alemania cable	23.77
Hong Kong, cable	23.90
Hong Kong, cable	23.80
Canadá cable	¼
Canadá, cheque	5.16D
Amsterdam, vista	40.30
Amsterdam, cable	40.37

BONOS DE CUBA

En la Bolsa de Valores de Nueva York, cerraron hoy los Bonos de Cuba a los tipos que se consignan a continuación, cuyos precios se entienden más los intereses devengados hasta la fecha:

República de Cuba	Comp.	Vend.
Rep de Cuba 5% 1904 Speyer	88	92
Rep de Cuba 5% 1924 Morgan	88	—
Rep de Cuba 5½% O. P., 1935	52½	52¾
Rep. Cuba 5.1|2.o|o Morgan, 1935	87	89⅝
Bonos Ferroviarios	**Comp.**	**Vend.**
Cuba Ry. 5 por 100, gan 1935	53½	56
Cuba Ry. 7 y medio por 100	66	67
Cuba Northern 5.1|2 por 100	35½	42
Bonos Azucareros	**Comp.**	**Vend.**
Cuba Cane 7 por 100	8⅝	—
Cuban Cane 8 por 100	8⅝	—
Cuba Am. Sugar	85	90
Cuban Easterna Sugar 7 y medio por 100	20	30
Manatí Sugar 7 y medio por ciento	18	20
International Telephone y Havana Electric	**Comp.**	**Vend.**
Intern. Tel &. Tel. 4.1|2 1939	84	85
Havana Electric Ry 5% 1952	39	—
Havana Electric Ry 5½% 1951	10	15

RECAUDACION DE LAS ZONAS FISCALES

Z. F. de Oriente	$43.653.53
Z. F. del Centro	5.422.58
Z. F. de Occidente	3.661.54

DE CHAPARRA

Dos operaciones. Enferma.
De vacaciones. Retorno

OPERADOS

En los primeros días de la presente semana fué sometida a una difícil intervención quirúrgica la señora María Sastre de Suárez, esposa de nuestro buen amigo el señor Ramón Suárez, antiguo encargado de la sombrerería de Departamento Comercial de este central. Le fué practicada la operación por los Dres. Echemendía y Blanco, notables galenos de nuestro centro benéfico. Una gran mejoría ha tenido la paciente y no dudamos, según se nos informa, que muy pronto ya esté en su hogar. Formulo sinceros votos porque esta impresión se confirme, pues esos son mis deseos.

También fué sometida a una operación apendicular la jovencita Ana Gloria M. Cumplido, querida hija de los esposos Cumplido-Orozco. Con toda felicidad fué llevada a feliz término la operación por los doctores Echemendía y Blanco. En los momentos que estamos redactando las presentes líneas llega hasta mí la noticia que la joven paciente se encuentra bastante restablecida, lo que celebramos mucho. Que dentro de breves días esté etotalmente bien, es cuanto le desea el cronista.

RETORNO

Después de haber pasado una larga estancia por la ciudad habanera y en un lugar conocido de la provincia matancera, han retornado a esta finca azucarera los jóvenes esposos, nuestro buen amigo el señor José Reyes y su señora María Fuentes de Reyes. Muy gratos días me dijo el amigo Pepe habían pasado, de lo que nos alegramos. Sean estos renglones portadores de nuestra bienvenida.

DE VACACIONES

Está disfrutando de merecidas vacaciones en el pintoresco Cayo Juan Claro, el notable doctor Manuel Soto Longoria, celoso y atento director del Hospital Chaparra, en la agradable compañía de su distinguida esposa la señora Herminia García de Soto Longoria y sus graciosos hijitos. Que los días que pasen por allí sean muy gratos son los deseos del cronista para los esposos Soto Longoria García.

ENFERMA

Hace algunos días que se encuentra recluída en el centro benéfico de ésta la agraciada señora Librada Infante Rosales de Cardet, querida hija de nuestro buen amigo el señor Antonio Infante, importante colono de esta finca azucarera. Ha recibido solícita atención del reputado doctor Echemendía con asistencia también de la comadrona Estanislada Trinidad. Según nos dijo el amigo Infante, ya su hija está en plena convalecencia y cree que muy pronto pueda retornar a su hogar de lo que nos alegramos mucho. Ojalá que estas ansias se confirmen.

DE CAMAJUANI

Ange al cielo. Mejorada.
Hacia la Habana. Traslado

El domingo 16 partió para la región del Más Allá el mas pequeño de los hijos de los esposos, señora Micaela Carrazana y Julio Llera, competente y estimado administrador del Departamento de Comunicaciones de este pueblo.

De nada le valieron al gracioso José Emilio los constantes desvelos, ni el amor infinito de sus padres, de nada le valieron los esfuerzos de la Ciencia para arrancarle a la Parca su débil cuerpecito que no pudo resistir la terrible enfermedad.

Ya hoy sonríe dichoso el tierno niño en el coro de los ángeles junto al Señor, pero qué profunda tristeza ha dejado en sus padres!

Para ellos pido al Altísimo resignación y consuelo.

HACIA LA HABANA

En viaje de recreo han partido hacia la Habana los jóvenes y distinguidos esposos Laura Lay y Jesús Fuertes.

Pasarán allí una temporada entre sus familiares. Temporada que les deseo muy grata.

MEJORADA

Ya se encuentra muy mejorada la respetable señora Doña Guadalupe Barreto Vda. de González, madre amantísima de nuestro Alcalde Municipal.

La bondadosa señora pasó unos días en grave estado, pero ya el mal ha cedido. Lo que me place consignar.

HILDA FERNANDEZ

Esta graciosa niña, hija de nuestro Inspector Escolar señor Luis Fernández, ya se encuentra restablecida de la fractura que sufriera en una clavícula.

Mucho nos alegra la mejoría de tan simpática niña.

TRASLADO

Ha fijado su residencia en este pueblo el distinguido matrimonio Chinea-Grimones, con su joven y simpática hija Graciella.

Pertenece esta familia a la buena sociedad de Sancti Spíritus.

Felicidades en su nueva morada.

H. Martínez, Corresponsal

COTIZACIONES

AGOSTO 22

LA PESETA	EL FRANCO
española se cotizó hoy al CIERRE del mercado a razón de	francés se cotizó hoy al CIERRE del mercado a razón de
11 PESETAS	25 FRANCOS
32.50 POR DOLLAR	57 POR DOLLAR

Mercado Ganadero

Dieciséis carros procedentes de Martí entraron ayer. El ganado que traían fué metido en los corrales del Matadero de Luyanó.

LOS PRECIOS EN PIE

Precios pagados por compradores en los mercados de origen:

En Oriente, a tres centavos con el 5 por 100 de descuento.

En Camagüey, a tres centavos con el 5 por 100 ded escuento en la finca; y sin descuento en la ciudad.

En Las Villas, a tres centavos con el 10 por 100 de descuento.

En Pinar del Río a tres centavos, pero pesado y entregado en los mataderos de esta capital.

El lanar

El lanar, de tres y medio a cinco centavos.

De cerda

Del país, de siete a siete y medio centavos libra.

MATADERO DE LUYANO

En el Matadero de Luyanó se sacrificaron las siguientes reses:

De vacuno	172
De cerda	119
De lanar	60

Los precios que rigieron en el Matadero de Luyanó fueron:

Vacuno: de 13 a 15 centavos el kilogramo.
Cerda: de 24 a 36.
Lanar: de 25 a 40.

MATADERO INDSUTRIAL

En el Matadero Industrial se sacrificaron las siguientes reses:

De vacuno	297
De cerda	240
De lanar	63

Los precios que rigieron en el Matadero Industrial fueron:

Vacuno: de 13 a 15 centavos el kilogramo.
Cerda: de 24 a 36.
Lanar: de 25 a 40.

Precios en pie facilitados por Lykes Bros.:

En Oriente: 3 centavos menos el 5 por 100 de descuento en el peso del ganado, pesado por la mañana; entendiéndose ganados de 900 libras mínimum en el lugar de procedencia.

En Camagüey: 3 centavos menos el 5 por 100 de descuento en el peso del ganado, pesado por la mañana; entendiéndose ganados de 900 libras mínimum en el lugar de procedencia. Puesto en la romana de Camagüey, sin descuento.

En Las Villas: 3 centavos menos el 10 por 100 de descuento en el peso del ganado, pesado por la mañana; entendiéndose ganados de 900 libras mínimum en el lugar de procedencia, zona de Sancti Spíritus. 800 libras mínimum en el lugar de procedencia, zona de Santa Clara.

En la Habana y Pinar del Río: 3 centavos, pesado en la romana de los mataderos, con la cuarentena de costumbre. Si se trata de ganados especiales, en las provincias de Matanzas, Habana y Pinar del Río, que por su peso, calidad, clase y rendimiento sean iguales a los procedentes de las provincias de Oriente y Camagüey, los precios son de tres y medio centavos por libra, pesados en la romana de los mataderos con la cuarentena de costumbre.

MERCADO DE GRANOS

(MENDOZA Y COMPAÑIA)

AGOSTO 22.

TRIGO	
Mayo	57½
Septiembre	48⅝
Diciembre	52½
MAIZ	
Mayo	42⅛
Septiembre	41
Diciembre	37⅛
AVENA	
Mayo	24⅝
Septiembre	20⅛
Diciembre	22⅛

CUNARD LINE de NEW YORK a EUROPA

SERVICIO EXPRESO

AQUITANIA- BERENGARIA

MAURETANIA

OTROS VAPORES DE LUJO PERO A PRECIOS MODICOS

CARONIA-CARMANIA
SAMARIA-FRANCONIA
TUSCANIA - FRANCONIA
ETC.

LA CUNARD CONDUCE A A EUROPA MAS PASAJEROS QUE OTRA LINEA O GRUPO DE LINEAS

PARA INFORMES-TICKETS ETC.

Mann Little Co.
PRADO 110

BOLSA DE LA HABANA

Agosto 22 de 1931.

BONOS Y OBLIGACIONES

	Comp.	Vend.
Cuba 1904 (Speyer)	89½	95
Cuba 1905 (Deuda Int.)	57	66
Cuba 1909 (4½)	75	85
Cuba 1914 (Morgan)	90	—
Cuba 1917 (Puertos)	89	93
Cuba 1923 (5½) Morgan	52	58
Cuba 1945 (5½) Obras Públicas (en circulación $40.000.000	34	37
Obligaciones oro del Tesoro República de Cuba	—	—
Bonos seriados República de Cuba. Morgan 5½ por 100. 1927.		
E. Vence 1 julio 1932	—	—
F. Vence 1 julio 1933	—	—
G. Vence 1 julio 1934	—	—
H. Vence 1 julio 1935	—	—
I. Vence 1j julio 1936	—	—
J. Vence 1 julio 1937	—	—
Certificados serie 5½ % Obras P-blicas:		
Vence Diciembre 31 de 1931	90	—
Vence Junio 30 de 1932	—	—
Vence Diciembre 31 de 1932	—	—
Vence Junio 30 de 1933	—	—
Ayuntamiento de la Habana 1a hip	91	—
Ayuntamiento de la Habana 2a hip	91	—
Bonos del Centro Asturiano	50	80
Territorial serie B	—	—
Cervecera	60	79
Cervecera (Obligaciones no hip.)	37½	45
Ciego de Avila	—	—
Curtidora	—	—
Gas	100	107
Hav Electric (Consolidados)	30	—
Hav. Electric (Obligaciones no hip.)	10	20
Iron Beer (Obligaciones no hip)	—	—
Jarcia Matanzas	70	—
Manufacturera	—	—
Edificio La Metropolitana (S. A.)	—	—
Ladrillos	—	—
Matadero	—	—
Nueva Fábrica de Hielo	100	—
Papelera serie A	90	—
Papelera serie B	60	—
Teléfono	72	—
Unidos	15¼	—

ACCIONES

	Comp.	Vend.
Banco Agrícola	—	—
Banco Territorial	—	—
Banco Territorial; beneficiarias	—	—
Banco de Préstamos sobre Joyería	—	—
Cervecera	—	—
Ferrocarriles Consolidados de Cuba; preferidas	26	43
Cuba Cane prefs	—	—
Cuba Cane com	—	—
Kokofat prefs	—	—
Kokofat com	—	—
Cuba R R	—	—
Curtidora	—	—
Fibras y Jarcia	21	—
H. Electric Utilities Co prefs. del 6 por 100	57½	60
H. Electric Utilities Co prefs. del 5 por 100	49	51
H. Electric Railway Co preferidas	6	12
H. Electric Railway Co comunes	½	1½
Jarcia prefs	20	—
Jarcia pref ex dividendo en acciones	18	—
Jarcia com	3	—
Licorera com	2¾	—
Lonja prefs	60	—
Lonja com	52	—
Manufacturera prefs	—	—
Manufacturera com	—	—
Matadero	—	—
Seguros La Mercantil	75	91
Metropolitan Auto	100	—
Naviera prefs	22	—
Naviera com	2½	5½
Nueva Fábrica de Hielo	142½	—
Nueva Fábrica de Hielo beneficiarias	13	—
Perfumería prefs	25	45
Perfumería com	2	5
Pesca prefs	60	—
Pesca com	10	—
Teléfono prefs	75	81½
Teléfono com	110	—
Unidos	3⅞	7
Union Oil	4¾	5¾

MERCADO DE METALES

Agosto 22 de 1931.

Plata en New York 27 1-8.
Cobre 8 1-8.
Niquel 35.
Plomo 4.22 1-2.
Zinc 3.80.

Famoso **WARD LINE** Servicio

Los vapores más bellos, rápidos y lujosos en servicio regular durante todo el año. Confort, comodidad y economía. Los precios, muy moderados, comprenden camarote y las comidas a bordo.

a NUEVA YORK

BUQUES (Salida de La Habana)	SALIDA DE LA HABANA	LLEGADA A NUEVA YORK
ORIZABA	Agosto 25	Agosto 28
ORIENTE	Agosto 29	Sept. 1o.
MORRO CASTLE	Sept. 1o.	Sept. 4
ORIENTE	Sept. 5	Sept. 8
ORIZABA	Sept. 8	Sept. 11

Precio mínimum de la HABANA a NUEVA YORK en PRIMERA
Ida $85
Ida y vuelta $150
Clase TURISTA
Ida $55

y MEXICO

Salida de La Habana

BUQUES	SALIDA DE LA HABANA	LLEGADA A PROGRESO	LLEGADA A VERACRUZ
MORRO CASTLE	Agosto 25.	Agosto 26	Agosto 27
ORIZABA	Sept. 1.	Sept. 2.	Sept. 3.
MORRO CASTLE	Sept. 8.	Sept. 9	Sept. 10.
ORIZABA	Sep. 15.	Sep. 16.	Sept. 17.
MORRO CASTLE	Sep. 22.	Sept. 23.	Sept. 24.

PRECIO MINIMUM de los pasajes HABANA a MÉXICO

	PRIMERA CLASE Ida	PRIMERA CLASE Ida y vuelta	CLASE TURISTA Ida
A PROGRESO	$76.00	$145.00	$50.00
A VERACRUZ	71.00	135.00	50.00
A MÉXICO, D. F.	81.30	150.00	—

Para obtener datos mas amplios, reservar pasaje o comprar billete, dirigirse a la Oficina de Pasajeros y Billetes
EDIFICIO DEL CENTRO ASTURIANO (Esq. Obispo y Parque Central)
Teléfonos: A-6154 y M-7776

WARD LINE

LINEA HOLANDESA AMERICANA
(HOLLAND AMERICA LINE)
El Vapor
"MAASDAM"
(De 17.000 toneladas)

Tan conocido del emigrante español saldrá de la Habana el día **21 de Septiembre** EN VIAJE EXTRAORDINARIO

Para los puertos de
Vigo, Coruña, Gijón, Santander,
Y ROTERDAM

El barco entero está repartido en camarotes de 2, 4, y 6 literas.
Cada pasajero va en camarote.
Excelente y abundante comida a la española, servida por camareros españoles.
Amplia cubierta de paseo y recreo con toldos.
Para informes dirigirse a:

R. Dussaq S. en C.
OFICIOS 24 y 26.— TELEFONOS A-5639 y M-6278.
HABANA

HABANA A NEW YORK
45 HORAS DE VIAJE- 6 HORAS POR MAR

Salidas diarias para Key West, exceptuando jueves y domingos. Para Tampa, martes y sábados, del Muelle del Arsenal a las 9 a. m.

El nuevo vapor «FLORIDA» zarpa los lunes, miércoles y viernes.

Pasajes de ida y vuelta, limitados a 10 y 14 días, a las principales ciudades Americanas del Sudeste, incluyendo a Washington a precios muy reducidos, en venta: Julio 2, 3, 18, Agosto 22, Septiembre 5, 6.

Conexión directa con el HAVANA SPECIAL en Key West.

PENINSULAR OCCIDENTAL STEAMSHIP CO.
PRADO No. 77 TELEFONO. A-9191
LA RUTA DE LA FLORIDA

SE CLAUSURO EL CONGRESO NAC. OBRERO

El Alcalde los obsequió con un almuerzo, hablando Arévalo y varios Delegados al Congreso

Ayer terminó sus sesiones el Congreso Obrero, organizado por la Unión Federativa Obrera. Aprobadas las resoluciones y designadas las comisiones que han de realizar determinadas gestiones, para que las resoluciones sean atendidas, en lo que concierna a las colectividades obreras que las sugirieron por medio de sus representantes, o cerca de los poderes públicos, aquellas que deban ser motivo de legislación; se concedió la palabra a los delegados que debían hablar en la sesión de clausura.

Los discursos

Hablaron el señor J. Arévalo en primer lugar, sobre la transcendencia del Congreso y la forma en que se desarrolló, que podía servir de norma dada la altura en que se mantuvieron los debates, sostenidos por verdaderos obreros, conocedores de la técnica del trabajo en todos sus aspectos y de las necesidades de los obreros.

Le siguió Eligio Dilú, oriental, que pronunció un discurso de tonos patrióticos y proletarios, siendo muy aplaudido.

El señor Abelardo J. Adan dió las gracias, a las autoridades que les habían honrado asistiendo a la apertura del Congreso, a la representación de la prensa, que había divulgado sus acuerdos, y a los representantes de las sociedades obreras, que habían asistido al Congreso, muchas haciendo verdaderos sacrificios para costear los gastos de sus delegados. Hizo votos por que las fuerzas allí representadas se multipliquen, y en el próximo Congreso que se celebre en Cienfuegos, en el año entrante, puedan presentar convertidas en realidades muchas de las resoluciones adoptadas, y ratificadas otras, con las enmiendas que estimen procedentes las colectividades que las han presentado.

Habló después el señor Palmiro Estruche, pronunciando un discurso doctrinal, demostrando la apatía del obrero, su situación, como los partidos políticos sin excepcion los utilizaban, y se desentendían después, pues salvo pequeñas excepciones, podía decirse que el proletariado cubano, en un cuarto de siglo de República, no tenía una legislación obrera en qué ampararse y defender sus derechos. De cómo se ha venido desviando de la política, haciendo política, por lo que reconocía que era necesaria la creación de la fuerza polítitica obrera, constituyendo el Partido Obrero Nacional, para conquistar el lugar que debía tener en todos los sectores legislativos.

Un testimonio de duelo

Se dió lectura a una comunicación recibida con sello rápido dando cuenta de que en Tunas de Zaza, unos alzados dieron muerte a dos compañeros e hirieron a tres, siendo uno de ellos el delegado que debía venir al Congreso Obrero Nacional, por lo cual los circunstantes se pusieron de pie.

El próximo Congreso se celebrará en Cienfuegos

Por acuerdo tomado ayer el Congreso siguiente se celebrará el próximo año en Cienfuegos.

Almuerzo en la finca «El Algibe»

Terminada la sesión del Congreso, todos los delegados se trasladaron en cuatro carros de la Compañía Omnibus de Cuba, a la finca «El Algibe», donde el alcalde del Distrito Central capitán José Izquierdo Juliá, les obsequió con un suculento almuerzo.

La Presidencia

Pasada la una de la tarde bajo una glorieta cubierta de guano, fué servido el banquete. En la mesa presidencial junto al señor Izquierdo tomaron asiento el señor Rosendo González, que presidió el Congreso Obrero; el coronel señor Eliseo Figueroa; el señor J. Arévalo y el señor Abelardo J. Adán.

Los brindis

A los brindis pronunciaron elocuentes discursos el señor José Laguardia, de la Delegación de Cienfuegos; y el señor Arturo Clavijo, de Santiago de Cuba, que a los bellos conceptos e imágenes, aunó los problemas de la vida del proletariado cubano, con todos los colores de la realidad en que se desenvuelve, y la necesidad en que se halla de seguir avanzando a la consecución de sus aspiraciones de justicia, de libertad y compensaciones a su obra ciudadana, pues es su músculo quien levanta los pueblos, rotura los campos, mueve los talleres y paga el tributo a la vida constructiva de la nación.

En nombre del señor Izquierdo habló el señor Guillermo Urrutia, comisionado obrero del Distrito Central, quien hizo el resumen agradeciendo la asistencia a dicho acto de los delegados del Congreso Obrero y las atenciones de que le hicieran objeto en la apertura de dicho Congreso. Fué también muy aplaudido.

Se autorizará la circulación de los Omnibus de la Habana

En el banquete hizo unas declaraciones el señor Izquierdo, manifestando que autorizaría la circulación de los ómnibus de la Habana, una vez que cumplieran el requisito de abrir la puerta trasera, y que saldrían con su chofer y su conductor, pues con tal medida doscientos hombres más ganarían su sustento, y constituirían una garantía para el pasaje, pues en la actual forma, a las molestias de tener una sola puerta de entrada y salida para el público, unía el peligro, en un momento dado, de no poder abandonar rápidamente el carro. Los obreros felicitaron al señor Izquierdo por su resolución, agradeciéndole que al reanudar su labor lo hagan como pidieron los obreros en su oportunidad, provistos de conductores.

ANUNCIESE EN EL Diario de la Marina

M.E.C.D. 2016

Este experimento prueba que toda mujer puede tener un cutis encantador

Millones de mujeres creen que ningún jabón corriente . . . posee las propiedades del Jabon Woodbury para purificar y embellecer.

Ahora 15 prominentes especialistas de la piel confirman esta opinión mediante una prueba de 30 días en la cara de 612 mujeres.

Este es el caso Núm. 49 de una Clínica de Chicago. Se trata de una jóven que se dedica a los deportes al aire libre. Edad 26 años. Cuando esta señorita se presentó para la prueba los médicos encontraron su cutis reseco en extremo. Se le sometió al siguien te tratamiento.

En el lado izquierdo de la cara se aplicaba su loción o jabón habitual. En el lado derecho la cremosa espuma del Jabón Facial Woodbury

Al concluir la prueba el lado derecho de la cara había mejorado notablemente. Tez clara El cutis terso, suave y encantador.

Woodbury es mucho más que un jabón. Es un tratamiento para embellecer . . en forma de pastilla. Emoliente. Embellece *cualquier* cutis.

JOHN H. WOODBURY, Inc., Spring. Grove and Alfred Sts., Cincinnati, Ohio, E. U. A.

Sírvanse encontrar adjunto 10 cts. para que me envíen una pastilla de ensayo del Jabón Facial Woodbury y muestras de Cremas Woodbury y Polvo para la cara. Quisiera recibir consejos sobre la manera de tratar la afección señalada al pie.

3-1839

☐ Cutis grasoso ☐ Piel reseca ☐ Poros dilatados
☐ Espinillas ☐ Arrugas ☐ Tez amarillenta
☐ Cutis fofo ☐ Granos

Nombre _____ 12

Calle _____ Ciudad _____ País _____

SUSTITUYEN AL CAPITAN RANDIN

Una bomba de gasolina. Licencia para Academia. Mejora de salud

Ayer por la mañana concurrió a su despacho el señor Secretario de Sanidad Según se nos manifestó por sus Secretarios Particulares se encontraba en perfecto estado de salud.

EL CAPITAN RANDIN

Desde hace dos días se ha hecho cargo de la Jefatura Local de Cienfuegos el doctor Eusebio Alvarez, en sustitución del Capitán Médico señor Randin, que venia desempeñando el cargo de Supervisor Militar de Sanidad en la Perla del Sur.

UNA BOMBA DE GASOLINA

El Director de Sanidad aprobó ayer el proyecto presentado por el señor José Peña, vecino de Holguín, para la instalación de una bomba de gasolina en las calles Frexes y Maceo, por haberse ajustado en todo a lo que disponen las Ordenanzas Sanitarias.

También fué aprobado otro proyecto de instalación de tanque y bomba de gasolina presentado por José Crespi, en la calle Nueva frente a la Carretera Central de Holguín.

LICENCIA PARA ACADEMIA

Le ha sido concedida el señor Emilio Ortiz la licencia sanitaria para instalar una academia-escuela en la casa calle San Miguel 179 letra B, en esta capital.

DOS VIVERISTAS SON ARRESTADOS POR LA SECCION DE EXPERTOS

Acusados por el teniente Calvo, Jefe de la Sección de Expertos, el sargento Betancourt procedió al arresto de los viveristas Santiago Dobal García y José Gerpi Lago.

También detuvo a Manuel Porto Pérez, Juan Miró Rodríguez y Crisanto Cabaleiro Vilaboy, Presidente, Secretario y Tesorero de Juventud Cultural Deportiva Obrera de Casa Blanca.

Todos fueron enviados al Castillo del Príncipe, dándose cuenta con lo actuado al teniente coronel Iglesias.

Dr. J. A. Hernández Ibañez
Cirujano Urólogo de la Asociación de Dependientes
Neptuno 111, frente a Perseverancia
De 11 a 1 a m. y de 4 a 6.
Telf. A-5489
Domicilio: 23, No. 397
Esquina a 4 Telf. F-5716

Dr. Anton Lutz
OCULISTA
Calle 27 No. 74, esquina a M
Teléfono: F-4995

The Hotel
PANCOAST
Miami Beach, Florida

VENGA A LA PLAYA DE MIAMI

Ahora puede disfrutar de la tranquila y pacífica atmósfera en el hotel más distinguido de la Florida, en la misma orilla del mar de la Playa de Miami, a bajos precios especiales para el verano. Una persona $3.00; $5.00 y $7.00. Dos personas $4.00; $6.00; $8.00 y $10.00.

PLAN EUROPEO

Reserve su habitación por cable.

J. ARTHUR PANCOAST, *Presidente*

Directly on the Ocean

Mate a estos chupadores de sangre

El diminuto mosquito mata más personas que todas las fieras de la selva. Fiebre amarilla, paludismo y otras dolencias fatales son los recuerdos que deja a su paso. No permita Ud. a los mosquitos herir a sus seres queridos.

El Flit es mortífero para las moscas, mosquitos, pulgas, polillas, hormigas, cucarachas, chinches y sus huevos. Inofensivo para el hombre. No mancha. No confunda al Flit con otros insecticidas.

Busque el soldadito en la "lata amarilla con la faja negra."

FLIT
MARCA REGISTRADA
—mata más de prisa

H A B A N E R A S

EN LA EDAD FELIZ

CARMEN CUARTAS Y COYA

Dichosa edad.
De ensueños, de ilusiones...
Edad de los quince que cumple en la fecha de hoy la señorita Carmen Cuartas y Coya, más bien Nena, como todos la conocen con cariñosa familiaridad.
Es la hija adorada del distinguido caballero Joaquín Cuartas y su gentil e interesante esposa Mercedes María Coya.
Un encanto Nena.
Graciosa y bonita.
Rodeada de todo género de satisfacciones pasará la festividad con sus amigas predilectas en **Villa Emilia**, su residencia de la Víbora, en la calle de Buenaventura entre Santa Catalina y San Mariano.
Recibirá flores.
Muchas y bellas flores.

LA VIUDA DE CASANOVA

Un desenlace fatal.
Muy sensible.
Acaban de tenerlo los dolorosos padecimientos que durante largo tiempo amargaron la existencia de la respetable viuda de Casanova, la bondadosa y ejemplar María Salomé Diviñó, antigua vecina del pueblo de Cabañas.
Murió en la casa de la Víbora donde había fijado su residencia desde hace seis años.
Incurable su mal.
Un tormento...
La finada era madre amantísima del amigo muy querido José Manuel Casanova, importante hacendado, dueño del gran central **Orozco**, que en estos momentos se encuentra en el hotel **Belvedere**, en St. Moritz.
Madre cariñosa también del distinguido joven Pedro Pablo Casanova.
Fué ayer su entierro.
Una manifestación de pesar.
Numeroso y lucido el cortejo fúnebre que siguió hasta el lugar de eterno descanso los restos de la pobre señora.
Muchas y muy valiosas ofrendas florales llegaron a la cámara mortuoria.
De **El Fénix**, el gran jardín de Carballo, en el Paseo de Carlos III era este grupo magnífico:
Una gran corona, A Mamá de Rosa y José Manuel.
Una corona, A Mamá, de María y Pedro.
Una corona, A nuestra inolvidable Chomita, de Luis Angulo y familia.
Una corona, A Chomita: los empleados de Orozco Sugar Co.
Una corona, A Chomita: María Teresa.
Y una artística cruz del doctor Francisco Carballo Dou.
De **El Clavel**, el gran jardín de los Armand, entre otras, se destacaba una gran corona estilo **Gloria** de Jacinto Pedroso y señora.
Hasta la lejana Suiza llegarán estas líneas llevando al hijo atribulado un testimonio.
Es el de mi pésame.
Sincero y afectuoso.

BODA EN NUEVA YORK

Ecos de una boda.
Celebrada en Nueva York.
Interesante ceremonia que ha dejado unidos en City Hall a dos cubanos muy estimados en el seno de esta sociedad.
Encantadora la novia.
Muy bonita.
Es la señorita Angela Fox Zamora, adorable prima de las bellísimas Mercedes, Rosita y Fina García Fox, vecinitas del poético Vedado.
El novio es un joven correcto y simpático, Pedro Domínguez, de relevantes méritos.
Un saludo a los desposados.
Con mi felicitación.

(Continúa en la Pág. SIETE)

FUERA DE LA CIUDAD

Nupcias.
De las últimas del mes.
Es la novia una señorita que brilló hace algún tiempo en esta sociedad con el encanto de su superior belleza.
Se alejó después.
Permaneciendo ausente.
Quiero referirme a Ondina de Cárdenas, vecina en un tiempo de Marianao, en la Avenida General Lee.
Ondina unirá su suerte a la del elegido de su amor, y también prometido de su felicidad, el conocido joven Manolo Alvarez Román.
Las invitaciones para la boda están circulando ya entre las numerosas amistades de las familias de los novios.
Se celebrará por la tarde.
El sábado próximo.
Dispuesta está para las cinco ante el altar mayor de la Iglesia Parroquial de Unión de Reyes.
Hasta allí irán los floristas incomparables de **El Clavel**, el gran jardín nacional de los hermanos Armand, para llevar a cabo el más bello y suntuoso adorno floral.
Lucirá aquel templo por vez primera las galas de un adorno maravilloso encomendado a un jardín habanero.
Adorno de plantas.
Y de flores.
El ramo nupcial, encomendado al buen gusto de los Armand, será un modelo especial diseñado para tan linda novia.
Un ramo que llevará su nombre.
Dulce nombre de Ondina.
Y que pasará al catálogo del favorito **Clavel** para las novias del otoño próximo.
La distinguida señora Angélica Piñar de Mesa, madre de la novia, y el hermano del novio, señor Germán Alvarez Román, serán los padrinos.
Designados también los testigos.
Una larga relación.

RETOUR

De los Estados Unidos.
En viaje de regreso.
Acaba de llegar la bella y muy graciosa señorita Teté Dirube y Varela.
Viene de Pennsylvania después de haberse graduado, con nota de sobresaliente, en Taquigrafía, Comercio y Mecanografía.
Fué cariñosamente recibida.
Por familiares y amigos.

LUISITA CHARTRAND

Del profesorado de piano,
Consagrada por los años.
Destácase por su constancia y por sus méritos, con todos los títulos y todas las ejecutorias, Luisita Chartrand.
Sus discípulas en la sociedad habanera forman verdadera legión.
Todas la proclaman.
Admirándola y queriéndola.
La notable pianista, después de haber hecho una considerable rebaja en los honorarios, está animada del propósito de pasar a domicilio a dar las clases.
No podría darlas todas en su casa, que es en la calle 9 entre 18 y 20, en el Vedado, por la lejanía de los ómnibus y la falta de tranvías.
El curso dará comienzo, exactamente, el día primero de septiembre.
Diré su teléfono:
U 2725.

DE DIAS

MADELINA MONTALVO

De días.
Una encantadora señorita.
Hija idolatrada de un querido amigo, el señor Oscar Montalvo, secretario del ilustre Presidente del Senado.
Es Madelina Montalvo, dechado de bondad, delicadeza y gracia.
Muy linda.
Y muy digna de un día feliz.

Sidra "GAITERO"
La indispensable en todo acto social.

UN ANCIANO DEMENTE SE HA SUICIDADO EN PALOS

PALOS, agosto 22. DIARIO Habana.

Evaristo Delgado, de raza blanca y de sesenta años de edad, que había desaparecido hace días de su domicilio en esta localidad, apareció ahorcado en un árbol de la cercana finca «Guanal.» Se supone que se trata de un suicidio, pues el occiso tenía perturbadas sus facultades mentales y ya en otras ocasiones anteriores había atentado contra su vida.

CAMPESINO HERIDO GRAVE POR SU HIJO POLITICO EN EL PUEBLO DE COLON

COLON, agosto 22.— DIARIO, Habana.— En el Hospital San Fernando de esta ciudad, ingresó hoy en grave estado el campesino Julián Machín Báez, de sesenta años de edad, vecino de la finca Quintana, siendo asistido por el médico de guardia doctor Julián Acuña, auxiliado del practicante César López. Presentaba una herida de gran extensión situada en la cabeza que le produjo en la expresada finca un nuero suyo nombrado Carlos Acosta Medina, cuando con motivo de acalorada disputa surgió entre ambos una riña, en el transcurso de la cual Acosta, apoderándose de una guataca atacó a su suegro fieramente, ocasionándole la grave lesión que presenta.

Lesionada casual

América Rojas Armentero, de 7 años, vecina de la finca Rosa María, en Colón, fué asistida por el médico municipal de una contusión de carácter menos grave situada en la región frontal, que se ocasionó al sufrir casualmente en su casa una violenta caída.

Corresponsal.

UN INTERPRETE DE LOS JUZGADOS FUE DETENIDO

En la tarde de ayer fué detenido el señor Charles Salmon, intérprete de Juzgados, a quien acusa la Judicial de haber tenido participación en un embarque de armas con destino a los revolucionarios.

ANUNCIESE EN EL Diario de la Marina

Agua de KOLONIA 1800 DE CRUSELLAS

Litro $3.00
½ litro $2.00
¼ litro $1.25

PROPIETARIA:
Cía NACIONAL DE PERFUMERIA

LOS PERFUMES QUE PERFUMAN LA VIDA.

Si no lo tiene la tienda de Perfumería o Botica donde usted compra, lo hallará en los Salones Crusellas de Exposición y venta al detall, de Obispo No. 88, y Calzada del Monte No. 320 Habana.

PROPIETARIA
COMPAÑIA NACIONAL DE PERFUMERIA, S. A.

SE OCUPARON ARMAS, AYER

En distintos establecimientos la Policía realizó registros

En la armería El Mauser, situada en Plácido 53, de la propiedad de José María López; en el café Ambos Mundos, de Antonio López, una pistola con su peine y seis cápsulas; a los señores Galbán Lobo y Co., de Obispo 16, un revolver calibre 38 y cinco cápsulas; a Nazario Palomera, de Egido 63, una pistola con su peine y seis cápsulas; a Manuel Blanco Velázquez, vecino del Hotel Boston, una caja conteniendo 30 cápsulas calibre 38; 13 de pistola calibre 25; a Salustiano Alvarez, dueño de la barra del hotel Cuba, un machete de campo y un cuchillo; a Ernesto Muiños, dueño de la bodega situada en Egido y Merced,, un revólver calibre 38; a Esteban Cernuda Llera, fregador del hotel Cuba, un uniforme kaki de alistado del Ejército Nacional con sus botones y con la marca R. S. G., 32 y un par de polainas; a Obdulia Herrera de Ruera, de Obispo 50, altos, una escopeta de salón calibre 9 y una espada de ingenieros sin vaina; a Jesús Suárez, dueño de la bodega situada en Acosta y Curazao, dos machetes de color caña; a Carlos Martínez, que reside en la misma casa del chofer del capitán Santamaría, un revólver calibre 32, con su funda y cinco balas; a Armando Fernández, vecino de Consulado 7, un revólver calibre 38, con su funda y 40 balas; a Secundino Arango Zayas, de Obrapía 20, un revólver calibre 38; a C. W. Fitzgeraldo, de Prado 26, un rifle; a Perfecto Díaz, de la calle de O-Reilly 19, un revólver calibre 38 con su funda; a Manuel García Galán, de Merced 90, un revólver con su funda; en la azotea de la casa República 21, que está deshabitada, 40 balas calibre 44; al doctor J. Lyon, vecino de República 19, altos, una pistola con su funda y cuatro cápsulas; a Heliodora Ortiz Ortiz, de Cárcel 21, bajos, un revólver calibre 32 y seis balas y un puñal con su funda; a Juan Ulloa, de Prado 3, altos, un revólver calibre 32 con su funda; numerosas municiones o bolas para bicicletas en el taller de Francisco Navas Márquez, de Trocadero 38; a Radrigo Manrique de Lara, Director de la Academia de su nombre, un revólver calibre 32, cinco balas sin proyectil; una pistola calibre 45, un Remington con su bayoneta; tres escopetas de un cañón para cargar por la boca; otra de dos cañones y cuatro saquitos de municiones; a José P. Díaz, vecino de Villegas 10, una escopeta de repetición belga calibre 16 con su funda, 624 cartuchos y 18 cápsulas de distintos calibres, otra de rifle, varios perdigones y dos sacos de municiones; a Antonio Fernández Alonso, una pistola Colt con su funda y ocho balas para la misma.

COLEGIO TERESIANO

Abrirá sus clases el lunes 7 de Septiembre.

Este acreditado Plantel comprende: 1o. Jardines de la Infancia o clases de Párvulos; método educativo especial. 2o. Enseñanza completa graduada en ocho cursos, según las exigencias de la Pedagogía Moderna.

3o. Preparatoria. Comercio: Teneduría de Libros, Mecanografía. Taquigrafía. Incorporado al Instituto Nacional «La Minerva».

4o. Clases especiales de Inglés, Dibujo, Pintura, Corte y Labores Artísticas.

5o. Academia de Música, incorporada al Conservatorio Nacional «Hubert de Blanck».

6o. Escuela del Hogar.

El Colegio reune magníficas condiciones higiénicas para el Internado, externado y media pensión.

POSEE OMNIBUS

1/ ENTRE 12 Y 14. TELEFONO F-3166.

GABINETE ELECTRO DENTAL

ANGELES NUMERO 32, ENTRE SITIOS Y MALOJA
ULTIMOS PROCEDIMIENTOS. — SIN DOLOR

Una extracción sin dolor.. .	$0.50	Dentaduras 12 piezas	$10.00
Porcelana Sintética..	1.00	Dentaduras 28 piezas..	19.00
Coronas oro 22 kilates.. .. .	2.50	Puentes de oro por pieza ..	2.50

ANESTESICOS SIN NINGUN PELIGRO.—TRABAJOS GARANTIZADOS
DOCTOR B. FERNANDEZ
Horas: de 7 a. m. a 10 de la noche. — Días festivos: de 7 a 12 m.

EFICAZ para la comezón

TAN necesario y útil es el Ungüento de Doan, que debe tenerse a prevención en todos los hogares. Alivia con rapidez la inflamación y comezón de las hemorroides, eczema, erupciones, herpes y afecciones cutáneas. No tiene igual para los sabañones, picaduras de insectos, ulceraciones de todas clases, cortadas, quemaduras, escaldaduras y grietas de la piel. Su efecto calmante y salutífero hace desaparecer los barrillos, espinillas y afecciones semejantes.

El Ungüento de Doan impide las infecciones, es antiséptico, y económico por sus rápidos resultados. Manténgalo siempre a la mano; todas las boticas lo venden en dos tamaños.

UNGÜENTO DE DOAN

ANUNCIESE EN EL Diario de la Marina

M.E.C.D. 2016

Hoy FAUSTO Hoy
MAYORES 40 ¢ NIÑOS 20 ¢
GRANDIOSA MATINEE de 1 a 5
con Sorteo de JUGUETES
Comedias - Revistas
TITANES DEL AIRE con JACK HOLT y LILA LEE
LA DIOSA VERDE con GEORGE ARLISS H. B. WARNER, ALICE JOYCE
EL NIETECITO la película más graciosa de HAROLD LLOYD
Tandas de 5½ 7½ 9½
LA DIOSA VERDE LUNETA 50¢ PREFERENCIA
con GEORGE ARLISS H. B. WARNER ALICE JOYCE
MAÑANA
LA HORRIBLE VERDAD

MUSICA Y MUSICOS

Celebra hoy a las diez de la mañana su concierto mensual, la Orquesta Filarmónica, que dirige el maestro Pedro Sanjuan, en el teatro Nacional Los niños de la Sociedad Infantil de Bellas Artes han sido invitados gentilmente, para asistir a este evento musical, por presentarse en su programa dos niños artistas que hacen su debut como solistas. Angel Reyes, violinista y Paquito Godino, pianista, triunfadores ambos en los concursos respectivos de piano y violín celebrados recientemente por la Sociedad de la Orquesta Filarmónica

El programa es como sigue:

1 Don Juan (Obertura). Mozart.

2 Concierto en Re menor. Mozart Primer tiempo: Allegro, para piano y orquesta. Solista: Paquito Godino.

3 El Amor Brujo. de Falla. Danza Ritual del Fuego. (A petición). Piano César Pérez Sentenat

4 Concierto en La mayor. A. Vivaldi. I Allegro II Largo. III Presto. Para violín y orquesta de cuerdas. Solista Angel Reyes.

5 Sinfonía en Re. César Franck. I Lento-Allegronon tropo. II Allegro non tropo.

En la puerta del teatro se facilitarán las invitaciones a los miembros de la Sociedad Infantil que presenten su recibo de Agosto y a la persona que los acompañe.

Moisés Simons triunfa en París y con él la música cubana, que hoy en día se ha adueñado de los «Boulevares» y se oye, con dominante insistencia en los espectáculos y lugares de recreación. No nos extraña el éxito del afortunado compositor de «El Manisero», sus obras nos han acostumbrado a reconocer en él, a uno de los que con más acierto cultiva nuestra música vernácula. Alcanzar la popularidad en París, sin recursos y sin influencias es doblemente halagador.

Anita Colombo, la «Directora» artística del gran teatro de «La Scala», de Milán, se apresura a desmentir erradas noticias, acerca de su actuación, al frente del primer teatro de ópera del mundo. «No es cierto, asegura, que la temporada haya dejado déficit, por el contrario ha sido una de las más billantes y favorecidas por el público musical.» El senador Borletti, encargado del ministerio de Bellas Artes, ha congratulado oficialmente a la entusiasta Directora, por su éxito artístico y financiero. Anita Colombo declara satisfecha, que los maestros Giordano, Mascagni y Pizzetti le han dedicado los mejores elogios a este primer año de su dirección en la Scala. Ha sido en New York donde se ha dudado de su eficacia.

En Busseto, Italia, se ha ofrecido una interesante «Aida», en un anfiteatro improvisado, delante de la humilde casa de Verdi. Miles de espectadores fueron desde Roma, Bologna, Milán, Génova, Turín, Nápoles y Parma a presenciar esta su «única» representación, tan original, en la que los «roles» principales, estuvieron a cargo del tenor Lauri Volpi (conocido en la Habana) y Aranghi Lombardi. Los aldeanos de la villa tomaron parte en los coros.

Hoy PRADO Hoy
GRANDIOSA MATINEE de 1 a 5
MAYORES 40 cts. NIÑOS 20 cts
ENTRE LOS NIÑOS SE REGALARA, UNA TRUSA, UN RACKET Y UNA PELOTA SPALDING. GLOBOS PARA TODOS.
ENTRE LAS DAMAS SE OBSEQUIARA UN LITRO DE AGUA DE COLONIA REYES Y UN COLLAR DE FANTASIA
BAJO SOSPECHAS
LOIS MORAN
ALAS QUEMADAS
LOIS MORAN
PHILLIPS HOLMES
PASIONES TEMPESTUOSAS
CHARLES BICFORD
5½ — 7½ — 9½
ULTIMAS EXHIBICIONES DE ALAS QUEMADAS LOIS MORAN
MANANA
EL JOROBADO DE NUESTRA SEÑORA DE PARIS
LON CHANEY
SINCRONIZADA

"RIALTO" HOY Gran Estreno
¿Que es el Matrimonio para la juventud irreflexiva?
Especialmente para aquellos muchachos que se imaginan que la vida es una continua danza
Vea a LOIS MORAN Bella actriz picaresca y atrevida en
ALAS QUEMADAS
GRAN MATINEE
Luneta 40¢ Niños 20
LA SEMILLA DEL VICIO por LEWIS AYRES
ALAS QUEMADAS
PIERNAS INQUIETAS
DOUGLAS FAIRBANKS

Anuncie pero hágalo "bien"
ORBE
tiene
CIRCULACION

ESCENARIO Y PANTALLA

CANTOS DE VENEZUELA

HEMOS hablado ya en esta sección de Nicolás Vale Quintero, folklorista venezolano que, recién llegado a La Habana, ha actuado con éxito en diversos teatros.

Vale Quintero es un propagandista eficacísimo de la música popular de su tierra. Hasta hace poco el folk lore musical hispanoamericano, bien el criollo mezclado, bien el aborigen, era muy poco conocido. El cubano ignoraba cómo se canta en México o en Colombia; el mexicano y el colombiano nada sabían de cómo el payador argentino dice su amor y su pena sumergido en la diafanidad sin fronteras de la pampa. Ignorar el canto era naturalmente como ignorar la fisonomía del país hermano, pues nada nos habla tanto de un país como su música popular.

Ultimamente se han iniciado corrientes migratorias de trovadores cada día más intensas. Gente que va por la América con el canto de su pueblo en la boca y en el corazón. Gente que hace más por el conocimiento mutuo y la compenetración de nuestros pueblos que tantos embajadores y enviados oficiales que viajan con séquito, créditos extraordinarios, condecoraciones en la solapa y rollos de grandielocuencia en el bolsillo. Ya lo que es popular en la Argentina comienza a ser popular en el Perú y en el Brasil y en Cuba. Claro que estamos en los primeros pasos de una difusión amplia y cabal—la que todos debemos desear para la mejor inteligencia cultural de nuestra América—pero no es dudoso que de seguir fomentándose el intercambio de artistas populares—complementado naturalmente con estudios serios y escrupulosos sobre el folk-lore americano en general—se conseguirá establecer una comunicación más íntima entre las diversas almas de América, tal como se entregan en el balbuceo musical de sus cantos puebleros.

Pero a lo que íbamos. Es decir, a comunicar al público la buena nueva de que Vale Quintero, haciendo un denodado esfuerzo, luchando en momentos en que el ambiente no puede resultar más desfavorable ha logrado formar un trío para dar más amplitud a su tarea de divulgar el copioso y atractivo folk-lore musical de su país. El trío se titula «Venezuela» y se han unido a él para formarlo los trovadores Rafael S. Castro y Domingo López. El conjunto ha actuado ya con exito en diversas poblaciones del interior. Seguramente no tardaremos en oirle en La Habana.

El repertorio de este trío es genuinamente americano. Canta joropos, pasillos, bambucos, galerones, pasajes, etc. etc., Música del pueblo en estado naciente, tal como se recoge en las encrucijadas de los caminos, en el bohío del guajiro, en las esquinas del arrabal. Cantos sin retórica o con una retórica encantadoramente primitiva, en los cuales dibuja el alma del llanero su perfil relevante, duro, inflexible. La nota cómica y la nota sentimental se entremezclan en la letra y en la música de estas canciones, como en la vida misma, y a ratos asoma en ellos la oreja de la sana malicia campesina malicia sin aliño, que no hiere de puro honrada y sin tapujos.

Vale Quintero canta con nativo ímpetu las cosas de sus tierras, ímpetu que, sin duda alguna, ha infundido al trío de que es fundador, animador y director.

N. N.

:::: CARTEL DEL DIA ::::

TEATROS

NACIONAL. Cine y variedad: 12 numeros de variedad, comedias, «Reina arriba» y «Luna de miel». En la matinée regalos de juguetes a los niños.

PRINCIPAL DE LA COMEDIA. Temporada popular de verano. Matinée a las 3.15. «El verdugo de Sevilla. A las 9.15 «La academia», por Leopoldo Ortin y toda la compañía.

PAYRET. Compañía Trujillo-Ibérico. Matinée: a las 2.30 «Apaga y vámonos» y «La tierra del sol». A las 5.30 «Las Corsarias». A las 9.15 «Apaga y vámonos» y «La tierra del sol».

MARTI.—Matinée: «El cabaret de la paz» y Mosaicos Martí. A las 8.45: «El cabaret de la paz». A las 10.15 «La niña está triste».

ALHAMBRA: Matinée.

CINES

CAMPOAMOR.—Matinée: «Condenado a la Isla del Diablo», «Escándalo social», «Todo por el aire», etcétera. Tandas elegantes: «Todo por el aire», por William Haines.

ENCANTO: Matinée: «El nietecito», «El cielo por límite» y «La mercenaria» Tandas elegantes: «El cielo por límite», por Clara Bow.

FAUSTO. A todas horas: La diosa verde», por George Arliss.

RIALTO. Matinée: «La semilla del vicio, «Alas quemadas» y «Piernas inquietas». Tandas elegantes. «Alas quemadas», por Lois Moran.

PRADO. A todas horas: «Alas quemadas», por Lois Moran.

NEPTUNO. «Gordos y flacos», «Raffles» y «La mujer X», en español.

REGINA. «Noches de Viena», «El veneno del pasado» y La dama atrevida», en español.

RIVIERA. Matinée: «Todo por un hombre», «Renegados», etc. Tandas elegantes: «Lo eterno».

TRIANON: Matinée: «La divorciada» y «Romance». Tandas elegantes: «El cielo por límite».

INGLATERRA. «Vidas opuestas» y «Sígueme, corazón».

WILSON. «Sígueme, corazón» y «Vidas opuestas».

IMPERIO. «El Zepelín perdido», «Tres noches de amor» y «La que no quiso».

VERDUN. «Gordos y flacos». La pecadora» e «Inspiración».

MODERNO. «La mujer X» en español y «Tres francesitas».

LARA «Todo por un hombre», «Renegados», «Del mismo barro», en español.

UNIVERSAL. Matinée y noche: «Tonto de capirote», «Los cuatro locos» y «Su noche de bodas», por Imperio Argentina.

CUBA. «Cuerpo y alma», en español, «Forasteros en Africa» y «La mercenaria».

ROJO. «El Zepelín perdido», «A través del continente negro», explicada en español, comedias y revistas.

MAXIM (Bruzón y Ayesterán).—Matinee, tarde y noche: El derecho de amar; Los cuatro locos.

DE BANAGÜISES

ENTRE NOSOTROS

El día 18 llegó a Banagüises de la poética ciudad del Undoso, mi estimada amiga Cándida Echenique Cástix, culta profesora de Instrucción Primaria y atildada cronista de «El Mundo».

La gentil amiga pasó una temporada gratísima en el respetable hogar de los distinguido s esposos Echenique-Castex, residentes en la culta ciudad de Sagua la Grande.

Mi efusiva y cálida bienvenida a tan culta amiga

LOS MAESTROS DEL TERMINO

Los Maestros del Distrito Escolar de San José de los Ramos, no han percibido aún sus haberes correspondientes al mes de Julio del corriente año; por lo que, ruegan por conducto del DIARIO al Honorable Secretario del Ramo, Dr. Céspedes, haga las gestiones cerca del Honorable Secretario de Hacienda, a fin de que cuanto antes se sitúen los fondos en la Zona Fiscal de Matanzas, para que puedan percibir sus modestos sueldos tan modestos y útiles servidores del Estado.

EN FRANCA CONVALECENCIA

Me es grato el consignar en estas columnas, la franca convalecencia que viene experimentando mi buen amigo Santiago Martín, después de haber sufrido una difícil operación en la quinta Castellana.

La referida operación fué efectuada por el eminente cirujano doctor Torroella, gloria de la alta cirugía.

Mis fervientes votos por el rápido y completo restablecimiento de tan apreciable amigo.

CHISMECITO AMOROSO

Se rumora por estos lares, que en breve el dios Cupido lanzará su certera flecha sobre una gentil parejita, muy estimada en esta sociedad, cuyas iniciales son C. P. y J. O.

Creo, muy breve, el poder aclarar esta incógnita a mis amables lectores.

LILAS BLANCAS.

LOS CULTOS A SANTA CLARA

Las fiestas en honor de la Patrona de aquella ciudad

La Iglesia Parroquial de Santa Clara, siguiendo tradición villaclareña, ha celebrado el día 12 del actual, una lucida Misa solemne, en conmemoración del santo de la Patrona de esta ciudad, cuya festividad es siempre recordada con público regocijo.

Como habíamos informado en notas anteriores ,el domingo 9 último comenzó a celebrarse en dicho santo templo un solemne tríduo, con el rezo de santo rosario, cuyos misterios fueron cantados por el coro.

Durante ese tiempo, el altar lució primorasamente, destacándose en su la imagen de Santa Clara, patrona de este pueblo y, a la vez, del cuerpo de bomberos.

Asistieron numerosos fieles que quisieron participar en estos cultos, contribuyendo con su presencia al mejor estímulo y ejemplo de nuestra profesión católica.

Y el día 12, festividad de la Patrona, fecha en que toda Villaclara se presta a solemnizar el día como en años anteriores ,se cantó sobre las 8 y media de la mañana, una magnífica Misa solemne. Ante ese acontecimiento religioso, el altar fué doblemente adornado de manera muy artística, cuya labor decorativa bien mereció las felicitaciones de todos.

Esta vez la crónica se ve privada de consignar aquí los nombres de las personas que tuvieron la misión de adornar el altar mayor, y de las personas que integraron el coro, que también llevó a efecto una delicada y notable labor musical.

No hemos podido adquirir los datos precisos para testimoniar, como es costumbre, nuestra satisfacción por el buen éxito de los organizadores, al celebrar tan recordada fecha religiosa. Para ello no hubo dificultades algunas con el cronista, más bien se advirtió señaladas muestras de extremada modestia por parte re los organizadores que, al parecer, no han querido hacer figurar sus nombres en esta crónica.

De todos modos, reciban los entusiastas organizadores de estos cultos, las felicitaciones del cronista, que ha visto muy satisfecho la feliz realización de esta festividad católica.

Y ojalá que en años venideros, sea doble este triunfo para bien de nuestra causa.

C. Rodríguez de la CRUZ

PRONTO JOSE MOJICA PRINCIPE DE AMOR
RIALTO GEORGE O'BRIEN en CARNE DE FUEGO con MONA MARIS
DE JUEVES 27 — MIERCOLES 2
PRADO
PRONTO CARMEN LARRABEITI ESCLAVAS DE LA MODA
3 GRANDES PRODUCCIONES FOX 3

ESCENA

PRINCIPAL: «El Verdugo de Sevilla» y «LA ACADEMIA».

Hoy celebra dos funciones el «Principal». A las tres y cuarto se pondrá en escena la jocosísima obra de Muñoz Seca y García Alvarez «El verdugo de Sevilla», que goza de gran fama y popularidad. Hay que ver y admirar la labor de Ortín en el papel del infeliz, a quien su mala fortuna lo lleva a desempeñar la plaza de ministro de la justicia en Sevilla. A las nueve y cuarto se representará la obra de Muñoz Seca y García Alvarez «La Academia», obra en la que los autores han puesto de relieve la autenticidad de su ingenio. Luneta 80 centavos, butaca 50.

PAYRET: COMPAÑIA DE ZARZUELA. LUNETA: 30 CTS.

Hoy se verificarán dos matinées en este teatro. A las dos y media se pone en escena «Apaga y vámonos» y «La tierra del sol» y a las cinco y media LAS CORSARIAS. Niños, 20 cts. En ambas funciones toman parte Adelita Trujillo, Angelita Méndez, Amparo Esteller, Paco Salas, Luis Ibérico, Enrique Urrea. A las 9.15 APAGA Y VAMONOS y LA TIERRA DEL SOL, de la que la compañía TRUJILLO-IBERICO hace una creación, siendo ovacionados constantemente. No deje usted de oír el número de «Las viejas ricas». Función corrida: 30 centavos.

NACIONAL: GRAN MATINEE CON REGALOS. Luneta: 20 Cts.

Magnífico programa tienen hoy los niños en el Nacional desde la 1 a las 5 de la tarde. Se exhibe la producción LUNA DE MIEL, por Von Stronhein y la producción Paramount REINA ARRIBA, comedias y revistas. En escena habrá desfile de variedades actuando con diálogos cómicos Leopoldo y Sofía y toda la compañía incluyendo al tenor Medrano. Habrá regalos de juguetes y dos premios especiales para el niño y niña que mejor reciten una poesía. Tarde y noche programa por tandas desde las 5, proyectándose LUNA DE MIEL y actuando los doce números de variedades.

MARTI: HOY DOS FUNCIONES. LUNETA: 30 CTS.

Por 30 cts. luneta, 20 butaca, y 10 tertulia, ofrece hoy Martí su gran matinée a las tres de la tarde. EL CABARET DE LA PAZ ocupa la primera parte y la segunda consta de un gran actor de variedades por las principales partes de la compañía. Canciones por Elisa Altamirano, Diálogos cómicos por Garrido, y Candita Quintana. Couplets por Juanita Zozaya y Julita Muñoz, bailes por «El Sevillanito» y las vicetiples, tangos por Delfino, etc. En la función nocturna, se representarán los dos grandes éxitos de la semana, EL CABARET DE LA PAZ a las 8.45 y LA NIÑA ESTA TRISTE, a las 10.20. Martes 25 estreno de ASI ES LA VIDA. Viernes 28, LOS SIN TRABAJO.

PANTALLA

FAUSTO: Noticiario Liberty DIARIO DE LA MARINA. No. 55.

Estrena hoy en todos los turnos el Teatro Fausto el Noticiario Liberty DIARIO DE LA MARINA No. 55, pleno de interesantes asuntos de actualidad. Las cámaras del Laboratorio Cinematográfico Liberty han recogido los asuntos de más relieve ocurridos en estos días. Entre sus escenas se destacan las siguientes:

Interesantes vistas de una pesquería de esponjas;

Los remeros del V. T. C. haciendo prácticas en el Río Almendares;

Escenas del Balneario La Playa de Marianao; donde se destaca la belleza de nuestras mujeres;

Botes motores y lujosos yatch con alegres excursionistas;

La fábrica de medias de Luyanó, donde dos hombres sostuvieron fuego con la Policía por espacio de dos horas.

General Francisco Peraza, muerto recientemente;

Escenas de uno de nuestros principales paseos y hermosas residencias veraniegas.

No deje de ver el único Noticiario de asuntos locales que se edita con regularidad en Cuba.

8422—6 al 21

CAMPOAMOR: GRANDIOSA MATINEE DE 1 A 5 Y MEDIA.

Hoy presenta Campoamor sin disputa alguna, la mejor matinée de la Habana: Comedias, cartones animados «Condenado a la Isla del Diablo», emocionante producción con Ronald Colman; «Todo por el aire», deliciosa comedia con William Haines y Polly Moran y «Escándalo Social», por la bellísima Billie Dove, completan el programa. Los precios de costumbre a base de 40 centavos luneta y 20 centavos los niños.

En los turnos de 5.30 7.30 y 9 y media por última vez la graciosísima comedia Metro «Todo por el aire», donde William Haines aparece mejor que nunca, secundado por Polly Moran, Mary Doran y Charles King.

Mañana «Dirigible», el drama espectacular cuya trama era tan gran diosa que no fué posible desarrollarla en la tierra y los artistas se remontaron al cielo. Jack Hol. Fay Wray y Ralph Graves son los principales intérpretes de esta gran drama de la Columbia, que fué dirigido por Frank Capra, el formidable director.

RIALTO: M-1831. EXTRAORDINARIA MATINEE DE 1 a 5

Magnífico es el programa combinado para la matinée que de 1 a 5 presentará hoy el teatro Rialto. Se proyectará la grandiosa producción Lewis Ayres «La semilla del vicio», el estreno de la producción por Lois Moran «Alas quemadas», y la interesante film «Piernas inquietas», por Douglas Fairbanks Junior. Niños 20 centavos, mayores 40. En los restantes turnos «Alas quemadas».

NEPTUNO: M-2785. «LA MUJER X». En Español.

A las diez y media de la mañana «La mujer X», revista y comedia. 20 centavos. De 1 a 5 grandioso programa «Gordos y flacos», por Marie Dresler, «La Mujer X», por José Crespo; «Raffles», por Ronald Colman, comedias y revistas. 30 y 40 centavos. Niños 20. A las 5.15, «La mujer X». 30 centavos. A las 8 de la noche: «Gordos y flacos». A las 9.30: «La mujer X» y a las 10.30: «Raffles». 30 centavos antes de las ocho y media y 40 centavos después.

RIVIERA: F-2040. «LO ETERNO». Por John Boles.

En tandas de 5.15, 8.15 y 9.45 se estrena la gran producción por John Boles y Lois Wilson, titulada «Lo eterno», revista Fox y una variedad Vitaphone. En la matinée de hoy domingo, a la 1,15, se exhibe «La vuelta al hogar», por Tom Mix. «Todo por un hombre», por Reginald Denny; «Renegados», por Warner Baxter y «Los héroes del fuego», por Tim Mac Coy.

MODERNO: X-3306. «LA MUJER X». «TRES FRANCESITAS».

Magnífico es el programa que presenta hoy el Moderno en sus funciones de tarde y noche, y en función corrida de una en adelante. Matinée a la 1, revista; «El acabóse»; «Vida nocturna»; «Un Invierno excepcional»; «Tres Francesitas» por Fifi D-Orsay y «La mujer X», en español por José Crespo. A las 5.15, y 8.30, «Vida nocturna» en español por Laurel y Hardy. «Tres Francesitas» y «La mujer X». Precio 30 centavos. Niños 20.

WILSON: U-5863. «SIGUEME CORAZON». HOY.

Monumental programa presenta hoy este cine, exhibiendo tarde y noche las producciones «El enemigo silencioso»; «Sígueme, Corazón», en colores por Nancy Carroll y «Vidas opuestas» por Gary Cooper De 1 a 7, y de 8 a 11, 20 centavos; niños 10 centavos, completándose el programa con comedias y revistas. Mañana «La pecadora», por Constance Bennet.

INGLATERRA: M-7069. HOY: «SIGUEME CORAZON».

Muy interesante es el programa que hoy presenta este cine, exhibiendo la producción por Gary Cooper «Vidas opuestas»; «Sígueme Corazón», joya en colores interpretada por Nancy Carrol y «El enemigo silencioso», muy sensacional. Precio para las funciones corridas de 1 a 6 y de 6 a 11, 20 centavos; niños 10.

Mañana «La Pecadora», por Constance Benet.

CUBA: M-8970. «EN CUERPO Y ALMA». En Español.

Regio programa anuncia hoy el Cuba, exhibiendo en la matinée a la una y a las ocho, las producciones «Forasteros en Africa», por George Sidney; «La mercenaria», por Lew Ayres y «Cuerpo y alma» en español, por Jorge Lewis. 10 y 20 centavos por la tarde y por la noche, 20 las damas, 30 los caballeros.

Mañana: «Vidas opuestas».

REGINA: M-1407 «LA DAMA ATREVIDA». En Español.

Matinée verdaderamente extraordinaria a la una, presenta hoy el Regina. «La dama atrevida», producción por Luana Alcañiz en español; «El veneno del pasado» por Bebe Daniels y «Noches de Viena», película encantadora, comedias y revistas. Luneta 30 centavos; niños 20. Tertulia 10.

Mañana. «La dama atrevida».

VERDUN: M-9206. «INSPIRACION» y «LA PECADORA».

Programa como no hay otro igual es el que presenta tarde y noche el Verdín. Comenzando a la una, exhibirá las producciones «Inspiración» por Greta Garbo; «La pecadora», por Constance Bennet; «Gordos y flacos», por Marie Dressler y comedias por Laurel y Hardy. Precios en matinée: damas y niños 20 centavos; caballeros 30. Noche: mayores 30; niños 20.

Miércoles: debut de Arelita Trujillo, Pirano-Parodi, Gallo, Galindo, etc.

IMPERIO: A-5440. «EL ZEPPELIN PERDIDO».

Tanto en matinée como en la noche se exhibirá la producción «El zeppelin perdido», «Tres noches de amor», por Marlene Dietric. «La que no quiso», por Douglas Fairbanks Jr., comedias y revistas. Precios en matinée o noche: 20 centavos; niños 10.

Mañana: «Su noche de bodas».

UNIVERSAL: EXTRAORDINARIO PROGRAMA. 10 Cts.

Un nuevo triunfo de la empresa de este cine, será la gran función de hoy, pletórica de buenas y nuevas obras. En matinée y noche exhibirá «El tonto de capirote», por Jack Oakie. «Los cuatro locos» por los hermanos Marck; «Su noche de bodas», en español por Imperio Argentina. Entrada 10 centavos.

MAXIM: M-5666. «EL DERECHO DE AMAR».

Muy interesante es el programa de la matinee y de las funciones de tarde y noche. Se exhibirán en todos los turnos «El derecho de amar» por Ruth Chaterton y Clive Brook; «Los Cuatro Locos» por Marx Bros y 'El tonto de capirote», por Jack Oakie.

COSAS DE CINELANDIA

Para cualquier asunto relacionado con esta Sección diríjase al Cronista Teatral y Cinematográfico del DIARIO DE LA MARINA

Ralph Graves

LOS INSEPARABLES JACK HOLT Y RALPH GRAVES

Decir Jack Holt y Ralph Graves es decir sanidad de espíritu y vigor de cuerpo, jovialidad, deporte, intrepidez, amistad. Sobre todo amistad. Jack Holt y Ralph Graves son los inseparables de la pantalla. Uno halla en el otro su complemento ideal y recíprocamente se completan en el lienzo de plata.

Jack Holt

Todos recordamos «Submarino», la película que consagra a esta simpática pareja. «Submarino», además de ser una película de insuperable emoción, era un himno a la amistad. Jack Holt y Ralph Graves aparecían en ella como camaradas entrañables, en constantes disputas y riñas; pero dispuestos siempre a dejar a un lado accidentales discrepancias para insistir en la esencial y perdurable: su mutuo cariño, su tierna y honda amistad. Ni la rivalidad amorosa pudo destruir tan fuerte vínculo entre ambos.

Desde «Submarino» no concebimos a Jack Holt sin Ralph Graves ni viceversa. De aquí que la Columbia, que en poco tiempo ha elevado a altura considerable su nivel de producción, haya elegido a esta inigualable pareja masculina para la joya más valiosa salida de sus estudios: «Dirigible».

No es necesario insistir en lo que significa «Dirigible». Su solo nombre basta. «Dirigible» es una de esas producciones que obtienen renombre en un país antes de exhibirse; tal es la algazara de éxito de que vienen precedidas. La prensa norteamericana ha armado tal revuelo con ocasión del estreno de «Dirigible» en los Estados Unidos que el estruendo ha rebasado las fronteras y hoy todo el mundo sabe y no vacila en asegurar que «Dirigibles» es una de las magnas produciones que ha producido el cine en todos los tiempos.

Como «Submarino» fué la tragedia de los abismos del mar, «Dirigible» es la tragedia de los abismos no menos pavorosos del aire. Agua y aire son los dos elemntos entre los cuales vive presa la pequeñez del hombre. Sin embargo el hombre se yergue contra ellos y los desafía, acabando por dominarlos. De vez en cuando, empero, recuerdan su condición de fuerzas indómitas de la naturaleza y surge la espantosa tragedia.

«Dirigible» es la epopeya cinematográfica de la moderna lucha del hombre por tener en sus manos el control de los aires. El cuerpo de aviación y la marina de guerra norteamericanos han colaborado en la «filmación» de esta película. Los managers de la Columbia se propusieron hacer un monumento del cinema y no escatimamos esfuerzos ni gastos para ello. Realmente Ernesto Smith el afanoso representante de la Columbia en Cuba puede sentirse satisfecho de exhibir en su teatro esta gran producción del cine parlante.

HOY CAMPOAMOR HOY
Gran MATINEE de 1 a 5½
Luneta 40¢ Niños 20¢
Comedias Cartones
RONAL COLMAN en
CONDENADO A LA ISLA DEL DIABLO
TODO POR EL AIRE
graciosa comedia de WILLIAM HAINES
ESCANDALO SOCIAL
con la bella artista BILLIE DOVE
5½ - 7½ - 9½
Ultimas Exhibiciones de la gracciosisima cinta METRO GOLDWYN MAYER
William HAINES en TODO POR EL AIRE
MAÑANA
DIRIGIBLE
Estupenda producción con JACK HOLT FAY WRAY y RALPH GRAVES

El Camino de las Llamas
La última novela de Hugo Wast
En todas las librerías

Las Importaciones de Azúcar en los E. U.

Según datos oficiales del Departamento de Comercio de Washington, D. C., han venido señalando baja en cantidad y valor las importaciones de azúcar de aquel país en los ultimos años, como se evidencia por las siguientes cifras.

El valor de las importaciones de azúcar que han hecho los Estados Unidos de varios países en el primer semestre de los últimos años, es el siguiente:

1928..	$123.951,981
1929..	129.537,228
1930..	78.890,903
1931..	61.440,193

De las anteriores cifras, las cantidades compradas a Cuba son:

1928 . .	$88 360,118	(71% en total)
1929 . .	97.282,350	(75% en total)
1930 . .	42.970,683	(53% en total)
1931 . .	24.374,759	(39% en total)

El valor de las compras de Estados Unidos a Cuba en Junio de los últimos años ha sido a saber:

1928	$ 8.045,516
1929	11.085,541
1930	2.989,639
1931	3.808,828

Se observa, pues, una baja de consideración en valor e igualmente en cantidad, como puede comprobarse por los datos de las mencionadas fuentes oficiales de Washington.

(Datos recopilados por «Cuba Importadora e Industrial».)

HOY ENCANTO HOY
MAYORES 40 NIÑOS 20
EL TEATRO DE LOS LLENOS DOMINICALES
Venga a disfrutar de la mejor temperatura de la Habana y Vea esta COLOSAL MATINEE
PARAMOUNT presenta el film de la gracia sin limite
EL CIELO POR LIMITE (No Limit)
HABLADA en INGLES con titulos en ESPAÑOL
por la pelirroja CLARA BOW con HARRY GREEN y ESTUART ERWIN
LA MERCENARIA con JEAN HARLOW y LEW AYRES
La comedia de la risa
EL NIETECITO Sincronizada con HAROL LLOYD
Revista Sonora PARAMOUNT
Carton Comedia VARIEDADES
5½ - 7½ - 9½
40 - 60 - 20
EL CIELO POR LIMITE
MAÑANA EL YATE DE CUPIDO (HEADS UP) con CHARLES ROGERS y HELEN KANE
HABLADA con titulos en ESPAÑOL

M.E.C.D. 2016

Buenos Edificios Merecen Buenos Herrajes

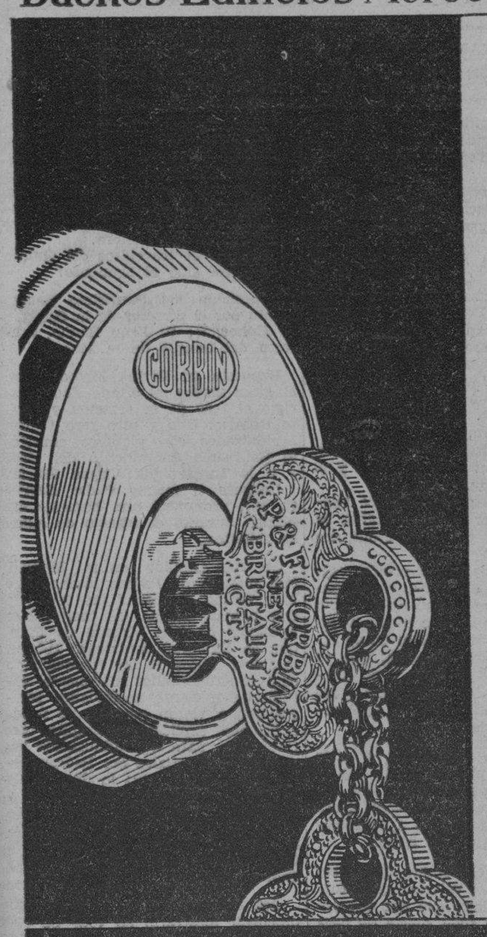

CORBIN

Las Cerraduras de Cilindro Corbin disuaden los intrusos

CUANDO las puertas de la casa están defendidas con Cerraduras de Cilindro Corbin reina siempre la más perfecta confianza de absoluta protección.

Cada cerradura tiene llaves hechas exclusivamente para ella, cuyas llaves se registran en la fábrica. Cuando se desee puede tenerse una llave maestra que abra todas las cerraduras de una casa o edificio, o de un grupo de edificios sin alterar la operación de las llaves de cada cerradura.

El Sistema Corbin de Llaves Maestras es el más eficiente que se ha inventado.

Agente para Cuba: José García Benítez
Gral. Carrillo (San Rafael), 100
Tel. "U-5177"—Habana

P. & F. CORBIN
(Establecida en 1849)
The American Hardware Corp., Sucesores
New Britain, Conn., E. U. A. Cu 13

HABANERAS

Viene de la página CINCO

EN SUS DIAS

EL DOCTOR FELIPE MENCIA

Una festividad hoy.

San Felipe Benicio.

Está de días, y me complazco en saludarlo, un querido amigo, el doctor Felipe Mencía.

Director de la Asociación de Damas La Purísima Concepción y Radiólogo de la misma.

Jefe del Gabinete Radiológico de la Quinta de Dependientes.

Y catedrático de Historia Natural, Biología y Cosmología del Instituto de la Habana.

Un especialista notable.

De altos méritos.

También es el santo de su hijo Felipito Mencía y Gutiérrez, niño de nueve años de edad, muy simpático y muy inteligente.

Tengan un día feliz.

Padre e hijo.

ERNESTO LEON FERNANDEZ

Muerte sentida.

Prematura e inesperada.

Ha sido la del infortunado joven Ernesto León Fernández, alumno del Cuarto Año de la Facultad de Medicina y, a su vez, del Laboratorio de la Asociación de Damas La Purísima Concepción.

Buen estudiante y buen compañero, su muerte ha causado profunda impresión entre quienes lo trataron en vida.

Su entierro, grande, imponente manifestación de dolor, fué expresión magnífica del pesar producido por tan sensible pérdida.

Muchas y muy valiosas las ofrendas florales llegadas hasta la cámara mortuoria.

Una relación valiosa que inserto a continuación:

Una corona de la Asociación de Damas La Purísima Concepción.

Una corona de sus compañeros del laboratorio.

Una cruz de sus compañeros de la farmacia.

Una corona de sus compañeros de la oficina.

Una corona de su compañero Joaquín Fujol.

Una corona de los cobradores de la Asociación.

Una corona del Directorio Estudiantil Universitario.

Una corona de las enfermeras.

Una corona de los chauffeur y mensajeros de la Asociación.

Un cojín de Georgina y Olga.

Un cojín de Amalia.

Un cojín de la doctora Ramírez Sureda.

Un cojín de la familia Ramírez Corría.

Y un cojín del laboratorio Chirón de Cuba.

A sus afligidos padres, residentes en Camagüey, así como a sus acongojados compañeros hago llegar con estas líneas el testimonio de mi condolencia.

Muy sentida.

LA BODA DE HOY

Del día.

Gran boda en el Carmen.

Dispuesta está para las once de la mañana en aquel templo de la Caizada de Infanta la de la bella y muy graciosa señorita Sarah Lizama y el estimado joven Enrique Reyes.

Boda de amor.

De grandes simpatías.

Desde **El Fénix**, el decano de los grandes jardines habaneros, llegará a manos de la gentilísima **fiancee** el bouquet nupcial.

Una creación.

De gusto exquisito.

(Continúa en la Página NUEVE)

EN ESPAÑA... los especialistas en belleza insisten en los aceites de palma y olivo para conservar el cutis juvenil

Tejero aconseja: *Dése masaje con la fina espuma del Jabón Palmolive hasta que penetre bien en el cutis. Enjuáguese con agua fría y séquese con suavidad. Ahora vea que suave, fresco y hermoso queda el cutis.*

23,723 especialistas en la cultura de la belleza, en todo el mundo, concuerdan en este método de conservar hermoso el cutis.

Jesús Tejero BARCELONA

El Sr. TEJERO, que ha servido a las Reinas de España, Bélgica, Holanda y cuyo salón de belleza lo visitan muchas prominentes damas españolas. A la diestra: fachada del Salón Tejero en Barcelona.

La hermosura del cutis juvenil de colegiala es patente en el terso y seductivo cutis de las encantadoras muchachas españolas.

NO porque la naturaleza sea tan bondadosa y el sol tan grato en España, dejan sus hermosas mujeres de cuidar su cutis. Bien que los cuidan y protegen, como le dirá el renombrado especialista en belleza de Barcelona, Sr. Tejero.

Con el fervor que caracteriza el temperamento latino, el Sr Tejero se disgusta si sus distinguidos clientes no siguen sus consejos.

"¿Cómo se atreve a maltratar su cutis," dice, "siendo tan fácil usar este tratamiento dos veces al día?"

Tratamiento recomendado por 23,723 especialistas

Frótese abundante espuma Palmolive y agua tibia en la cara y cuello; dése buen masaje por dos minutos — enjuáguese luego con agua fresca: esta es la base perfecta para aplicarse los cosméticos. Nunca se olvide de seguir esta regla de limpieza antes de acostarse.

En 16 países son 23,723 especialistas los que recomiendan este eficaz tratamiento Palmolive. Millares de personas usan el Jabón Palmolive para el baño también, pues protege contra la irritación.

Los únicos aceites en el Jabón Palmolive son los aceites de palma, coco y olivo y ni un átomo de sebo o grasas animales.

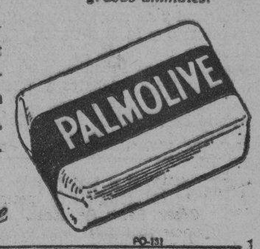

Conserve su Cutis Hermoso, Juvenil y Adorable

FO-131

NOTAS ELEGANTES DESDE EL CENTRAL "MERCEDES"

A Sagua. Señorita operada. Blanquita Carol. De regreso. Cumpleaños. Bienvenida. Para Colón. Matilde Reyes. Viaje

Donde fijarán su residencia.

Partieron en días pasados el señor Ramón Romay, su gentil esposa y la señora María Santos de Romay y sus hijos Ramoncito y Pepito.

Nos abandonaron definitivamente.

Esta distinguida familia, residió entre nosotros por espacio de varios meses granjeándose la simpatía y afecto de toda nuestra sociedad.

Van acompañados de sus hermanos y señora Paquita S. de Enriquez, con sus monísimos niños Oscarito y Yolanda.

Al despedirse con éstas líneas, les deseo todo género de prosperidades en la bella ciudad de Sagua.

OPERADA

Ha sido sometida a una operación quirúrgica para la extirpación de las amigdalas en el Hospital «San Fernando» de Colón, la interesante señorita Adolfina Medina.

La buena amiguita «Fina» que en un corto plazo tuvo necesidad de operarse de la apéndice y de las amigdalas, hállase ya en su casa.

Su estado hasta el presente es satisfactorio.

Lo que celebro.

BLANQUITA CAROL

Procedente de Varadero, la hermosa Playa Azul donde pasó algunos meses de agradable veraneo; llegó a este Central la simpática y agradable jovencita cuyo nombre encabeza esta nota.

En el hogar de sus tíos los esposos Rosario Morejón de Martínez y Federico Martínez, pasó algunos días Blanquita y su respetable mamá la señora Blanca Morejón Vda. de Carol.

Para Aguada de Pasajeros embarcaron las distinguidas visitantes; y por mediación del DIARIO les envio mis frases de despedida, deseando que muy en breve nos vuelvan a alegrar con su valiosa presencia.

MATILDE REYES

De nuevo entre nosotros.

Después de una prolongada temporada fuera de este Central ha retornado ya al seno de su hogar la agraciada señorita Matilde Reyes digna de todas las simpatías.

En la Capital de la República pasó Matilde todo el tiempo que se halló ausente de nosotros.

Le damos por este medio nuestra mas cordial bienvenida.

RETOUR

Hemos tenido el gusto de saludar otra vez en esta, a nuestra simpática amiga Lolita Rodríguez.

Después de permanecer por algún tiempo en Matanzas, vuelve de nuevo a este Central donde es muy estimada.

DE LA HABANA

Llegó en la tarde del lunes la amable Carmelina C. de García con su hermosa niña Gladys.

Solo varios días pasaron en la Habana.

A su regreso, les enviamos un saludo espontáneo y sincero.

CUMPLEAÑOS

El día 24 del actual es el cumpleaños del estimado joven Heriberto Rivero. No podría silenciarlo al tratarse del hermano de mi buena amiguita Otilia Rivero, encantadora y fina rubita para quien siempre mis notas han tenido un rasgo de admiración.

Llegue con tal motivo, mi felicitación cortés hasta su hermano Heriberto.

PARA COLON

Después de una agradable estancia en esta, ha salido para la ciudad de Colón, una bella señorita de suma gentileza María Manuela Mederos.

Sean estas líneas ratificación sincera de mis deseos; porque la estancia que pasó Nelita aquí, le haya sido de todo grata.

DE VIAJE

Para la Habana.

Tomaron pasaje en días pasados el respetable señor Alfredo Nodarse y su esposa.

Por algún tiempo permacieron en este central en el hogar de sus hijos partiendo hacia la gran urbe don de tienen su residencia.

Que hayan tenido un feliz viaje, son nuestros deseos.

UN APARTE

Para la graciosa y simpática señorita Cuca Mederos residente en Colón, a quien tuve el gusto de conocer en mi reciente viaje a esa villa, y cuya presentación fué hecha por la señorita «Fina» Medina.

Las gracias más cumplidas le envio a la nueva amiguita por las finas atenciones a que fuimos objeto por parte de ella.

Alcira LAMAS.

Cronista Social.

BAÑOS DE MAR Y SOL
EL ENCANTO
Playa de Arena
Canales, Columpios, Hamacas, Trapecios y Ring de Boxeo
Matinées Bailables
CALLE 6. TEL. F-5243.
VEDADO

LA TEMPORADA DE BAÑOS EN SANTA M. DEL ROSARIO SE MANTIENE ANIMADA

La temporada de baños se mantiene muy animada. El numero de bañistas ha aumentado desde principios de mes. Débese ello principalmente, a la reconocida bondad de nuestras aguas y a las buenas vías de comunicación con que contamos actualmente.

Numerosas familias de la Habana y de pueblos cercanos han fijado su residencia veraniega en esta ciudad.

El distinguido doctor Diego H. Silveira, continúa prestando sus servicios como Director del Balneario, con el beneplácito de la sociedad rosareña.

La temporada se prolongará hasta el mes de Octubre.

EL ULTIMO COMPROMISO

Para el correcto joven Lázaro Delgado ha sido pedida la mano de Ana María Acosta, linda y airosa señorita, quien, como su elegdo, goza de general estimación en nuestra sociedad.

Reciban mi cordial felicitación.

¡QUE lástima! Echar a perder un vestido con las manchas del sudor

El Odorono evitará que ocurra tan desagradable accidente e impedirá también el riesgo de que nuestro cuerpo exhale olor a sudor. Las mujeres delicadas tienen verdadero horror a que pueda ocurrirles tal cosa ...y usan Odorono para protejerse contra semejante inconveniencia.

El Odorono es, sin disputa, el correctivo del sudor más afamado de todos, precisamente por ser tan eficaz y seguro. Cumple un doble fin...el de evitar la transpiración excesiva, protegiendo los vestidos...y el de evitar el olor a sudor protegiendo el encanto personal. Comiéncese hoy mismo a usar Odorono, como lo están haciendo ya las mujeres elegantes en todo el mundo. Se halla de venta en todas las tiendas donde se expenden artículos de tocador.

El Odorono de Fuerza Regular es para aplicarlo una o dos veces por semana, al acostarse. El Odorono Suave puede aplicarse en cualquier momento, al vestirse, o al disponerse a salir de casa, y sus efectos duran dos o tres días recomendándose para la piel delicada.

ODO-RO-NO

Agente: Ignacio Sanchez Leal
Apartado 2211, Habana
THE ODO-RO-NO CO., Inc., Nueva York E. U. A.

ENHORABUENA

El cumplido caballero Juan A. Ferrari, Secretario de la Administración Municipal, se ha restablecido de la dolencia que sufriera.

Me complace consignarlo.

LINDA ROSAREÑA

Tras de disfrutar de extensa temporada junto a queridos familiares en la Habana, regresó a esta ciudad la gentilísima señorita Amalia Embade.

Va aquí mi saludo de bienvenida a tan apreciada amiga.

Eduardo Zamora Pons,
Corresponsal.

EL DIA DE AYER EN PALACIO

PELEGRIN EN LIBERTAD

Visitó ayer al Jefe del Ejército el hacendado de Morón, señor Pedro Pelegrín para darle las gracias por su excarcelamiento, Departiendo con los periodistas manifestó el señor Pelegrín que su detención había obedecido a intrigas de personas interesadas en enemistarlo del Presidente de la República.

CONFERENCIA CON EL DOCTOR HERRERA

El Secretario de la Presidencia doctor Herrera, conferenció en la mañana de ayer telefónicamente con el Presidente dándole cuenta de asuntos administrativos.

SIN OPERACION MILITAR

En la mañana de ayer informó el Brigadier Consuegra que no tenía noticia que dar sobre operaciones militares.

INFORMA EL COMANDANTE CARRERA

Se entrevistó ayer con el General Herrera el Jefe de la Policía, Comandante Carrerá, dándole cuenta del petardo puesto en el edificio del «Ten Cent» en la calle Obispo y de los destrozos hechos, así como de otras explosiones ocurridas en la noche de ayer en distintos lugares de la ciudad.

Estima el Comandante Carrerá que la bomba que explotó en el «Ten Cent» fué colocada en el interior del edificio por alguna persona que se introdujo en él.

EL AVIADOR MARTULL

Informó ayer al General Herrera de su participación en el ataque y toma de la ciudad de Gibara, el aviador del Ejército señor Martull. Interrogado por los Reporters éste manifestó que su condición de militar le impedía hacer declaraciones.

A LA CABAÑA

Procedente de Cienfuegos ingresó ayer en la fortaleza de la Cabaña el doctor Roque E. Garrigó, jefe rebelde presentado en Santa Clara.

EN FAVOR DE UN CONCEJAL

El Representante Alberni, de Oriente, se entrevistó ayer con el General Herrera, interesándose por el Concejal del Ayuntamiento de Guantánamo señor Luis Bori, detenido en el Cuartel Moncada, de Santiago de Cuba.

EL SENADOR BARRERAS

Para interesarse por el ex-senador pinareño doctor Rubio visitó al Jefe del Ejército el Comandante Alberto Barreras.

GESTIONANDO LA PRESENTACION DE BALAN

Elementos congresionales de Oriente vienen realizando gestiones para la presentación del Jefe rebelde Lico Balán que viene operando al frente de un grupo de alzados en aquella provincia.

Asociación de Católicas Cubanas
SANATORIO "LA MILAGROSA"

CUERPO FACULTATIVO

Dr. José A. Presno	Director	Cirujano
Dr. Emilio Romero	Sub-Director	Cirujano
Dr. Antonio Camacho.		Obstétrico
Dr. José Gros	Especialista	Nariz, Garganta y Oídos
Dr. Antonio Chicoy	Especialista	Enfermedades Nerviosas
Dr. Guillermo G. López	Especialista	Nutrición y Metabolismo
Dr. Ricardo Machín	Especialista	Vías Urinarias
Dr. O. Cabrera Macías	Especialista	Pulmones y Corazón
Dr. Rodolfo Sotolongo	Especialista	Estómago e Intestinos
Dr. Víctor Padilla	Especialista	en niños
Dr. Miguel Suquet	Director	de Laboratorio
Dr. Pedro Lamothe		Oculista
Dr. Gustavo Ball-Llovera		Cirujano Dentista
Dr. Ramón Gualda		Cirujano Dentista
Dr. Alfredo Domínguez	Jefe del Gabinete de	Radiología y Electroterapia
Dra. Angeles Betancourt		Farmacéutica

SUPERNUMERARIOS

Dr. Francisco Ferrer; Dr. José M. Valdés Infante; Dr. Enrique Madan.

DELEGACIONES

Pinar del Río: Dr. Raimundo Ubieta, Dr. Barrial, dentista.
Guanabacoa: Dr. Castro, Dr. Cubría, dentista.
Guanajay: Dr. Fernández Joffré.
Aguacate: Dr. Raul Antón.
Regla: Dr. Miguel Loredo, Dr. R. Vinajera, dentista.
Aguada de Pasajeros: Dr. Carlos González.
Jaruco: Dr. Juan B. Zayas.
Yaguajay: Dr. Germán Valdés Jiménez.
Guane: Dr. José M. Rubio.
San Antonio de los Baños: Dr. Hernández y Morales.
Güira de Melena: Dr. López Mayor, Dr. A. L. Casaliz, dentista.
Madruga: Dr. Díaz Perdomo, Dr. J. Pérez, dentista.
San José de las Lajas: Dr. R. Rego y Fernández.
Surgidero de Batabanó: Dr. Rada Florez.
Marianao: Dr. López Sánchez.

ECOS SOCIALES DESDE PERICO

Profesora mejorada. Saludo. Enfermo. De amor. A Matanzas

DESDE PERICO

La estimadísima profesora de I. P., señora Celia Castro de Sotolongo, se encuentra muy mejorada de la dolencia que por varios días la retuvo en cama. Por este motivo, su elegante residencia, se vió muy visitada por sus buenas amistades y sus discípulas que deseaban informarse de su salud y al mismo tiempo testimoniarle el gran afecto que le profesan. La simpática y amable Celia es también profesora de piano y dirige en esta, con gran acierto, la Academia Sicardó.

Que continúe mejorando son nuestros mejores deseos.

FELICITACION

El día 18, día de las Elenas, celebró su onomástico la elegantísima señora Elena Lorte de Anglés.

Muchas felicitaciones recibió de sus amistades que la quieren por sus bondades y por su carácter simpático y cariñoso. Aunque tardía es para ella mi sincera felicitación con mis mayores deseos por su ventura personal.

OTRA FELICITACION

La graciosa muñequita Herminia, la más pequeña del estimado matrimonio Ernestina Hernández y Lino Ruíz, cumplió el 19 un año.

Muchos regalos y muchos besos tuvo la pequeña «Mina» a la que deseamos eternas venturas.

ENFERMITO

El distinguido matrimonio Margot Daniel y Ramón Domínguez, alto empleado del Central «España», se encuentran en ésta, pasando unos días en el hogar de la señora Caridad H. Vda. de Daniel, por motivo de las persistentes fiebres que retienen en cama a su hijo, el encantador y vivaracho Ramoncito.

Hacemos los más fervientes votos por el pronto restablecimiento de este lindísimo niño.

MARIA TERESA CALVAR

Por la amabilidad de la delicada señorita Eva Alvarez, tuve el placer de conocer a la culta profesora de I. P., señorita María T. Calvar, que, de la ciudad Yumurina pasará en ésta una corta temporadita, hasta que comience el nuevo curso escolar.

Con el más afectuoso saludo de bienvenida le deseamos que lleve de nuestro pueblo las más gratas impresiones.

HACIA MATANZAS

Después de una larga temporadita pasada en este pueblo, partieron hacia Matanzas los esposos Elisa Jiménez y Pedro P. Rebollar.

Reciba nuestro cariñoso saludo de despedida.

MARIANA GOMEZ

Gentil amiguita que celebró el 19 su onomástico.

También el estimado amigo Mariano Iraera y su pequeña hija Marianita estuvieron de días.

Tengo para todos mi más cordial felicitación.

CHISMECITO

Muy pronto publicaré una grata nueva. Se trata del idilio, que ya parece un hecho, entre una virtuosa y distinguida señorita que ha figurado en nuestros círculos sociales. Ella es de lindos ojos negros, y él es empleado de un vecino Central.

Pronto despejaré la incógnita.

HAYDÉ, Cronista Social.

FORVIL ES LA MARCA
120 Campos Elysees Paris

de los perfumes de flores naturales de un perfume suave y delicado, persistente con perfume variados tales como:
5 fleurs - Prince, Chypre, Rose, Mimosa, Héliotrope, Violette, Lilas, Muguet Œillet sauvage.
De venta en todas partes
17 y E. Dr. Ramos Teléfonos F-6110 y F-5250

Pida Precio

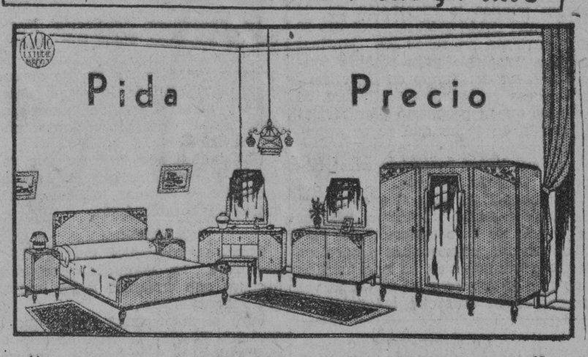

"Juego de caoba Arte Moderno de nueve piezas."
"LA PROTECTORA"
CAO Y OTERO
Belascoaín 68 Teléfono. U3145

Lunes Martes Miércoles
3 MATICES MAS BLANCOS

¡Dientes que sonríen!

SI SU sonrisa descubre dientes manchados, amarillentos y cariados, su belleza pierde su mayor encanto.

Para tener dientes sanos, blancos y resplandecientes, use el *Kolynos*. Esta pasta limpia los dientes y las encías como es preciso hacerlo.

Tan pronto como se introduce en la boca esta crema dental antiséptica, sumamente concentrada, se forma una vivificante *espuma* que penetra hasta el más ínfimo hueco y hendedura de los dientes, limpiándolos y puliéndolos perfectamente en un instante hasta descubrir el blanco perlino del esmalte —sin causar el menor daño.

La maravillosa espuma de Kolynos desaloja los restos de alimentos en estado de fermentación y neutraliza la acidez; elimina la película amarillenta que tanto afea y deja la boca con una deliciosa sensación de frescura y limpieza.

Si desea tener dientes más blancos, libre de caries y encías firmes y rosadas, pruebe el Kolynos. 3 días le bastarán para convencerse.

FANDORINE

contra las enfermedades de la mujer

Hemorragias
Metritis
Edad Critica
Obesidad

La FANDORINE es una asociacion de extractos de organos (mamarios, ovaricos) y de plantas especiales muy activas (Anemona pulsatilla, Viburnum, Piscidia, Ortiga blanca, etc.).

Est. CHATELAIN Paris

Agentes exclusivos: **J. Pauly et Cº**, *San Miguel*, 114, **Habana.**

M.E.C.D. 2016

SOCIEDADES ESPAÑOLAS

LA PROPAGANDA EN LA A. DE DEPENDIENTES

Se reunió esta importante Sección de Propaganda de la Asociación de Dependientes, bajo la presidencia de su presidente, el activo, entusiasta y valioso Vocal señor Arnaldo Inda, con un quorum numeroso y trató todos los asuntos de carácter ordinario correspondiente a Julio próximo pasado.

Antes de entrar en la orden del día, la junta, puesta en pie, hizo constar su profundo sentimiento de duelo por el fallecimiento muy sensible, de la señora Doña Caridad Castillo Viuda de Comesañas respetable madre política del señor Manuel González Menéndez, Socio No. 1, y Vocal de la Sección.

Fué leída y aprobada, por unanimidad el acta de la sesión anterior.

Quedó enterada de que la Directiva aprobó todos los acuerdos de la junta anterior. Se dió lectura al informe del Contador de Atrasos relativo al cobro de $804.00.

Se aprobó la designación del doctor Benito Sainz para que ocupe con carácter definitivo la plaza de médico de la Delegación de Camajuaní en atención al eficaz servicio que vino prestando mientras fué médico interino durante largos meses sustituyendo al Dr. Luis Ponce de León.

Fué aprobada la resolución de la Delegación de Isla de Pinos por virtud de la cual se nombra dentista al Dr. Rogelio Crucet, en sustitución del Dr. Pablo Pagola Hernández.

Es nombrado Delegado-Cobrador en Majagua el señor Salvador de la Torre Hernández, previo el requisito de su afianzamiento y demás formalidades.

Se concedió licencia de tres meses al Vocal señor Juan Laplume.

Fueron leidos varios informes de Vocales que han visitado la Casa de Salud. En ellos se expresa que los enfermos visitados manifiestan su satisfacción por los cuidados que se le dispensan y que sólo tienen motivo de gratitud y de reconocimiento para el Sanatorio y la Institución.

Hicieron uso de la palabra numerosos vocales. El Presidente señor Inda, encauzó los debates y resumió habilmente las discusiones.

Asistió el Secretario señor Morales y el Delegado señor Navarro.

UN GRAN BAILE EN LA «ARTISTICA BALEAR»

Enorme es el entusiasmo que existe entre los amantes del Dios Terspícore para concurrir al grandioso baile que, organizado por la Sección Femenina de la «Agrupación Artistica Balear» se celebrará el sábado 5 de Septiembre en los hermosos salones del Centro Balear, Habana 198.

Para ese fin han sido adquiridos los servicios de la reputada orquesta «Los Bohemios».

En vista de la perfecta organización y la buena acogida que ha tenido por parte de la juventud bailadora esperamos un rotundo y feliz éxito, pudiendo anticipar que una vez más se verán grandemente concurrido los mencionados salones.

DEL FESTIVAL DEL AUTO CLUB DE CUBA

El Secretario del Auto Club de Cuba, nuestro distinguido amigo el señor Ramón Diaz, nos ruega que hagamos pública la suspensión de la fiesta que debía celebrarse el dia 23 del corriente en todos los jardines de »La Tropical» para recabar fondos a favor del Fondo de Beneficencia de esa pestigiosa colectividad, cuyo acto queda pospuesto para su celebración en fecha que ya se anunciará, debido a circunstancias imprevistas que hacen materialmente imposible llevarlo a efecto.

Cumplimos gustosos el encargo del distinguido amigo y hacemos pública la noticia de la posposición del festival referido, prometiendo a nuestros lectores anunciar en su oportunidad la fecha en que se celebrará, una vez desaparecidas esas circunstancias.

JUNTAS DIRECTIVAS

Centro Asturiano.— Celebrará sesión la Sección de Asistencia Sanitaria, mañana lunes a las ocho y media de la noche, en el Palacio Social.

AGRUPACION DE VALDEORRAS Y VIANA: celebrará Junta Directiva el próximo día 24 del actual, a las 8 y media de la noche, en el Centro Gallego, y la Sección de Propaganda, celebrará sesión el mismo día y misma hora.

FIESTA ANUAL DEL CIRCULO AVILESINO

Celebró Junta Directiva con asistencia de todos sus componentes, siendo varios los socios que la presenciaron prometiendo ayudar a la reorganización que se propone, no solamente visitando a todos los que fueron socios, sino también, a todos los avilesinos; que no haya ninguno que no portenezca a la sociedad.

Se tiene en preparación la gran fiesta anual que de seguro será insuficiente el gran «Salón Cerveza Tropical», con un excelente programa, como juegos de varias clases para recordar la infancia; colosal banquete servido por el señor La Presa; matinée bailable por una excelente orquesta y cantos del pueblo por varios asociados.

La gran fábrica de cerveza «La Tropical», ofreció toda la cerveza que sea necesaria, para lo cual se disponen de varios camareros que la repartirán a las familias.

Y para terminar se cantará el Himno «Calle del Rivero»... como despedida hasta al otro año.

EL REGLAMENTO DE LA ALIANZA REPUBLICANA

La Alianza Republicana Española, que trata de cobijar bajo su bandera el mayor número de los españoles residentes en Cuba, ha confeccionado un nuevo Reglamento que se someterá a discusión en la Junta General que se celebrará, mediante la autorización debida de las autoridades correspondientes, en su local Malecón número 4, altos, el domingo 23 del actual a las ocho y media de la noche. Antes de comenzar a tratar de la reforma reglamentaria, se celebrará la Junta General ordinaria administrativa correspondiente al segundo trimestre del año actual. Se recuerda a los socios que es requisito indispensable la presentación del recibo del mes actual. El asociado que no tuviese en su poder este recibo podrá obtenerlo en Secretaría el mismo dia de la Junta.

DE BANAGUISES

El Dr. Hoyos. Juez Municipal. Juana Echenique. Gestiones

Desde hace algunos días viene fungiendo de Juez Municipal de Banaguises el Dr. Bernardo Hoyos, quien sustituye interinamente al Dr. Garcerán del Vall, Juez en propiedad del aludido Juzgado.

El Dr. Hoyos se ha captado las simpatías de este Término, por su rectitud ,caballerosidad y espíritu justiciero.

Llegue a tan prestigioso funcionario de la Judicatura, mi respetuoso saludo.

JUANA ECHENIQUE

Hace días que se halla en esta miculta y buena amigo Juana Echenique, competente empleada del Juzgado Municipal de San José de los Ramos, la cual pasa unas bien ganadas vacaciones en el hogar respetable de su buena señora madre, Jacinta Castex Vda. de Echenique.

Mi afectuoso saludo de bienvenida a tan estimada amiga.

GESTIONES LAUDABLES DE LA ASOCIACION N. DE MAESTROS

La prestigiosa Asociación Nacional de Maestros, viene con laudable encomio laborando cerca de la Secretaría del Ramo a fin de obtener la implantación de la sesión única, de 4 y media horas de labores; así como el pago de ratificaciones; años de servicios, etc.

Nos inclinamos a creer que tan justa y razonable gestión de tan simpática y popular institución encuentre favorable éxito.

SE DICE.....

Que una trigueñita muy gentil y hechicera ha reanudado su idilio después que creíamos todos imposible reconciliación...

Pero el amor (más fuerte que la muerte) siempre sincero, no cree en obstáculos, y muy pronto, realizarán sus caros ensueños, uniéndose ante Dios y los hombres...

¡Cuánto nos alegra esa noticia!

«LILAS BLANCAS»

ANUNCIESE EN EL Diario de la Marina

Los niños lloran para que les den

Castoria de Fletcher

¿Qué es Castoria?—Es una preparación especialmente hecha para párvulos y niños. No contiene opio, ni morfina, ni ninguna otra substancia narcótica. Es un producto esencialmente vegetal, de sabor agradable, que ha dado excelentes resultados durante más de 30 años.

Los médicos la recomiendan.—Las madres le tienen absoluta confianza.
Si su niño necesita un purgante o laxante use

CASTORIA

Fíjese en la firma de Chas. H. Fletcher. *En uso por más de 30 años*

Se Prepara Para Cruzar el Atlántico

Laura Ingall, aviadora norteamericana, proximamente saldrá en un vuelo sin escalas a través del Atlántico, abordo del monoplano que se ve a la derecha, y sobre el trayecto que se ve en el mapa.

La Destrucción del Instituto Católico de Artes e Industrias ha Resultado Pérdida Irreparable

¿Qué era esa Escuela?

Tenemos una breve descripción del R. P. José Pérez del Pulgar, por muchos años Prefecto de estudios y alma de esta benemérita institución:

«Comenzada modestamente en el año 1911, nadie podía entonces imaginar ni las dificultades que una escuela de este género traía consigo, ni el éxito asombroso que en este lapso de tiempo había de alcanzar, a pesar de estas dificultades reforzadas por la fundación con que se la dotó, insuficiente para el desarrollo que había de tomar y que era entonces imposible de prever.

Hoy reciben en ella educación moral e instrucción técnica más de 600 alumnos. Esta preparación está encaminada a formar, no precisamente al artesano y obrero de la industria urbana, carpinteros, cerrajeros, zapateros, sastres, etc. etc., obra de indiscutible importancia, pero a la que se dirigen la generalidad de las escuelas de artes y oficios, sino al obrero de fábrica o taller de construcción moderna.

En esta clase de talleres se requiere una cierta cantidad de obreros que, sin dejar de serlo, tengan una educación especial, entiendan los planos, tengan nociones de medidas, de tolerancias, del tratamiento de los metales, de la precisión con que han de construirse piezas intercambiables para series, de la rapidez que exige la producción económica, etcétera, etc.

La escuela ha de ser una fábrica en miniatura con todo el bagaje científico de ensayos, laboratorio, control, contabilidad y ficheros de construcción que pongan al hombre en condiciones de entrar en el engranaje de una industria moderna y de comprender su espíritu y su procedimiento, para que no sea una rémora en vez de ser una pieza útil y activa de ese mecanismo.

Estos obreros distinguidos, que constituyen un quince o a lo sumo un veinte por ciento del personal obrero propiamente dicho, son por una parte los más necesarios a la marcha de la industria, y por otra los más influyentes entre todos sus compañeros desde el punto de vista social y moral. Estos hombres son ya y serán cada día más, la aristocracia del sector obrero, y de su formación y orientaciones dependen en gran parte la de todo el resto de la masa que reconoce su superioridad, teniéndolos, sin embargo, por obreros auténticos.

De aquí el interés inmenso de esta obra. Para conseguir este objeto, se da a los obreros cuatro cursos de instrucción general o aprendizaje, constituyendo una formación general, en que a las nociones de aritmética, geometría, trigonometría, física y química, dibujo a pulso, geométrico, rotulado, croquizado, conjunto y despiezo, taller de ajuste, hasta hacer bien una cola de milano y un cuadradilla machihembrado, forja y fundición, se añade algo de historia, geografía, redacción de cartas comerciales, nociones de legislación obrera, higiene y otras nociones generales complementarias, entre las que ocupa el primer lugar la Religión y la Moral, graduadas en Catecismo, dogma, moral y apologética.

Después de estos cuatro años recibe el alumno un diploma de aprendiz mecánico-electricista.

Siguen dos cursos de ayudantes, separados ya mecánicos y electricistas, y otros dos de oficiales especiales en diversos oficios. Hay dos Congregaciones de la Santísima Virgen para actuales y antiguos alumnos, y ellas organizan numerosas instituciones de carácter religioso, social, profesional, deportivo, etc., como la bolsa de trabajo, la mutualidad, los círculos de estudio, biblioteca circulante, sociedad deportiva, etc., etc. Además existe la sociedad S. O. M. E., Sociedad de Obreros Mecánicos y Electricistas, que agrupa a todos los antiguos alumnos, cuyo número pasa ya mucho de los 6,000.

José A. P. del Pulgar, S. J.

Premiado con medalla de oro

Los servicios que esta importante institución estaba prestando al país eran tales, que sus ex-alumnos dirigieron al Gobierno una petición, apoyada con más de seis mil firmas, para que se otorgara la Medalla de Oro del Trabajo a su digno director P. Pérez del Pulgar. Accedió el Gobierno, y en las fiestas que con este motivo se tributaron al distinguido Padre, se vió el afecto que los exalumnos conservan hacia la institución. En el álbum que le ofrecieron figuraban las firmas de más de seis mil obreros, que atestiguaban su más sincera gratitud.

La institución comprende un Colegio de escuela media con cerca de setecientos alumnos, y el Instituto propiamente dicho, con su doble sección de ingeniería y mecánica, y ESCUELAS NOCTURNAS GRATUITAS PARA OBREROS. Había cerca de 200 alumnos en la escuela de ingeniería, y cerca de 600 en la de obreros mecánicos. Era tal la reputación que gozaba aun en el extranjero, que entre sus alumnos figuraban jóvenes de varios países europeos y catorce del Continente americano. Tienen dos congregaciones de exalumnos residentes en Madrid, una con 180 ingenieros y otra con 180 obreros.

Promesa frustrada

No sólo entre católicos, sino también entre los socialistas, contaba este centro con numerosas simpatías. Apenas se estableció la república, los mismos socialistas hicieron saber al R. P. Rector, que no tenían que temer, «porque los socialistas no olvidamos los beneficios que reciben los obreros en esta casa». Tan espontánea manifestación no pudo menos de tranquilizar los ánimos de los profesores. Mas no había pasado un mes, cuando ese mismo edificio era uno de los primeros en ser atacados por los incendiarios!

Hay otro incidente que revela ingratitud y perfidia de algunos de los que debieran haberlo protegido. En las oficinas del Instituto se fabricaban máquinas y motores de todas clases. Recientemente habían salido bombas de riego y contra incendios que levantaban el agua hasta treinta metros de altura. El mismo Municipio de Madrid consiguió algunas para el servicio de bomberos. Mas llegada la ocasión ni siquiera las utilizaron para apagar el incendio del taller donde se habían construido.

Los incendiarios eligieron la hora en que esperaban hubiera menos alumnos para defender la escuela. Sin embargo, los pocos obreros presentes consiguieron salvar siquiera los edificios en que estaban instalados los talleres.

IRREPARABLE PERDIDA

El edificio principal quedó destruido y con él documentos que constituyen pérdidas más sensibles que la del mismo edificio.

«Otra pérdida irreparable para la cultura española—leemos en «' Osservatore Romano (28 de mayo)—, se teme sea el incendio del copiosísimo material histórico que el Padre Zacarías García Villada, S. J., tenía recogido, y utilizaba para su grande obra «Historia Eclesiástica de España», de la que ha salido solamente el primer tomo y ya prometía ser una de las obras más importantes de nuestro tiempo. Se puede decir que el P. Villada había consagrado a eso toda su laboriosa vida, dominaba la materia y tenía recogidos documentos, grabados, fotografías. No se sabe aún con seguridad lo que ha sucedido, por haberse destruido la escalera que daba acceso al lugar donde están recogidos los documentos, y no se ha podido penetrar; pero si, como es muy probable llegaron las llamas a destruir aquel precioso tesoro histórico, habrá perdido España una obra de primer orden, que la habría honrado en todo el mundo científico».

TACTICA NERONIANA

La misma publicación vaticana llama la atención a la calumniosa campaña iniciada contra esta institución, así como también contra otras muchas incendiadas. Se denunció a la policía que en el Instituto había depósito de armas, sin dudas con fines subversivos.

Afortunadamente, la policía trató de comprobarlo. Se hizo minuciosa investigación, se volvió segunda vez a investigar removiendo los escombros, en busca del «arsenal jesuítico»; pero las armas no aparecieron por ninguna parte. Entre tanto la calumnia ya había envenenado la mente del pueblo.

Sabemos de fuente muy autorizada que, previéndose trastornos, había orden terminante de no tener arma ninguna en las casas de la Compañía, y que los Superiores acataron plenamente la orden. Esto se comprobó en cuantas investigaciones oficiales se hicieron. Si las oficinas de los periódicos que publicaron tales calumnias, estuvieran seriamente amenazadas, ¿adoptarían sus directores la actitud de sus calumniados?..

LO QUE NO DICE LA PRENSA

Protesta de seis mil obreros

Las agencias periodísticas que tienen ojos de lince para ver cualquiera manifestacióu hostil a la glesia Católica y favorable al Gobierno, aunque esté compuesta por un puñado de desarrapados, «no se entera» de otras manifestaciones y protestas, hechas de un modo digno por los amantes de la paz y del orden. Es una prueba evidente de la necesidad de una agencia internacional católica de información.

Tomamos de «L'Osservatore Romano» (29 de mayo) la siguiente protesta, que por el hecho de tener que traducirla del italiano, no podemos darla en su texto original:

«Los abajos firmados, ex alumnos y alumnos del I. C. A. I. (Instituto Católico de Artes e Industrias), en nombre y por encargo expreso de los que por veintitrés generaciones se han formado y educado en dicho centro, esto es en nombre de más de mil ex alumnos que en este tiempo siguieron los cursos de sus aulas de enseñanza primaria y secundaria, y que hoy ocupan puestos de importancia en los más diversos campos de actividad nacional; en nombre de los 500 alumnos actuales y más de 200 ingenieros que formados en el I. C. A. I., sin más títulos que la instrucción y competencia adquirida en sus aulas, desenvuelven con gran éxito su actividad profesional en los diversos ramos de la industria española; en nombre de los 200 y más alumnos de esos mismos ingenieros, de más de «cinco mil obreros técnicos, montadores y mecánico-electricistas que han encontrado gratuitamente en las aulas, laboratorios y oficinas» del I. C. A. I., los medios para adelantar en su cultura profesional y moral; y en nombre de los 600 alumnos obreros, que actualmente concurren cada noche después del rudo trabajo del día, a prepararse para mejorar su porvenir, se dirigen con el debido respeto a V. E., para que nos permita exponerle lo siguiente:

1. Se tome nota de nuestra respetuosa pero enérgica protesta contra el incalificable ataque dirigido contra el I. C. A. I. por un grupo de malhechores con actos inconcebibles en la vida de las naciones civilizadas.

2. Expresamos nuestra más leal y profunda adhesión a los que durante el tiempo de nuestra formación supieron infundirnos principios de conducta moral, de educación profesional, de civismo y de patriotismo.

3. Solicitamos del Poder público, dignamente representado por V. E., las garantías necesarias para que no pueda repetirse más el hecho de que un centro cultural, donde se educan más de mil jóvenes estudiantes de todas las clases sociales, y que por su cuerpo docente y material escolar es uno de los primeros centros de cultura de nuestra Patria tenga que estar en un momento dado a merced de un grupo de malhechores, asegurando así la continuación de tan benemérita obra».

Como decimos, de esta protesta, no hemos podido ver nada ni aun en los grandes diarios, que tanto suelen extenderse en su información y que tan listos andan para recoger detalles que hagan ver la hostilidad del «pueblo» español a la Iglesia Católica o a sus representantes. Esos «mueras» que con tanto placer trasmiten ciertas agencias, son dados por «grupos de malhechores» seducidos o asalariados; mientras que las viriles protestas que brotan espontáneamente, cuando se trata de difamar la benemérita acción de los representantes de la Religión, son de «millares» de personas desinteresadamente auxiliadas por las víctimas de la malévola calumnia.

¿Aprenderá el pueblo a no dar crédito a la maléfica información?

(De Revista Católica, El Paso, Texas, U. S. A. 5 de julio de 1931).

PARROQUIA DEL

CARMEN

4o. Lunes a

Sta. Teresita

A las 9, misa solemne, con plática, por el P. José María.

Al fin se hará la procesión y se dará a adorar la reliquia.

IC 34482 22 ag 24

INFORMACION CATOLICA

VISPERAS Y FIESTA A S. JOSE DE CALASANZ

La Venerable Comunidad de las Escuelas Pías de San Rafael, celebrará en la Capilla de las mismas, Vísperas y solemne bendición en honor a San José de Calasanz, con el siguiente programa:

Día 26: A las ocho y cuarto de la noche, solemnes Completas y Salve, cantadas por la Reverenda Comunidad.

Día 27: A las siete y media de la mañana, Misa de Comunión general, en la cual oficiará el Padre Rector.

A las nueve de la mañana, Misa Solemne, la cual celebrará Monseñor Alberto Méndez, Cura Párroco de la Iglesia de Monserrate.

Pronunciará el panegírico el Reverendo Padre José María Borotau, Escolapio.

Después de la Misa Solemne, se dará a besar la reliquia del Santo.

El día 27, festividad de San José de Calasanz, se puede ganar indulgencia plenaria, visitando con las debidas disposiciones la Iglesia de las Escuelas Pías.

HA SIDO TRASLADADO YA EL COLEGIO EUCARISTICO

La Venerable Comunidad de Madres Eucarísticas, ha trasladado El Colegio Eucarístico, que dignamente dirigen a la calle J número 135 en el pintoresco Vedado.

Estas beneméritas religiosas apoyan su labor en la creencia en Dios, en la investigación de la verdad científica y en la disciplina moral.

Tiene establecida la enseñanza del Kindergarten, Elemental, Superior, Comercio Segunda Enseñanza y bordado, confección de flores.

Sus alumnas pueden ser internas, medio internas y externas.

Son modernos y pedagógicos sus métodos y procedimientos de enseñanza.

Cuenta el Colegio con servicio de ómnibus.

El Curso Escolar dará comienzo el 15 de septiembre y para el mismo está abierta la matrícula.

Mucho éxito deseamos a las Madres Mercedarias Eucarísticas en su nuevo local.

EL TERCER SABADO A N. SEÑORA DE LA MERCED

Se ha celebrado con grandiosa solemnidad, la festividad del Tercer Sábado en honor a Nuestra Señora de la Merced.

A las nueve de la mañana, ofició de Preste en la Misa solemne, el R. P. León Barrio, Prefecto de la Merced predicando el Padre Director de la Muy Ilustre Archicofradía de la Esclavitud de la Merced, Esteban Maestrojuan, C. M.

Durante esta solemne Misa, fueron muchos los cofrades y fieles, que dieron «Guardia de Honor» a la Santísima Virgen, teniendo cirios encendidos.

El maestro Saurí, organista de esta Iglesia, interpretó un brillantísimo programa musical.

Esta fiesta matutina a Nuestra Señora de las Mercedes, se aplicó según las piadosas intenciones del señor Francisco Pedroso y familia.

A las cinco y media de la tarde, rezo del Santo Rosario, piadosa práctica de los Siete Sábados. Sermón por el R. P. Gregorio Arnais, C. M., Salve y despedida cantada por el pueblo y el magnífico Coro de Tiples del Catecismo de la Merced.

Estos cultos vespertinos, con toda solemnidad celebrados, se aplicaron según las intenciones de H. CH. C. M., iniciales y monograma de la Congregación religiosa de la Misión, que corresponde a nuestro estimado compañero el Reverendo Padre Hilario Chaurrondo, C. M., hoy ausente en Europa, y a quien nos complacemos en saludar.

En la fiesta de la tarde ofició el R. P. León Barrio, C. M.

Estos sábados, a la Virgen de la Merced dedicados, se ven sumamente concurridos.

VARIOS CULTOS QUE SE ANUNCIAN PARA MAÑANA

En la Parroquia del Vedado, el Jubileo Circular.

La misa del Sacramento a las 9, a. m. y la reserva a las 5 p. m.

En la Parroquia del Santo Cristo, «Los Lunes» de San Nicolás de Tolentino, con el siguiente programa:

A las 8. a. m. Misa, plática y piadoso ejercicio.

A las 5 p. m. Rosario de difuntos, plática piadoso ejercicio, exposición bendición y reserva.

En la Parroquia del Carmen, los Lunes de Santa Teresita.

A las 9 a. m. Misa cantada, sermón, piadoso ejercicio procesión y veneración de la Reliquia de Santa Teresita del Niño Jesús.

En la Merced, a las 8:30 a. m., misa cantada a Nuestra Señora de la Merced.

En la Capilla de las Escuelas Pías de San Rafael, a las 9 a. m., misa cantada y solemne novenario.

AVISO

A NUESTROS SUSCRIPTORES

TODA queja relacionada con deficiencias en el servicio de Suscripciones del DIARIO DE LA MARINA e INFORMACION, tanto en la Habana como en el Vedado, Jesús del Monte, Marianao, Regla y Guanabacoa, debe sernos comunicada por el

Teléfono A-3785

donde será atendida en el acto, desde las horas:

7 a. m. a 10 p. m.

TODOS LOS DIAS

LUNES DE SANTA TERESITA EN EL TEMPLO DEL CARMEN

Con gran brillantez se ha celebrado la festividad del Tercer Lunes de Santa Teresita del Niño Jesús.

En la Misa solemne de las 9 de la mañana, ofició el R. P. Fray Agustín del Sagrado Corazón de Jesús, C. D.

El coro que dirige la bellísima dama, señora Carmelina Díaz de Ordierez, acompañado al armonium por el maestro Ponsoda y en el canto pues es admirado y aplaudido tenor, interpretaron magistralmente, la Misa de Cosme de Benito, «Tota Pulchra», de Lira de Santuario e Himno a Santa Teresita del Niño Jesús del R. P. Enrique de la Virgen del Carmen, C. D.

Fueron felicitadisimos, la señora Carmelina y su hermoso coro y el maestro Ponsoda.

Predicó una grandilocuente plática, el Director de la Cofradía de Santa Teresita del Niño Jesús, sobre el valor.

Después de definir y ensalzar diferentes clases de valor,, encomiando el militar, sobrepone sobre todos el valor cristiano, que vence a los enemigos del alma, que están en lucha continua con nosotros; que se sobrepone a las ofensas, y no solamente perdona, sino que ama a los mismos que son causa de su martirio o desgracia.

Más fuerte y valerosa, que todos los grandes capitanes, es la madre cercada de hijos y dolores, que lucha sin tregua ni descanso hasta que los entrega criados a la sociedad, para su gloria y honor.

La mujer o el hombre que sufre valerosamente los valvenes de la fortuna y el cristiano que por conservar su fe sufre toda suerte de persecuciones, sin desmayos en su fe, aunque sufra horriblemente en su corazón, son más valerosos que los que guían a las masas al triunfo.

Más entereza se requiere para sufrir una burla de un poderoso, que su ira o su enojo.

Exhorta en la época actual de sufrimientos físicos y morales por que atraviesa la humanidad, a cargar valerosamente con la cruz, que Dios nos envíe, y seguirle al Calvario para merecer ver el día de la resurrección.

La bellísima predicación del Padre José Vicente confortó grandemente los espíritus.

Después de la plática, dirigió el piadoso ejercicio de los Nueve Lunes».

Una magnífica procesión, recorrió las naves del templo.

Nena Calles, la virtuosísima Camarera, obsequió al numerosísimo concurso, con vistosos botones pasadores de la Santita.

Debemos consignar el hecho singular del extraordinario concurso, que concurre a estos lunes.

Llena el amplio templo del Carmen en toda su extensión.

Muchas deben ser las rosas de gracias y bendiciones que la Santita hace llover sobre sus devotos pues son innumerables los que concurren a recibirlas.

Se aplicaron estos cultos según la piadosa intención de la gentil señorita, la virtuosa Guillermina Errasti, diligente Tesorero de la Cofradía de Santa Teresita.

Se felicitó a la piadosa Guillermina.

El Cuarto Lunes será el 24 del actual.

UN CATOLICO.

ACTOS CATOLICOS QUE SE ANUNCIAN PARA HOY

En la Parroquia de Jesús del Monte los solemnes cultos del último día de la semana del Circular.

Por la mañana, a las nueve.

Por la tarde, a las cinco.

En la Iglesia de Reina, a las ocho de la mañana, Comunión reparadora del Apostolado de la Oración.

En la Caridad, a las nueve a. m., solemne función a San Roque.

A las 10, a la Inmaculada Concepción por su Cofradía.

En la Capilla de las Escuelas Uias de San Rafael, a las nueve, solemne novenario a San José de Calasanz.

Hoy Misa rezada cada hora hasta las doce.

En la Parroquia del Santo Calvario (Víbora) Misas rezadas a las ocho y nueve y media a. m.

En la Parroquia de San Nicolás, a las ocho y media a. m., la función mensual reparadora del Apostolado de la Oración.

En Jesús, María y José, solemne función al Santísimo Sacramento por su Archicofradía.

En la Catedral, Misa cantada a las nueve a. m. y rezadas a las 10 y a las 11.

En la Parroquia del Vedado, a las cinco p. m., solemnes cultos al Santísimo Sacramento.

En la Parroquia del Carmen, a las tres y media de la tarde gran función al Niño Jesús de Praga.

A las cinco y media de la tarde, a la Inmaculada Concepción por las Hijas de María y Santa Teresa de Jesús.

En la Merced, a las ocho a. m. la Comunión mensual de la Federación de las Hijas de María de la Medalla Milagrosa.

En San Francisco, la función mensual de la Asociación del Via Crucis Perpetuo, la cual se aplicará según las piadosas intenciones del Padre Arcangel Michelena, Director de la Asociación, que el día 10 embarca para España.

En la Parroquia de Guanajay, los cultos de los 21 Domingos de San Hilarión, a las nueve y media, 11 a. m. y 5 p. m.

UN CATOLICO.

JUEVES EUCARISTICOS EN LA IGLESIA DE LA MERCED

El jueves 13 del actual se ha celebrado en la Iglesia de la Merced, la festividad del Quinto Jueves eucarístico por la Guardia de Honor del Sacratísimo Corazón de Jesús, en preparación al gran día de Cristo Rey, que el presente año, corresponde al 25 de octubre.

El orden de los cultos del Quinto Jueves, ha sido el siguiente:

Exposición del Santísimo Sacramento por el director de la Guardia de Honor, R. P. León Barrio, Prefecto del templo de la Merced.

Expuesta su Divina Majestad en el altar mayor, el citado Padre dirigió el rezo de la estación y Santo Rosario. Uno y otro rezo fueron armonizados con piadosos cánticos al Santísimo Sacramento del altar y a la Inmaculada Virgen María.

Después el mismo Padre Barrio, C. M., pronunció una hermosísima plática durante el espacio de quince minutos.

Se han reunido en la Merced, una pléyade de Padres jóvenes que han venido a ocupar las vacantes que habían dejado los inolvidables apóstoles de San Vicente de Paúl, que se llamaron Izurriaga, Ibáñez, etcétera. Estos Padres procedieron cual experimentados misioneros, estudiaron nuestras necesidades espirituales, y vieron que nos es necesario una explicación amplia del Catecismo, para que admiremos las grandezas celestiales del Padrenuestro y del Ave María; la dulzura de la Salve, la exaltitud del Credo y las riquezas y gracias que encierran las divinas fuentes de los Santos Sacramentos y los inapreciables tesoros de las virtudes y dones del Espíritu Santo.

Así en las pláticas eucarísticas, procuran mostrarle en todo su esplendor las vigorosas aguas de vida eterna, que manan del Divino Manantial Eucarístico.

Y en las pláticas de los Siete Sábados de la Merced, van mostrándoles el oro celestial que encierra esa plegaria de la Salve, salida de labios de San Pedro de Mezonso, que vió tiempo de espanto y terror allá por los tiempos de los normandos; el terrible Almanzor y el pánico del Milenario.

En ella pide amparo y protección a la Madre y Abogada de los pecadores.

La humanidad anda hoy sedienta de amor fraternal y de amor maternal.

Esos religiosos, le dicen en su plática: «Ve a la Eucaristía, que allí está Jesús, que a todos os dice: Her mano pobre: Hermano rico: Tomad y comed este es Mi cuerpo.

Ya sois iguales en bienes espirituales de gracia y gloria.

El amor eucarístico de los ricos, no les consentirá ver padecer al pobre, y con él compartirá sus bienes.

Asimismo les dice: «Desterrados hijos de Eva en este valle de lágrimas, buscas a una madre que enjugue tus lágrimas». «Ahí tienes a María, vida y dulzura y esperanza nuestra. Ella secará tus lágrimas, como Madre del triste mortal».

Bien hacen mostrar estas cosas, necesarias a ricos y pobres, para que se amen como hermanos y no se despedacen como hambrientas fieras.

Después de la breve, pero sustanciosa plática, el ejercicio; después procesión llevando el paliq fervorosos Caballeros de Colón.

Después, la Reserva.

Ofició el Padre Ramón Subirón, Superior de los Padres Paúles de la Merced.

El canto de este Quinto Jueves, lo interpretaron majestuosamente a dos coros los fieles, los tiples del Coro del Catecismo y cuarenta y cinco niñas de la Creche del Vedado, bajo la dirección del R. P. Esteban Maestrojuán, C. M.

Estos solemnísimos cultos se aplicaron, según las piadosas intenciones de la señora María Reboul de Zorrilla, quien los costeó como obsequio de amor a Jesús Sacramentado.

Un CATOLICO.

FUNCION EL DIA 28 EN HONOR A SAN AGUSTIN

La Venerable Comunidad de Padres Agustinos de la Habana celebrarán el Viernes 28 del actual a las 9 de la mañana solemne función en honor a San Agustín su excelso fundador en el templo del Santo Cristo.

Oficiará Monseñor Tosti, Auditor de la Delegación Apostólica.

Pronunciará el panejírico de San Agustín su ilustre hijo el R. P. Fray Demetrio Pinedo O. D. A. Teniente Cura de la Parroquia de San Agustín del Reparto Almendares.

Un magnífico coro de voces mixtas interpretará la parte musical bajo la dirección del maestro Julio Guisasola.

El Superior Padre Lorenzo L. Spirali, invita al Venerable Cabildo Catedral al Clero Regular y Secular a los Venerables Curas Párrocos, Terceras Ordenes Cafradías Congregaciones y asociaciones piadosas de la Habana a esta solemne función en honor del doctor de la Gracia San Agustín.

MISA DE COMUNION GENERAL EN LA PARROQUIA DEL CARMEN

El jueves 28 del actual, a las 8 a. m. Celebrará Misa de Comunión general, la Pía Unión de San José de la Parroquia del Carmen en honor a su director el R. P. Fray Agustín del Sagrado Corazón de Jesús, como homenaje en sus días.

FUNERARIA DE PRIMERA CLASE

ALFREDO FERNANDEZ

SAN MIGUEL 63 TELF A-4348

M.E.C.D. 2016

Antes y después de tomar las saludables

PILDORAS ORIENTALES

Aún la mujer flaca engruesa y promueve el bello desarrollo de su busto si toma las PILDORAS ORIENTALES. Hermosean y embellecen, hacen atractivos a las damas.
PIDALAS EN BOTICAS. Folleto descriptivo Dep. P Orientales. Apartado 1244.

PARA RECUPERAR UN CUTIS JUVENIL

Cambie ese untuoso, oscuro y manchado cutis por uno de juventud, lozanía y belleza, usando Cera Mercolizada. Se aplica todas las noches con ligeras palmaditas, igual que Cold Cream, y en seguida la tenue capa exterior, ajada y llena de manchas, desaparece y en su lugar, aparece un nuevo cutis—blanco, suave, lozano y juvenil. La Cera Mercolizada hace resaltar la belleza oculta. **Saxolite en Polvo reduce las arrugas y otras señales de la edad.** Disuélvase una onza de Saxolite en Polvo en un cuarto de litro de bay rum y úsese diariamente como astringente. En todas las boticas.

"GLANDOPHILE"

A Tiempos Nuevos

Métodos Nuevos

La Medicación por las Glándulas

El "GLANDOPHILE" es un extracto de glándulas **frescas de animales seleccionados** entre las especies **más vigorosas** en el momento en que la secreción glandular de estos animales se halla en su **quinta esencia**; se aconseja su empleo en los casos siguientes:

Los trastornos nerviosos e insomnios,
la depresión física y moral,
el descaecimiento general,
el desarrollo difícil,
el raquitismo,
las resultas de fiebres,
la vejez prematura,
Es el producto de elección en todos los casos de impotencia sexual tanto en el hombre como en la mujer.

El "GLANDOPHILE" por su acción **rápida** y **duradera** sobre el conjunto de todas las funciones constituye el **reparador más enérgico** cuya acción no solamente se traduce por una sensación de bienestar sino también por un **rejuvenecimiento total** del organismo.

Pidan por consiguiente:

El «GLANDOPHILE» H para hombres

El «GLANDOPHILE» F para mujeres

El "GLANDOPHILE" no contiene **ningún producto tóxico** y puede ser tomado por **TODO EL MUNDO**: niños, adultos y ancianos de ambos sexos.

Folleto gratis y venta:
Droguería JOHNSON, Obispo 30, *Habana*
y en todas las buenas Farmacias.

Únicos distribuidores: A. THOMAS & C.ie
15, Rue Martel, PARIS

H A B A N E R A S

(Viene de la Pag. SIETE)

JOSEFINA RIVERO

LA NOVIA DE AYER

En plena tarde.
Una boda ayer.
Celebrada al dar las cinco ante el altar mayor de la Iglesia de Nuestra Señora de la Caridad.
La novia, muy graciosa, de encantadora belleza, era la señorita Josefina Rivero López.
¿Quién su elegido?
Uno de casa.
El compañero muy querido de redacción Francisco Cesáreo Bedmana, que figura también en **Orbe**, la popular revista, entre sus más asiduos colaboradores.
Muy interesante, con el traje de desposada, aparecía la señorita Rivero.
Ataviada bellamente.
Con el mejor gusto.
El ramo que lucía confección del aristocrático jardín **Milagros**, era exquisito.
Fueron los padrinos el doctor Félix Suárez, del cuerpo facultativo de la Covadonga, y su gentil esposa Victoria Martínez de Suárez.
Numerosos los testigos.
De alta representación.
Por la señorita Rivero López, el querido cronista de **Información**, Miguelito Baguer, y los señores Ernesto Fernández Arrondo, Jorge Fernández de Castro, Jaime Muñiz y Armando Delfín.
Y como testigos por el novio, nuestro director, doctor José I. Rivero, con los compañeros Ricardo Villares, Vicente Loriente, León Ichaso y el doctor Carlos M. Palma.
Josefina y Francisco.
Eterna sea su felicidad.

COLEGIO EUCARISTICO

Un gran plantel.
Modelo en su clase.
Es el Colegio Eucarístico, situado en la calle J número 135, entre la Avenida de Wilson y 15.
Abierta tiene la matrícula para dar principio a los trabajos del nuevo curso el día siete del próximo septiembre.
Muchas ya las matriculadas.
En los diversos cursos.
Mediante la organización científica y práctica del Colegio, se obtienen excelentes resultados, que responden a su ideal de la educación intelectual, moral y física de las niñas.
Los programas de estudios comprenden las asignaturas siguientes: Religión, Lenguaje, Lectura, Escritura, Aritmética, Dibujo, Estudios de la Naturaleza, Historia de Cuba, Geografía, Instrucción Moral y Cívica, Agricultura, Fisiología e Higiene, Economía Doméstica, Trabajos Manuales y Educación Física.
Se dan clases de pintura.
Como también de dibujo.
Otras muchas clases más, como las de piano, flores artificiales y labores de todos géneros.
En estas últimas se comprenden las de encaje y blondas, bordados en blanco y a matiz, en oro y plata, con todas las variedades de adornos.
Modestas las pensiones.
Y servicio de ómnibus.

ANTONIO COROALLES

Desde Europa.
Un viajero que regresa.
Es el doctor Antonio Coroalles y Morales, joven y distinguido abogado, que viene de dejar a su familia tomando las aguas de Vichy.
Disfrutan todos en aquel célebre balneario de una temporada deliciosa.
Reciba mi saludo.
De cordial bienvenida.

CAMBIO DE RESIDENCIA

En el Vedado.
Nueva casa.
El doctor Arturo Sánchez de Fuentes y su bellísima esposa, Angelita Canossa, tan celebrada en esta sociedad, han cambiado de residencia.
Se encuentran instalados desde hace algunos días en la calle de Baños número 270.
Me apresuro a hacerlo público.
Para general conocimiento.

MAÑANA EN CAMPOAMOR

Un estreno mañana.
En Campoamor.
Trátase de **Dirigible**, espectacular exhibición, de la Columbia Pictures.
Por el amigo Ernesto Smith, manager del simpático coliseo, a la vez que representante de la famosa marca, ha sido ordenado al jardín **Milagros** el decorado floral que lucirá Campoamor.
Decorado completo.
Del vestíbulo al escenario.
A la entrada, colgando del cieloraso, aparecerá un artístico aeroplano.
Todo de flores.
Flores rojas.

SANS SOUCI

Noche de animación.
De esplendor social.
Fué la de ayer en el alegre Sans Souci, como siempre los sábados, desde las primeras horas.
Numerosos los **parties** distribuidos a lo largo de la terraza.
Eran de matrimonios.
Jóvenes y elegantes.
Las mesas situadas alrededor del **ring** se vieron ocupadas todas por distinguidos elementos.
La orquesta que dirige el profesor Puente conquistó rotundos éxitos con su extenso y variado programa de bailables.
Y el joven Pinelli, que goza de generales simpatías, dejó oír los últimos boleros y las últimas canciones.
Una noche deliciosa.
Que se repetirá hoy.

SYLVIA CARRERA

Sensible nueva.
Recibida por cable.
Ha dejado de existir en Bethlehem la señorita Sylvia Carrera.
Dolorosa pérdida.
Por sus años, por su belleza.
Después de haber hecho sus estudios con las mejores notas había acabado de graduarse en la Universidad de Columbia de doctora en Derecho.
Operada de un agudo ataque apendicular se le presentó la terrible peritonitis.
Fué la causa de su muerte.
Tan sensible.

SUMMER CASINO

Día popular.
Por tradición.
Declarados así en todas las temporadas, los domingos del Summer Casino.
Hoy, como de costumbre, no faltarán las atracciones en el flamante centro de la Playa.
Animadísimo el cabaret.
Donde reina el baile.
A media noche, en un gran show, se presentarán las Pfarry, Paquita García y Estela.
Habrá un keno.
Entre otros alicientes.

DE LA ASOCIACION DE DAMAS

Ultimas operaciones.
Todas felices.
Practicadas al finalizar la semana en la Asociación de Damas La Purísima Concepción.
Por el doctor González Alvarez, el popular **Gonzalito**, han sido hechas a las señoras Francisca Fuentes, Piedad Cortés, Emilia Lousteau y Eduviges Echezabal, a las señoritas Olimpia Martínez, María J. Gómez, Carmen Sánchez y Esther Núñez y a la niña Felicia Schachman.
Por el doctor Ferrer.
A Ernestina Chávez.
Y por el doctor Guerra a la señora Rafaela Morejón y la señorita Ana María González.
¡Enhorabuena!

EL CONCIERTO DE HOY

Un gran concierto.
De la Orquesta Filarmónica.
Lo ofrece hoy, a las diez y media de la mañana, en el teatro Nacional.
Dedicado está a la Sociedad Infantil de Bellas Artes con un programa tan variado como interesante.
Dirigirá el maestro Sanjuán.
Admirable siempre.

Enrique FONTANILLS

SALIO EL "DO-X" DESDE ANTILLA RUMBO A MIAMI

El pueblo madrugó para ver la salida de la gigantesca nave. Lleva dos pasajeros cubanos

ANTILLA, agosto 22. DIARIO, Habana.
La recepción oficial ofrecida por el Alcalde Municipal de Antilla a la tripulación de la gran nave aérea Dornier DO-X, alcanzó un completo éxito, resultando brillante el acto.
En nombre del Alcalde pronunció un discurso el Consejal señor Julio Martínez, contestándole el comandante del gran avión. La Banda de la Juventud Antillana amenizó la fiesta, entonando los himnos nacionales de Alemania y Cuba.
A las seis de la mañana de hoy se alzó, en vuelo hacia Miami, la gigantesca nave sin que se registrara ninguna novedad.
El pueblo de Antilla madrugó para presenciar la partida del Do-X, acto que resultó emocionante.
La nave conduce dos pasajeros que embarcaron en este puerto.

Corresponsal.

STUDIO WARNER

3 RETRATOS de 8 x 10. Presentando este anuncio y $5.00

Oferta de Propaganda Tiempo limitado

O'Reilly 75 (altos)

¿qué sabe Ud. de la pasteurización de la leche?

Lea más e infórmese mejor sobre el valor de la Pasteurización

Pregunte a su médico.

Existe una gran confusión en todo lo que se refiere a la pasteurización de la leche, y por ello se observa a veces que personas tenidas por obligadas a entender la materia, publican juicios erróneos y siembran con ellos la duda y la incertidumbre en la opinión pública.

A veces la confusión y el error se derivan de la lectura de opiniones científicas o tratados de lechería, escritos en Europa hace 30 o 40 años.

Generalmente se llama pasteurización a diversos métodos derivados de las teorías de Pasteur, que en distintas épocas se han aplicado a la leche y que aún en la actualidad se emplean para conservación de otros productos.

Leche, frutas, siropes, comidas, etc. se someten a 100 o más grados C. de temperatura, para conservarlos y a esto se llama "pasteurizar".

La leche hervida a 96 o 100 G. C. de temperatura y enfriada inmediatamente (como se hacía hace tres años en los Trasiegos), también puede ser llamada "pasteurizada". A esto se denomina "alta pasteurización".

La leche se pasteuriza hoy por el método de baja temperatura, o sea sometiéndola por 30 minutos a solo 63 G. C. de calor, con lo cual mueren todos los gérmenes dañinos sin que se altere en lo más mínimo el valor nutritivo de la leche.

PASTEURIZAR NO ES ESTERILIZAR

La esterilización es la destrucción por el calor de todos los elementos vivos o capaces de fermentar o germinar en un producto cualquiera y librarlo del contacto con el aire, para que se conserve indefinidamente. Los productos así conservados son alimentos muertos.

La pasteurización no se aplica a la leche para conservarla, sino para librarla de gérmenes dañinos y poderla tomar sin hervir, a fin de que el organismo reciba, sin riesgo alguno, todo el alimento que ella proporciona. De conservar la leche pasteurizada se encarga el frío y si éste le falta, se agria y se corta, solo que en la leche pasteurizada el proceso de descomposición tarda más, por ser leche más limpia y contener muchos menos gérmenes activos que la leche cruda.

Lógicamente Ud. debe siempre exigir leche pasteurizada.

es su mejor garantía

UNA JOVEN DE 21 AÑOS AGREDIDA A NAVAJAZOS

En el Hospital Municipal fué asistida esta madrugada Natalia Cabrera, de 21 años de edad, vecina de Egido 81, de dos heridas incisas en las regiones lumbar y glútea izquierda, de carácter grave.
Manifestó a la policía, que encontrándose en un solar yermo, frente a la calle Ayesterán 20, se le presentó un sujeto al que sólo conoce por el alias de «El Loco», quien la persigue constantemente y con una navaja la agredió dándoe acto seguido a la fuga.

PIDEN UNA PROTESTA ANTE LAS CORTES

SAN SEBASTIAN, agosto 22 (AP) Una comisión de alcaldes guipuzcoanos ha telegrafiado a los diputados a Cortes por la provincia, protestando de la suspensión de los periódicos católicos locales y de otras medidas tomadas por el Gobierno. Agregan que les exigen que interpelen en el Parlamento al Gobierno, para que cesen las medidas excepcionales.

HERIDOS EN UN DESORDEN, EN LA CORUÑA

LA CORUÑA, agosto 22 (AP) Hubo cuatro heridos leves y uno grave en las cargas que dieron hoy los guardias civiles al ser arrollados por el público, el que pretendía linchar a un guardia que hirió a un paisano, por rencillas personales, y el cual se refugió en una casa.

ESTAN ORGANIZANDO UNA HUELGA DE LEGISLADORES EN SANTIAGO DE CHILE

SANTIAGO DE CHILE, agosto 22. (AP) El primer ministro Hevia persiste en su determinación de disolver el Congreso y se decía esta noche que varios jefes políticos del Senado y de la Cámara intentan declarar una huelga de legisladores con el fin de no conceder un solo centavo al Gobierno, como represalia.
El primer ministro ha anunciado que expulsará al expresidente Ibañez de las listas del Ejército así como separará también a varios funcionarios de la administración.

NOTICIAS TELEGRAFICAS DEL INTERIOR DE LA ISLA

REGRESO DEL COMANDANTE VILATO

CAMAGUEY, agosto 22. Por telégrafo. Hoy regresó a esta ciudad procedente de Gibara, el comandante Pedro Vilató y el tercio táctico de este distrito a su mando.
Vilató distinguióse al ocupar cinco vagones de ferrocarril con pertrechos de guerra. Estas fuerzas sólo tuvieron la baja del teniente Hidalgo.
—El Presidente de la empresa de «El Camagüeyano» ha decidido no publicarlo más.
—Han sido detenidos el doctor Leopoldo Cadenas, ex-Auditor del Ejército, Miguel Morfi, Pedro Roldán y Cesáreo Quintanilla, que guardaban prisión en el Cuartel Agramonte han sido trasladados a la cárcel.
—Ha sido libertado Lorenzo Aguiar Viamontes, de 72 años, detenido en la finca San Cayetano, barrio de Contramaestre.
Era un hombre laborioso, ajeno al movimiento.
—Ha dictado hoy un nuevo bando el coronel Rangel, con iguales disposiciones publicadas por el comandante de aquella provincia.

CORRESPONSAL.

EL PASO DEL PRESIDENTE

MATANZAS, agosto 22. Por telégrafo. A las dos de la tarde de hoy pasó por esta ciudad en dirección a la Habana, el señor Presidente de la República, procedente de Santa Clara, acompañado de sus ayudantes y escolta, siendo saludado en la estación por el coronel Herrera, Jefe de las fuerzas del Cuarto Distrito Gobernador señor Israel Pérez, alcalde Benigno González, capitán ayudante Domingo Pérez Arocha, capitán supervisor José Sacramento del Castillo, Jefe de la policía municipal comandante Montesinos y otros

CORRESPONSAL.

DOS MUERTOS

FOMENTO, agosto 22. Por telégrafo. Ayer fueron traidos a este pueblo por fuerzas del Ejército al mando del sargento Ortega, los cadaveres de Cándido Mayarí y de un tal Cabecita, que fueron muertos en un encuentro de las referidas fuerzas con un grupo de alzados en la finca Las Cañas compuesto de cinco individuos, los restantes se dispersaron habiendo recogido la rural dos rifles y balas y cuatro caballos, según rumor público dichos individuos se dedicaban al bandidaje.

CORRESPONSAL.

Todas me envidian este alegre chiquitin . . .

El mejor medio para que el bebé esté alegre es mantenerlo cómodo. El único medio para lograr la comodidad del bebé, es que después del baño y a cada cambio de ropa se le rocíe el tierno cuerpecito con el famoso Talco Boratado Mennen. Se alivian así las irritaciones causadas por la humedad y el ardor producido por el roce y el calor. Y la frescura que imparte el Talco Boratado Mennen proporciona esa incomparable comodidad que dá al bebé alegría, la base de una buena salud.

TALCO BORATADO MENNEN

Donde hay un bebé, ahí debe estar.

Suscríbase al DIARIO DE LA MARINA

Para proteger el cutis en Verano

Al levantarse, antes de salir, antes de polvearse, al acostarse, y cada vez que se lave las manos o la cara, póngase Crema Hinds. Por combinar científicamente leche de almendras y otros soberbios ingredientes, embellece el cutis y lo protege del calor, el sol y el aire.

CREMA *de miel y almendras* HINDS

EL PARAISO DE CUBA

GRAN HOTEL DEL BALNEARIO

A 800 Pies de Altura.

Tómese Una Vacación y Goce del Fresco y de la Tranquilidad de la Montaña

A dos horas y media de la Habana, en el centro de un valle encantador con un clima delicioso y aguas medicinales que le harán eliminar las toxinas del cansancio y de los disgustos y le curarán sus afecciones de las vías digestivas y urinarias. El más bello edificio del interior de la República. Gran Parque. Restaurant de primera clase. Habitaciones todas exteriores. Pensión completa incluyendo los baños y el uso de las aguas medicinales desde $3.75 al día.

Para los visitantes Table d'Hote excelente a $1.25 almuerzo y $1.50 comida.

EN EL GRAN HOTEL DEL BALNEARIO

SAN MIGUEL DE LOS BAÑOS

Pida las aguas de estos manantiales a sus únicos agentes. La Luna.
Calzada y Paseo. — Teléfonos: F-6298 y F-1078. — Vedado. — Habana.

M.E.C.D. 2016

GRAN PROGRAMA PRESENTARA LA HORA MAJESTIC EL PROXIMO MIERCOLES POR LA C. M. K.

MARIA MARCO

La Hora Majestic, cada vez más acreditada, presentará el próximo miércoles un atrayentísimo programa, en el que tomará parte, como figura principal, la conocida y celebrada soprano María Marco. El nombre de esta distinguida cantante, por sí solo, constituye una atracción de de fuerza, por lo que consideramos que la audición del miércoles resultará, en todos sus aspectos, interesantísima.

Además, la Orquesta Majestic, excelente conjunto musical que dirige el Profesor Andraca, prepara por su parte una selección de obras musicales que agradará mucho a la selecta audiencia Radio.

La Hora Majestic, como de costumbre, será trasmitida de 9 a 10 de la noche, el próximo miércoles desde la emisora C M W, (730 kilociclos).

Con un Magnífico Programa Iniciará Mañana sus Trasmisiones por Radio el Diario Información

La inauguración de los programas de radio del diario «Informacion», tendrá efecto, definitivamente, mañana, lunes, de 9 a 10 y 13 minutos de la noche, desde la potente emisora C.M.W.

Grandioso, en todos sus aspectos, es el programa inaugural , que insertamos a continuación, y en el que tomaran parte, la notabilísima soprano María del Carmen Vinent, el barítono Alberto Márquez, bien conocido, Francisco Naya, tenor de primorosa voz, y el pianista Luis Borbolla.

He aquí los detalles:

1.— Mi chiamamo Mimí, Boheme, Puccini—María del C. Vinent.

2.—Brindis de Hamlet, Thomas. Alberto Márquez.

3.—Canto Salvaje, de Grieg. María del C. Vinent.

4.—Aria de Tosca, Puccini. Francisco Naya.

5.—Aria de Amleto, de Faccio. María del C. Vinent.

6.—Corazón, de Sánchez Fuentes. Alberto Márquez.

7.—Loca, loca, de María Grever. María del C. Vinent.

8.—Romanza, de Marina, Francisco Naya.

9.—Balata Africana, de La Africana, Meyerbeer. Alberto Márquez.

10.—Cuento de Amor, de A. Guerra. María del C. Vinent.

11.—Estrellita, de Ponce. María del C. Vinent.

12.—Canción, por Francisco Naya.

13.—Marinella, de Sierra. María del C. Vinent.

14.—Por qué no has venido, Tango. Alberto Márquez.

15.—Cortesana, Lara. (Canción mexicana) María del C. Vinent.

Director Artístico: Señorita Conchita Gallardo.

Pianista acompañante: Luis Borbolla.

Las 7 maravillas del radio en Clarion!

Modelo 80 $ 95.40

Modelo 81 $ 125.40

Siete importantes mejoras, realizó la ciencia del radio en 1931; pero solo hay un radio que las tenga todas: ¡El nuevo CLARION...!

Es el primer receptor que ofrece un circuito SUPER-HETERODINO con tubos PENTODO y MULTI-MU; un control automático de Volumen-Reducidor de estática—Reproductor Dinámicas mejorado—Selector de visión completa.

Y un 98% de pureza en tono. Todo esto completa los SIETE perfeccionamientos que han hecho famoso a CLARION.

Cuatro tipos valorados desde $95.40 hasta $150.00, completan la línea. Puede pagarlos en cómodos plazos.

"La Isla de Cuba"

Máximo Gómez 55 y 57

98% tono puro Radio Clarion

INFORMACIONES de ALEMANIA y AUSTRIA

Radiotelefonía con Onda Corta

Constantemente el mundo entero se dedicaba a experimentos de emisión radiotelefónico con ondas cortas pero la estación emisora Philips PCJ de Eindhoven obtuvo resultados excepcionales. Sus emiciones se oían perfectamente en las Indias. El 31 de Mayo de 1927 Philips tuvo el gran honor de recibir en su estudio a la Reina y a la Princesa de los Países Bajos, quienes dirigieron la palabra a sus súbditos de las Indias por medio de la emisora de onda corta Philips.

El gobierno holandés se ocupó activamente de las experiencias de telefonía con onda corta y pronto se consiguió hacer posible la conversación bilateral con las Indias.

Al principio esta comunicación radiotelefónica no se emplea más que en circunstancias excepcionales, pero desde el el 1º de Julio el servicio quedó abierto oficialmente; hoy cualquier abonado de Holanda puede desde su casa hablar por su aparato telefónico con cualquier otro abonado de las Indias. La audición es excelente, y sucede con frecuencia que una conversación con las Indias tenga menos defectos que otra terrestre donde haya solamente algunos kilómetros de distancia.

Los abonados de otros países también pueden hablar con las Indias por medio de las emisoras holandesas pues no tienen más que pedir una conferencia con la central de Amsterdam. Por este medio los príncipes herederos de Bélgica hablaron con sus familias respectivas, cuando visitaron las Indias Neerlandesas.

Varios diarios alemanes se han ocupado últimamente de una interesante instalación microfonica amplificadora en un importante criadero de zorros plateados de Alemania. Este sistema se aplica yaalgún tiempo en la América del Norte, y también en Europa, existiendo en una granja de Holanda («Darthuizen») una instalación del género que merece mencionarse. en el referido criadero alemán (de Leersut) la instalación microfónica está dispuesta en la forma que vamos a explicar.

El criadero consta de cierto número de divisiones cerradas, cada una de las cuales tiene su correspondiente casilla. Con el objeto de tener una vista general del criadero, se ha levantado en el centro del mismo una especie de torre mirador que permite observar exactamente todo lo que hacen los animales; pero cuando éstos se refugian en sus casillas todo control se vuelve imposible, de modo que si llegan a pelear dentro de ellas pueden peligrar la integridad de sus pieles que, como todos saben, son carísimas.

Como en más de una oportunidad se han producido pérdidas importantes por esta causa, se ha recurrido a la instalación de micrófonos en las casillas para que los cuidadores sepan en todo momento si los animales están dentro de ellas tranquilos o si se agitan con tendencias agresivas.

Dicha instalación consisteen un micrófono del tipo P. R. 4.118, completamente estando colocado en cada casilla. Todos los micrófonos están conectados a la instalación central de la torre mirador, donde el guardián puede escuchar, mediante un altoparlante, todos los ruidos producidos en las casillas; el mecanismo le permite localizar en cuál o cuales de ellos se producen los ruidos, y como sabe interpretarlos, está continuamente al tanto de lo que pasa en el criadero, aunque no pueda ver a todos los zorros. De este modo se ha evitado, no sólo que las pieles de éstos sean dañadas, sino también los perjuicios causados por las madres que no atienden como deben a los cachorros—cosa que suele suceder en esta variedad pelífera— pues permite tomar con tiempo las medidas del caso.

Es este un nuevo ejemplo de la diversidad de aplicaciones prácticas a que se preste la radiofonía.

JOSEF CHERNIAVSKY

Este notable «cellista» ruso pertenece al grupo de celebridades artísticas que controla la poderosa emisora de la «Csosley», en Cincinnati, esto es la W. L. W. Mr. Cherniavsky es un gran director de orquesta y de «mocie tone». Por reciente contrato aparecerá todas las noches, de 12 a 12 y 30 dirigiendo un magnífico conjunto musical.

Hace algunas semanas se ha dado en Berlín la primera audición de una ópera radiofónica. Se titula «Madpolita» y es obra de Robert Seitz y Félix Mendelsohn; su composición ha sido especialmente concebida para la radiofonía, siendo inadaptable a la escena teatral.

La fantasía del oyente debe suplir al decorado. La acción es de las más sencillas y comprensibles, habiendo sido eliminadas todas la s complicaciones que caracterizan las obras corrientes del teatro. El desarrollo de la ópera es explicado de antemano por el «speaker» quien es al mismo tiempo espectador y actor.

El acompañamiento musical comporta trozos de orquesta, de música de cámara y de música hawaiana. La primera audición fué dirigida por el maestro Erich Kleiber y alcanzó un éxito bastante satisfactorio.

El desarrollo de las comunicaciones en ondas cortas ha sido muy rápido en Alemania. En la gran estación de Nauen—que mantiene relaciones con todos los continentes —se cuentan hoy no menos de 12 trasmisores de ondas cortas y 30 antenas dirigidas. Este elevado número de antenas es requerido por las comunicaciones con los antípodas que, durante las horas del día deben mantenerse con las antenas dirigidas hacia el Este, y, durante las horas de la noche, con ellas dirigidas hacia el Oeste.

Una nueva estación trasmisora importante se está construyendo en el Oeste de Alemania, en la zona de Francfort del Meno. Las instalaciones se levantan más o menos en el centro del triángulo fomado por las ciudades de Franfort, Mainz y Wiesbaden. Su poder será de 25 kilovatios y funcionará en ondas de 259m. 30.

Con el título de «La radio en la arquitectura» publica un periódico alemán un interesante artículo de donde extractamos los siguientes párrafos:

En la reciente exposición berlinesa de casas modernas, quedó de manifiesto la importancia creciente de «la radio en la arquitectura». Para el arquitecto contemporáneo, la incorporación de una instalación radiofónica en toda casa nueva constituye un problema muy importante. Por eso, la Reichs-Rundfunk-Gesellschaft ha tenido la acertada idea de exhibir algunos modelos relativos a la construcción de antenas, así como difersos ejemplos de instalación de «descensos» para antenas, tomas de tierra y conductores de altoparlantes en el interior de las habitaciones.

El arquitecto no siempre posee los necesarios conocimientos radiotécnicos, de modo que ha sido para él muy interesante visitar esta sección del certamen berlinés de edificaciones, pues allí habrá podido adquirir ideas sumamente útiles en la materia que le permitan realizar instalaciones prácticas de radio en las casas, hoteles u otros edificios que construya. En esa exposición, además, habrá encontrado ejemplos muy interesantes de adaptación de aparatos radiotelefónicos a la arquitectura interior de las construcciones.

A pedido de Die landliche Siedlung, la Reichs-Rundfunk-Gesellschaft ejecutó en la citada exposición un proyecto de «auditorium»» para las localidades rurales. Este «auditorium» comporta una biblioteca y una sala cinematográfica para distracción e instrucción de los habitantes del campo. Otra de las dependencias de aquélla muestra la importancia de la radio para la agricultura y la construcción práctica de instalaciones radiofónicas rurales.

Todo esto —comenta el autor de «La radio en la arquitectura»— ha contribuido, sin duda alguna, a atraer la atención de los arquitectos sobre la radiotelefonía, cosa de la que todos deben alegrarse, sobre todo al considerar el actual desarrollo obtenido por ésta y la necesidad cada vez más imperiosa de dotar las habitaciones de cada casa de una instalación permanente para la radiotelefonía, lo mismo que ocurre para el gas, el agua y la electricidad.

En Austria , lo mismo que en Alemtania, el número de radioyentes crece continuamente, a pesar de la intensa crisis económica que gravita sobre ambas naciones. Se calcula en cerca de medio millón el total de aquéllos en dicho país, proporción consiederable para una población de menos de 7.000,000 de habitantes.

Sólo en Salzburgo— que cuenta unas 36,000 almas— hay más de 8,300 radioyentes, lo que representa un notable aumento con respecto al año pasado, estimándose que a este aumento ha contribuido considerablemente la construcción de una nueva estación intermediaria en las proximidades de dicha ciudad.

DETERMINACION DE LAS CORRIENTES ATMOSFERICAS

Mr. William R. Blair de la «Amy Signal Corps» americana ha inventado una emisora pequeña y de poco peso que radia automáticamente las señales radiofónicas cuando se suelta un globito al cual va unido.

Las estaciones radiogoniométricas marcan la ruta que lleva el globo y por consiguiente la dirección de la corriente de aire que la arrastra.

Este invento es muy importante para la formación de los boletines metereorológicos y para la seguridad de la navegación aérea.

TRASMISIONES PARA HOY

C M W

88 kilociclos 510 metros

11 a. m.: Hora de la Tierra. Consejos útiles para el agricultor. Canciones cubanas.

12 m.: Hora bailable por la Orquesta Corman.

3.30 p. m.: Juegos base ball de las grandes ligas.

5 p. m.: Buenas tardes.

C M C

840 kilociclos 356 metros

De 7.30 a 8 p. m.: Concierto dedicado a los niños. Doctor García Galán.

De 8 a 10 p. m.: Concierto desde el Estudio por la orquesta Los Caciques que dirige Ciro Llerena y otros números.

De 10 a 11 p. m.: Desde el Summer Casino.

C M B C

965 kilociclos 310.7 metros

4 a 5 p. m.. Hora Linares de la Uz. Programa de música española

7 a 8 p. m.: Hora Méndez Rivero. Programa de música española.

8 a 9 p. m.: Hora Progreso Cubano. Programa a cargo del Trío Gómez.

9 a 11 p. m.: Hora Parlante.— Trasmisión de la película interpretada por Imperio Argentina titulada Su noche de boda.

C M C W

1285 kilociclos 233.4 metros

De 11 a 12 m.: Hora Revista Campoamor bajo la dirección del maestro Santos Menéndez.

De 3 a 4 p. m.: Programa deportivo.

De 5 a 6 p. m.: Hora Miscelánea. Bonito y variado programa de tangos.

De 6 a 7 p. m.: Hora Deportiva. Noticias de toda clase de sports alternando con música popular cubana, americana y española.

De 10 a 11 p. m.: Bailables.

C M B L

1500 kilociclos 199.9 metros

Trasmitirá de 1 a 5.30 p. m. un programa de música variada.

C M C Q

1150 kilociclos 260 metros

5 a 6 p. m.: Orquesta de Armando Beltrán y el cantante José Hernández.

6 a 7 p. m.: Hora Internacional.

8 a 9 p. m.: Programa variado.

9 a 10 p. m.: Bailables.

10 a 11 p. m.: Hora Don Porfirio.

W L W

700 kilociclos 428 metros

Crosley Radio Corporation Cincinnati (Ohio)

De 7.30 a 9.45 p. m.: Programas varios desde New York.

9.45 p. m.: Programa de órgano y cuarteto de voces.

9.30 p. m.. Orquesta «Casa Loma».

10 p. m.: Concierto Crosley.

11 p. m.: Henry Thies y su orquesta.

12 p. m.: Austin Wileys y orquesta.

12.30 a. m.: Buenas noches.

ANGEL BLANCO

Popular agente artístico de radio que se ha destacado por los valiosos elementos de nuestro mundo teatral que ha presentado en diversos programas, desde la emisora C. M. B. C.

SUSPENDIDA TEMPORALMENTE LA HORA «REVISTA CAMPOAMOR» POR LA CMCW

Nuestro distinguido amigo señor Domingo Planell nos comunica que, debido a la actual situación, ha decidido suspender provisionalmente las trasmisiones de la Hora «Revista Campoamor» que con tanto éxito venía ofreciendo desde la estación CMCW.

Muy pronto reanudará esas audiciones, y oportunamente lo anunciaremos desde esta misma sección.

LA RADIO ESCOLAR EUROPEA

La organización de la radiotelefonía escolar en Italia ofrece particularidades muy interesantes. Amén del programa de cultura propiamente dicho—y que puede ser dictado desde una estación central—, la radiodifusión escolar tiende a la enseñanza y conservación de las formas puras del lenguaje estando destinada, en este sentido, muy especialmente a las escuelas de campaña de las distintas provincias con el objeto de contrarrestar la influencia de los numerosos dialectos; además propenderá a enseñar a los alumnos una pronunciación correcta y a brindarles un rico y variado vocabulario de voces de absoluta pureza idiomática, contribuyendo así a crear para toda Italia una lengua bien uniforme y pura.

El gobierno polaco ha demostrado también un interés muy grande por la radiotelefonía escolar. Polonia es un país de territorio extenso, con población muy dispersa, donde la enseñanza rural resulta difícil y muy costosa si se le quiere dar la difusión y atención necesarias. Por eso, la radiotelefonía constituye un auxiliar de primer orden para resolver el complejo problema en forma económica y práctica. Desde estaciones centrales se dictan cursos sencillos y claramente expuestos sobre temas elementales y útiles para el campo y las pequeñas localidades rurales.

El ministro de Instrucción Pública de Polonia ha dirigido una circular a todas las poblaciones del país para invitarlas a reservar en su próximo presupuesto local los créditos necesarios para dotar a las escuelas de aparatos radiorreceptores.

Existe asimismo el proyecto de introducir sistemáticamente la radiofonía en la escuela y de organizarla en tal forma que pueda servir para proporcionar a los niños una enseñanza complementaria de verdadera utilidad práctica.

Majestic empleó tres largos años en investigaciones de ingeniería y grandes sumas de dinero hasta alcanzar

La Perfección en Radio

"Creo sinceramente que los nuevos Majestic 1931 son los mejores Radios que es posible fabricar."

H. E. Kranz
Vice-Presidente
Ingeniero-Jefe de los Laboratorios Majestic

Vd. puede regular a su gusto la intensidad del sonido y todas las recepciones—locales o lejanas—serán escuchadas al mismo volumen prefijado.

Vd. puede hallar más fácilmente la Estación deseada con este "Dial" iluminado de visión completa, dividido en separaciones de 10 kilociclos, con numeración graduada de izquierda a derecha.

Vd. puede ahora eliminar los ruidos que se producen cuando se recorre el "Dial" Al oprimir este botón el Receptor quedará silenciado, permitiendo pasar de una a otra Estación Trasmisora sin las molestas estridencias comunes en radio-recepción.

Vd. puede ahora lograr una perfecta sintonización por medio de la vista. La aguja del Metro del Control Automático de Volumen le indicará el punto exacto de sintonía de la Estación que quiera oir.

MODELO 61
$ 195.00

Otros modelos Majestic 1931 desde
$ 100.00 a $ 215.00

Facilidades de pago en armonía con el correr de los tiempos...

Todos los Miércoles
Sintonice la Hora MAJESTIC
Desde la Estación CMK
(730 Kilociclos,—Hotel Plaza)
de 9 a 10 p.m.

Para ofrecer al público del Universo la *Perfección en Radio*, los Laboratorios Majestic han empleado largos años en intensas investigaciones y grandes sumas de dinero en trabajos de experimentación.

Pero no contentos con la labor de su brillante cuerpo de Ingenieros, Majestic acudió a especialistas de fama mundial, expertos en materia de sonoridad y acústica, Laboratorios de grandes Universidades para que analizasen y comprobasen los cálculos y experimentaciones realizados.

La perfección así creada por Majestic ha de marcar—no cabe duda—el paso en el inmediato mejoramiento de la Industria del Radio. La introducción del sensacional nuevo Tubo "Multi-Mu" en un circuito Superheterodino expresamente diseñado; la incorporación—por vez primera en Receptores de precio moderado—del Control Automático de Volumen; la innovación del Modificador de Estática y Control de Acústica, unido a nuevos y notables refinamientos en Selectividad y Alcance, son un conjunto de admirables progresos guiados a alcanzar la finalidad preponderante en Radio-recepción: un fiel, vívido, emocionante *COLORIDO DE SONORIDAD.*

Majestic

Superheterodino 1931

O'Reilly 61 Habana — GIRALT — Tel. A-8467 M-8897

PODEROSO MONARCA DEL AIRE

REGLAMENTO DEL RADIO CLUB DE CUBA

(Continuación)

O.—Facultad para intervenir en los debates que se susciten y para presentar proposiciones en las sesiones de las Juntas Directivas y Generales, siempre que previamente haga entrega de la Presidencia a quien legalmente lo sustituya.

P.—Todos los deberes y derechos de los señores socios.

CAPITULO OVIII
Del Vice Presidente

Art. 58.— El Vice Presidente deberá concurrir a todas las sesiones, tanto de la Junta Directiva como de la Junta General de Asociados. En los casos de inhabilitación o ausencia definitiva del Presidente lo sustituirá, por todo el tiempo que durará el del Presidente. También ocupará la Presidencia provisionalmente en los casos de ausencia o enfermedad o cuando en cualquier sesión abandonara aquel la Presidencia para intervenir en los debates. Cuando no estuviere en funciones de Presidente tendrá las facultades y atribuciones de Vocal.

CAPITULO IX
Del Tesorero

Art. 59.— Son deberes y atribuciones del Tesorero:

A.—Depositar en el Banco o Bancos que acuerde la Directiva los fondos sociales.

B.—Firmar en unión del Presidente los cheks con que se paguen las obligaciones sociales.

D.—Presentar mensualmente a la Directiva un estado del movimiento de los fondos estregados a su custodia, para lo cual llevará un libro de Caja.

E.—Dar cuenta con el balance mensual de los recibos de cuotas u otra índole pendientes de cobro.

F.—Presentar en la Junta General el balance del semestre anterior.

G.— Confeccionar y someter a la consideración de la Junta Directiva el proyecto de Presupuesto de Ingresos y Egresos correspondientes al siguiente año social. Este proyecto, debe ser presentado en la sesión ordinaria de la Junta Directiva correspondiente al mes de mayo de cada año, a fin de que los miembros de la Directiva puedan obtener copia de los mismos y presentar las enmiendas y reparos que tuvieren a bien en las siguientes sesiones, toda vez que el Proyecto de Presupuestos, de gastos según lo preceptuado en el Art. 22 de este Reglamento deberá ser sometido a la aprobación de la Junta General Ordinaria correspondiente al mes de julio. Este presupuesto una vez aprobado, empezará a regir en el mes de agosto próximo. En el caso de que no fuere aprobado regirá el del año anterior.

H.—Ser solidariamente responsable con el Presidente ante la Junta Directiva y la Asociación, de los fondos confiados a su custodia. Esta responsabilidad, será exigible por la vía que acuerde la Junta Directiva.

Art. 60.— El Vice Tesorero, sustituirá al Tesorero en los casos de inhabilitación o ausencia definitiva del mismo.

Tendrá además, atribuciones de Vocal de la Junta Directiva.

CAPITULO X
Del Secretario

Art. 61.— El Secretario será el Jefe de la Oficina del Club y sus facultades y deberes serán:

A.—Asistir a las sesiones llevando debidamente preparados los asuntos que deban tratarse y redactar y suscribir con el Presidente las actas de las mismas.

B.—Redactar y suscribir las citaciones y la memoria que anualmente debe presentar la Junta Directiva a la General.

C.—Llevar por separado libros de actas para las sesiones de la Junta General y Directiva, libro de registro de asociados, sin perjuicio de los demás que ordenare la Directiva, los que ordenare el Presidente y los que él mismo considere oportuno llevar.

D.—Ordenar el archivo y encargar se de su custodia así como del sello del Club que estampará en todos los documentos oficiales de la misma Secretaría y del Club.

E.—Expedir las citaciones que solicitaren los señores asociados, siempre que así lo autorice el Presidente.

F.—Aconsejar el nombramiento o separación del personal de la Secretaría y ordenar el funcionamiento de ésta señalándole los deberes a cada empleado.

G.— Auxiliar a la Tesorería bajo las indicaciones del Tesorero y redactar los estados y documentos de cobro que deban efectuarse.

Art. 62.— El Vice Secretario sustituirá al Secretario en caso de inhabilitación o ausencia definitiva o temporal y tendrá además atribuciones de la Junta Directiva.

CAPITULO XI
De los Vocales

Art. 63.— Son atribuciones de los vocales:

A.—Asistir a las juntas generales y directivas que celebre la Asociación para las que serán debidamente citados.

B.—Desempeñar las comisiones y ponencias que se les confíen por la Directiva.

C.—Tomar parte activa en las determinaciones de la Junta Directiva, proponiendo la adopción de medidas e interviniendo en los debates que se susciten.

D.—Sustituir al Presidente o al Vice-presidente en los casos que expresamente determina el presente Reglamento por el orden de números que ocupen.

El orden de número en los vocales se hará atendiendo al número de sufragios que obtuvieron en los comicios en que fueron electos.

CAPITULO XII
De los Fondos de la Asociación

Art. 64.— Constituyen los fondos de la Asociación:

I.—Los ingresos por cuotas corrientes.

II.—Los donativos.

III.—El producto de fiestas benéficas etc., que se organicen a favor del Club.

Art. 65.— Los fondos a que se refiere el artículo anterior depositados en el Banco que previamente determine la Junta Directiva estarán en cuenta de Ahorros Menos trescientos pesos que quedarán en cuenta corriente.

Art. 66.— Para acordar cualquier gasto extraordinario que exceda de quinientos pesos será requisito indispensable el consentimiento de la Junta General.

Art. 67.— Engrosarán tambien el fondo social las cantidades que se recauden de acuerdo con el reglamento interior por las distintas secciones, como Recreo, Radiofusión, etc.

CAPITULO XIII
Reformas del Reglamento

Art. 68.— Para reformar total o parcialmente el articulado de este Reglamento será requisito indispensable que la solicitud se haga por escrito al Presidente de la Asociación y deben suscribirla el veinte por ciento de los socios residentes y fundadores. También podrá abordarse la reforma por acuerdo unánime de la Junta Directiva. En este último caso se nombrará una Comisión de reforma que redactará el dictamen que habrá de someterse a la Junta General extraordinaria.

(Continuará)

M.E.C.D. 2016

A U T O M O V I L I S M O Y A V I A C I O N

LOS RUIDOS EN LOS MOTORES DE LOS AUTOMOVILES

Un pequeño ruido, que poco a poco se hace más intenso y frecuente, algo así como una matraca, algunos golpes sordos, y el oído del automovilista experimentado sabe inmediatamente de dónde procede el defecto y qué debe hacerse para remediarlo. Estos ruidos, como quiera que se dejen oir, se designan casi siempre con el nombre de golpeo; pero tratándose de los motores obedecen a diversas causas, y varían según cada una de ellas.

Siempre que dos partes frotan entre sí, puede producirse un ruido, si es que no trabajan debidamente. Aca so estén muy apretadas, o tal vez se encuentren flojas. Si no tienen un ajuste perfecto, producen un ruido que se conoce con el nombre de golpeo.

Si el automovilista aprende a distinguir los diferentes ruidos que proceden de su automóvil, podrían sin dilación decirle al mecánico cuál es la causa de la dificultad.

El ruido más general del motor es el que revela la presencia del carbón o algún defecto de la ignición. Se deja oir más cuando el motor va trepando por una cuesta o cuando va conduciendo una carga pesada. Por lo pronto, puede suavizarse o eliminarse del todo, retardando la chispa.

Pero el solo hecho de retardar la chispa no bastará para curar el mal.

Si en la cabeza del cilindro hay acumulación de carbón, hay que limpiarla. El carbón produce calentamientos prematuros y detonaciones, que a su vez dan lugar a los ruidos del motor.

Si la ignición se produce antes de tiempo, o si se ve afectada por un avance automático de la chispa que esté pegajoso, la misma clase de ruido se dejará oir.

Si en el motor se oye un ruido semejante al de una matraca, la causa puede obedecr a una cadena mal ajustada del distribuidor de tiempos. Pero esto se observa cuando el motor está traajando sin carga, como en el caso de los ruidos producidos por el carbón o por la ignición. Sin embargo, si es demasiado ligera la cadena del distribuidor de tiempos, producirá un zumbido constante, cualquiera que sea la velocidad.

Algunas veces los engranes desgastados del distribuidor de tiempos producen un ligero ruido de matraca cuando el motor trabaja sin carga o aproximadamente a una velocidad de treinta millas por hora. Y si los engranes están demasiado apretados, también producen un zumbido uniforme como si se tratara de un molino, cualquiera que sea la velocidad.

Ya sea que el pistón esté flojo o apretado, dejará oir un ruido en forma de martilleo, que es más notable al acelerar o al cambiar del engrane alto al bajo. Por supuesto, semejante ruido es indicio de que los pistones y los cilindros están desgastados.

Si en tal caso se ínstalan nuevos anillos más grandes para el pistón, acaso no se observe ninguna mejoría. En efecto: estos anillos tal vez produzcan un ruido semejante, porque es posible que peguen contra el reborde del cilindro, en la parte superior o en la inferior y produzcan un ruido pronunciado con cada movimiento del motor. De consiguiente, es conveniente mandar arreglar los cilindros y ponerles pistones y anillos que sean de tamaño grande.

Si un anillo de pistón se rompe o se afloja, produce un ruido ligero de matraca, manteniéndose uniforme y repitiéndose más o menos dos veces por cada revolución del motor.

El ruido más pronunciado, que es casi igual al de un cuerpo pesado que cae al suelo, puede encontrarse en las chumaceras principales o en las varillas de unión que estén mal ajustadas. Tal vez el ruido fuerte no se oiga cuandoel motor trabaje sin carga; pero se empezará a oir tan pronto como el motor trabaje con carga. Este mismo ruido puede oirse cuando el cigüeñal está desnivelado, lo que pasa generalmente trabajando el motor con carga y a poca velocidad.

El fuerte ruido semejante al de un cuerpo que cae puede obedecer a que estén flojos los pernos que sostienen el motor. Cor esto vibra todo el motor y puede ocasionar serios perjuicios si los pernos no se aprietan inmediatamente.

Otro ruido muy común es el que hacen las válvulas. Puede obedecer a demasiada holgura entre el sobarbo y la válvula, a que las superficies de ésta, los pasadores o espigas estén desgastados. Si la guía de la válvula está floja, hará ruido cada vez que se levante; y, si los resortes de la válvula están rotos o débiles, se oirá el mismo ruido.

Este sonido puede empezar con un ligero martilleo y acabar como el péndulo de un reloj. Es indispensable corregir las válvulas antes de que el ruido haga progresos.

EL ESSEX CARRO OFICIAL

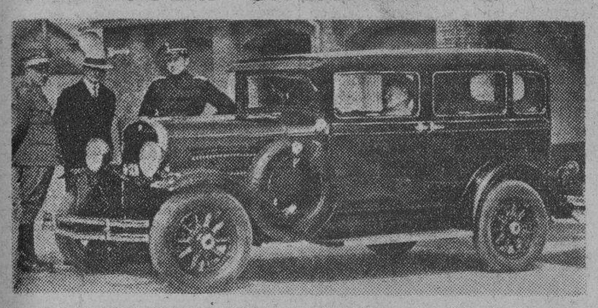

Uno de los coches Essex adoptados recientemente por el Ejército Danés como equipo normal para los oficiales .La decisión de adoptar el Essex para este servicio, procede de la satisfacción obtenida durante años con los carros Hudson que usa el propio ejército para los jefes de mayor graduación

El Departamento de Comunicaciones de Washington Adquiere 1.500 Camiones Ford

El departamento de Comunicaciones de los Estados Unidos ha situado una orden, por mediación de la sucursal de la Ford Motor Company en Washington, cubriendo la compra de 1500 chassis de camión—500 de 3|4 tonelada y 1000 de una y media tonelada.

Ha sido ésta la mayor compra de vehículos que desde la guerra europea haya realizado el estado americano con cargo a una sola dependencia. Con esta orden ascienden a 2900 las unidades vendidas por la Ford Motor Company al Departamento de Comunicaciones de aquel país durante los últimos años.

Imprímese con esta compra un impulso mayúsculo al programa trazado por dicho Departamento para proveer el servicio de correspondencia con una flotilla de varios miles de unidades y de ir reemplazando los camiones que le fueron asignados por el Ejército, a la terminación de la guerra.

Las primeras entregas se empezarán a efectuar inmediatamente y se sucederán tan de prisa como el montaje del tipo de carrocerías especificadas lo permita.

Las unidades, una vez armadas completamente, serán distribuidas entre unas sesenta ciudades de la Unión.

Vamos a agregar que la orden se extendió después de una prueba agotadora, llevada a cabo con la cooperación del Bureau de Standars y bajo la supervisión de W. A. Jacobs, ingeniero de dico Bureau, especialista en automotores; William Wolmha, de Cicago y Morris Carrier, de Brooklyn, de la sección de ingeniería automotriz del Departamento de Comunicaciones

ANUNCIESE EN EL Diario de la Marina

GOMAS ANTIRRESBALABLES

LA marcada preferencia que tienen las gomas "HOOD" Flecha Blanca ANTIRRESBALABLES; sobre las otras marcas; le ponen a usted de manifiesto la maravillosa calidad de éste famoso producto.

Solamente cuando haya equipado su carro con gomas "HOOD" Flecha Blanca ANTIRRESBALABLES, podrá usted convencerse prácticamente del excelente servicio que prestan y de las múltiples ventajas que reportan.

Pida gomas "HOOD a su garagista y si este no las tiene, visite nuestra agencia o llámenos por teléfono y nosotros gustosos le atenderemos.

J. J. OTERO / PRADO 21 / M-7369

EL EQUILIBRADO EN LOS MOTORES

El equilibrado no depende del ciclo de operaciones, sino de la disposición de los cilindros de las muñequitas, etcétera. Existen dos especies de órganos a equilibrar. Los animados de un movimiento rotativo (manetón, cabeza de biela y parte inferior de ésta) y los animados de un movimiento alternativo, es decir, el pistón, segmentos y parte superior de la biela. Puede observarse que la biela, órgano de acoplo entre el pistón(cuyo movimiento es alternativo, y el manetón con movimiento rotativo, debe figurar por tal razón en parte, en un grupo y, en parte, en el otro.

Se determina el peso de biela a equilibrar respecto al primer grupo, dejando reposar el pie de ésta sobre un tablero para pesar la cabeza completa. Para equilibrarla en el segundo grupo, se ejecuta la operación inversa; se deja en reposo la cabeza y se pesa el pie. Conociendo el peso de los elemtntos rotativos y el de los alternativos, se equilibra el peso total de los primeros por un contrapeso: en cuanto a los alternativos, no se equilibra más que la mitad aumentando a ese efecto el de los contrapesos.

En resumen: si el contrapeso se encuentra a una distancia del eje igual a la del manetón, debe pesar el peso de los órganos rotativos más la mitad del de los alternativos (en general los 5-8; si el contrapeso está más lejos del eje que el manetón su peso es más pequeño, siendo su efecto proporcional a la distancia del eje. Naturalmente si existen dos contrapesos, el peso a equilibrar ha de repartirse entre ellos.

No debe alterarse el equilibrado más que en el caso de reemplazamiento de un pistón por otro mucho más pesado, o ligero. Para diferencias de peso del orden de los 50 gramos, sobre todo si el pistón nuevo es más ligero que el primitivo el reequilibrado no es casi necesario en los motores corrientes.

En el caso de un piston más ligero, restar de los contrapesos los 5-8 de la diferencia, y si el pistón es más pesado, sumar estos 5-8. Si el contrapeso está más alejado del eje que el manetón, hará falta reducir o aumentar proporcionalmente.

En cuanto al cálculo de la potencia de un motor, no existen fórmulas exactas. Todas las que se han propuesto dan resultados mas o menos fantásticos. La potencia depende de las presiones ejercidas sobre el pistón, del régimen de las resistencias mecánicas, etc. Sólo las medidas obtenidas al dinamómetro o al molinete tienen valor. Se puede calcular actualmente con potencias máximas de 2 a 5 HP por cien centímetros cúbicos, según el tipo de nuestro motor, correspondiendo la primera cifra a un motor de turismo y la segunda a un motor de gran rendimiento.

Consejos al Automovilista

Todo buen automovilista debe conservar su izquierda—autos de alquiler desocupados y particulares que no tienen urgencia—para facilitar el mejor desenvolvimiento del tráfico.

Todo buen automovilista debe tomar todas las precauciones necesarias para cruzar los bocacalles y especialmente las de las grandes avenidas por donde circulan gran cantidad de vehículos de transporte en una y otra dirección.

Automovilista: cuando se estacione en el centro de las Avenidas, hágalo en fila recta, y antes de salir de ese refugio observe si viene un tranvía u otro vehículo para evitar un choque.

Automovilistas: conservad vuestra mano, tanto en los días de trabajo como en los de fiesta; de día y noche. De esta manera evitaréis accidentes y víctimas que lamentar.

Si usted es buen automovilista, no debe dar vuelta en la mitad de cuadra, sea en avenida u otra calle cualquiera, sino en las bocacalles. Evitará de este modo interrupciones en el tráfico dando, por otra parte, un ejemplo de su competencia.

EL SISTEMA METRICO DECIMAL Y EL AUTOMOVILISMO

Es muy posible que antes de mucho los automovilistas de los Estados Unidos ya no vuelvan a hablar de «millas», sino de «kilómetros». En efecto, varios millones de personas, en más de cien mil solicitudes se han dirigido al Congreso de los Estados Unidos para pedir que se establezca en toda la Unión Americana el sistema métrico decimal de pesos y medidas. La Federación General de Clubs Feministas también se ha dirigido al Congreso con igual solicitud.

Todos los países civilizados, con excepción de dos,—que son Inglaterra y los Estados Unidos,—están usando el sistema métrico.

Hay que Cuidar los Muelles

Los chirridos tan molestos que se producen en los muelles se deben a que se ha metido entre las hojas barro y otras materias. Lo mismo que todo el resto del coche, los muelles deben ser lavados con frecuencia, y al mismo tiempo revisarlos para ver si no han cambiado de posición y que todas las abrazaderas estén apretadas. Luego deben ser tratados con algún aceite penetrante, y si han estado muy herrumbrados y gastados conviene pintarlos para mejorar su aspecto y que estén en armonía con el resto del coche.

PILOTEAR UN AVION ES MAS FACIL QUE CONDUCIR UN AUTOMOVIL

Ya han pasado los tiempos en que constituía una aureola de heroísmo el ser aviador, haciendo excepción, indudablemente, de los ases del aire: aquellos que tienen records de distancias, altura, etc.

Manejar un avión, hoy día es una cosa muy sencilla, que necesita una cuidadosa atención durante algunos instantes mientras se efectúa el despegue; una vez el aparato elevado y en la zona de seguridad, no hay más que orientar la dirección y admirar el paisaje, de vez en cuando echar un mirada sobre los instrumentos de control de marcha del motor.

En el aire, salvo cuando se viaja con muy mal tiempo, cuando hay neblina o nubes muy bajas, las defensas contra los incidentes atmosféricos son casi nulas; los aparatos vuelan solos. El piloto está, pues, desocupado durante un vuelo en línea recta.

El aterrizaje necesita también de un momento de atención; algunos segundos bastan para esta maniobra, semejante a la de conducir un automóvil.

Evidentemente, existe el peligro de un fallo del motor, en cuyo momento es preciso que el piloto tenga un espíritu de decisión y calma perfecto.

Este caso es ya también muy remoto, dice Mr. R . Morane, dando cuenta de los casos de fallos de una gran compañía de navegación aerea. Un fallo por 3520 horas de vuelo. Los motores de aviación, tienen una estabilidad de funcionamiento casi perfesta.

La conducción de automóvil necesita una atención constante del chofer, el camino le ofrece sorpresas a cada instante y por consiguiente la tensión nerviosa es continua.

El pilotaje de avión es cosa fácil, pero aprender a pilotear es difícil y costoso; es lo que todos creen, pero esa idea que es muy difícil, viene de las primitivas dificultades del vuelo; cuando los hombres no sabían volar, y los aviones volaban mal.

Volar es evolucionar en tres sentidos. Es por esto que conviene, tomar la precaución de educar los reflejos, en los alumnos pilotos, educación que es cosa nueva para el organismo, pero pronta a adquirir es parecida a la que es preciso adquirir para andar en bicicleta. Hace treinta años era relativamente largo el aprender a andar en bicicleta, hoy un niño aprende en un momento.

En los comienzos del automovilismo los conductores reputados tenían cierto temor al conducir una máquina de marca distinta a la que sabían manejar; hoy cualquier conductor maneja indistintamente cualquier automóvil. Lo que era tomar el volante ,daba una reputación de atrevido, valiente, hoy maneja una niña, una señora de edad, con la mayor tranquilidad.

Entre las personas de edad aún se considera la aviación como una locura. La generación que viene se entusiasmo con ella, debemos fomentar el vuelo, y aprender a considerarla como una cosa completamente normal.

VEA LAS HERMOSAS CARROCERIAS DE LUXE FORD

EXHIBICION ESPECIAL DE LOS ULTIMOS MODELOS DE LUXE EN LOS SALONES DE LOS AGENTES FORD

LINEAS ELEGANTES. VARIEDAD DE COLORES. INTERIORES AMPLIOS Y ATRACTIVOS CON EXQUISITO TAPIZADO. NUEVAS CARROCERIAS MAS LARGAS Y MAS ANCHAS, CON PARABRISAS INCLINADO. CRISTAL DE SEGURIDAD. ADMIRABLE CONFORT, FUNCIONAMIENTO IRREPROCHABLE Y SEGURIDAD, A UN PRECIO VERDADERAMENTE BAJO.

FORD MOTOR COMPANY

Sucursal de la Habana

Ford

Anuncie....pero hágalo "bien"

ORBE tiene CIRCULACION

FRENOS HIDRAULICOS EN LAS 4 RUEDAS

DE COMPENSACIÓN AUTOMÁTICA E INMUNES A LA INTEMPERIE

De entre todos los automóviles de más bajo precio, sólo el Nuevo Chrysler-Plymouth está equipado con los famosos frenos hidráulicos de expansión interna de compensación automática e inmunes a la intemperie—de mecanismo sencillo e insuperables por su seguridad y suavidad de acción.

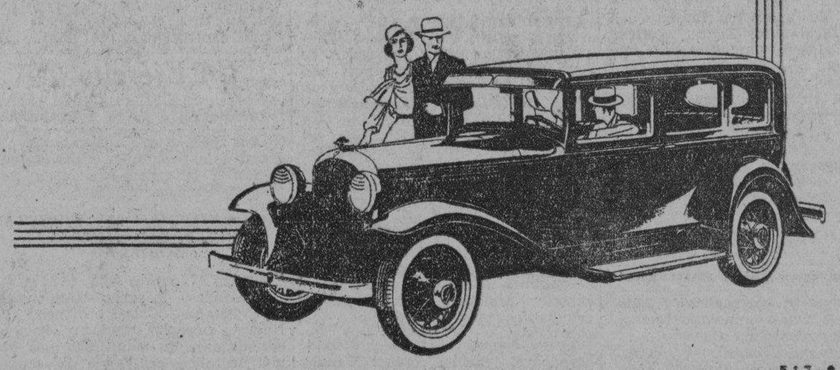

517-S

CHRYSLER PLYMOUTH

FUERZA FLOTANTE — TRANSMISIÓN DE CAMBIOS FÁCILES
RUEDA LIBRE — CARROCERÍAS DE ACERO SAFETY-STEEL — MOTOR DE 56 CABALLOS
AMORTIGUADORES HIDRÁULICOS — BASTIDOR DE DOBLE REBAJAMIENTO

LA SUAVIDAD DE UN "OCHO" • LA ECONOMÍA DE UN "CUATRO"

Sedan de 4 puertas completamente equipado $1.080

ORTEGA Y FERNANDEZ

23 y P HABANA

M.E.C.D. 2016

LOS INVISIBLES JUEGAN UN PAPEL IMPORTANTE EN LAS TRANSACCIONES NORTEAMERICANAS EN 1930

DURANTE DICHO AÑO, LAS IMPORTACIONES INVISIBLES FUERON $4,953,000,000, MIENTRAS QUE LAS VISIBLES—O DE MERCANCIAS—FUERON DE $3,759,000,000. LAS EXPORTACIONES INVISIBLES FUERON DE $4,097,000,000, CONTRA $4,259,000,000 DE LAS VISIBLES.

Más de la mitad de las transacciones norteamericanas efectuadas en 1930 la constituyen los llamados invisibles. Las importaciones invisibles ascendieron al 56 por ciento de las importaciones totales y las exportaciones invisibles alcanzaron el 49 por ciento de las exportaciones totales.

El valor de las exportaciones invisibles durante 1930 fué de $4,097,000,000 mientras que las exportaciones visibles en dicho año, incluso mercancías, oro y plata, ventas de petróleo y carbón para uso de los barcos extranjeros, alcanzaron un valor de $4,259,000,000. La cifra principal de este grupo fué de $941,000,000 recibidos como pago de valores americanos vendidos en el extranjero y $806,000,000 producto de la venta a otros nacionales de valores extranjeros previamente puestos en el mercado norteamericano.

Las importaciones invisibles durante 1930, que representan la salida de capital de los Estados Unidos ,tuvieron un valor de $4,953,000,000, apreciablemente superior al valor de las importaciones visibles —o de mercancías—que ascendió a $3,759,000,000.El más alto factor de este grupo lo constituyó la importación, o la compra, de valores extranjeros ofrecidos públicamente en el mercado norteamericano, o, en otras palabras, los empréstitos norteamericanos de largo plazo a los países extranjeros. Tales empréstitos aunque de reducido volumen durante la última parte de 1930, debido a las inseguras condiciones del extranjero, fueron materialmente mayores que en 1929, ascendiendo en 1930 a $1,082,000,000, contra $696,000,000 en 1929.

En Libertad los...

(Continuación de la PRIMERA)

siguientes personas: Dolores Pérez y su sobrina Zoila Pérez Hernandez, sirvientas ambas de la casa San Lázaro, 113, segundo piso. Clemente Vila, empleado de la Agencia Mack Cristóbal de la Nuez, encargado del café «Las Villas», en que trabajó el occiso y uno de los últimos que le vieron con vida; Antonio Ledo, empleado de una ferretería; Alfonso Chang, que subió con frutas a la casa al ocurrir el hecho. Todas estas declaraciones no aportaron datos de interés al sumario.

Un informe de la Secreta

El detective de la Secreta y periodista señor Guillermo Herrera, rindió un informe al Juzgado exponiendo que, de sus investigaciones y de lo que le dijeron dos compañeros del occiso, José Iglesias y un tal Méndez, Gonzalo Menéndez trataba de vender o rifar una pistola de su propiedad por miedo a que al registrarle la casa la policía, se la quitaran. Cree el informante que la caja que se supone contenía dulces, fuera un paquete en el que guardara la pistola que trataba de vender o rifar.

SE AHORCO UN COMERCIANTE

Ayer, cerca ya de las cinco de la tarde, en su domicilio San Lázaro número 235, y en un cuarto interior, se privó de la vida ahorcándose de una soga que amarró al montante, el señor Juan Fernández Martínez, español, de cuarenta y cinco años de edad, dueño de la fábrica de toldos establecida en su domicilio.

Reconocido en el Centro de Socorro del Segundo Distrito, le apreciaron una equimosis profunda en el cuello.

Declararon los familiares de Fernández a la policía de la Quinta Estación, que ignoraban las causas que le indujeran a privarse de la vida, creyendo que influyera en ello la situación económica actual

INSPECCION OCULAR EN EL TEN CENT DE OBISPO

El doctor Quesada, juez de instrucción de la Sección Primera con el secretario señor Zenea y oficial señor Calderín practicaron una inspección ocular en el Ten Cent de Obispo, apreciando los daños causados en dicho lugar y en las casas inmediatas. Se ha de tasar por los peritos dichos daños.

PROCESADO

Fué procesado ayer por estafa con 500 pesos de fianza, Valentín Méndez Fernández.

Leyes Para...

(Continuación de la PRIMERA)

lemnemente su apoyo en toda legislación que tienda a mejorar la condición del obrero en Cuba.

Los delegados orientales solicitaron de los representantes la aprobación de las siguientes cuatro leyes pendientes en el Congreso:

Restricción de la Inmigración.

Jornal mínimo

Jornada de ocho horas.

Ley del 75 por 100 de la que es autor el señor Aquilino Lombard y que se encuentra en el Senado desde hace ya mucho tiempo después de haber sido votada por la Cámara.

Los señores Alliegro, Alberni, Ramón de León, Beltrán, Bover, Castelvi y Rodríguez Cremé ofrecieron tomar con el mayor interés la sugerencia y llevar a la Cámara en la primera oportunidad en que se reanuden las actividades parlamentarias tan importante programa, haciendo que se cumpla por la fuerza de los votos que la región oriental tiene en el Congreso.

La delegación obrera salió muy complacida de la entrevista.

El Senador...

(Continuación de la PRIMERA)

su oferta en una carta al alcalde Murphy, poniendo la condición de que se reúna otros nueve millones de pesos por suscripción pública, antes de que él entrege el millón que dona, y el cual será así el décimo del fondo de auxilio.

El alcalde, a quien la falta de dinero ha impedido prestar la ayuda que quisiera a dieciocho mil familias necesitadas, calificó de «acción hermosa y noble» el ofrecimiento del senador, agregando que inmediatamente designará la comisión que ha de reunir los nueve millones de pesos a que se refiere el generoso donante.

El senador Couzens expone también en su carta la ayuda que ha prestado a los que no tienen trabajo, que entiende que no se debe citar a sesión extraordinaria el Congreso, y que no es probable que el Gobierno actúe en la cuestión antes del primero de marzo.

«Si nuestra comunidad no puede ocuparse de los desempleados con los recursos que le suministran los impuestos, y si el Gobierno anuncia que nada puede hacer en los Estados y Municipios, no queda mas camino para auxiliar a los desocupados que el ejercicio de la caridad particular—dice Mr. Couzens en su carta—. La única manera de dar trabajo a los que no lo tienen es consiguiéndosele, y estoy seguro que todo el mundo convendrá en que eso es lo mejor que puede hacerse».

Detroit está afrontado a un déficit en sus gastos municipales, por los cuantiosos dispendios de su departamento de auxilios, que a veces han llegado a millón y medio de pesos mensuales. Recientemente el Cabildo resolvió que aquél no debía invertir más de trescientos mil pesos por mes.

Condenado la...

(Continuación de la PRIMERA)

más de 20 años vida, teniendo de esa unión numerosos hijos. Debido a los malos tratos del procesado para con su mujer, determinaron separarse, lo que efectuaron, si bien el procesado algunas veces visitaba la casa de su examante con el fin de ver a sus hijos.

De esa manera llegó el procesado a dicha casa el día 24 de mayo del año en curso, como a las tres de la tarde, en los momentos en que su hija María Luisa Insua y Rey se disponía a asistir a un baile que se celebraba en los jardines de «La Tropical», acompañada por su madre, pidiendo María Luisa permiso a su padre para ir a la fiesta, el que le fué concedido, saliendo ambas par dichos jardines. A los pocos momentos, sin que conste por qué motivo, el procesado varió de modo de pensar, saliendo a alcanzarlas, no sin antes proveerse de un cuchillo de punta que había en la cocina de la casa, y al reunirse con ambas les dijo que volvieran a la casa, siendo obedecido.

Cuando se encontraban cerca de su domicilio, hizo uso el procesado del expresado cuchillo, acometiendo a su examante, produciéndole una herida en la región precordial que le causó la muerte en el acto. Al darse cuenta María Luisa de la agresión de que era víctima su madre y que ésta caía al suelo, se inclinó sobre ella, arrodillándose, para recogerla, y en ese momento, con el mismo cuchillo, acometió el procesado a su hija, causándole una herida en la región infra escapular izquierda, de la que tardó en sanar 14 días, sin quedarle defecto físico ni funcional.

Con las pruebas, practicadas en el acto del juicio, no se ha demostrado que Concepción Rey vejase en forma alguna al procesado, ni que con su conducta diese motivo racional a la agresión de que resultó víctima».

Nota Oficial del...

(Continuación de la PRIMERA)

cial García; Raúl Solís; Ramón Pérez; José Uria; José Pérez San Juan; Manuel Palomo Pérez; Fernando Castellanos; José Ronco; Bienvenido Misto; Manuel Rodríguez; Manuel Macías; José Vázquez, Manuel Gutiérrez; Blas Pérez; Domingo Echenique; Lorenzo Rodríguez; Armando Blanco; Eloy Hidalgo; Octavio Martínez; Domingo Córdova; Angel Ochoa; Justo Echenique y Ramón Echenique.

NOTICIAS TELEGRAFICAS

LIBERTADOS EN P. DEL RIO

PINAR DEL RIO, agosto 22.—DIARIO, Habana.— Por orden de las autoridades militares han sido puestos en libertad 18 individuos, vecinos de Guane, que se encontraban detenidos en la cárcel de esta ciudad, sujetos a la causa por rebelión.

Entre los libertados se encuentran los estudiantes Francisco Antillo; José M. Ferreran y Gustavo Fernández Pino y los periodistas Leopoldo Miranda y Justo Albert. A favor de éstos se interesaron el director y profesores del Instituto de Segunda Enseñanza, aunque con carácter personal y un grupo de estudiantes universitarios.

Todos fueron muy bien atendidos por el teniente coronel Manuel Benítez.

Corresponsal.

EL PROCESO POR REBELION

PINAR DEL RIO, agosto 22.—DIARIO, Habana.— Continúa actuando y realizando ardua labor en la instrucción del proceso por rebelión el juez militar capitán Pelayo Capdevila, con su secretario sargento Delgado.

Las noticias recibidas por el jefe del Octavo Distrito Militar, teniente coronel Benítez, acusan tranquilidad en la provincia pinareña.

Corresponsal.

EL DR. ANTONIO M. RUBIO

PINAR DEL RIO, agosto 22.—DIARIO, Habana.— Ha sido trasladado a la Habana, en calidad de prisionero, el ex senador Antonio María Rubio, que se encontraba recluído en la Colonia Española de esta ciudad y el cual fué detenido días pasados en Guane.

Corresponsal.

El "Patria"...

(Continuación de la PRIMERA)

como sobre los terrenos ganados al mar, fueron situadas fuerzas de marinería procedentes del Castillo de la Punta, que formaron una línea para que el público no se encimara sobre el lugar donde debía de ser descargado el material de guerra que traía dicho barco ocupado en Gibara a los expedicionarios desembarcados del «Ilse Volmauer».

El buque

El «Patria» venían en actitud de combatiente, pues todos los toldos, así como otros objetos de los que se usan en tiempos de paz sobre cubierta, fueron retirados, mientras las tres piezas de artillería, permanecían sólo cubiertas en sus cámaras.

Los impactos

En la amura de estribor, hacia proa, se ven sobre la segunda lumbrera uno, y casi bajo la tapa de regala, en la segunda plancha tiene dos impactos, así como otros dos tiros en el propio puente de mando, uno de los cuales atravesó la caja del compás.

Dos lesionados

De la tripulación del «Patria» sólo dos artilleros sufrieron heridas sin mayor importancia, causadas por proyectiles.

Autoridades militares

En la Explanada de la Capitanía se reunieron para visitar el «Patria» el secretario de Guerra y Marina, general Rojas; el de Gobernación doctor Octavio Zubizarreta; el jefe de Estado Mayor del Ejército, general Herrera; el jefe de Estado Mayor de la Marina, capitán de navío señor Oscar Fernández Quevedo; el coronel Rogerio Caballero, jefe del Quinto Distrito Militar; el auditor mayor del Ejército coronel Guerrero y el de la Marina, comandante Ortiz Casanova.

El jefe del Distrito Naval Norte, capitán de fragata señor Rodolfo Villegas y numerosos jefes y oficiales del Ejército y de la Marina, pertenecientes a los respectivos Estados Mayores, así como del Séptimo Distrito y del Distrito Naval Norte. El capitán de la policía del puerto señor Ureña con el supervisor capitán Díaz Ramos, establecieron un cordón de vigilantes con objeto de mantener a distancia al público que se acercó al lugar donde se descargaron los materiales de guerra.

Los camiones

Cuatro camiones del Ejército y dos de Obras Públicas fueron destinados a la conducción de los pertrechos ocupados.

También dos brigadas de Obras Públicas fueron destinadas, una a la bodega de proa y otra a la de popa, así como dos pelotones de soldados y la marinería de guardia del crucero que estuvo trabajando en la extracción de las cajas, mientras otras brigadas las recibían y colocaban en los camiones.

El comandante Leonard

El comandante del Ejército señor Ciro Leonard, fué el encargado de recibir del contador del Patria la lista de los pertrechos que trajo el barco.

El material

A proa se colocó una plancha de dos tablones, por donde se comenzó la descarga, empezando por las cajas de balas de rifles. Esas cajas, según sus marcas, son de la fábrica de «Hasting of The Housdson, N. Y.» y en un letrero que está un poco borrado se lee: «Comandancia del Ejército de los Estados Unidos».

Las balas son de calibre 30, para fusiles modelo 1906, reformado y son las que usa en la actualidad el Ejército americano.

Por la popa del barco se descargaron las cajas de ametralladoras y cañones antiaéreos ocupados.

Visita a bordo

El secretario de la Guerra, los jefes del Estado Mayor del Ejército y de la Marina y demás autoridades militares que concurrieron al muelle pasaron a bordo, viendo el material de guerra ocupado y felicitando al comandante Erqueaga y a los oficiales y dotación del buque.

Los informes por el Estado Mayor

El comandante Erqueaga, se excusó cortesmente con los periodistas de no suministrarle informes de las operaciones realizadas, por haberlos rendido el jefe del Estado Mayor, quien los dará a la prensa por medio del Estado Mayor General del Ejército y la Marina que funciona en Palacio.

Disparo contra el barco de la expedición

Se nos dijo ayer que por sólo dos horas el crucero «Patria» no pudo copar al barco expedicionario en el puerto de Gibara. El crucero cubano estableció la caza del «Ilse Vormauer», habiendo disparado sobre él; pero el mucho andar del barco expedicionario lo libró.

Un Ejército...

(Continuación de la PRIMERA)

«Los periódicos suspendidos lo deben a las excitaciones diarias que hacían a la guerra contra la República, enemiga de Dios».

LOS CATOLICOS INTEGRISTAS ANDALUCES, CONTRA EL GOBIERNO

SEVILLA, agosto 22. (A. P.:—Los católicos integristas andaluces, representando a las provincias de Huelva, Córdoba, Cádiz y Sevilla, han dirigido un manifiesto a la opinión católica criticando la actuación anti-religiosa del Gobierno de la República.

Declaran que ante la persecución de que es objeto la Iglesia Católica, la defenderán por todos los medios que la moral y la ley les otorga, estando dispuestos a sumarse a las filas de los defensores.

SE DESARMARA A LOS CAMPESINOS DE ANDALUCIA

MADRID, agosto 22. (A. P.)—El ministro de la Gobernación, señor Miguel Maura, ha dicho que se desarmará a los campesinos andaluces al igual que se hace con los de las provincias Vascongadas y Navarra, los cuales se encuentran agitadísimos con motivo de las campañas de los católicos.

Maura añadió que se procederá inexorablemente contra los campesinos andaluces que se nieguen a sembrar, boicoteando así a la República.

Estas cuatro fotografías de J. H. Thomas, secretario de estado por las colonias en el gobierno británico, son un estudio de la psicología inglesa. Thomas, como se ve al escudriñar este estudio, es hombre agresivo, aunque jovial y dispuesto a la amistad más cordial. Se llama amigo de todos y su compenetración personal entre los hombres con quienes lidia a diario lo ha hecho uno de los más grandes estadistas de su tierra. Thomas ilustra la psicología del colonizador inglés: 'Suaviter in modo, fortiter in re»

Notas de Sociedad de Unión de Reyes

Sr. José Orol. Onomásticos. Aniversario. Enferma. Duelo

Hasta mí llegan noticias del buen amigo Orol que en Junio marchose, en viaje de placer y descanso, hacia su lejano país: España.

Una postal— en la que se destaca a fotografaí de una bellísima iglesia coruñesa— es la portadora del saludo y el recuerdo del excelente amigo. Y yo a mi vez, con estas líneas, se los devuelvo con el mismo afecto.

FELICITACIONES

No por lemasiado tardías, menos afectuosas. Van dirigidas a la señora Clarita Cartaya de Ferrer y a «Nenita» Dumígrón-Domínguez que el día 12 celebraron su santo. Y el 13, la señora Aurora Bordenave de Fernández y su señora madre, Sra. Aurora Gros de Bordenave.

Igualmente fué el cumpleaños del Dr. Max Ferrer Cartaya, el 13. Para todos, mis deseos porque ayer, hoy y siempre sean muy felices.

FABIOLITA

En el primer aniversario de su muerte.

Cumpliose el domingo 16, el primer año de la muerte de la linda niña Fabiolita Santurio Sánchez, hija queridísima de mi estimada amiga Sra. Angeles Sánchez, quien aun llora sin consuelo a la inolvidable ausente que al marcharse para siempre de su lado, le dejó su corazón destrozado por toda su vida.

No podía olvidar esta tristísima fecha, ligándome a Angelita una amistad fuerte y sincera. Así pues, reciba este homenaje de cariño y de recuerdo a Fabiolita con el dolor de mi adhesión a su dolor sin nombre.

Y para la nena que nos dejara una oración para que ella pida al Señor, consuele a su pobre madre.

SRTA. NELITA MARTIN

Completamente restablecida ha marchado para su pueblo (Quemados de Güines) desde donde nos deleita con la exquisitez de su florida prosa, la querida compañera señorita Martín, cívica y luchadora mujer que más parece una cubana del 68 que la frágil muñequita que nos ve.

Al saludarla muy regocijada por su total restablecimiento, hago votos muy fervientes porque pueda realizar su máximo deseo.

SRA. AURORA T. DE SARIEGO

Celebró su onomástico la culta y muy estimada compañera en la prensa, Sra. Aurora T. de Sariego. Le soy deudora de un saludo y se lo envío, aunque tarde, muy cumplido. Con mi enhorabuena por su total restablecimiento del penoso accidente que sufriera en días pasados en la vista. Pudo tener fatales consecuencias pero gracias al Señor, la gentilísima Aurora está ya completamente bien. Con mis buenos deseos por todo lo que sea para su bien y su ventura, le reitero mi amistad y mi afecto.

MARY-ROSA

El 15, en la grandiosa festividad de la Asunción, estuvo de días, la nunca olvidada compañera Sra. Mary Rosa Alvarez de González. Fresca aún la pluma conque nos deleitó en millares de notas sociales de Alacranes, tiene ella en estas páginas el cariñoso recuerdo de nosotras. Al tener oportunidad de hablar de Mary-Rosa en cualquier nota, siempre mi corazón vibrará de entusiasmo y admiración por la dulce cantora de la sociedad alacranense.

Yo no le deseo nada. ¿Para qué? Mis deseos por su bien y su felicidad son diarios. Centuplicados hoy, ayer, mañana y siempre.

SRA. MARIA CRISTINA D. VDA. DE CUERVO

Por varios días ha estado enferma la buena «Kika», como la llaman sus nietos. Afortunadamente y gracias a Dios, ya está muy mejorada. Noticia que doy con mucho satisfacción.

Mi enhorabuena ,Cristina.

DON ALFREDO CASTRO

Víctima de implacable mal y rodeado de sus hijos y nietos, así como de su esposa queridísima, falleció en la mañana del domingo 16, el respetable caballero y muy querido vecino de este pueblo, Don Alfredo Castro.

De nada valieron cuidados ni solícita asistencia; la muerte decretó su fin y el Señor lo llevó para sí, tras de múltiples sufrimientos..

Pobre Don Alfredo. Tanto padecer día tras día...

Reciban todos sus deudos, especialmente su esposa y sus hijos, mi sentido pésame.

SRTA. MERCEDES FERNANDEZ

Después de una agradable temporada en la Habana, descansando de sus diarias labores como Directora y Profesora de su acreditada Academia de Costura y Corte, sistema «Serra», ha regresado a esta sociedad, la Srta. Mercy Fernández, reanudando en seguida sus clases.

Con la bienvenida, va un cariñoso abrazo a la excelente amiga.

MUCHAS GRACIAS

Se las envío a los estimados compañeros de crónica, Sr. Manolo Sánchez, A. Valdés Astolfi, Sra. Mary Rosa Alvarez de González, por sus frases de pésame a nosotros por medio de sus notas en «El Pueblo» y a la Dra. América A. López Calera, Adoración, Princesita y Sr. M. Ferrer, por igual motivo desde las columnas del DIARIO. Reciban una vez más la expresión de nuestra sincera gratitud a todos los que se asociaron a esta honda pena que nos aflige.

MARIELA

La querida compañera en San José de los Ramos, acaba de perder a su tío y padrino, quien fué para ella, como un padre. Consagrada a su cuidado, ella le vió morir, tranquila y santamente, quizás cuando menos pensara que la muerte rondase su lecho. Dios, al llevarse con El, al que la amó como se ama a los hijos buenos ,le dará la resignación necesaria para soportar este cruel golpe del destino. Bien sabe ella que al velar día y noche por el anciano cumplió con creces su deber de gratitud y en estos momentos de dura prueba debe quedarle al menos, esa compensación: la de haber cumplido su deber de hija buena y cariñosa con el más amante de los padres buenos.

Reciba, Mariela, estas líneas como ofrenda al desparecido con una oración y recuerda que en estos momentos de dolor acerbo para tí, acompaño y lloro tu pena con adhesión fraternal ,con cariño inmenso. Te beso en silencio y elevo mis plegarias a la Madre Augusta para que te consuele.

Pobre Marie, cuántas penas...

ADRIANA

SE AUTORIZA SACRIFICAR RESES A UN ENCOMENDERO EN TERMINOS LIMITROFES

El Director de Sanidad transcribió ayer a los Jefes Locales de Sanidad de la Habana y Regla un Decreto del Alcalde del Distrito Central en el cual dice que con vista de la huelga existente entre los matarifes del Matadero Industrial, y con el fin de que los vecinos de esta capital no carezcan de la carne de res, considerada como artículo de primera necesidad, ha autorizado al señor Segundo Tellechea, encomendero que fué del referido Matadero Industrial, para que sacrifique las reses necesarias, bien en el término municipal de Regla o en cualquier otro limítrofe.

Agrega el Jefe del Distrito Central que el señor Tellechea abonará por derechos de matanza la cantidad de $1,50; $0.75 y 37 y medio centavos por cada res vacuna que sea sacrificada en otro término y traida a la Habana.

El Sindicato...

(Continuación de la PRIMERA)

También nos informaron los tranviarios que el señor Frank Steinhart, Presidente y Director de la Havana Electric Railway Company ha de embarcar hacia los Estados Unidos. El viaje, afirmaron, se debe—seguramente— a asuntos intimamentes ligados a la huelga de tranvías.

HOY HABRA REPARTO DE RACIONES

En la mañana de hoy se repartirán de nuevo raciones entre los huelguistas tranviarios. Hará el reparto el Comité de Auxilio del Cerro. Han contribuido al reparto las siguientes casas: «Competidora Gaditana», 10 ruedas de cigarros, «El Crédito» 5 ruedas; la fábrica de fósforos «La Central», 2 gruesas, «La Comercial», 2 gruesas del mismo producto y la casa «Crusellas y Compañía ha donado dos cajas conteniendo 100 libras de jabón.

El Comité de Auxilio del Sindicato de Motoristas y Conductores de la Habana, que hará en breve un nuevo reparto, ha recibido donativos de distintas casas comerciales en el local donde tienen la secretaría, Industria 140, altos.

ABSUELTOS VARIOS DEPENDIENTES DEL COMERCIO

Ayer por la mañana se celebró en el Juzgado Correccional de la Tercera juicio de la causa que seguía contra varios dependientes, afiliados al Sindicato General de Empleados del Comercio de Cuba y que se encuentran en huelga desde hace tiempo en el establecimiento comercial «La Isla de Cuba». El Juez falló absolviendo a todos los acusados por dos miembros de la Sección de Expertos.

Impresión...

(Continuación de la PRIMERA)

declaran no saber cuáles son los propósitos de la vuelta del Embajador Ferrara.

Los representantes anti-machadistas no han perdido el optimismo acerca de las actividades de la semana, creyendo que a pesar de la ausencia de ganancias espectaculares, basta que la rebelión continúe para que constituya una ventaja.

El anunciado ataque al vapor danés Frederiksborg en aguas cubanas ha despertado considerable interés en los círculos de Washington, pero el departamento de Estado ha hecho constar que se trata de un asunto que puede resolver Cuba y Dinamarca por medio de negociaciones directas.

¿Qué Consecuencias

(Continuación de la PRIMERA)

en el mercado de Nueva York seis emisiones oficiales, desde diez hasta cuarenta millones de dólares, con un total de ciento treinta y dos mil quinientos, y además de ese incremento en la deuda directa, el Estado dió su garantía para emitir en diversas oportunidades bonos municipales e hipotecarios. El aumento inmoderado de las obligaciones en el exterior, lógicamente demandaba grandes cantidades de oro para las amortizaciones y pago de intereses, y como por la depresión económica mundial iba siendo progresivamente desfavorable la balanza comercial al país y por consecuencia sufría cada vez mayor quebranto el cambio de moneda, sobrevino el desastre.

Los tenedores de títulos chilenos en los Estados Unidos, Inglaterra y otros países, seguramente no tendrán más contratiempo que el que representa la demora en los servicios de las deudas, porque aunque éstas se hayan elevado demasiado, el nuevo régimen logrará, sin duda, reorganizar la administración pública, mejorar la Hacienda y hacer honor a los compromisos exteriores que pesan sobre el Estado. Tal es, al menos, la intención que acaba de manifestar el doctor Montero al dejar la presidencia provisional del país para sostener, con el apoyo de los principales partidos políticos, su aspiración a que lo elijan presidente en propiedad.

Pero ¿qué consecuencias producirá para la colocación de nuevas emisiones en el mercado norteamericano, y posiblemente en los demás, la situación creada a los valores chilenos? He aquí algo que debe preocupar a todos los países, con mayor motivo, teniendo en cuenta que antes que en Chile, se promovió en el Perú, el Brasil y otras naciones de nuestra América, el problema de apelar a la moratoria. Si a esto se añaden las dificultades que hay en algunas de Europa, no ya en Alemania, para atender a los servicios de deudas, y que la depresión económica lejos de decrecer tiende a aumentar, no faltan razones para temer que se restrinja más el crédito internacional, aunque los Estados Unidos y Francia estén pletóricos de oro; porque cuando se suceden hechos como el que comentamos, es natural el retraimiento de los inversionistas, quienes al adquirir valores buscan tener una renta segura.

SE EVITARA QUE PERSIGAN A LOS CONGRESISTAS

En contestación al telegrama que transcribiéndole acuerdo del Comité Parlamentario Conservador de Oriente, le dirigió al Presidente el doctor José Alberni, secretario de la Cámara de Representantes, por el que se solicitaban las medidas convenientes para evitar las persecuciones de que venían siendo víctimas afiliados conservadores de la provincia de Oriente y especialmente de Gibara, ha recibido el doctor Alberni el telegrama que a continuación copiamos:

«Santa Clara, agosto 21.—Jose Alberni, secretario Cámara Representantes. Habana.—Recibido su telegrama puedo decirle en contestación que acabo dictar bando invitando a los alzados a acogerse a la legalidad, lo cual espero sea muy beneficioso para el restablecimiento de la tranquilidad. Estoy haciendo insistentes recomendaciones para que se adopten medidas que eviten persecuciones y molestias a los ciudadanos que permanecieron dentro legalidad y para que los derechos políticos se respeten. Lo saluda atentamente general Machado, Presidente República».

EL FUTURO ESPOSO DE UNA PRINCESA

El príncipe Alvaro de Borbón, de las más rancia nobleza europea, que muy en breve contraerá nupcias con la Infanta Beatriz, hija mayor del ex-Rey Alfonso XIII, de España.

Los Vehículos...

(Continuación de la PRIMERA)

nas del Negociado de Transporte Terrestre después de haber pagado, para recoger las chapas y esta labor se suspendió a las doce del día, para continuarla mañana lunes. Los automóviles y demás vehículos pueden continuar circulando con las chapas del ejercicio de 1930 a 1931, hasta dentro de diez días, de conformidad con decreto dictado ayer por el Presidente, a propuesta de la Dirección del Fondo Especial de Obras Públicas.

Los que abonaron sus cuotas antes de las doce de la noche del viernes último, recibirán las chapas sin pago extraordinario alguno; pero los que marcaron ayer sus carros o lo hagan dentro del plazo de diez días referido, pagarán el diez por ciento de recargo sobre la cuota semestral. Este nuevo plazo tiene para el contribuyente el beneficio de que los vehículos no sean enviados al Depósito Municipal, no de que se les cobre sin recargo.

Transcurrido este último plazo, tanto los vigilantes de la Policía Nacional como los inspectores del Departamento de Gobernación del Distrito Central, procederán a la detención de todo vehículo que esté circulando sin tener el juego de chapas pertenecientes al año económico de 1931 a 1932.

$335,000 ha...

(Continuación de la PRIMERA)

bre distintas cuestiones que habían averiguado en la visita que hicieron ayer al buque y se enteraron que el individuo en compañía del cual había sido vista Miss Reissner en un establecimiento de Halifax era Joseph Keden, pianista del barco que la acompañó a tiendas por haber expresado la joven de que al guien le enseñara la ciudad.

MATO A SU ASALTANTE

Miss Josephine Baragoni, de 17 años, estudiante de New Orleans, al tratar de introducirse en su apartamento un negro, le hizo un disparo causándole la muerte instantáneamente. El atacante era empleado de la hermana de Josephine

Dos Millones...

(Continuación de la PRIMERA)

más esperanzadas: el nivel de las aguas se mantiene estacionario, lo que marca un principio de alivio. Pero la miseria humana parece no tener límites en la zona afectada por el desbordamiento.

Se anuncia que la mitad de la provincia de Hupeh está anegada, y que cinco millones de personas están sin hogar y careciendo de todo. En la provincia de Hunan otros dos millones de personas están en la misma situación.

Es materialmente imposible estimar el número de muertes en las provincias de Hupeh y Honan, pero hay motivos para calcularlo en dos millones antes de que las aguas vuelvan a sus cauces normales y las enfermedades y el hambre dejen de hacer sentir su tremendo azote.

Hasta ahora no hay verdadero plan para auxiliar a los damnificados, debido a la falta de organización y a las dificultades para el transporte de alimentos y otras cosas.

Los últimos informes son que el río Han está descendiendo, lo que significa que termina uno de los orígenes de la inundación.

No obstante, todo el país hasta cuarenta millas al Noroeste de Hankow está aún bajo cinco o veinte pies de agua.

Muerto a Tiros...

(Continuación de la PRIMERA)

todos los cuales fueron excluídos de fianza.

INCENDIO EN UN CAÑAVERAL

Un incendio en los campos de caña del central América ocasionado por una descarga eléctrica, produjo gran alarma. La caña quemada asciende a tres mil arrobas.

El incendio fué sofocdo por los jefes y subalternos del referido central azucarero.

Corresponsal

ANUNCIESE EN EL Diario de la Marina

Bando Presidencial Dando 24 Horas a los Rebeldes Para Deponer las Armas y Acogerse a la Legalidad

En una edición extraordinaria de la Gaceta Oficial, aparecida ayer, el Presidente de la República ha dictado el siguiente Decreto:

PRESIDENCIA

Gerardo Machado y Morales, Presidente de la República de Cuba y Jefe Supremo de sus Fuerzas de Mar y Tierra.

Hago saber:

Que por mi Decreto número 1131 de fecha diez de agosto de mil novecientos treinta y uno he declarado con motivo de las actuales alteraciones del orden público el estado de guerra en el territorio de la provincia de Oriente; en cuya virtud, de acuerdo con las facultades que me están conferidas por la Constitución y los artículos veinte y siguientes de la Ley de Orden Público en vigor, he tenido a bien dictar para conocimiento del público y su estricta observancia el siguiente:

BANDO

Primero:—Las autoridades civiles resignarán el mando en las respectivas autoridades militares pero continuarán funcionando en todos los asuntos propios de sus atribuciones que no se refieran al orden público, limitándose en cuanto a éste a las facultades que la militar les delegasen o deje expedita; debiendo en uno y otro caso darle directamente los partes y noticias que les reclamen, y las demás que con referencia al orden público lleguen a su conocimiento. (Artículos veinte y veinticinco de la Ley de Orden Público.)

Segundo:—Se intima a los rebeldes o sediciosos o perturbadores a que depongan toda actitud hostil, entregando las armas, pertrechos y demás útiles de guerra en su poder, prestando obediencia a la autoridad legítima.

Los que lo hicieren en el término de veinticuatro horas a contar de la publicación del presente quedarán exentos de pena, excepto los autores o Jefes de la rebelión, sedición desorden y los reincidentes de estos delitos.

Los autores y jefes referidos serán indultados de la pena que les corresponde caso de rendirse dentro del término que expresa el párrafo anterior y sufrirán la inmediata inferior en su grado mínimo al medio. Los reincidentes quedarán sujetos a la vigilancia de la autoridad por el hecho de serlo. (Artículo veintiuno de la Ley de Orden Público.)

Tercero:—Expirado el plazo antes señalado se procederá a la represión en la forma determinada en los artículos veinte y dos y siguientes del Título segundo de la citada Ley de Orden Público.

POR TANTO:

Mando a todas las autoridades civiles y militares se cumpla y ejecute lo dispuesto en el presente.

Dado en Santa Clara, Palacio de la Provincia, a los veintiun días del mes de agosto de mil novecientos treinta y uno.

GERARDO MACHADO.

S. 44458).

Regresó Ayer...

(Continuación de la PRIMERA)

cito y la Marina, sus Ayudantes y el Representante Lombard. En otros autos que le seguían viajaban el Jefe de la Policía Nacional, el primero y segundo jefe del Servicio Secreto, el Teniente Nilo Girado y otras personas.

ESPERANDO AL PRESIDENTE

A la entrada de Palacio, por Monserrate, las personas allí congregadas ovacionaron al Presidente a su llegada. Además esperaban al General Machado los señores Ramón J. Pino Guerra, Lorenzo Fernández Hermo, Aurelio Méndez, Miguel Angel Campa, José Clemente Vivanco Matías Duque, Octavio Zubizarreta, Juan Gronlier, Juan Rodríguez Ramírez, General Delgado, Rodríguez Barahona, Capitán Castellanos, doctor Capestany, Francisco Cuéllar, Matías Rodríguez Arango, Enrique Elizaga, Joaquín de Oro, Juan Antonio Vázquez Bello, Aldo Baroni, Alfonso Amenabar, Brigadier Semidey, Comandante Santa María, Tirso Mesa, Ignacio Cervantes, Coronel Rodríguez Arango, Coronel Caballero, Coronel Guerrero, Fernando Boch, Manuel Villapol, Martínez Ibor y otros.

ABRAZO A BAXTER

Después que el Presidente saludó a los reunidos, se dirigió al Comandante Baxter abrazándolo y felicitándolo por la captura de Menocal y Mendieta en Río Verde.

BIEN DE SALUD

A preguntas de uno de sus Secretarios el Presidente manifestó encontrarse bien de salud ,aunque un poco cansado del viaje. El doctor Enrique, médico del General Machado, expresó que la salud del Presidente era buena en aquellos momentos y que solamente el viernes, en Santa Clara, había sufrido un ligero enfriamiento del cual se había repuesto a las pocas horas.

UN MANIFIESTO

De un momento a otro el Presidente dirigirá un manifiesto al país, dando a conocer la pacificación de todos aquellos lugares afectados por los brotes revolucionarios en las provincias de Pinar del Río, Santa Clara y Santiago de Cuba.

DE REGRESO A LAS VILLAS

En el propio tren presidencial regresaron de las Villas el Comandante Fernández de Lara que operó en Yaguajay y el inspector de la Judicial, señor Gómez.

ORBE REVISTA "BIEN" LEALA

M.E.C.D. 2016

9A SECCION

Teléfonos:
Dirección . . A-4151
Admón . . M-7911
Sports . . . M-7912
Clasificados. A-3333
Máquinas. . A-3785

DIARIO DE LA MARINA

Teléfonos:
Dirección . . A-4151
Admón . . M-7911
Sports . . . M-7912
Clasificados. A-3333
Máquinas. . A-3785

9A SECCION

AÑO XCIX — El periódico más antiguo de Cuba — LA HABANA, DOMINGO, 23 DE AGOSTO DE 1931 — Acogido a la franquicia postal — PAGINA TRECE

LA ESPAÑA ACTUAL

ARANAN LA CORTEZA

Por León Ichaso

Fué Ganivet el hondo y malogrado pensador español, nada sospechoso de fanastismo religioso, el que dijo: "España está invariablemente unida a su ideal religioso y por mucho que se empeñen los sectarios en descatolizarla, no harán sino arañar un poco la corteza de la nación".

Detrás de la corteza quedará el núcleo, la substancia, la médula que ha sido secularmente y es ahora católica, apostólica y romana.

Los que comenzaron a regir con la República a España parece que la desconocen. Tratan de ella como si fuese otra nación; como si ignorasen completamente su naturaleza, su personalidad, su espíritu y su historia. Nos hacen el efecto de que son hombres extraños que desde muy remotas regiones han ido a gobernar a España.

Sólo así se explica que discurran sobre el problema religioso en España como si fuese en ella algo accidental, algo advenedizo, algo postizo; como si a su pueblo le interesase igual el catolicismo que el budismo, el mahometanismo o el ateísmo. No advierten los actuales gobernantes que ella es en este aspecto distinta a todas las demás naciones; que la frase "España es esencialmente católica" no tiene nada de tópico gastado y vacío, sino que está llena de sentido objetivo y real. Ni la monarquía ni la república son consustanciales a España, sino formas meramente adjetivas. Lo que es excepcionalmente sustantivo, lo que está inmamentemente adherido a la esencia y a la existencia de España es su sentimiento y su ideal entrañablemente católicos.

Los que se empeñan en legislar sobre ella como si fuese un pueblo indiferente y arreligioso, no piensan en España, no rigen a España, no orientan a España; dan leyes y disposiciones para otra nación.

Prescindir del catolicismo español es prescindir de la historia, del proceso del desarrollo de los esfuerzos y de las hazañas y empresas de España en el transcurso de quince siglos. Borradas las largas luchas de la reconquista, extirpadas las gloriosas e innúmeras jornadas en que la bandera española fué de las breñas de Covadonga hasta los muros de Granada, si se arranca aquel invencible y denodado fervor católico con que la Cruz peleaba contra la Media Luna. Destruído el capítulo inmenso y único del descubrimiento de un nuevo mundo, si se anulan la visión mística con que el Guardián de la Rábida, Padre Marchena se decidió a proteger, a estimular a Colón y el ansia vehemente de cristianizar a los nuevos hermanos de las regiones ignoradas, con que Isabel la Católica puso al Gran Almirante en camino de la gigantesca empresa. Rotas las páginas de la victoria de Lepanto, con que Don Juan de Austria libró a Europa de la invasión y del peligro sarraceno, si se olvida el concentrado espíritu católico con que Felipe Segundo apresto todas las energías de sus barcos de guerra para aquella magna jornada.

En cuanto al arte español derríbense las catedrales de Toledo, de Burgos, de León, de Sevilla, de Córdoba; derróquese la maravilla del Escorial; quémese la mayor y mejor parte de los lienzos de Murillo, de Velázquez, de Rivera, de Zurbarán, del Greco, y del divino Morales; despedácense las imágenes y estatuas de los Salcillo, los Berruguete y los Montañes; háganse cenizas las más hermosas poesías y los más famosos dramas de los grandes clásicos castellanos, si se intenta extinguir, sincero y ferviente, el catolicismo que los inspiró.

En el campo de la enseñanza y la cultura, ¿quién puede deshacer de un tajo la fe católica que concentró las vigorosas energías de los hijos de Loyola, de San José de Calasanz, de los dominicos, de los maristas y de otras comunidades religiosas en los colegios y conventos que en cada uno de los más importantes pueblos de España han levantado? ¿Quién desliga a la ciencia y a las letras españolas, de los seminarios católicos, de las instituciones docentes y artísticas, de los centros de conferencias, fundados y sostenidos más profusa y más prósperamente que en ninguna nación, en todas las provincias y en todas las ciudades españolas? ¿Quién deja a un lado aquellas escuelas parroquiales que llegan hasta el más solitario rincón de España en donde jamás ha penetrado el maestro oficial, para estar en contacto familiar con el niño pobre e indigente?

Sin embargo el gobierno Provisional zahiere, mortifica y hostiga el sentimiento católico español con expulsiones como las del Cardenal Segura, con clausuras de periódicos, con el embargo arbitrario, ilegal y dictatorial de las obras de arte de la Iglesia, y con persecuciones infundadas y sistemáticas. El Gobierno Provisional procede con los católicos españoles como si fuesen algo dañino, algo que estorba, algo que debe extirparse. Nosotros repetimos lo de Ganivet "Por mucho que se empeñen los sectarios en descatolizar a España, no harán sino arañar un poco la corteza de la nación".

REUNIDOS EN COVADONGA, ANTE LA "SANTINA", LOS CATOLICOS ASTURIANOS, EN UNA REUNION QUE EFECTUARAN EL DIA 30 HAN DE PROTESTAR CONTRA EL PROYECTO DE CONSTITUCION

Acuarteladas las tropas en las Vascongadas y Navarra a fin de evitar desórdenes

CONCENTRACION DE TROPAS EN ESTELLA

MADRID, agosto 22 (AP) El ministro de la Guerra, señor Manuel Azaña, declaró hoy que las tropas que se encuentran haciendo maniobras actualmente en Bilbao, Pamplona y otros puntos del Norte de España se concentrarán el lunes próximo en Estella como «parte regular de las maniobras de Otoño».

Negó que tuviera conocimiento de una campaña contra los católicos, «ni pacífica ni de ninguna otra clase».

Mientras tanto, los diputados republicanos de las Provincias Vascongadas y Navarra nos han manifestado que los jóvenes católicos del norte de España están haciendo marchas de entrenamiento por las montañas y los bosques y celebran reuniones en las cuales proclaman «que los vasco-navarros no accederán a la descatolización del Norte».

REINA TRANQUILIDAD EN NAVARRA

PAMPLONA Navarra, agosto 22. (AP) Esta ciudad se encuentra tranquila a pesar de las órdenes que ha dado el Gobierno de Madrid para que se concentren tropas. Las fuerzas militares se hallan acuarteladas según es costumbre cada vez que se temen serios desórdenes, los que no han ocurrido hasta ahora.

El periódico semanal jaimista «Esperanza» ha sido clausurado por orden del Gobierno central.

LOS CATOLICOS ASTURIANOS CONTRA LA CONSTITUCION

MADRID, agosto 22 (AP) Se ha acordado por los católicos asturianos celebrar una reunión el treinta de este mes en la Covadonga para protestar contra el proyecto de Constitución e iniciar una campaña de propaganda contra la misma en toda la provincia.

GRAVES QUEMADURAS SUFRIO UN MENOR EN LA CIUDAD DE COLON

COLON, Agosto 22 (Por telégrafo). Por el doctor Enrique Pascual Gispert fué asistido de quemaduras de carácter menos graves, diseminadas por el cuerpo el menor Aurelio Luis Martínez de cuatro años, domiciliado en Avenida de Martí 86, las que se produjo cuando encontrándose junto al fogón de su domicilio hubo de verterse un jarro de agua hirviendo que estaba al fuego.

CORRESPONSAL

ENUMERADORES DE CIENFUEGOS

Relación de los designados para ese Término Municipal

CIENFUEGOS, agosto 22.—DIARIO, Habana.

Francisco Ros, enumerador instructor del censo en esta ciudad ha facilitado a la prensa la relación oficial de enumeradores nombrados por la Dirección General del Censo para el término municipal de Cienfuegos, que es como sigue:

Modesto Ramírez del Sol, Esther Palenque y Díaz de Villegas, Rafael Castiñeira, Teresa Palma Rebollar, Aida Pérez Cabrera, Estrella Ferrer Martínez, Lorenzo Gómez Delgado, José Rivero Sánchez, Juan Veitia, Gonzalo Juvier, Jacinto Díaz Villarejo, Ernesto Tomás Quindos, Juan Lopez Viñas, Domingo Silvero Soto, Roberto Flores Castillo, Segundo Rebull López, Eduardo García Sierra, Antonio Curbelo, Juan Cárdenas Macías, Félix Vázquez Villalobos, Digna Rosa Coterón, Eusebio Miranda, Santiago Castellón, Manuel Sánchez Valladares, Alejandro Alvarez, Cástulo Valladares, Marino Ariza Díaz, Aurelio Gil González, Hector Torres López, Alfredo Perez Villamil, Heriberto Sosa Garcia, Jerónimo Villalonga, Lorenzo Gómez Castiñeira, Joaquín Gutiérrez Toledo, Salvador Aicart, Severo Lopez Mesa, Quirino Guerrero, Narciso Funtonet Darna, Isidro González Alonso, Juan Trigo Posada, Oscar Hernández Hernández, Angel Pina Berrayarza, José Cabrera Chávez, Francisco Díaz de Villegas, Luis A. Duray, Manuel Alzuri Diaz de Villegas, Miguel Fernández Sánchez, Oscar Borrayarza, José Bulto Solano, José Franco, Ramón Gutiérrez Fernández, José Domínguez, Fernando Rey Acosta, Manuel González González, Eulalia Canells Martí, Antonio Aguirre, José Pombar Soler, Rogelio Curbelo Hernández, Gerardo Bosch Jiménez, Rufino Macías, Pedro Echemendía, José Antonio Pereira, Alberto Durañona Jabique, Valentín Roche Borell, Ana Vega González, Carlos Franco Borell, Francisco Planas Ponvert, Cesar Díaz Castellón, Eugenio Berrayarza Enciso, Rafael Suárez Entenza, Pedro Menéndez, Avelino Martín Valladares, Ramón López Calcino, Mario Cordero Vega, Humberto Guida Pérez, Fernando Vázquez Ravissa, Ramón Martí Sanpelayo, Fortunato Quintana, Marcos Muñoz Cuéllar, Amado Marcaida Martínez, Julio Avila Nodal, Esteban Pereira Torres, Miguel Reyes Ramos y Miguel Alvarez Ramírez.

Garcia, corresponsal.

EN LA "CASA DE ESPAÑA" EN ROMA

Un aspecto de la concurrencia que asistió a la recepción ofrecida en honor de los alumnos que han asistido al curso de lengua española, de 1930-31, que fué clausurado últimamente.

A 170.000 PESETAS ASCIENDE EL TOTAL ROBADO AL BANCO DE URQUIJO POR 6 PISTOLEROS

Acompañado de gran séquito y haciéndose pasar por Príncipe ruso del régimen zarista, trató de desembarcar en Vigo, un comunista de acción que había sido expulsado de Montevideo

El director de Seguridad, señor Galarza, recibió un aviso telefónico del comisario jefe de la brigada de Investigación, señor Aparicio, quien le comunicaba desde Ciudad Rodrigo que acababa de recuperar la mayor parte de las alhajas que le fueron robadas en Madrid al glorioso dramaturgo don Jacinto Benavente del domicilio de su secretario.

Parece ser que la Policía tuvo noticias últimamente respecto al paradero de dichas alhajas. Un reloj de oro y otras cuantas joyas fueron encontradas recientemente en una casa de compraventa de la capital. Para encontrar las restantes (que eran la mayoría), el señor Aparicio y sus agentes marcharon a las cercanias de Ciudad Rodrigo. Allí, en un monte situado a siete kilómetros de la frontera portuguesa fueron halladas las alhajas.

La gestión resultó en extremo laboriosa. El señor Aparicio y sus agentes permanecieron más de seis horas en pleno monte y entre las tinieblas, buscando el lugar donde ocultábase el botín del robo. Una vez averiguado, hubo que realizar una excavación hasta dar con las joyas.

De momento se ignoran más pormenores del importan e servicio policíaco.

UN FALSO PRINCIPE RUSO

VIGO, agosto 22. (ST).—De un trasatlántico que llegó a este puerto intentó desembarcar un enigmático viajero, que se hacía pasar por exprincipe ruso. Su séquito lo formaban cinco personas, y cuando intentó ganar tierra, la Policía le pidió respetuosamente sus pasaportes, a lo que contestaron que los tenía en Southampton. Hizo protestas de su alta alcurnia, y juró por el Zar que era príncipe. La Policía, en la duda, le rogó que continuase el viaje, para no verse en el penoso trance de alojarlo en la cárcel; pero luego pudo averiguar que el titulado príncipe en cuestión se llama Sergio Aleixandre Wolkonsk, y que embarcó con dichos individuos de su séquito en Montevideo, expulsado por las autoridades uruguayas, a donde llegó expulsado también de Chile. Sergio perteneció a la Checa, y actualmente se dedica a propaganda comunista. Siguió su viaje con rumbo a Cherburgo.

BARCELONA, agosto 22. (ST).—Hemos tenido ocasión de hablar con un fabricante de Manresa cuando se cometió en dicha población el atraco al Banco Urquijo. Segun dicho señor, los atracadores eran seis. Se cree que no son de Manresa y que habían llegado a esta población en automóvil. Los atracadores, antes de presentarse en el Banco Urquijo estuvieron en la sucursal del Banco Comercial de Manresa, donde pensaban efectuar el atraco, pero desistieron al darse cuenta de que en el establecimiento había una pareja de la guardia civil, que custodiaba a los encargados de una fábrica que habían ido a retirar unos fondos para el pago de jornales a los obreros.

Uno de los atracadores entró en el Banco Comercial y dió a cambiar un billete de veinticinco pesetas, saliendo momentos después y aconsejando a sus compañeros que se dirigieran al Banco Urquijo, ya que en el Comercial la operación resultaba muy difícil.

Al llegar al Banco Urquijo entró el mismo individuo que lo había hecho en el Comercial, y tambien entregó un billete de 25 pesetas, para que le cambiaran. Cuando el cajero le daba el cambio, penetraron otros dos atracadores, que obligaron al cajero y al resto del personal a que bajasen a los sótanos, como así lo hicieron. Entonces se apoderaron del dinero que había en la caja y rápidamente se dieron a la fuga.

Según nuestro informador, la cantidad sustraída no asciende a 100,000 pesetas, como se ha dicho oficialmente, sino a 170,000.

LA LEY CANCELANDO DE OFICIO LOS ADEUDOS DE FLETES DE MERCANCIAS

El artículo IV del Capítulo V de la Ley de Emergencia Económica cancela de oficio todas las tramitaciones de expedientes de adeudos sobre fletes de mercancías importadas anteriormente a la promulgación de dicha ley.

Sin embargo, en las Zonas Fiscales siguen ejecutando expedientes, procediendo, en algunos casos, por la vía de apremio.

En la mañana de ayer la Cámara de Comercio Cubana, tuvo ocasión de intervenir en defensa de un asociado al cual un inspector de la Secretaría de Hacienda pretendía aplicarle la vía de apremio. Un representante de dicha Cámara de Comercio logró convencer al referido inspector que de la disposición de la Ley de Emergencia Económica que cancela de oficio todas las tramitaciones de expedientes de adeudos en los casos que hemos citado, era clara y terminante y que por consiguiente, era improcedente su actuación respecto al asociado a quien quería aplicarle el expediente por la vía de apremio.

En vista del caso referido, que no es único, la Cámara de Comercio Cubana se dirigirá una vez mas al secretario de Hacienda, para obtener que se dicten órdenes terminantes a fin de evitar que se sigan llevando a cabo por las Zonas Fiscales actuaciones improcedentes y contrarias a las disposiciones de Ley y que perjudican injustamente a los comerciantes.

REFERENDUM DE FERROVIARIOS SOBRE EL PARO

Arrojando cubos de líquido fétido suspendieron ayer una reunión de los patronos

MADRID, Agosto 22 (AP). — Mientras celebraban una reunión los dueños de peluquerías y barberías que tienen pendiente un conflicto con los obreros peluqueros, los cuales se declararon en huelga, se presentaron inopinadamente en el local de la conferencia varios trabajadores pertenecientes al ramo textil y al metalúrgico que arrojaron en el local algunos cubos de líquidos fétidos, obligando a los patronos a abandonarlo.

LOS FERROVIARIOS ESPAÑOLES EFECTUARAN UN REFERENDUM

MADRID, Agosto 22 (AP).—Se ha acordado por los ferroviarios españoles efectuar un referendum entre los afiliados a la Federación para determinar si se declara la huelga general en toda España el día primero de octubre.

Obedece el acuerdo a que casi todas las compañías de ferrocarriles españoles tienen demandas de sus obreros, solicitando aumento de salarios, destitución de los militares que prestan servicio en las mismas y readmisión de los despedidos, de las cuales no se han ocupado.

Los obreros ferroviarios están muy disgustados también con el Gobierno de la República, porque no ha cumplido ninguna de las promesas que les hizo a fin de que contribuyeran al derrocamiento de la Monarquía.

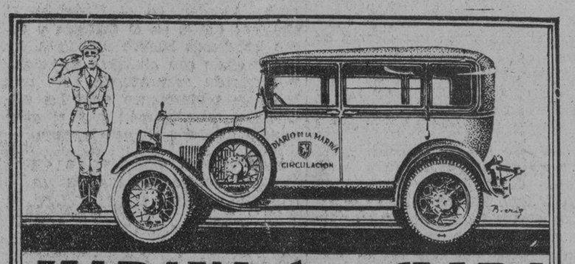

HABANA-Sta. CLARA

GARANTIA Y SEGURIDAD

POR LOS EXPRESOS DEL

"DIARIO DE LA MARINA"

Salida del DIARIO por Prado, 8 de la mañana

Salida por Tte. Rey 2 de la madrugada, combinación Camagüey

Salida de Sta. CLARA, Café "El Artesano", 9 a. m. y 6 p. m.

PARA MAS INFORMES Sr. BARANDALLA

PRECIOS

De la Habana a Santa Clara $3.00

De Sta. Clara a la Habana $2.50

Si usted desea trasladarse a cualquier lugar de la República, llame al TEL. M-8787 y pondremos a su disposición un Carro Cerrado Moderno

SERVICIO DIA Y NOCHE

USE GOMAS

HOOD

Y OLVIDE LAS DISTANCIAS

DISTRIBUIDOR

PRADO 21 J. J. OTERO M-7369

RELACION DE LOS GENERALES QUE PASAN A LA RESERVA EN LA MARINA DE GUERRA HISPANA

Forma en que han sido distribuidos por el Gobierno, por medio de un decreto los diez millones de pesetas que se conceden a varias provincias para hacer obras municipales

UN COMENTARIO DE «L-OSSERVATORE ROMANO

ROMA, agosto 22 ST. L-Osservatore Romano se interesa por la tarea de los católicos españoles para salvar a su Patria de la amenaza comunista.

«Es indudable—dice—que Rusia mira a España como una conquista difícil, pero no lejana. Los agentes comunistas, que ya iniciaron su nefanda propaganda en tiempos de la Monarquía, han podido sin gran oposición continuarla entre los obreros, mientras que los católicos eran encarcelados e insultados por gritar «¡Viva Cristo Rey!» y «¡Viva la Virgen!» El sectarismo anticlerical «no quiere ver», como dijo el Soberano Pontífice en el discurso de la causa de beatificación de la venerable Laboure; pero los católicos no renunciarán a la lucha que les impone su amor a la religión y a la Patria, y vendrán días en que se deberá reconocer que si España se salva definitivamente de la gran vergüenza y de la tiranía comunista, se deberá atribuir el mérito a los católicos. Son millones las firmas de protesta recogidas contra las deliberaciones antirreligiosas, pero la campaña continúa intensificándose, y sólo Dios sabe si la voluntad de los católicos pesará de algún modo en las decisiones de los representantes en Cortes. Así queremos esperarlo, por el amor y la salvación de España».

DIEZ MILLONES PARA OBRAS EN ANDALUCIA

Por el Ministerio de Hacienda se dictó el siguiente decreto:

«Para la ejecución del decreto de 23 del presente mes, publicado en la «Gaceta», de Madrid, del día 24 y por el cual se concedió un crédito extraordinario de diez millones de pesetas con destino a obras municipales, cuya realización sirva de alivio a la grave crisis de trabajo porque atraviesa en estos momentos el país, y especialmente las regiones agrícolas, se dictan las siguientes reglas:

Primera. El mencionado crédito de diez millones de pesetas se distribuirá en la proporción que el Gobierno señale entre las provincias de Córdoba, Jaén, Sevilla, Málaga, Cádiz Huelva, Badajoz, Cáceres Toledo y Ciudad Real.

Segunda. En la capital de cada una de las provincias dichas se constituirá una Comisión especial presidida por el gobernador civil y en la cual figurarán el presidente de la Diputación, el delegado de Hacienda, el ingeniero jefe de Obras públicas, el delegado del Trabajo, donde lo hubiere, un ingeniero agrónomo y tres alcaldes de pueblos cabeza de partido judicial designados por sorteo.

DON SALVADOR ALBERT VISITA OFICIALMENTE LA CIUDAD DE AMBERES

BRUSELAS, agosto 22 ST. El embajador de España, don Salvador Albert ha visitado oficialmente la ciudad de Amberes. Esta visita ha constituido una demostración de simpatía de toda la población flamenca a la República española en la persona de su más alto representante.

El señor Albert, acompañado del cónsul general de España en Amberes y del personal del Consulado, así como también de destacadas personalidades de la colonia española, fué a depositar un soberbio ramo de flores sobre la tumba de los soldados belgas muertos en la Gran Guerra.

LOS GENERALES QUE PASAN A LA RESERVA EN LA MARINA DE GUERRA

Pasan a la situación de reserva los siguientes generales de la Armada que lo han solicitado:

Almirantes: don Antonio Magaz y Pers, don José González y González y don José Suances Calvo.

Vicealmirantes: don Rafael Morales y Diez, don Joaquín Montagud y Miró, don Agustín de Medina Sivil y don Angel Cervera y Jacowe.

Contralmirantes: don Salvador Carvia, don Andrés Elvira Alvarez, don Luis de Castro Arizema y don Demetrio López Tomasetti.

CIERRE DE UNA GRAN FABRICA EN BARCELONA

La policía se vió obligada a evitar que los obreros se apoderasen de aquélla

BARCELONA, Agosto 22 (AP).—Por quiebra del negocio ha cerrado la gran fábrica de ladrillos y materiales de construcción de Sagues y Sampos, donde ganaban el sustento algunos centenares de obreros.

Dícese que los trabajadores intentan abrir nuevamente la fábrica para explotarla por su cuenta, pero la Policía ha montado vigilancia en la misma para impedirlo.

MADRID, Agosto 22 (AP). —Ha sido nombrado Secretario primero de la Embajada en Buenos Aires a don Enrique Lacasa y Cónsul en Santiago de Chile a don Luis Miguel, ambos pertenecientes a la carrera diplomática.

ASAMBLEA DE LA FEDERACION DE CIRCULOS MERCANTILES

MADRID, Agosto 22 (AP). —La Federación de Círculos Mercantiles de España ha acordado celebrar una Asamblea en el mes de septiembre próximo para buscar solucciones prácticas e inmediatas a la crisis industrial porque atraviesa la nación.

Tratarán especialmente del problema del paro obrero y de las campañas de los elementos extremistas para alterar el orden.

OBLIGACION DE SEMBRAR LAS TIERRAS

El recurso presentado por el Dr. Albiñana, pidiendo su libertad, declarado sin lugar

MADRID, agosto 22. (AP).—El Gobierno ha anunciado que la semana próxima llevará a la Asamblea el proyecto de reforma agraria con el fin de que se discuta inmediatamente. Los propietarios, según se ha sabido, serán indemnizados en caso de expropiación, aumentándose las indemnizaciones cuando las tierras estén bien cultivadas.

El ministro de Economía Nacional, señor Nicolau D-Olwer, ha manifestado que en breve dictará un decreto obligando a los propietarios a que siembren las tierras, en vista de que muchos se niegan a hacerlo.

Las noticias que recibe el Gobierno acusan tranquilidad en las provincias Vascongadas.

LA PRIMERA CORRIDA DE FERIA EN ALMERIA

ALMERIA agosto 22. (AP).—La primera corrida de feria se celebró hoy, lidiándose toros de Montalvo, que cumplieron.

Marcial quedó regular en un toro y superior en el otro, recibiendo una oreja.

Manolo Bienvenida fué muy ovacionado con la capa y las banderillas, pero estuvo detestable con la espada y fué abroncado.

Ortega se lució en sus dos toros, recibiendo oreja y rabo.

Marcial brindó en verso el segundo toro al poeta Villaespesa, que acaba de regresar a España después de una permanencia de dos años en América.

DECLARADO SIN LUGAR EL RECURSO DE ALBIÑANA

MADRID, agosto 22. (AP).—Ante el Tribunal Supremo se ha visto la reclamación judicial del doctor Albiñana pidiendo que se le ponga en libertad. El fiscal mantuvo la necesidad de que el doctor Albiñana continúe en prisión provisional para responder a su actuación monárquica, cosa que ha sido aprobada por el Tribunal.

ANUNCIESE EN EL Diario de la Marina

ELECCION DE PRESIDENTE DE LA REPUBLICA

Es de ciento veintisiete millones de pesetas la baja de circulación de billetes

MADRID, agosto 22. (AP).—Dícese que en la semana próxima se elegirá un presidente interino de la República, el cual durará en el cargo hasta tanto se apruebe la Constitución, que se elegirá otro por todo el tiempo que determine la Carta Magna.

BAJA EN LA CIRCULACION DE LOS BILLETES

MADRID, agosto 22. (AP).—El ministro de Hacienda, señor Indalecio Prieto, ha manifestado que el último balance semanal del Banco de España acusa una baja en la circulación de los billetes de 127 millones de pesetas con relación al balance de la semana anterior que terminó el 18 de agosto.

CELEBRARON CONSEJO LOS MINISTROS

MADRID, agosto 22. (AP).—El Consejo de Ministros estuvo reunido cuatro horas esta noche, completando el estudio del proyecto de reformas agrarias que espera poner pronto en vigor.

Los ministros, a la salida del Consejo, se negaron a divulgar detalles acerca de la proyectada reforma.

EN BENEFICIO DE C. SANTANA

Se celebró la velada en pro del Sr. Secretario de los Torcedores

Con gran concurrencia se celebró anoche en el salón Teatro de los Torcedores, la función teatral a beneficio del secretario de la Sociedad de Torcedores, señor Carlos Santana.

Se representaron las comedias «Jarabe de Pico» y «El Novio Fantasma», por los cuadros artísticos «El Sembrador» y el «Gálvez y Ruiz». Además varios números de variedades que fueron muy aplaudidos. Las colectividades obreras han respondido como se esperaba, cooperando al éxito del beneficio, testimoniando sus simpatías al señor Carlos Santana.

El secretario de la Unión de Tarjadores y Dependientes del Puerto de la Habana, señor Alfredo Padrón, nos ruega que demos cuenta del traslado de sus oficinas para el local de la Unión de Chauffeurs de Cuba, sito en Industria, 64, a donde deberán dirigir la correspondencia y demás asuntos relacionados con la Unión de Tarjadores y Dependientes del Puerto de la Habana.

¿Dónde Estáis, Hermanas?

Por EVA CANEL

Estoy echando de menos a las mujeres en estos momentos que tanta falta nos hacen. Según opinión general de muchas y de no pocos que hacen con ellas como los que sin ser obreros con los obreros medran y sobre sus espaldas se encaraman, las mujeres son el poder moderador: lo que la mujer quiere Dios lo quiere, dice un proverbio y sin que me parezca acertado mezclar a Dios en ciertos caprichos femeninos, pues si Dios lo consiente debe ser porque caen bajo la férula diablesca, siempre que da un margen en el cual deben ellas tomar parte activa.

Si las echan a la calle a gritar mueras y vivas, mejor se las debiera buscar para evitar efusiones de sangre fraternal y que ellas, dispuestas a reclamar un puesto al sol de las leyes, ensayen su actividad, su talento y sus bondades, imponiendo con amor maternal el trato afectuoso, las luchas incruentas y la resolución de cuantos problemas se establecen sin odios que podemos llamar salvajes, pues en salvajismo viene a terminar la crueldad, entre los hijos de una misma madre.

He leído que ofrecen algunas señoras coadyuvar con la Cruz Roja para atender y curar heridos: ¡admirable ofrecimiento! todas y más las que pertenecen desde hace muchos años a esa cristiana institución acudirían presurosas, nacionales y extranjeras, ya que la Cruz Roja no reconoce razas, ni castas, ni religiones, ni política: es cristiana, cristianísima: lleva en sí la dulzura y la tolerancia: como el Divino Maestro al morir por la humanidad, tampoco habló de razas, ni de colores, ni de incultura, ni de sabios; poco debía esperar de los sabios cuando eligió entre los hombres más humildes los discípulos, los apóstoles que habían de predicar las salvadoras doctrinas que sin códigos escritos nos ha dejado como enseñanza eterna del bien y de la justicia.

No tengo derecho a marcar derroteros porque soy extranjera, pero lo tengo a suplicar a las mujeres que antes de ofrecerse para restañar la sangre cruelmente vertida entre hombres de la propia familia, se ofrezca para interponerse evitando que se vierta: cuando una madre llora al hijo que muere por la patria, encuentra lenitivo al dolor, pensando que ha muerto por el amor de otra madre superior a ella, pero cuando el hijo muere o mata a sus hermanos, no hallan jamás consuelo y las madres no arrojan de su conciencia el peso de tan enorme pecado.

El concienzudo, ecuánime y bondadoso Alvarez Marrón, me dice que no podemos rozar a nadie porque "estamos todos en carne viva". Verdad, pero creo que pasando una pluma mojada en miel de abejas sobre la piel rasgada de un hermano, de un hijo, de un padre o de un marido, encontraríamos el principio de la cicatrización más eficaz.

Suponen las sufragistas que obtendrán de los hombres cuanto les ofrecieron para lanzarlas a las luchas?

Hace dos días he leído lo que sigue. En una que fué nación poderosa, justa cristianísima, en la cual las mujeres podían ser Reinas, legisladoras, filósofas, artistas eminentes, catedráticas, santas, guerreras y todo sin dejar de ser madres modelo; estropearon unos hombres inaprensivos, el alma de sus compañeras haciéndoles creer mil vaciedades de las cuales se ríen ellos aparte.

Un traumatismo inexperado hizo brotar del subsuelo borbotones de ideas: merced a las honduras que descubrió el temblor, quisieron los hombres complacer a las mujeres para que no exigiesen lo que les habían ofrecido: agraciaron con cargos retribuidos a unas cuantas y a dos con asiento en las cámaras.

Las presentaron candidatas y ordenaron al cuerpo electoral que las votasen sin conocerlas. ¡Crean ustedes en sufragios!

Un periodista fué a interrogar a la más valiente de las dos (pues a la otra le llama **frívola**) y le preguntó—son ustedes elegibles pero no electoras ¿por qué? "Porque no conviene—contestó satisfecha—. Si fuese electora la mujer obtendrían el triunfo las derechas y no podemos consentirlo: ¿qué tal? Miraos en aquel espejo, hermanitas de Cuba y además aprended algo de lo mucho que se hace en otras partes:

Necesitáis que pasen muchos más años sobre vosotras y algunas decepciones. ¡Esto enseña más que los libros: y sobre todo: **¡Gloria a Dios en las alturas y paz en la tierra a los hombres de buena voluntad.**

M.E.C.D. 2016

Gran Programa Balompédico Esta Tarde en el Stadium de La Tropical

Tratemos de Algo

En Yanquilandia se ha hecho una profesión muy lucrativa la de manager de gigantes, de esos boxeadores de zapatos como barcazas de río, puestos de moda por el astuto francés León See al presentar por primera vez en escena a esa montaña humana que se llama Primo Carnera.

Dicen que segundas partes nunca fueron buenas, pero en este caso se ha quebrado el aforismo, ya que a la aparición de Carnera, con el que tanto ha lucrado el manager francés como sus asociados americanos, ha seguido la del portugués José Santa, pescado Dios sabe dónde por otro francés, que por cierto es bien conocido de los fanáticos habaneros, Pierre Bertys, quien nos trajo no hace muchos años a Julián Morán y a Hilario Martínez en la primera visita que nos hizo procedente de España.

Más psicólogos que los americanos, estos señores galos se dieron cuenta que el público sentía debilidad por los boxeadores de gran tamaño y peso, no importando la ciencia boxística que aposentaran. Se percataron de que el espectáculo de dos hombres muy grandes haciendo trepidar el tablado del ring, forcejeando como hipopótamos embravecidos, era motivo para entusiasmar al público, y se dieron a la búsqueda de gigantes con el mismo ahinco que los hombres solteros y sin fortuna, pero con mucho materialismo en la sorbetera, se dan en atrapar muchachas que sean ricas herederas; industria casamentera tan vieja como la humanidad misma.

Tanto más grandes son como dinero ganan y menos valen. Y sus managers tienen buen cuidado de saber con quienes los ponen a "pelear". Se cuidan muy mucho de enfrentarlos a contrarios peligrosos que puedan solfearles las costillas y ponerlos en ridículo ahuyentándoles la parroquia. Así se ha visto a Carnera fabricar un fácil record de victorias hasta llegar a cotizarse como si en verdad valiera gran cosa, siendo derrotado por Jim Maloney, el boxer de más cartel que se le ha enfrentado.

Ha llegado a privar de tal manera el hombre-montaña en los rines norteños, que Bertys rehusó no hace muchos días la jugosa suma de $7.500 por pelear a José Santa, su dinosauro portugués, con Max Baer, el pugilista cuya característica de mayor relieve consiste en ser el hombre de hombros más anchos que ha subido a un ring. Atracción esta que no llega a ser tanta en beneficio del púgil yanqui como el enorme tamaño de pies resulta para el exgondolero Primo Carnera.

¡Cuidado que se necesita tupé para no firmar con repiques de campana una pelea para ese bulto carnoso por tan subida cantidad! Y Max Baer, ¿qué ha hecho Max Baer en los últimos seis meses para amedrentar a Bertys al extremo de no querer embolsarse esos siete mil quinientos pesos?

Baer ha perdido, ha sido derrotado en ese tiempo por Schaal, Loughran, Risko y Paulino, lo que seguramente pone al descubierto que no es ningún Jack Dempsey ni cosa que se le parezca. ¿Para qué quiere entonces el gigante portugués sus seis pies nueve pulgadas de alzada y 265 libras de peso?

Unicamente la gran infantilidad del público yanqui admite esta explotación gigantesca, hecha por managers de gigantes que sirven más para ser llevados del ronzal y presentarlos bailando la danza del oso que para ponerse los guantes en el deporte ennoblecido y mundializado por Sullivan, Bob Fitzsimmons, Jim Corbett, Dempsey y tantos otros.

Pero el secreto estriba, el de no haber admitido esa fortuna el manager Bertys, en que él sabe que su portugués es otro "K.O. Cruz", poco más, que nos visitara el año pasado para ser noqueado al primer golpe del viejo bulto don Antonio de la Mata en el programa de Chocolate vs Burrone en el Campo Polar. En la Habana no prosperaría la industria de los gigantes.

Está al llegar don Claudio Conde, de quien he recibido carta, después de una prolongada tournée de meses por los Estados Unidos viendo mucho base ball de altura. Don Claudio se muestra optimista, aunque no tanto que espere ver al Brooklyn en el primer lugar de la Liga Nacional después de estos últimos patinazos, que no han sido para juego. Esto no ha quitado interés al Concurso de Jonroneros establecido este año por el señor Conde, fanático cien por cien, que premia a los vencedores con cerveza inglesa Cabeza de Perro, marca que él representa hace largos años. Los fanáticos preparan un grande y entusiástico recibimiento al popular industrial y uno de los aficionados más completos que tiene en Cuba el Emperador de los deportes.

GUILLERMO PI.

WALBERG LEGANO AL CHICAGO

En el séptimo inning fué expulsado del box, pero a pesar de eso ganó el match

CHICAGO, agosto 22. (AP).—Rube Walberg, el segundo zurdo de fama del staff de los campeones del mundo, se apuntó hoy su segunda victoria en dos días, y la número 19 de la temporada, al vencer a los Medias Blancas de Donie Bush con anotación de 7 por 1 en el encuentro celebrado esta tarde en Comiskey Park.

Walberg recibió el crédito de la victoria en el encuentro de ayer, aunque fué expulsado del box en el séptimo inning, pero hoy pitcheó en mucha mejor forma y domino fácilmente a los White Sox, al extremo de que sólo pudieron conectarle siete hits.

Jimmy Foxx y Jimmy Moore ayudaron a Walberg con dos jonrones estupendos, habiendo sido el batazo de Foxx el más largo que se ha dado este año en los terrenos chicagoenses. La bola dió en la parte más alta de las graderías del left y salió fuera del terreno.

Este triunfo ha dado a los As tres triunfos de cuatro en la serie y les proporciona el éxito número 16 de la temporada sobre los White Sox. Ambos equipos han jugado ya 13 games.

PHILADELPHIA

	V.	C.	H.	O.	A.	E.
Bishop, 2b.	5	1	1	2	1	0
Cramer, cf.	4	1	1	6	0	0
Cochrane, c.	3	1	1	3	0	1
J. Moore, lf.	5	1	3	1	0	0
Foxx, 1b.	2	2	1	11	0	0
Miller, rf.	4	1	2	2	0	0
McNair, 3b.	4	0	0	0	2	1
Williams, ss.	4	0	1	2	4	0
Walberg, p.	4	0	0	0	3	0
Totales	35	7	10	27	10	2

CHICAGO

	V.	C.	H.	O.	A.	E.
Blue, 1b.	4	0	1	13	1	0
Sullivan, 3b.	4	0	1	2	1	0
Reynolds, cf.	4	0	1	1	0	0
Fonseca, lf.	4	0	0	1	0	0
Fothergill, rf.	4	0	0	1	0	0
Appling, ss.	4	0	1	2	4	0
Kerr, 2b.	4	1	2	4	4	0
Grube, c.	4	0	0	2	2	0
Caraway, p.	1	0	1	0	1	0
Weiland, p.	1	0	0	1	1	0
Jeffries (1)	1	0	0	0	0	0
Lyons, p.	0	0	0	0	0	0
Totales	35	1	7	27	14	0

(1) bateó por Weiland en el 9o.

Anotación por entradas

Philadelphia . . . . 020 120 011—7
Chicago . . . . . 000 000 100—1

SUMARIO

Empujadores: Foxx, Williams 2; J. Moore, 3; Blue, Cochrane. Two base hits. Sullivan, Miller Appling, J. Moore Cochrane. Home runs. Foxx, J. Moore. Sacrifice: Cramer. Quedados en bases: Philadelphia 6. Chicago 4. Bases por bolas: Caraway 3; Lyons 1. Struck out: Caraway 7 en 4 un tercio innings; Weiland cero en 2 dos tercios innings; Lyons, 3en 2 innigs. Pitcher perdedor: Caraway. Umpires: Geisel, Ormsby y Hildebrand. Tiempo: 1:40.

Zachary le Ganó a los Corsarios

BOSTON, Agosto 22 (AP).— Los Braves de Boston lograron apoderarse de la mejor parte del duelo de pitchers que sostuvieron hoy con los Piratas de Jewel Ens en el match celebrado en Fenway Park y con este otivo cargaron con la decisión del juego con score de 2 por 1.

El viejo Tom Zachary, que estuvo con loc Yankees hace temporadas y que viene pitcheando regularmente para los Braves desde que ingresó en la Liga Nacional, logró dejar en cinco hits bastante aislados a los Piratas mientras Spencer permitió siete a los Braves.

La que resultó carrera de la victoria cristalizó en el cuarto inning cuando Berger singleó, se robó la segunda y entró por hit de Worthington.

El score fué:

PITTSBURGH

	V.	C.	H.	O.	A.	E.
L. Waner cf.	4	0	0	3	0	0
Grantham 1b.	3	0	0	7	1	0
Piet 2b.	3	0	2	2	0	0
Traynor 3b.	4	0	0	0	1	0
P. Waner rf.	4	0	2	3	1	0
Comorosky cf.	3	0	0	4	0	0
Phillips c.	3	0	0	3	1	0
Thevenow ss.	3	1	1	0	1	0
Spencer p.	1	0	0	2	4	0
Totales	28	1	5	24	9	0

BOSTON

	V.	C.	H.	O.	A.	E.
Maranville, ss	4	0	0	5	1	0
Richbourg, rf.	4	1	1	4	1	0
Berger, cf.	4	1	3	1	0	0
Sheely, 1b.	3	0	0	9	1	0
Worthington, lf	3	0	1	1	0	0
Spohrer, c.	3	0	0	1	0	0
Urbanski, 3b.	3	0	2	2	3	0
Maguire, 2b.	2	0	0	4	3	0
Zachary, p.	2	0	0	0	4	0
Totales	28	2	7	27	13	0

Anotación por entradas

Pittsburgh. . . . . 001 000 000—1
Boston. . . . . 100 100 00x—2

Carreas empujadas: Sheely. Piet. Worthington. Two base hits: His P. Waner. Urbanski. Three base hit: P. Waner. Stolen base: Berger. Left on bases: Jittsburgh 4, Boston 5. Base on balls: Zachary 3, Spencer 2. Struck out: Spencer 1, Zachary 1. Sacrifice hitz: Spencer, Sheely. Double plays: P. Waner a Grantham; Maguire a Maranville a Sheely. Umpires: Miran a Quigley. Time 1:29.

TOPICOS FUTBOLISTICOS
NOTICIAS Y COMENTARIOS

Se efectuará esta tarde el segundo encuentro del Racing de Madrid, que tendrá como contrincante al fuerte cuadro del Real Iberia. Arbitrará este gran encuentro el árbitro José Dunjó

EN OPCION A LA COPA DONADA POR EL MINISTRO DE ESTADO DE ESPAÑA, JUGARAN FORTUNA Y CENTRO GALLEGO Y CATALUNYA Y OLIMPIA

(Por «PETER»)

Por fin, después de tantas incertidumbres, hoy tendremos partidos de balompie en el stadium de La Tropical. Y partidos buenos, pues se ha confeccionado un programa como pocas veces se le puede brindar a la afición habanera.

El match de atracción será el de Racing de Madrid y Real Iberia. La segunda presentación del once madrileño será contra el fuerte cuadro de los leones, el mismo que recientemente se anotó un brillante triunfo sobre el Hakoah All Stars y que ahora está en disposición de repetir su hazaña ante el formidable cuadro que presentará Paco Brú.

Martínez.
Morera y Arturo.
Mondragón, Lolín y Tena.
Iriles, Valderrama, Cosme y Urretavizcaya.

Presenta Paco Brú una línea delantera estupenda. En ella confía para anotarse su primer triunfo en la Habana.

El Real Iberia es casi seguro que ponga en la puerta a Ricardo Mas («Zamorita»), pero en caso de que esto no pueda ser, se le dará la alternativa a Ayra, el keeper veniuo del central Almeida ,el pueblo de «El Belicoso» Rafael López. La alineación más probable es ésta:

Ayra.
Japonés y Enrique.
Berges, Begoña y Bebito.
Pedrito, Gonzalo, Beringer, O-Donnell y Panchito.

Los iberistas han reforzado su línea de medios como para hacer quedar mal al Entrenador de Racing. Piensa Hermo, y no está muy mal orientado, que aguantando ese trio al quinteto del Racing, Gonzalo, Beringer y O-Donnell, bien alimentados por Pedrito y Panchito, las alas fantásticas, podrán dar mucho que hacer al guardameta Martínez.

Este encuentro de Iberia y Racing ha despertado gran interés entre los aficionados. Y ahora que se conocen las alineaciones de esos equipos ese interés y ese entusiasmo de seguro que se redoblarán, pues ¿quién se atreve a predecir un triunfo o una derrota teniendo en frente dos cuadros como estos que dejamos a la consideración del aficionado?

El arbitraje de este encuentro estará a cargo de José Dunjó. Y lo ayudarán desde las líneas Félix de Castro y Luis Borrazás. Este encuentro, como sabe ya el aficionado, tendrá lugar a las cuatro y media de la tarde, pues antes, y en la forma que ya diremos, se efectuarán los dos matches en opción a la Copa Lerroux.

FORTUNA Y C. GALLEGO. — Este será el primer encuentro de la tarde, comenzando a la una y media. Fortunistas y gallegulstas nos ofrecieron durante el último Campeonato los más brillantes juegos, y fueron también los encuentros en los cuales no se sabía qué equipo ganaba hasta que el árbitro hacia sonar su postrer silbato. ¿Tendrá el mismo sello o característica el choque de hoy? No hay motivo para creer lo contrario, es decir, para esperar uno de esos encuentros plagados de emociones. Sale el once gallaico de favorito, pero ya se sabe que no siempre se dan éstos, en los juegos de balompié.

VALDERRAMA jugará en el partido de esta tarde con el Real Iberia de interior derecha. En este puesto ha rendido más que en el centro en las dos prácticas celebradas esta semana.

URRETAVIZCAYA, el famoso winger izquierdo del Racingo de Madrid, que tanto se hizo aplaudir en el primer encuentro jugado en el Campo Polar aparecerá hoy en el mismo puesto

CATALUNYA Y OLIMPIA. — Estos dos cuadros tendrán que jugar su match de desempate del torneo por la Copa Lerroux. En su anterior salida quedaron empatados a cero, pero como la justa es eliminatoria se hace necesario la eliminación de uno de los dos, y esto es en lo que no piensan los chicos del doctor Marrero ni los que preside Costa.

MUCHOS ALICIENTES. — El programa de esta tarde está lleno de atractivos. Además de lo ya descripto habrá oportunidad de ver en una sola tarde toda esta constelación de estrellas del balompedismo criollo: Pedrito Ferrer, en el Iberia del que se dice que está jugando como antes. Tomás Castro, en el Fortuna; Amador, en el Deportivo C. Gallego; Leiva, en el Olimpia y todos los demás buenos jugadores, los cuales están con «hambre de balón» y ofrecerán seguramente su más brillante performance ante los aficionados que llenarán hoy el gran estadio de Julio Blanco Herrera.

El programa oficial va a continuación:

7.30: Deportivo Centro Gallego y Fortuna Sport Club.

Arbitro, señor Ventura Lago; jueces de línea, los señores José de Llano y Manuel Hermida Mesoncro.

3.—Olimpia Sporting Club y Catalunya Sports Club.

Arbitro, el señor Conrado González; jueces de línea, los señores Armando Carcas y José Soisona.

4.30.—Real Iberia F. C. y Racing Club de Madrid.

Los «oficiales» de este match ya lo decimos más arriba.

Delegado Deportivo el señor Ceferino Rodríguez.

DEPORTIVO SANIDAD GANO TRES JUEGOS

Deportivo Sanidad ha ganado sus tres últimas salidas de acuerdo con las siguientes anotaciones:

Sábado 15

	C.	H.	E.
C. M. B. Z.	000 000 000—	0	1	5
D. Sanidad	201 002 11x—	7	13	2

Baterías: C. M. B. Z.: Gallego, p.; Ricardo, c.

Domingo 16

Primer juego:

	C.	H.	E.
E. Castillejo	200 101 010—	5	8	3
D. Sanidad	102 031 01x—	8	14	2

Baterías: E. Castillejo: Berenguer, Evelio y Martínez, p.; Martínez, c. D. Sanidad: Tomás, p. Pablo, c.

Segundo juego:

	C.	H.	E.
E. Rocafort	110 210 020—	7	6	4
D. Sanidad	001 200 311—	8	11	4

Baterías: E. Rocafort: Angel, p.; D. Sanidad: Félix, p.; Cuco, c. Raeúl, c.

LOS ROBINS CAUSARON UN GOLPE FORMIDABLE A LAS ASPIRACIONES DE LOS CUBS PARA EL 2do. LUGAR

El team de Flatbush se anotó los dos triunfos del double-header con scores de 8 x 1 y 4 x 3. Después de dos outs y sin haber hombres en bases hicieron un gran rally de ocho carreras

BROOKLYN, agosto 22. (AP).—Las esperanzas chicagoenses de capturar el segundo puesto de la Liga Nacional sufrieron un golpe durísimo en la tarde de hoy, cuando los Robins de Brooklyn les cayeron a sombrerazos en el doble header que ambos teams celebraron en el parque de los Robins, siendo las anotaciones de 8 por 1 y 4 por 3.

Un rally formidable de seis carreras en el octavo inning, en el que toda la batería del Brooklyn fué al bate para responder debidamente, proporcionó a los Robins el éxito del primer encuentro. Lo más notable del caso fué que el rally tuvo lugar después de dos outs y sin nadie en las bases.

El racimo de seis carreras puso término al duelo de pitchers que estaban sosteniendo Lester Sweetland y Hollis Thurston y en el que Thurston parecía llevar la mejor parte.

En el segundo encuentro empezo a trabajar el pitcher cubano Adolfo Luque, pero fracasó inesperadamente en el primer inning cuando los Cubs le anotaron tres carreras ligando oportunos hits. Luque no parecía poseer la velocidad de otras veces y prácticamente sus bolas resultaron «papa suave» para los hitters de Honrsby.

Un oportuno cambio de pitchers en el que el zurdo Freddie Heimach se hizo cargo del box, hizo posible un cambio de decoración en el encuentro y los Robins encontraron de este modo la oportunidad de venir de atrás para ganar el choque con score de 4 por 3.

El home run de Vince Barton motivó la explosión de Luque, pero Heimac amarró corto a los Cubs para dejarlos en siete hits sin carreras en los ocho innings y medio que les pitcheó.

Los Robins cayeron sobre Pat Malone en las últimas entradas para ganarle el juego. Un single de Lefty O-Doul, seguido de un doble de Bissonette y un fly muy largo de Finn empujó la carrera decisiva.

PRIMER JUEGO

CHICAGO

	V.	C.	H.	O.	A.	E.
Jurges, 2b.	3	0	0	3	4	0
Engliss, ss	4	0	0	2	1	2
Cuyler, cf.	4	1	2	1	0	0
Barton, rf	4	0	1	0	0	0
Wilson, lf.	4	0	1	2	0	0
Grimm, 1b	4	0	1	14	0	0
Hartnett, c	3	0	0	2	0	0
Bell, 3b.	3	0	1	0	6	0
Sweetland, p.	3	0	1	0	0	0
Blair, 2b.	1	0	0	0	1	0
Totales	33	1	7	24	12	2

BROOKLYN

	V.	C.	H.	O.	A.	E.
Frederick, cf.	5	0	1	3	0	0
O-Doul, lf.	4	0	1	4	0	0
Herman, rf.	5	0	1	3	0	0
Bissonette, 1a.	3	1	0	12	0	0
Finn, 2a.	4	2	2	1	3	0
Gilbert, 3a.	4	2	2	1	0	0
Slade, ss.	3	1	1	1	5	0
Lombardi, c.	3	1	2	1	1	0
Thurston, p.	4	1	1	1	2	0
Totales	35	8	11	27	11	0

Anotación por entradas

Chicago. . . . . 000 000 001—1
Brooklyn. . . . . 000 000 26x—8

Sumario

Two base hits: Wilson Grilbert Thusto Cuyler. Sacrifice hits: Lombardi. Carrears producidas por los bateadores: Grilbert 2 Thurton 3 Slade, 1 O-Doul, 1 Wilson 1. Double plays: Grimm (s a.) Thuston a Slade a Bissonette. Struck out: Sweetland, 1 Thurton, 1. Bases por bolas: Sweetland, 2 Thurston, 0. Dead Balls: Sweetland, a Slade.

La anotación por entradas del segundo juego fué:

	C.	H.	E.
Chicago. . .	300 000 000—3	10	1
Brooklyn . . .	000 100 21x—4	9	2

Baterías: Luque, Heimach y Lopez por el Brooklyn; Malone y Martnett por el Chicago.

EDDIE TOLAN ROMPIO UN RECORD MUNDIAL EN LOS CIEN METROS

HASTING PARK, Vancouver, agosto 22 (A. P.)— Eddie Tolan, ex sprinter de la Universidad de Michigan, rompió su record mundial de los cien metros, que es de 10.4 segundos, al vencer a Frankie Wykoff, de la Universidad de Southern California, por dos yardas en el evento principal de programa atlético que se efectuó en esta localidad. El tiempo de Tolan fué de 10.3 segundos.

Dos Peleas Próximas Para Battalino

NUEVA YORK, agosto 22. (SE). Battling Batalino, campeón mundial de los pesos plumas, tiene en cartera un proyecto mediante el cual defenderá su corona mundial contra Earl Mastro, en Chicago, en las primeras semanas de Octubre.

Batalino se enfrentará primero con Eddie Shea, en Hartford, Conn, el día primero de Septiembre y con Bushy Granham, en Cincinnati el día 15 de ese mes. En ambos encuentros no expondrá el título.

Un Compañero de J. Suárez Pelea el Lunes

NUEVA YORK, agosto 22. (SE). —Vicente Parrilla, invicto peso pesado argentino que llegó acompañando a Justo Suárez y ha alcanzado ya tres victorias en rings neoyorkinos, se medirá el próximo lunes en el Dexter Park con Sailor Chester Matan, en una semifinal de ocho vueltas.

La pelea de fondo pondrá frente a frente a dos italianos; Giacomo Bergomas, última sensación mussoliniana y Pietro Corri, veterano del ring.

DE AJEDREZ

(Por Evelio BERMUDEZ)

El Club de Ajedrez de la Habana suspende sus actividades

En vista de las circunstancias actuales, el Club de Ajedrez de la Habana suspende oficialmente sus actividades.

El hermoso e interesante programa que estaba desenvolviendo hasta hace una semana y que tanto entusiasmo estaba despertando entre los ajedrecistas, esperará mejor época.

Ello dió oportunidad para que su directiva, sin ruido, como quien juega una reñida partida de ajedrez, resolviera el problema que antes tenía el Club de Ajedrez de la Habana.

A estas horas, ya se encuentra la institución cómodamente instalada en los altos de Virtudes, 67, con salones amplios, frescos, en envidiable situación, con todas las ventajas para que los ajedrecistas practiquen sus actividades y den rienda suelta a sus entusiasmos y aficiones cuando las circunstancias lo permitan.

La pequeña y sin embargo gran familia ajedrecista volverá a reunirse en la legendaria institución para continuar la obra de sus antepasados y escribir una nueva página en su brillante historia, tan gloriosa como internacionalmente admirada.

Entre los proyectos que tenía la directiva en cartera, uno se refería a la tercera categoría. Se trataba de un torneo para brindar otra oportunidad a los pinos nuevos, a los que deseen ingresar en la gran familia y a los que deseen mejorar.

La directiva del Club de Ajedrez de la Habana se propone intensificar su campaña en favor de todos los ajedrecistas de Cuba, abriendo sus puertas a todos por igual y ofreciendo todo género de facilidades.

Rumorábase anoche que Palacio y Michelena también pospondrán su match, que con tan buenos auspicios estbaa próximo a inaugurarse.

Ya se había acordado que el match se celebraría en casa de Constantino Santos y no en el Hospital Militar de Columbia, por las medidas adoptadas en las zonas militares y además, por haber sido la casa de Santos donde se jugaron los torneos que dieron origen a todo esto.

El match será a diez partidas en conjunto. Ganará el que obtenga mejor score. Se discutirá el campeonato de Marianao, aunque esto último nos parece muy aventurado.

Se jugará a razón de veinte jugadas por hora y tan sólo habrá una excusa.

El señor Gallego representará a Michelena y el que estas líneas escribe a Palacio.

Las sesiones serán de ocho a once de la noche en Steinhart 36, debiéndose firmar las bases la noche inaugural, de la que es una síntesis lo anteriormente expuesto.

El señor Michelena ha manifestado que tiene que prescindir personalmente de las apuestas. Si sus amigos deseen apostar, pueden entrevistarse con el doctor Angel de Albear, actual presidente del Club de Ajedrez de la Habana.

COMPAGNIE GENERALE TRANSATLANTIQUE
VAPORES CORREOS FRANCESES
Bajo contrato postal con el Gobierno Francés
TODOS LOS VAPORES DE ESTA COMPAÑIA ATRACAN A LOS MUELLES DE SAN FRANCISCO O MACHINA
PROXIMAS SALIDAS

Para VERACRUZ. — Para CORUÑA, SANTANDER, PLYMOUTH Y EL HAVRE

«Mexique» . . . . 3 Sepbre. — «Mexique» . . . . 15 Sepbre.
«Espagne» . . . . 3 Octubre — A las 12 del día.
«Mexique» . . . . 3 Novbre. — «Espagne» . . . . 15 Octubre
«Espagne» . . . . 3 Dcbre. — «Mexique» . . . . 15 Novbre.

SESIONES DE CINEMATOGRAFO DIARIAS EN LOS VAPORES DE ESTA COMPAÑIA SEGUN CONTRATO CON LA CASA «PATHE»
IMPORTANTE
Buena comida a la española. Cámeros y cocineros españoles.
LINEA DE NEW YORK al HAVRE, PLYMOUTH Y BURDEOS
En esta Agencia se expiden pasajes por esta linea, por los lujosos y rapidos trasatlántico franceses «ILE DE FRA CE», «PARIS»», «FRANCE», «LAFAYETTE», «DE GRASSE» etc. etc.
Para más informes, dirigirse a:
ERNEST GAYE
O.Reilly No. 9. — Apartado No. 1090.— Teléfono A-1476.— Habana.

LLOYD NORTE-ALEMAN
SEVICIO REGULAR DE LA HABANA A
España Francia Inglaterra Alemania
Próxima salida: Vapor: "WERRA" Agosto 26.
Haciendo escala en:
STA. CRUZ DE TENERIFE, VIGO, GIJON, SOUTHAMPTON, BOULOGNE Y BREMEN
PARA MEXICO:
Vapor "KARLSRUHE", SEP. 2.
A VERACRUZ, TAMPICO Y GALVESTON
A.C. FABRICIUS & Co. S.en C.
AGENTES GENERALES
Pasajes Cámara: Obispo 28, A-3455 — Pasajes Tercera: Amargura 1, M-8066 — Fletes: Oficios 18, M-8082, M-3951

A Canarias
El vapor italiano
"ARSA"
Saldrá fijamente el 25 de Agosto
Para Santa cruz de Tenerife, Las Palmas de Gran Canaria, Marsella y Génova
Admite un limitado número de pasajeros de cámara.
En tercera clase solo hombres.
Precios reducidos.
Para informes:
A. BONA & C.
Habana
O'Reilly y San Ignacio
Teléf: M-8087.— Habana

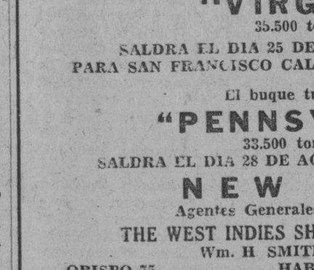

EMPRESA NAVIERA DE CUBA, S. A.
Apartado No. 2490. Dirección Telegráfica: EMPRENAVE.
Claves en uso: A. B. C. 4a. y 5a. Edición. Western Unión.
Walkins and Apendix
SAN PEDRO No. 6. — HABANA
TELEFONOS: A-6236, Pasajes y Fletes. A-5315 Información General. A-4730 Departamento de Tráfico. A-3966 Almacén. A-5634 Segundo Espigón de Paula. M-2860 Tercer Espigón de Paula.
VAPORES EN SERVICIO: «Presidente Machado» «Baracoa», «Cienfuegos», «Eusebio Coterillo», «Gibara» «Guantánamo», «Habana», «Joaquín Godoy» «Julián Alonso», «La Fe», «Las Villas», «Manzanillo», «Rapido», «Santiago de Cuba» y «Camagüey».
PUERTOS DE ESCALA: COSTA NORTE.— Puerto Tarafa, Nuevitas, Manati, (Victoria de Las Tunas) Puerto Padre, (Chaparra), Gibara (Holguin Velasco Bocas) Vita, Banes, Nipe, (Mayari Antilla Preston), Sagua de Tánamo (Cayo Mambí), Baracoa, Guantánamo, (Boquerón y El Deseo) y Santiago de Cuba.
COSTA SUR:— Cienfuegos, Casilda, Tunas de Zaza, Santa Cruz del Sur Manopla, Guayabal, Manzanillo, Campechuela, Media Luna, Niquero, Ensenada de Mora y Santiago de Cuba.
COSTA NORTE DE VUELTA ABAJO.—Bahía Honda, Río Blanco, Berracos, Puerto Esperanza, Santa Lucía, (Minas de Matahambre), Río del Medio, Dimas, Arroyos de Mantua y La Fe.
REPUBLICA DE HAITI.— Port-A Aux-Cayes.
REPULICA DOMINICANA.—Santo San Pedro de Macoris y Puerto Plata.
PUERTO RICO:—San Juan, Aguadilla, Mayagüez y Ponce.
JAMAICA.— Kingston.
NOTA:—Las escalas de Port-au-Prince, Aux-Cayes (Haiti) San Pedro de Macoris, R. D. Aguadilla, Mayagüez y Ponce P. R. Kingston, (Jamnica), son eventuales, esto es se harán cuando el pasaje o la carga lo amerite.

PANAMA PACIFIC LINE
HABANA A
NEW YORK & CALIFORNIA.
SALIDAS PARA LA SEGUNDA QUINCENA DE AGOSTO
El buque turbo eléctrico
"VIRGINIA"
35.500 toneladas
SALDRA EL DIA 25 DE AGOSTO A LAS 6 P. M.
PARA SAN FRANCISCO CAL. VIA EL CANAL DE PANAMA
El buque turbo eléctrico
"PENNSYLVANIA"
33.500 toneladas
SALDRA EL DIA 28 DE AGOSTO A LAS 3 P. M. PARA
NEW YORK
Agentes Generales y Consignatarios
THE WEST INDIES SHIPPING & TRADING Co.
Wm. H SMITH. PRESIDENTE
OBISPO 75. HABANA. TELF. A-7322

Vapores Correos de la Compañía Trasatlántica Española
SERVICIOS REGULARES MENSUALES DE PASAJE CARGA Y CORRESPONDENCIA
LINEA RAPIDA PARA VERACRUZ NEW YORK Y NORTE DE ESPAÑA
Próximas salidas
Para VERACRUZ. 48 horas de viaje. — Para New York. Vigo, Coruña, Gijon Santander y Bilbao.
«HABANA» . . . . 1 Jun — «HABANA» . . . . 10 Jun.
«C COLON» . . . . 2 Jun — «C COLON» . . . . 10 Jul
HABANA» . . . . 1 Ago — «HABANA» . . . . 10 Ago
«C. COLON» . . . . 1 Sep. — «C COLON» . . . . 10 Sep.
LINEA PARA NEW YORK CADIZ Y BARCELONA
Próximas salidas
«MARQUES COMILLAS» . 1 Jun — «MARQUES COMILLAS» . 1 Ago.
«MANUEL CALVO» . . . . 16 Jun — «MANUEL CALVO» . . . . 16 Ago.
«MANUEL ARNUS» . . . . 2 Jul — «MANUEL ARNUS» . . . . 1 Sep.
MAGNIFICAS CAMARAS AMPLIOS CAMAROTES Y COMEDORES PARA PASAJEROS EN TERCERA CLASE SERVIDOS POR CAMAREROS. EXCELENTES MENUS CON VINOS
PARA MAS INFORMES:
MANUEL OTAÑUY
AGENTE GENERAL
PALACIO LONJA TELF A-6588 Y A-7900. APARTADO 707. HABANA.

M.E.C.D. 2016

LOS TIGRES VENDIERON AL NEWARK A QUELLICH

SPORTS **DIARIO DE LA MARINA** SPORTS

AÑO XCIX — LA HABANA, DOMINGO, 23 DE AGOSTO DE 1931 — PAGINA QUINCE

VINES LE GANO A F. PERRY EN SINGLES

Y este triunfo le dió el Campeonato de Singles del Casino de Newport, en R. I.

NEWPORT, R. I., agosto 22. AP Manejando admirablemente el back hand y mostrándose al propio tiempo bastante fuerte en el servicio. Ellsworth Vines, sensacional tennista de la vieja California, logró esta tarde un triunfo espectacular sobre el jugador inglés Frederick Perry, miembro del equipo de la Copa Davis, con score de 6-2; 6-4; 6-8; 6-2. Este éxito dió a Vines el campeonato de singles que anualmente se efectúa en los courts del Newport Casino.

Poco después de obtener la victoria sobre Perry, al que dominó completamente en los dos primeros sets y en el cuarto, Vines salió a la cancha en unión de Keith Gledhill para vencer a Johnny Doeg y George Lott, por el campeonato de dobles en cinco sets con anotación de 3-6; 6-3; 5-7; 13-11; 6-4.

Con este motivo puede decirse que Vines ha igualado el record que sostenía Big Bill Tilden, el cual es el único jugador americano que ha podido conquistar en un mismo día dos campeonatos masculinos de tennis.

LOS BOSTON RED SOX DESPERTARON TARDE Y PERDIERON: 9 A 6

DETROIT agosto 22 (AP) Los Tigres de Detroit terminaron hoy su serie de cuatro juegos con los Medias Rojas de Boston, ganándoles el último encuentro de la misma con anotación de 9 por 6.

Vic Sorrell pitcheó brillantemente por los Tigres al extremo de que mantuvo en una sola carrera de los Medias Rojas de Boston durante ocho innings, pero en el noveno aflojó un poco y fué víctima de cinco anotaciones. Estas carreras lo expulsaron del box y Hogssett se hizo cargo del muerto para contener el rally.

Russell empezó pitcheando por los Red Sox, pero salió del box en el sexto, después que los Tigres le anotaron tres carreras.

La anotación por entradas fué:

	C.	H.	E.
Boston . . . 001 000 005	6	11	2
Detroit . . . 102 015 00x	9	17	2

Baterías: Russell, Gaston y Berry por el Boston; Sorrell, Hogsett y Hayworth por el Detroit.

Miss Betty Nuthall Fué Eliminada Del Campeonato Nacional de los Estados Unidos Por Mrs. Bennett

Como consecuencia de este triunfo y de otro tan brillante que ha obtenido días antes se enfrentará en la final con Mrs Helen Wills. Esta derrotó a la inglesa Phyllis Mudford: 6-2; 6-4

FOREST HILLS, agosto 22, AP. —Mrs. Eileen Bennett Whittingstall, una preciosa rubia que aspira al reinado de los courts se ha colocado hoy entre Mrs. Helen Wills y el séptimo campeonato nacional femenino de los Estados Unidos.

En el corto espacio de dos días, la desconocida jugadora inglesa ha luchado con dos de las mejores jugadoras de Inglaterra y los Estados Unidos y las ha vencido para ganar el derecho de enfrentarse con Mrs. Wills en el partido final. La proeza es vivamente comentada por todos los expertos debido a que Mrs. Bennett, aunque buena jugadora en los dobles, no posee escuela suficiente para brillar en los singles y su aparición en el partido final es la primera que hace desde que está jugando tennis.

Mrs. Bennett eliminó hoy a Miss Betty Nuthall, la famosa jugadora inglesa, siendo los scores de 6-2, 3-6, 6-4. Y ayer dispuso de Miss Helen Jacobs, reconocida como jugadora número 2 de los Estados Unidos, con score de 3-6, 6-3, 8-6.

Mrs. Helen Wills ganó el derecho de competir en los finales al derrotar a Miss Phyllis Mudford, de Inglaterra, con scores de 6-2, 6-4, sin haber encontrado una verdadera oposición. Los críticos la consideran favorita para ganar el partido final, pero muchos temen ya que Mrs. Bennett continúe dando sorpresas para ganar el campeonato.

Este partido se efectuará mañana, pues se ha dispuesto que el encuentro de dobles se verifique el lunes. Miss Dorothy Round, que unida a Miss Jacobs competirán en los finales, pidió que se pospusiese el juego hasta el lunes por cuestiones religiosas.

Conrado Conde en un Bout vs. S. Farber

NUEVA YORK, agosto 22. (SE) Conrado Conde, popular peso pluma de Cuba, vuelve al ring después de tres largos meses de ausencia para enfrentarse el viernes por la noche Con Sammy Farber, en Long Beach, New York. Conde figurará en uno de los preliminares del programa que lleva el bout Joe Glick-Meliton Aragón como principal atracción.

Malpica noqueó al Ferretero en el Tercer Round

Esta noche tiene gran programa La Comercial: Santanita vs Vallespín

Con buen golpe de público se efectuó anoche el programa boxístico en la arena de boxeo del Cerro, en La Comercial, siendo un éxito más que se anota el joven Fred Anduce promotor muy popular de dicho stadium. Al levantarse las cortinas fué noqueado Karikato por Martín O-Grady en el segundo round. La pelea resultó de tiro rápido, demostrando O-Grady la calidad de su punch.

Ganó por puntos en el segundo preliminar Pancho Villa a Aurelio Cruz en un combate muy movido Arturo Foey le aplicó el narcótico a Alberto Rodríguez en el tercer round después de haber recibido un golpe foul Foey al que le quedó almidón para noquear a su contrario.

Juan Pérez le ganó una decisión muy apretada a Olayo Nebot en el bout semifinal, un star a seis rounds que gustó mucho al público. Y Malpica resurgió como en sus buenos tiempos venciendo por knockout técnico al Ferretero del Chimbo, a Ventura Yanes, en el tercer round después de haber salvado la campana al Ferretero en el primer round cuando Malpica le aplicó una serie de derechas e izquierdas a la quijada.

Y si el programa de ayer se llevó a todo tren encantando al público no menos ha de ser el de esta noche, pues La Comercial vuelve por la picada con un excelente menu donde aparecen en star bout Santanita y Luis Vallespín. En otro estelar se batirán Benny Leonard y Guillermito González a seis rounds Además tres magníficos preliminares donde toman participación boxeadores como Julián González y Toribio Ferro, todos muy conocidos de nuestra afición boxística.

El precio de admisión para esta noche es el mismo de ayer, veinte centavos grada y cincuenta centavos silla de ring. No olviden que La Comercial se encuentra en Línea y Domínguez, Cerro, y que los carros de Zanja pasan por frente al stadium.

Venció Fácil T. Grand en El Travers

Ganó sin susto alguno y elevó a $211,575 lo que ha producido a su dueño

SARATOGA, N. Y., agosto 22, AP. —Las sedas de los Whitney volvieron a brillar esta tarde en el hipódromo de Saratoga cuando el magnífico potro de Mrs. Payne Whitney, Twenty Grand, alcanzó una facilísima victoria al discutirse el Travers Stakes para ganar el premio de 40,000 pesos que se ofrecía al ganador.

Al hacer su primera aparición después de haber sido destronado como rey de los ejemplares de tres años de edad por Mate, que ganó el Arlington, Twenty Grand convenció a un grupo de 30.000 entusiastas de que todavía es el Twenty Grand que tanto lució a principios de la temporada. Ganó sin susto alguno el stake de hoy y elevó a 211,575 pesos la cantidad que ha producido desde que viene corriendo para su feliz propietaria.

La cuadra de Mrs. Whitney no había finalizado en la justa de Travers hasta hoy, pero esta tarde dominó sin el menor esfuerzo la competencia. St. Brideaux, un compañero de cuadra de Twenty Grand, finalizó segundo, a cuerpo y medio del ganador, y Sun Meadow, que muchos pensaron pudieran dar qué hacer, quedó tercero a gran distancia.

Linus Mactee se encargó de montar a Twenty Grand en ausencia de su jockey regular, Charlie Kurtsinger, que se encuentra lesionado, y su magnífica monta contribuyó mucho a que el famoso equipo de la Whitney hiciese tan sólo 2:04 3-5 en la distancia.

LA BATERIA FERRELL Y SEWELL DERROTARON AL WASHINGTON POR 5 A 2

CLEVELAND, agosto 22. AP.— Los Indios de Cleveland lograron vencer esta tarde por cuarta vez en la serie a los Senadores de Washington, apuntándose el éxito del cuarto encuentro con score de cinco por dos.

Wesley Ferrell, estrella del pitching staff de los locales, pitcheó todo el juego contra el Washington, y aunque ayer experimentó la extracción de dos dientes, limitó el ataque de los muchachos de Walter Johnson en seis hits aislados. Así pudo alcanzar su victoria 16 de la temporada.

Los Indios, por su parte, expulsaron del box al zurdo Carls Fischer y después cayeron encima de Irving Hadley conectándole nueve hits en el game. Eddie Morgan contribuyó a las anotaciones de su team con su décimo home run de la season.

La anotación por entradas fué:

	C	H	E
Washington . 110 000 000	2	6	2
Cleveland . . 310 000 10x	5	6	2

Baterías: Crowder, Fischer, Hadley y Spencer por el Washington;— Ferrell y Sewell por el Cleveland.

MOONEY DIO NUEVE CEROS AL "CINCI"

Y en el segundo encuentro la batería Walker y Bob O-Farrell también venció

NEW YORK, agosto 22. (AP) Los Gigantes de Mc Graw se cubrieron de gloria en la última serie de la temporada que han efectuado con los Reds de Cincinnati en Polo Grounds, y lograron apoderarse de un triunfo decisivo al ganar los dos encuentros del doble header efectuado esta tarde. Los scores fueron de 6 por cero y 5 por 1.

Jim Mooney, un pitcher novato adquirido hace poco del club Bridgeport de la Liga del Este, pitcheó el primer juego y prácticamente se burló de los bateadores de Dan Howley, amarrándolos cortos en todos los innings del choque. Solo pudieron darle cuatro hits y en ningún momento estuvo en peligro de perder el game.

En el segundo juego se destacó mucho el trabajo del zurdo Billy Walker, que está pitcheando actualmente la mejor pelota de la Liga Nacional.

Owen Carroll la selección de Dan Howley, le ofreció un duelo un tanto encarnizado, pero dos buenos rallies de los Gigantes dieron cuenta del Cincinnati en las tres primeras entradas.

CINCINNATI

	V.	C.	H.	O.	A.	E.
Douhit, cf.	3	0	2	3	1	0
Crabtree, rf.	4	0	1	2	0	1
Cullop lf.	4	0	0	4	0	0
Hendrick, 1a.	4	0	1	8	0	0
Cuccinello, 2a.	3	0	0	2	3	0
Beck, 3a.	4	0	0	1	1	0
Durocher, ss.	3	0	0	2	2	0
Styles, c.	3	0	0	2	1	1
Johnson, p.	1	0	0	0	1	0
Lucas, x.	1	0	0	0	0	0
Frey, p.	0	0	0	0	0	0
Totales	30	0	4	24	9	2

GIGANTES

	V.	C.	H.	O.	A.	E.
Fullis, cf.	3	2	2	5	0	0
Leach lf.	4	1	3	2	0	0
Terry, 1a.	3	1	0	6	0	0
Ott, rf.	3	1	0	6	0	0
Hogan, c.	4	0	1	5	0	0
Vergez, 3a.	4	0	2	0	0	0
Hunnefield, 2a.	4	1	0	1	1	0
Marshall, ss.	4	0	0	1	2	0
Mooney, p.	3	0	0	0	3	0
Critz, xx.	0	0	0	0	0	0
O-Farrell, c.	0	0	0	1	0	0
Totales:	32	6	8	27	6	0

ANOTACION POR ENTRADAS

Cincinnati . . .	000 000 000 — 0
New York . . .	200 01012x — 6

SUMARIO

Three base hits: Fullis.

Two base hits: Crabtree, Leach 2, Serge 2.

Carreras producidas por los bateadores: Ott 1; Leach 1; Fullis 1; Hogan 1; Vergez 1.

Bases robadas: Fullis.

Double plays: Mooney a Marshall a Terry.

Struck outs: Johnson 1; Mooney 6; Frey 0.

Bases por bolas: por Johnson 0; por Mooney 3; por Frey 1.

Dead balls: por Johnson a Fullis; Frey a Terry.

Passed balls: Mooney a Styles.

Tiempo: una hora 37 minutos.

Observaciones: x bateó por Johnson en el octavo; xx corrió por Hogan en el octavo; perdió Johnson.

La anotación por entradas del segundo game fué:

	C.	H.	E.
Cincinnati . . 100 000 000	1	6	0
New York . . 203 000 00x	5	6	2

Baterías: Walker y O-Farrell por los Giantes; Carroll y Sukerforth por los Rojos de Cincinnati.

Ellsworth Ganó el Torneo de Tennis

NEWPORT, L. I., agosto 22. (A. P.)—Elleworth Vines, sensacional tennista de California, ganó hoy el torneo ide singles masculino del Casino de Newport al derrotar al inglés Frank Perry, miembro del equipo inglés de la Copa Davis con score de 6-2, 6-4, 6-8, 6-2.

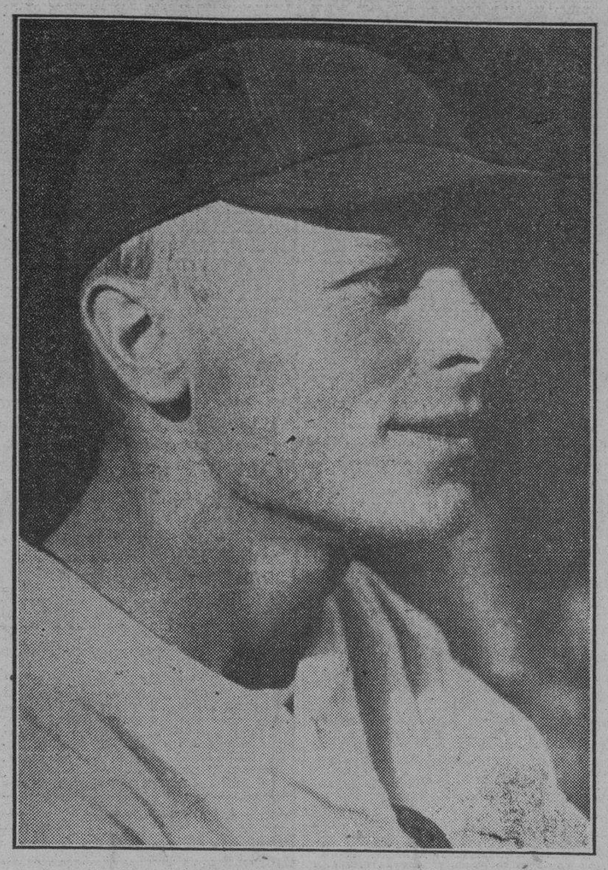

El que ha visto jugar a Jimmy Reese, la segunda base de los New York Yankees, no puede pensar en ningún momento que haya tres infielders en la Liga Americana que fildeen mejor que él en la posición; sin embargo, todos comprenden perfectamente por qué Joe McCarthy lo tiene sentado en vez de enviarlo diariamente al line up del team. Jimmy, aunque una verdadera maravilla al campo, no le da ni al mismo globo del inmortal Avelino, y eso le fuerza a ver los games desde el dougout del club. Jimmy recibió una oportunidad de consagrarse durante los meses de mayo y junio, pero su débil hitting le forzó a abandonar la plaza en favor de Lazzeri, que a pesar de estar en un fuerte slump todavía batea lo suficiente para superar a Reese

El Prólogo Diurno Con Gran Empate Trágico en el Frontón Habana Madrid

Lo ganaron Trujillo y Buendía Menor, y lo perdieron Montes y Cubota. En el estelar de la tarde, vencieron Emilio y Mina. Andrés y Guesala hicieron 27. Sarmiento y Labat, triunfaron

HOY, DOMINGO FRENETICO, OTRAS 2 GRANDES FUNCIONES

Sábado. Lleno por la tarde. Más lleno por la noche; entusiasmo delirante durante diez horas; gran peloteo; varias emociones, aplausos y pateos. Jornada inglesa. Lo más cortiñan posible la crónica. El tumulto pelotero comienza a las 3 p.m. del sábado; fallece a las doce y un pico de pato del domingo. Y nosotros encantados, esperando el domingo para que se repitan las dos grandes fiestas del sábado.

Primero de la tarde; lo pelotearon los blancos Montes menor y Cubota, contra los azules Trujillo y Buendía menor. Resultó casi un gran estelar; peloteando bravo pasaron igual les por 2; 3; 24; 25; 28 y estupenda trágica, con ovación. Lo ganaron los azules. Boletos a $1.80. Boletos de la primera quiniela; de Echanique a $3.40, combinada de Echanique y de Montes menor. Boletos a 14.00.

Gran estelar; lo pelotean los blancos Emilio y Mina, contra los azules Andrés y Guesala; gran contra: peloteo valiente y parigual; empates sonoros en 5; 6; 7; 8; 9; 11; 12; 13 y 14. No más. Lo ganan los blancos; pero los azules llegan a los 27. Boletos a $1.40. Boletos de la segunda quiniela; de Vallejo a $4.60 y la de Vallejo y Guesala a $24.00.

Tercero en discordia; lo pelotean los blancos Guillermo y Bernal contra los azules Ozquila e Ibarlucea. Salida con empates en 6; 7; 8 y 9. Cerrao el cajón. Lo ganan bien los blancos. Los azules en 21. Boletos a $2.60.

Tocó la música. Nos fuimos.

Por la noche volvimos. Tocó la música. Y volvió el vaivén, peloteando el primero los blancos Gil y José Mary, contra los azules Pastrana y Azpeitia. Gran movimiento con lluvia de empates en 1; 3; 6; 11; 11; 13; 14 y 15. No más. Gil y José Mary lo ganaron despues de sacar el aire a los dos azules, que quedan en 23. Boletos a $2.20. Boletos de la primera quiniela; de Montes mayor a 3 pesos y la de Montes y Azpeitia a $36.00.

Otro gran estelar; el nocturno entre los blancos, Sarmiento y Labat menor, contra los azules Olascoaga y Gayarre. En dos rachas tremendas blanca y azul, primer empate en 18, que se repite en 19; 22 y 23 y basta bastando, los blancos se metieron de cabeza en la taquilla. Los azules quedan en 27. Fué un partido más violento que grande. Boletos a $1.20 Boletos de la segunda quiniela; de Labat menor a $4.40 y la combinada de Labat y de Emilio a $18.00 Se acaban las diez horas de vaivén peloteando el último del alborotante sábado, los blancos Iturrino y Labat mayor, contra los azules Vallejo y Buendía mayor. Partido bueno por lo bravamente peloteado entre los dos pares, con interferencias numéricas en 1; 4; 14; 15; 16; 25 y 27 Lo ganan los blancos. Boletos a $2.60 Los partidos de ayer buenos y los de hoy mejores.

DON FERNANDO.

FRONTON HABANA MADRID

Programa oficial para la función de hoy 23 de agosto, a las 3 de la tarde.

Primer partido, a 30 tantos. Ozquila y Azpeitia, blancos, contra Gil y Montes Mayor, azules. A sacar ambos del 14 y medio.

Primera quiniela a 6 tantos. Azpeitia; Vallejo; Bernal; Ibarlucea; Iturrino; Buendía mayor.

Segundo partido, a 30 tantos. Andrés y Mina, blancos, contra Sarmiento y Labat menor, azules. A sacar ambos del 14 y medio.

Segunda quiniela, a 6 tantos. Guezala; Sarmiento; Olaveaga; Mina; Epifanio; Labat Menor.

Tercer partido a 30 tantos. Vallejo e Ibarlucea, blancos contra Guillermo y Labat Mayor, azules. A sacar ambos del 14 y medio.

Programa oficial para la función de hoy 23 de agosto, a las 8 y 45 de la noche.

Primer partido, a 30 tantos. Jose y Cubota, blancos; contra Montes Menor y Echanique, azules. A sacar blancos del 14 y medio y azules del cuadro 14.

Primera quiniela, a 6 tantos. Gil; Zangra; José Mary; Ozquila; Pastrana; Guillermo.

Segundo partido a 30 tantos Iturrino y Epifanio, blancos, contra Emilio y Guezala, azules A sacar ambos del 14 y medio.

Segunda quiniela, a 6 tantos Iturrino; Labat Mayor; Gayarre; Sarmiento; Emilio; Andrés.

Tercer partido a 30 tantos. Pastrana y Bernal, blancos, contra Trujillo y Buendía mayor, azules. A sacar ambos del cuadro 14.

RESULTADO DE LOS JUEGOS

LIGA NACIONAL

New York 6; Cincinnati 0.
New York 5; Cincinnati 1.
Brooklyn 8; Chicago 1.
Brooklyn 4; Chicago 3.
San Luis 6; Filadelfia 4.
Filadelfia 6; San Luis 5.
Boston 2; Pittsburgh 1

LIGA AMERICANA

New York 8; San Luis 6.

Filadelfia 7; Chicago 1.

Cleveland 5; Washington 2.

Detroit 9; Boston 6.

ESTADO DE LOS CLUBS

LIGA NACIONAL

Clubs	G.	P.	Ave.
San Luis	76	44	633
New York	67	50	573
Chicago	66	55	545
Brooklyn	64	59	520
Boston	58	60	492
Pittsburgh	56	63	471
Filadelfia	50	71	413
Cincinnati	43	78	355

LIGA AMERICANA

Clubs	G.	P.	Ave.
Filadelfia	84	32	724
Washington	71	47	602
New York	68	49	581
Cleveland	57	60	487
San Luis	49	68	419
Boston	47	71	398
Chicago	47	71	398
Detroit	47	72	395

JUEGOS SEÑALADOS PARA HOY

NACIONAL

Chicago en New York (2).
St. Louis en Boston (2).
Pittsburgh en Brooklyn (2).
No hay más juegos señalados.

AMERICANA

Washington en Detroit.
Boston en Cleveland.
New York en Chicago (2).
Philadelphia en St. Louis.

INICIAN HOY UN TORNEO DE AJEDREZ

Entre los catorce maestros que van a contender figura en primera línea Alekhine

BLED, Checoeslovaquia, agosto 22 (AP) Con el doctor Alexander Alekhine, campeón del mundo, entre los catorce contendientes y el representante norteamericano Isaac Kashdan campeón del Club de Ajedrez de Manhattan, se inaugurará mañana un torneo internacional de maestros de ajedrez. Se trata del congreso de ajedrez más importante des de 1930, cuando en San Remo se cubrió de gloria el doctor Alekhine. En adición a Francia y Norteamérica, Jugoeslavia, Alemania, Austria, Hungría, Checoeslovaquia, Polonia, Bélgica, Dinamarca y Suecia tienen maestros que lo representen

El torneo constará de veintiseis rounds en un periodo de tiempo de cinco semanas.

La lista de jugadores según sorteo es la siguiente:

1.—B. Kostich de Jugoeslavia
2.—G. Stoltz de Suecia.
3.—Dr. S. Tartakower de Polonia.
4.—Dr. L. Asztalos de Jugoeslavia.
5.—Dr. M. Vidmar de Jugoeslavia.
6.—F. Colle de Bélgica.
7.—A. Niemzowitsch de Dinamarca.
8.—V. Pire de Jugoeslavia.
9.—S. Flohr de Checoeslovaquia.
10.—E. D. Bogoljubow de Alemania.
11.—I. Kashdan de Norteamérica.
12.—G. Maroczy de Hungría.
13.—Dr. A. Alekhine de Francia.
14.—R. Spielmann de Austria.

Pareo para el primer round de mañana:

Stoltz vs Alekhine; Tartakower vs Maroczy; Asztalos vs Kashdan; Vidmar vs Bogoljubow; Colle vs Flohr; Niemzowitsch vs Pirc y Kostich vs Spielmann.

HOME RUN LEADERS

HOME HUNS DE AYER

Klein, Phillies	2
Hurst, Phillies	1
Bottomley, Cardenales	1
Barton, Cubs	1
Foxx, Athletics	1
Moore, Athletics	1
Morgan, Indians	1
Pickering, Red Sox	1
Burns, Browns	1

LOS LEADERS

Ruth, Yankees	35
Gehrig, Yankees	34
Klein, Phillies	31
Averill, Indians	27
Ott, Giants	22
Foxx, Athletics	22
Simmons, Athletics	20

TOTAL POR LIGAS

Americana	460
Nacional	413
Total	873

UN EQUIPO DE YALE Y HARVARD OBTUVO TODOS LOS HONORES EN TENNIS

ST. MORITZ agosto 22, (AP.) — Un equipo combinado de Harvard y Yale capturó hoy todos los honores del campeonato de tennis que se venía efectuando en los courts del Carlton.

Robert Ryan, de Vale, ganó la justa de singles al vencer a Jack Breese, de Harvard, con scores de 6-1, 6-2, 5-7, 6-0 y luego, unido con Sandy Wiener, de Yale, que es un protegido de Big Bill Tilden, logró el campeonato de dobles derrotando al equipo de Harvard con score de 6-8, 4-6, 6-3, 6-3, 7-5.

BIG SIX

(LOS SEIS DE LA FAMA)

Sunny «Jim» Bottomley, primera base de los Cardenales, ingresó en el grupo de los seis de la fama en la tarde de ayer cuando logró conectar cinco hits de nueve veces al bate en los dos juegos que celebró el St Louis con los Phillies en Filadelfia. Estos cinco safeties elevaron su average personal a 346 y le hicieron empatar con Chuck Klein, de los Phillies, en el segundo lugar de los bateadores de la Liga Nacional.

Klein subió también algunos puntos como resultas de sus cuatro hits de nueve veces y Memphis Bill Terry, de los Giants, quedó fuera de la combinación cuando fracasó en siete intentos.

La situación de los seis famosos es:

	J.	V.	C.	H.	Ave.
Simmons, Ath	112	452	98	174	385
Ruth, Yankees	110	415	112	155	373
Morgan, Indians	104	372	67	132	355
Dayis, Phillies	97	316	22	112	354
Klein, Phillies	120	483	106	167	346
Bottomley, Crds	75	249	44	86	346

DIVIDIERON HONORES SAN LUIS Y FILADELFIA

Empezando con gran furia los Cardenales ganaron el primero con anotación 6x4

FILADELFIA, agosto 22 (AP) Los Cardenales de St. Luis campeones de la Liga Nacional, dividieron esta tarde honores del doble header que celebraron en esta ciudad con los Phillies de Burt Shotton, ganando el primer juego con score de 6 por 4 después de haber perdido el primero 6 por 5.

Grimes superó a un trio de pitchers de los Phillies en el primer game, en tanto que Collins superó a Rhem y a Lindsey en el segundo game, muy ayudado por una magnífica jugada de Dick Bartell, que después de haber singleado en el noveno, se robó la segunda, la tercera y anotó por mala tirada del catcher Cardenal, Johnny Wilson.

En este juego Chuck Klein, el gran slugger de los Phillies disparó sus jonrones 30 y 31 de la temporada; dando a su team casi todas sus carreras. Don Hurst también bateó de home run.

Flint Rhem, el pitcher que suele experimentar raros raptos cuando visita New York, empezó pitcheando por los Cardenales en el segundo choque pero tuvo que ser sustituido por Lindsey en el séptimo inning

Primer game:

	C.	H.	E.
St. Louis . . 230 001 000	6	11	1
Filadelfia . . 202 000 000	4	10	0

Baterías: Grimes y Wilson por los Cardenales; Blake, J. Elliot y Davis por el Filadelfia.

Segundo game:

	C.	H.	E.
St. Louis . . . 000 400 100	5	10	1
Filadelfia . . . 100 040 001	6	11	2

Baterías: Rhem, Lindsey y Mancuso por el St. Luis; Collins y Davis por los Phillies.

GEORGE QUELLICH FUE VENDIDO A LOS BEARS DEL NEWARRK DE LA I.

DETROIT, agosto 22 (A. P.)— George Quellich, outfielder de los Tigres de Detroit, comprado recientemente por éstos al club Reading de la Liga Internacional, fué vendido esta tarde a los Bears de Newark, de la misma liga, sin que se haya podido saber si el equipo continúa teniendo o no opción sobre sus servicios.

Hoy Habrá Función Tarde y Noche en el Fresco Jai Alai del Summer Casino

En el estelar de la tarde, Aguiar-Gárate vs Ugalde-Gutiérrez a 30. Por la noche se batirá Segundo, él solo, contra Ferrer y Salazar

Por ser noche de sábado se vió ayer el Jai Alai de la playa lleno de bote en bote, no cabía lo que se llama un alfiler. Tal era la cantidad de público que había acudido desde temprano a presenciar el estupendo programa combinado por el real intendente don Bonifacio Capetillo y el no menos real administrador don Ramiro Rodríguez.

Las cortinas se levantaron en el primer partido para dar paso a la pareja vencedora la que había de serlo al término de la contienda a 25 cartones, Aguiar y Mir, que vistiendo de blanco dejaron en 20 tantos a Goyo y Florentino, pagando sus boletos a $3.60.

Creus se anotó la quiniela virginal con un dividendo de $4 50. En el partido estelar a 30, Creus y Segundo barrieron con la pareja azul de Ugalde y Gárate a la que dejaron en 18 para 30, pagando a $3.60 el boleto.

Segundo se calzó la segunda quiniela momentos después de haber ganado el segundo partido, los boletos de Segundo pagaron a $2.80. Y en el tercer partido, el de las buenas noches, Ochoa y Arrondo, trajeados de ropas interiores derrotaron a los almendaristas Ferrer y Salazar con score de 30 por 27 un gran partido donde se peloteó terriblemente desde el saque inicial al último cartón.

Hoy es día de doble función, tarde y noche, por lo que los fanáticos están de plácemes, tienen pan grande a todas horas para saciar el apetito deportivo. Aguiar y Gárate vs Ugalde y Gutiérrez harán las delicias de la afición en el estelar de la tarde a 30 cartones.

Por la noche en el segundo partido a 30, veremos al gran Segundo batirse, él solo, contra la magnífica pareja de Ferrer-Salazar, lo que significa un doble abarrotamiento del Jai Alai de la playa, tarde y noche, como para celebrar bien el día del descanso semanal.

PROGRAMA PARA ESTA TARDE A LAS TRES

PRIMER PARTIDO a 30 tantos: Morales y Millán (blancos); Cortaberría y Florentino (azules). Del 14½.

PRIMERA QUINIELA a 6 tantos: Morales, Millán, Cortaberría, Florentino, Aguiar y Goyo. Del 14½.

SEGUNDO PARTIDO a 30 tantos: Aguiar y Gárate (blancos), Ugalde y Gutiérrez (azules). Del 14½.

SEGUNDA QUINIELA a 6 tantos: Gárate, Ugalde, Gutiérrez, Creus, Salazar y Arróndo. Del 14½.

PROGRAMA PARA ESTA NOCHE A LAS NUEVE

PRIMER PARTIDO a 25 tantos: Goyo y Florentino (blancos); Morales y Llano (azules). Del 14½.

PRIMERA QUINIELA a 6 tantos: Goyo, Florentino, Morales, Llano, Cortaberría y Ferrer. Del 14½.

SEGUNDO PARTIDO a 30 tantos: Segundo (blanco); Ferrer y Salazar (azules). Del 14½.

SEGUNDA QUINIELA a 6 tantos. Segundo, Salazar, Ochoa, Mir, Creus y Arrondo. Del 14½.

TERCER PARTIDO a 30 tantos: Ochoa y Mir (blancos); Creus y Arrondo (azules). Del 14½.

Habra función todos los días.

Reviráronse Los Browns al New York

Pero al fin y al cabo no pudieron evitar el triunfo de los Yankees por 8 a 6

ST. Luis, Agosto 22 (AP).— Los New York Yankees tuvieron que luchar esta tarde más de lo que ellos mismos esperaban para obtener su tercer triunfo consecutivo sobre los hustes del St. Luis Americano. Los muchachos de Willie Killefer se presentaron un poco peligrosos al ba y dieron guerra necesaria para obligar a los Yankees a esforzarse antes de ganar con score de 8 por 6

La trouppe de Joe McCarthy comenzó el game con un rally de seis carreras, pero después fué totalmente contenida por los pitchers del St. Luis y tuvo que jugar once innings antes de poder apoderarse del triunfo.

Rip Collins, que sustituyó a Garland Braxton en el primer inning, pitcheó estupendamente durante 9 innings en tanto que Jim Weaver se debilitaba y tenia necesidad del auxilio de Andrews y Rhodes para ganar. Los Browns empataron el score en el noveno inning, después que Burns había dado la voz de alarma anotándose un home run en el octavo.

Lyn Lary decidió el juego con tubey en el onceno, empujando a Ruth y Gehring que se encontraban en las bases por efecto de una base por bolas y un hit.

NEW YORK

	V	C	H	O	A	E
Byrd, cf	6	1	3	4	0	1
Sewell, 3b	6	1	1	1	1	0
Ruth, lf	4	2	1	2	0	0
Gehrig, 1b	4	2	3	14	2	0
Chapman, rf	4	1	0	1	0	0
Lary, ss	4	1	2	4	7	0
Dickey, c	6	0	2	3	1	0
Lazzeri, 2b	6	0	1	3	4	0
Weaver, p	3	0	0	0	2	0
Andrews, p	1	0	0	1	1	0
Combs (1)	0	0	0	0	0	0
Rhodes, p	0	0	0	0	0	0
Totales	44	8	13	33	18	1

(1)—Bateó por Andrews en el 10o.

ST LOUIS

	V	C	H	O	A	E
Schulte, cf	5	0	0	2	0	0
Melillo, 2b	6	1	1	5	4	0
Goslin, lf	5	1	2	1	0	0
Kress, rf y ss	5	1	2	4	2	0
Storti, 3b	4	0	1	1	4	0
Mc Neely (2)	0	0	0	0	0	0
Grimes, 3b	0	0	0	0	0	0
Burns, 1b	4	2	2	11	0	0
Bengough, c	6	0	2	8	0	0
Levey, ss	4	1	1	1	3	0
Bettencourt, rf	1	0	1	0	0	0
Braxton, p	0	0	0	0	0	0
Collins, p	5	0	1	0	2	0
Ferrell (3)	0	0	0	0	0	0
Kimsey (4)	1	0	0	0	0	0
Totales	46	6	13	33	15	0

(2)—Corrió por Storti en el 9o.
(3)—Bateó por Levey en el 9o.
(4)—Bateó por Collins en el 11o.

New York . .	600	000	000	02—8
St Louis. . .	211	000	201	00—6

Empujadores: Sewell: Lary 4: Dickey; Lazzeri; Kress 3; Levey; Burns Bengough; Chapman. Two base hits Goslin; Levey; Bettencourt; Ruth; Lazzeri; Byrd; Lary. Home run: Burns. Bases robadas: Byrd 2; Gehrig; Levey. Double plays: Collins a Levey a Burns. Wild pitch: Weaver. Quedados en bases: New York 12; St Louis 15. Bases por bolas: Collins 6; Braxton 3; Weaver 4; Andrews 2; Rhodes 2. Struck outs. Collins 8; Weaver 1; Rhodes 2. Hits: a Braxton 2 en 0 innings; a Collins 11 en 11; a Weaver 8 en 4; a Andrews 4en 5; a Rhodes 1 en 2. Pitcher ganador: Rhodes. Pitcher derrotado: Collins. Umpires: Dinneen Van Graflan y Guthrie. Tiempo: 2.54.

GUERRA OBTUVO GRAN TRIUNFO MONTANDO A TABSON EN STANFORD

STANFORD PARK, Ontario, agosto 22 (A. P.)— Guerra, el joven jockey cubano que está compitiendo actualmente en el hipódromo de esta localidad, obtuvo esta tarde un triunfo resonante montando a Tabson, en una carrera con premio de quinientos pesos para el ganador.

El pago fué de 78.90 para el straight, 15.45 para el placé y 6.50 para el show.

En otra carrera del día Guerra obtuvo un segundo lugar a bordo de Vice, por cuyos boletos pagaron 4.00 pesos y 3.15.

M.E.C.D. 2016

PARA ELLOS Y PARA ELLAS

CONSULTORIO

Por la DOCTORA HERMINIA PLANAS

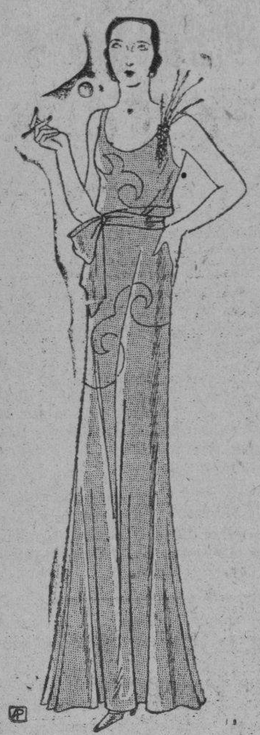

TRAJE DE SOIREE
Modelo de Wörth—Satén negro con incrustaciones y alfilerete al hombro.

(A petición).

BELLA DESDEÑOSA
(Autor) Miguel de Castro.

Aun sangran en mi pecho las he- (ridas
que me abrió de tu olvido el puñal (fiero,
y más te quiero cuanto más me ol- (vidas
y más me olvidas cuanto más te (quiero.

Mi corazón esperará a que arda
la roja llama de tu amor primero,
y más aun tarda cuanto más lo (tarda,
y más aun tarda cuanto más lo (espero

En sepulcro de espinas y de flores
vivirán enterrados los amores
que, siendo para tí, tu no quisiste.

Y mi alma siempre te querrá como (ahora,
que si, porque te llora vive triste,
triste y todo es feliz porque te llora.

Dra. Herminia Planas.
DIARIO DE LA MARINA.
Prado 103.
Habana.

A esta dirección deberá dirigirse cualquier asunto relacionado con este Consultorio: «Para Ellas y para Ellos». (No respondiendo que sufra extravío la correspondencia remitida a otra dirección).

BACHELOR:
Con las «Gotas Divinas» quedará restaurado perfectamente el color de su cabello, al tono exacto que siempre tuvo.

Es de fácil aplicación, como cualquier loción de tocador. El estuche de «Gotas Divinas», lleva instrucciones para su uso.

No mancha la piel, ni las ropas, ya una vez seca.

Puede lavarse la cabeza, en fin, en las instrucciones que lleva el estuche podrá enterarse ampliamente de esos detalles.

En la botica Internacional, bajos del Plaza, doctor Rafael D. Lorié, informará del precio, etc.

FLOR DEL FANGO:
Agradecida por la letra del tango «Buenos Aires», que remitiré a la lectora que se interesaba por él, mediante sobre franqueado, dirección escrita en el sobre, sellos pegados esquina superior derecha de dicho sobre.

¿Es que a mis buenos lectores les parece excesivo trabajo éste de remitir sobre franqueado para sus contestaciones?

Resulta muy curioso que estén dispuestos al gasto de las estampillas—porque las mandan sueltas—el gasto del sobre, puesto que lo mandan aunque en blanco, lo que no aceptan es pegar los sellos en su lugar y escribir la dirección, que llegan a incluir escrita en papel aparte...

¿Cuál es el fenómeno?

Lástima que una niña buena como usted, oculte su nombre tras semejante pseudónimo, ¡¡«Flor del Fango»!

Su romanticismo la extravía... o no conoce el valor de lo que dice. ¡Cuidado! Ese noviecito tan hábil que después de año y medio de amistad necesita pruebas de esa naturaleza para formalizarse..., puede aprovechar ese sentimiento suyo en favor de sus antojos, perjudicándola para más tarde echarle en cara su poca seriedad.

No, por Dios, procure no merecer el pseudónimo (o seudónimo) adoptado...

Si es verdad que la ama, la respetará.

Puede estar seguro de ésto.

MARIA LUISA:
Tal vez sea nervioso o efectos del calor, ¡es tanto! En cualquier caso como remedio externo, muy agradable, que la aliviará casi instantáneamente, le recomiendo la Colonia Mentolada, de Agustín Reyes.

Se aplica sobre las sienes, la frente, detrás de las orejas, sobre la nuca, cerrando los ojos por unos minutos al menos.

Si puede descansar, mejor.

Sentirá pronto alivio.

Pida «Colonia Mentolada», de Agustín Reyes, en todas las boticas, droguerías, perfumerías, etc.

Precio más económico que otras similares extranjeras y tan buena como la mejor de su clase.

Con el aliciente de ser industria nacional, que debe tener siempre nuestra preferencia.

LAURA PEREZ:
¡¡No sabe cuánto celebro que le dieran resultado las recetas que le copié!

Tan pronto me sea posible, irán otras.

Con mucho gusto.

BUENA OPORTUNIDAD:
Son numerosos los lectores (y lectoras, que en distintas ocasiones) me hacen confidencias de su deseo o necesidad de trasladarse a La Habana, estableciéndose en algún negocio o industria lucrativa.

Hoy puedo ofrecerles una verdadera tentación, una ganga, de algo que conozco bien como excelente proposición.

Se trata de ceder (por dos mil pesos) una bien establecida peluquería fina de señoras y salón de belleza, en el centro de la ciudad, con buena clientela y crédito justamente merecido. Sus dueños—buenos amigos míos—tienen la imperiosa necesidad de trasladarse al extranjero, motivo por el cual levantan su casa, aún perdiendo positivamente en la operación.

(Solamente el magnífico aparato para hacer el rizado permanente, les costó recientemente, casi mil pesos).

Es ésta una excelente oportunidad para establecerse, una familia, donde cada uno de sus miembros pudiera desempeñar su parte.

La experiencia se adquiere pronto y además serían instruídos en la manipulación más necesaria para llevar adelante el negocio.

Con gusto daré más informes a persona seria que lo solicite al DIARIO DE LA MARINA, a mi nombre.

ASPIRANTE:
Lo más directo y rápido es acudir a la Secretaría de Instrucción Pública, donde amablemente le informarán de todos los detalles que necesita.

Muy buena suerte le deseo.

No desmaye y vencerá.

AZUCENA:
Desea encontrar quién le diga el nombre del autor de una novela que se llama: «Adelfa».

¿Quién lo sabe?

Recuérdenme que es «Azucena» quien lo solicita.

Anticipamos las gracias.

MODELAR EL BUSTO:
He dado con un tratamiento maravilloso para modelar el busto—mejor dicho, tratamientos para reducirlo y hermosearlo—según sea el caso...

Unicamente contestaré por cartas privadas, por el momento.

Al DIARIO DE LA MARINA, a mi nombre.

LAZARO:
Esa pomada «Excemicida» de Mme. Sentouré, que me he complacido en recomendar distintas veces desde esta Sección como excelente para úlceras rebeldes, como la que sufre, podrá adquirirla en las mejores droguerías y boticas, especialmente en la del doctor Barroso (cuya dirección no recuerdo bien) pero con seguridad en la guía telefónica estará.

La pomada «Excemicida» de Mme. Sentouré es una fórmula francesa, antiquísima, cuyo secreto se hereda de padres a hijos.

Realmente eficaz.

CHISTE:
—Pecador, ¿cuántos dioses hay?
Padre, dos.
—¿Cómo es eso?
—Sí, señor: uno, el que todos los cristianos adoramos, y el otro, yo.
—No blasfemes, pecador.
—Pregúnteselo usted a mi mujer, que al acostarse, y al levantarse, dice:
—«Con Dios me acuesto, con Dios me levanto»...

M. M. M.
La pomada «Liliana», tan recomendada para la higiene y hermosura del cabello, puede pedirla al departamento de perfumería de «El Encanto», donde con toda seguridad la tienen en existencia, siempre fresca.

Vale dos pesos el botecito.

Lleva instrucciones en castellano. Muy fáciles de seguir.

Sea constante en el uso de la «Liliana» y pronto verá brotar cabello nuevo y sano que poblará esos claros que van asomando, para desconsuelo suyo.

¡Animo y constancia!

COCINERA AFICIONADA:
Con la Harina de Elevación Propia, marca «Red Plane», ahorrará la mitad de la manipulación de pasteles, cakes, etc., etc.

Esa harina «Red Plane» se vende en paquetes de una libra cada uno, por lo que no hay que medirla.

Ya se sabe, un paquete, una libra...

Además, como viene ya preparada, se evita el pesar, medir, calcular, acertar con la proporción adecuada de levadura, crémor, bicarbonato, etc. etc.

La harina «Red Plane» está prevos, mantequilla y demás ingredienparada y lista para añadirle los huete que señale la receta que se copie.

La «Casa Roca», de Neptuno 46, Telf. A-8884, con toda seguridad le servirá los paquetes de harina «Red-Plane» que le pida.

No pierda la dirección.

MENUS Y RECETAS DE ALGUNOS PLATOS FACILES:
Puedo facilitarles, poco a poco, algunos «menús» de almuerzos y comidas con la explicación de los platos que en ellos se citan:

MENUS PARA COCINAR AL HORNO:
Tiempo: Una hora.
ALMUERZO:
Lunes: Bacalao a la Vizcaína; Albóndigas de maíz tierno; huevos a la nieve; ensalada papas-remolacha; arroz blanco; frutas.
Consumo: 35 pies cúbicos de gas aproximadamente.
COMIDA:
Sopa de Espinacas; arroz amarillo con almejas; carne asada; ensalada de aguacates; papas asadas; flan.

ALBONDIGAS DE MAIZ TIERNO:

12 mzorcas maíz tierno.
1 cebolla grande.
1 lata puré tomate.
2 dientes de ajo.
2 cdas. manteca.
1 cda. sal.
3 tazas agua

Con el maíz tierno rallado y sazonado con sal y pimienta, se hacen las albóndigas y se colocan en una cazuela.

Las tusas mojan en el agua y se escurren a fin de extraerles todo su jugo.

Con los ingredientes hágase un sofrito y añádase el agua, viértase sobre las albóndigas.

Tápese la cazuela y al horno.

Tiempo: 20 minutos a toda llama; 25 minutos a media llama; 10 minutos con horno apagado.

Andresillo está indigesto

a papá le cayó pesada la comida, mamá sufre de biliosidad, abuela de estreñimiento.

Todo eso es nada si hay

LECHE DE MAGNESIA
EL FAMOSO PRODUCTO
PHILLIPS

Si no es Phillips no es Leche de Magnesia. Cuídese de las imitaciones.

El laxante de las familias por más de cincuenta años

EL SECRETO DE LA ESBELTEZ EXPUESTO EN TRES SECCIONES

En las ilustraciones se ve como las artistas logran conservarse esbeltas. **A la izquierda: Práctica de bici cleta. 50 pedaleos en el aire; en el centro: De pie sin doblar las rodi llas, flexión de la cintura hasta toca r el suelo 50 veces; derecha: Senta da, sin doblar las rodillas se tocan los dedos de los pies 50 veces.**

Para ondear el cabello—y para que dure más el rizado—Danderina es lo ideal.

•

Danderina es una loción tónica que presta lozanía al cabello; impide su caída, extirpa la caspa y da vida a las raíces capilares.

•

Porque no engrasa ni despide perfumes de mal gusto, los hombres prefieren Danderina para conservar arreglado el peinado.

DANDERINA

DESTROZADA LA CUÑA Y HERIDO SU CONDUCTOR

Un joven trató de imprimirle excesiva velocidad al auto y éste se volcó, yendo a Guanabo

GUANABACOA, agosto 22.—DIARIO, Habana.

En la carretera de la playa de Guanabo a esta localidad, ocurrió en la tarde de hoy un lamentable accident automovilista debido al exceso de velocidad.

El joven Carlos Camacho Suárez, de 25 años, blanco y vecino de la calle 1 entre 16 y 18, en el Vedado, fué el protagonista. Dicho joven venía por la carretera indicada mane jando una cuña de su propiedad número 6197, imprimiéndole una velocidad de cien kilómetros por hora, lo que dió motivo que al llegar al kilómetro 12 de la expresada vía, la cuña sufriera un violento vuelco.

Recogido del pavimento el driver por el vigilante de policía de Campo Florido Sixto la Noval y el guardia rur Antonio M. Felipe, fue trasladado a la casa de socorro de Guanabacoa, donde el doctor Tomás Cornejo lo asistió de la fractura del antebrazo derecho, contusiones y desgarraduras diseminadas por todo el cuerpo y fenómenos de conmocion cerebral, siendo su estado de gravedad.

La cuña quedó en el lugar de la ocurrencia completamente destrozada.

El joven Camacho, después de asistido, fué trasladado al Hospital Calixto García.

Francisco Cortés.

NUMEROSAS PERSONAS HAN VISITADO AL PRESIDENTE ANOCHE, EN EL PALACIO

Numerosas personas fueron visita de Palacio anoche con el propósito de saludar al Jefe del Estado a su regreso de Santa Clara. El Presidente, después de comer, estuvo recibiendo a distintas personas de su intimidad, con quienes departiera.

EL COMANDANTE DEL PATRIA

Visitó anoche al Jefe de la Marina el Comandante del crucero Patria, señor Eugenio Erquiaga, dándole cuenta de la llegada del barcos conduciendo los pertrechos de guerra ocupados a los rebeldes. Momentos después el Secretario de la Guerra, los jefes del Ejército y la Marina y el citado oficial se dirigieron a visitar el Patria.

OTRO BANDO

Según nos informó anoche el doctor Herrera, el Presidente al abandonar a Santa Clara había dictado un nuevo bando para que los pocos rebeldes de Oriente se acogieran a la legalidad.

TRANQUILIDAD EN S. CLARA

Según el doctor Enrique, que estuvo anoche en Palacio para recomendarle reposo al Presidente, que en Santa Clara la vida comercial continuaba sin interrupción, funcionando los espectáculos, y que la concurrencia pública a parques y paseos era tan normal como en tiempos de paz.

LA MUERTE DEL VICE PRESIDENTE DE LOS F. C. CONSOLIDADOS

CAMAGUEY, agosto 22 (Por Telégrafo).— Ha causado profunda pena la muerte de Benedicto Van Horne, vicepresidente y director de los Ferrocarriles Consolidados, persona que era muy estimada aquí. Por disposición administrativa, los obreros y empleados pararon un minuto en homenaje de recuerdo al desaparecido.

ORBE ORBE
GRAN REVISTA EN ROTOGRABADO UNICA EN CUBA
ORBE ORBE ORBE
SALE LOS JUEVES

ANUNCIOS CLASIFICADOS DE ULTIMA HORA

SE VENDEN

V-1. Casas.

PARA renta vendo casa moderna de tres plantas, cada planta sala, comedor, 4-4, baño intercalado, cocina y servicios criados, precio $13,500, situada calle Lealtad y Animas, dueño, Telf. FO-2188.

GANGA. Reparto Almendares, vendo casa de esquina, moderna, de dos plantas, cada planta dos casas, de sala, saleta, 2-4, baño intercalado, cocina y garage, precio, $9,000 todo. Dueño, FO-2188, calle Fuentes 49 casi esquina a B, Almendares.
V1 34486 22 ag 24

VENDEMOS sin estrenar casa 500 metros fabricados. Mil metros terreno. Licencias, planos pagados. Está Alcalde O-Farrill entre Estrada Palma y Luis Estévez. Informes. U-8601, M-2781.
V1 34501 22 ag 25

VENDO dos casas, ganga verdad, ganan $40, las doy en $3,000, pueden dejar parte hipoteca. Reyes números 30 y 32, Jesús del Monte, el dueño número 30.
V1 34512 22 ag 25

CASAS con facilidad de pago, vendo. Industria, moderna, tres plantas, $14,000.

MANRIQUE, tres plantas, moderna, $13,000. Aguila, moderna, tres plantas, $14,000.

CONCORDIA, tres plantas, moderna, $11,000. San Miguel, moderna, tres plantas, $15,000. Concordia, moderna, dos plantas, $10,000. San Rafael, moderna, dos plantas, $16,000. Cualquiera de ellas la vendo con $3,000 en efectivo, resto por diez años, interés 6 0-0; acepto cancelaciones parciales de 500 pesos. Campanería. Aguiar 68. M-7785.

VEDADO, esquina, chalet, vendo, moderno, calle F, cerca 23, lujoso, brisa, cinco habitaciones altas, gran baño, garage, $23,000. Facilidad pago. Hago cambio casa Habana. Campanería, oficina, Aguiar 68. M-7785.

CASAS, buena inversión. Concordia, moderna, cerca Belascoaín, 2 plantas, $9,000. Marqués González, una planta, renta $45, precio, $4,000. Liñás, cerca Belascoaín, una planta, $3,000. Doy facilidades pago, hago cambio. Campanería. Aguiar 68. M-7785.

MIRAMAR, gran residencia de esquina vendo, 18 por 25 metros, jardín, portal, sala, vestíbulo, comedor, cuarto criado, garage, altos, terraza, 5 habitaciones, moderno, $18,500, con 4,000 efectivo, resto sin interés. Otra casa moderna, Avenida 30, muchas comodidades, cuatro cuartos, precio, $11,600, dejo 7,000. Hago cambio. Campanería, Aguiar 68. M-7755.

SOLARES, Vedado, calle 23, gran esquina, brisa, 2,500 varas, cerca 12, a $6.50 vara. Calle 21 entre 24 y 26, mil varas a 4 pesos. Calle 26 a 30 metros, esquina 22, parcela, 480 varas, a 4 pesos, es ganga. Ampliación, 605 varas, calle 11 en 1,000 pesos. Buenavista, calle 2, mide 10 x 50, en 900 pesos. Avenida San Miguel, Víbora, cerca Calzada Vento, 40 x 40, en 1,100 pesos. Campanería, Aguiar 68. M-7785.
V1 34498 22 ag 24

V-2. Solares.

SE VENDEN dos mil metros de terreno, cercados, con su casa y gran número de frutales, situado en el barrio Alturas de Arroyo Apolo. Luz eléctrica, buen pozo. Precio de situación. Informan, Telf. I-3055.
V2 34489 22 ag 25

GANGA. Reparto La Sierra, urge venta solar de 12 x 47, a $3.75, donde vale a $10. Calle 6 por donde pasan las guaguas. Dueño, FO-2188.

GANGA. Amp. Almendares, solar de 12 x 46, calle 11 y Avenida 2a., 13 x 47, a $2, donde vale $5.75. Dueño, FO-2188.
V2 34487 22 ag 24

V-3. Fincas Rústicas.

FINCA rústica, vendo frente carretera de Vega a Nueva Paz, 2 1-2 caballerías, tierra colorada de maza, pozo, buena para toda clase de cultivo. También se arrienda. Facilidad pago. Campanería, Aguiar 68. M-7785.
V3 34499 22 ag 24

V-5. Muebles y Prendas.

FAMILIA que embarca vende lujosísimo flamante juego de comedor Luis XVI, preciosa sombrerera, lámparas modernísimas de sala, comedor, recibidor y cuartos y otros objetos. Muy barato todo. Baños 50 esquina a 21, Vedado.
V5 34504 22 ag 25

MUEBLES BARATOS
Juegos cuarto, $50, con escaparate 3 cuerpos, $65; en caoba, $100; juegos de sala, $15; hasta $100; recibidor, $25; comedor, $35, estilo Renacimiento Español, $100; camas hierro, $6; niño, $7; aparadores, 6; neveras, $12; vitrinas, $14; sillones portal, $10; cambiamos y arreglamos y barnizamos muebles. Infanta 88, Cao y Pita, teléfono U-4352.
V5 34513 22 ag 30

MUEBLES BARATOS
Liquidamos los que quedan nuevos para dedicarnos a compra-venta, hacemos encargos, arreglos y compramos. Neveras casi regaladas. El Cedro, Galiano 123 entre Zanja y Barcelona.
V5 CT 22 ag 21

V-7. Automóviles y Accesorios

CHEVROLET seis cilindros, cerrado, de dos puertas, en magníficas condiciones, lo vendo barato por embarcar. Véalo en Virtudes 173 entre Oquendo y Marqués González, garage.
V7 34486 22 ag 24

AUTOMOVIL cerrado. Por 33 pesos mensuales y a pagar en un año, vendo un automóvil cerrado, de 4 puertas y completamente nuevo. Señor Noneil, Cuba 25, altos.
V7 34515 22 ag 27

DINERO E HIPOTECAS

SOLICITO $1,500 sobre casa moderna, junto a Egido, con línea al frente, en esta ciudad; $1,800 sobre chalet estilo Renacimiento, en Almendares. Primeras hipotecas. Buen interés. A-0655.
Z s 34484 22 ag 25

TOMO de 650 pesos a mil al 2 de interés mensual, primera hipoteca, sobre casa hecha; portal, tres locales más y cocina, ducha e inodoro, patio y traspatio en solar 7 x 32 varas, sólo trato con el prestamista. Atocha 15, Cerro, Ramón.
Z s t 22 ag 26

PARA LAS DAMAS

PD-6. De Interés para las Damas

¿QUIERE vestir elegante? En Neptuno número 32 esquina a Industria, segundo piso, encontrará a la modista que por el menor dinero le hará el traje más en boga, bien sea a capricho o para figurín. No olvide en Neptuno número 32, segundo piso, esquina a Industria, teléfono A-9351. Le espera la modista que acaba de llegar de París.
PD6. 34500 22 ag 24

UN NUEVO ASTRO SE HA ENCONTRADO EN UNA DE LAS PISTAS DEL OESTE

HAWTHORNE RACE TRACK, Chicago, agosto 22, (AP.) — Un nuevo astro de la velocidad ha aparecido en las pistas del Oeste cuando Hygro, un two year old hijo del famoso ejemplar francés Epinard, capturó los honores del Hawthorne Juvenile Handicap corrido hoy aquí, portando los colores de la cuadra de George Winfield.

Este éxito produjo a Mr. Winfield unos 13,500 pesos, así como la satisfacción de ver a su bello equipo superar a 15 de los mejores ejemplares de dos años que hay en el Oeste.

Hygro ganó con más de cinco largos de ventaja sobre Liberty Limited, que cubrió el segundo lugar y cubrió los seis furlones de la competencia en 1:11 minutos.

NO SE CURSARON NOMBRAMIENTOS

El empleado principal de la Sección de Personal del Distrito, señor Suárez Rocabruna, con el libro de relación de empleados del Gobierno Local y con el de salida del Registro General, estuvot rabajando ayer también en la residencia particular del Alcalde, a fin de redactar los decretos de cesantías y de nombramientos que dispone el Ejecutivo del Distrito.

El arquitecto Sr. Félix Cabarrocas, proyectista del Departamento de Fomento, autor con el señor Evelio Govantes de los proyectos de edificios para los hospitales de Maternidad, de Línea y G. y de la Infancia, de G y 29, ambos en el Vedado, ha sido declarado cesante.

Por estar en Santa Clara el señor Evelio Govantes, está hecho cargo del despacho de la oficina el señor Luis Hechevarría que acaba de ser nombrado segundo jefe del Departamento de Fomento, en sustitución del señor Eduardo Gastón.

EL MAYOR MESA

Ayer tampoco concurrió a su oficina de la Plaza de Armas el Mayor de la ciudad, Sr. Tirso Mesa, que por carretera fué el viernes a Santa Clara para entrevistarse con el Presidente de la República.

†

E. P. D.
LA SEÑORA

Isabel Finlay
Vda. de Navarrete
HA FALLECIDO

Y dispuesto su entierro para hoy domingo, a las cinco de la tarde, los que suscriben ruegan a sus amistades se sirvan concurrir a esa hora al Cementerio de Colón para acompañarlos en dicho acto.

Habana, 23 de agosto, 1931.

Leonor Navarrete viuda de Lavedán, Amalia, Alberto, Leonor, Hortensia y Carlos Lavedán y Navarrete, Adolfo, Octavio y María Isabel Navarrete y Navarrete, Enrique Navarrete, Charles E. Finlay, doctor Gonzalo Aróstegui.

(Se suplica no envíen flores).

ELOGIOS AL GOBIERNO DE MC DONALD

En la capital de la Gran Bretaña no se nota la crisis política

LONDRES, agosto 23 (domingo) (AP).—Los periódicos de la oposición elogian mucho esta mañana al Gobierno de McDonald, por su decisión de llevar adelante el programa de economías que se ha trazado, a pesar de la oposición del Consejo de los Gremios.

Todos los comentaristas están muy impresionnado por los acontecimientos del sábado, pudiéndose resumir el consensus de sus opiniones en la siguiente, de J. L. Garvin, del Sunday Observer:

«Nadie puede estar seguro todavía quienes serán los Ministros o el Gobierno dentro de una semana»

«El consejo de los gremios ha pretendido imponerle su criterio al Gobierno de Su Majestad. La tentativa ha sido rechazada»

Por su parte el Sunday Express dice: «El Gobierno ha resuelto actuar, en vez de trabajar. Está resuelto a aceptar la responsabilidad de su política y a dejar que el Parlamento decida su propia suerte».

Y el Sunday Dispatch: «Debe esperarse que sea cierto que el Gobierno no se deje intimidar por las amenazas de los extremistas de su propio partido, y que está preparado para desafiar a sus dueños del consejo de los gremios, cuyos presuntuosos líderes no parecen tener suficiente mentalidad para comprender la situación. La hora de hablar ha pasado».

Por su parte el Sunday Times publica un largo editorial elogiando, con discreta mesura, al Gobierno. «La gran necesidad del momento—dice—es una economía suficiente, y suficientemente rápida».

LONDRES, agosto 22 (AP). — Aunque la crisis del Gabinete inglés se ha desarrollado de manera espectácular, apenas ha podido modificar la sólida rutina de la vida británica.

Cinco años de guerra y diez de depresión han endurecido la nación de tal manera, que las horas de tensión hacen poca mella en el gran público, amante como ninguno otro de la tierra de sus viejas y firmes tradiciones.

No obstante la preocupación de los centros oficiales, los matches de cricket monopolizaron hoy la atención del pueblo. Ninguno de los visitantes de Londres podría pensar que la nación estaba luchando con una difícilísima situación financiera. Los cines de la Plaza de Leicester se llenan cada noche, y los londinenses siguen alardeando de mantener abiertos más teatros que Nueva York.

Los espectadores de los teatros tienen un aire de gran prosperidad, y mucho mejor aspecto que los de otras grandes ciudades, por la costumbre inglesa de usar el traje de etiqueta para asistir a ellos.

Algunos de los restoranes lujosos se quejan de la crisis económica, y sin embargo se les vé llenos a diario. Hace poco, cuando un cabaret cerró sus puertas por no poder sostenerse en la situación actual, otros dos fueron inaugurados, con el mismo lujo suntuario, en la acera de enfrente del que fué cerrado.

ANUNCIESE EN EL Diario de la Marina

LOS VECINOS DE S. SUAREZ SOLICITAN SE AUTORICE A LOS OMNIBUS DE LA HABANA

Firmado por un crecido contingente de vecinos del barrio de Santos Suárez, se ha dirigido un escrito al señor alcalde, jefe del Distrito Central, por el que interesa el vecindario de los repartos Santos Suárez y Mendoza, aportando las razones del caso, que se autorice de nuevo la circulación de los Omnibus de la Habana, que venían prestando un eficiente servicio a satisfacción de todos. Más de mil firmas acompañan el escrito exposición al jefe del Distrito.

Tenemos noticias por declaración hecha por el señor Izquierdo, a los obreros en el día de ayer, que está dispuesto a autorizar dicha línea, pues no tiene interés alguno en perjudicar al vecindario y sí que cumpla lo que se le ordenó, de abrir las puertas de los ómnibus y dotarlos de conductor.

Habana, Sept. 16 de 1930.
Sr Dr Arturo C. Bosque.
Habana.
Muy Sr. mío:

Desde hace mucho tiempo venía sufriendo una terrible dispepsia. Usé innumerables remedios sin alivio alguno hasta que por consejo de un amigo tomé su *Pepsina y Ruibarbo Bosque*, habiendo obtenido un éxito completo.

Muy agradecido de Ud., queda afmo. amigo y S. S.,
E. Rojo.

ANUNCIESE EN EL Diario de la Marina

Iniciadores y Primeros Mártires de la Revolución Cubana

Por VIDAL MORALES Y MORALES

Acaba de publicarse el tomo III y último de esta obra notable la más extensa y documentada sobre la epopeya cubana y que ha estado agotada durante muchos años, adquiriendo precio fabuloso los pocos ejemplares que se ofrecían en venta. Esta nueva edición, contiene una lista completa de todas las personas citadas en la obra, y que de algun modo tomaron parte en el movimiento de independencia, llevando además una introducción del Dr. Fernando Ortiz y una biografía de D. Vidal Morales por D. Rafael Montoro.

Precio de este tomo con 578 páginas a la rústica.. .. .. .. $1.50
Encuadernado en tela 2.00
Encuadernado en piel valenciana.. .. .. 3.00
Tenemos los tomos I y II que valen al mismo precio.

TRATADO GENERAL DE RADIOLOGIA MEDICA

Redactado con la colaboración de los más eminentes profesores de Europa, bajo la dirección del Dr. P. LAZARUS

Una obra de vasto conjunto, que explica detalladamente y con la autoridad que corresponde a cada uno de los notables médicos colaboradores, la Biología, Patología y Terapéutica de esta especialidad, facilitando el conocimiento de las líneas directoras biológicas y físicas que precisan a la acción terapéutica y los conocimientos ciertos y resultados notorios de la Radiología, así como la técnica de su empleo práctico.

Consta la obra de dos grandes tomos con 1,918 páginas y 539 grabados, encuadernados en tapas especiales. Precio .... .. $ 19.00

LA POSESION

El expediente posesorio de la Ley Hipotecaria por el Dr. ANDRES SEGURA CABRERA

Una obra de gran utilidad práctica, que ha venido a llenar una necesidad muy sentida dado el número importante de casos en que se establecen Juicios posesorios a fin de alcanzar la Inscripción en los Registros de Propiedad y cuyos juicios por desconocimiento de la materia, por defectos de forma, resultan en absoluto ineficaces para alcanzar la Inscripción que se pretende.

Esta obra resuelve el importante problema, ofreciendo los datos precisos y las instrucciones necesarias para alcanzar en fin propuesto, dando además la Jurisprudencia sentada hasta la fecha por el Tribunal Supremo de Cuba a este respecto. Contiene también numerosos y atinados formularios, para llenar los requisitos necesarios.

Precio del ejemplar en 4o. en la rústica $3.00
La misma obra, encuadernada en holandesa.... .. .. .. $4.00
Encuadernada en pasta española $4.50

HISTORIA GENERAL DE LAS MISIONES DESDE EL SIGLO XIII HASTA NUESTROS DIAS por el BARON DE HENRION

Un viaje pintoresco por las cinco partes del mundo con descripción especial de la labor de los misioneros cristianos. Esta obra, impresa en 1663 es fuente de datos preciosos para la historia y está ilustrada con magníficos dibujos a pluma propios de la época. Hemos conseguido un ejemplar en magníficas condiciones.

Precio de los cuatro tomos que forman la obra, encuadernados en media valenciana $20.00

OBRAS COMPLETAS de F. A. DE CHATEAUBRIAND

Esta es la única edición completa de las obras de este pensador y literato eminente, impresa el año 1852, e ilustrada con numerosos grabados tomados de dibujos a pluma de la época.

Consta la obra de 4 tomos en 4o. encuadernados en pasta.
Precio de los cuatro tomos $20.00

LA MODERNA POESIA
Obispo 135.— Apartado 605.— Teléfono A-1171.— Habana
CERVANTES
Galiano 62. Apartado 1115. Teléfono A-4958.— Habana.

DEBILIDAD AGOTAMIENTO
ANEMIA
VINO y JARABE
Deschiens a la Hemoglobina
Los Médicos proclaman que este Hierro vital de la Sangre es muy superior a la carne cruda, a los ferruginosos, etc. — Da salud y fuerza. — PARIS

M.E.C.D. 2016

PECES RAROS

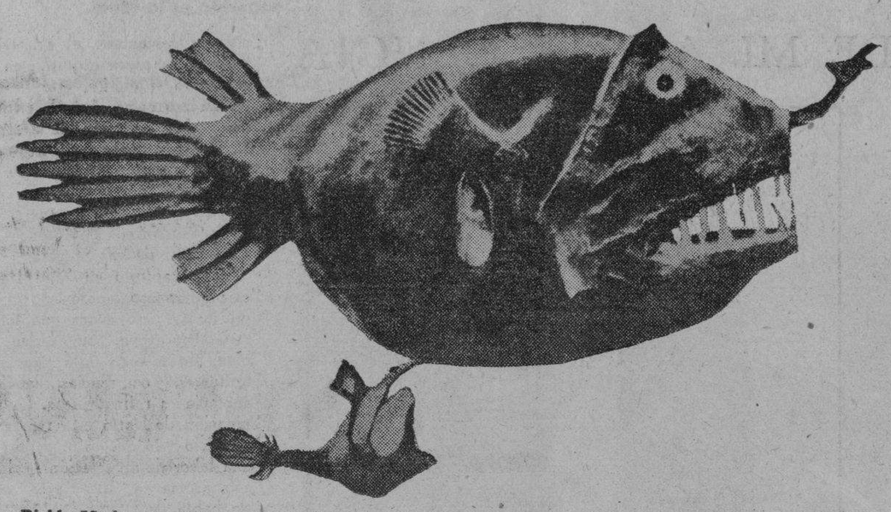

La Diabla Marina, que tiene la particularidad de llevar a su macho incrustado en el abdomen y lo nutre con su propia sangre.

EN la prodigiosa variedad de especies animales marinas hay algunas tan extrañas, que sus individuos, más que peces (o crustáceos, moluscos, actinias, etc.), semejan monstruos de una mitología extravagante, seres fantásticos producidos por una formidable imaginación antediluviana. Estos animales, en tamaño reducido, recuerdan por su rareza de formas los espantables reptiles prehistóricos que hoy contemplamos con admiración en los grandes Museos.

Excita nuestra curiosidad y mantiene despierta nuestra atención el hecho de existir habitantes marinos que poseen focos y puntos luminosos más o menos intensos y ornamentales. Los cefalópodos, en general (pulpos, calamares, jibias) adornan su piel con una fantástica policromía luminosa, debida a la natural disposición y propiedades de sus células superficiales (células epidérmicas); pero es sorprendente la diversidad de faros, focos, reflectores, etc., con que la mayor parte de los peces, de figuras rarísimas, a que hemos aludido, se alumbran en los menesteres de la caza o para atraer a las hembras. A veces son las mismas hembras las que llevan luces con el fin de atrapar a los machos.

El más curioso de estos peces es el Borophyne, perteneciente al grupo de los llamados vulgarmente "diablos marinos" o "ranas de mar" **(Lophius piscatorius)**. La hembra busca a su macho, le cierra la boca con su propio cuerpo y la aprieta de tal modo contra sí que la deja adherida y como incrustada en su vientre. Parece que el malaventurado galán, presunto marido de la diablesa, está condenado a morir por asfixia; pero inmediatamente, una vez concluída esta extraña operación incrustante, la previsión natural, conservadora de las especies, sale a nuestro encuentro para revelarnos una de tantas estupendas maravillas de la vida orgánica.

La boca del diablo marino se alarga y se estrecha grandemente; así, entre ambos **cónyuges** se establece un órgano de unión a manera de cordón umbilical, y por medio de éste la hembra nutre con su sangre al prisionero; el macho se ha convertido, no en un ser parásito, que eso es poco, sino en un pedazo de la cruel tirana, en un apéndice o miembro nuevo de su organismo, que ella aprovecha para la reproducción.

Lo más asombroso de todo esto consiste en que el fenómeno es de fusión y asimilación somática de carácter múltiple, no de parasitismo verdadero de simbiosis; la hembra no se satisface con la incrustación de un solo macho: si halla ocasión de adherir a su cuerpo dos o tres de ellos lo hace, en apariencia, con singular satisfacción, y a todos los lleva y los nutre como una excelente nodriza a su infante. Ella suele crecer hasta que mide unos diez centímetros de largo; ellos son menuditos, como puede apreciarse en la fotografía en que aquí se reproducen ampliados.

La diabla marina, pescada a la profundidad de 2.500 metros en el mar de las Antillas por la expedición científica del **Dana**, adorna la extremidad superior de su hocico (lo que pudiéramos llamar en un pez la punta de la nariz) con un foco luminoso contenido en una suerte de lamparilla esférica.

El **Lasiongnathus** y el **Linophyrne** son también ejemplares singularísimos: el primero está provisto de un apéndice nasal larguísimo, articulado en su parte media y con una esferilla luminosa en su extremo, la cual le sirve de guía, y un par de ganchos para sujetar la presa. El **Linophyne** lleva un verdadero faro en la punta de la nariz y unas barbas arboriformes que, por su figura, semeja una rama de **Mourera weddiana** (planta podostemácea) o de **Protea argéntea** del Cabo (proteácea).

Estos ejemplares y otros muchos de la fauna marina han sido expuestos y admirados en la reciente Exposición de Marina y Pesca de la ciudad de Copenhague, en donde han atraído el interés de los naturalistas de todo el mundo.

A dieciseis kilómetros sobre el nivel del mar.

Otro día, cuando tengamos datos concretos, os hablaré sobre la expedición aérea del doctor Piccard, audaz empresa científica que parece haber llegado a un éxito definitivo. Se trataba de hacer observaciones físicas, especialmente meteorológicas, en elevadas capas atmosféricas, y para ello el doctor Piccard hizo construír un globo con barquilla especial de aluminio, esférica, perfectamente cerrada, la cual había de servir de laboratorio al experimentador. El diámetro interior de dicha barquilla es de 2,10 metros, y la capacidad del globo, de 14.000 metros cúbicos, con tal fuerza ascensional, que, tres horas y media después de la salida, el aeróstato se hallaba a 15.000 metros sobre el nivel del mar. La altitud máxima alcanzada por el aparato fué de 16.000 metros. El doctor Piccard afirma que el resultado ha sido magnífico; mas para juzgarlo esperemos la Memoria en cuya redacción se ocupa actualmente el atrevido explorador de la atmósfera.

W P. VIZUETE

El Linoprine Barbudo (Linophryne Arborifsr) con su apéndice arborifo.me y su potente faro luminoso.

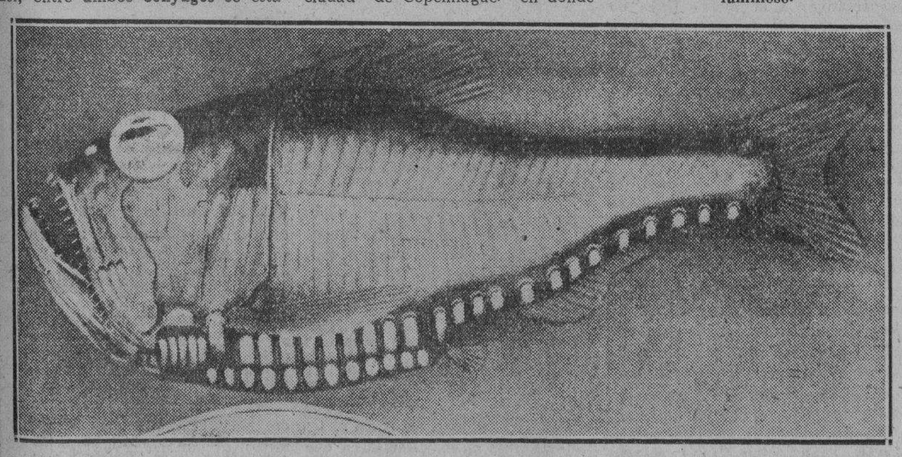

El Argiropélico, provisto inferiormente de poderosas baterías luminosas.

La célebre taberna, que fué destruída por la artillería, en la época de su inauguración, hace 20 años.

"La Taberna de Cornelio"

DERRIBADA a CAÑONAZOS en SEVILLA

Todo el mundo sabe que en Sevilla había un establecimiento de bebidas llamado la "Taberna de Cornelio", y la suerte que ha corrido con motivo de los sucesos sangrientos ocurridos en la población.

La "Taberna de Cornelio" no es de Cornelio aunque Cornelio le dió nombre.

Cornelio Mazón, que así se llamaba, tenía la taberna en un caserón grande y viejo de la Macarena.

Como en la casa sobraba sitio y Cornelio (que atendía exclusivamente a su negocio) necesitaba ingresos, solía alquiler estancias para reuniones, mítines o conferencias.

Que se sepa, Cornelio nunca se preocupó de política, dándole igual blanco que negro. No así su hijo Ramón (el mayor de los cinco hermanos que hoy son los dueños de la todavía llamada "Taberna de Cornelio", y dirigente del negocio), quien a la sazón tendría diez o doce años.

Había entonces en Sevilla un vendedor ambulante de castañas, por cierto muy popular por su pregón que era de aquellos floridos pregones degenerados en las zarzuelas andaluzas. El tan castañero, muy conocido en el barrio por su pregón, lo era poco por sus ideas, de un anarquismo recalcitrante y foribundo.

Con este vendedor hizo Ramón a los catorce años una amistad estrecha, departiendo con él horas y horas y oyéndole embobado cuando el castañero hablaba de una tierra de promisión en que todos habíamos de ser iguales. (No sé le alcanzaba a Ramón que todos no podiamos vender castañas).

Cierto día en el barrio de La Macarena dejó de oírse el pintoresco estribillo del castañero: "¡Yevo una confitería! ¡Qué castañas más dursé! ¡Pasteles son!" Coincidiendo con la falta del castañero notó el buen Cornelio la falta de diez duros en el cajón de la tienda, y la ausencia de su hijo. En efecto, pronto se averiguó lo sucedido: al viejo castañero anarquista, en una de esas redadas de la Policía por revueltas sociales lo habían metido en la cárcel, y su amigo, el revolucionario Ramón, con sus catorce años y los diez duros hurtados al padre, se había ido a llevarle al cas tañero tabaco y dinero a la prisión. Desde entonces menudearon los hurtos, siempre para cosas parecidas.

Ramón se significó bien pronto como sindicalista. Por ello ha sufrido persecuciones, conducciones, registros domiciliarios y encarcelamientos numerosos, hasta que vino Primo de Rivera, en cuya época de dictadura Ramón dejó de ser sindicalista a causa de lo que él llamaba claudicación cobarde de su partido.

Después, con el tiempo, se fué acostumbrando a su vida de martirologio político, y para él las asechanzas de la Policía, las conducciones por la Guardia Civil y los registros en su casa eran plato del día, especialmente desde el año 19 hasta el 24, durante los cuales pasó más tiempo en la cárcel que en su casa.

Muerto el padre, los cinco hermanos, Ramón, Paco, Manuel, Pepe y María Mazón se establecieron en una casita de La Macarena, que era una reducida y destartalada carbonería y que ellos convirtieron en una tiendecita de bebidas y comestibles, reformada poco a poco hasta convertirse en el alegre colmado que hoy era.

Y ya que el lector conoce a Ramón a él le dejaremos hablar exclusivamente.

—Yo, desde que dejé de ser sindicalista— nos cuenta Ramón—me dediqué sólo al negocio, y hoy tenemos tres establecimientos similares en distintos sitios de la capital. Pero el que me han derribado en La Macarena que seguía siendo la "Taberna de Cornelio" era la base de todo. A la sombra de su crédito, tan arraigado fomentábamos los otros establecimientos tomados en traspaso.

—¿Y era en tu taberna de La Macarena donde se reunían clandestinamente los comunistas?

—¿Reuniones clandestinas? ¡Pero si la taberna carecía hasta de cuartos para ello! Allí todo estaba en la calle y a la luz de día. Cierto que soían concurrir comunistas, como también paraban los cofrades de la popular Hermandad de La Macarena y como iban algunos médicos y muchos estudiante de Medicina del Hospital... y todo el que quería.

—¿En cuánto calcula usted las pérdidas por el derribo?

—En veinte mil duros. Sólo de existencias había allí de treinta a cuarenta y cinco mil pesetas.

—¿En qué proporción son ustedes contribuyentes como industriales?

—Pagamos 900 pesetas trimestrales de contribución. Sólo la taberni ta derribada pagaba 280.

—Políticamente ¿se ha significado alguien más de su familia?

—No, señor. El único, yo. Si acaso mi hermano Paco, a quien teníamos de encargado en la taberna de la Macarena, que se había afiliado al partido republicano y es socio de la Tertulia Republicana de Sevilla y gran admirador del ministro señor Martínez Barrios, como saben todos sus amigos. Pero con arreglo a lo que usted pregunta, en mi familia nada más que yo he tenido esa significación política a que usted se refiere.

—¿Y usted no ha sido detenido?

—No, señor; el que está detenido es mi hermano Paco.

—¿No alegó usted nada, ni pudo recurrir a ninguna ayuda, ni intento usted algún medio viable para evitar el bombardeo?

—¡Fué tan repentino, tan inesperado! ¡Como que yo me enteré cuando ya le habían tirado a la casa el primer cañonazo ¡Sentí desde una de mis otras tiendas el tremendo estampido, y pregunté inocentemente: ¿"Qué será eso? Eso no es un tiro!" "¡Pero si es que te están bombardeando la taberna!" me dijeron.... Y desde el segundo cañonazo los sentí todos aquí dentro.

Y se señala el pecho enjuto, poniendo sobre él una de sus manos pálidas, finas, escurridas, como su sangre: mano más de señorito enclenque que de tabernero esforzado.

—Si no sí—añade—; sí que hubieran intentado o andado los pasos necesarios para ver de evitar lo ocurrido, porque... ¡Porque, francamente yo creo que no ha debido hacerse eso!...

Francisco COVES.

UNA ACTRIZ IDEAL Y UN NUEVO DIRECTOR

EL **cine** parlante en español está necesitado de artistas jóvenes. La juventud es imprescindible. Y, por supuesto, se requiere algo más que esa juventud: figura, belleza, voz, agilidad, simpatía.. Pero ni siquiera todo eso basta. Se exige, **además**, ¡ARTE!

Acostumbrados al teatro —donde absurdamente tuvimos el valor de soportar los ridículos convencionalismos de unas actrices de edad ya inconfesable y de unos actores en dolorosa decadencia física, empeñados en que aún podían conmovernos con sus amores o emocionarnos con sus aventuras, más o menos bélicas—, el **cine** nos desconcierta un poco. Es un arte nuevo, y no podemos llevar a él las antiguallas del escenario. ¿Por qué inisistir en convencernos de que todo artista procedente del teatro sólo por esa circunstancia ha de servir para el **cine?**

No. Podrá servir para el **cine** si reune las condiciones indispensables en la pantalla. Y frecuentemente ocurrirá, en este caso, que más de una **dama joven** y más de un **galán** sólo sirven ahora para **característicos.**

Como tampoco puede confiarse mucho en que los artistas sin experiencia teatral, por buen tipo que tengan, sean los más adecuados para el **cine.** Tampoco. La actriz o el actor del teatro, por la edad o el amaneramiento, podrán no resultar buenos en el **cine;** pero toda buena actriz o todo buen actor del **cine** seguirían siendo buenos en el teatro, ¡qué también se modernizó!

Nos sugiere estas observaciones una ejemplar actriz española, muy admirada en el teatro, pero que mucho más admirada va a ser en el **cine.** ¿Su nombre? Carmen Larrabeiti. Ella posee, como ninguna otra entre las nuestras, todas las condiciones cinematográficas para el triunfo rotundo.

Vino de París —después de haber hecho allá, víctima de la mediocridad del ambiente de Joinville, algunos incoloros ensayos cinematofónicos, que a punto estuvieron de anularla como artista,— y en Hollywood se proclamaron sus méritos desde el primer instante. Llegó con Carmen Larrabeiti la primer **estrella** española. Una **estrella** por derecho propio. Una gloria legítima de nuestro **cine.**

Contratada por la Fox, se la esperaba impacientemente. Iba a filmarse **On your back (Esclavas de la moda)**, cuya protagonista había hecho en inglés Irene Rich, y no se encontraba a la intérprete ideal para la versión española. Se había hecho un **test** a la siempre admirable Elvira Morla, y hasta se había pensado en la exquisita Catalina Bárcena... Pero ni una ni otra estaban **en tipo.** Y en las demás artistas o seudoartistas disponibles entonces, ¡no había ni que pensar! La elección de Carmen Larrabeiti fué unánime. La única contrariedad de los directores de la Fox fué... que la elegida era demasiado joven Y hubo que hacer el milagro de arte de que, sin velar su belleza, pudiera parecer en la pantalla un poco menos joven.

El éxito de Carmen Larrabeiti en **Esclavas** de la moda fué tan grande, que a la obra primitiva se la agregó una intensa escena dramática, para mayor lucimiento de nuestra artista. Lo que los mismos directores norteamericanos no hicieron por Irene Rich, lo hicieron por Carmen Larrabeiti. ¿Se quiere más éxito? Wurtzel, el primer vicepresidente de la Fox, y Stone, jefe de las producciones en español, se apresuraron a felicitar a nuestra actriz, pronosticándola —rasgo insólito entre los **ejecutivos** de estos estudios— una larga y creciente serie de triunfos.

Inmediatamente se escribió para Carmen una versión de **Don't bet on Women (No apueste por las mujeres)**, deliciosa comedia, en la que aquélla ha de encarnar un muy distinto tipo, perfectamente compatible con su juventud y su hermosura. Y, a propósito de esto, oportuno es hacer constar que Carmen ha consolidado y refinado en Hollywood sus múltiples encantos... (Aunque, como todas las más deslumbrantes **estrellas** norteamericanas, a costa de no pequeños sacrificios. Una famosa masajista la tiene sometida a riguroso régimen, modelando su escultura de acuerda con las exigencias soberanas del arte y de la moda. Y así han hecho de Carmen otra muñeca, como la más linda muñeca americana...).

Junto a su Carmen triunfante, Carlos Díaz de Mendoza, el siempre distinguido actor, heredero legítimo de aquella suprema distinción tan personal del inolvidable D. Fernando, comparte, con propios merecimientos, los éxitos de su compañera. Pero, en plano aparte —que el **cine** no es el teatro,— otro es el sueño del notable actor. Ya que las circunstancias de la producción cinefónica no pueden permitir que, como en la escena, sean siempre una pareja en la pantalla, Carlos Díaz de Mendoza acaricia ahora una idea que acaban de brindarle: en el **cine** se necesitan directores españoles, y muy pocos pueden hoy serlo tan excelentes como él.

Perderíamos así un buen actor. Pero ganaríamos un gran director. Si Lionel Barrymore, siempre admirable artista, supo eclipsar al intérprete al asumir la dirección, Carlos Díaz de Mendoza, bien puede sacrificar al actor, en beneficio de los innumerables que tanto necesitan el ser bien dirigidos.

Carmen Larrabeiti y Carlos Díaz de Mendoza, conquistadores de Hollywood, han de hacer mucho—lo están haciendo ya—por el arte cinematográfico español. Ellos han sido los primeros en traer con su arte, una acariciadora ráfaga de juventud... Juventud de España! Aire nuevo que vivifica y fortalece. Sol de primavera, que deslumbra sin quemar: que es luz, y es calor, y es vida...

Miguel de ZARRAGA

COMO SE ORIENTO EL ZEPPELIN EN EL CIRCULO POLAR. MEDIANTE EL RADIO

(A. D.)—El encuentro sensacional de la gigantesca aeronave Graf Zeppelin con el rompehielos ruso "Malygin" cerca del Cabo Flora en una de las bahías de la Tierra de Francisco José, constituye uno de los acontecimientos mas brillantes de la moderna navegación aérea y uno de los triunfos más promisores del radio. Ese encuentro es tanto más de apreciar cuanto que de acuerdo a las informaciones trasmitidas desde a bordo, durante el viaje del Zeppelin hacia el rompehielos una niebla espesa y lechosa impedía por completo la visión durante todo el trayecto y los mapas del archipiélago existentes a bordo, se evidenciaron de inmediato como insuficientes y en gran parte también como falsos.

Sin embargo el encuentro se produjo con una precisión matemática Ello se debió a la utilización del aparato Telenfunken de orientación a radio, cuya construcción para el viaje dió lugar a la introducción de importantes innovaciones. El aparato, que antes se encontraba en la oficina de radio de la aeronave y cuya antena receptora y orientadora giratoria se encontraba en la góndola, bajo la cabina de navegación se colocó para el viaje polar en otro lugar a mitad de camino entre el extremo de la aeronave y la cámara de comando. La antena giratoria se destaca ahora, completamente libre y fijada hacia atrás en un asta de un metro y medio de longitud. El aparato da orientación se encuentra completamente separado a 25 metros de distancia, de la oficina de radio. No es de temer de modo alguno, que la antena de orientación pueda sufrir daños al descender la aeronave a tierra. El disco y el receptor se encuentran en una cámara ubicada directamente encima de la antena.

Mediante la nueva colocación del aparato se logra una nueva oficina eléctrica, independiente de la otra. Esta nueva oficina de orientación de a bordo es además una valiosa oficina receptora complementaria que sirve para la recepción de informes sobre las condiciones atmosféricas. Con esto se logra una descongestión de la oficina de comunicaciones, ya demasiado recargada de trabajo. La antena puede en caso de que no sea necesario su funcionamiento, encurvarse mediante un dispostivo mecánico.

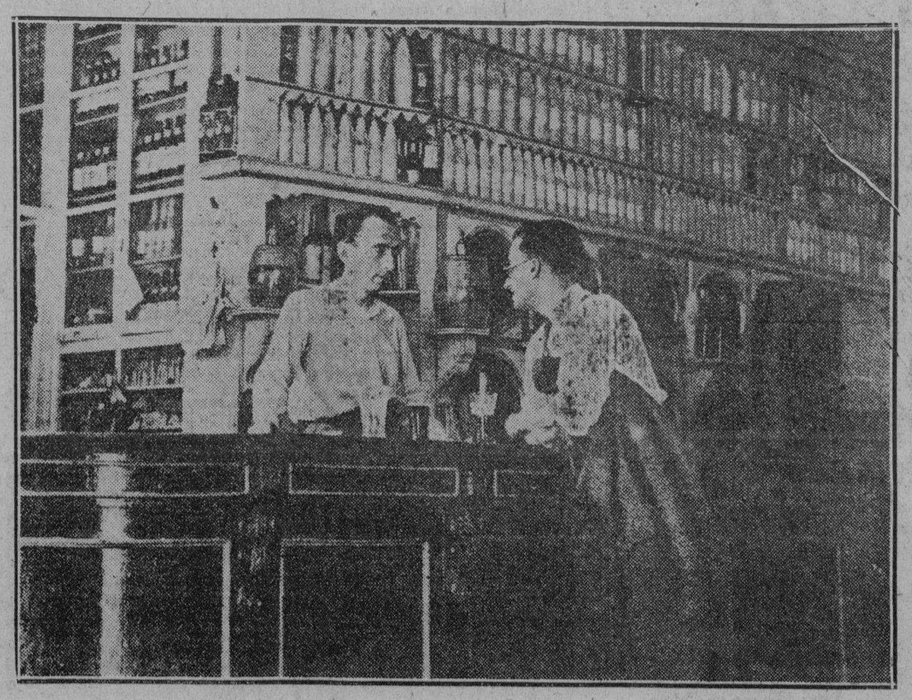

El hijo de Cornelio, cuyo patronímico ha quedado como de nominativo de la Taberna.

SOBRE el VIAJE al POLO DEL GRAF ZEPPELIN

Cómo se puede mantener la fluidez de las grandes cantidades de agua conducidas en el viaje

(A. D.)— Una de las cuestiones técnicas fundamentales que se debió tomar en cuenta al equipar el "Graf Zeppelín" para el viaje a las regiones árticas fué la protección del agua utilizada para el enfriamiento de los motores, así como del agua de lastre, contra los efectos de las temperaturas polares. Para mantener la fluidez de las grandes cantidades de agua conducidas por el Zeppelín cuando debe soportar las temperaturas más crudas del invierno, utiliza comunmente un preparado contra la congelación que proporciona el "trust" químico alemán (la I. G. Farbenindustrie).

Ese preparado que se conoce con el nombre de Glysantin, impide, según se nos informa, que aun bajo las temperaturas más reducidas puedan en el agua formarse bloques de hielo y que aún en los casos de congelamiento puedan acontecer explosiones. Como se sabe, a cero grado centígrado se congela el agua transformándose en un rígido bloque de hielo que adquiere repentinamente un volumen un 9 por ciento mayor que el que ocupaba el agua. La fuerza de expansión del agua al congelarse es enorme y constituye una de las fuerzas más activas en las transformaciones de la Naturaleza. Por el contrario, las mezclas con Glysantin no llegan nunca a congelarse por completo y pasan gradualmente del estado fluido al de papilla y por último al estado pastoso.

Mediante el agregado de un 34 por ciento de Glysantin se puede mantener la mezela en estado de fluidez aunque la temperatura llegue a 20 grados bajo cero. Si desciende aún mas la temperatura surgen los primeros copos cristalinos, pero la mezcla conserva por completo su estado de fluidez y la dilatación solo llega a un 0,5 por ciento. En caso de continuar el descenso de temperatura se convierte la solución en una papilla, con una consistencia semejante a la de los helados de fruta, que aún en los casos de dilatación no puede ejercer violencia sobre las paredes del recipiente.

Un verdadero bloque de hielo que pueda adquirir propiedades explosivas no se forma, como lo comprueba el viaje del Zeppelín, ni ante las más crueles temperaturas polares, elevando la concentración de Glysantin se puede mantener la fluidez del agua hasta a 50 grados centígrados bajo cero.

M.E.C.D. 2016

LAS MIL Y UNA AVENTURAS

ENTRE LA PRIMERA Y LA ULTIMA PARTE DE MI ADOLESCENCIA

Rubén Darío, al publicar Los Raros.

Vuelto a Chorrillos, una necesidad de placidez hizo florecer en mi espíritu el recuerdo de la dulce melancolía con que había visto yo allí alejándome para siempre a la que fué mi heroína Lamartiniana. Reviví en la aldea—según era el ambiente eclógico que se respiraba entonces en el que antes fuera versallesco Chorrillos—las horas contemplativas de los últimos años de mi niñez, apuntando al margen de mis emociones renovadas las notas líricas que fueron fluyendo de mi lápiz azul, con la propiedad con que las iras santas habían fluído de mi lápiz rojo.

Una distracción amorosa, sin mayores trascendencias, que fué haciendo resbalar, insensiblemente, hasta un primer compromiso matrimonial, que no se llevó a efecto para mejor suerte de la dama, cuya situación creo y espero que haya sido de mayor felicidad que a mi lado.

Aunque tal distracción colindó con el matrimonio, no llegó a tener nada que hacer con el verdadero amor. La frecuencia del trato; la atención familiar; la semejanza de gustos y costumbres; la amistad sincera, en fin,—sin que el amor abra el camino—pueda conducir al matrimonio. No es por razones de sórdido interés solamente por lo que se puede decir, con el comediágrafo francés, que una cosa es el amor y otra es el matrimonio.

Un matrimonio por amistad, y no por amor, hubiese sido el que estuve a punto de contraer con Luisa. Hay que convenir en que un matrimonio así habría resultado una verdadera aventura, si bien la aventura mayor no era, precisamente, para mí.... Cabe reflexionar, a propósito, hasta qué punto no es siempre una aventura también todo matrimonio por amor.

No tuvo tal compromiso de matrimonio gran importancia en sí; pero la tuvo, como habrá de verse después, con referencia a la aventura en que le hice, durante treinta días, el amor a una muerta. Entre la muerte y el amor, se desvaneció el matrimonio.

La Coalición ya había triunfado.

Don Nicolás de Piérola logró desalojar de la vieja residencia de los Virreyes de Lima, al después Mariscal don Andrés Avelino Cáceres. En la perspectiva histórica ambas figuras se imponen, por diverso concepto, a la más respetuosa consideración de sus compatriotas, que han visto extinguirse a uno y otro hombre público en un voluntario alejamiento de la política militante, como en una anticipación serena de la vida inmortal.

El apellido del gran caudillo romántico adjetivó siempre al mío, desde los primeros momentos en que apareció el de aquel en la escena política, agitándose a manera de tea revolucionaria soplada por el ventarrón: cuantos llevaron mi apellido siguieron a Piérola como partidarios vehementes, con un desinterés de que me siento líricamente orgulloso, bajo la fé que de ello pueden dar los propios hijos, aún por dicha vivos, del Fundador y Jefe en el Perú, del "Partido Demócrata". No recibí, ni solicité yo de él favor alguno, pero le tuve siempre la admiración de que era merecedora su honorable obra pública, así como el cariño que era justo que la belleza constante de su gesto despertase en mi espíritu de poeta.

Recuerdo que la primera vez en que le ví fué entrando en el Palacio de Gobierno y la última en casa de una dama de su amistad y simpatizadora de mi Arte.

La figura de Don Nicolás de Piérola se hacía inolvidable. Pequeño de estatura, fino de facciones, elegante en los movimientos, atildado en el traje, aparecía siempre el mismo desde el mechón rizado de cabellos blancos en que le florecía un lunar sobre la frente, hasta los tacones aperillados en que hacía reposar él la desenvoltura de su armonioso ritmo, leve al par que varonil. Ondulado el cabello, replegábasele dejando ancha la frente; bajo las cejas enérgicas, los ojos ligeramente encapotados adormíanse con frecuencia en miradas profundas: entre los pómulos salientes, la fisonomía se le afilaba en una nariz breve, pero muy bien modelada; y por encima y por debajo de una boca expresiva, aunque no sonriente, caracterizábanlo un mostacho y una pera muy marciales, sin exageración mosqueteril. El vestido era para él una preocupación académica, desde la corbata de plastrón hecho en piqué blanco, luciendo en el prendedor un camafeo, hasta la caída correcta de las rayas verticales del pantalón bien planchado, sobre el calzado sin puntera de negra y espejeante cabritilla.

La pulcritud de su figura trascendió también en su obra.

Borró él en forma tal las diferencias fronterizas de los partidos políticos—y, especialmente, las de aquel contra el que más había antes combatido—que bien pudo pensarse en que el sentido de "coalición" iba a seguir prevaleciendo en la paz, como durante la Revolución. Hay que reconocer que no poco sirvió ello para la reconstrucción nacional del Perú, entre las manos verdaderamente mágicas de Piérola.

Borradas las fronteras partidaristas, lo mismo fuí—en la Junta de Gobierno encargada de convocar a elecciones generales. Secretario de Don Manuel Candamo que de don Elías Malpartida, Presidente, de la Junta y Ministro de Relaciones Exteriores el primero, Ministro de Hacienda el segundo, Jefe efectivo del Partido Civil aquel, miembro conspicuo éste del Partido Domócrata. Ambos hombres públicos en referencia, no sólo son dignos de todo respeto por el recuerdo de sus capacidades, sino por el de la honradez sin mácula con que supieron en sus diversos desempeños, manejar los dineros del pueblo.

Don Manuel Candamo era un político majestuoso de aspecto tribunicio. Alto con cierta solemnidad en sus movimientos, carecía de la fuerza atractiva bastante para ser un caudillo, pero estaba dotado de indudables condiciones para predominar sin gran esfuerzo. Espíritu abierto a toda bien intencionado evolución, intentó dar al Partido Civil un nuevo rumbo, que, como se verá al rememorar el ejercicio de la Presidencia de la República, para que fué luego elegido y en el que a los pocos meses murió, nadie quiso seguir a la postre, traicionando, así, las expectativas que la honradez catoniana de quien fuera mi primer jefe despertó en la conciencia popular.

Don Elías Malpartida era un hombre muy inteligente, de figura recalcitrante por lo pequeña y robusta, dueño de una elocuencia sobria y de una personalidad ágil en sus movimientos a la vez que firme en su actitudes.

Fuí Secretario de uno y otro hombre público, en el desempeño de los Ministerios que les correspondió en la Junta de Gobierno. Hube de merecer la total confianza de mis Jefes que no me hicieron sentir el enojoso peso de su autoridad, por virtud de la esmerada educación con que la supieron ejercer. Es así como el recuerdo de los dos primeros y últimos puestos que he desempeñado en la Administración Pública de Lima, me es grato. Grato es para mí el recuerdo de Don Manuel Candamo, grato igualmente el de don Elías Malpartida.

Candamo era un espíritu suave, sin afeminamientos; Malpartida era un espíritu enérgico, sin brusquedades. Tarea difícil fué la de quien, como Secretario, tuvo en pocos meses q. interpretar, poniéndose a tono con ellos, espíritus tan diversos. D. Manuel leía muy cuidadosamente las cartas que le ponía yo a la firma; y en el mayor número de ellas anotaba enmendaturas, diciéndome con sonrisa benévola: Esto no parece mío. No olvide Ud. que ni soy Caudillo, ni Poeta. Don Elías revisaba las cartas con prisa; y las firmaba casi todas sin reparo, aunque de vez en cuando me hacia una insinuación que significaba una orden. Creo que mejor sería modificar esta carta en tal sentido.

Parece ser de poca importancia la labor de una secretaría privada y, sin embargo, desempeñada con acierto es de un auxilio poderoso para quien la aprovecha, enconomizando tiempo sin distraer su atención. Nunca he podido gozar del auxilio eficaz de un secretario laborioso a la vez que inteligente capaz de substituirme en la tarea de gran significación para mí de responder todas las cartas y de acusar recibo de todos los libros que me han enviado sus autores. La tiranía del tiempo—que ha angustiado mi obra lírica, casi siempre, en el atropellamiento de una improvisión—me ha hecho aparecer, frecuentemente, descortés y hasta injusto. En mis maletas de viaje, han recorrido América paquetes de cartas en espera de un momento propicio para una respuesta que no llegó jamás y de libros virginalmente encerrados en las cubiertas postales, que por meses y aún por años, los han mantenido como bajo la opresión misteriosa de los sagrados siete sellos....

La confianza que me tuvo después don Manuel Candamo—cerca del que me tocó un desempeño decisivo, que ya contaré, respecto a la evolución bien intencionada que quiso él dar al Partido Civil—y la amistad con que después me distinguió don Elías Malpartida, me hacen suponer el que supe cumplir con mis obligaciones en los dos únicos empleos que he ocupado en toda mi vida en la Administración Pública de Lima.

Fueron pocos los meses en que puse a prueba mis aptitudes burocráticas. No creo exagerado el asegurar que nunca hubiera llegado a ser un modelo de oficinistas.

En otros ejercicios obtuve mejores resultados. Salió a subasta pública la edición del diario oficial, que aún sigue publicándose con el título de "El Peruano", debiendo quien en mejores condiciones lo editase hacerse cargo a la vez del servicio administrativo de la Imprenta del Estado.

La Imprenta del Estado estaba bien acondicionada para toda clase de trabajos tipográficos; y era, así, gran ventaja poder disponer de tales elementos, a condición de editar en ella el diario oficial en un precio económico y aún con pérdida, pues ésta quedaba sobradamente compensada por el provecho que la Imprenta había de rendir en sus demás trabajos para el propio Gobierno y para el público.

Por tiempo indefinido rematé el uso de la Imprenta del Estado ofreciendo hacer—como lo hice—la edición del diario oficial en la mitad de su precio de costo comprobado, con lo que puse fuera de combate a todos mis competidores, que dejaron entrever mi inevitable fracaso al comentar mi propuesta en forma desdeñosa y sapiente: Cosas de Poeta.

Cosas de Poeta fueron en efecto, las que convertí en realidades. Organicé la administración de la Imprenta del Estado—y esto en el año de 1895—nada menos, sobre las bases de una Sociedad Cooperativa.

Designados para entenderse conmigo, por parte de los obreros todos de la Imprenta, el Regente—Alberto Montes—el Jefe de Máquinas apellidado Vega—y dos de los más distinguidos tipógrafos apellidados Aguilera y Fowller—cedí en favor de quienes fueron, así, mis compañeros de trabajo, el ochenta por ciento (80%) de las utilidades de la empresa, conformándome yo con percibir sólo la quinta parte de ellas.

Estoy completamente seguro— y reto en tal sentido a la Administración Pública de mi país—el que jamás la Imprenta del Estado— y la edición del diario oficial le importaron al Gobierno un menor costo ni le rindieron un mejor servicio.

Por mi parte, quedé muy satisfecho con el veinte por ciento de las útilidades de la empresa; y no tuve durante los años en que, a mérito de una subasta pública, edité el diario oficial y administré la Imprenta del Estado, la menor diferencia ni con el Gobierno, ni con mis honrados compañeros de trabajo, que organizaron conmigo en el Perú la primera Sociedad Cooperativa.

Aunque creo que no todos los cuatro distinguidos obreros que firmaron el acuerdo social hayan muerto, fe del buen resultado administrativo para el Gobierno y para la empresa puede dar quien fuera el Contador de ésta y hoy es el Contador de la Beneficencia Pública de Lima, Don Carlos E. García.

El primer dinero que gané con mi trabajo fué pues, en una Sociedad Cooperativa de carácter obrero, que yo mismo organicé para la mejor administración de un bien del Estado a la vez que de un servicio público. El cooperativismo tuvo desde entonces en mí un convencido partidario. Las "cosas de Poetas" suelen hacerse a veces hermosas realidades.

La Sociedad Cooperativa que con los obreros de la Imprenta del Estado hube de organizar para la administración de ésta, tuvo una decisiva importancia en mi vida de Poeta y, consecuentemente, en la de las Artes y Letras del Perú, dentro del concierto continental.

Fué en esa Imprenta en donde en 1895 esto es, a los veinte años de edad, edité, simultáneamente, mis dos primeros libros de poemas 'Iras Santas" y "En la Aldea"—sobre los que habré de ocuparme después con algún detenimiento.

Fué en esa Imprenta también, en donde el mismo año comencé a editar y dirigir "El Perú Ilustrado", que en 1896 se transformó en "La Neblina" y en "La Gran Revista" después, órganos en que colaboraron los escritores más distinguidos de mi generación tanto del Perú como de toda nuestra América.

Vale la pena detenerse a considerar cuanto se relaciona con las revistas de que fuí editor y director durante algunos años.

Al margen de la Universidad y de la Revolución, organizóse una sociedad literaria de que se me invitó a formar parte, aceptándolo yo muy gustoso por el carácter original que se convino en darle, para que no tuviese ningún espíritu gregario. Se le dió por nombres el de un joven intelectual muerto en flor, que no había llegado a dejar obra, pero sí ejemplo de independencia en toda su producción inconfundible: Enrique Alvarado. Hízose de la sociedad un simple conversatorio, en el que cada quien podía mantener en toda su fuerza el carácter distintivo de su personalidad. Para restarle, por último hasta las apariencias de una de tantas asociaciones, se determinó que la Presidencia fuera rotativa, semanalmente, siguiendo el orden alfabético de los apellidos de todos los miembros.... Esta es la única sociedad literaria a la que he pertenecido: perteneceré a un Partido Político, cuando haya alguno que se organice en igual forma....

Miento: también pertenecí a otra sociedad literaria, que tomó el nombre del sabio polígrafo limeño "Pablo de Olavide"; pero fué en virtud de que se organizó con igual objeto y en igual forma que la "Enrique Alvarado". Me independencia personal fué tan manifiesta que pertenecí a ambas sociedades, sin comprometerme exclusivamente con ninguna.

En la "Enrique Alvarado" figuró José Augusto de Izcue, espíritu muy fino y mul culto, que supo pulsar maravillosamente —cuando quiso— la lira. Nombres diversos de escritores vienen a mi recuerdo, transformados después en nombres de parlamentarios, de ministros, de diplomáticos, de juristas. Jerónimo de Lama y Ossa, Juan Francisco Pazos Varela, Germán Arenas, Carlos Lssón, Enrique A. Carrillo, Ernesto Boza, Luis Rospigliosi Vigil... Me asombro de sentirme el único empeñado en no dejar de ser más que Poeta.

En la "Pablo de Olvide", figuró un gran Poeta, Domingo Martínez Luján, que ahogó su genio en alcohol; y figuró un gran escritor, Enrique Castro y Oyanguren, de una envergadura semejante a la de Francisco García Calderón, pero que ha concluído por sólo dedicarse a pulir notas diplomáticas.

En "El Perú Ilustrado", "La Neblina" y "La Gran Revista"— periódicos como ya he dicho, editados y dirigidos por mí— se destacaron un Poeta y dos cuentistas, merecedores los tres de mayor irradiación que la que han llegado a tener en nuestra América: el Poeta es José Fiansón, de temperamento exquisito y expresión quintaesenciada, que ha hecho algunas verdaderas páginas de Antología; y los cuentistas son Clemente Palma y Enrique López Albújar, autores no superados hasta ahora de "Cuentos Malévolos" y "Cuentos Andinos", que yo quisiera fuesen más vastamente apreciados en sus respectivos géneros de cuentos ya exóticos, ya vernaculares.

"El Perú Ilustrado" fué primitivamente un semanario con grabados litográficos, editado por una firma comercial y dirigido, sucesivamente, por el periodista Zenón Ramírez, la novelista Clorinda Matto de Turner y el autor teatral Manuel Moncloa y Covarrubias. La colección de dicho semanario es un resumen de la vida nacional del Perú durante varios años. Excomulgado por el Arzobispo de Lima dicho semanario, con motivo de haber publicado un bellísimo cuento de Goelho Netto sobre Jesús y Magdalena, dejó la dirección la señora Matto de Turner, siendo reemplazada por Moncloa; mientras éste hízose cargo, se me suplicó por la firma editora confeccionar un número, no habiéndoseme designado como Director definitivo en razón de ser yo menor de edad, pues acababa de cumplir los quince años. El número del antiguo "Perú Ilustrado" quo yo confeccioné, así, en los meses centrales de 1890 ,entre las Direcciones de la señora Matto de Turner y de Moncloa, es muy interesante; porque en él pueden apreciarse las primeras manifestaciones en el Perú de lo que hubo de llamarse el "Modernismo": recuerdo que en dicho número aparecieron un poema original de Luis Felipe Ulloa —que fué un verdadero precursor del "Modernismo" en el Perú y hoy es un historiógrafo universalmente conocido por su empeño de españolizar a Colón— y un soneto muy bien traducido por Clemente Palma de las "Blasfemias" de Richepín.

Cuando en 1895 la Revolución encabezada por don Nicolás de Piérola triunfa, "El Perú Ilustrado" litográfico ya no existe. Entonces, con el mismo título edito y dirijo la primera ilustración que en el Perú aparace con fotograbados. Los señores Southwell, padre e hijo, fueron los primeros fotograbadores en el Perú; y fuí yo el primero en usar en el periodismo ilustrado sus trabajos en cobre y en zinc. Como secretario de redacción me acompaña Octavio Espinoza y G., espíritu múltiple y brillante, que empezó haciendo finos versos y acabó matándose entre los primeros soñadores de la aviación.

* * *

Antes de editar y dirigir "El Perú Ilustrado" —que hubo de cambiar su nombre un año después por el de otro semanario ya existente, aunque de carácter distinto— había yo colaborado en las mejores revistas literarias de América.

Muy niño alcancé a publicar algunos poemas en "La Revista Azul" de México, dirigida por Manuel Gutiérrez Nájera. También colaboré en "La Revista Ilustrada" de New York, que fué posteriormente dirigida por Amalia Puga de Lozada, poetisa peruana que tuvo un momento de alta significación continental y cuya obra seleccionada podría hoy mismo reverdecer con justicia sus laureles.

Hube de colaborar en "La Revista Gris", dirigida por Máximo Grillo en Bogotá, logrando alternar en ella con prestigios ya tan hechos como el de José Asunción Silva.

Fuí colaborador en "Las Tres Américas", que en New York editaba y dirigía el insigne Don Nicanor Bolet Peraza; en "La Habana Elegante" y "El Fígaro" de la Habana, bajo la Dirección de Enrique Hernández Miyares y Manuel Serafín Pichardo; en "El Cojo Ilustrado"— que fué una maravilla de ilustración— y en "Cosmópolis", revista ambas de Caracas; en "La Montaña" de Buenos Aires, dirigida por Lugones e Ingenieros; en 'La Lira Chilena" y "Pluma y Lápiz" de Santiago de Chile, en la época de Marcial Cabrera Guerra; en "La Revista Moderna", —tan bien hecha— dirigida en México por Jesús Valenzuela, Jesús Urrueta y Amado Nervo.

Cuando edito y dirijo "El Perú Ilustrado" a los veinte años, no necesito hacer de él un órgano de propaganda personal, porque desde antes de los quince he empezado a figurar como colaborador en las mejores revistas literaroas del Continente. La misma impetuosidad de mis pocos años —más que la fuerza sólo embrionaria de mi personalidad— me abrió todas las puertas. Mi memoria se ilumina con dos notas relativas a la fuerza lírica de mis quince años: la una tiene cierta intención profética; la otra reviste el carácter del mayor homenaje que a un niño le puede hacer todo un hombre.

Cuando Bolet Peraza empieza a publicar mis colaboraciones en "Las Tres Américas", en 1890, hace en su revista un comentario muy original de la carta con que se las remito y en la que, según él, se deja adivinar a un poeta en formación que, —aun descontada su labor de entonces— promete una sorpresa, si llega "a salvar la edad peligrosa para Espronceda y otros poetas: los 30 años". Al cumplir los 30 años, preparo la edición de "Alma América".

En situación que más tarde habré de detallar, Salvador Díaz Mirón —que si fué un gran Poeta, no fué menos como hombre— díceme un día, en presencia de Pedro González Blanco, Antonio Mediz Bolio, Jesús Urueta y otros amigos, que quiere darme una prueba evidente de la consideración especial en que siempre me tuvo; y desdobla ante mi asombro, llenándome de un masculino enternecimiento que me hace abrazarlo, una carta que yo le escribiera a los quince años y que él había, cuidadosamente, guardado por más de veinticinco.

* * *

Con "La Neblina' atraigo la atención de Leopoldo Alas (Clarín), que, a vuelta de reparos y distingos, se ocupa, por varias veces, en la revista y cruza al respecto conmigo algunas cartas.

Aunque mis revistas sirven de órganos del "Modernismo", conservo en todo momento mi independencia de criterio personal, que coloco por encima aun de la admiración y del cariño a mis más altos compañeros..

Contra la creencia divulgada entre quienes no me conocen, por apasionados detractores que yo quiero suponer que me conocen mal, mi espíritu, refractario a todo cenáculo y a toda bandería, no conoció jamás el "incondicionalismo", ni en el Arte, ni en la vida. Así como ahora voy a demostrar que, aun que les admiraba y quería, sin ofuscarme por el ya entonces glorioso brillo de sus nombres, supe decirles con honrada franqueza lo que yo creí verdad a Salvador Díaz Mirón y a Rubén Darío, demostraré también los reparos hechos por mí— hasta romper con ellos, sin jactancia ni escándalo— a amigos tan poderosos como Carranza y Villa, en plena Revolución, o como José Pardo y Leguía, en el mismo ejercicio del Gobierno. El tiempo se ha encargado de darme la razón en todos los reparos hechos por mí a compañeros de Arte o a amigos poderosos, convenciendo a éstos, así, no tanto de mi acierto, cuanto de mi sinceridad. Sabido es que la sinceridad es enemiga del "incondicionalismo", en lo personal y en lo ideológico.

En el número de "La Neblina" correspondiente a mayo de 1897, después de varias observaciones hechas a numerosos poemas de Salvador Díaz Mirón (anteriores, según tal fecha, a "Lascas"), se puede leer el juicio —valerosamente exagerado— que publiqué al recibir de Rubén Darío un ejemplar de "Los Raros".

La primera edición de "Los Raros" hecha por Rubén Darío en Buenos Aires, era de un carácter elegante que, dados el ancho y el largo de las páginas, así como el tipo totalmente en mayúsculas en que estaba impreso, pudiera llamarse doble-elzeveriano. Forrado estaba el libro en una cartulina ligeramente granulada, de color azul oscuro; y lucía sobre la carátula, en tinta roja, una cabeza guillotinada de Rubén —que era una verdadera obra de arte— con la firma de Eduardo Schiaffino.

He aquí algunos fragmentos de lo que publiqué al recibir el preciado regalo de Rubén:

"Los Raros" de Rubén Darío, el "prosador brillantísimo, no inferior "al poeta, debiera merecer nuestros "aplausos entusiastas de "correligionarios" artísticos; pero, con gran "sorpresa quizás para los "corifeos" "de Darío, censuramos enérgicamente su obra, por su contextura en sí "y por sus consecuencias de propaganda. ¿Qué fin artístico ha "querido Rubén Darío dar a "Los "Raros"? Si hacer de su obra un "misal para la religión del nuevo "arte americano, se equivoca; porque aún hay entre nosotros algunos lo bastante capaces para no "encerrar en el cartabón francés, "exclusivamente, sus producciones. "Si hacer una exposición comentada de autores nuevos, para darlos "a conocer, también se equivoca; "porque Gómez Carrillo en su "Literatura Extranjera" le aventaja, "sin duda, desde el punto de vista "crítico. Descontado el arte admirable de la prosa exquisita en que "está todo él escrito, este libro es "un fracaso como obra de crítica y "como obra de propaganda".

Sigue una apreciación algo dura sobre muchos de los maestros señalados en "Los Raros" a la consideración de las nuevas generaciones hispano-americanas de entonces, para continuar de esta manera:

"Cada capítulo en "Los Raros" "es un hermoso montón de piedras "preciosas; pero nunca una total y "vedaddera joya. Sin orden, sin "plan, sin método ,allá van frases "brillantes, ocurrencias diabólicas, "anotaciones refinadísimas. La ima"ginación de Darío está reñida con "el juicio —lo que es muy grave en "una labor de apreciación —el cual "sólo asoma en "Los Raros" cuan"do habla de D'Esparbes, perfila a "la Rachilde y sigue a Richepín al "través de sus obras: como este úl"timo, hubiéramos querido todos los "artículos; y la mala propaganda "del libro hubiera sido disimulada "por su buena índole crítica.

"¡Pobre la literatura americana "que resultase de la transfusión de "esa sangre gastada en nuestras ve"nas de juventud! Lo curioso es que "Leconte de Lisle canta al Cóndor "de las Américas, con sus alas in"móviles abiertas sobre las pampas "en que rueda un crepúsculo ima"ginario...

"Rubén Darío no repara en que "todas esas ramificaciones de Bau"delaire y todos esos cabrioleos de "la musa actual, tienen su raíz en "las Américas, en un cerebro ame"ricano: el Edgard Allam Poe que "retrata muy "superficialmente" y "con menos amor que a cualquier "europeo. Deber de crítico y de crí"tico americano, era hacer de "Los "Raros" un ditirambo, de principio "a fin, del prodigioso Poe, yendo "de estudio en estudio, de poeta en "poeta, demostrando, palpable e in"contrastablemente, que en el ár"bol genealógico de decadentes y "simbolistas, satanistas y místicos, "forma tronco un poeta nacido en "las Américas; y que así de las "Américas ha partido, con vía a Pa"rís, la ola encrespada del actual "modernismo".

"Ellos pueden y deben seguir tal "como son, magnos artistas, pero "nosotros no podemos ni debemos "seguirles: el modernismo puede y "debe americanizarse entre nosotros; y a ello el prodigioso Rubén "Darío tiene al fin que tender, por"que el poeta y el artista no pue"den ver con ojos impasibles estas "naturalezas formidables.

"Rubén Darío nos debe otra obra "en que sea menos francés y más "americano. Ensaye sus fuerzas, en"sayémoslas todos.—J. S. Ch.".

"Postdata.—Caído de los cielos, "me acaba de llegar el nuevo lindo "volumen que el ínclito Rubén me "envía. Bato palmas; y leo así: "Yo no tengo literatura mía para "marcar el rumbo de los demás: mi "literatura es mía; quien siga ser"vilmente mis huellas perderá su te"soro personal y, paje o esclavo, no "podrá ocultar sello o librea". En "Prosas Profanas", de que ya ha"blaré. Otra sorpresa: aparecerá "próximamente "Palenke". ¡Un "poema americano! Lluvia antici"pada de lauros para Darío. —Ch."

* * *

Como se puede apreciar, desde luego, el llamado "modernismo" en nuestra América —o, por lo menos, así lo entendí yo, según queda demostrado— no fué una cofradía de elogios mutuos.

Rubén Darío en el prefacio de la segunda edición de "Los Raros" hace constar, honradamente, su primitivo error:

—"Confesaré, no obstante, que me he acercado a algunos de mis ídolos de antaño y he reconocido más de un engaño en mi manera de percibir".

Algunos años después, dice Rubén Darío en "Opiniones" lo siguiente:

"Ahora todos queremos ser sencillos". Se acabaron, pues, los "raros". "Todos nos comemos nuestro cordero al asador, después que lo hemos encintado en el hameau de Versalles".

* * *

Cuando Rubén lee mi apreciación sobre "Los Raros", ensaya un gesto picaresco; y me envía un segundo ejemplar de "Prosas Profanas", ya sin dedicatoria, pero recordándome, en una letra muy menuda y muy fina, un versículo del Evangelio de San Juan:

"... y negó Pedro otra vez, y luego cantó el gallo"

Salió ello publicado en "La Neblina", con la respuesta que me apresuré a darle, en una tarjeta postal que lucía estampada en colores la figura arrogante del animal simbólico de Galia:

"Admirado Rubén: Los Maestros franceses pueden estar seguros de que a mí no me canta ningún gallo".

En Madrid, mucho tiempo después, Rubén me celebraba con cariño la insolente ocurrencia.

José Santos CHOCANO

EL PANORAMA DE MI VIDA

PAGINAS DE UN LIBRO CONTINENTAL

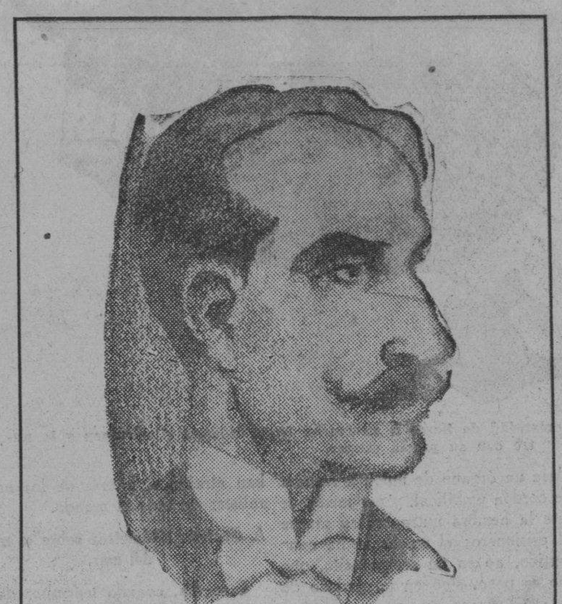

Dr. M. Candamo, político peruano.

EL FUTURO DE LA RADIODIFUSION

Muchas personas creen que la radiofusión en Inglaterra ha llegado a un grado de perfección tal que después de él ha de ser inevitablemente lento cualquier progreso. Los hechos, sin embargo, no confirman en general tales observaciones. Hay muchas señales de que en el cercano futuro pueden esperarse grandes adelantos no meramente en la maquinaria de radiotransmisión, sino también en los programas. En el sistema de retransmisión pueden hacerse todavía grandes mejoras; y cuando se haya logrado perfección técnica en esta fase de la radiodifusión, puede esperarse una variedad de programas mucho mayor.

En la nueva central de la Corporación Británica de Radiodifusión, en vías de construcción ahora en Londres, se utilizará todo aparato moderno para hacer que la radiodifusión esté casi por encima de cualquier crítica técnica.

Algunos experimentos recientes hechos por los laboratorios de Teléfonos y Telégrafos Internacionales de Inglaterra, dan cierta idea de lo que puede esperarse en el futuro. Se ha inventado un nuevo tipo de receptor telefónico usando un Micro-Rayo, y los resultados son interesantísimos. Un oyente sentado en un automóvil en el Condado de Kent pudo hablar a otro en Cabo Gris Nez, usando energía eléctrica cuatrocientas veces menor que la que se necesita para iluminar una lámpara eléctrica ordinaria. La longitud de onda de este experimento tenía ocho pulgadas; la antena tenía menos de una pulgada de longitud; y solamente se empleó una lámpara para todos los fines.

Un perito en la materia, declara que este experimento establece un record tanto de ficiencia para de economía.

A. B.

M.E.C.D. 2016

LEYENDAS Y PANORAMAS DE ESPAÑA

LAS ERMITAS DE CORDOBA

Las Ermitas vistas desde el Huerto.

Siempre que algún viajero toma el camino de la sierra cordobesa para visitar las ermitas, acuden a su imaginación los versos de Grilo:

«Hay en mi alegre sierra,
sobre las lomas,
unas casitas blancas,
como palomas.
Las dan dulces esencias
los limoneros,
los verdes naranjales
y los romeros....
.. ..
Allí olvidan las almas
sus desengaños;
allí cantan y rezan
los ermitaños.
El agua que allí oculta
se precipita,
dicen los cordobeses
que está bendita.....

No hay más literatura de las ermitas de la sierra cordobesa. Algún historiador ha recogido en un volúmen los anales más importantes de la existencia de estos ermitaños; pero a las ermitas les falta literatura. No es el hecho histórico lo que hay que prender en la pluma cuando a las ermitas se refiere, sino la realidad poemática espiritual de estos hombres que en la sierra, sin más panorama que el del cielo azul y la tierra cárdena y la verde vegetación, se inmaterializan bajo los rojizos sayales...

«Muy alta está la cumbre,
la cruz muy alta....
Para llegar al cielo
¡cuán poco falta!

Tal vez el temor al cansancio antes de alcanzar esa cima, alejó de las ermitas cordobesas a nuestros escritores. Pero ya los hombres hemos vencido todas las posibilidades de cansancio. El automóvil y la ingeniería de caminos se han puesto de acuerdo. La ingeniería rompe la piedra de las crestas serranas para abrir una senda por la que el motor pueda hacer avanzar a nuestros coches.

Una legua aproximadamente, por un camino en cuesta suave, separa a Córdoba del eremitorio. Y es grato el paseo, bajo el fuerte sol, a la cálida luz de ese cielo gozoso de Andalucía que enrojece el paisaje.

Sobre el rumor osócrono del motor del auto, el viajero que va a las ermitas pone la melodía de canto popular de los versos de Grilo:

«E agua que allí oculta
se precipita,
dicen los cordobeses
que está bendita....»

¡Qué panorama tan español este del camino a Sierra Morena! Agua bendita corriendo bajo una tierra, que se cuece al sol, como hecha para modelar cobrizas estatuas de Venus. Abajo la ciudad estremecida voluptuosamente; arriba el ascetismo: el cilicio y la maceración, de un misticismo exasperado; a lo lejos, quizás, una copla como una queja, apasionada y sensual; y una leyenda de bandidos que trae al pensamiento la figura bizarra de un hombre rudo, en hierro cincelado, con dos cuchillos en la faja bermeja y al costado un trabuco, cabalgando en un macho, de finas ancas y recogido cuello, a cuya grupa cae la manta de vivos colores sobre la larga cola rizada...

Pronto se alzan a nuestra vista los muros del eremitorio. Una campana, que suena a rota, nos anuncia. Y un ermitaño viejo con solemne barba blanca y sayal pardo, nos acoge propicio...

* * *

EL ORIGEN DE LAS ERMITAS

Según dice la historia de las ermitas cordobesas, el primer ermitaño de aquella sierra fué el obispo Ossio, que en el año 256 fué a habitar una cueva, a imitación de algunos santos varones que hubo de conocer en Egipto, donde vivió largo tiempo. Después, según recogen las crónicas del archivo del eremitorio, habitaron también en la misma sierra, San Diego de Alcalá, San Anastasio, Fray Vasco de Souza, Rodrigo el Lógico, Martín Gómez y Fernando de Rueda.

* * *

DE CUANTOS MIEMBROS SE COMPONE LA COMUNIDAD.

La congregación de ermitaños reuunida en las ermitas de la sierra de Córdoba, bajo la advocación de Nuestra Señora de Belén la constituyen un Hermano Mayor, un Teniente ,un maestro de novicios, dos veedores, un capellán y diez hermanos.

En ella pueden ingresar cuantos lo deseen, sin más condición indispensable que la de someterse a una prueba de tres meses de duración, en cuyo transcurso se les imponen las más duras faenas del eremitorio.

* * *

COMO VIVEN LOS ERMITAÑOS. SUS TRABAJOS. — EL REGIMEN A QUE SE SOMETEN LOS EREMITAS.

El eremitorio se compone de quince ermitas. Cada una consta de tres salas: una trazada en forma de corredor, como taller para los trabajos a que todos los eremitas han de consagrarse; otra para oratorio y dormitorio y otra para cocina.

En cada edificio se alza una pequeña torre con campanario para responder a las llamadas y órdenes de la campana de la ermita mayor.

El mobiliario es el indispensable solamente y todo él es construído con maderas por los mismos ermitaños.

El lecho lo forman tres tableros apoyados sobre dos banquetas.

A la espalda de cada pabellón se abre un pequeño huerto que cultivan los ermitaños individualmente.

Hermano Mayor bendiciendo a un postulante.

Los eremitas han de acudir siempre a los toques de la campana mayor que convoca a los rezos y actos colectivos de la hermandad. A las dos de la madrugada se rezan maitines y laudes. A las tres de la madrugada, rosario y diferentes actos de fé, a las cinco y media rezan el Angelus y a las seis oyen misa. A las diez y media, vuelven a rezar el rosario y a las doce el Ave María. A las dos de la tarde, vísperas; a las cinco otra vez rosario; a las seis, Angelus y miserere y a las nueve de la noche, ánimas.

En el resto del día se ocupan en cultivar su huerto; en fabricar rosarios, cilicios, disciplinas, cruces de madera y otros artículos, con análoga finalidad.

En sus paseos, no han de traspasar los límites del muro que cierra el eremitorio y solo se asoman los ojos al exterior desde el mirador de piedra mandado construír por un obispo de Córdoba que se hizo alzar allí un sillón, de piedra también, para contemplar desde su asiento a la ciudad de su gobierno eclesiástico.

El mirador y el cementerio son los dos lugares de recreo de los eremitas. Un paseo de cipreses conduce al cementerio en cuyo recinto se alza un muro con quince sepulturas; de ellas catorce solamente pueden estar ocupadas, mientras una permanece abierta en espera del primer hermano que entregue su alma al Señor.

¡Aquella sepultura vacía parece que siempre está pidiendo un cuerpo envuelto en un sayal para alimento de la gusanera..!

Ante el cementerio, en el paseo de cipreses, se eleva una cruz de piedra con una lápida en recuerdo de un favorecedor de las ermitas. Y, bajo la lápida, ábrese un niño conteniendo una calavera con la siguiente inscripción:

«Como te ves yo me ví;
y como me ves te verás.
Todo para en esto aquí.
Piénsalo y no pecarás».

No parece muy necesaria la advertencia para prevenir el pecado en lo alto de la sierra, entre cipreses, y ante la boca abierta de aquella sepultura que aguarda, aguarda, y no se sacia nunca... ya que sólo se cierra cuando se abre una nueva boca del muro en que los ermitaños se pudren...

* * *

DE QUE VIVEN LOS ERMITAÑOS

La comunidad se mantiene de limosnas, que no necesitan ser muy cuantiosas para cubrir todas las necesidades del eremitorio. El ermitaño nos da un ejemplo inaudito de sobriedad, de cómo para el organismo humano es supérfluo y fácilmente prescindible aquello que los hombres hemos ido considerando como indispensable. De sus huertos recogen casi íntegramente cuanto requieren para su subsistencia. Su comida la constituyen un potaje de garbanzos, judías, habas o lentejas. Nada más. Y aún hay pobres, mendigos, que suben a pie el camino de una legua en cuesta que separa a Córdoba de las ermitas, para recoger una escudilla del sobrante de la comida de los ermitaños.

* * *

EL REGRESO

La vuelta de las ermitas tiene para el curioso visitante algo de resurrección. ¡Parece que el automóvil palpita jubilosamente cuesta abajo hacia la vida otra vez!.. ¡Qué apasionadamente nos envuelve el aire tibio del crepúsculo en los campos fragantes a azahares!

Allá arriba, quedan las ermitas con su silencio y su exaltación de la muerte. ¡La paz!

"Ido del SAGRARIO".

El Hermano Mayor sentado en el llamado «Sillón del Obispo».

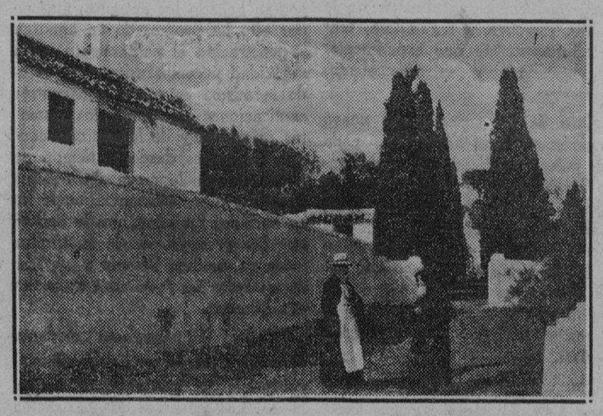

Entrada al decierto de Nuestra Señora de Belén.

Cuadros de un Viaje por el Mediterráneo

Rodas, la Ciudad Occidental y Levantina

(A. D.)—Como un encantado palacio erigido por la Hada Morgana, así surge Rodas, la capital de "la isla de las rosas", con su doble visión de Occidente y de Oriente. Se hiergue allí, ante nosotros, sobre las aguas de un azul brillante, surgiende de la blanca espuma que forma el mar al chocar contra el acantilado de la costa. A pasos lentos, rítmicos, se desliza el "Oceana", el blanco vapor de paseo de la Hamburg-Amerika Linie. A lo lejos se divisan, adquiriendo contornos cada vez más nítidos enormes murallas, elevadas torres que parecen apretujadas y bastiones de los tiempos medioevales, del período de las Cruzadas. Bajo los muros y las torres refulgen, ante la intensa luz meridional, los delgados minaretes, mientras que la suave brisa del Mediterráneo balancea acompasadamente las altas palmeras.

Así desde la primera mirada nos cautiva Rodas con la duplicidad maravillosa de su carácter, que ha de sugestionarnos luego en forma aún más poderosa cuando el paseo por la ciudad nos introduzca dentro del rico conjunto de impresiones antagónicas que hablan de la historia interesante y accidentada de la isla.

A través de la puerta de San Pablo, una construcción moderna que los italianos, los actuáles dueños de la silla erigieron imitando el antiguo estilo de odas, penetramos en la ciudad medieval de las cruzadas. Durante los dos siglos que median entre la conquista de la Tierra Santa por los musulmanes (1321) y la conquista de Rodas por el Sultán Solimán el Grande (1522) estaba la isla ocupada por los caballeros de S. Juan Bautista, constituyendo la avanzada del cristianismo contra los bravíos ataques del mundo islámico. El testimonio más digno y hermoso de aquellos dos siglos lo constituye la "Strada del Cavalieri", "la calle de los caballeros", que con sus palacios lujosos, ornados con antiguos emblemas heráldicos, constituye una de las calles más típicas del mundo.

Ante todo, nos encontramos a la derecha con el edificio del antiguo Hospital de los Caballeros que guarda, tras sus espesos muros, el rico museo de Rodas. El patio pintoresco nos acoge con sus pesadas arcadas y sus originales efectos de luz. La sala principal, alrededor de la cual se encuentran las celdas que estaban destinadas a los enfermos, nos impresiona como una enorme iglesia antigua provista de numerosas capillas. El camino de arcadas, las celdas restantes y las salas tienen una disposición simétrica. El jardín resplandece con su exuberante flora meridional.

Si bien no puede contar el Museo entre sus riquezas con las creaciones plásticas más importantes de la antigua Rodas, el grupo de Laocoonte y el Toro de Farnesia, por ejemplo se pueden sin embargo con templar allí hermosos ejemplares de la plástica antigua, lozas polícromas y piezas de cerámica que remontan a la época de Creta y de Micenas, estudios de los tiempos de las cruzadas, contrastando con la diversidad de objetos de arte procedentes de las civilizaciones orientales y que proporcionan, en conjunto, una visión amplia del rico pasado de la isla.

Alrededor del Hospital de los Caballeros se agrupan los "albergues" de las diferentes nacionalidades. Ante la cálida y brillante luz meriodional refulgen con su aspecto venerable y distinguído, las fachadas de los edificios, revestidos de roja arena. Los rayos del sol se deslizan por las ventanas oscuras, que parecen hacernos señales amistosas. Es como si penetráramos en lo profundo de los tiempos pretéritos, en un mundo de silencio y de tranquilidad. Hermosos escudos nos saludan en el mudo lenguaje de sus cruces, de sus flores, de sus espadas. Las bóvedas se extienden por encima de nuestras cabezas y nuestros pasos, sobre el tosco embaldosado, turban, con sus ecos lejanos, el silencio fantasmal.

A través de antiguas murallas y fortificaciones llegamos a un camino circular que nos conduce hasta el bastión, que se destaca en lo alto con sus puertas cubiertas de relieves y de escudos. Bordeado por una línea interminable de asfodelos en flor, conduce ese camino, a través de la ciudad, hacia los profundos fosos y contornea el cementerio turco en que reposan los restos de los antiguos guerreros de Solimán.

Desde lo alto de las murallas se desliza nuestra vista sobre las pequeñas casas y jardines del barrio turco y del "ghetto" judío. Aquí y acullá se extienden, frondosos y floridos, cubiertos de frutas, los naranjos y limoneros, los árboles de mandarinas, los olivos, los granados, los higos, las vides y los almendros. De vez en cuando se destacan grupos de cipreses y delgadas palmeras junto a una noria primitiva, frente a un antiguo molino a viento o haciendo sombra al minarete de alguna pequeña mezquita. Así pasamos del Occidente y de la Edad Media al vivo y polícromo presente levantino. Plena de vida oriental, nos conduce una calle céntrica por todo el interior del barrio turco, donde los pintorescos plátanos orientales se hierguen en los patios de las mezquitas y donde las mujeres, arrebozadas, envueltas, en túnicas, huyen de las miradas de los extranjeros.

La ciudad nueva, hacia la cual se dirigen finalmente nuestros pasos después de atravesar el barrio turco y el barrio judío, nos muestra, con sus edificios oficiales, especialmente con el hotel "Albergo delle Rose", lo que los italianos quieren hacer del Rodas: un lujoso balneario de valor internacional, que pueda ofrecer refugio a los europeos y americanos fatigados y sedientos de novedad como lo ofreció en su tiempo a los romanos que iban allí, a esa isla, en busca de su clima paradisíaco, de su paisaje hechizante, de sus formas delicadas de vida y de sus admirables obras de arte.

El auto que rueda sobre rieles y en los que los ingenieros emplearon dos años de labor antes de presentar su obra.

EL NUEVO MEDIO de LOCOMOCION

Hace unas semanas se enfrentaban en Alemania para una lucha descomunal, una locomotora, un avión y un "zeppelín" sobre rieles, carrera llena de emoción, combate épico digno de los tiempos modernos. Por centenares de miles se contaban los espectadores que asistían a la prueba gigantesca, agolpados a lo largo de la línea Hamburgo-Berlín, teatro de la lucha; de todas partes acudían para contemplar el pequeño bólido blanco, que, según contaban, podía alcanzar una velocidad de 300 kilómetros por hora en la pista rectilínea de dos rieles paralelos.

La prueba tiene lugar, y el "zeppelín" llega primero, con una media horaria de 230 kilómetros. La máquina extraña, movida solamente por un pequeño motor eléctrico y propulsada por una hélice gigantesca, entra triunfalmente en la estación de Berlín; aclamaciones, flores, aullidos de las sirenas, vocerío de los altavoces...

* * *

Fuí, por tanto, al pueblo de Saint Arnoult, cerca de Chartres, donde se realizaban desde hace varios meses las pruebas. Dos automóviles descansaban en los rieles; uno, ligerísimo de formas, alargado y esbelto, muy parecido en sus líneas generales al famoso "zeppelin" sobre rieles, o mejor, a un avión sin alas; el otro, más pesado, macizo, con amplias ventanas y techumbre blanca, tenía todas las trazas de un autocar.

Aquí nada de las muchedumbres de Alemania; la campiña, rasa; una soledad completa. Se ha escogido para estos ensayos una línea de escasa importancia, donde pasan seis trenes al día; no se ha convidado a nadie, sólo técnicos y periodistas. La prueba resulta así infinitamente más interesante; estamos reunidos para apreciar el trabajo y el esfuerzo de unos hombres que han querido crear algo nuevo.

—Este coche en el que van ustedes a subir— nos dice un ingeniero —es el noveno construído por nosotros; todos los demás han sido desechados uno tras otro por no dejarnos enteramente satisfechos. Dos años hemos estado trabajando antes de poder presentar al público este modelo que hoy por primera vez sale a la luz.

El avión sobre rieles ha echado a andar sin ruido, sin sacudidas; en pocos segundos ha alcanzado la velocidad de 120 kilómetros por hora.

—Nuestra velocidad máxima—dice el ingeniero.

Confortablemente instalado en una butaca profunda —hay doce butacas de esas en el coche—, veo desfilar a toda prisa los campos, los árboles, el cielo, que parece huir vertiginosamente. En el bólido se resiste esta velocidad de 35 metros por segundo como en ninguna carretera del mundo; los rieles conducen el avión, que corre como si rodara por una cinta.

El ingeniero rompe el silencio.

—Lanzados como estamos, podríamos alcanzar una velocidad de 200, 250 y 300 kilómetros; bastaría dar al coche, en vez del motor ordinario de 28 caballos que tiene actualmente, un motor más fuerte. Este es el secreto de la velocidad sobre el riel.

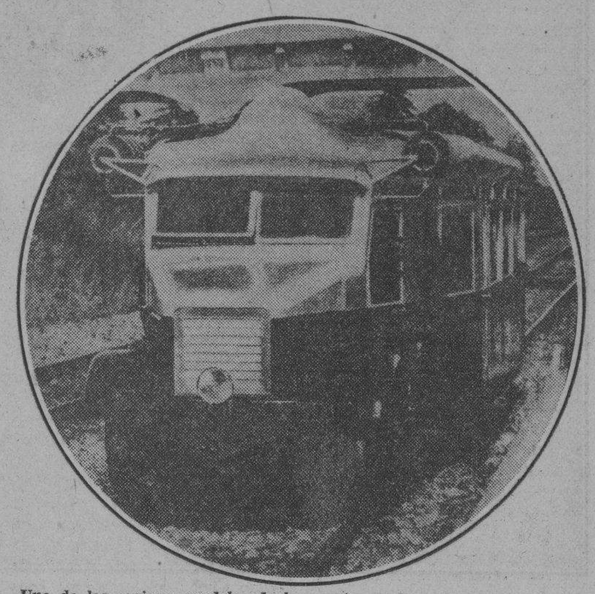

Uno de los curiosos modelos de los «autos» sobre rieles muy semejantes y con todas las trazas de un autocar.

Y continúa con estas palabras:

—Nuestro fin no es éste; no nos interesa alcanzar unas velocidades inauditas, que no tendrían utilidad inmediata, puesto que las líneas de ferrocarriles continúan ocupadas por los expresos ordinarios. Hemos querido solamente utilizar las vías férreas, que paulatinamente iban perdiendo su prestigio, en beneficio de los transportes por carretera. Hemos querido rehabilitar los caminos de hierro, darles nueva vida, gracias a la unión estrecha del riel y del neumático.

Los aviones sobre riels, prácticamente no pueden emplearse hoy día, por tanto, hemos tratado de construír unos autobuses, adaptables sobre todas las vías férreas, que puedan tener un uso inmediato. Lo otro vendrá más tarde.

La gran dificultad consistía en realizar un coche, bastante ligero, para que fuera económico, y bastante adherente a los rieles, para reunir todas las condiciones de seguridad.

En los ferrocarriles, en efecto, el peso considerable de los coches, que ejercen una presión formidable sobre el riel, es la mejor garantía de estabilidad. En estos nuevos coches, la adherencia es asegurada por los mismos neumáticos, que, según se ha demostrado, se comportan infinitamente mejor en el riel que la rueda de acero; la adherencia de la goma es tres veces superior a la del metal...

Siguiendo el principio inverso de los ingenieros ferroviarios, que son cada vez más partidarios del peso pesado, hemos construído lo más ligero que hemos podido, y el resultado lo están ustedes viendo...

El objeto inmediato de este nuevo invento, es devolver toda su importancia a los viajeros que son contadísimos y donde el tren aparece hoy día casi como un anacronismo.

Un ferrocarril de interés local que ha de poner en camino media docena de vagones para transportar unos cincuenta viajeros tiene todo interés en reemplazar su material anticuado por una especie de autobús que pueda fácilmente recorrer 90 kilómetros por hora en una vía donde el tren-carreta tiene una velocidad de 30 o 40. Economía de tiempo, de dinero y mejora de servicio. Tal es el interés práctico e inmediato de este invento que en los países donde abundan las líneas poco frecuentadas debería suscitar utilísimas inspiraciones.

Un autobús de esos adaptado convenientemente para poder correr con sus neumáticos sobre un riel de cuatro a cinco centímetros de anchura, transporta 24 viajeros con un motor de 20 caballos. El neumático tiene un dispositivo especial en el interior de la rueda, una especie de pestaña de acero que impide su evasión fuera del riel. Otro dispositivo impide que se hunda el neumático en caso de pinchazo.

* * *

Las explicaciones del ingeniero terminan. Hemos llegado a nuestro punto de destino. Hemos recorrido 22 kilómetros en unos quince minutos ,y el conductor va a frenar.

¡Sorpresa! Nos paramos de repente, casi sin sacudida. El tren, lanzado a noventa por hora, se ha detenido en un espacio inferior a cien metros. Un ferrocarril necesita mil metros para preparar su frenaje.

En los viajeros que esperan el tren ordinario se advierte una extrañeza descomunal. ¿Quiénes son esos seres que descienden de una máquina tan estrambótica, emparentada con el avión, con el automóvil y con el ferrocarril a la vez?

Su extrañeza, sin embargo, es la misma que la que nos posee a nosotros. Somos la Humanidad del siglo XX, que no ha sabido adaptarse a esta trepidación continua del progreso, a la agitación fértil y creadora, que prepara incesantemente un mundo nuevo que acaso nuestros hijos o nuestros nietos alcancen a comprender .El tren transformado en "auto", el avión que desciende sobre los rieles, acaso sea ésta la fórmula de mañana...

* * *

Las seis de la tarde. Han terminado todos los ensayos con éxito completo; hemos asistido, indudablemente, a un gesto que tendrá repercusiones en nuestra vida de mañana. Hemos vivido unos instantes con los precursores, felices de marchar a la vanguardia de la civilización, dichosos de hacer admirar un medio de locomoción ignorado hasta este día por los hombres. ¿Por qué pienso, al recordar el viaje prodigioso, en la sangre que manchaba el brillante perfil del motor jadeante, sangre de pajaritos sorprendidos en su vuelo, sangre inocente al fin, que ha bautizado este nuevo triunfo del hombre?...

París, 1931. F. M.

M.E.C.D. 2016

De la Vieja Farándula
"LA CALDERONA"

María Calderón, La Calderona. Retrato de la famosa actriz atribuído a Velázquez, que se conserva en las Descalzas Reales.

Por los años de 1626 triunfaba en el corral del Príncipe, más por su extremada hermosura que por la maestría de su arte, una gentilísima comediante, llamada María Calderón a quien el vulgo, sacándola el apodo del mismo apellido, llamaba la "Calderona".

Estaba la buena moza y discreta farandulera en la flor de la mocedad pues que no contaba a la sazón más años que los que iban corridos del siglo.

El auditorio, subyugado por la arrogancia de su figura y la lindeza de su rostro, daba por bueno cuanto hacía su merced sobre las tablas, siendo regular intérprete del ingenio ajeno, sólo por el gusto de verla escuchar el gratísimo timbre de su voz.

Si tal devoción había por la 'Calderona' entre la plebe, no le faltaba de escenario adentro la de sus mismos camaradas ni la de los grandes ingenios como Lope de Vega, que en el avanzado invierno de su gloriosa vida aún tuvo muy lozanas flores para ofrendarla. Calderón y Moreto, que estaban en los comienzos de su inmortal carrera, también más como galanes que como poetas la andaban al retortero y se comían las manos tras ella, y aún no puede decirse que en los soberanos y príncipes de las letras castellanas se detuviera la pleitesía galante, que personajes de muy encumbrada calidad estaban dispuestos a dejar sus pergaminos y su riqueza en el estrado de la hermosa cómica.

Quien parece que logró más que todos fué el duque de Medina de las Torres, ufanándose de ser único dueño de tan gran tesoro.

No tardó Felipe IV en tener de él noticia, y una tarde quiso Su Majestad asistir a la comedia que se daban en el corral del Príncipe; rodeado de sus más íntimos cortesanos, el conde-duque de Olivares, el marqués del Carpio, Medina de las Torres y el palatino ingenio D. Antonio Hurtado de Mendoza, ocupó el aposento que había por costumbre.

Desde el mismo instante en que pisó la escena la "Calderona" no quitó de ella sus ojos el Monarca, sin dejar de pedir informes de ella a Olivares, que ya es sabido que lo mismo le servía para gobernar el reino que para satisfacerle cuantos caprichos se le antojaban. El conde-duque dijo a su señor que quien más por menudo podía contarle vida y milagros de la bizarra histrionisa era Medina de las Torres, que se vanagloriaba de saberlos de coro.

...Y el Rey desbancó aquella misma tarde al duque, quien por aquello de por ser vos quien sois no tuvo gran inconveniente en cederle el puesto, reservándose ladinamente el pase a la reserva en tan gentilísimo cuerpo, en cuya seno florecía una vida que de común acuerdo los dos amartelados no tuvieron escrúpulo en brindársela al Rey.

La "Calderona" dejó de ser primera actriz del corral del Príncipe, pasando a serlo de los Reales Sitios, en donde se representaban comedias de Felipe IV, como "El Conde de Essey" y "El diablo predicador", corregidas y aumentadas por Hurtado de Mendoza y Vélez de Guevara.

En la noche del 6 al 7 de abril de 1628 nació en una casa de la calle de Leganitos, en donde a la sazón vivía la "Calderona", ya completamente retirada del teatro el fruto de sus amores reales, según creía Felipe IV y de los de Medina de las Torres, conforme al testimonio de los que se tenían por bien enterados.

El infante en cuestión fué bautizado sin pompa alguna en la tarde del 21 en la iglesia de San Justo, llevando por nombre el humildísimo de Juan Hijo de la Tierra (1) fórmula equivalente en los registros parroquiales de entonces a la actual de "padres desconocidos".

Todo iba como sobre ruedas; el Rey, encantado de que su amor con la garrida comediante hubiese florecido con un retoño de su sangre, y María Calderón, satisfecha de haber logrado sus ambiciones, cuando al cabo de cuatro años reapareció en la Corte Medina de las Torres, que había ido a curarse el desengaño de su hermosa ingrata con un virreinato de Indias, y su primer cuidado fué visitar a la que fué su martirio, quien, como era de esperar, le recibió con los brazos abiertos.

Pocas horas después recibía la regia entretenida una carta autógrafa del agraviado Monarca, mandándola que en aquel mismo día fuese ella sola a recogerse en el monasterio de monjas benedictinas de Valfermoso, situado en el valle de Utan de en el corazón de la Alcarria.

El conde de Fontanar fué el encargado de arrebatar al pequeño D. Juan de Austria de los brazos de su madre, a la que no volvió a ver hasta que fué gentil mancebo, cuando reconocido, como lo fué su homónimo antecesor, el hijo de Carlos I, fué admitido como infante de España, siendo el único de los vástagos naturales de Felipe IV a quien éste hizo tan alta merced.

De allí a poco profesó su madre. A los veintidós años de edad eligiéronla abadesa, y cuentan los anales de la Orden que su vida fué altamente ejemplar y edificante, y ya no se vuelve a tener más noticia de ella, ignorándose la fecha de su muerte.

---

(1) La partida de bautismo, copiada a la letra reza así: ««En la villa de Madrid a 21 del mes de abril de 1629, yo el Ido. damián zedillo Beneficiado propio desta inglesia de sanjusto y pastor, bauticé a Juan hijo de la Tierra; fueron sus padrinos don melchor de vera, ayuda de cámara de su majestad y dña. Luisa María de Bustamante, a los cuales advertí el parentesco espiritual; fueron testigos el Ido Juan Ruiz de Montalbán y el Ido. Sebastián Mercelina, y otros muchos, y lo firmo yo.—Ldo. Damián Cedillo».

D. Juan de Austria, hijo bastardo de Felipe IV y de la famosa actriz La Calderona.

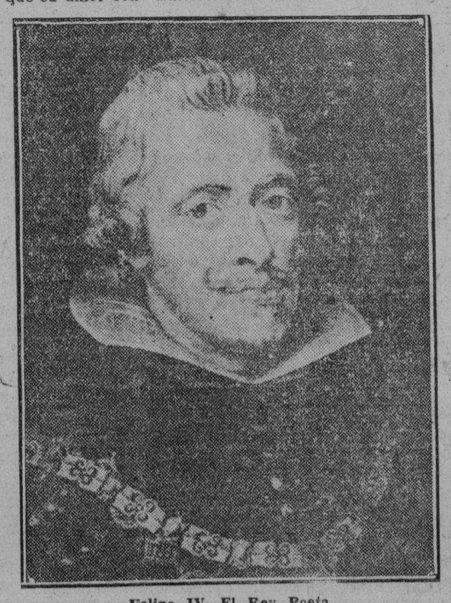

Felipe IV, El Rey Poeta.

El Nuevo Paganismo

La consabida "actualidad periodística" abarca un espacio de tiempo tan limitado, que, cuando el suceso, la noticia del hecho, ha excedido la duración de un minuto, de un día, de una semana, a mucho tirar, se da por terminado el asunto a los efectos del comentario, con lo que va atenuándose aquel carácter de permanencia, que fuera siempre consubstancial a las ideas y a los hechos, cuya constante gravitación sobre el entendimiento y la conciencia contribuían a la elevación moral del hombre De esta suerte, los problemas del espíritu, que, por medio de esta actuación, constituyen el ayer, el hoy y el mañana de la Humanidad y de la Historia, los vamos alejando de nuestro plano de reflexión, por miedo unas veces de mirarlos cara a cara, y por debilidad de incomprensión en otras ocasiones. Todo ello es consecuencia de la infiltración lograda entre individuos y colectividades por el fenómeno espiritual, que un catedrático de la Universidad Católica de Washington, el doctor Sheen, ha llamado con frase feliz el nuevo paganismo, que, poco a poco, deforma y sombrea la civilización cristiana de Europa.

Nos vamos habituando insensiblemente a mirar todas las cuestiones, hasta las más graves, a través de un espejo humanista. El humanismo en la hora presente es una de las peores dolencias que en lo filosófico, en lo político y en lo social estamos padeciendo todos. El humanismo pretende cultivar los valores espirituales de la religión, pero renunciando simultáneamente a la interpretación teológica del Universo y de la vida. Busca aquello que jamás encontrará: un cristianismo sin Cristo, una divinidad sin Dios, una esperanza de perpetuación sin el dogma de eternidad. No quiere recurrir a la gracia, y, en cambio, aspira por todos los medios a la elevación de la Naturaleza. Niega la experiencia de los siglos cristianos, forjadores del progreso espiritual, y se esfuerza en producir una ascensión a base, no más, de la biología y la mecánica.

"Estas negociaciones —escribe el doctor Sheen— son la resultante de la pereza intelectual que hoy predomina. La apatía de razonar se manifiesta a todas horas en la eliminación de aquello que cuesta trabajo conquistar o comprender. Afirmada así la inexistencia de un mundo dogmático, es inútil toda discusión. ¿Para qué ir en busca de argumentos? ¿Para qué disputar poniendo unas ideas sobre las otras?

La más perjudicada con esta acidia intelectual es la Iglesia católica, la cual, no solamente no ha rehuído nunca la polémica, sino que la ha fomentado siempre. Recuérdese que en 1870, mientras los agnósticos y los fideístas exaltaban el sentimentalismo con menoscabo de la potencia discursiva, fué la Iglesia quien reinvindicó las capacidades del entendimiento, apto por sí solo para elevarse hasta conocer a su creador. El antiguo paganismo empeñábase en ahogar el pensamiento cristiano en sangre de mártires, mientras que el moderno se obstina en hacerlo desaparecer entre exaltaciones materialistas.

Esta subversión de valores, que en gran parte dimana de confundir la idea abstracta con los hechos concretos, se advierte a diario en multitud de cosas. sí es corriente hablar del problema religioso y político, del problema obrerista y patronal, cuando más bien la expresión debiera referirse a la falta de religión por ignorancia o por malicia, a la exaltación de los derechos o al incumplimiento de los deberes por parte de políticos, obreros o patronos. El secreto de estas desconcertantes posiciones del espíritu no es otro que las ansias cada vez más crecientes, de ir eludiendo como se pueda las responsabilidades de la ley moral. Es inevitable, por lo tanto, la desarticulación de los elementos constitutivos de una Sociedad, que, sin el aglutinante de la norma directiva y reguladora, tendrá forzosamente que experimentar disgregaciones y estremecimientos de muerte.

Otro de los aspectos del nuevo paganismo es la aspiración, cada vez más generalizada, de ir midiendo lo divino y lo humano con un mismo rasero, discutiéndolo todo, sometiéndolo a una crítica muchas veces irreflexiva, sin tener en cuenta la desigualdad de categoría entre las causas primera, intermedia y última, a la cual no puede llegar la razón humana por estar en zona distinta.

Innegablemente, el progreso científico ha conquistado mayores exactitudes de medida y cálculo, dice con acierto el doctor Sheen, en torno a las causas segundas: luz, fuerza, electricidad; pero ni un punto de novedad ha podido añadir sobre lo que ya sabíamos de la causa primera: de Dios.

Los nuevos instrumentos de precisión nos permiten observar los hechos en mejores condiciones que podían hacerlo los antiguos, mas no por esto ha progresado en agudeza y penetración el pensamiento, cuya sagacidad y comprensión sigue siendo la misma en punto a encontrar explicaciones acerca de los primeros principios y de las últimas causas, las cuales desde el tiempo de Santo Tomás lograron un análisis filosófico que substancialmente no ha variado. En suma, puede decirse que las perfecciones de la técnica moderna no han llegado a superar en un ápice las facultades de la razón humana.

¿Podrá el paganismo moderno descristianizar la sociedad contemporánea?, se pregunta el doctor Sheen. Los esfuerzos de penetración laicista en el pensamiento y en la vida no son de hoy.

La lucha entre las dos ciudades de San Agustín ha sido constante a lo largo de la historia. Lo exclusivo y característico de la táctica actual es la prescindencia del orden sobrenatural en las relaciones individuales y colectivas, el intento de reemplazar la fe con la ciencia, a la gracia con el poder. El paganismo de los días de Roma era confusión; el presente es apostasía. No negaba aquél la existencia de un ser supremo; confundía no más divinidad y Naturaleza, manteniendo siempre si bien por procedimientos erróneos, la comunicación del hombre con Dios.

El paganismo moderno separa, rompe, la relación entre lo humano y lo divino, abre un abismo entre la Naturaleza y la gracia, el cuerpo y el alma, la moral y la conciencia, la acción y la libertad, y en virtud de este desenlace pretende construír una religión sin Dios, un cristianismo sin Cristo, una psicología sin alma. Hasta en el culto a la fuerza afinidad la más destacada entre ambas direcciones, hay a favor de la antigua la ventaja de que en la glorificación del músculo empleaba ritos y ceremonias religiosas.

El profesor Sheen resume su interesantísimo estudio diciendo que el combate entre estas dos corrientes opuestas del espíritu traerá muy pronto como resultante final un conflicto definitivo entre la religión y el Estado, por no ser posible mantener indefinidamente una concepción del mundo y de la vida medio pagana y medio cristiana.

En algunas naciones se viven ya las horas inquietantes de este conflictos. Empieza a vivirlas también España, con una intensidad, por lo inesperada, más recia y conmovedora. Se derrumba el antiguo armazón de los términos medios y al empuje de la lógica del pueblo, rotunda y simplista, estos dos conceptos fundamentales de la vida, el del cristianismo o el del paganismo, entran en una fase que puede ser decisiva.

J. P. B.

En la Costa de la Muerte

Nos hallamos ahora precisamente en lo que se llama "costa de la muerte". Mar bravío, salvaje, agitado por el coletazo constante de sus olas giganntescas y absurdas, que se quiebran sobre las rocas desnudas y carcomidas por la acción del mar. Es media mañana y el sol tardío pone destellos, de plata sobre el abultado lomo de las olas, que ondulan con suavidad casi majestuosa la ría de Corcubión.

A medida que avanza nuestro auto sobre la carretera, angosta y pedregosa, vamos aspirando la brisa yodada del mar, que nos sale al paso como una caricia tibia sobre nuestro rostro.

Tras de nosotros queda Cee, adormilada entre el rumor de las olas, que se extinguen allá en el rumoso confían como una canción lejana cuyo eco sonase en nuestros oídos como las notas de una sinfonía misteriosa.

El acantilado muéstrase ante nosotros con toda su espléndida rudeza, semejando una herida sangrante en las entrañas de la costa recosa y abrupta.

El panorama que nos rodea es de una belleza trágica, salvaje, pero de un atractivo francamente singular y único. Diríase que la Naturaleza ha acumulado en toda esta costa gallega el decorado auténtico de una fantasía cinematográfica de Salgari.

Caneliñas está a la vista, con su factoría ballenera avanzando resuelta sobre el Atlántico. Un denso olor a pescado, bastante desagradable, se nota casi desde la entrada de Cee, que se hace insoportable en cuanto llegamos a Caneliñas.

—¡Pero se tapa usted las narices!—me advierte alguien.

—Este olor...

—Pues se quedará usted sin respiración, porque esto aquí es habitual y, además, inevitable. La ballenera....

Comprendo y me resigno.

EN MARCHA

Es día de faena en la factoría. El "Galicia" va a hacerse a la mar. Las calderas están a presión. Y la tripulación a bordo.

Siento una gran curiosidad por presenciar la pesca de la ballena. Y en mi calidad de periodista solicito autorización del gerente de la ballenera para acompañar a estos bravos marineros en su excursión por la costa a la "busca y captura" de la ballena.

Una pequeña embarcación nos conduce a bordo. La hélice ha comenzado a evolucionar, produciendo un círculo espumoso sobre las aguas. Un ruido seco, de cadenas, y las voces de mando del capitán y del patrón de pesca rompen la monotonía del momento.

A los pocos minutos enfilamos la costa con rumbo a Finisterre.

Desde la cabina de mando, al lado del capitán, domino todo el espléndido panorama de la costa brava. El "Galicia" navega lentamente como si temiese herir la superficie de las aguas con su afilada proa.

Poco a poco va adquiriendo mayor velocidad. Y el ritmo de los motores se hace mas acelerado, mas denso, mas uniforme.

"¡ALERTA! BALLENA A BABOR"

Así navegamos cerca de media hora, hasta que de pronto se oye la voz del vigía, que por medio del megáfono anuncia la proximidad de un cetáceo: "¡Alerta! Ballena a babor".

Siento un estremecimiento de emoción, que no puedo disimular ante el capitán, que al advertirlo me dice, sonriente:

—Parece que le ha impresionado a usted. Sin embargo el espectáculo ha de agradarle.

El momento del disparo cuando la ballena se siente herida es de un efecto notable.

Se ha producido gran revuelo entre la tripulación.

El capitán ordena más presión a las calderas para poder aproximarse más al cetáceo y realizar con toda precisión la puntería.

En tanto, uno de los marineros ha ido preparando el arpón.

Sobre las aguas, la ballena— un magnífico ejemplar—semeja un balandro de grandes dimensiones tumbado panza arriba.

A unos trescientos metros de distancia el capitán advierte la conveniencia de hacer el disparo.

El arpón—una especie de cañón diminuto—gira a ambos lados. Y de pronto se oye el estampido seco del disparo, cuya flecha ha hecho blanco sobre, la ballena. Esta se sumerge rápidamente, revolcándose furiosa, lanzando un sordo ronquido y elevando el agua a una altura aproximada de seis metros.

"BUENA PUNTERIA"

—¡Buena puntería!— exclama el capitán.

Y a una observación mía me aclara:

—La flecha, o sea el arpón, va provisto de unos ganchos que al penetrar en el cetáceo produce una segunda explosión, abriéndose aquéllos rápidamente.

Al arpón va amarrado un cable, que, a su vez, queda sujeto a bordo. De lo contrario la ballena desaparecería, puesto que al sentirse herida huye a gran velocidad siendo menester muchas veces realizar un segundo disparo.

Se ha quitado presión a las calderas. Un nuevo arponazo ha dado muerte a la ballena, que a los pocos minutos aparece flotando sobre las aguas.

La tripulación muéstrase abiertamente satisfecha ante la presencia de la pieza cobrada, que es, según ellos, de las mayores que suelen aparecer por la costa.

Es media tarde.

Una vez situado el cetáreo en uno de los costados del barco, el capitán ordena el regreso a tierra. Sobre cubierta estallan las notas vibrantes de un alalá, cuyo eco se pierde allá en la lejanía brumosa.

Parece que el "Galicia" navega ahora más resuelto y decidido, como orgulloso de su preciada carga.

Un viento fresco corre a través de la costa. El mar está agitado.

Mientras tanto, el capitán del pesquero me va diciendo:

LA INDUSTRIA DE LA BALLENA

—Allá por los siglos X al XVI, la industria ballenera fué muy explotada en Galicia y Asturias. Hubo una época en el siglo XVI en que la ballena escaseó notablemente en el golfa de Vizcaya, y entonces los gallegos y asturianos se iban a Terranova y a Islandia, en donde establecieron importantes factorías, con las cuales abastecían de ámbar y aceite a distintas ciudades europeas.

Actualmente de la ballena lo único que se obtiene de valor es aceite, marfil y guano. Las ballenas no tienen valor alguno. Cuando usaban corsé las mujeres valía una tonelada tres mil pesetas.

—¿Qué uso tiene el aceite?

—Se utiliza para la fabricación de jabones. Su valor en 1926 ascendió a treinta libras esterlinas la tonelada.

¿Y el guano?

—Aquí, en Galicia lo utizan como abono, y, según afirman, es de excalentes resultados.

Durante el año 26 la producción total en todo el mundo alcanzó una cifra de doscientos millones de pesetas, siendo los puntos más indicados para la pesca los siguientes:

Georgia del Sur, Congo, Fernando Poo, Mar de Ross, Perú, Méjico, Galicia, isla Feroe y Cabo Blanco.

—¿Qué clase de ballenas se caza en nuestra costa?

—Hay tres especies o sea: la "balaenopetera musculus, que mide 25 metros aproximadamente, de largo, y produce unos 150 kilos de aceite; la "balaenoptera borealis", de 16 a 20 metros; ambas con barbas, que eran de las que se hacían las ballenas de los corsés. Y el cachalote, en cuyos intestinos se encuentra con frecuencia gran cantidad de ámbar como aconteció aquí hace un par de años, que al descuartizar un cachalote encontramos en su interior ámbar por valor de doscientas mil y pico de pesetas. De los colmillos de este catáceo se hacen magníficos bastones.

EL RETORNO

Regresamos a Caneliñas. Una vez anclado el Galicia ante la ballenera, los marineros proceden al arrastre del catáceo por la rampa construída ex profeso y sobre la que momentos antes se ha vertido una gran cantidad de aceite para facilitar el acceso de la ballena a la factoría. Seguidamente es despojada de la piel, la cual pasa a una de las calderas para reducirla a grasa.

El resto de la ballena o sea el cuerpo, es descuartizado en sendos trozos, los que pasan a ser machacados entre grandes cilindros de hierro. De los despojos que quedan se hace el guano para cuya preparación por el ácido sulfúrico es enviado a Alemania.

FINAL

Agoniza la tarde en una palidez cadavérica. Un último rayo de sol esmalta en oro la superficie de las aguas. Las sombras avanzan sobre el acantilado, trepando hasta la cumbre como un augurio, sobre la costa de la muerte...

L. C. de R.

M.E.C.D. 2016

Anuncios Clasificados de Ultima Hora

ALQUILERES

A-1. Habana.

FRESCOS altos acabados de decorar, sala, recibidor, 5 cuartos, baño intercalado, calentador, muy rebajado, Aguacate 17 entre Empedrado y Tejadillo.
A1 34483 22 ag 25

ALQUILO modernos primero y segundo pisos, Infanta 102 A, esquina S. Rafael. Recibidor, sala, 4.4, baño intercalado, comedor, cuarto criada, galería cerrada, muy fresca, llaves, isidoro, F-6581.
A1 34425 22 ag 25

CONCORDIA 179, altos, entre Soledad y Aramburo, sala, seis habitaciones, baño, cocina, pasillo. Muy fresca. Informes, mueblería La Moda, Galiano y Neptuno. A-4454.
A1 34477 22 ag 27

SANTA Clara 29, altos, entre San Ignacio e Inquisidor, tres habitaciones, agua caliente, cuarto y servicios de criados. Informan, teléfono A-1051. Llaves en la bodega de San Ignacio.
A1 34429 22 sep 1

BERNAZA 39. Alquilo espléndidos altos. Sala, saleta, comedor fondo, cinco habitaciones con lavabos agua corriente, cuarto servicio criados, cocina, precio rebajado. Informes, A-3568.
A1 34495 22 ag 25

OBISPO 55, alquilo altos para vivienda u oficina. Sala, saleta, comedor, dos habitaciones, baño, cocina, precio rebajado. Llaves, bajos. Sirven informes, Cuevas. M-9896.
A1 34494 22 ag 25

EN $40. La casa Mazón G, casi a S. Rafael. F-5227.
A1 34388-89 22 ag 30

EN REFUGIO 30, a dos cuadras de Prado y Malecón, alquilo casa y magnífico y amplio patio techado, propio para garage, depósito, taller de pintura u otra industria o comercio. Telf. F-1929.
A1 34387 22 ag 24

ALQUILO modernos altos, Lealtad letra C entre Concepción de la Valla y Figuras. Sala, comedor, dos cuartos, baño y cocina. Teléfono F-1929.
A1 34386 22 ag 24

ALQUILO, Hornos y Vapor, una cuadra del Parque Maceo, el lugar más fresco de la Habana, bonitos pisos modernos, sala, comedor, dos habitaciones, cuarto baño intercalado y cocina, desde 25 pesos. Informes, teléfono M-2837. Llave en la carnicería.
A1 34459 22 ag 25

ALQUILO bajos de Oquendo 22 entre Concordia y Virtudes. Sala, recibidor, dos cuartos, baño y cocina. Teléfono F-1929.
A1 34384 22 ag 24

EDIFICIO MENENDEZ
Gervasio y Virtudes, alquilo hermoso piso baratísimo y fresco, sala, comedor, tres habitaciones, gran baño, cocina de gas, cuarto y servicio criados. Informan en la bodega.
A1 34462 22 ag 30

MONSERRATE Y LAMPARILLA
Se alquila el tercer piso. Sala, comedor, tres cuartos, cocina y servicios modernos, informan bar Franco. Telfs. M-5019. M-2211.
A1 34490 22 sep 1

SE ALQUILAN
SAN MIGUEL 118
Entre Campanario y Lealtad, modernos altos y bajos, muy amplios con todas comodidades, alquiler, $65, verlos de 2 a 6 p. m.
AGUILA 319, ALTOS
Con sala, comedor, dos cuartos, baño y cocina, muy frescos, alquiler, $27. La llave en los bajos.
SUAREZ 137
Modernos altos y bajos, con sala, dos habitaciones, baño completo, comedor y cocina, alquiler, $25. Verlos de 8 a 12 a. m.
SANTA CLARA 5
Moderno local fabricado para establecimiento, alquiler muy reducido, la llave en frente, El Navío.
INFORMAN
COMPAÑIA DE SEGUROS EL IRIS
Empedrado No. 34. Telf. I-1294
A1 34402 22 ag 26

BEERS BOLETIN
Ahorre tiempo y trabajo al alquilar.
CONSULADO 24, para consultorio, $50.
VEDADO, calle B esq a 31, 4 habs, garage, $50.
BELLA VISTA, ALM., 4 hab, garage, $100.
S. IRENE esq., 5 hab, 2 baños, garage, $100.
C. C. PARK, frente al lago, 4 hab, $125.
SE NECESITA
Casa amueblada y garage, Vedado, matrimonio americano, $100. Local con oficina, 500 metros, sección automovilista, $200 con contrato.
SE VENDE negocio en el Prado, de tres pisos completamente amueblados, negocio establecido, renta $125, en $3,000.
SE VENDE casa y terreno, 500 metros, Arroyo Apolo, 3 hab, etc., $500 de contado.
SE VENDE C. C. Park, frente al lago, 2,361 metros. Casa de dos pisos, 4 hab, garage, flores y frutales, $22,000, facilidades de pago.
SE VENDE, calle 23, casa de dos plantas con 6 habitaciones y 3 baños en cada piso, garage y cuarto de criado, 683 metros, renta $300, en $80,000.
BEERS HAVANA
Especialistas en alquileres.
Desde 1906. O-Reilly 9 1-2. Habana. A-3070
A1 34405 22 ag 23

ALQUILO un piso alto de nueva construcción. Aramburo número 7 esquina Jovellar. Sala, comedor, tres cuartos, baño intercalado, cocina de gas, servicio de criados, precio, 30 pesos.
A1 34506 22 ag 27

ALQUILERES

MUY BARATOS
Se alquilan los espléndidos altos de Oficios número 58 entre Muralla y Sol, con sala, recibidor, comedor y seis grandes habitaciones, agua abundante. Informes en los bajos. Teléfono A-8259.
A1 34472 22 ag 30

SE ALQUILA Romay 13 casi esquina Monte, casa sola planta, amplia, fresca, para familia, industria. Puerta grande para máquina. Precio, $30. Llave número 15. Informes, M-2781.
A1 34503 22 ag 25

OQUENDO 9C
Se alquilan entre San Rafael y San José los bajos modernos, sala, saleta, dos cuartos, baño moderno y cocina de gas, muy rebajados. Informa, Carlos Rodríguez. San Miguel 100.
A1 34507 22 ag 27

CONCEPCION de la Valla 56, primer piso, casi esquina Escobar, sala, comedor, dos cuartos, baño intercalado, cocina de gas, $30. Llave, bodega. Informes, M-7203.
A1 34516 22 ag 25

CONCEPCION de la Valla 56, bajos, casi esquina Escobar, sala, comedor, dos cuartos, baño intercalado, cocina de gas, $30. Llave, bodega. Informes, M-7203.
A1 34517 22 ag 25

A-2. Vedado y Príncipe

QUINCE casi esquina Baños. Altos independientes, diez habitaciones y dos baños familia, baños criados, sala, comedor, cocina, portales, terraza, garage, cerca colegios, agua siempre. Admito proposición razonable. Otros altos, alquiler menor. Informan esquina, casa rosada.
A2 34479 22 ag 26

VILLA Hortensia. Se alquila esta preciosa casa, calle 12 entre Línea y Calzada, Vedado, compuesta de seis habitaciones, sala, saleta y comedor, cocina de gas y carbón. Buenos servicios sanitarios. Precio, $75. Informes al lado, esquina. Telf. M-5342.
A2 34496 22 ag 25

VEDADO. Alquilo frescos altos de esquina, en la calle M y 13ª a una cuadra de Línea, compuestos de sala, saleta, comedor, 5 cuartos y demás servicios, alquiler reducido. Informan en la bodega.
A2 34497 24 ag 28

VEDADO, Tercera 49 entre A y B, alquilo frescos espléndidos modernos bajos, jardín, portal, sala, comedor, seis grandes cuartos, gran baño, servicios criados, muy barata. F-4479.
A2 34493 22 ag 28

A-3. Cerro y Palatino.

EN $20.00, Piñera 3 entre Línea y Marianao, se alquila casa moderna, sala, comedor, tres habitaciones y demás servicios. La llave al lado y teléfono A-3056.
A3 34400 22 ag 25

A-4. Marianao y sus Repartos

ALQUILO REPARTO LA SIERRA
casa en 5, entre 6 y 8. Tres habitaciones, garage y cuarto de criados, una cuadra tranvía, próxima al Colegio Ursulinas. Agua abundante. Informan: Teléfono FO-1423.

CASAS BARATAS
Doce pesos, con luz y abundante agua, dos habitaciones grandes, patio, cocina, servicios, todo independiente y nuevo, calle 3 número 65 entre 16 y 18, reparto Almendares, FO-2429.
A4 34478 22 ag 25

CALLE 14 ENTRE 5a. Y 7a. AVE.
Miramar. Regia residencia, rodeada soberbios jardines. Bajos: portal vidriado, recibidor, sala, biblioteca, baño, comedor, pantry, cocina, cuarto. Altos: hall, 4 dormitorios, 8 closets forrados cedro, 3 baños colores, terrazas. Garage 3 máquinas, 2 cuartos con baño criados, traspatio frutales. Precio reajustado. Llave, 16 entre 7a. y 9a. Casa Andreu. Dueña, F-6597.
A4 34424 22 ag 27

REPARTO Almendares, a 10 y 12 pesos con luz, alquilo casitas, tranvías y guaguas por frente, 14 entre 3 y 5. Informan, Telf. F-2568.
A4 34505 22 ag 26

SE ALQUILA, Miramar, Primera esquina Ocho, casa dos plantas, baños lujosos, salones, amplias habitaciones, pegada al mar, servicios criados, garage. Precio situación. Informes, U-8601, M-2781.
A4 34502 22 ag 25

A-5. J. del Monte y Víbora

VIBORA. Se alquila la casa Santa Catalina 54 entre Lawton y Armas, portal, sala, saleta, 4 cuartos, hall, cocina, baño, cuarto y servicios para criada, patio y traspatio, muy fresca, la llave al lado, para más informes, Aguila 365 entre Diaria y Tallapiedra.
A5 34480 22 ag 29

EN LO mejor de la Víbora, a media cuadra del paradero de los tranvías. Patrocinio 7, alquilo casa moderna con sala y saleta corrida, tres cuartos, comedor al fondo, baño intercalado, cocina, cuarto y servicios para criados, patio y traspatio, tiene también un cuarto alto con baño intercalado, agua abundante, $60. Informan, I-7788.
A5 34392 22 ag 27

SE ALQUILA en la esquina de O-Farrill y A. Saco, casita compuesta de portal, sala, comedor, dos cuartos, entrada independiente y patio. Informes, la bodega. Telf. I-7232.
A5 34491 22 ag 25

SE ALQUILA
Avenida de 10 de Octubre 696. Sala, comedor, cinco cuartos, baño, dos cuartos de criados, servicios y garage, agua abundante, alquiler, $45. La llave en la bodega. Informan, 10 de Octubre 697. Telf. I-4252.
A5 34401 22 ag 26

A-7. Sto. Suárez y Mendoza.

ALQUILO lujoso chalet, Villa Raquel, calle Johnson entre Sola y Mayía Rodríguez, lo más alto y fresco de Santo Suárez, una cuadra parque Sola. Caben dos familias, garage para dos máquinas, lavadero, toilet, baño lujoso y muchísima agua, $48. La llave en frente. Informan, teléfono F-4357.
A7 34449 22 ag 27

ALQUILERES

SANTOS Suárez, se alquila casa con terreno. Sala, 4 cuartos, comedor fondo y recibidor, cuarto criado y servicios, garage y cuarto, en la misma informan.
A7 34414 22 ag 25

A-9. Guanabacoa y Cojímar

ESTRADA Palma esquina a Santo Domingo, Guanabacoa, alquilo magnífica y hermosa casa. Salones espléndidos, comedores amplios, habitaciones grandes y patio inmenso. Teléfono F-1929.
A9 34385 22 ag 24

B-1. Casas-Apartamentos.

MODERNO apartamento de sala, comedor, 3-4, cómodo baño, cocina, cuarto servicio criado y garage. M número 47, pegado a calle Línea. La llave en el piso siguiente. Informa, señor López, Aguiar 78, M-3617. Módico alquiler.
B1 34509 22 ag 24

LUJOSO apartamento de sala, saleta, comedor, 3-4, espléndido baño, cocina, cuarto criado, servicio y garage. Línea número 104 esquina a 4. Nicolás, encargado, en la misma. Alquiler módico.
B1 34508 22 ag 26

B-6. Hoteles

Hotel San CARLOS
EGIDO Y MONTE.
No tenga problemas económicos. Recuerde que este hotel está dando precios reducidos que no alteramos en todo el año. Difícilmente vivirá usted más cómodamente ni más económico en otra parte. Cuando se trata de familias hacemos arreglos especiales muy convenientes. Visítenos, estamos a sus órdenes.
B6 34379 22 ag 28

HOTEL ROMA
Dedicado a familias estables y pasajeros del interior. Gran reducción de precios; excelente comida. Se admiten abonados al comedor. Roof Garden. Servicio a la carta. O-Reilly y Aguacate. M-6944. Cable, Romotel.
B6 CT 22 sep 21

SE SOLICITAN

S-1. Criadas y Criados.

SOLICITO muchacha que sea limpia y formal para cocinar y lavar. Informarán, Línea 112, altos izquierda, entre 6 y 8, Vedado.
S1 34455 22 ag 25

SE OFRECEN

O-1. Criadas y Criados.

SE OFRECE joven español de criado mano o cuidar enfermo, honrado y trabajador y muy limpio, no tiene pretensiones. Informan, teléfono FO-7516.
O1 34481 22 ag 24

SE DESEA colocar una muchacha española de criada de mano, tiene referencias. F-6090.
O1 34418 22 ag 25

DESEA colocarse una joven española de criada de mano, tiene referencias. Telf. U-1817.
O1 34403 22 ag 25

JAPONES, habla y escribe bien español e inglés, sirve a la rusa, hace cocktails, plancha fluses, colócase de criado de mano o ayuda de cámara. Norio, A-9814.
O1 34511 22 ag 24

O-2. Cocineras y Cocineros.

DESEA colocarse una buena cocinera joven, cocina a la española y criolla, es repostera, no le importa hacer todo para matrimonio solo. U 2113.
O2 34464 22 ag 25

JOVEN española desea colocación, cocina, limpieza o lavado ropa a cambio de habitación independiente, tiene referencias. O-Farrill 81, Loma del Mazo, Víbora. Telf. I-7638.
O2 34461 22 ag 24

SE DESEA colocar joven española para cocinar y limpiar, si es corta familia, duerme fuera, tiene referencias. Informan. M-4437.
O2 34514 22 ag 24

O-8. Lavanderas

JOVEN chino, desea colocarse para lavandero, en casa particular u hotel o para criado de mano, tiene buenas referencias. Informan: Salud número 15, altos. Telf. M-4461, Bustavo Bu.
O8 34297 21 ag 24

SE COMPRAN

C-1. Casas.

COMPRO casa de esquina en la Habana, que valga de 10 a 13 mil pesos, pago de contado. También compro solar en Miramar. Señor Quintana, FO-2188.
C1 34488 22 ag 24

Más ANUNCIOS ECONOMICOS en la PAGINA DIECISEIS

PROFESIONALES

DRES. EN MEDICINA

ENFERMEDADES DE SEÑORAS
Especialista. Servicio Enfermeras. Tratamientos especiales enfermedades del útero, ovarios y trompas. (Flujos, dolores menstruales). Neurastenia sexual, Esterilidad, Electricidad médica. Consultas diarias: 3 a 5. San Rafael 102. Telf. U-1680.
P. 33143 6-5 Sep.

DR. EDUARDO BRUNET
Médico cirujano, San Rafael 135, altos, entre Gervasio y Belascoaín, Habana. Telf. U-3614. Consultas de noche, para empleados, comerciantes, oficinistas, etc., que disponen de poco tiempo, durante el día. De 7 a 10 p. m. inyecciones intravenosas, intramusculares, certificados de salud, etc.
Prof. 34093 19-27 Ag.

DR. MANUEL LOPEZ PRADES
Graduado Madrid y Habana, cuarenta y un años ejerciendo enfermedades de la sangre, pecho,. Señoras y niños, (partos), tratamiento especial curativo de las afecciones genitales femeninas. Consultas diarias: 9 a 11 y 1 a 5. Gratis: martes y viernes. Amistad 95 altos. A-0594.
Prof. 33408 14-13 Sep.

DR. FRANCISCO J. DE VELASCO
Corazón. Pulmones. Estómago. Intestinos.
DR. RUBEN DE VELASCO
Corazón. Pulmones, Enfermedades de los niños.
Consultas de 12 a 2 y de 1 a 3. Días laborables. Horas especiales previo aviso.
Salud 34. Telf. A-5418.
Prof. 33532 15-14 Sep.

DRA. CATALINA Pozo Gato. Enfermedades de señoras y de la sangre, Metritis, Flujos crónicos, Trastornos de la menstruación. Esterilidad Menopausia. Niños. Vías respiratorias y digestivas. Niños. Consultas diarias de 7 a 10 a. m., en San Francisco 199, esquina a Novena, (Lawton). Honorarios: $1.00. Visita a domicilio $2.00 Telf. X-1015.
Prof. 31762 28-27 Ag.

CIRUJANOS DENTISTAS

DR. VALDES MOLINA
DENTISTA. GALIANO 9-A, ALTO. Dentadura, $15; puentes, $5 pieza; empastadura, $2; limpieza, $3; consulta de 8 a 7 p. m. Se garantiza. Telf. A-8583.
Profs 32724 4 sep 3

GIROS Y LETRAS

J. BALCELLS Y CIA.
S. en C., San Ignacio 33. Hacen pagos por el cable y giran letras sobre todas las Capitales de España, Islas Baleares y Canarias. Agentes de la Compañía Inglesa de Seguros Contra Incendios, «The Royal» Administración de Bienes.
12371 1 -30 Sep.

CAJAS RESERVADAS
Las tenemos en nuestra bóveda, construídas con todos los adelantos modernos y las alquilamos para guardar valores de los interesados. En esta oficina daremos todos los detalles que se deseen.
N. GELATS Y COMPAÑIA
106 Aguiar 10, esquina a Amargura
G-S-L. 33074 6-5 Sep.

ALQUILERES

A-1. Habana.

ACCESORIA-C, Oquendo 13-A, entre Salud y Jesús Peregrino, sala, cuarto, comedor, cocina, patio. Informes: Mueblería «La Moda», Galiano y Neptuno. A-4454.
A1 34476 22-27 Ag.

75 PESOS casa lujosa estilo español, nueva, cinco cuartos, sala, recibidor comedor, cuarto y servicio criados, terracita, lindísimo baño. San Lázaro entre Hospital y Espada. Botica informa.
A1 34471 22-6 Sep.

ALQUILO pisito muy céntrico, Villegas 30, sala, comedor, tres habitaciones, cuarto baño intercalado, cocina al fondo, exijo referencias, 50 pesos mensuales. Informes: Vidriera tabacos enfrente.
A1 34448 22-27 Ag.

22 y 26 PESOS altos, frescos, independientes, Genios 17 entre Consulado e Industria, una cuadra Prado, sala, balcón calle, habitación, magnífico baño, motor agua. Dueño: San Lázaro núm. 101.
A1 34467 22-25 Ag.

MODERNO 2do. PISO
Se alquila Corrales número 269, con sala, tres cuartos, comedor al fondo, baño intercalado, cocina gas. Informan; Egido y Merced, vidriera La Marina.
A1 34422 22-27 Ag.

AGUIAR 43. Un bonito piso lujoso. Barato. Sala, saleta, comedor, tres cuartos, baño de lujo intercalado. El encargado informa.
A1 34372 22-25 Ag.

SE ALQUILA la casa Luz 43, tiene sala, recibidor, cinco grandes habitaciones, una habitación alta, comedor, cocina, patio y traspatio y baño. Informa: Dr. Cuadrado. Telf. M-2602 Gana $50.00.
A1 34409 22-27 Ag.

O'REILLY 69, esquina Villegas. Un bonito piso, punto céntrico, barato. Sala, 4 cuartos, comedor, baño completo. Llave barbería.
A1 34375 22-25 Ag.

LEALTAD 115, (altos). Se alquilan, compuestos de sala, comedor y cuatro cuartos. La llave en los bajos.
A1 34380 22-25 Ag.

SE ALQUILAN los hermosos altos de Carlos III y Oquendo. La llave en la esquina. Informan: Telf. A-1752.
A1 33467 15-30 Ag.

INGLES
CON DISCO FONOGRAFICO
MUESTRA GRATIS
Metodo nuevo Garantizamos por escrito que Ud hablara, leera y escribira correctamente el ingles en poquito tiempo 20 años de éxito Pida infor. mes hoy
INSTITUTO UNIVERSAL (P56) 1265 LEXINGTON AVE. NEW YORK
Sirvase enviarme sin obligación ninguna muestra gratis y completos informes:
Nombre.................... Dirección....................

ALQUILERES

CUBA 10 y Peña Pobre 4, plantas bajas, frente al Malecón, se alquilan. Precio 40 pesos, la primera; y 30 pesos la segunda. Informes y llaves: Cuba 10. A-4733.
A1 34412 22-24 Ag.

SE ALQUILAN las siguientes casas: Zanja 128 y medio, bajos, entre Aramburo y Soledad, compuesta de cuatro habitaciones, sala, saleta, patio y demás servicios. Animas 190, bajos, compuestos de sala, saleta y tres habitaciones y servicios. Espada 128 y 130, bajos, compuestos de sala, saleta, tres habitaciones y servicios. La llave e informes en Zanja 128, taller Acevedo. U-1287.
A1 34393 22-25 Ag.

VIRTUDES 20, bajos. Una cuadra del Parque. Un bonito bajo, sala, saleta, comedor, tres cuartos, baño. Llave Panadería del frente.
A1 34371 22-25 Ag.

SE ALQUILAN los frescos y modernos altos de Monte 64, esquina a Indio. Informes en los bajos, almacén de La Democracia. Telf. A-1950.
A1 34377 22-31 Ag.

ALQUILO: Monte 80, tercer piso, sala, comedor, tres habitaciones, baño intercalado, servicio criados, patio, cocina gas. Precio 35 pesos. Informan café.
A1 34370 22-27 Ag.

SE ALQUILAN los altos de Monte 225 entre Carmen y Figuras, con sala, comedor, siete habitaciones, cocina, baño. La llave en la misma. Informes M-2053 A-9539.
A1 34437 22-27 Ag.

SE ALQUILAN los bajos de Campanario 16 por Lagunas. Sala, comedor, dos habitaciones, cocina y baño. La lleva en la bodega. Informes M-2053 y A-9539.
A1 34436 22-27 Ag.

SE ALQUILAN los bajos de Virtudes núm. 92 esquina a Perseverancia con sala, recibidor, cuatro habitaciones, cuarto de baño cocina y cuarto de criados. La llave en la tintorería. Informan M-2053 y A-9539.
A1 34434 22-27 Ag.

SAN NICOLAS 28, espléndido segundo piso, moderno, cuatro habitaciones, baño intercalado, servicio criados. Precio de situación. Informan: Muralla 111. A-7468, puede verse de 2 a 6.
A1 34440 22-29 Ag.

SE ALQUILAN los bajos de Escobar 86 casi esquina a Neptuno. Sala, recibidor, tres haitaciones, baño intercalado, comedor, cocina y servicios de criados, las llaves en la misma. Informa José Colmenares A-9539 y M-2053.
A1 34438 22-27 Ag.

SE ALQUILA en Reina 65, esquina San Nicolás, los bajos y el segundo piso con sala, comedor, tres habitaciones, baño intercalado, cuarto y servicio criados, etc., casa moderna y fresca.
A1 34426 22-25 Ag.

SE ALQUILA la casa Cuba 156, tiene sala, comedor, cinco grandes habitaciones, cocina, doble servicio sanitario y patio. Informa: Dr. Cuadrado. Telf. M-2602. Gana 45 pesos.
A1 34410 22-27 Ag.

LOS ALTOS de Lucena núm. 13 y núm. 15, se dan baratísimos. Las llaves en los bajos, informan A4395
A1 34420 22-26 Ag.

ALQUILO primer piso de la casa Lagunas 68, entre Gervasio y Belascoaín, construcción moderna y muy fresca, compuesta de sala, saleta, cuatro cuartos, baño completo, comedor y cocina. Precio 55 pesos. La llave e informes, en la misma. Telf. A-9895
A1 34417 22-1 Sep.

SE ALQUILA la hermosa casa Concordia núm. 157 bajos y altos, en un precio módico. Tiene sala, saleta, comedor, tres habitaciones, baño intercalado y cocina. La llave en la vidriera de tabacos de enfrente. Informan A-4395.
A1 34419 22-26 Ag.

SE ALQUILAN los hermosos bajos de la casa Lagunas 68, entre Gervasio y Belascoaín, de construcción moderna, compuesta de sala, saleta, cuatro cuartos, baño completo, cocina y comedor. Precio 48 pesos. La llave en la misma. Informes: Telf. A-9895
A1 34416 22-1 Sep.

FIGURAS 64 bajos, y primer piso alto, se alquilan muy baratos. Tienen sala, comedr, tre habitaciones, baño, cocina, etc. La llave en la misma, informan A-4395.
A1 34421 22-26 Ag.

SE ALQUILA piso moderno 45 pesos; Apartamento vista a la calle, 20 pesos; habitación, 14 pesos, altos de la casa Ruisánchez, Angeles y Estrella. Telf. A-2024.
A1 34423 22-26 Ag.

SE ALQUILA en Animas 90, entre Galiano q San Nicolás, un segundo piso, casa amplia y fresca, sala, comedor, cuatro habitaciones, baño, cuarto y servicio criado, etc.
A1 34427 22-25 Ag.

SE ALQUILA Concordia 91, bajos, casa particular y fresca, con sala, comedor, cuatro habitaciones, baño, etc.
A1 34428 22-25 Ag.

ALQUILO casa espléndida, compuesta sala, comedor, cinco habitaciones dos baños completos, servicio, cocina de gas, altos de la peletería La Americana, Belascoaín 28. U-5117.
A1 34168 20-23 Ag.

SE ALQUILAN los ventilados altos de O-Reilly número 57, casi esquina a Aguacate, compuestos de sala, comedor, cuatro habitaciones, baño moderno completo, servicio de criados y cocina de gas, agua en abundancia. Informan en los bajos.
A1 34348 21 ag 24

VIRTUDES 150, altos, entre Oquendo y Marqués González, 38 pesos, sala, comedor corrido, cuatro cuartos. Llave en los bajos. Informan: F-2313.
A1 34336 21-25 Ag.

ALQUILERES

SE ALQUILA: Compostela 32, esquina Empedrado, primer piso, compuesto de sala, comedor, tres cuartos, todo grande y servicios modernos, muy frescos y mucha agua. Llave: bodega, bajos.
A1 34337 21-24 Ag.

SE ALQUILA: San Lázaro 106, altos, sala, comedor al fondo, saleta, tres cuartos, baño, cocina, dos cuartos en la azotea. Llave: San Lázaro 77. Informan: F-5294.
A1 34321 21-24 Ag.

SE ALQUILA: Escobar 70, bajos, sala, comedor, dos cuartos, baño, cocina de gas. Llave en el Departamento 6. Informan: F-5294.
A1 34319 21-24 Ag.

ALQUILASE: Infanta número 42, esquina Universidad, estupenda casa, propia para establecimiento, sala, saleta, tres habitaciones, baño. Precio 30 pesos. Informan: Cuba número 90. A-7636.
A1 34311 21-24 Ag.

SE ALQUILAN los modernos altos y bajos independientes, de San José 98, cada planta con sala, recibidor, cinco habitaciones, comedor, cocina, baño intercalado y servicio criados. La llave en la joyería. Informes: La Regente. Telf. A-3476.
A1 34263 21-29 Ag.

ALTOS modernos, $25. Factoría 104. Recibidor, sala, baño intercalado, dos cuartos, comedor, cocina gas, servicio criados. Muy fresca. Llaves, bajos, izquierda. U-4041.
A1 34343 21 ag 24

SE ALQUILAN modernos altos de Escobar 136, compuestos sala, saleta, cuatro cuartos, baño intercalado, servicio criados, buena cocina, precio, $45.
A1 34340 21 ag 25

O'REILLY 82 ESQ. A VILLEGAS
Se alquila el primer piso por Villegas, el tercero por O-Reilly, la llave en los bajos. Telf. 1-3407.
A1 34341 21 ag 24

ALQUILO altos, Escobar 176 entre Reina y Estrella, agua por motor eléctrico, 5 habitaciones, baño intercalado, teléfono F-1341.
A1 34350 21 ag 24

NEPTUNO 229, en 49 pesos, último precio, se alquila, entre Oquendo y Soledad, el primer piso, moderno, acabado de pintar, compuesto de sala, saleta, cuatro habitaciones, comedor, cocina, pantry, etc. Todo amplio, fresco, luz y limpieza escalera, cargo del propietario. La llave en los bajos. Informan: Telf. A-4648.
A1 34335 21-25 Ag.

NEPTUNO 211 esquina a Oquendo, se alquila un pisito azotea, dos habitaciones, cocina de gas, dos servicios, independientes, esquina de fraile. Llave en el segundo derecha. Informes, Telf. U-3445.
A1 34347 21 ag 23

ZANJA 54 esquina a Lealtad, se alquila un primer piso, casa moderna, precio, 30 pesos. Llaves, bodega. Informes. Telf. U-3445.
A1 34346 21 ag 23

$23.00, CON LUZ
Vapor número 24, altos, dos cuartos, sala, comedor, cocina, servicios, los más frescos de la Habana, viva cómodo. Llave en los bajos. Informes, M-1955.
A1 34356 21 ag 23

BAJOS buenos baratos con cuatro y tres cuartos. Aramburo 42. Abierto de 7 a 11. San Lázaro 496, abierto de 1 a 5. Librería Albela. U-5783.
A1 34383 21 ag 24

VERDADERA GANGA POR $30
Vapor 3, altos, cuatro cuartos, sala, comedor, cocina, servicios completos, media cuadra parque Maceo. Llave, panadería. Informes, M-1955. Monte 147.
A1 34357 21 ag 23

GANGA, $30.00, GANGA
Vapor 4, altos, tres cuartos, sala, comedor, cocina, servicios, galería, media cuadra parque Maceo. Llave esquina, panadería. Informes, M-1955. Monte 147.
A1 34358 21 ag 23

SE ALQUILAN los bajos de Revillagigedo 34, precio $42, con sala, saleta, cuatro cuartos bajos y dos altos, una cuadra de Monte. Informan, La Democracia. A-4917.
A1 34366 21 ag 26

SE ALQUILAN los altos de Monte 103, La Democracia, muy grandes y cómodos, propios para sociedad, el Aguila y Angeles, ($80). Informan en los bajos. A-4917.
A1 34365 21 ag 26

COLON 27, (Habana)
Alquilo hermosa sala baja, entrada independiente, luz y lavabo, habitaciones 4, 6 y 13 pesos con luz, amplio patio, hay azotea. Encargada.
A1 34257 21-24 Ag.

ALQUILAMOS primero y segundo piso, Belascoaín esquina San Miguel, altos, peletería «La Noble Habana», tres y cuatro habitaciones, acabados de fabricar, a la moderna, son propios para familia de gusto, mejor lugar, baratos.
A1 34321 21-28 Ag.

SE ALQUILAN los bajos de la casa Malecón 54, entre Galiano y San Nicolás, compuestos de sala, comedor, seis habitaciones, baño y servicio de criados. Precio 50 pesos. Informes: R. Planiol. Desagüe 62. Telf. U-4985
A1 34325 21-31 Ag.

SE ALQUILA la casa de Zulueta 38, altos, entre Monte y Dragones, compuesta de sala, saleta, cuatro habitaciones, baño intercalado, comedor al fondo, cuarto y servicio de criados. Casa moderna. Precio 50 pesos. Informes: Ramón Planiol. Desagüe 62. Telf. U-4985.
A1 34324 21-31 Ag.

EGIDO 65
Esquina a Merced, se alquila los altos con frente a tres calles, muy frescos, cuatro habitaciones, sala, comedor y recibidor y servicio completo, agua abundante. Informan en el café. Precio barato.
A1 34313 21-27 Ag.

SE ALQUILAN: San Lázaro número 488 entre Espada y Hospital, dos pisos de sala, recibidor, dos habitaciones, baño y cocina, 35 y 37 pesos. Llaves en las mismas. Telf. M-9837.
A1 34284 21-24 Ag.

SE ALQUILA casa Vapor número 17, sala, tres habitaciones, patio, baño y cocina. Llave bodega. Informan: Telf. A-5540, Precio 34 pesos.
A1 34285 21-26 Ag.

SE ALQUILAN: dos pisos independientes, edificio nuevo. Espada número 9, ambos, segunda planta, tiene sala, comedor, cocina de gas, baño moderno intercalado, cuatro habitaciones y servicio criados. Precio 50 pesos. Llave azotea. Telf. A-5540.
A1 34286 21-26 Ag.

ALQUILERES

SE ALQUILAN casas baratas, en distintos puntos de la ciudad. Informan: Ramón Planiol, Desagüe 62. Telf. U-4985.
A1 34323 21-31 Ag.

SE ALQUILA piso independiente, casa moderna, primer piso, San Miguel 59, entre Manrique y San Nicolás, sala, tres habitaciones, baño moderno intercalado, comedor y cocina. Precio 40 pesos. Informan: Telf. A-5540.
A1 34287 21-26 Ag.

SE ALQUILAN: Jovellar 30 y 32, entre Espada y Hospital, casas de recibidor, sala, tres habitaciones comedor, baño, cocina y cuarto y servicio de criados, 45 y 40 pesos. Llaves en las mismas. Telf. M-9837.
A1 34288 21-24 Ag.

SE ALQUILAN: Jovellar 51 y 53, casas de sala, comedor, dos habitaciones, baño y cocina a 32 pesos. Llaves en las mismas. Telf. A-9837.
A1 34275 21-24 Ag.

SE ALQUILAN: Jovellar 30 y 31, entre Espada y Hospital, casitas de sala, dos habitaciones, baño y cocina, 18 y 21 pesos. Llaves en las mismas. Telf. M-9837.
A1 34276 21-24 Ag.

SE ALQUILAN: Vapor 45 y 47, entre Espada y Hospital, casas de sala, comedor, dos habitaciones, baño y cocina, 30 y 32 pesos. Llaves en las mismas. Telf. M-9837.
A1 34277 21-24 Ag.

SE ALQUILAN: Jovellar 27, entre Aramburo y Hospital, casas de sala, comedor, dos habitaciones, baño y cocina, 32 y 37 pesos. Llaves en las mismas. Telf. M-9837.
A1 34278 21-24 Ag.

SE ALQUILAN: Vapor 43, entre Espada y Hospital, casitas de dos habitaciones, baño y cocina, con luz, 10, 13 y 14 pesos. Llaves en las mismas. Telf. M-9837.
A1 34279 21-24 Ag.

SE ALQUILAN: Jovellar 12, entre Aramburo y Hospital, segundo piso, recibidor, sala, tres habitaciones, baño, comedor, cocina, cuarto y servicio criados. 55 pesos. Llaves en la misma. Telf. M-9837.
A1 34280 21-24 Ag.

SE ALQUILAN: Jovellar 53, entre Espada y Hospital, casitas de sala, dos habitaciones, baño y cocina, con luz a 18 y 20 pesos. Llaves en las mismas. Telf. M-9837.
A1 34281 21-24 Ag.

SE ALQUILAN: San José 111, entre Oquendo y Soledad, casitas de sala, dos habitaciones, baño y cocina, 18 pesos. Llaves en las mismas. Telf. M-9837.
A1 34282 21-24 Ag.

ALTOS modernos, Ayesterán 1-A., sala, tres cuartos, comedor, baño intercalado, cocina, servicio criados, cuarto criados. Informan: Teléfono: FO-2259. Llaves: vidriera tabacos, café.
A1 34270 21-31 Ag.

SE ALQUILAN los bajos de Bayona 9, casi esquina a Merced, con cuatro cuartos, sala y saleta, muy barata, en 26 pesos. La llave en la bodega. Informan en Muralla y Compostela, peletería «La Gran Señora».
A1 34261 21-25 Ag.

SE ALQUILAN casas nuevas, $25, con sala, dos cuartos, comedor, servicios modernos, Campanario y Condesa. Llaves, botica. Informes, Rayo y Estrella, bodega. M-4359.
A1 34150 20 ag 23

ALQUILO fresco y hermoso primer piso, Damas 18 casi esquina Luz, compuesto de recibidor, sala, 4 amplias habitaciones, baño intercalado con agua fría y caliente, comedor, cocina de gas, cuarto de criados con todos sus servicios. Precios de situación. La llave e informes en los bajos. M-3039.
A1 34242 20 ag 28

SE ALQUILAN
La planta baja de Prado 118, frente al Parque Central. Propia para establecimiento, oficina grande o exposición.
También el tercer piso. Propio para sociedad, academia u oficina.
Superficie cuadrada de cada planta: 523 metros cuadrados.
Informes: Departamento de Bienes de MENDOZA y CIA Obispo número 63. Teléfono M-6922.
A1 34195 20-23 Agosto

SE ALQUILA el magnífico piso principal y el segundo piso de Consulado 24, a media cuadra del Prado, compuestos de sala, saleta, comedor, hall, cuatro habitaciones, pantry, cocina de gas y criolla, cuarto y servicio para criados. Precio: 55 pesos por mes. Llaves en el segundo piso. Informes: Telf. F-5479.
A1 34307 21- Sep.

ALQUILO modernos altos, Consulado 30, sala, saleta, cuatro cuartos, comedor, baño, dos cuartos altos. Llaves, número 18. Informan, Refugio 9.
A1 34151 20 ag 23

OBRAPIA 65, alquilo hermoso piso, sala, saleta, cinco habitaciones, cuarto de baño, cocina y servicios al fondo. Precio de situación. Informan en la misma. A-3314.
A1 34157 20 ag 27

SE ALQUILAN
Infanta 134 entre Príncipe y San Francisco, piso segundo, sala, recibidor, comedor, baño intercalado, cuatro habitaciones, servicio para criados, cocina de gas, hall, agua abundante, preciosa vista y muy fresco, llave el portero, en la misma.

Príncipe esquina a San Francisco, altos, sala, comedor, baño moderno, cocina de gas y tres habitaciones. Llave en Infanta 134.

Príncipe 30, bajos. Sala, comedor, baño moderno, cocina de gas, tres habitaciones y buen patio. Llave en Infanta 134.

Trece esquina a 12, Vedado, piso alto, sala, comedor, baño moderno y cinco habitaciones, terraza, y preciosa vista al mar, muy fresco. Llave al lado, izquierda. Abierta de 3 a 6 p. m.

TRECE número 473 esquina 12, bajos, sala, comedor, tres habitaciones, baño moderno, patio, portal, jardín, y agua abundante. Abierta de 3 a 6 p. m.

Nota: Si a usted le interesa alguna de estas casas, no pierda tiempo llamando por teléfono, véame personalmente de 11 a 1 por la mañana y de 6 a 7 1-2 por la tarde, que seguramente nos arreglaremos. Informa, M. Rodríguez, Ricla 23. Telf. A-2706
A1 34245 20 ag 28

ALQUILERES

ALQUILO bajos Corrales 173 entre San Nicolás y Antón Recio. Sala, comedor, dos habitaciones. La llave en los bajos de al lado. Informan 9 número 44 entre E y F, Vedado, teléfono F-1341.
A1 34154 20 ag 23

SE ALQUILAN los bajos de Antón Recio 73 esquina a Vives. Sala, comedor, dos cuartos, baño, muy frescos, $25, la llave en la bodega. M-5172.
A1 34169 20 ag 23

PROPIA PARA HUESPEDES
Alquilo Villegas 21 esquina Empedrado, tres plantas modernas, 33 cuartos, balcón a la calle. Informes, Aguila y San Miguel, barra.
A1 34241 20 ag 23

SE ALQUILA el segundo piso de Aguila número 110, precioso y muy fresco, sala, saleta, cuatro cuartos, comedor y un cuarto en la azotea. Su precio, $60. La llave en la misma. Informes, F-3417, p. m.
A-1 34240 20 ag. 25

ALQUILAMOS CASAS MODERNAS
Lucena 21, entre San Rafael y San José, primer piso alto, con sala, recibidor, cuatro habitaciones, comedor, baño moderno, cocina gas, cuarto baño criados y patio.

LUCENA 15 y medio, esquina San Rafael, pisos altos con sala, saleta, cuatro habitaciones, comedor, baño moderno, cocina gas, cuarto baño criados.

SAN RAFAEL 153, esquina Hospital, piso bajo y alto, con sala, saleta, tres habitaciones, baño moderno, cocina gas, 35 y 40 pesos.

LUCENA 14, esquina San Rafael, primer piso, sala, comedor, dos habitaciones, baño moderno, cocina gas y servicio criados, 35 pesos.

PEREZ esquina Fábrica, casa con portal, sala, dos habitaciones grandes, cocina baño y patio, 18 pesos.
INFORMAN:
FERRTERIA BELASCOAIN ESQ. SAN RAFAEL. U-5215.
A1 33173 20-30 Ag.

OFICIOS No. 88-A.
Se alquila este primer piso compuesto de sala, saleta, seis habitaciones y comedor, doble servicio. Informan en los bajos. A-1474, Manuel Muñoz y Co.
A1 34211 20-4 Ag.

INQUISIDOR No. 35-B.
Primer piso, se alquila compuesto de sala, saleta, cuatro habitaciones, amplia cocina. Informan en Oficios número 88, Almacén de M. Muñoz y Co. Telf. A-1474.
A1 34212 20-4 Sep.

SAN LAZARO 161, primer piso alto, alto, moderno, tres habitaciones, baño intercalado, precio de situación. Llave en el bajo. Informes: F-1036.
A1 34162 20-23 Ag.

EN 42 PESOS bonita casa moderna, una cuadra de Monte, casi esquina a San Nicolás, primer piso de Tenerife 8, muy fresca, con sala, saleta, tres cuartos, baño inetrcalado al fondo, comedor o cuarto servicio, ducha y cuarto de criado, cocina de gas y otras comodidades. Dueño. A-4311.
A1 34176 20-23 Ag.

OFICIOS No. 88-B.
Segundo piso, se alquila compuesto de sala, ocho habitaciones, doble servicio, cocina de gas y frente a la Alameda de Paula. Informan en los bajos. A-7474.
A1 34213 20-4 Ag.

DECORADOS bajos y segundo piso. Ambos compuestos de gran saleta corrida, comedor, fondo, cuarto y servicios criados, tres habitaciones, etc. Precios situación. Arbol Seco 2-B, a cuadra y media Carlos III.
A1 34199 20-23 Ag.

ALTOS, sala, comedor, dos habitaciones, cocina, servicios. San José número 158-A., esquina a Espada. Informes: I-6366. Llaves cartel dice.
A1 34148 20-25 Ag.

SAN LAZARO, 118, bajos, entre Crespo y Aguila. Se alquila con sala, comedor, dos cuartos, lujoso baño, cocina y sótano, todo amplio. Informan en la misma de una a cinco.
A1 34106 19-27 Ag.

LUZ NUM. 76, Habana
Se alquilan altos y bajos, frescos y claros, cuatro habitaciones, sala, recibidor, cocina de carbón y demás servicios. Precio: 34 pesos. Llaves en la misma. Informes: Sol n0mero 42. Tel. A-2974.
A1 34063 19-27 Ag.

VILLEGAS 109, casi esquina Muralla, gran piso, cinco habitaciones, sala, comedor, mitad de precio, 55 pesos, bajos, 500 metros 125 pesos. Informan: Muralla 103, Telf. F-5506.
A1 33014 19-25 Ag.

SE ALQUILAN los altos de Santiago 18, sala, comedor, tres habitaciones. Informan: Telf. F-1300.
A1 34085 19-23 Ag.

CON 16 habitaciones. Ganaba $140 y se da en $80 la casa Sol 116, entre Egido y Villegas, acabada de pintar. La llave bodega del frente y el dueño lo dice el papel.
A1 34123-19-23 Ag.

EN $40 se alquila la casa Animas número 188, altos, moderna, cinco habitaciones, sala, saleta, amplio comedor, baño intercalado y servicio de criados. Informan telf. A-9044.
A1 34129 19-23 Ag.

ALQUILO modernos y frescos bajos, Marina número 44, compuestos sala, comedor, dos habitaciones, baño intercalado, cocina, patio y servicios de criados. Llave en los altos. Informan: Belascoaín 48, ferretería Capitolio.
A1 33708 17-25 Ag.

SE ALQUILAN las casas Peñalver No. 77, Teniente Rey 20 bajos. Fundición, 3, propia para almacén. Informan Amargura 66. Telf. A-8051
A1 33936 18 23 Ago.

ALQUILO modernos bajos, Antón Recio 54, sala, saleta, tres habitaciones, baño completo, 30 pesos, llaves e informes, Monte 183, teléfono A-5036.
A1 33985 18 ag 26

PROXIMA a desocuparse, enseñan en la misma, Concordia 105, piso primero, entre Escobar y Gervasio, sala, recibidor, cuatro habitaciones, baño intercalado, comedor, cocina. Informes, mueblería La Moda, Galiano y Neptuno. A-4454.
A1 33981 18 ag 23

ALQUILO Lealtad 101 esquina a Neptuno, planta baja, sala, comedor, tres cuartos, baño intercalado, servicios criados, construcción moderna, decorada a personas de moralidad. Informan, café Vista Alegre, teléfonos U-1896. U-6862.
A1 34002 18 ag 28

FOLLETIN 40

El DERECHO A LA FELICIDAD

(RECHT OP GELUK)

Novela traducida del holandés por

P. BALAGUER

(De venta en la Casa Wilson, Obispo 52. Tel. A-2298.)

EDICIONES EDITA
Barcelona.

Ella empezó a comprender y la pena de aquel pensamiento era completamente insoportable.

—¡Ada, ayúdame! ¡Yo... yo no puedo! ¡Oh Dios; no puedo más! No lo hagas ¿me oyes? ¡no lo hagas!

Su desesperación la atravesó hasta el alma, le quitó por un momento todo otro pensamiento, excepto éste: ayudarlo.

—¡Calla pues, Jorge, calla! — suplicó cogiéndole la cabeza.

El la abrazó estrechamente.

—Di que no lo harás; que me dejarás ir solo. ¡Prométemelo, Ada!

—¡Te lo prometo!

Pero luego se apoderó de ella la conciencia de que había puesto la distancia entre los dos, de que él se iría lejos de ella y ella quedaría sola

—¡Jorge, suéltame!—dijo tratando de desprenderse de él.

Desplomáronse sus brazos y él la miró desesperadamente.

—¿Qué te pasa?—balbuceó él, espantado.

—¡Jorge, yo no puedo sobrellevarlo; no puedo!

—¡Mi amor, mi pobre amor! ¡Oh, Dios, esta es mi culpa!

La llevó al sofá y se arrodilló ante ella. Sus lágrimas estaban ya secas y ya no pensaba más, sino en lo que iba a perder; ya no sabía sino que ella sufría por él, y este pensamiento le daba pena atormentadora, martirizadora aniquilándola.

IV

Así permanecieron juntos mientras el péndulo marcaba las horas

La señora Areuds entró, y Jorge se incorporó; ella estremecióse de su presencia.

—Yo también deseo despedirme, doctor. ¿No quiere nada más?

—¡No, no, nada!

—¡Usted no debe desasosegarse tanto!—dijo ella, cordialmente.

—¡Sí, gracias!— Luego dirigiendo la mirada a Ada, que estaba abatida de dolor, añadió:— Señora Areuds ¿quiere cuidar usted de ella? —¡Es todo lo que tengo!

Ella se sorbió las lágrimas.

—Se lo prometo; pero ¿por qué no se la lleva?

—¡No puedo!—dijo él. Y se arrodilló otra vez junto al sofá, olvidándolo todo.

—Jorge ¿qué hora es? —preguntó Ada, incorporándose.

—¡Las once, querida!

—¿Y a qué hora te vas?

—¡A las seis vendrá el coche!

—Siete horas aún! —se le prendió con toda su fuerza, levantando su cara con los ojos cansados e inflamados por el llanto.

—¡Jorge, prométeme que volverás! —susurró.

—Yo te lo prometo... ¡Si Dios quiere...!

Ella sollozó otra vez. El se inclinó sobre ella gimiendo de pena.

—¡Oh, Dios mío, yo quisiera comprar su felicidad con mi vida! —oyó le ella murmurar. Con un esfuerzo se enderezó.

—¡Jorge, perdóname una despedida tan pesada!

—¡Calla por Dios, amor mío!

—¡Yo seré valerosa!—prosiguió.— ¡Te lo prometo! —Trabajaré, haré todo lo que pueda. ¿Y tú, Jorge? ¿Serás también fuerte?

—¡Sí, sí! No pienses en mí, yo lo seré....

—¡Y debes tener esperanza, Jorge! Somos todavía jóvenes. ¿No puede esto mejorar todavía? La felicidad puede venir aún. ¿No es así?

Ella avaricióle el cabello con temblorosos dedos.

—¿No es así?—repitió.

—Sí, ¡puede! ¡Vendrá siquiera para tí!—murmuró.

—Entonces será también para tí, Jorge, porque no hay felicidad para mí sin tí, mi amor.

—Pero si viene esa felicidad, pensarás entonces solo en ti y no en mí. ¿La tomarás?

—Sí, si viene! —dijo ella, con una vaga sonrisa. Pero su corazón decía: «esa no vendrá nunca, porque no existe.»

Y el péndulo continuaba con su tic-tac y hacía sonar con tonos argentinos las horas. Seguían abrazados, y algunas veces parecía Ada dormir. Luego esperaba Jorge que ella pudiera dormir hasta aquel momento... pero cuando ella al menor movimiento abría los ojos, estaba deseoso de marchar sin despedirse.

Llegó la nueva aurora, un nuevo día que rompía... el día que lo llevaría lejos Jorge pensó en aquella mañana cuando en su desesperación corrió a casa de sus padres. ¿Había pasado apenas un año? ¿Qué había transcurrido en los últimos diez y ocho meses? ¡Ahora vendría el silencio para siempre! El se inclinó sobe Ada y juntó su mejilla con la de ella. ¿Sabría ella alguna vez lo que significaba en su vida? No podía concebir lo que él pedía, porque no podría saber nunca, nunca lo que había sido para él.

V

—¡Doctor, el coche está ahí!

Era el marido de la señora Areuds quien asomó la cabeza entre la abertura de la puerta.

—¡Sí, voy!

Jorge quería levantarse, pero con un angustioso grito le echó Ada los brazos al cuello.

—¡Jorge, no te vayas!

—¡Oh, mi amor...!— Fundiéronse en un abrazo; ssus fuerzas estaban agotadas. Ell la vió y se enderezó.

—Jorge, amor mío!

El se arrodilló.

—!Ada, di una vez más que me lo perdonarás!—suplicó.

Sus lágrimas dejaron de correr; ella olvidó su dolor por el de él.

—Mi amor ¿pues no lo sabes? ¡Te amo mucho, muchísimo y a ti solo!

El se desprendió de sus brazos y la dejó suavemente sobre el sofá.

—¡Mi amor: queda contigo, mi alma entera... Ada! —susurró.

La besó apasionadamente; un momento miróla a los ojos; entonces se alejó rápidamente.

Pero él ya no la oía y solo el rodar del coche sobre las piedras contestó su grito.

Su pensamiento lo siguió, si bien estaba inmóvil como muerta, aparentemente dormida. Ella siguió al coche, al tren, al vapor... vió los compañeros de viaje... y parecía que su corazón se le escapaba.

Por fin.. después de muchas horas, de las cuales Ada no se daba cuenta.. pasó una mano por su frente y una voz emocionada dijo:

—¡Mi hijo!

Ada se enderezó; era la madre de Jorge.

—¡Se ha marchado!— dijo ella, muy suavemente.

—¿Marchado? ¿Lejos? ¡Oh, hijo mío!

Sollozando frenética cogió la vieja señora a Ada. Sus lágrimas goteaban sobre los dedos de ésta; entonces la joven sintió como si algo se rompiese en ella y arrojóse en los brazos de la madre.

—¡O, mamá, mamá, yo no puedo vivir sin él!

Y mientras tanto el vapor se alejaba a través de las olas ondulantes en que los rayos del sol, los primeros después de muchos días, lanzaban chispas de oro, llevando a bordo un alma que se doblegaba impotente ante el Poder que la removía.. Las dos mujeres seguían abrazadas llorando amargamente.

CAPITULO XXII

I

Todo era vacío y silencio alrededor de Ada.

En los primeros días no podía imaginarse que Jorge realmente estaba lejos. Cuando salía a la calle miraba alrededor como si hubiera de encontrarlo; cuando estaba sentada en su cuarto aguardaba algunos minutos como si él hubiera de ir a casa; cuando era de noche y estaba sola, miraba unos momentos a la puerta como si hubiera de verlo entrar..

Pero cuando llegó su primera carta escrita desde Liverpool, no una carta de conceptos sino de palabras, palabras amontonadas de tremendas quejas de desesperación; la carta en que su alma entera, herida y martirizada, se mostraba desnuda ante ella, ahora, por vez primera, comprendió ella cuánto le había costado la resolución de marcharse; y en la conciencia de que estaba lejos irrevocablemente, la invadió un sentimiento de indescriptible abandono. ¡El estaba lejos, lejos! ¡Estaba sola y él solo! Largos días, mientras él estuvo en el mar, perduró en ella aquel sentimiento; infructuosamente lo combatía; y fué menos su propia carencia, su propia soledad, lo que la llevó a la desesperación, que el pensar en él, en lo que sería para él aquel viaje que lo alejaba cada día de su amada. Había en su carta, después del frenético remordimiento de conciencia, su desesperación por el dolor de ella, una frase en que ella

M.E.C.D. 2016

ALQUILERES

LOS BAJOS MAS MODERNOS DE LA HABANA, SALA, 4 CUARTOS, BAÑO INTERCALADO, EN $24.00

Se alquilan a 10 minutos del parque Central, calle de Justicia esquina Arango, una cuadra tranvías, Calzada Luyanó, al fondo, bajos con dos cuartos en $13.50. Llaves, bodega.
A1 34021 -9-26 Ag.

PRECIOSOS ALTOS EN $40.00

Se alquilan los modernos y frescos altos de San José 124-K., esquina a Marqués González, acabados de pintar, compuestos de sala, saleta, corrida, tres habitaciones, cuarto y servicios de criados. Agua abundante. Llaves en los bajos, bodega. Informes: Edificio «Bacardí», Apartamento 401. Francisco Torres. Telf. A-7830
A1 34077 19-24 Ag.

CAMPANARIO 12. Se alquila esta moderna casa, compuesta de sala, saleta, tres habitaciones, baño intercalado, servicio de criados y cocina de gas. La llave en la bodega. Informan en el I-6620 y en la misma, de 11 a 12 a. m.
A1 34146 20-25 Ag.

SE ALQUILAN altos y bajos, sala, comedor, cinco cuartos, dos baños. Alquiler 29 pesos, cada planta, calle Fundición número 2, entre Compostela y Picota. Informes: FO-2495.
A1 34041 19-24 Ag.

EN 25 PESOS POR SU PRECIO NADA MEJOR

Se alquilan en 25 pesos las cómodas y ventiladas casa bajas, calle de Agustín Alvarez números 4 y 5, entre Marqués González y Oquendo a dos cuadras de Belascoaín y una del Nuevo Frontón, acabadas de pintar, tres habitaciones, patio y demás servicios con abundante agua, calle pavimentada y mucha luz. Vecindario de moralidad. Las llaves en el número 10. Informes: 9dificio «Bacardí», Apartamento 401, señor Francisco Torres. Telf. A-7830.
A1 34078 19-24 Ag.

NEPTUNO 332, altos y bajos, entre Infanta Bazarrate, sala, recibidor, tres cuartos, baño, saleta cocina, servicio. Llave al lado. Informes: Habana 186. Telfs.: M-1541 F-1795.
A1 34011 19-24 Ag.

INDUSTRIA 53, primer piso, próximo parques, tranvías ambas esquinas, sala, saleta, cuatro cuartos, comedor al fondo, baño completo, cuarto criado, servicio. 55 pesos. Llave al lado.
A1 34050 19-23 Ag.

SE ALQUILA el primer piso alto de casa Misión 15, sala, saleta, tres cuartos, esquina frayle en 40 pesos. Informes al Telf. M-5503. Villamil.
A1 34053 19-24 Ag.

SE ALQUILA segundo piso, Corrales 71, frescos, acabados pintar, una cuadra de Monte, sala, comedor, dos cuartos, cocina, cuarto en la terraza, patio, servicios. Telf. A-1091.
A1 34056 19-23 Ag.

BENJUMEDA 56

En 30 pesos cada piso se alquilan los lujosos, modernos y frescos altos y bajos de Benjumeda número 56, entre Marqués González y Oquendo, compuesto de sala, saleta corrida, tres habitaciones, baño intercalado y calentador. Las llaves en la bodega esquina Oquendo. Informes: Edificio «Bacardí», n0mero 401. Telf. A-7930. Francisco Torres.
A1 34081 19-24 Ag.

SE ALQUILA una accesoria en Jesús Peregrino y Santiago. Precio de situación. Informa: Luis González. U-1157.
A1 33799 17-23 Ag.

ARRENDADORES PARA CASAS DE INQUILINATO

Se alquila la hermosa casa Maloja 1, esquina Monte y Aguila, con frente a las dos calles, para casa de inquilinato. Llaves en la misma. Informes Edificio «Bacardí», Apartamento número 401. Francisco Torres. Telf. A-7830.
A1 34083 19-24 Ag.

SE ALQUILA Estrella 73, bajos, casi esquina a San Nicolás, compuesta de sala, saleta, tres habitaciones, comedor, baño completo, cuarto criados y servicios criados. Informa: Luis González. U-1157.
A1 33804 17-23 Ag.

SE ALQUILA, en Animas 177-A., bajos, entre Oquendo y Soledad, sala, comedor, tres habitaciones, cocina y baño completo. Informa: Luis González. U-1157.
A1 33805 17-23 Ag.

SE ALQUILA en Estrella 237, altos y bajos, entre Infanta y Ayesterán, tiene sala, saleta, tres habitaciones, baño y cocina de gas. Informa: Luis González. U-1157.
A1 33807 17-23 Ag.

SE ALQUILA Desagüe, casi esquina a Infanta, bajos, compuestos de sala, comedor, dos cuartos, baño y cocina. Informa: Luis González. Telf. U-1157.
A1 33809 17-23 Ag.

SE ALQUILA, Infanta 43-D., Altos, compuesta de sala, comedor, gabinete, terraza, tres y cuatro habitaciones, baño completo intercalado. Informes: Luis González. Telf. U-1157.
A1 33808 17-23 Ag.

SE ALQUILA, Virtudes número 162, bajos, compuesta de sala, comedor, tres habitaciones, cocina y baño completo. Informa: Luis González. Tel. U-1157.
A1 33798 17-23 Ag.

SAN LAZARO número 478, entre N y M, se alquila el alto, compuesto de portal, sala, recibidor, cuatro cuartos, baño intercalado, comedor, pantry, cocina, cuarto y servicio de criados. Precio, $65. Informan, bufete de Arellano. M-3936.
A1 C6539 17 ag 29

SE ALQUILAN los bajos de Antón Recio 73, esquina a Vives. Sala, comedor, dos cuartos, baño, muy frescos, $25; la llave en la bodega. M-5172.
A1 33845 17 ag 30

SE ALQUILAN altos y bajos, Malecón 73, sala, comedor, dos habitaciones, baño completo, cocina, cuarto de criados y patio. Informan, Monte 170, Telf. A-2066.
A1 33862 17 ag 27

SE ALQUILAN los regios altos de San José número 200, (casi a Basarrate), compuestos de recibidor, sala, cuatro amplias habitaciones, baño intercalado, cuarto y servicio de criados, espléndida cocina. La llave en la bodega de la esquina. Telf. FO-2495.
A1 33811 17 28 Ago

VIRTUDES 145

Gervasio y Belascoaín, nueva, sala, tres cuartos baño intercalado, comedor fondo, servicio criado. Llave bodega. Dueño I-2130.
A 1 33880 18 24 Ago.

POCITO 51

Bajos, saleta, dos habitaciones, baño intercalado, cocina de gas. Precio 30 pesos. Informan: F-2134.
A1 33890 18 24 Ago.

OQUENDO 3 C Y 5 D

Bajos, sala, saleta, cinco habitaciones, dos baños, comedor, cocina de gas, carbón, lavadero de ropa. Precio 50 pesos. Informan: F-2134.
A 1 33891 18 24 Ago.

VIRTUDES 144-A

Altos, sala, recibidor, cinco habitaciones, dos baños intercalados, comedor al fondo, pantry cocina de gas. Informan: F-2134.
A1 33892 18 24 Ago.

HABANA, 165, entre Merced y Jesús María, primer piso muy cómodo; 2 habitaciones, sala, comedor, cocina, servicios. Precio barato. Informan: Muralla 111. A-7468.
A 1 33937 18 25 Ago.

HABANA 72

Se alquilan los altos. Informan teléfonos F-2855, A-1712 y A-1314.
A 1 33946 18 23 Ago.

PISO EN LA HABANA
San Lázaro 299-A

Sala, saleta, comedor cuatro cuartos baño moderno

THE TRUST COMPANY OF CUBA
Informes en el
Departamento de Bienes
Obispo 53. M-6917.
A 1 33897 18 28 Ago.

SE ALQUILAN altos y bajos, casa Vigía número 50, sala, comedor, tres cuartos, servicios modernos y habitaciones en la casa Maloja número 70. Informes y trato. Telf. A-1098.
A1 33764 17-25 Ag.

ALQUILERES

GANGAS SE ALQUILAN

CASAS

Aguacate 27, altos, Habana	$ 35.00
Aguacate 75, Habana	$ 40.00
Concepción 56, Víbora, sala, cuarto, baño y cocina	$ 8.00
Correa 5-D., sala, comedor, 2 cuartos, cocina y baño	$ 15.00
Lindero 24 A., Habana, sala, comedor, 3 cuartos, baño, cocina, patio	$ 28.00
Malecón 75, altos, Habana, 2 salas, 2 recibidores, diez cuartos, 4 baños, terraza, comedor, cocina, etc.	$120.00
Marina 5, propia para Colegio, Sociedad, etc. 40 cuartos,	$160.00
Morro 5, Habana Sala, saleta, 6 cuartos, comedor, cocina, baño y patio	$ 45.00
Omoa 81, B., F., e I., sala, 3 cuartos, baño, comedor, cocina, patio	$ 20.00
Paz 56, bajos, S. Suárez, sala, recibidor, 4 cuartos, baño, comedor al fondo, cocina, servicios de criados	$ 30.00
Peñalver 116 (altos), Habana, sala, saleta, 2 cuartos, baño, cocina	$ 20.00
S. Bernardino 93 C. y D., S. Suárez, sala, comedor, dos cuartos, cocina, y baño.	$ 10.00
Santa Irene 94-B. y C. altos, S. Suárez, sala, recibidor, 3 cuartos, comedor, cocina y baño	$ 22.00
S. Ignacio 25, altos, Habana, 12 cuartos, gran comedor	$110.00
Velázquez núm. 26, Habana, sala, cuarto, comedor, cocina y baño	$ 13.00
Vigía 11, bajos, Habana, sala, 2 cuartos, comedor, cocina, baño	$ 23.00
Zanja 111, altos, Habana, sala, 2 cuartos, comedor, cocina y baño	$ 20.00
20 esq. a 21. Casa 9, Vedado, sala, comedor, 3 cuartos, cocina, baño	$ 18.00

LOCALES

Ave. Serrano y Línea, S. Suárez	$ 30.00
Concordia 12, bajos	$ 30.00
Genios y Morro	$ 25.00
O-Reilly 13, izquierda	$ 30.00
San Ignacio 25	$ 75.00
Zulueta 32 Dep Nº 3 y 4	$ 50.00

HABITACIONES

H entre 5 y 7	$ 7.00
O-Reilly 72	$ 5.00
S. Bernardino 93	$ 4.00
Velázquez 91	$ 8.50
Zanja 111 y 115	$ 6.00

C6513 15 jl. ind.

AVISO: Terminadas reformas, alquilo altos. Casas San Francisco número 3, entre Jovellar y San Lázaro. Llaves en las mismas de 1 a 5. Informes: Penabad- M. Colón por Monserrate, puesto frutas. M-8162.
A 1 33951 18 23 Ago.

RASTRO 2 altos, sala comedor, 2 habitaciones, precio 30 pesos. Llave bodega esquina Campanario, informa García Tuñon. Aguiar y Muralla. A-8786.
A 1 33894 18 24 Ago.

POR 15 PESOS

Casas en la Habana, completas, no alquile sin verlas. P. Cerrada número 83 al 93, tienen todas las comodidades.
A 1 C 6540 18 26 Ago.

ALQUILO magnífica casa en lo mejor de la Habana, Jovellar núm. 8, entre Aramburu y Hospital, sala, saleta, tres dormitorios, comedor, cocina, baño completo intercalado, cuarto-servicios criados, alquiler módico. Informes: La misma M-1429, U-2259.
A 1 33866 18 28 Ag.

EN 30 PESOS alquilo Concordia 150 B entre Oquendo y Soledad, baño completo. 4 cuartos. La llave en la misma. Informan A-9819
A 1 33904 18 23 Ago.

ALQUILO casa Pozos Dulces número 24, altos, tres cuartos, recibidor, sala, baño completo intercalado, cocina, comedor, terraza, cuarto servicio de criados. Gallinero en la azotea, en 40 pesos. Informan en el número 26, bajos.
A1 33745 17-31 Ag.

SE ALQUILA la casa Compostela 205, dos plantas, compuestas, sala, saleta, tres cuartos, cocina y baño a precio de situación, 25 pesos, por cada piso, está rebajada. La llave en la bodega de Esquina a Velazco. Informes: Villegas 127, Pernas. Telf. M-9425.
A1 33692 17-23 Ag.

CUBA 98, ESQ. A MURALLA

Se alquila un piso compuesto de sala, saleta 3 habitaciones, servicio de criados, patio etc. Informan: Fernández y Ca. Ricla 14 altos. Teléfono A-3192.
33908 18 26 Ago.

CARLOS III, frente al colegio La Salle, alquílanse lujosos espléndidos altos, terraza, sala, recibidor, 5 hermosas habitaciones, dos baños, comedor, pantry, cocina. F-4784
A1 33637 16 ag 26

SE ALQUILAN varios pisos modernos, habitaciones y departamentos. Angeles y Estrella y Neptuno 29. Telf. A-2024.
A1 33709 17-27 Ag.

SAN LAZARO 98, altos modernos, sala, comedor, tres cuartos, baño intercalado, hall, informes, M-2863. F-2124. Llave en los altos.
A1 33656 16 ag 25

SAN IGNACIO 130, altos, entre Jesús María y Merced; casa nueva, muy fresca, muy hermosa, cuatro cuartos, muy buen baño y demás comodidades modernas. Precio módico. Informan: Telf. A-1051. Llaves al lado.
A1 33479 15-25 Ag.

ALQUILO Habana 163, sala, comedor cuatro cuartos, patio vs ervicios sanitarios. Dr. Arturo Fernández, Habana 86, tercer piso.
A1 33445 15-25 Ag.

LAGUNAS número 2, altos y bajos, sala, comedor, tres cuartos, cocina, baño y patio. Informan: M-2863 y F-3199. Llave enfrente, tintorería.
A1 33348 14-24 Ag.

LOMA Universidad, San José 226, frente Parque Aguirre. Alquilo apartamentos de lujo, acabados fabricar, sala, uno, dos y tres cuartos, baño, cocina gas. Telfs. M-2863 y F-2124.
A1 33350 14-24 Ag.

CONCORDIA 20, bajos, entre Aguila y Galiano, sala, antesala, cinco dormitorios, cuarto de baño, cocina, comedor, cuartos y servicios de servidumbre. Llave en los altos e informes: Telf. A-2950.
A1 453 10-9 Sep.

SE ALQUILAN los hermosos altos, Zulueta 36 F. y Zulueta 36 G. Informan en la misma, A-9266.
A1 33559 15 ag 23

LINDOS altos, a precio de situación, se alquilan los de la casa Concordia 47, acera de la sombra, bien pintados, sala, comedor, tres cuartos, baño completo, servicio de criados y cocina, techos monolíticos. La llave e informes en los bajos.
A1 33512 15 ag 25

ALQUILO las casas Alcantarilla 21 y 23, (bajos), lujosas, decoradas: cinco habitaciones, sala, comedor al fondo, 40 pesos.

COMPOSTELA 86, altos; sala, comedor, cinco habitaciones, moderna, 45 pesos. Dr. A. Fernández. Telf. M-2602.
A1 33448 15-25 Ag.

ACABADOS de fabricar, lujosos y elegantes pisos, desde 40 a 55 pesos; tres y cuatro habitaciones, Cuba esquina a Sol, frente al antiguo Convento de Santa Clara. Informes: Dr. Arturo Fernández, Habana 86, lunes, miércoles y viernes, de 3 a 7.
A1 33450 15-30 Ag.

SE ALQUILAN muy baratos los espléndidos altos de la casa Obrapía número 10. Informan: Telf. A-1752.
A1 33469 15-30 Ag.

ALQUILERES

SE ALQUILAN los hermosos y ventilados bajos de la casa Jovellar número 26, con garage. La llave en la esquina. Informan: Telf. A-1752.
A1 33468 15-30 Ag.

ALQUILO altos, primer piso, con cinco cuartos y dos servicios, muy frescos y modernos, en Gloria 82, entre Indio y San Nicolás. Informes: Telf. A-6827.
A1 33489 15-23 Ag.

AVE. MENOCAL Y FINLAY

Alquilo primer piso, nueva construcción, sala, comedor, tres cuartos, con balcón calle, baño modernísimo, servicio, cuarto criados, cocina, calentador gas. Precio situación. Informes, teléfono U-6977.
A1 33458 15 ag 25

Casas de Balcells

CARDENAS 25. Hermosos altos que tienen sala, recibidor, comedor, baño, tres cuartos y uno en la azotea, se alquilan en $45.

CASTILLO 19. Amplio local, inmediato a la Calzada del Monte, propio para industria o comercio, se alquila en $60.

COMPOSTELA 20. Se alquilan los altos con sala, comedor, tres cuartos y servicios, en $38.

LAGUNAS 111. Planta alta, con sala, comedor, recibidor, tres cuartos y cuarto de baño, en $37.

NUEVA DEL PILAR 22. En $45 se alquilan estos amplios, cómodos y bien ventilados altos que hacen esquina a la calle Benjumeda.

ESCOBAR 39. Se alquila la planta baja con sala, recibidor y dos cuartos, en $36.

OBRAPIA 93. Amplio local apropiado para garage, almacén o industria, se alquila en $90.

PRADO 96. En la acera de la sombra se alquilan los dos pisos altos, cada uno con tres cuartos dormitorios, sala, saleta, recibidor, despacho, comedor, baño intercalado, cocina de gas, despensa, cuarto y servicio para criado.

PROGRESO 15 Y 17. Se alquilan los primeros pisos altos de ambas casas con sala, saleta, comedor, cuatro cuartos y baño intercalado, en $53.

ROMAY ENTRE MONTE Y OMOA. Se alquilan varias casas del número 30 al 40, con sala, comedor, tres cuartos y servicios, en $26.

SAN LAZARO 309. Se alquilan los altos de esta céntrica casa con sala, comedor y dos cuartos, en $34.

SOLEDAD 36 ENTRE SALUD Y JESUS PEREGRINO. Se alquilan varias casas con sala, comedor y tres cuartos en $31, y en la propia manzana otras de $28 y $25. Departamentos en el Pasaje a $16.

TROCADERO 67. Se alquila la planta alta con sala, comedor, tres cuartos, cuarto de baño, servicios y bomba para elevar el agua.

CALLE 23 No. 183. Inmediata a la calle I, se alquila en el Vedado, la planta baja de esta hermosa casa con espaciosa sala, amplio comedor, habitaciones para criados y garage para dos automóviles, en $110.

JUAN DELGADO Y LIBERTAD. Se alquilan varias casitas con sala, comedor, dos cuartos, baño intercalado y jardín, en $25.

PAULA 33. En $48 se alquila esta moderna y amplia casa con cinco cuartos, sala, comedor y cuarto de baño.

Para informes sobre las anteriores casas, dirigirse a J. BALCELLS y Cía., San Ignacio 33, A-2766.
A1 C6537 15 ag 23

VILLEGAS 111. Se alquila primer piso, fabricación nueva, con sala, recibidor, cuatro habitaciones, dos servicios, comedor, cocina gas, calentador, baño intercalado. Precio reajustado. Informes, A-9745.
A1 244 8 ag 23

PROPIA para CASA HUESPEDES

Oficinas o familia numerosa. Se alquila espléndida casa moderna en la Calzada de Reina número 59, entre Rayo y San Nicolás, catorce magníficas piezas y dos baños en el segundo piso; cinco habitaciones, terraza y baño en la azotea. Sistema especial de ventilación por patios. Precio de situación. Informes en la misma de 9 a 12 de la mañana.
A1 1011 14-28 Ag.

SAN MIGUEL 146, bajos. Sala, comedor, tres cuartos, baño, cocina gas, etc. Informes M-2863; F-2124. Llave en los altos.
A-1. 932. 13-23 Agst.

ALQUILO San Ignacio 84-A., primero y segundo pisos, altos, modernos; lujosas casa; baño intercalado, cinco hermosas habitaciones, 50 pesos. Informes: Dr. A. Fernández, Habana 86, tercer piso.
A1 33444 15-25 Ag.

50 PESOS. Inquisidor 7, esquina Sol, establecimiento o almacén, cuartos y baño, llave al lado, bodega. Informes, Muralla 8. Roces.
A1 33518 15 ag 23

SANTA Clara 29, altos, entre San Ignacio e Inquisidor, tres habitaciones, agua caliente cuarto y servicios de criados. Informan: Telf. A-1051. Llaves en los bajos.
A1 539 10-29 Ag.

MURALLA y Compostela, tercer piso, 25 pesos, tres posesiones, cocina y baño, gran azotea, llave, bajos, La Elegante. Informes, Muralla 8. Roces.
A1 33576 15 ag 23

A PRECIO DE SITUACION

Se alquilan casas de altos y bajos, con tres y cuatro habitaciones, a dos cuadras de Esquina de Tejas, 22 y 25 pesos. Cruz del Padre número 13, esquina a Velázquez. Llaves bodega. Informes: U-3131 y U-2424.
A1 33763 17-25 Ag.

VIRTUDES 123 altos, sala, cuatro cuartos, comedor, cocina, baño y servicio. Llave en los bajos e informes: Telf. A-2950.
A1 451 10-9 Sep.

ALQUILO modernas casas, acabadas de fabricar, Arbol Seco 71, altos y 65 bajos, entre Santo Tomás y Benjumeda. Compuestas sala, recibidor, cuatro habitaciones y servicio. Precio 30 pesos, más informes: Telf. U-1478.
A1 50 7-30 Ag.

PRADO 107: Se alquilan los pisos principal y segundo, juntos o separados. Se compone cada uno de sala, recibidor, ocho habitaciones amplias, baño, hall, comedor y cocina; propio para Asociación o Club. Se admiten proposiciones. La llave en Empedrado 16. Informan: Bufete de Arellano. M-3936.
A1 33526 15-29 Ag.

CONCORDIA 271, bajos, modernos, sala, comedor, tres cuartos, baño intercalado, cocina gas, patio, etc. Informes: M-2863 F-3199. Llave en los altos.
A1 33504 15-25 Ag.

A-2. Vedado y Príncipe

SE ALQUILAN casitas independientes, (altos), con sala, comedor, dos amplias habitaciones, cocina y baño, 12 pesos mensuales. Pasaje Vega, calle 15 entre 18 y 20, Vedado.
A2 344446 22-25 Ag.

ALQUILO: 23 número 14, esquina a I Vedado, hermosa casa moderna, sala, saleta, tres cuartos, hall, baño intercalado, comedor, cocina, cuarto criados. Muy fresca.
A2 34441 22-28 Ag.

GRAN CASA en el Vedado, con cinco cuartos, garage, pantry, baño de lujo y demás. Se alquila completamente amueblada para familia etranjera, especialmente Legación. Se daría muy barata, por embarcar los dueños. Telf. F-4323.
A2 34396 22-26 Ag.

VEDADO: Calle Quinta entre A. y Paseo, cuatro cuartos, sala, comedor, garage, baño lujoso, agua fría y caliente, cocina, dos cuartos criados con servicio, cuarto chauffeur, jardín, portal y gran patio. Precio 70 pesos. Telf. F-4323.
A2 34397 22-26 Ag.

SE ALQUILA: Calzada e I., Vedado, casita, dos cuartos, sala, comedor, cocina, servicios. Llave en el puesto. Informan: F-5294.
A2 34320 21-24 Ag.

ALQUILERES

AMPLIA, cómoda y fresca, en la acera de la brisa, B., número 4, con cuatro cuartos, sala, biblioteca, comedor y servicios, gran patio, moderna, con garage. F-5146.
A2 34338 21-24 Ag

19 NUMERO 139, entre K. y L., Vedado: Se alquila una casa compuesta de jardín, portal, sala, comedor, tres cuartos, baño completo, cocina, patio, cuarto y servicio de criado. Precio 45 pesos. Informan: Bufete de Arellano. M-3936.
A2 34330 21-29 Ag.

VEDADO: Altos con todas comodidades, hay garage, precio ganga, calle 4 número 15 esquina a 11. Telf. F-3869.
A2 34329 21-28 Ag.

ALQUILO los bajos calle 25 número 424 con portal, sala, cuatro cuartos, baño, comedor, cocina, patio y jardín. Telf. M-1921.
A2 34292 21-5 Sep.

ALQUILO: Calle 16 número 3, 9 y 11, Vedado, casas de sala, comedor, dos cuartos, baño y cocina, cuarto y servicio criados, 25 y 35 pesos. Llaves en las mismas. Telf. M-9837.
A2 34283 21-24 Ag.

VEDADO: Alquilo casa a la brisa, tres cuartos, baño intercalado, comedor al fondo, hall, cocina, servicio criados, muy baratos. E-248, entre 25 y 27.
A2 34272 21-27 Ag.

VIVA en el Vedado, más barato que en la Habana, calle 13 esquina a M, lujosas casas independientes de sala, comedor al fondo, tres habitaciones, baño intercalado, cuarto y servicios de criados con agua caliente. Desde $25. Informa el portero. Telf. F-3365. Garages en el mismo edificio por $5.
A2 33553 15 ag 25

CALLE 15 entre Paseo y A., con cinco habitaciones. Informan: FO-2980.
A2 34016 19-25 Ag.

ALQUILO la casa calle 4 número 228, entre 23 y 25, bajos y altos, a la brisa, sala, comedor, cinco cuartos, calentador, cocina de gas, garage. Los altos con terraza e igual número de habitaciones, entradas de servicio, tres metros separada de las próximas Precio de ocasión. Informes en la misma.
A2 34144 20-30 Ag.

VEDADO: Se alquilan espléndidos altos, calle Diez entre Línea y Calzada, cinco habitaciones, dos cuartos, baños, garage, cuatro cuartos criados. Véalos cualquier momento. Alquiler reducido. Informan en los mismos y en el A-2548.
A2 34143 20 ag 30

SE ALQUILA lujosa casa amueblada, con sala, cuatro cuartos, baño intercalado, comedor, dos cuartos criados con patio y garage. Calle A 197 entre 19 y 21, para verla de 2 a 4. Teléfono F-4003.
A2 34203 20 ag 25

ALQUILO los alto se J número 2 casi esquina Calzada, compuestos de sala, saleta, comedor, 5 habitaciones, dos baños, cuartos de criados y garage. Informan, F-2115. Llave al lado.
A2 34237 20-27 Ag.

SE ALQUILA bonita y cómoda casa calle 4 y 17 número 147. Sala, comedor, cinco cuartos, un cuarto alto para criada, portal espacioso y jardín, precio, $70. Llaves en la misma, Telf. F-3417 p. m., demás informes.
A2 34239 20 ag 25

SE ALQUILAN hermosas y ventilados dos altos, Calle 4 número 170. La llave en la misma; también se alquilan los altos de Paseo número 226. La llave en la bodega de Paseo y 23. Informes: Locería «La República». Telf. A-1796 o F-5224.
A2 34197 20-30 Ag.

G. Y 23, VEDADO, residencia moderna, se alquila en precio de situación, cinco dormitorios con closets, doble garage y todas las demás comodidades. Puede verse a todas horas. Informan: G-228 entre 23 y 25. F-1036.
A2 34161 20-23 Ag.

ALQUILO 80 pesos, chalet, B. esquina a 29, con siete cuartos, dos terrazas, amplio garage, cocina gas y carbón, agua abundante, muy separado casas colindantes. Dueño: 29 número 26. Telf. F-5471.
A2 34204 20-28 Ag.

ALQUILO en 8 y 21 No. 200, Vedado, esquina de fraile, chalet de alto y bajo. Puede verse de 2 a 7. Informan teléfono F.-4821.
A2 34107 19-24 Ag.

MALECON 27, altos, entre Industria y Crespo, fresca casa, cuatro habitaciones y demás comodidades. Informan: FO-2980.
A2 34015 19-25 Ag.

ESPLENDIDOS bajos a la brisa, J. número 200, entre 21 y 23, inmediatos a La Habana, a una cuadra del Parque, jardines frente y fondo, terraza al fondo, seis habitaciones, dos baños y cuarto toilet, closets en los baños y habitaciones, tres cuartos de criados, garage. Llaves en la misma. F-5012.
A2 34084 19-26 Ag.

21 ENTRE G y F, y F esquina a 21, casas nuevas, decoradas, de 2, 3 y 4 habitaciones, baños espléndidos, muy frescas. Precios muy módicos. Informan la bodega y Telf. A-1051.
A2 33976 18 ag 28

10 y 19, VEDADO, residencia moderna, aislada, muy fresca, propia para familia o legación, todo confort, jardines, garage, cinco habitaciones, tres baños lujo, portales, sala, comedor, despacho. Informes: M-2863, F-2124. Llaves edificio 8 y 19, Vedado.
A2 33351 14-24 Ag.

CALL E19 número 509, entre 14 y 16, en el Vedado, se alquila amplia casa compuesta de sala, saleta, seis habitaciones, baño, calentador, etc., patio y jardín. Propia para familia numerosa y de situación actual. La llave en la misma. Informan al lado. Precio 48 pesos.
A2 33457 15-23 Ag.

MUY REBAJADOS se alquilan los espléndidos altos de 11 esquina a 10 número 39 con garage y todo el confort moderno con capacidad para dos familias, llave en los bajos, altos en 10 No. 9½ entre 11 y 13 amplios y frescos, terraza, sala, saleta, 4 cuartos gran comedor, cuarto y baño de criados, baño intercalado, cocina de carbón y gas. Precio $65. En los bajos la llave.
A2 33940 18-3 Sep.

CALLE 17 número 319 entre B. y C., bajos, sala, recibidor, cuatro cuartos, baño, calentador, cocina, servicio. Llave al lado. Informes: Habana 186. Telfs. M-1541 F-1795.
A2 34012 19-4 Ag.

LO MEJOR del Vedado: 21 número 250, casi esquina a Baños, alquilo bajos, jardín, portal, sala, comedor y dos cuartos. Precio 25 pesos. Llave al lado. Informan: Telf. I-5090.
A2 34018 19-29 Ag.

19 Y L., piso principal, muy amplio, fresco, terrazas, saleta, sala, seis grandes habitaciones, tres baños, comedor, espaciosos departamentos fondo, garage. Informan en los bajos. 170 pesos.
A2. 34048 19-23 Ag.

VEDADO. K-195, frescas casitas interiores, portal, sala, comedor, dos cuartos, cocina, baño, patio, 23 pesos. Informan en el A-1991.
A2 34049 19-23 Ag.

VEDADO: Frente al Parque Avenida de los Presidentes 230, esquina a 25, los más frescos y bellos altos modernos, terraza, gabinete, saleta, sala, cinco habitaciones, gran comedor, pantry, cocina, baños, dos cuartos criados, garage, cuarto chauffeur. Precio situación, brisa, hermosa vista.
A2 34051 19-23 Ag.

CALLE 27 No. 372

Entre 2 y 4, sala, saleta, cuatro habitaciones, baño, cocina de gas, carbón. Precio 50 pesos. Informan: F-2134.
A2 33893 18 24 Ago.

VEDADO- Chalet 5 habitaciones, baños, vestíbulo, sala, saleta, biblioteca, comedor, pantry, cocina, garage doble, cuartos criados 19 No. 20 esquina K de 2 a 5.
A 2 33910 18 23 Ago.

CALLE 23 esquina 2 Vedado, alto moderno fresquísimo, sala, comedor, cuatro grandes habitaciones baño completo, cocina, garage, demás comodidades. Informan: bajos Telf. F-3199.
A 2 33950 18 28 Ago

CALLE 21 entre J e I alquilo hermoso piso alto estilo renacimiento español sala, 3 habitaciones, baño, comedor, cocina gas. Precio 40 pesos.
A 2 33876 18 24 Ag.

ALQUILERES

CALLE I, entre 21 y 23 alquilo casas estilo Renacimiento Español, altos y bajos portal, jardín, sala, dos y tres habitaciones, baño, cocina patio 35 y 40 pesos.
A 2 33875 18 24 Ago.

CALLE 2 número 249 esquina a Zapata. Se alquilan dos casitas, compuestas de sala, dos habitaciones, baño intercalado, cocina y patio. Precio de situación. Informes: bajos bodega. Telf. F-6158.
A2 33693 17-7 Sep.

VEDADO: Se alquilan los bajos de la calle H. número 97, sala, comedor, cuatro cuartos, dos baños y demás servicios. La llave en los altos. Informan. Reina 1, Telf. A-1449.
A2 33774 17-23 Ag.

LINEA 79, entre 2 y 4, Vedado, portal, sala, biblioteca, cinco habitaciones, dos baños, galería interior, jardín, comedor, pantry, cocina, dos cuartos criados, garage, baño, lavandería. Quintana: M-3193.
A2 33789 17-24 Ag.

MAGNIFICO chalet, 10 entre 17 y 19, 6-4, 3 baños, $140. También alquílase la esquina, $160. Jorge Govantes. San Juan de Dios 1. M-9595, A-5181.
A2 33654 16 ag 26

LINEA 77, bajos y altos, independientes, entre Dos y Cuatro, portal, sala, recibidor, cuatro habitaciones, dos baños, patio, traspatio, pantry, cocina, cuartos criados, garage. Quintana: M-3193.
A2 33790 17-24 Ag.

FRESCOS, modernos altos, H-227, entre 23 y 25, sala, terraza, cuatro cuartos, baño intercalado, comedor, pantry, cuarto, servicio criados. Informan: 25 número 268, bajos, entre D. y E.
A2 33785 17-27 Ag.

PISO ALTO en ganga. Calle 27 número 425, entre 4 y 6, Vedado, cuatro cuartos, garage, etc. Informes: M-7245.
A2 34075 10-25 Ag.

ONCE entre 20 y 22, chalet nuevo, una cuadra de los tranvías de Línea, baño completo, agua caliente. Precio módico. Informan: la bodega y Telf. A-1051.
A2 33480 15-25 Ag.

15 NUMERO 315, casi esquina a C, Vedado, se alquila una casa compuesta de jardín, portal, hall, cinco cuartos, baño intercalado, comedor, hall, pantry, cocina, cuarto y servicio de criados, traspatio, lavandería cuarto de baúles y garage. Precios $120. Informan, bufete de Arellano. M-3936.
A2 33528 15 ag 29

VEDADO, 15. 337, entre A y B. Alquilo casa, jardín, portal, sala, comedor, cuatro cuartos y demás servicios Puede verse de 2 a 5 p.m.
A-2. 918. 13-23 Agst.

CALLE 17 No. 150

Entre J. y K., Vedado, se alquilan estos hermosos y ventilados altos, compuestos de gran terraza al frente, sala, saleta, gabinete en la sala, cinco espléndidas habitaciones, pasillo central, dos baños completos, gran comedor al fondo, cuarto de criados con su baño, pantry, cocina de gas, calentador, agua abundante por motor. Informan: Aguacate número 124. La llave en los bajos. Telf. A-2878.
A2 242 8-23 Ag.

CALLE F., entre Calzada y Línea, Vedado, se alquila un magnífico apartamento. Hay portero. Alquiler 80 pesos. Informes: Telf. F-1050.
A2 34090 19-25 Ag.

VEDADO, calle 20 número 21 entre 15 y 17: Se alquila la planta alta compuesta de portal, sala, tres cuartos, baño intercalado; comedor, cocina, cuarto y servicio de criado. Precio $40.00. Informan Bufete de Arellano. M.-3936.
A2 681 11-24 Ag.

A-3 Cerro y Palatino.

SE ALQUILA, 700 metros de terreno, con vivienda, propio para guardar máquinas o camiones, 25 pesos, Clavel 8, (Cerro), entre San Pedro y Domínguez.
A3 34390 22-25 Ag.

CALZADA DEL CERRO 633

Frente a la calle de Auditor, casa cómoda y fresca, compuesta de sala, saleta, cuatro cuartos, baño, comedor al fondo, cocina, cuarto y servicio para criado, patio y traspatio. Precio 45 pesos. La llave e informes: en el 635.
A3 34396 21-25 Ag.

ALQUILO o vendo casa bonita, muy barata, La Rosa 5-M., Cerro, al lado de la botica. Informan: La Rosa 4, Cerro, bodega.
A3 34254 21-23 Ag.

UNION y Ahorro número 2, con 40 metros de fondo, patio, traspatio, sala, saleta, por 20 pesos al mes.
A3 34200 20-26 Ag.

SE ALQUILA la casa San Antonio 20, con sala, cuatro cuartos y servicios y patio, con dos metros de ancho. Informes: San Lázaro número 281. Telf. U-6666.
A3 33791 17-25 Ag.

ALQUILO a media cuadra de la Calzada del Cerro, Monasterio 2-D., moderna y bonita casa; sala, comedor, tres cuartos, baño intercalado lujoso, 35 pesos. Dr. A. Fernández. Telf. M-2602.
A3 33447 15-25 Ag.

ALQUILO casita, Auditor 7, Cerro, media cuadra Calzada, sala, saleta, un cuarto, 15 pesos. Informan: Aguila 213, peletería. Telf. U-3769.
A3 33459 15-29 Ag.

A-4. Marianao y sus Repartos

REPARTO MIRAMAR

Alquilo precioso chalet, calle 16 entre Quinta y Séptima Avenida del Reparto Miramar, acabado de pintar, con jardín, portal, pórtico, hall, sala, comedor, cocina, pantry, terrazas, cuatro cuartos, baño intercalado, un departamento en la torre, garage, cuarto de criados y de chauffeur. Informan: Telf. F-4990.
A4 34407 22-25 Ag.

BUEN RETIRO

Steinhart esquina Loma, próxima a la Avenida de Columbia y al Paradero Calzada, moderna casa de esquina, fresca y ventilada, jardín, portal, terraza, sala, hall, comedor, cuatro habitaciones, bonito baño, agua fría y caliente, garage para dos autos, cuarto y servicio criados. Las llaves en la misma. 50 pesos. FO-7815.
A4 34382 22-27 Ag.

ESPLENDIDA RESIDENCIA

de esquina en lo mejor de la calle 17 magníficos jardines mucho terreno con árboles frutales, siete habitaciones dos baños gran sala antesala amplio comedor, garage para 2 autos, precio $250.00. Llame FO-7815. Gerardo Mauriz.
A4 34381 22-27 Ag.

REPARTO MIRAMAR

Calle 12 entre Tercera y Quinta Avenida, sala, cuatro cuartos, baño intercalado, comedor, cocina, pantry, cuarto criado y garage.
A4 34451 22-29 Ag.

PEQUEÑAS RESIDENCIAS en Miramar. Frente a las Ursulinas; tres y cuatro habitaciones, dos cuartos de criados, garage doble, agua abundante, lujo y confort. Informan: Teléfono FO-1423.
A4 34255 21-23 Ag.

CASA con finquita. Se alquila junto al paradero Quemados Marianao, casa nueva, tres cuartos, baño intercalado etc. Platanal siembras etc. 6000 varas. Informes M-2863 F-2124.
A 4 33947 18 28 Ago.

REPARTO La Sierra, alquilo moderna residencia, Primera entre 4 y 6, jardín, portal, sala, cuatro cuartos, hall, comedor, cocina, dos cuartos criados, garage, traspatio. ¡Véala! FO-2342.
A4 34291 21-24 Ag.

ALQUILERES

REPARTO Almendares, frente al Parque Japonés, calle 16 entre C. y D., se alquilan, juntas o separadas, dos casa modernas, formando un solo cuerpo, propias para dos familias que deseen vivir juntas y con independencia a la vez. Precio, cada una, con su garage independiente, 50 pesos. Ganaban 100 pesos cada una. Informes: 8elfs.: FO-7488 o A-6905.
A4 30310 21-28 Ag.

SE ALQUILA, altos con sala, comedor, cinco habitaciones, Avenida del Parque número 4, Alturas de Almendares, frente al Parque. Informan en los bajos. Telf. FO-1220.
A4 34177 20-4 Sep.

CHALET de una planta con todas las comodidades modernas, con terreno con frutales y gallinero, garage para dos máquinas, agua abundante. Godínez casi esquina a Calzada de Columbia. Informan: Telf. F-3212.
A4 34055 19-26 Ag.

ALQUILO hermoso chalecito 11, esquina a 16, alturas Almendares, frescos saludable, próximo tres tranvías, Correos, colegios, iglesia, tennis. Propio para familia fino gusto. Informan: FO-2187.
A4 34038 19-24 Ag.

GENERAL Lee y Reina, Quemados, Marianao. Casa 4 cuartos altos, comedor, garage, cocina, planta baja, acabada construir. Informes, M-2863, F-2124. Llave, General Lee No. 3, encargada.
A4 33948 18 ag 28

REPARTO Almendares frente Ursulinas alquilo casitas independientes, completas, jardín, sala, cuarto, servicios, patio Precio de 7 a 17 pesos. Informes; Encargada, Calle 13 esquina a 2. M-2863.
A 4 33949 18 28 Ago.

PANORAMA esquna a San Jacinto, reparto Buen Retiro, Marianao, compuesta los bajos de jardín, portal, recibidor, sala, comedor, pantry, cocina, cuarto y servicio de criados. Los altos de cuatro cuartos, bao completo y terraza. Precio 50 pesos. Informan: Claudio R. Arellano. A-8297
A4 33527 15-29 Ag.

THE TRUST COMPANY OF CUBA OFRECE EN ALQUILER

La moderna casa Ave. Bruselas al lado de la esquina de la Ave. New York, reparto Kohly, cerca de las Alturas de Almendares, con magnífica vista desde 200 pies altura sobre el río Almendares, dos plantas con amplios jardines, terraza, portal, sala, comedor, cocina, garage, tres cuartos con roperos y baño de lujo Precio y más informes:
Departamento de Bienes
Obispo 53.— Telf. M-6917
A4 33531 15-25 Ag.

SE ALQUILA chalet estilo Renacimiento, sala, comedor, tres habitaciones y baño complete intercalado, cocina, terraza, 29 entre 28 y 30. Informan: Telf. F-3460.
A4 33383 14-23 Ag.

ALQUILO: Hermosísima casa para Colegio, familia numerosa o Clínica en Marianao; magnífica construcción, una cuadra de fondo, a media cuadra del tren y dos deil tranvía. Informan FO-7172.
A-4 33442 15 24 Ago.

A-5. J. del Monte y Víbora

VIBORA: Alegres casas, portal, tres cuartos etc., Reparto Lawton, Buenaventura entre San Francisco y Milagros, cuadra y media del tranvía. Llave, botica, 30 pesos. A-8925.
A5 34456 22-27 Ag.

LAWTON número 33, entre las líneas San Francisco y Concepción, sala, recibidor, tres cuartos, baño, comedor, despensa, patio, traspatio, servicios independientes. Informan: Tel. I-2436.
A5 34468 22-29 Ag.

SE ALQUILA en Mayía Rodríguez 79 esquina a Milagros, casa con jardín, portal, sala, comedor, cocina, hall tres cuartos grandes, baño intercalado, servicio de criados y garage. Informan en la misma.
A5 34406 22-28 Ag.

O'FARRILL 15, Víbora. Un bonito bajo, barato. Gran portal, sala, comedor, recibidor, dos baños intercalados, cuatro cuartos grandes, todo de gran lujo con garage o sin, llave 13.
A5 34373 22-25 Ag.

ALQUILO: Diez de Octubre 73, altos, terraza, sala, comedor, tres habitaciones, doble servicio, cocina gas, patio. Precio 35 pesos. Informan: Monte y San Nicols, café. Telf. A-4635.
A5 34369 22-27 Ag.

EN EL punto más saludable de la Víbora, alquilo modernos altos, una cuadra calzada, sala, comedor, tres cuartos, $27. I-1823.
A5 34349 21 ag 24

ALQUILO, San Buenaventura y Milagros, portal, sala, cinco habitaciones, baño y servicios, llave en el 17 de Milagros. Milagros 37 entre Buenaventura y San Lázaro. Portal, sala, tres cuartos, comedor, baño y servicios, llave bodega. Milagros 114 entre Lawton y Armas, sala, comedor, tres cuartos y servicios, llave bodega. Informes, Línea 63, Vedado, teléfono F-1211.
A5 34179 20 ag 23

ALQUILO hermosa casa calle 15 número 51, una cuadra del tranvía y guaguas, portal, sala, dos cuartos, baño intercalado, comedor y cocina. Informan: Concepción 66, de 12 a 2, en la misma.
A5 34184 20-24 Ag.

SE ALQUILA casa Estrada Palma 154, esquina a Juan Delgado, portal, sala, dos cuartos, baño completo, comedor fondo. Informan en la misma.
A5 34139 20-23 Ag.

JESUS del Monte 59, cerca Tejas, hermoso, amplio, fresco primer piso; cuatro habitaciones, demás comodidades; baño completo Precio de situación. Informan Muralla 11. A-7468.
A 5 33938 18 25 Ago.

SE ALQUILA una casa Avenida Acosta, Diez Octubre 677 dos habitaciones, sala cocina, baño, portal, precio 20 pesos.
A 5 33867 18 24 Ag.

ALQUILO Concejal Veiga número 5 entre Estrada Palma y Libertad casita interior con sala, saleta, dos cuartos de baño y cocina; al frente, portal, sala, dos cuartos, comedor, baño intercalado y cocina. Informan en la misma.
A 5 33942 18 28 Ago.

VIBORA: San Anastasio número 26-C entre Milagros y Santa Catalina. Se alquila con portal, sala, saleta y cuatro habitaciones y demás servicios. La llave al frente, en el 96. Telf. F-5609. Informan.
A5 33725 17-24 Ag.

VIBORA

Estrada Palma 47 bajos, seis cuartos, sala, saleta, jardín, patio. Llave en los altos. Informan: I-4348.
A-5 33872 18-23 Agst.

SE ALQUILA barato chalet de esquina, Pedro Consuegra 27, (antes Lagueruela), frente a la Sociedad Areca, cerca del Paradero de los tranvías. Informa: Pedro Consuegra 25.
A5 33754 17-27 Ag.

URGEME alquilar baratas, Chaple 11, 15, una cuadra del tranvía, jardín, portal, baño intercalado, tres habitaciones bajas, dos altas, patio, terraza grande. Informan: I-1354.
A5 34024 19-23 Ag.

SE ALQUILA, Armas 124, altos, entre San Francisco y Milagros, compuesta de sala, saleta, comedor y dos habitaciones, baño completo y cocina. Informa: Luis González. U-1157.
A5 33803 17-23 Ag.

SE ALQUILA en Armas número 123, entre San Francisco y Milagros, un departamento, compuesto de sala, comedor, cuarto, cocina y baño. Informa: Luis González. Telf. U-1157.
A5 33797 17-23 Ag.

SE ALQUILA en lo mejor y más alto del Reparto Mendoza, D'Estrampes y Patrocinio, Víbora. Hermoso chalet de dos plantas con todas las comodidades. Terreno anexo con arboleda muy propio para recreo y cría de aves. Informan: Teléfono I-6303.
5 JIR. Ind.

ALQUILERES

CASA cómoda. A precio de situación se alquila la cómoda casa Diez de Octubre 590, con sala, comedor, cuatro cuartos, baño completo, servicio de criados, cocina y cuarto de desahogo, acera fresca. La llave en la hojalatería de enfrente. Informes en la farmacia Daniel, Diez de Octubre 632 A. Véala y aproveche la ganga.
A5 33511 15 ag 25

30 PESOS, esquina, altos, frescos, Estrada Palma 77, comedor, sala, 3 cuartos grandes, baño completo, cocina, cuatro vías comunicación. Llave, bajos, I-1377, agua.
A5 33577 15 ag 23

SANTA Catalina 23, Víbora, se alquila casa compuesta de sala, comedor, tres cuartos, servicio, cocina y patio. Precio 27 pesos mensuales. Informan: Bufete de Arellano. M-3936
A5 33529 15-29 Ag.

ALQUILO casita moderna propia para matrimonio muy ventilada con sala, cuarto, cocina, patio, servicios, luz y azotea, 13 pesos. Informan Lacret letra I, entre Cortina y Figueroa.
A5 34017 19-27 Ag.

MILAGROS 109, entre Octava y Novena, moderna y elegante, sala, comedor, seis cuartos, hermosísimo patio, agua abundante con motor eléctrico. Rebajada 35 pesos. Dr. Arturo Fernández, Habana 86, lunes, miércoles y viernes, de 3 a 7.
A5 33449 15-30 Ag.

ALQUILO Primera número 2, bajos, una cuadra Calzada, sala, comedor, dos cuartos. Llaves: J. del Monte 632. Informes: M-3198.
A5 34031 19-27 Ag.

ALQUILO casa espléndida, San Indalecio 33, entre Cocos y Encarnación, dos cuadras Calzada, portal, sala, saleta, tres cuartos, comedor, cuarto y servicio criados, cocina gas y carbón. Llaves en el número 35. Informes: M-3198.
A5 34029 19-27 Ag.

A-6. Concha y Luyanó.

ALQUILO espléndida casa, en Luyanó, calle Manuel Pruna 117, próxima a la Calzada de los tranvías, con patio, traspatio, jardín, garage. Precio módico. Informan: Neptuno 113. Telf. M-1774.
A6 34478 22-6 Sep.

SE ALQUILAN tres casas modernas, Rodríguez entre Fábrica y Reforma, sala, dos cuartos, baño intercalado, comedor, cocina, patio, traspatio. La llave al lado
A6 33437 15-23 Ag.

SE ALQUILAN los altos de Arango y Fomento al lado de la bodega, con sala, comedor, 2 cuartos y todo lo demás. Precio módico.
A 6 33868 18 27 Ago.

SE ALQUILAN altos Concha y Velázquez, compuestos de sala, comedor, tres habitaciones, cocina y baño, Informa: Luis González. Tel. A-1157.
A6 33800 17-23 Ag.

A-7. Sto. Suárez y Mendoza.

SE ALQUILA la casa Encarnación 24 se compone de sala, comedor, dos habitaciones bajas y cuatro altas, cuarto de baño, garage, portal, jardín, cocina de gas. Informan: M-3596. La llave número 22. Precio 40 pesos.
A7 34470 22-25 Ag.

SE ALQUILAN casitas de 16 pesos en la calle Goicuría número 5, con luz, entre Lacret y General Lee, otra al frente en 30 pesos. Informan en la misma el señor Naredo y en Habana número 51. Telf. A-1469.
A7 34413 22-24 Ag.

REPARTO SANTOS SUAREZ

Se alquila casa compuesta de jardín, portal, sala, comedor, tres habitaciones, baño intercalado, comedor y cocina en 25 pesos, en la misma dos garages por 5 pesos cada uno. Lacret 7, entre Juan Delgado y Goicuría, media cuadra del tranvía. Informan: M-5831.
A7 34408 22-25 Ag.

SANTOS Suárez. Se alquila Estrada Palma 227, compuesta de jardín, portal, sala, tres cuartos, baño intercalado, comedor al fondo, entre Sola y Mayía Rodríguez. Precio 25 pesos. Informes: A-9040.
A7 34252 21-25 Ag.

SERRANO 59 entre Santos Suárez y Santa Emilia, se alquila magnífica casa compuesta de jardín, portal, sala, saleta, hall, cinco habitaciones, baño intercalado, comedor al fondo, servicio de criados, patio, traspatio y garage, por la cantidad de cincuenta pesos. La llave en la esquina. Informa: García, Merced y Egido. Telf. M-4825.
A7 34308 21-26 Ag.

SAN BERNARDINO 24, a una cuadra de las guaguas y dos del tranvía Santos Suárez, se alquilan casitas modernas y ventiladas, con luz, a $12, $13, $14 y $15. M-5172.
A7 34170 20 ag 23

CASA moderna y fresca, se alquila, Santos Suárez número 85 entre Flores y Serrano, compuesta de sala y saleta, tres grandes habitaciones, comedor al fondo, cuarto y servicio de criada, baño intercalado, entrada para automóvil, patio y traspatio, precio, $45. La llave en el 83. Informan, I-5659.
A7 34227 20 ag 23

SE ALQUILA

Avenida Serrano 85, hermosa casa, grandes habitaciones, abundante agua Precio Económico. Informan: A-3480.
A7 34089 19-27 Ag.

SANTOS Suárez. Se alquila una casa cómoda y fresca en lo mejor de Santos Suárez, Informa: D-Strampes número 84, entre Libertad y Milagros.
A7 34027 19-23 Ag.

ALQUILO. Altos Serafines y San Indalecio, sala, comedor, tres cuartos. Llaves en la bodega. Informes: M-3198.
A7 34030 19-27 Ag.

SANTOS Suárez, Avenida de Serrano número 43, magnífico piso alto, con todas las comodidades, para mucha familia. I-6759.
A7 33724 17-26 Ag.

A-9. Guanabacoa y Cojímar.

GUANABACOA, alquilo casa, Pepe Antonio 5 y medio B., acabada pintar, sala, cuatro cuartos, servicios completos, patio, árboles, comunicación. Precio 27. Llave, tienda. Telf. M-6274.
A9 33488 15-23 Ag.

B-1. Casas-Apartamentos.

EMPEDRADO y Aguiar. Buenos apartamentos para oficinas, los más bonitos y baratos. El encargado.
B1 34374 22-25 Ag.

EDIFICIO GRANADA
SAN RAFAEL 14 1-2

Departamentos de tres y cuatro habitaciones, sala, comedor, baño intercalado. Elevador, servicio esmerado. Fresco, luz. En el centro de la ciudad. Precios reducidos. Informa, señor Moreno. Telf. A-4623.
B1 34299 21 ag 31

EN LO MAS céntrico de La Habana, Galiano y Concordia «Edificio Zendegui», apartamento moderno. Precio económico. F-6348.
B1 34045 19 ag 23

EDIFICIO "MARTINEZ PITA"

No alquile casa sin antes ver éstas, con dos y tres cuartos y con todos los adelantos y confort, exclusivo sus neveras Frigidaire, a precios de situación. Jovellar 28, entre Espada y Hospital. Telf. U-2261.
B1 34087 19-3 Sep.

EDIFICIO Montes, Línea y D. Alquilo precioso apartamento de esquina; tres habitaciones, sala, comedor, baño y servicios de criada. Todas las piezas dan a la calle. Informan en la misma. Hay elevador.
B1 34127 19-24 Ag.

AMARGURA 80, se alquilan apartamentos muy baratos; modernos, cómodos y frescos; tres cuartos, sala, comedor, baño intercalado e incinerador de basura. Amargura 76, primer piso, apartamentos chicos, propios para matrimonios muy cómodos y bonitos. Informes Amargura 63.
B1 34130 19-24 Ag.

ALQUILERES

J. ESQUINA 21, Vedado, apartamentos lujosos, sala, comedor, uno o dos dormitorios, baño intercalado, cuarto criados, etc. Alquileres situación. Avelino.
B1 266 8-23 Ag.

PAULA 12, se alquilan Apartamentos con sala, comedor, dos habitaciones, baño intercalado, cocina de gas, lavandería, muy frescos. Informan en la misma. Telf. M-1921.
B1 34293 21-5 Sep.

APARTAMENTO moderno, pintado, decorado, sala, dos cuartos, comedor, lujoso baño intercalado completo, cocina de gas y servicio de criados. Alquiler reducido. Edificio Padrón, Neptuno 251 entre Aramburo y Hospital. Telfs. U-5158. U-1505.
B1 34137-39 20 ag 25

APARTAMENTOS
Desde $27

Edificio Balaguer
Animas número 1 entre Zulueta y Monserrate.

Palacio Díaz Blanco
Belascoaín 120 entre Clavel y Antonio Díaz

CONSERJE Y SERVICIO ESMERADO EN AMBOS EDIFICIOS

THE TRUST COMPANY OF CUBA
Informes en el
Departamento de Bienes
Obispo 53. M-6917.
B 1 33896 18 28 Ago.

SAN LAZARO 200 y Malecón 62. Se alquilan apartamentos y habitaciones con luz y agua corriente. Precios de situación. Informan encargada. Telf. A-6189 y M-2863.
B1. 33349 14-24 Ag.

EDIFICIO «Aguiar», Industria 72 y medio, apartamentos de dos habitaciones y baño completo, luz, limpieza, teléfono, agua caliente y ascensor día y noche. Precios módicos, absoluta moralidad.
B1 125 7-6 Sep.

SE ALQUILA San Miguel 36 y 38 moderno apartamento con sala, 2 cuartos con baño intercalado completo, comedor cocina y calentador de gas. Infirman por el teléfono F-5707 la llave en la sastrería de los bajos.
B 1 33873 18 25 Ag.

$16 a $25, apartamentos modernos, ventilados. Sala, cuarto, comedor, baño completo, calentador, cocina gas, edificio estilo Español. S. Lázaro ent. Hospital y Espada, botica, informan.
B1 33585 15 ag 23

VEDADO, calle 35 entre 6 y 8, se alquilan bonitos y amplios apartamentos compuestos de dos habitaciones, cocina y servicios, con luz, todo independiente, acabados de fabricar a $12, tienen garage, F-3736.
B1 945 13 agos 23

B-2. Locales y Naves.

SE ALQUILAN los bajos de la casa de Paula número 59, casi esquina a Compostela, propio para establecimiento. Informan. Telf. A-3948. La llave en la bodega.
B2 34453 22-29 Ag.

OBRAPIA 97 (bajos). Se alquila sumamente barata, propia para establecimiento. Donde estuvo muchos años la imprenta «La Prueba». Precio 65 pesos. Telf. F-4323.
B2 34394 22-26 Ag.

EN SALUD 79 esquina a Escobar. Se alquila un gran local con tres puertas a la calle, propio para establecimiento. Se da barato. También cuartos. Telf. F-4323.
B2 34395 22-26 Ag.

SE ALQUILAN magnífico salón para establecimiento en Egido 85, frente a la Estación Terminal. Informes José Colmenares A-9539 y M-2053.
B2 34435 22-27 Ag.

SE ALQUILAN los bajos de Monte 52 entre Angeles e Indio. Salón corrido propio para tienda o almacén de tabaco. La llave en el 50. Informes M-2053 y A-9539.
B2 34431 22-27 Ag.

SE ALQUILA espacioso local con magníficas vidrieras en Galiano 111, se admiten proposiciones en Oficios 18, departamento 310.
B2 34432 22-27 Ag.

ALQUILO preparada para comercio o industria, la casa Habana 147, entre Luz y Acosta, una bodega, frutos del país, haría negocio, mucho vecindario. 30 pesos.
B2 34273 21-26 Ag.

SE ALQUILAN naves de todos tamaños en distintos puntos de la Habana, propias para industrias o depósitos. Informes: Ramón Planiol, Desagüe 62. Telf. U-4985.
B2 34322 21-31 Ag.

ESQUINA espléndida para bodega, mucho y buen barrio, no tiene competencia, a la brisa y acabada de reedificar, módico alquiler y buenas condiciones, tiene armatostes, calle Milagros 45, esquina a Buenaventura, Víbora, inmediata a Calzada, vista hace fe. Se alquila.
B2 34303 21 ag 26

A PRECIO DE SITUACION

Nave de 500 metros y 8 de puntal, una habitación y servicios, a dos cuadras Esquina de Tejas 25 pesos. Cruz del Padre 13, por Velázquez. Llaves, bodega. Informes: U-2424 y U-3131.
B2 33762 17-25 Ag.

SE ALQUILAN los bajos Lamparilla 72, juntos o separados, propios para comercio. Informan la misma.
B2 34172 20 ag 23

GRAN esquina para bodega, calle de Buenaventura y Dolores, no hay ninguna en frente, alquiler reajustado. Informes: Fernández Hno. Pedro Pernas No. 19. Telf. X-2675.
B2 33495 15-25 Ag.

INQUISIDOR No. 37, BAJOS

Se alquila este amplio local propio para almacén o establecimiento; junto al nuevo edificio de la Embajada y Consulado de España; se da barato. Informan en Oficios 88, bajos. A-1474 almacén de Manuel Muñoz y Co.
B2 34209 20-4 Sep.

PAA ESTABLECIMIENTO

Se alquilan los bajos de Monte esquina a Aguila. Informes: 9dificio «Bacardí», Apartamento 401, señor Francisco Torres. A-7830.
B2 34079 19-24 Ag.

SE ALQUILA un hermoso local chiquito propio para comercio o industria, en lo mejor del Vedado, calle 17 número 24, entre E. y F., tiene Telf.
B2 34007 19-23 Ag.

SE ALQUILA en Concepción de la Valla 2, esquina a Campanario, local propio para comercio o industria. Informa: Luis González. Telf. U-1157.
B2 33806 17-23 Ag.

SE ALQUILA en Desagüe, casi esquina a Infanta, un local propio para industria. Precio de situación. Informa: Luis González. U-1157.
B2 33801 17-23 Ag.

LOCAL para bodega, con su armatostes y mostrador, alquilo en el reparto Los Pinos, Avenida del Apóstol y Finlay, con dos accesorias. Precio 35 pesos. Luis González. U-1157.
B2 33810 17-23 Ag.

MAXIMO Gómez 234, próxima a Belascoaín, alquilo local propio para almacén, fábrica de tabacos y cigarros u otra industria o comercio. Informes: Cuba 52, de 3 a 5. Tels. A-7625 y F-4878.
B2 34233 20-30 Ag.

SE ALQUILA un local para establecimiento en el mejor sitio de la esquina de Toyo, al lado de la Montañesa. Precio económico. Informan: Bar Partagás. Prado 93. Telf. M-4280. Prado 93.
B2 34332 21-26 Ag.

M.E.C.D. 2016

ALQUILERES

OFICIOS No. 90, BAJOS

Se alquila hermoso local con doscientos metros cuadrados; pegado al edificio de la Embajada y Consulado de España. Informan al lado, almacén de M. Muñoz y Co. Telf. A-1474.
B2 34210 15-4 Sep.

SE ALQUILA para café, barra o lechería, gran local, mejor cuadra. Cuadra Cuatro Caminos, acera sombra, al lado del cine «Violeta». Monte 297.
B2 34009 19-26 Ag.

A PRECIOS MODICOS

Ofrecemos los siguientes locales

Aguiar 71

Bajos, entre Obispo y Obrapía, propio para oficina de banco, compañía de vapores o agencia de seguros, con servicio de limpieza, renta mensual 250 pesos

Animas 1

Bajos, frente a la plaza del Polvorín, en 50 pesos.

THE TRUST COMPANY OF CUBA

Informes en el Departamento de Bienes

Obispo 53. M-6917.
B 2 33895 18 28 Ago.

ALQUILO amplia nave en Subirana 99, entre Desagüe y Benjumeda, agua abundante. Precio de situación. Informa: Dr. López Ibáñez. Oficios 12. Telf. M-1518. La llave en la bodega.
B2 33735 17-27 Ag.

SE ALQUILA en Bernaza 18, una nave y el primer piso, amplio y muy espacioso, alquiler barato. Informan, Zulueta 36 G. Telf. A-9266.
B2 33560 15 ag 23

ALQUILO en San Ignacio 84, gran local para comercio con entresuelo para oficina, precio módico. Dr. A. Fernández, Habana 86, tercer piso.
B2 33446 15-25 Ag.

ALQUILO en centro de Habana, Virtudes y Escobar, hermoso local esquina, lindamente azulejeado, con puertas metálicas, propio para cualquier establecimiento, baratísimo. Informan: Virtudes y Gervasio, bodega.
B2 33390 14-29 Ag.

PARA MUEBLERIA

Local estupendo, con frente de vidrieras, piso mosaico, mide 8 metros de frente, por 20 de fondo, está vacío hace cinco días, no pierda oportunidad, se da por la mitad de su valor, está en San Nicolás número 221, entre Corrales y Gloria, a una cuadra de Monte. Informan: Gloria e Indio. Telf. A-6827. Avelino G. Arango.
B2 33490 15-23 Ag.

PADRE VARELA

Local propio para zapatería, sastrería o tienda, con tres habitaciones, cocina y servicios. Informan: F-2134. Precio $85.
B2 33884 18 24 Ago.

PRADO 109 frente al Capitolio, próximo a desocuparse, se alquilan los bajos, para café u otro comercio. Informes: F-4939.
B2 32010 30-29 Ag.

MURALLA 26, se alquila para almacén o comercio. Informan y llaves en Lamparilla número 9. Telf A-2950.
B2 452 10-9 Sep.

LUZ 36, planta baja, se alquila una nave propia para establecimiento, almacén o taller. Precio 40 pesos. Informan Bufete de Arellano. M-3936 La llave en el bar Nuestra Señora de Belén.
B 33530 15 3 Ago.

B-3 Departamentos.

SE ALQUILAN en Diez de Octubre y Patrocinio, Víbora, altos del café Encanto, espléndido departamento. Llaves en el café informes: José Comenares M-2053 y A-9539.
B3 34433 22-27 Ag.

EDIFICIO «PROVIDENCIA»

Carlos III, No. 12.

Los más modernos y confortables Departamentos para familias. Lugar céntrico, fresco y saludable. Sala, comedor, 2, 3 y 4 cuartos dormitorios. Cuarto y servicios de criados con entrada independiente. Elevador día y noche. Desde $30.00.

LINDOS DEPARTAMENTOS

Desagüe 12, en casa moderna se alquilan baratos, muy frescos y amplios departamentos, altos y bajos, con vista a la calle, sala, dos y tres cuartos, baño intercalado, cocina. También interiores. Telfs. FO-1331 y M-7981.
B3 34190 20-25 Ag.

DEPARTAMENTO bajo, independiente, todo servicio, Espada 24, entre San Rafael y San Miguel. Informes: allí encargada.
B3 34147 20-25 Ag.

SE ALQUILAN, dos departamentos, compuestos de dos habitaciones, baños y servicios, Jesús del Monte 303, frente a Santos Suárez. Informan: Peletería La Americana, Belascoaín 28. Telf. U-5117.
B3 34167 20-23 Ag.

PALACIO AURORA OQUENDO NO. 24

Se alquilan departamentos exteriores e interiores con luz y todos los servicios independientes. Precio de situación. Teléfono U.-8585.
B3 34105 19-26 Ag.

EDIFICIO Montes, Línea y D. Alquilo preciosos departamentos económicos, de una o dos habitaciones con terraza, a la brisa, baño privado y closet. Tranquilidad absoluta. Informan en la misma. Elevador.
B3 34128 19-24 Ag.

EGIDO 9 al lado del hotel San Carlos. Alquilo departamento con todo servicio 20 pesos; habitaciones interiores y a la calle a 11, 13 y 14 pesos.
B3 33718 17-27 Ag.

PRECIOSOS departamentos sin estrenar, con balcón a los Cuatro Caminos, dos salones, un baño espléndido, cocina, calentador y lavadero. Nada mejor. Belascoaín 644. Informes, entresuelo.
B3 33650 15 ag 26

SAN IGNACIO número 25, antes de mudarse vea estos frescos y hermosos departamentos para familias, con luz, desde $8. Informes el encargado Telf F-3365.
B3 33551 15 ago 25

SE ALQUILA buen departamento interior, moderno, claro, fresco; recibidor, tres cuartos, comedor, cocina y magnífico baño en O'Reilly 51, primer piso alto. En el mismo también espacioso local exterior propio oficina comercial o de profesionales. Informan en el mismo de 9 a 12, de 3 a 5. Teléfono I-2692.
B 3 33761 17 26 Ago.

B-4. Habitaciones

LAMPARILLA 72, habitaciones hombres solos o matrimonio sin niños. Informan en la misma.
B4 34171 20 ag 23

ALQUILERES

SE ALQUILAN habitaciones y departamentos baratos, calle Teniente Rey número 102, entre Prado y Zulueta.
B4 34450 22-25 Ag.

REINA 83, esquina a Manrique, habitaciones amuebladas, ventiladas, agua caliente en los baños, buena comida, orden, propia para matrimonio. Precio muy reducido para familia estable. Telf. A-0238.
B4 34465 22-27 Ag.

SE ALQUILA una habitación muy fresca con baño privado, y derecho al garage, comida si se desea, en la Calzada de la Víbora. Informan: Tel. I-3605.
B4 C-6541 21-24 Ag.

VAPOR NUMERO 24. HABITACIONES, $9.00

Casa de moralidad, habitaciones con patio, luz, agua, cocina, altas y bajas, a $9. Moléstese en verlas.
B4 34359 21 ag 23

SE ALQUILA una habitación con dos balcones a la calle, con o sin muebles. 11 y E., Vedado. F-5175.
B4 34295 21-30 Ag.

SE ALQUILAN dos magníficas habitaciones en casa de familia honorable. Calle 11 número 151, entre J. y K. Telf. F-2533.
B4 34264 21-24 Ag.

ALQUILO en Salud 20, altos, habitación para hombre solo. Gana 5 pesos; otra en la azotea para uno o dos hombres, gana 6 pesos, casa de moralidad.
B4 34301 21-25 Ag.

REINA 12, altos, se alquila una habitación y un apartamento, con todo su servicio, 12 pesos.
B4 34302 21-25 Ag.

SE ALQUILAN dos cómodas habitaciones con baño y demás servicios, en casa de familia honorable. Calzada 131, esquina a 12, Vedado, frente al Tennis Club.
B4 34206 20-24 Ag.

VEDADO: Habitación fresca, espaciosa, en familia respetable. Precio módico, 45 pesos por matrimonio. F-2221.
B4 34133 20-23 Ag.

HABITACIONES, Habana 170, frente a Obras Públicas se alquilan habitaciones altas y bajas a 7 y 8 pesos con luz toda la noche.
B 4 33922 18 23 Ago.

HABITACION amueblada con baño privado, se alquila en casa de familia a persona de moralidad. Lamparilla 64, altos, entre Aguacate y Villegas.
B4 33978 18 sp 17

HABITACIONES Y APARTAMENTOS, BARATOS Y FRESCOS

Se alquilan habitaciones y apartamentos de dos habitaciones cada uno, interiores y con vista a la calle, en Maloja número 1, esquina a Monte y Aguila. Alquiler reajustado, de acuerdo con la situación. Las llaves en la misma. Informes: Francisco Torres, Edificio «Bacardí» 401. Telf. A-7830.
B4 34082 19-24 Ag.

OPORTUNIDAD: Por 25 pesos mensuales, habitación amueblada, luz, limpieza, teléfono, baño intercalado, inmejorable comida, desayuno. Para dos gran rebaja. Véanla, Neptuno 191 altos, entre Gervasio y Belascoaín.
B4 34207 20-25 Ag.

«LA MATANCERA», Reina 83, esquina a Manrique, habitaciones apropiadas para familia, con servicio, agua, buena comida, moralidad. Precios de lo más económico. Telf. A-0238.
B4 33688 17-24 Ag.

SE ALQUILA en Aguacate 30, segundo piso, una habitación lindísima en casa particular, con todo confort. Más informes al Telf. M-9450.
B4 33731-32 17-26 Ag.

EN EL VEDADO, calle 27 entre 6 y 8, se alquilan habitaciones modernas a 7 pesos, con luz. Las llaves en 27 y 8, bodega.
B 4 33794 17 25 Ago.

SOL 112 y 114; Alquilo fresca y ventiladas habitaciones a 8 y 9 pesos, y Figuras 1, alquilo grandes habitaciones a 8 y 10 pesos.
B4 33719 17-27 Ag.

ALQUILO en casa particular, viuda honorable, dos fresquísimas habitaciones independientes, su baño, 12 pesos a señoras o caballeros; pudiendo vivir como en familia, deseándolo. Milagros 37. Telf. I-6764, I-5192, reparto Mendoza.
B4 33723 19-23 Ag.

OBRAPIA 96 Y 98

Se alquilan habitaciones con balcón a la calle y un gabinete de mamparas y otras interiores, grandes y frescas, lavabos de agua corriente luz toda la noche. Son especiales para oficinas u hombres solos, matrimonio solo. Precio de situación. Informes, portero.
B4 33476 15 ag 26

EN LAS CASAS Villegas 93, Animas 121, Habana 157 y Aguila 164, alquilo habitaciones y departamentos, muy ventilados y sumamente baratos. Pueden verse a todas horas.
B4 33481 15-30 Ag.

MURALLA número 20, altos, frescas y hermosas habitaciones, con luz eléctrica, desde $9. Informes, el encargado. Telf. F-3365.
B4 33550 15 ag 25

ZULUETA número 32, frente al Instituto, frescas y amplias habitaciones a la calle e interiores, desde $5, con luz, informes el encargado. Teléfonos A-2683 y F-3365.
B4 33552 15 agos 25

EDIFICIO Portas, Cuba 36 y Chacón 2. Moderno, fresco, bien situado. Espléndidas habitaciones con y sin muebles, desde $8. Sólo a personas de estricta moralidad. Informa el encargado.
B4 33572 15 ag 23

EDIFICIO Catedral, casa para familias honorables. Hay ascensor, agua abundante. Habitaciones y departamento muy frescos. Visitando este edificio ningún otro le gustará dspués Empedrado No. 4.
B4 C-6535 11-10 Sep.

¡OJO! MONTE 5

Gran casa para familias. Rebajados los precios al 30 por ciento, de acuerdo con la rebaja de sueldos. Habitaciones balcón y lavabo 8, 10, 12. Apartamentos de dos habitaciones a 15, 18, balcón y baño privado; agua caliente, con o sin comida. A-5173.
B4 34022 19-3 Sep.

REGIAS habitaciones. «Edificio Alvarez», Obrapía, 99 esquina a Bernaza. A una cuadra del Parque Central. En lo más céntrico de la ciudad Se alquilan regias y frescas habitaciones con o sin muebles, agua caliente y fría, teléfono. Lema de su propietario: ofrecer el mejor servicio higiene y moralidad. Informes directamente con Victoriano Alvarez. Precios módicos: $10, $12, $14, $15 y $20 mensuales. For días: $1.00 y $1.50.
B4 32999 5-4 Sep.

"CASA Neptuno". Se alquilan hermosas habitaciones con servicios, Neptuno 189, entre Gervasio y Belascoaín. Telf. U-6940.
B4 32638 3-3 Sep.

SE ALQUILA una habitación, Galiano y Trocadero, altos del bar. Informa: Luis González. U-1157.
B4 33802 17-23 Ag.

B-5. Casas de Huéspedes

CASA DE HUESPEDES, Reina 83, esquina a Manrique, habitaciones amuebladas, ventiladas, agua caliente en los baños, buena comida, orden, propia para matrimonio. Precio muy reducido. Telf. A-0238.
B5 34466 22-27 Ag.

B-6. Hoteles.

HUESPEDES. Alquilo espléndidas y frescas habitaciones, servicio moderno, con toda pensión o sin. Precios de situación. Reina 55, altos.
B6 34399 22-31 Ag.

HOTEL SANTA FE, S. A.

Se alquilan habitaciones a precios de situación, con o sin comidas, en lo más céntrico de la ciudad. Amistad 61 entre San Rafael y San José.
B6 31792 28 ag 27

ALQUILERES

QUINTA AVENIDA HOTEL

Zulueta número 71, esquina a Dragones. Alquilo frescas y ventiladas habitaciones con comida para una persona, a 25 y 30 pesos. Para matrimonio, habitaciones y departamentos con o sin baño, 45, 50, 60 y 70 pesos. Espléndida comida y esmerado servicio. Telfs. A-1000, M-5778 y M-4630.
B6 34458 22-6 Sep.

HOTEL AMBASSADOR

Clientela permanente de familia del interior y de la Habana. Muy económico, fresco y amplio, precio muy bajos. No hay lujo. Cocina criolla-española. A y Calzada, Vedado. Administrador nuevo.
B6 33144-48 6 sp

PALACIO HOTEL

Torregrosa. Compostela 65 esquina a Obrapía. Teléfono M-1366. Su nuevo dueño ofrece residencia a familias estables y del interior, con precios muy reducidos. Excelente comida, se admiten abonados al comedor. Espléndidas habitaciones con baños privados. Elevador día y noche. Se habla inglés.
B6 32310 31 ag 30

Nuevo Hotel Luz

Amargura 47 esq. Compostela. Teléfono M-2395

Hotel para familias del interior y de la Habana, damos mejor comida por menos dinero. Cuartos a la calle para matrimonios desde $50, una persona $30, 35. Apartamentos $75, 80. Al frente de la cocina su nuevo dueño. Háganos una visita, se convencerá.
B6 518 10-10 Sep.

Antiguo Hotel de Luz

Esp... departamentos, con baño, agua caliente, con o sin muebles, los más frescos y cómodos de la ciudad, a la brisa del mar, ascensor permanente, comida seleccionada a gusto del cliente, precios especiales para familias de estancia permanente, y para nuestra clientela del interior. Informes: Oficios 35. Telf. M-5764.
B-6. 761-917. 12-11 Sep.

THE SAVOY

F Y 15, VEDADO

Teléfono F-6616

Situado en un lugar alto del Vedado, con fácil y frecuente comunicación con la ciudad y repartos; rodeado de jardines, con 600 metros de hermosos portales. Las habitaciones tienen ventilación directa, teléfono, closet y baño particular con agua fría y caliente. Precios moderados incluyendo tres excelentes comidas bien seleccionadas; el servicio en mesas separadas para cada familia.
B6 32593 3 sept 3

HOTEL MANHATTAN

Su antiguo dueño Villanueva ha vuelto hacerse cargo de este antiguo y conocido hotel. Se han realizado grandes reformas en el comedor y salón de recibo; cuenta con una excelente cocina a precios sumamente módicos por meses y con comida, precios convencionales, San Lázaro y Belascoaín. Teléfono U-1057.
B6 31741 28-27 Ag.

W- Arrendamientos

SE DAN en arrendamiento dos casas, una de 40 y otra de 30 habitaciones, ambas ocupadas, rentando y con sus encargados. Por embarcar se desearía un solo inquilino, respetando los encargados. Telf. F-4323.
W. 34398 22-26 Ag.

SE SOLICITAN

S-1. Criadas y Criados.

SE SOLICITA sirvienta española, que sepa el servicio de matrimonio, tiene que saber cumplir con su obligación, cocinar lavar y planchar ropa de niños. Sueldo 25 pesos, de 2 a 4 p. m. Informan: Zapotes 25, Santos Suárez.
S1 34415 22-25 Ag.

SE NECESITA criado trabajador y práctico en fregar en la repostería. Calzada 103, esquina 4, Vedado.
S1 34309 21-26 Ag.

SE SOLICITA una española para limpiar y ayudar en los quehaceres de dos niños, que sepa coser en máquina y zurcir, con referencias, sueldo 15 pesos y ropa limpia. Calle 8 número 33, (altos) entre 13 y 15. Vedado.
S1 34267 21 ag 24

S-2. Cocineras y Cocineros

SE SOLICITA una cocinera que duerma en la casa; sueldo 10 pesos y ropa limpia. Manila 10, entre Monasterio y Ayuntamiento.
S2 34289 21-23 Ag.

S-11. Agentes y Socios.

SOCIO: Deseo encontrar persona seria, que quiera emplear 1,500 pesos en un negocio nuevo garantizado y muy productivo. Deja libre de 600 a $1,000 al mes, en tiempos malos. A. B. DIARIO DE LA MARINA. Dep. Anuncios Clasificados.
S11 34086 19-24 Ap.

SOLICITAMOS agentes para vender Radios, (actualmente es el artículo más fácil venta), pagamos buena comisión, y nuestro plan de ventas a plazos, es el que mayores ventajas tiene para el vendedor. Diríjase a Universal Music & Comm Co. San Rafael esquina a Consulado.
S11 33696 17-3 Sep.

SE OFRECEN

O-1. Criadas y Criados.

UNA JOVEN peninsular, desea colocarse de criada de mano, sabe trabajar, entiende algo de cocina, con referencias. Informan: Revillagigedo 155.
O1 34378 22-25 Ag.

DESEA colocarse un joven español, buen criado de mano, o para camarero, sabe fregar máquinas, ayudante cocina, etc., tiene buenas recomendaciones. Telf. A-4792.
O1 34469 22-24 Ag.

SE DESEA colocar una joven española de criada de mano, tiene referencias de donde ha trabajado. Telf. F-5152.
O1 34452 22-24 Ag.

UNA JOVEN austriaca, desea colocarse como criada de mano y entiende de costura y tiene buenas referencias. Informes: Calle Salud número 134, casi esquina Marqués González.
O1 34269 21-24 Ag.

SEÑORA española mediana edad, desea colocarse para limpiar, andar con niños, entiende algo de cocina, sin pretensiones. Informan, San Pedro 6. Telf. A-5394.
O1 34345 21 ag 23

SE DESEA colocar joven española de criada de mano, tiene buenas referencias. Informan, A-3054.
O1 34351 21 ag 23

SE DESEA colocar una joven española, para criada de mano o de cuarto; ayuda a la cocina. Tiene referencias. Teléfono U.-7057.
A5 34103 19-3 Sep.

SE OFRECEN

DESEA colocarse joven cubana en casa honorable para cuartos y coser, es modista, sabe cortar, inmejorables referencias. También aceptaría taller de modista. Telf. A-3557.
O1 34262 21-23 Ag.

DESEA colocarse un joven español, de criado de mano, sabe servir a la rusa; tiene buenas referencias. Informan: M-5843.
O1 34253 21-23 Ag.

DESEA colocarse en casa de moralidad joven española de criada de mano, sabe cocinar y tiene referencias, teléfono M-2240.
O1 34228 20 ag 23

SE DESEA colocar una joven del interior, para limpiar, cocinar o manejadora, sabe coser, un poco. Telf. M-8325, duerme en la colocación.
O1 34189 20-23 Ag.

JOVEN español, desea colocarse de criado de mano, es limpio y formal, sabe trabajar y no tiene pretensiones, tiene buenas referencias. Informan: FO-2793.
O1 34196 20-23 Ag.

SE OFRECE un criado de mano español, con referencias. Telf. F-5822
O1 33734 17-25 Ag.

SE DESEA colocar una muchacha joven para criada de cuartos, no le importa repasar ropa, es formal y trabajadora y también señora de mediana edad, para limpiar o cocinar. Informan en el Telf. I-7185.
O1 34025 19-25 Ag.

DESEA colocarse una joven española para criada de mano o para manejadora o habitaciones, práctica en el trabajo y con referencias de buenas casas. Telf. A-4792.
O1 34304 21-23 Ag.

O-2. Cocineras y Cocineros.

JOVEN CHINO cocinero repostero, con buenas referencias; sabe cocinar bien y cumplir su obligación; lleva tiempo en el país. Informan Teléfono M-4843 o M-5014, por Antonio Lí.
O2 34439 22-24 Ag.

COCINERO de mediana edad, se coloca, cocinar en casa particular o casa de comercio o barra o almacén, tiene buena sazón, referencias, económico, no tiene pretensiones. Telf. U-7031.
O2 34404 22-24 Ag.

DESEO colocarme de cocinero, en establecimiento o casa particular, no tengo inconveniente salir al interior. Telf. U-6770, pregunten por Ramón.
O2 34383 22-25 Ag.

UNA BUENA cocinera jamaiquina, formal, limpia en su oficio, con familia cubana o americana, también por días de semana o medio día, tiene referencias, pregunten opr Eugenia. Telf. M-4178.
O2 34474 22-25 Ag.

COCINERO español, se ofrece para casa particular o de comercio, cocina a la criolla y española y francesa y sabe de repostería y pastelería y helados de todas clases. Telf. M-4309, bodega.
O2 34457 22-24 Ag.

ESPAÑOLA de mediana edad desea colocarse de cocinera repostera, lleva tiempo en el país y tiene buenas referencias. Informan. Telf. F-1320.
O2 34344 21 ag 23

SE DESEA colocar una joven española para los quehaceres de un matrimonio o corta familia de moralidad, sabe bastante de cocina, no hace dulces, cumple su obligación y tiene referencias de casa particular, teléfono M-5262.
O2 34352 21 ag 23

SE DESEA colocar joven española para cocinar y limpiar y otra para cocinar solamente, tienen referencias. Informan, F-6156.
O2 34353 21 ag 23

SE DESEA colocar una señora para cocinar y limpiar, con buenas referencias. Informan: Telf. A-4441.
O2 34259 21-23 Ag.

SE DESEA colocar una española de mediana edad, cocinera y repostera, para todo el trabajo de una corta familia, está muy práctica en el trabajo. Tiene inmejorables referencias, teléfono A-5126. Barnet número 63.
O2 34354 21 ag 23

DESEA colocarse una cocinera, sabe trabajar, es limpia y aseada, en la misma una criada de mano o manejadora. Telf. F-6111.
O2 34339 21-23 Ag.

COCINERA española, se coloca, sabe cocinar bien, hace dulces, tiene referencias. F-1374.
O2 34334 21-23 Ag.

UNA ESPAÑOLA de mediana edad, se coloca para cocinar y limpiar, sabe cumplir con su obligación y tiene referencias. M-5895.
O2 34360 21 ag 23

DESEA colocarse una joven española para cocinar o limpiar casa chica. Informan, U-2459.
O2 34355 21 ag 23

SE DESEA colocar una muchacha española para criada de mano o cocinar y limpiar siendo corta familia, tiene buenas referencias, desea casa de moralidad. Telf. M-5150.
O2 34364 21 ag 23

SE OFRECE cocinero pardito, del país, joven, sabe hacer toda clase de comidas, tiene buenas referencias no tiene pretensiones. Teléfonos A-3343, A-3806.
O2 34342 21 ag 23

BUEN COCINERO, repostero asiático desea colocarse casa particular, cocina muy bien a la criolla, española y francesa; tiene buenas referencias. Preguntar por Antonio Len. Telf. M-4843.
O2 34294 21-24 Ag.

SE OFRECE maestro cocinero, experto en toda clase de cocina y repostería, para casa particular o cualquier giro; tengo referencias de casas conocidas. Telf. A-4792.
O2 34306 21-23 Ag.

COCINERO joven, español, se ofrece para casa particular, sabe las tres cocinas, práctico en repostería y pastelería y helados, con buenas referencias. Informan: M-3416.
O2 33759 21-23 Ag.

COCINERA española de mediana edad desea colocarse solo para la cocina, es limpia y sabe su oficio; tiene referencias. Telf. U-6903.
O2 34258 21-24 Ag.

SE OFRECE para cocinar y limpiar una buena cocinera, de color, es joven y saludable, duerme en la colocación y tiene muy buenas referencias. Telf. A-8066.
O2 34298 21-24 Ag.

SE OFRECE se ofrece un cocinero repostero excelente, asiático, sabe cocinar, muy práctico cocina española, criolla y cumple su obligación; tiene buenas referencias de casas particulares. Telf. U-6983.
O2 34180 20-24 Ag.

DESEA colocarse una señora española de cocinera y repostera duerme en la colocación y tiene buenas referencias. Informan. Telf. F-4074.
O 2 33930 18 23 Ago.

O-3. Manejadoras

DESEA colocarse una joven de 15 años, para manejadora, tiene buenas referencias y en la misma una criada de cuartos, sabe coser. Telf. F-2228.
O3 34328 21-23 Ag

O-6. Choferes

DESEA colocarse chauffeur español, experto en toda clase de máquinas y mecánica, sin pretensiones y con referencias de casas conocidas. Telf. A-4792.
O6 34305 21-23 Ag.

O-7. Costureras, modistas y Sombrereras

SE OFRECE señorita muy práctica en toda clase de bordados a mano, para San Ramón mande a bordar sus pañuelos, precio de situación, presenta labores realizadas, va a domicilio, también corta y cose por figurín, Sta. Emilia 136 entre Durege y San Julio. Telf. I-3385.
O7 33836 17 ag 24

ANUNCIESE EN EL Diario de la Marina

SE OFRECEN

MODISTA, corta y cose por figurín francés, a precio situación, recibo trabajo en mi casa y también salgo a las casas a trabajar y doy clases corte y costura y clases bordados a máquina. Telf. FO-1140.
O7 33751 17-23 Ag.

O-10. Oficinistas

SOLICITO empleo una corresponsal en español, con práctica de demás trabajos de oficina comercial. No tiene pretensiones. María. Aguila 99, (altos).
O10 34268 21-24 Ag.

JOVEN de 19 años taquígrafo y mecanógrafo con conocimiento de contabilidad, desea colocarse en oficina o casa de comercio sin pretensiones. Informes: Ferretería de Belascoaín y San Rafael. Telf. U-5215.
O 10 33883 18 24 Agot.

TENEDOR de Libros. 30 años práctica, referencias inmejorables. Toda clase de trabajos, oficina especialmente, arreglo contabilidades atrasadas o mal llevadas. Avisos: Teléfono A-7146.
O10 32228 31-30 Ag.

AGENCIAS DE COLOCACIONES

"LA MATANCERA"

A-7740 Sirve rápidamente cocineras criadas, toda clase de servidumbre y empleados de ambos sexos con referencias. Calle Sol 103. Servicio permanente a todas horas.
X 32734 4-4 Sep.

EMPLEADOS competentes para todas clases de trabajos, hombres y mujeres del país y extranjeros, con referencias inmejorables. Beers and Co., Agencia Americana. A-3070.
X 32671 3-24 Ag.

SE COMPRAN

C-2. Solares.

COMPRO solar Miramar o Alturas Almendares, 1,200 varas aproximadamente. Pago al contado, $3 vara. Jorge Govantes. San Juan de Dios 1. M-9595, A-5191.
C2 33653 16 ag 26

C-3. Fincas Rústicas.

INGENIO de fabricar azúcar. Deseo comprar ingenio en la provincia de la Habana. Ofertas por escrito con todos los detalles. A Caliger Apartado 1010. Habana.
C3 C-R. ind

C-4. Establecimientos.

COMPRO, VENDO Y CAMBIO

Bodegas y toda clase de establecimientos y propiedades. Bodegas con 300 pesos con todo. Informes: Sr. Suárez, Belascoaín y Figuras Café.
C-4. 941. 13-23 Agst.

C-5. Muebles y Prendas

COMPRO muebles finos. X-2854, Mastache.
C5 34192 20-23 Ag.

A-4559. Compro muebles, liquido casas completas, baúles, maletas, máquinas coser, escribir, burós, archivos, piano, nevera, antigüedades, objetos de arte, ropa hombre, caudales, piano, negocio rápido. A-4559.
C5 34070 19-26 Ag.

C-6. Maquinarias.

DESEO comprar una máquina pequeña de rebatir latas. Domínguez. Telf. X-1794.
C6 33944 18-24 Ag.

COMPRAMOS

Dos tornos de los usados para tornear madera, es necesario que estén en buenas condiciones. Diríjase a Varas y Collazo. Neptuno 230, entre Hospital y Espada.
C6 34159 20-30 Ag.

C-12. Objetos varios.

COMPRAMOS pieles, aletas, aceite, carne de tiburón. Compañía Industrial del Tiburón, Cerro 603.
C12 34256 21-25 Ag.

SE VENDEN

V-1. Casas.

CHALET GANGA

Se vende bonito chalet en la amplia calle 12, esquina C., reparto Almendares, una cuadra del tranvía y guaguas. Consiste jardín, amplio portal, sala, tres grandes cuartos, baño amplio, completo, intercalado, hall, bonito comedor, pantry, cocina, garage grande, cuarto para criados con su buen servicio y patio, por solamente 2,500 pesos al contado, resto facilidad de pago. Venga, véala. Dueño la vive, no pierda esta oportunidad. Telf. FO-1167.
V1 34333 21-25 Ag.

VENDO mi casa, San Mariano y Mayía Rodríguez, nueva, a la primera oferta razonable, dejando la mitad en hipoteca. Informan en la misma a todas horas, Martínez.
V1 34187 20-23 Ag.

VALE $12,000, LA DOY EN $4.200. VENDO MODERNISIMA

Casa en la Víbora parte alta muy saludable; consta de portal, sala, cuatro cuartos, baño intercalado completo, comedor, cocina, servicios de criados y muchas comodidades, poco de contado. Informa su dueño en Monte 317. Casa Vila.
V1 34202 20-23 Ag.

COMPRE casas pequeñas en buen punto y ríase de la quiebra de valores y Bancos. Aproveche esta ocasión que puede no volver. López. U.-4791.
V1 34116 19-4 Sep.

SE VENDE o se cambia por casa en La Habana, Vedado o Cerro, que no tenga gravamen, una casa Quinta a 20 minutos de La Habana, cercada Peerless, frutales, todas comodidades. Informan: Neptuno y Campanario, peletería Versailles, señor López.
V1 34057 19-25 Ag.

SE VENDE

La nave Florencia 69, Cerro; un tanque para agua, de 3,00 galones; una prensa «Prosperity 38»; un tambor 36 x 32; una centrífuga 20. Véase al Sr. Conradson, tren de lavado del Hotel Sevilla.
V1 34042 19-24 Ag.

200 CASAS en venta, grandes y chicas en todos los barrios, desde 1,500 pesos. Verdaderas gangas. Informa: Ricardo, Concepción 104. Telf. I-3825.
V1 34064 19-28 Ag.

VENDO regalado, regio chalecito de esquina en Alturas de Almendares, próximo tres tranvías, correos, colegios, iglesia, tennis. Propio para familia fino gusto. Puede adquirirlo con 3,500 pesos. Acepto proposiciones Informa: Dueño FO-2187.
V1 34039 19-23 Ag.

SE VENDE una casa por estrenar en Almendares, calle Lanuza entre B. y C., una cuadra de guaguas y tranvías, con jardín, portal, sala, saleta, hall, tres cuartos, baño intercalado, comedor, cocina, pantry, garage, cuarto y servicios de chauffeur, cuarto y servicio de criados y un hermoso patio. Precio 7,500 pesos. Informan en la misma, su dueño. Antonio Llaneras.
V1 33766 17-23 Ag.

V-2. Solares.

SOLAR: Calle 11 y San Francisco, acera sombra; otra en Dolores, más pequeño a peso y medio, facilidades. García: U-1363, de 12 a 2, solamente.
V2 34442 22-25 Ag.

VENDO solar pequeño en lo mejor del reparto Alturas del Río Almendares, cerca del tranvía. Precio de verdadera situación. Informes: F-4725
V2 34274 21-23 Ag.

SOLAR ESQUINA LLANO

VENDO baratísimo 17.68 x 35 varas 625 sin gravamen, Víbora, cerquita la Calzada, también lo cambio por casa chica. Neptuno 208. U-1802. El dueño
V2 34158 20-27 Ag.

ALTURAS de Almendares, se venden dos solares en lo mejor del reparto; precio muy barato. Telf. F-2544.
V2 33729 17-23 Ag.

SE VENDEN

V-4. Establecimientos.

GARAGE: Se vende con 60 carros a storage, vendiendo 300 galones gasolina, diarios. Telf. A-5365, de 11 a cuatro.
V4 34271 21-24 Ag.

SE VENDE una tintorería en 150 pesos, con máquina cerrada, para repartir; tiene chapa de este año; máquina de planchar marca Hoffman; una estufa. Todo a como quiera, por tener que embarcarme; para más informes, llame al teléfono A-7891, su dueño.
V4 34112 19 ag 22

Se liquidan al por mayor las existencias armatostes y vidrieras del bazar de ropa hecha New York Sport. Belascoaín 121.
V4 33935 18 ag 23

VENDO una buena bodega cantinera, en lugar muy centrico, buen contrato, poco alquiler, bien surtida, no soy del giro, y no puedo atenderla, poco de contado, también la cambio por casa. Informa: Sr. Pérez vidriera de tabacos, del café de Prado y Dragones.
V4 34220 20-23 Ag.

¡¡IMPORTANTE!!

Se venden los muebles del hotel París y derecho al local, por no poderlo atender el dueño. Zulueta No. 85, preguntar al encargado. Se da barato.
V4 34023 19-26 Ag.

VENDO café sin cantina, 2,100 pesos, punto comercial, todo a la moderna, vende 35 pesos, garantizado, alquiler 40 pesos, buen contrato, persona formal. Informan: Monte y Antón Recio. Benito, café.
V4 33773 17 ag 23

VENDO precio situación, Fábrica de Dulces, marca registrada, patente envases, productos acreditados en el comercio, negocio de porvenir con poca inversión; o también solicito socio experto en el giro que aporte quinientos pesos sociedad. Informes: Telf. X-1480.
V4 33755 17-27 Ag.

V-5. Muebles y Prendas.

SE VENDEN muebles finos poco uso, calle 19 número 20, entre K. y L., Vedado, de 2 a 5. También informan alquiler hermoso chalet.
V5 34454 22-27 Ag.

GANGA: Se regalan todos los muebles de una casa, por tener que embarcarse. Lamparilla núm. 18.
V5 34260 21-24 Ag.

POR embarcarme a la carrera, mi juego de cuarto lo vendo en 30 pesos, de comedor en 20 pesos y de sala, 25 pesos. Lealtad 183 y medio. A-2826
V5 34315 21-24 Ag.

JUEGO tres cuerpos $50.00; sala, 20 pesos. Estos precios por el término de 2 días. La Casa Mastache, Concha entre Luco y Justicia, Luyanó. Nota: Vendo también a mueblistas.
V5 34191 20-23 Ag.

MUEBLES y joyas a plazos. Juegos cuarto, sala, comedor. Arte Moderno, hasta con 10 pesos entrada y pagar como usted quiera. También joyas de todas clases. Grandes facilidades de pago. La Eminencia. Neptuno 188, entre Gervasio y Belascoaín.
V5 946 13-13 Sep.

REFORMAMOS Y ARREGLAMOS

Muebles. Esmaltes. Barnices y tapicería. Mimbres pintados a máquina. Se hacen muebles de encargo. Pedro García, Hospital 20, U-4424. Precios de situación.
PH2 34003 18-2 Sep.

MUEBLES clásicos y arte moderno, muy baratos, al contado y a plazos. Fabricación rápida, según catálogos a elección del cliente. Liquidación de enormes existencias así como Joyería, Relojería, Lámparas, etc., con el fondo y mensualidade que convenga al comprador. La Casa Ruisánchez, Angeles y Estrella. Telf. A-2024.
V5 541 10-10 Sep.

BAULES Y MALETAS

Varios estilos y tamaños. Baules a $3.50 maletas $1.00. Hacemos cambios. La Sociedad, casa de préstamos Suárez 34, entre Apodaca y Gloria. Telf. A-7589.
V5 820 12-127 Ag.

MUEBLES BARATOS

Díaz y Chao. Gran rebaja de precios en nuestras existencias; muebles de cuarto, comedor, sala y recibidor, finos y corrientes, piezas sueltas al contado y a plazos. Tomamos muebles a cambio. Neptuno 197, entre Belascoaín y Lucena. Telf. U-5154.
V5 91 7-6 Sep.

LIQUIDACION DE MUEBLES

Sillas nuevas a $0.80; sillones a $1.50 escaparates, lunas a $12.00; aparadores a 5 y 6 pesos; coquetas a $5.00; baules y maletas, a cualquier precio. Dinero a módico interés. «La Fortuna», Suárez 56 y 58.
V5 32865 5-4 Sep.

MUEBLES EN GANGA

Hay juegos cuarto, $40.00; juegos comedor, $35.00; juegos sala o recibidor, $20; escaparates, $6; con lunas, $12; coquetas, $6; aparadores, $2; mesas correderas, $5 mesas noche, $1.50; fiambreras, $2; 6 sillas y dos sillones, $10; e infinidad de objetos que no se detallan a precios de verdadera ganga.

LA PRINCESA

Dinero sobre joyas a módico interés. San Rafael 107. Telf. U-7926.
V5 AC 7404 31 ag 30

V-7. Automóviles y Accesorios

GRAN OPORTUNIDAD. Vendo un cuatro puertas Ford con seis ruedas y seis gomas, en $450. Me urge venderlo. Pregunte por Gilberto en Belascoaín 171.

ESTO SI ES GANGA. Un Twodoor Ford, pintura flamante, con gomas casi nuevas y en perfectas condiciones mecánicas; con un guardafango acanalado lateral y porta-baúl. Lo doy a la primera oferta razonable.

Venga hoy mismo, pregunte por Gilberto y compre el carro. Usted se beneficiará con ello. Padre Varela 171. Teléfono U-1076.

¡OPORTUNIDAD! Cuña Ford del 30, que ha rodado poco y que está en buenas condiciones, la doy a plazos y a un buen precio. Pregunten por Gilberto. Belascoaín número 171.

ME URGE VENDERLO, pues ando corto de plata. Doy o casi regalo un Tudor Chevrolet del 28 con maderas nuevas y buen funcionamiento, puedo dar alguna facilidad aunque prefiero venderlo al contado. Vea a Gilberto en Belascoaín 171.

UN TUDOR DEL 31, Gomas casi nuevas, parte mecánica magnífica. Buena pintura, lo doy a un buen precio. Vea a Gilberto, en Belascoaín número 171.

UN TOWN SEDAN último tipo FORD con muy poco uso. Lo vendemos con facilidades de pago. Gilberto. Belascoaín 171.
V7 CT 15 agos 23

GRAN TALLER DE CHAPISTERIA

Reparación en general de radiadores pintura «Duco», soldadura autógena, de Enrique Padilla, Infanta 5, entre Jovellar y San Lázaro. Telf. U-7267. Esta casa pinta con «Duco» todas las reparaciones de los trabajos de chapistería, con precios muy reducidos y con toda garantía en las reparaciones generales. Mi interés es que sea usted un cliente para siempre.
V7 12462 J. I. R. Indf.

SE VENDEN

CUÑA urge vender pronto. Plymouth, Chrysler, del 30, ganga, $250. Véala todas horas, 12 número 17 entre 11 y 13, Vedado, señor Hernández.
V7 34362 21 ag 23

VENDO un Packard, siete pasajeros, 1,300 pesos. Telf. U-3814.
V7 34326 21-24 Ag.

CAMION «Internacional» de 1¼ tonelada, con carrocería de estacas y gomas de aire, como nuevo, se vende barato. Agencia «Republic», Monte 427.
V7 34165 20-23 Ag.

V-8. Instrumentos de Música.

EN 65 PESOS vendo piano francés, sin comején, teclado blanco, barniz de muñeca y buenas voces. También se vende máquina Singer, ovillo, nueva en 26 pesos. Aguila 139.
V8 34445 22-30 Ag.

$1.00 SOLAMENTE le cuesta afinar su piano, cuerdas, teclas trabadas, y demás piezas, 20 una. Oiga tocar al afinador lindas piezas. Telf. A-3598
V8 34447 22-24 Ag.

PIANO muy nuevo, moderno, lo doy por lo que me ofrezcan. Vealo hoy. Monte 18, entre Aguila y Angeles.
V8 34368 21 ag 23

ORTOFONICAS de bellísimos muebles, por retirarme del negocio, las doy a 20, 10, 15 y de maleta 15 pesos, «Bictor». Lealtad 183 y medio. A-2826.
V8 34316 21-24 Ag.

RADIO Majestic, modelo 1931, bellísimo mueble superterodino, control de tono, bombillo multimut, lo doy en menos de 100 pesos. Lealtad 183 y medio. A-2826.
V8 34317 21-24 Ag.

PIANO, tocando correctamente, teclado y barniz, nuevo, propio para estudio o concierto, lo doy en ese precio, por lo estrecho que estamos, 19 pesos. Lealtad 183 y medio. A-2826.
V8 34318 21-24 Ag.

RADIO de bello mueble, gran alcance selectividad y punza de tono, costó 150 pesos, lo doy con su equipo de antena en 25 pesos. Lealtad 183 y medio. A-2826.
V8 34314 21-24 Ag.

SOLAMENTE por unos días realizamos unos cuantos pianos de las mejores marcas, de absoluta garantía y los precios muy reducidos por ser procedentes de empeño ya vencidos. Ventas al contado y a plazos. La Predilecta. San Rafael y Oquendo. Telf. U-3847.
V8 245 8-23 Ag.

AFINE su piano, pianola, por $2.50. Absoluta garantía. Virgilio Fernández, procedente de grandes fábricas europeas. Taller de reparaciones de piano y autopianos. Zulueta 36 y medio. M-3040.
V8 292 8 ag 23

V-9. Utiles de Oficina

VENDO máquina «Remington», nueva 60 pesos, buró plano con cristal y silla giratoria 25 pesos; juego de recibidor, 8 piezas 25 pesos; librero dos hojas 10 pesos; mesa y silla mecanógrafas $7.50. Todo en caoba. Banco Nova Scotia 217. A-7683.
V9 34475 22-24 Ag.

SE VENDE un multígrafo Roneo en perfecto estado. Muy barato. Obrapía 65, bajos. Telf. A-3314.
V9 34156 20-23 Ag.

V-11. De Animales.

VENDO mulos, carros y arreos de todas clases, caballos, mulos de monta, un burro semental de 7 cuartas, caballitos ponies, faetones, arañas, cesta de mimbre, cochecitos. TODO MUY BARATO. — JARRO Y CUERVO. Marina núm. 3. Jesús del Monte. Tel. X-2876.
V11 C-6539 3-3 Sep.

V-12. Objetos Varios.

CUADROS: Oleos y Acuarelas se venden a muy bajo precio por viaje urgente. Dos óleos grandes, propios para Club. Verlos de 2 a 6 p. m., en Concordia 3, bajos.
V12 34444 22-24 Ag.

SE VENDEN en buenas condiciones todo lo concerniente a un café elegantemente instalado. Informes: Consulado 107, esquina San Miguel.
V12 34411 22-27 Ag.

SE VENDE un Frigidaire en 300 pesos, propio de café, carnicería o bodega, absolutamente garantizado. Leandro Díez. FO-9291.
V12 34046 19-25 Ag.

SE VENDE una caja de caudales, combinación yale, en perfecto estado, para negocio pequeño o particular en 30 pesos. Informan: Jesús María 15 primer piso derecha.
V 12 33909 18 26 Ago.

SE REGALA

Completamente gratis, un carro de cuatro ruedas o un troy en perfectas condiciones con marca nueva de 1931 a 1932, al que compre tres mulos de siete cuartas, también casi regalados se den los tres en 150 pesos, están trabajando en materiales de construcción, en la Ferretería Central, Arroyo Apolo número 37. Telf. I-1582.
V12 33393 14-24 Ag.

Y- Casas de Préstamos

PARA OFICINA Y DE OCASION

Burós planos y cortina, máquinas de escribir, sumar, libreros, giratorios mesas de máquinas, archivos, mimiógrafos, accesorios. Véalos. Villegas 6. A-8054.

DINERO

Sobre joyas, máquinas de escribir, sumar, calcular, ropas, objetos de arte, compramos muebles de oficina en general. Villegas 6. A-8054

A-8054, MAQUINAS EMPEÑO

Compro de escribir, sumar, en cualquier estado, archivos, cajas archivos, caudales, mimiógrafos y accesorios en todas cantidades. Llame al teléfono A-8054.
Y 32686 3 sep

DINERO E HIPOTECAS

SE OFRECE

DOY dinero en primeras hipotecas, en cantidades pequeñas en La Habana, prefiero particulares. Telf. U-2814.
Z0 34327 21-24 Ag.

DINERO

Dos grandes y pequeñas cantidades en hipoteca, desde el 6 por ciento en adelante para la Habana y sus barrios. También tengo para los repartos. Operación rápida y absoluta reserva.

JULIO C. GRANDA

Obrapía 33. Telfs., M-5921 F-5759.
Z-S-C. 33465 15-16 Sep.

EN HIPOTECA doy 500 pesos a 5,000 pesos, sin comisión, Habana, Repartos, también 6,000 pesos a 30,000 pesos, San Miguel 4, restaurant «El Ariete», vidriera, 9 a 3. Díaz. M-4213.
T-S-O 34058 19-27 Ag.

Dinero en Hipoteca

En todas cantidades al tipo más bajo en plaza. Con la mayor reserva y prontitud.

MIGUEL F. MARQUEZ

Empedrado No. 16, altos esquina a Cuba.
E 1090 Ind. En.

FACILITO dinero sobre créditos hipotecarios, alquileres de casas, bóvedas y panteones con mucha reserva, firmo en el día. J. Llanes. Sitios 42 esquina San Nicolás. Teléfono M-2632.
Z s o 33851 17 ag 27

CREDITOS Hipotecarios. Vendo a créditos de $5,000. Garantía: casa y solar. Descuento 15 por ciento de su valor. Telf. A-0383 de 10 a 11 a. m.
Z Y 33882 18 3 Sep.

DINERO

No pierda tiempo, cuando necesite tomar dinero en hipoteca o pagaré vea a Fernández Alvarez, San Ignacio 50. Telf. A.-4432, de 2 a 4. Operaciones rápidas y absoluta reserva.
Zs.o. 33027 5-1 Sep

BANCOS, compro cheques, libretas, giros, pesetas, Córdoba, Gallego, Acciones Nuevo Frontón, Bonos y Obligaciones del Gobierno, Acciones, Bonos de todas las Compañías, Manuel Piñol, Compostela 111.
Z-S-O. 33746 17-27 Ag.

DINERO E HIPOTECAS

SE TOMA

TOMO 3,000 pesos, doy finca que renta 2,200 pesos, 15 caballerías, pago el 10 por ciento; tomo 6,000, doy casa cuatro plantas; Habana, pago 8 por ciento. No corredores. García: U-1363 de 12 a 2, solamente.
Z-S. 34443 22-25 Ag.

HIPOTECA necesito 5,500 pesos, pago el 8 de interés sobre casa moderna con dos plantas, entre Neptuno y San Miguel. Informan libre de corretaje. Sitios 42. Teléfono M-2632.
S st 34236 20 ag 28

SOLICITO préstamo 400 pesos para abrir bodega, dando como garantía, además de la casa, buena firma solvente. 14 y Pocito, Lawton.
Z-S-T. 34188 20-23 Ag.

NECESITO hipoteca, $15,000 sobre solares en Vedado, valen $50,000; también $3,000 al 7 o-o, garantía propiedad en Vedado, vale $15,000. Jorge Govantes. San Juan de Dios 1. M-9595. A-5191.
Z s t 33652 16 ag 26

PARA EL HOGAR

PH-2. Reparación de Muebles

LAMPARAS y objetos de arte. Doramos, plateamos y restauramos, forramos pantallas de seda. Fábrica de lámparas «Electra», Salud 23. Tel. A-7146.
PH2 32227 31-30 Ag

PARA LAS DAMAS

PD-6. De Interés para las Damas

MEDIAS de señora. Se arreglan como nuevas; uno, dos, tres hilos corridos e hilos halados, por 25 centavos. Se recogen y entregan. Informan: F-3006.
P-D. 31256 25-23 Ag.

HERMANAS Camps. Bordados, plisados y toda clase de labores a máquina y a mano. Todo de absoluta garantía. Servicio de mensajeros. Teléfono F.-5402. Línea, 109, entre 12 y 14, Vedado.
PD6 684 11-11 Sep.

ENSEÑANZAS

E-1. Academias.

SISTEMA ALEMANY

ACADEMIA INTERNACIONAL

Hágase rápidamente experta profesora, corte incomparable sistema moderno, fácil, práctico, expido títulos, clases domicilio y correspondencia, autora y directora, Matilde Alemany, San Lázaro 131.
E1 34331 21-20 Sep.

ACADEMIA SAN ALBERTO

17 número 233, teléfono F-5594, Vedado, mecanografía, taquigrafía «Pitman», «Gregg», «Orellana», inglés, contabilidad, aritmética, preparación, primer año, clases a domicilio, medios internos.
EI J. I. R. 12-11 Sep.

Academia de Inglés ROBERTS

MALECON 31, ALTOS

TELEFONO A-1317

Clases generales, 5 pesos mensuales. Clases particulares en la Academia y a domicilio. Lección de ensayo gratis. ¿Desea usted aprender inglés? Compre usted el METODO NOVISIMO ROBERTS. Cuarta edición. Pasta, $2.
E1 31076 24 ag 23

E-2. Colegios

COLEGIO SAN ELOY

Pupilos: precios de situación. Primera Enseñanza, Preparatoria, Bachillerato, idiomas y Comercio. Se admiten internos, medio internos y externos. Clases todo el verano. Calzada del Cerro número 620. Habana. Telf. I-6002. Pida prospectos.
E2 32639 3-3 Sep.

INSTITUTO Politécnico «Martí». Clases diurnas, nocturnas ambos sexos, Kindergarten dos sesiones; Enseñanza primaria, secundaria, superior; Comercio, Inglés, Bachillerato, Taquigrafía, Música, Pintura. Neptuno 61. Telf. A-3557.
E2 34175 20-30 Ag.

E-4. Escuelas.

ESCUELA DE GUITARRA

Profesor Rafael Nadal, enseñanza por los métodos modernos y toda clase de acompañamientos. Precios módicos, clases a domicilio. Neptuno 59 altos. Telf. A-6346.
E4 33912 18-2 Sep.

E-5. Profesores

COMPETENTE profesora americana, garantiza enseñarle inglés correctamente. El alumno no permanecerá mudo, hablará en breve. Gramática, Lectura, Dictado, Comercio, Inglés práctico, perfecto. 5 pesos mensuales. Galiano. M-1307.
E5 34460 22-25 Ag.

INGLES

Enseñado por profesora americana. Sorprendentes resultados en pocas semanas. El discípulo leerá, escribirá y hablará el inglés en breve tiempo. Lecciones a domicilio también. Miss Kapan. Gran Hotel. Teniente Rey y Zulueta. M-9896.
E5 34463 22-21 Sep.

PROFESORA corte y costura, da clases a domicilio y en su casa, corte moderno y módico precio, teléfono U-5910.
E5 34247 20-23 Ag.

PROFESORA de primera y segunda Enseñanza, preparación rápida al ingreso de la Escuela del Hogar, Normal e Instituto, taquigrafía y mecanografía. Sabe inglés. Telf. U-1152.
E5 751 12-11 Sep.

PIANO Y SOLFEO $3.00

Mensuales, Canto. Violín, Mandolina, Guitarra, Experto profesorado enseña sistema rapidísimo, (práctico); examinándole trimestralmente. En seguida será profesora Tocará preciosas piezas al mes de empezar Especialidad, alumnos haraganes Vamos a domicilio, San Rafael 71. Telf. A-0225
E5 33145 13-10 Sep.

PROFESORA inglesa, tiene algunas horas libres. Dará clases a domicilio o en su casa, colectivas o individuales. F.-5226, de 1 a 2 p. m. y después de las 7 y media p. m.
E5 636 11-25 Ag.

MAESTRO americano, abogado, con certificado de Universidad de Yale. Clases particulares de inglés. M-8979.
E5 563 10 agos 25

INGLES, Taquigrafía (inglesa y española), teneduría, cálculo mercantil, caligrafía y matemáticas, a 8 pesos mensuales. Enseñanza a domicilio por el profesor F. Heitzman. (Profesor Normal). Informes: Reina número 30, altos, por Correo o personalmente.
E5 33796 17-1 Sep.

PREPARESE para atender a los turistas, enseñanza rápida y práctica del inglés por maestra titulada de Chicago y New York. 5 pesos mes. A-7406. Cuba 24.
E5 33728 17-24 Ag.

GUITARRA y canto, canciones cubanas, mexicanas, españolas, también clases piano para aficionados. Monte 15, altos de «La Nueva Retreta». Tel. M-6169.
E5 33775 17-1 Sep.

INGLES, Taquigrafía, Contabilidad moderna, Matemáticas, Gramática, Preparatoria, a domicilio, Profesor Lista, procedente de la Universidad Georgina. Precios económicos. Mucha práctica. Excelentes referencias. Infórmese. Telf. A-3132.
E5 33702 17-24 Ag.

DE INTERES GENERAL

JOSE Gardell Garrigó, Contratista de Obras. Construye, amplía y repara casas y chalets; adapta locales para industrias y comercios. Reparaciones en general. Pídame planos y presupuestos. Santa Irene 105. I-2696.
I 34290 21-5 Sep.

MUDADAS a $1.00, con personal experto. Telf. X-2854, Mastache.
I. 34193 20-23 Ag.

HAGO pozos Artesianos, cualquier cantidad de pies, y vendo una máquina de pozo Artesiano que barrena hasta 2,500 pies. Cádiz 77, Antonio Morales.
I. 34140 20-30 Ag.

M.E.C.D. 2016

Agosto 23 de 1931 — DIARIO DE LA MARINA — Ejemplar 5 Centavos

HOOVER ACTUA EN PRO DE LOS DESEMPLEADOS

Está satisfecho del modo como se corresponde a sus esfuerzos en aquel sentido

LURAY, Virginia, agosto 22 (AP). El Presidente Hoover y Walter S. Gifford, nombrado recientemente director del auxilio a los empleados vinieron hoy a la residencia de veverano que tiene el jefe del Ejecutivo en Rapidam Camp, para discutir la manera de ayudar a los que no pueden encontrar trabajo.

Además de trazar los planes de la organización, Mr. Hoover designará las personas que serán sumadas a la comisión consejera que ha de ayudar a Mr. Gifford en la obra.

Se dice que el Presidente está muy satisfecho de la manera como se ha correspondido a sus esfuerzos para hacer frente a la situación. Más de cincuenta de las sesenta personas que solicitaron hace dos días participar en la comisión consejera, han sido aceptadas.

«THOMAS EDISON NO SE SIENTE MUY BIEN», SEGUN HA MANIFESTADO SU HIJO

WEST ORANGE, Nueva Jersey, agosto 22 (A. P.)— Charles Edison, hijo de Thomas Alva Edison, el famoso inventor, declaró hoy que su padre no se ha sentido muy bien en los últimos dos o tres días, atribuyéndolo al rápido restablecimiento de su reciente enfermedad.

«La recuperación de toda persona que sufra la dolencia que Mister Edison, es siempre lenta—dijo Charles Edison—. Mi padre se siente a veces muy bien y se levanta, y otras se siente mal y tiene que acostarse.

«El rápido restablecimiento del reciente colapso ha causado una reacción, que significa en estos casos una recaída. Quizá aquel fué mucho para la edad que tiene mi padre».

MIAMI, Florida, agosto 22. (AP). —Los pasajeros del hidroplano alemán «DO-X» desembarcaron en territorio americano esta tarde después de una demora de varias horas. El hidroplano anclo a unas tres millas de Dinner Key, base de los hidroplanos.

Clarence Svhildhauer, copiloto de la nave aérea, envió noticia poco después de haber amarado, que las corrientes arrastraban al hidroplano y que necesitaba que le enviasen anclas de mayor peso.

POSPUSIERON LAS PRUEBAS CON EL AKRON

No se realizarán hasta dentro de unos días con el fin de hacer arreglos

AKRON, Ohio, agosto 22 (A. P.) —La Good-year Zeppelin Corporation anunció esta noche que el primer vuelo de pruebas del dirigible «Akron» demorará algunos días, debido a que es preciso hacer en la nave varios cambios secundarios para dar mayor fuerza a la armazón.

Los cambios no son de importancia ni afectan la construcción vital del dirigible. Hay esperanzas de que el vuelo pueda efectuarse el miércoles.

La decisión de posponer la primera prueba fué resultado de una conferencia técnica entre los oficiales de la Armada y los directores de la Corporación constructora.

El «Akron» estuvo hoy sometido a ciertos experimentos indispensables. Con más de cien toneladas de agua en los tanques, se colgó grandes pesos de la proa y de la popa para comprobar la resistencia a curvarse. Más de cuarenta pruebas fueron realizadas al mismo tiempo.

NO FORMO AUN GOBIERNO EL CONDE KAROLYI

Algunos de los que habían prometido ayudar se niegan ahora a cooperar con aquél

BUDAPEST, Hungría, agosto 22. (AP).—El conde Julius Karolyi tropieza con dificultades para formar un nuevo Gobierno que reemplace al del conde Stefan Bethlen, que presentó la dimisión recientemente.

Algunos de los que se habían ofrecido a ayudarle se oponen ahora a secundarle por entender que son propósitos del conde Julius efectuar desde el poder las mayores economías.

El general Julio Goemboes probablemente será designado ministro de la Guerra si el conde Karolyi logra formar gabinete, pero parece que lo más difícil es hallar una persona que quiera desempeñar la cartera de Hacienda.

Joseph Sztreprenyi, que había desempeñado en otro tiempo ese Ministerio, causó sensación hoy publicando un artículo en el cual asegura que Hungría necesita 62 millones de pesos para equilibrar sus presupuestos y que esa suma deben satisfacerla los grandes terratenientes por medio de impuestos.

El Conde Karolyi ha dicho que si no logra formar gobierno en el día de hoy, abandonará la tarea.

ANOCHE HABIA MAS OPTIMISMO

BUDAPEST, Hungría, agosto 22, (AP.) — Esta noche se creía que el conde Julius Karolyi ha logrado al fin formar gabinete, para suceder el gobierno dimisionario del conde Stefan Bethlen.

Al fracasar en su primera tentativa, el conde Karolyi informó al regente Horthy de sus dificultades, siéndole pedido entonces que intentase de nuevo la constitución del gobierno. Hoy Karolyi conferenció con varios miembros del que fué gabinete de Bethlen, asegurándosele que todas las dificultades con éste habían quedado resueltas, y que por ello no habría más obstáculos políticos para la solución de la crisis.

SE CONSIDERA DE TANTA GRAVEDAD LA CRISIS PORQUE PASA INGLATERRA QUE EL REY REGRESO SIN ESPERAR EL TREN REAL ESTIMANDO QUE EL GABINETE PUEDE CAER DE UN DIA A OTRO

WILHELM GROENER.

El Coronel W. Groener, ministro de Defensa en Alemania, se ha distinguido desde la guerra por su exactitud en el cumplimiento de su deber. Fué el primero en vaticinar el fin del Imperio durante la guerra.

Mac Donald y sus compañeros de Gabinete están preparando un plan con el que esperan hacer frente a la oposición del Congreso de los Gremios y a las demás dificultades del día

LONDRES, agosto 22. (AP).—La Gran Bretaña ha comenzado esta noche uno de sus «fin de semana» más inciertos de su historia y probablemente el más crítico desde fines de la guerra mundial.

De los acontecimientos de mañana y días siguientes depende, según se cree, la vida del Gobierno del primer ministro MacDonald, así como el futuro de los esfuerzos con el fin de resolver la creciente crisis económica de la Gran Bretaña, llevándola a campos de prosperidad.

La importancia que ha adquirido la situación no escapa a la perspicacia de la opinión pública inglesa, que ha recibido con ansiedad la noticia publicada esta tarde de que el Rey Jorge regresa en tren especial de Balmoral, Escocia, adonde precisamente había llegado ayer para pasar unas vacaciones.

Mientras tanto, el primer ministro MacDonald y sus compañeros de Gabinete preparaban un plan con el que esperan salvar al Gobierno y hacer frente a las contingencias.

A la terminación del Consejo de Ministros urgente celebrado hoy se facilitó a la prensa el siguiente comunicado.

«El Gobierno ha dado los últimos toques a un plan que, a su juicio, resolverá la situación. Los miembros del Gabinete se reunirán mañana para conocer los resultados».

Una alta autoridad del Palacio de Buckingham dijo hoy que el Rey Jorge regresa por su propia voluntad, porque desea estar en la capital en estos momentos de crisis y no porque MacDonald le haya indicado que pretenda dimitir.

NO SE HA PUBLICADO EL PLAN

No se ha hecho público el plan acordado por los ministros y se ignora por ese motivo si el Gobierno ha dado con la fórmula que evite las objeciones del Consejo de los Gremios por una parte y atienda las demandas de los jefes de la oposición acerca de la conveniencia de aumentar las gratificaciones a los obreros parados, por la otra.

Existen indicaciones, sin embargo, que cualquiera sea el plan del Gobierno, éste tendrá que llevarlo a cabo sin la cooperación del Consejo de los Gremios, donde la mayoría de sus miembros parecen ser enemigos de la continuación de los laboristas en el poder.

Una alto funcionario del Consejo dijo que hasta ahora nada ha ocurrido que altere la oposición del mismo al Gabinete laborista.

Se tiene generalmente entendido que el primer ministro MacDonald desea que los presupuestos de la nación del próximo año queden saldados y que el déficit de cerca de $600.000,000 se enjugue con el sacrificio de todos los ciudadanos, mediante la reducción de los sueldos de los empleados públicos, contracción de la gratificaciones a los aparatos e imposición de nuevas contribuciones al resto del país.

NO ACCEDE EL CONSEJO DE LOS GREMIOS

El Consejo de los Gremios se ha negado a reconocer que la situación reclame la reducción de las gratificaciones y algunos de sus miembros dicen que antes que eso están dispuestos a aprobar un aumento de los aranceles.

Parte del Gabinete, representada por Philip Snowden, Canciller del Exchequer, se opone inalterablemente al aumento de los aranceles, y en cuanto al primer ministro se sabe que ha dicho que la aceptación de esa medida por su parte significaría la caída del Gobierno.

El partido liberal también se opone a esa medida, por lo que puede asegurarse que en ningún momento la aceptará el primer ministro, cuya suerte en el Parlamento depende de los votos o de las abstenciones liberales.

Los conservadores han pedido que la mayor parte del déficit del próximo año se enjugue por medio de reducciones en los gastos, especialmente de las pensiones y sueldos.

En medio de tan contradictorios intereses y puntos de vista se encuentran el primer ministro y sus compañeros los cuales solo tienen como únicos remedios ante sí acordar un plan que satisfaga a todos o dimitir.

En vista de la persistente oposición del Consejo de los Gremios, en algunos círculos se creía esta noche que el plan mencionado en el comunicado oficial de hoy recomendará la baja de los salarios y de las pensiones del paro.

LA GRAVE DIFICULTAD DEL MOMENTO

Nadie niega la grave situación porque atraviesa el país. El primer ministro, que no cuenta con considerable apoyo y que, por otra parte se ve ante la necesidad de mantener los servicios sociales, reducir los gastos e imponer nuevos tributos a una nación que no puede ya con los que tiene, es posible que llegue a verse en cualquier momento en una posición insostenible y se decida a renunciar.

En tal caso, es posible que el Rey pida a Stanley Baldwin que forme un nuevo Gobierno, presentándose ante el Parlamento para pedir un voto de confianza. Otra posibilidad es la de que Mac Donald pida al soberano la disolución del Parlamento y habrá que celebrar entonces elecciones generales. Algunos creen también en que sea posible la formación de un gobierno nacional o de coalición, en el cual estuviesen representados todos los partidos, al objeto de que participaran por igual en las responsabilidades de la solución.

Stanley Baldwin, jefe conservador, llegó esta noche desde Francia, interrumpiendo las vacaciones por segunda vez. Fué aplaudido por el numeroso público que se había reunido en los muelles, el cual prorrumpió en vivas «al hombre que puede salvar al país». Tal fué el gentío y tal el entusiasmo de las masas que la policía tuvo que dar protección al exprimer ministro y abrirle paso entre la muchedumbre, que no cesaba de aplaudirle.

BALDWIN CREE NECESARIA SU PRESENCIA

«Desde que salió de Londres para Aix les Bains—dijo—he estado en contacto con el curso de las negociaciones en esta capital y las discusiones de mis colegas.

«Cuando salí de Londres dije que regresaría tan pronto como fuera necesario. Los acontecimientos de los dos o tres días últimos me han indicado que había llegado el momento de que me pusiera en comunicación directa con mis compañeros y al recibir un telegrama de Mr. Chamberlain que confirmaba mis opiniones, decidí regresar inmediatamente».

El Rey tomó con tanta rapidez el acuerdo de regresar a la capital que no tuvo tiempo de esperar el tren real. Embarcó en un tren especial dejando a la Reina María y al Príncipe Jorge en Belmoral. Llegó a Londres a las siete de la mañana.

En Downing Street se desmintió esta noche que el primer ministro hubiera salido de Londres para encontrarse con el Rey y darle cuenta de la situación, por más que el «Sunday Times» afirma que ha sabido que un tren le esperaba en la estación Euston hasta bien entrada la noche.

Los que han visto al jefe del Gobierno dicen que tiene el aspecto de una persona que no ha dormido, que está cansado de un trabajo abrumador y no ha tenido descanso.

Los acontecimientos de hoy comenzaron con una sesión del consejo esta mañana. Cuando el gabinete se separó para almorzar, fueron llamados a Downing Street los representantes conservadores y liberales, quienes sostuvieron una conversación con el primer ministro. El gabinete reanudó sus tareas a las 3.30 de la tarde.

HASTA MARTES NO SALDRA DE MIAMI EL DO-X

Por haber llegado antes de la hora en que lo esperaban se deslució el recibimiento

MIAMI, Florida, agosto 33. AP. El hidroplano alemán DO-X, amaró a eso de las diez y treinta de la mañana de hoy, procedente de Antilla Cuba.

Pasó a alguna distancia de la costa con sus doce motores funcionando y descendió después sobre la bahía Biscayne a alguna distancia del cayo Dinner, base de los hidroplanos.

Seis embarcaciones del Fuerte Lauderdale, base de guardacostas, han establecido una vigilancia alrededor del gigantesco hidroplano con el fin de impedir que se acerquen los curiosos.

Como el hidroplano llegó antes de la hora que se le esperaba, sorprendió a la comisión de recepción, a los periodistas y a los fotógrafos, que no estaban preparados para la contingencia.

Clarence Schildhauer, de Filadelfia, copiloto norteamericano de la nave aérea, dijo que el viaje desde Suramérica había sido una excursión de recreo, durante la cual se han estudiado muchas ventajas técnicas para la aviación.

Explicando la demora de casi diez meses en el vuelo del hidroplano desde Alemania al Brasil y de esa república a Norte América, Schildhauer declaró que no había sido nunca propósito del mando de la nave arriesgarla en condiciones de tiempo que no le ofrecieran completa seguridad.

«La posibilidad de una ruta transoceánica, capaz de transportar muchos pasajeros rápidamente—dijo—es el objeto de esta expedición.

El vuelo del DO-X desde Alemania a América se ha caracterizado por un gran número de incidentes. Después de salir de Alemania se le destruyó una de las alas al avión en Portugal. Desórdenes en el funcionamiento del motor demoraron la nave en las Islas Canarias. Después de cruzar el sur del Atlántico y llegar al Brasil el 4 de junio último, volvieron a registrarse irregularidades en el funcionamiento de los motores.

Shildhauer dijo que el DO-X permanecerá en esta hasta el martes por lo menos, siguiendo después viaje a Charleston, Norfolk y New York.

DESAYUNO EN LAS ESCUELAS

El Distrito Central consignará las cantidades que se requieran

Debe de comenzar el día primero de septiembre próximo el nuevo curso escolar en las escuelas públicas de la Nación.

En el presupuesto ordinario del Distrito Central consignó el Consejo Deliberativo, a propuesta de la señora Eulalia Miranda, cantidad suficiente para restituir el desayuno escolar iniciativa que nunca con más oportunidad que ahora debe de ponerse en vigor. Al hacerse el reajuste presupuestal se redujo en un 50 por ciento la cantidad consignada.

La señora Miranda está llevando a cabo las gestiones pertinentes cerca del Alcalde, para que se organice el desayuno escolar en forma adecuada, brindándose ella a figurar como factor de trabajo desinteresado en la mejor realización de tan caritativa obra. La señora Miranda estima que se pueden conseguir precios especiales en los artículos que se necesiten para el Desayuno Escolar, tales como leche, galletas chocolate o cocoa.

DOBLE DENUNCIA DE ESTAFA

El doctor Pedro C. Bosque, de Tejadillo 32, denunció ayer, como Presidente de la Policlínica Nacional, que Santiago Moiron, empleado suyo, que tenía entre otras obligaciones la de depositar fondos en los bancos y llevar cheques de los pagos de la Clínica, se ha ausentado estafándole a la institución la cantidad de $3.728.

Asimismo el ingeniero Gustavo Sterling que tiene sus oficinas en Tejadillo 32, denunció que el propio Moirón le ha estafado aproximadamente dos mil pesos, importe de cheques que le había entregado para pagos de licencia y otros tributos en Obras Públicas y el Ayuntamiento.

SIETE AÑOS SE PIDEN POR EL ABOGADO FISCAL PARA A. R. SAUMELL

El Ministerio Fiscal ha solicitado la pena de siete años de presidio mayor para el estudiante Alberto Román Saumell, en proceso que se le sigue por infracción de la Ley de Explosivos.

Relata el fiscal que el dieciocho de julio pasado, fué detenido en Luyanó, por agentes de la policía Judicial, Alberto Román Saumell, ocupándosele diecisiete fulminantes utilizables para producir la ignición correspondiente y provocar la explosión en las granadas de mano, las que poseía el procesado con tal objeto.

Pide que se sobresea en cuanto a las personas desconocidas que pudieran haber tomado participación en el atentado al presidente del Senado, doctor Clemente Vázquez Bello.

KARL BURESCH

El canciller de Austria es hombre de marcada serenidad de espíritu, de mentalidad disciplinada por los estudios y la práctica de la jurisprudencia, de cuerpo sano y vigoroso. En él ha fijado Austria los ojos ante los graves problemas económicos que arrostra.

LA DEUDA QUE TIENE RUSIA Y SUS CONVENIOS

Los créditos zaristas no pueden afectar a ninguna negociación del comercio

MOSCU, agosto 22. (AP).—El periódico «Izvestia» reitera hoy en un editorial la política del Gobierno soviet relativa a que las deudas contraídas por el régimen zarista no pueden afectar en manera alguna las negociaciones comerciales del estado soviético.

Comentando una sugestión hecha por el periódico «Le Temps», de París, referente a que las corrientes negociaciones para un tratado comercial entre Francia y Rusia no pueden concluirse sin un arreglo de las deudas zaristas, «Izvestia» asegura que si Francia desea encontrar en Rusia un mercado para sus productos tendrá que conceder a este país las condiciones más favorables en lo que al crédito respecta.

Los creditos sobre las nuevas órdenes, asegura el editorial, no tienen nada que ver con las deudas de los zares.

SANTA MONICA, California, agosto 22. (AP).—Pola Negri, actriz polaca de la pantalla, que enfermó repentinamente el martes de apendicitis, ha pasado tranquilamente la noche, según informaron los médicos, quienes agregaron que la artista no será operada a menos de que empeore su estado, lo que no se espera.

TOPICOS MUNDIALES

POR SCRUTATEUR

—El venezolano Villanueva ante los Tribunales de París.
—Anormalidades.
—Presidencia vs. Presidente.

El apoderado de la sucursal parisien del National City Bank, diplomático, jugador de tennis y de polo, propietario de una espléndida caballeriza, etc., Carlos Villanueva, compareció ante la Sala décima tercera del Tribunal Correcional del Sena, acusado de haber distraido 12.500,000 francos.

Esta vez no se trataba de juzgar a un vagabundo ni de inventariar la vida de un hampón sino de sondear la conciencia de un hombre mundano. Una representación numerosa y brillante de la colonia hispanoamericana llenaba un recinto poblado, por lo común, por personajes equívocos de los suburbios parisienses.

Pupilas femeninas como piedras preciosas del trópico y joyas que brillaban... porque Carlos Villanueva no ha perdido en la desyracia ninguno de sus amigos de otros tiempos.

Moreno, alto, empalidecido por el silencio y la soledad de la celda, el venezolano comparece tranquilo y sin afectación. En su correcto traje azul no sonríe ningún alarde de elegancia.

El Presidente pronuncia una requisitoria severa:

—Tiene usted treinta y dos años, su abuelo fué Presidente de la República, su padre, ministro de Venezuela en París; hizo usted sus estudios en el Liceo Condorcet; posee una cuadra de polo y tres pisos; un tren de vida considerable y perteneciente, por último, a la mejor sociedad, por lo menos a la más rica.

Luego veremos de qué fuentes de ingresos disponía.

El letrado defensor:

En el sumario no consta que la esposa del procesado recibía una cuantiosa pensión de su padre y había heredado medio millón de francos.

El Presidente:

Usted ha substraido 12 millones de francos. ¿Qué responde a ello?

Villanueva:

Me proponía reintegrarlos más tarde.

El presidente:

Sin embargo jugaba en los Círculos.

Villanueva:

Con el fin de recuperar el dinero de mis clientes perdí en jugadas en Bolsa, desgraciadas.

El presidente:

Su ingreso en la Legión Extranjera del Marruecos español no constituye un activo moral; quería usted escapar así a su responsabilidad; tenía usted miedo al castigo.

Procesado:

No; desaparecía en la confianza de que un amigo arreglaría el asunto. Y si ingresé en la Legión fué para expiar voluntaria y espontáneamente mi falta. Cuando supe, que ésta había sido descubierta, revelé mi paradero y me ofrecí a volver.

Comparecen los testigos y perjudicados; todos pretenden disculpar a Villanueva, explicar su delito rescatar su culpa con las lágrimas de una esposa.

El procesado solloza, encorvado en su asiento.

Un testigo narra con términos patéticos su encuentro con Villanueva en el campamento de Dar Riffin; el regreso doloroso a Francia.

La parte civil se limita a solicitar un franco de indemnización; ninguno de los perjudicados reclama a Villanueva las sumas distraidas.

El defensor pronuncia el alegato, amplísimo. Media hora de deliberación. Cuando el presidente lee la sentencia (tres años de prisión y 2,000 francos) las damas se llevan a los ojos blancos y diminutos pañuelos.

Villanueva estrecha sin decir palabras la mano de su abogado.

La revista literaria de «Paris Matrimonio» ha hecho a cierto número de personalidades conocidas la pregunta siguiente: «Admitido por todo el mundo que la unión conyugal es la base de la familia, ¿cree usted que cierta literatura, que hace públicas las anormalidades del amor, causa perjuicios morales al matrimonio, y, por lo tanto, a la natalidad, al hogar y al país?» Gran número de los consultados han respondido afirmativamente.

Apenas elegido Presidente de la República el señor Portes Gil, recibe la visita de un periodista holandés.

——¿Cuánto tiempo dura el mandato presidencial de usted...? —le pregunta nuestro colega.

—Cuatro años.. Mi presidencia expira dentro de cuatro años; pero, en México, el Presidente suele expirar antes que su cargo.

ACTUAN CONTRA LOS CRIMINALES EN NUEVA YORK

Se piden 100,000 pesos para equipos de radio destinados a Estaciones de la Policía

NUEVA YORK, agosto 22 (AP) En vista de los seis muertos y dos heridos que están agonizando como resultado de la sensacional batalla librada ayer, la policía está tomando medidas con el fin de poner fin a la ola de criminalidad que ha invadido a Nueva York.

La sexta víctima es Gloria López de seis años de edad, hija de un bombero, que falleció esta mañana.

Los dos heridos que están en gravísimo estado son un mensajero y el conductor de un automóvil que habían tomado parte en la persecución de los dos asesinos que trataron de robar el dinero que enviaba una compañía para el pago de salarios de sus obreros, y que ascendía a $4,619.

Los altos jefes de la policía han estado conferenciando con el Alcalde interino McKee y con el Comisionado de Policía Mulrooney para estudiar los medios de que cese la criminalidad. También trataron de las recomendaciones del Comisionado Mulrooney, quien ha pedido un crédito de 100,000 para adquirir equipos de radio de onda corta a fin de instalarlos en las estaciones de policía y en los automóviles del cuerpo. Dice Mulrooner que aunque se cuentan con dieciseis camiones blindados y dotados con ametralladoras, éstos no pueden ponerse en comunicación con las estaciones en un momento dado.

A esa falta de comunicación dicen se debe que no se enteraran anoche del tiroteo hasta mucho después que los dos bandidos asesinaran al policía Walter J. Webb, que acompañaba al pagador.

Los funcionarios de la policía arguyen que con equipos de radio como los que poseen los cuerpos policíacos de Chicago, Filadelfia y otras ciudades hubiera sido muy fácil enviar los automóviles blindados a la escena del tiroteo de ayer, con la probabilidad de que se hubiesen ahorrado algunas vidas.

Más de trescientos disparos se hicieron desde el momento en que los bandidos asaltaron al pagador hasta que fueron exterminados por las balas de los perseguidores.

Ha sabido la policía que los dos bandidos habían sido amigos desde los días de la escuela; estuvieron trabajando juntos durante un año; la familia de uno de ellos posee una casa de departamentos de seis pisos y los jóvenes habían elaborado los planes para realizar su crimen.

EL VIAJE DEL MAHATMA A LA GRAN BRETAÑA

Es satisfactorio el estado del Duque de Gloucester que fué operado de apendicitis

A BORDO DEL VAPOR MOOLTAN, en ruta de la India a Inglaterra, Agosto 22 (AP).— Por radio está realizando dramáticas negociaciones para inducir al Mahatma Gandhi a que asistan a la conferencia de Londres, Sir Tej Bahadur Sapru, que es uno de los que mediaron en la tregua entre los nacionalistas y el Gobierno del Indostán.

En uno de los últimos mensajes enviados por Gandhi a su amigo que viaja en el «Mooltan» le dice que no tiene la menor idea de que la publicación de su «lista de agravios» con motivo de las violaciones del pacto de Delhi, pudiera afectar su participación en la conferencia de Londres. El Mahatma agrega que está dispuesto a ir a la capital británica siempre que se le den seguridades de que se investigarán imparcialmente los cargos que ha hecho.

ES SATISFACTORIO EL ESTADO DEL DUQUE DE GLOUCESTER

LONDRES, Agosto 22 (AP). Continúa siendo satisfactorio el estado del Duque de Gloucester, operado esta mañana de apendicitis, según dice el boletín dado esta noche por los médicos que le asisten.

El Duque es el tercer hijo del Rey Jorge. Sufrió un ataque apendicular mientras visitaba a unos amigos en Leicestershire.

Fué trasladado inmediatamente a la residencia de la Condesa de Carnarvon en Londres.

340 OBREROS RUSOS LLEGARON A ITALIA EN VIAJE DE ESTUDIO

GENOVA, agosto 22 (AP). Un grupo de trescientos cuarenta obreros de las fábricas de automóviles de Rusia desembarcaron hoy para inspeccionar los métodos italianos de producción.

Con este viaje se premia sus esfuerzos en pro del Plan Quinquenial del Soviet. Llegaron en el vapor Ukrania, transformando el buque de tres clases en barco de una sola, alojándose ochenta mujeres en los camarotes que en otros tiempos fueron de primera clase.

Les recibió el secretario de la Embajada rusa en Roma.

SE DIFICULTA LA OBRA DE DESCUBRIR LAS GALERAS DE CALIGULA, EN NEMI, ITALIA

NEMI, Italia, agosto 22 (AP). Un desprendimiento de tierras medio llenó hoy por la tarde el lago de Nemi, en el que trabajan los anticuarios del Gobierno, desde hace tiempo, para recuperar los supuestos tesoros artísticos de las galeras palatinas de Caligula, hundidas en las aguas lacustres hace dos mil años.

Los ingenieros manifiestan que la recuperación de las galeras puede ser ahora más difícil, aunque no les es posible decir nada por el momento.

COMIENZAN A REACCIONAR YA LOS PETROLEOS

El Estado de Kansas se ha unido a los de Oklahoma y Texas, en sus actuaciones

TULSA, Oklahoma, agosto 22, AP —El petróleo crudo centro-continental progreso hoy algo hacia el precio de un peso el barril que demanda el gobernador Murray, de Oklahoma.

Al mismo tiempo que el petróleo barato mejoraba algo de situación, al cerrarse la producción de Oklahoma y Texas, el mercado centro-continental avanzaba setenta centavos por barril de combustible líquido de alta calidad.

KANSAS SE UNE A LA CAMPAÑA

KANSAS, agosto 22, (AP.) — El Estado de Kansas se unió hoy a los de Oklahoma y Texas en la campaña para hacer que el precio mínimo del petróleo de inferior calidad sea un peso el barril.

La Comisión de Servicio Público de Kansas ordenó el cese de la producción en el centro Ritz-Canton del condado de McPherson, cuyos pozos estaban rindiendo actualmente veinte mil barriles diarios, o sea la quinta parte del total de la producción del Estado.

El gobernador de Kansas, Mr. Woodring, declaró oficialmente que está de acuerdo con los gobernadores de Oklahoma y Texas para imponer el precio mínimo de un peso por barril.

HOOVER OFRECE TRIGO FIADO AL GOBIERNO CHINO

La superstición de los chinos hace que se nieguen a ser trasladados de Hankow

HANKOW, agosto 22, (AP.) — La flota norteamericana en aguas de Asia ha recibido órdenes del departamento de Marina de los Estados Unidos de prestar toda la ayuda posible a las ciudades de Hankow, Wuchang y Hanyang, sumergidas bajo las aguas desbordadas del río Yangtze. Las distintas unidades de la escuadra han hecho ya los preparativos para auxiliar, hasta donde les sea posible, a los centenares de miles de chinos que han quedado sin hogar, habiendo perdido la mayoría de ellos casi todo cuanto tenían.

El río Yangtze, que ha cubierto un territorio rico y populoso de millares de millas cuadradas, continúa elevándose y ha alcanzado un nivel de cincuenta y tres pies y cinco pulgadas.

La escasez de los víveres resulta más desesperada cada vez, pues se calcula que en los mercados solamente quedan provisiones para 3 semanas.

Subidos a los tejados de las casas, cubiertos en muchos casos con harapos que los protegen contra los ardientes rayos del sol, millares de indígenas se han negado a ser recogidos. Se mantienen adheridos a la creencia supersticiosa de que Hankow está llamado a desaparecer y se niegan a libertarse y a ser libertados.

Las sociedades de socorros trabajan febrilmente para ayudar a los damnificados, pero sus esfuerzos se ven contenidos por las gigantescas proporciones de las necesidades, muy superiores a las que pueden atender con sus recursos. Millares de chinos que lograron defender sus vidas contra las inundaciones del río Yangtze perecerán de hambre a menos de que se les facilite lo indispensable para la vida.

Aunque se sabe que son miles los que han muerto en esta área del norte de China, donde el río Whai Ho ha cubierto una extensión muy poblada del territorio, hasta ahora no se tienen datos auténticos acerca del número de muertos. Los que han quedado sin hogar suman, según se cree, treinta millones, y además se han perdido todas las cosechas.

HOOVER OFRECE TRIGO AL GOBIERNO DE CHINA

SHANGHAI, agosto 22, (AP.) — El corresponsal de The China Times en Nankin dice que la Comisión Nacional de Auxilios ha recibido una oferta del presidente Hoover para la venta a China de trigo hasta la cantidad de treinta millones de bushels al crédito, mediante un empréstito sin interés pagadero en quince años.

Agrega el corresponsal que en la oferta no se menciona el precio y que la Comisión estudia la proposición del presidente Hoover.

El mismo corresponsal dice que el Consejo legislativo encargado de redactar las condiciones para el proyectado empréstito de diez millones de pesos mexicanos para los damnificados por las inundaciones ha rendido un informe al ministro de Hacienda, recomendándole que la emisión se aumente a cincuenta millones de pesos mexicanos, asegurando que la primera suma no sería suficiente para atender a las necesidades del país.

POLITICA MUNDIAL

POR GASTON MORA

Para principios del próximo año de 1932 se ha convocado una Conferencia internacional para tratar de la cuestión del desarme. Un importante periódico de París se muestra, en uno de sus últimos números, bastante pesimista acerca del resultado de esa Asamblea, en la que estarán representadas las principales naciones del mundo. No cree el colega parisién en el desarme. El acuerdo que lo decrete será más efectista, más aparente que real. Los gobiernos seguirán aumentando los armamentos de sus respectivos países. Si no se va al desarme, sobrevendrá la guerra. Pero aquí surge una pregunta. ¿Por qué estallará el conflicto? ¿Se habrá borrado tan pronto de la memoria de los pueblos el horror de la guerra mundial de 1914 a 1918? Si hubiese una nueva contienda, es indudable que en ella serían protagonistas las Repúblicas alemana y francesa. Querría la primera reconquistar la Alsacia-Lorena, la Polonia prusiana, los antiguos ducados de Holstein-Slewig, y las colonias que poseía en el Africa. Querría, además, hacerse pagar una fuerte indemnización de guerra. Todo esto lo conseguiría la Alemania republicana si fuese la vencedora. Pero, ¿qué le sucedería si resultase derrotada? ¿Se arrojaría en los brazos de la Rusia republicana bolchevista? ¿Se pondría entonces de acuerdo Moscou y Berlín para atacar a Francia, que es una República de régimen capitalístico? ¿No acudirían, en defensa de Francia, los dos poderosos pueblos anglosajones, que son capitalísticos? Si el bolchevismo llegase a implantarse en Alemania y Francia, ¿qué actitud asumiría Italia, nación conservadora, fascista y capitalística? Parece difícil que Alemania se decida a correr el peligro de una nueva derrota, cuyas consecuencias le serían funestas. El papel de Francia consistirá en estar "a la defensiva", en "no" asumir la responsabilidad tremenda de lanzarse a una guerra, en la que, si la declarase, probablemente, seguramente, no tendría el apoyo anglo-americano. Ni Londres ni Washington quieren guerras. Lo que quieren, lo que anhelan es la paz.

"No habrá nuevas guerras si la opinión pública se manifestase contraria a ellas", dice un periódico, y recuerda "que en 1914, mientras en Francia e Inglaterra la opinión pública se pronunció en favor del mantenimiento de la paz, "no sucedió" lo mismo en Berlín y Viena, sobre todo en Berlín, pues en ambas capitales la opinión pública "excitaba" a los gobiernos imperiales a declarar la guerra". Después se ha sabido que "no era" la opinión la que hacía esa excitación belicosa, sino que eran los mismos gobiernos los que movían ocultamente a la opinión para que realizase manifestaciones favorables a la guerra. Es poco creíble que el pueblo alemán, que tan duramente ha pagado la guerra a que se le condujo en 1914, por un gobierno ensoberbecido y hasta endiosado, que se juzgaba omnipotente, se deje llevar otra vez al matadero. Y si la iniciativa de la guerra no parte de Alemania, parécenos improbable que la asuman Rusia o Italia. Desde luego que contra toda guerra internacional estarán la Gran Bretaña y los Estados Unidos. La unión o inteligencia de estos dos formidables países preservará la conservación de la paz. Si lo que se gastó en la guerra de 1914 a 1918 se hubiera invertido en obras de fomento, de instrucción, de sanidad y de beneficencia social, no habría en el mundo de civilización occidental la terrible crisis económica que lo agobia, y que ha privado de trabajo a millones de hombres. Toda guerra es un infierno de odio y desesperación. Estos sentimientos furiosos estallaron durante los años de la Gran Guerra. Y estallaron no sólo contra el enemigo, sino que, al fin y al cabo, se volvieron contra las mismas instituciones existentes en las naciones vencidas. Cayeron esas instituciones, esos regímenes en Rusia, primero; en Austria después, y últimamente en Alemania. Y de no haber triunfado Francia, Italia, Inglaterra y los Estados Unidos, acaso no hubieran podido sostenerse sus respectivas organizaciones políticas y económicas. El éxito todo lo posibilita y asegura. Y el fracaso todo lo imposibilita y derrumba. Si los gobiernos se arriesgasen en nuevas guerras, de éstas pudieran surgir cosas que afectasen a la misma existencia de la civilización.

EL CONDE JELLICOE . . LLEGO AL CANADA A LA EXPOSICION NACIONAL

QUEBEC, agosto 22. (AP).—Salvas de diez y nueve cañonazos se hicieron hoy por la ciudadela al Almirante de la flota inglesa, conde de Jellicoe, a su llegada a esta ciudad a bordo del «Duchess of York».

El conde de Jellicoe ha venido al Cana para inaugurar oficialmente la Exposición Nacional canadiense que se celebrará en Toronto el 28 de agosto y para presidir la quinta convención bienal de la Liga de Servicio del Imperio Británico que iniciará sus sesiones en Oshawa el 3 de septiembre.

M.E.C.D. 2016

DIARIO DE LA MARINA

SECCION COMICA DE LA EDICION DOMINICAL

ATILA y FAMILIA

DEMOSTENES

M.E.C.D. 2016

COMPARSAS

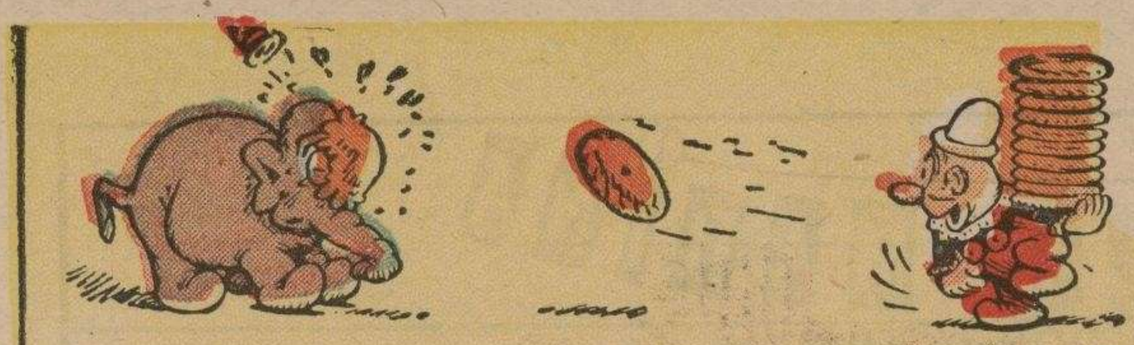

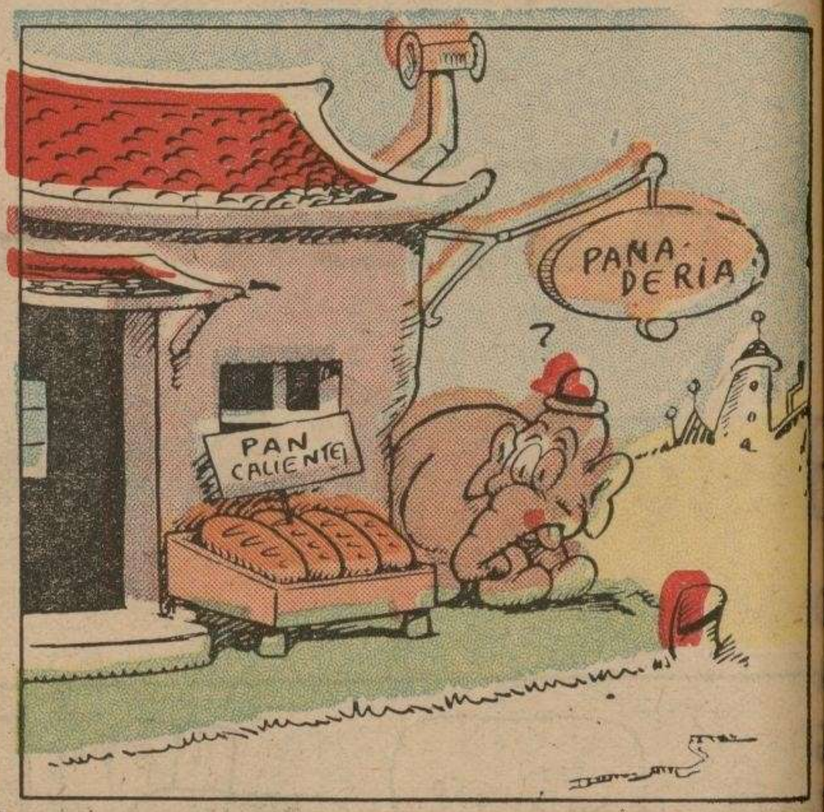

M.E.C.D. 2016

Historia de la Civilización

EL FUEGO

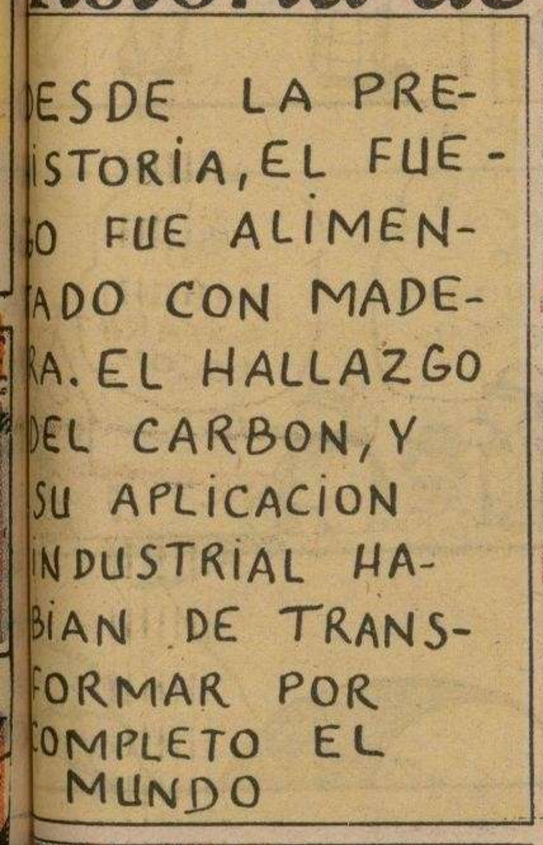

DESDE LA PRE-
HISTORIA, EL FUE-
GO FUE ALIMEN-
TADO CON MADE-
RA. EL HALLAZGO
DEL CARBON, Y
SU APLICACION
INDUSTRIAL HA-
BIAN DE TRANS-
FORMAR POR
COMPLETO EL
MUNDO

AL INVADIR LOS RO-
MANOS INGLATERRA,
EN 54 A. DE C. VIERON
QUEMAR "PIEDRAS NEGRAS"

MARCO POLO ENCON-
TRO EN CHINA, EN 1275,
UN USO BASTANTE
EXTENSO DEL CARBON

EN LA EDAD MEDIA,
SE QUEMO POCO CAR
BON EN EUROPA, PUES
NO SE CONOCIA BIEN

EL EXPLORADOR FRAN-
CES PADRE MARQUETTE,
ENCONTRO CARBON EN
AMERICA EN 1673.

HASTA 1750 NO SE
EXPLOTARON YACI-
MIENTOS DE CARBON

UN CAZADOR DESCU-
BRIO ACCIDENTALMENTE
LAS MINAS DE PENN-
SYLVANIA EN 1790

SOLO LOS HERREROS
QUEMABAN CARBON,
Y EL PUBLICO PREFERIA
LA LEÑA.

SE MOFABAN DE QUIEN
RECOMENDARA EL USO
DEL CARBON

HASTA LAS AUTORI-
DADES INTERVINIERON
POR CREERLO UN FRAUDE

ESTO SE DEBIA
A QUE LOS HOGA-
RES NO ESTABAN
CONSTRUIDOS AL EFECTO

HASTA COMIENZOS
DEL SIGLO XIX SE
PUDO QUEMAR CAR-
BON COMODAMENTE.

M.E.C.D. 2016

Sacachíspas y Cía

ROSITA

M.E.C.D. 2016