1ª SECCION

EL DIARIO DE LA MARINA es el periódico mas antiguo de Cuba. Fue fundado en el año mil ochocientos treinta y dos.

Servicios especiales de España.

DIARIO DE LA MARINA

MIEMBRO de The Associated Press. Esta queda autorizada para usar nuestros servicios y noticias de información.

Hilo directo con New York.

1ª SECCION

AÑO IC.—NUMERO 133 | Acogido a la franquicia postal | LA HABANA, JUEVES, 4 DE JUNIO DE 1931.—SANTISIMO CORPUS CHRISTI | Tiempo para hoy: BUENO | EJEMPLAR: 5 CENTAVOS

HEMEROTECA MUNICIPAL

DIO AYER POR EXTINGUIDA LA FORMULA DEL COOPERATIVISMO EL EJECUTIVO DEL PARTIDO CONSERVADOR NACIONAL

ESQUEMA DE LA UNIVERSIDAD ALEMANA

El PROFESOR

(Por RAUL MAESTRI)

El maestro ideal sería el que, haciendo desaparecer su personalidad, diera al discípulo la ilusión de una conquista personal del saber.

El profesorado universitario es en Alemania una carrera, una profesión. Excepto casos excepcionales —un químico que es, al propio tiempo que Profesor, director de un Laboratorio o un médico que dirige un Hospital— se supone que el Profesor dedica toda su actividad de trabajo al ejercicio de su cátedra. Esto no es una virtud sino una comodidad y además una tradición. El sueldo que recibe un Profesor— que está, en la mayoría de los casos, en relación con su prestigio y la importancia que da a la Universidad— puede aspirar por su cuantía a bastarle para las necesidades varias y costosas de su vida. En cuanto a la tradición ésta estriba en que el Profesor es un hombre de ciencias y como tal no aspira a millonario. La situación económica del Profesor alemán es próspera y desahogada y segura en cuanto al porvenir pues racibe como retiro la totalidad de sus haberes. Los Profesores son los únicos funcionarios del Estado que gozan de este privilegio. Pero ni el Profesor se considera como candidato a «capitán de industria» ni se vería con agrado su participación en la vida de los negocios.

El Profesor es un hombre que antes de llegar a la cátedra ha rendido ya una labor científica. Los caminos que conducen a la cátedra son distintos de los nuestros. Por lo general, el Profesor ha sido antes de serlo «Privatdozent». El «Privatdozent» es el joven hombre de ciencia que, mediante un examen, adquiere el derecho de enseñar en la Universidad y aunque se le considera miembro del Claustro y a distintos efectos funcionario de la Universidad no recibe sueldo alguno de la misma. Su único ingreso es el dinero que pagan los estudiantes que quieren oir sus lecciones. El «Privatdozent» es el aspirante a Profesor y para hacer valer su aspiración cuenta con dos medios que simultaneamente ha de poner en juego; su trabajo académico de clase y su obra como publicista. Atendiendo a ambos la Facultad le propondrá para cubrir una vacante. La terna —se proponen siempre tres candidatos— se eleva al Ministerio de Instrucción Pública y es tradición que ha permanecido inalterable a pesar de los cambios políticos y de los rencores de los últimos tiempos que el Ministro no hace uso de su facultad reglamentaria de nombrar a quien él quiera, sino sigue el orden de la terna.

Tambien puede ser nombrado Prifesor quien de manera ostensible y pública haya alcanzado en una disciplina renombre especial, aunque no pertenezca a la carrera docente. Estos casos son raros.

El trabajo académico que tiene que realizar un Profesor alemán está condicionado y justificado por el ambiente. Faltando éste aquel no tiene sentido. El Profesor es en muy escasa medida «maestro». Maestro me parece a mí que es quien sirve de medio entre el alumno y el conocimiento que es ajeno a ambos. El mejor maestro sería el que estableciera una comunicación más directa e íntima entre el estudiante y el objeto del estudio. Visto de este modo, el maestro ideal sería el que haciendo desaparecer su personalidad, diera al discípulo la ilusión de una conquista personal del saber. Nada de esto forma parte de los planes del Profesor alemán —ni del estudiante alemán. Yo reduciría los fines que se propone el Profesor alemán a dos: uno personal y otro general. El primero es crear escuela, entre sus alumnos, para su doctrina; el segundo, es mostrar de hecho a los alumnos como se puede llegar a ese resulta-

Continúa en la Ultima de esta Sección.)

Se dispone a la conquista del Poder en los próximos comicios

Saludos a Montoto y a Menocal

Conforme anunciamos ayer, a las cinco de la tarde tuvo efecto en el salón de recepciones de la Presidencia del Senado un cambio de impresiones de gran número de Delegados a la Asamblea Nacional del Partido Conservador Nacional, como reunión previa a la que oficialmente tendría lugar a las nueve de la noche en el salón de sesiones de la Cámara de Representantes, del Comité Ejecutivo Nacional de ese Partido.

LA PRESIDENCIA

Ocupó la presidencia el que lo es del Partido Dr. José M. Cabada ocupando la secretaría el doctor Antonio Peña, y lugar también en la presidencia los doctores Santiago Rey, velio Alvarez del Real y el Senador Wifredo Fernández.

LOS DELEGADOS

Anotó el Repórter los siguientes Delegados: Alfredo Lora, Jorge García Montes, Fidel Caiñas, Justo Lamar Roura, Carlos Fraile, Benito Remedios, Dr. Vera Verdura, Francisco Carrillo, Alberto Bravo, Vito M. Candia, Alejandro R. Conjll, Pastor del Río, Alejandro Rodríguez Cremé, Matías Rubio, Manuel Rivero Víctor de Armas, Tavio, Gustavo Pino, José Alberni, Manuel Villalón, doctor Beltrán, Ramón Echevarría, Emilio Martínez Quiroga, Antonio Betancourt, Pedro Reyes.

UN CONSEJILLO

Antes de abrirse la sesión, se reunieron los doctores Rey, Alvarez del Real, Peña, Vera Verdura y Wifredo Fernández, los cuales redactaron una moción que sería leída y discutida hasta su aprobación en la Asamblea.

UNA SOLICITUD DEL DR. PEÑA

Interesó el Dr. Peña tanto de los redactores de la Moción como en el acto de tomar los acuerdos, el que se declarara que la Asamblea apoyaba la Reforma Constitucional.

SE AUSENTA UN DELEGADO

Al hacer su entrada los comisionados en el salón, el Representante a la Cámara Dr. Carlos Fraile Goldarás, abandonó la junta.

EL ACTO

Breves palabras del Dr. Cabada dieron inicio a la asamblea. Seguidamente el Dr. Santiago Rey dió lectura a la moción siguiente:

AL COMITE EJECUTIVO DE LA ASAMBLEA NACIONAL DEL PARTIDO CONSERVADOR NACIONAL

MOCION

Frente a la realidad indiscutible del instante cargado de incomprensiones y amenazas, frente a problemas de tan formidable importancia que parecen afectar hasta la vida misma de nuestras instituciones, el Partido Conservador Nacional en plena conciencia de sus actos, y con la profunda y absoluta certidumbre de haber puesto siempre sobre los estériles apasionamientos de bandería el más alto y fecundo ideal de la Patria, necesita hacer pública la justificación de su conducta en el pasado y de su actitud en el presente y en el futuro, por el respecto que debe a su tradición de disciplina, a su programa y a su historia.

MOTIVOS Y ACONTECIMIENTOS HISTORICOS

Las elevadas doctrinas mantenidas por los ilustres fundadores de este Partido; los acontecimientos que tuvieron efecto en relación con el mismo desde 1916 hasta 1924, especialmente la campaña electoral de este último año—acaso la más accidentada de nuestra vida independiente—; el hecho de que nuestros adversarios

(Continúa en la página CATORCE)

"NO HAY INCONVENIENTE PARA QUE ESPAÑA RECONOZCA A LOR SOVIETS". - ALVAREZ DEL VAYO

«Aunque no está bien hacer augurios, se pueden esperar más de 100 puestos socialistas en las próximas elecciones». El nuevo Embajador en Méjico nos trae la última impresión republicana

JULIO ALVAREZ DEL VAYO, actual Embajador de la República Española en México, en unión de su distinguida señora en la terraza del Hotel «Nacional», donde lo entrevistó uno de nuestros redactores

CUANDO el Jefe de Información del DIARIO nos encomendó a misión de entrevistar al nuevo embajador de la República Española, en México, el ilustre escritor Julio Alvarez del Vayo, quien, de paso para la vecina república Azteca, se detuvo en la Habana, no pensamos

(Continúa en la página CATORCE)

TEXTO INTEGRO DEL DECRETO PROMULGADO AYER EN ESPAÑA CONVOCANDO PARA LAS CORTES

Cumpliendo con lealtad y prontitud primordial sus deberes dice el Gobierno que rinde justicia a la verdad democrática que dice que la Historia es hija del esfuerzo de los pueblos

MADRID, junio 3 (A. P.)—En el Consejo de ministros de esta noche se aprobó el decreto para la convocatoria de la Asamblea Constituyente la que se reunirá el 14 de julio próximo.

El texto del decreto es como sigue:

«Para el Gobierno Provisional de la República, las fechas de más hondo emoción son aquélla en que recogió el poder de la voluntad soberana del pueblo y la otra, próxima, en que resigne sus atribuciones pasajeras ante las Cortes. A pesar de estar designados por el pueblo y seguros de su adhesión, creemos que debemos acudir con premura insuperada a convocar las Constituyentes.

«Así, la legalidad de la revolución española se consolidará con la continuidad restablecida de los órganos parlamentarios. De este modo rendimos justicia a la verdad democrática que dice que la historia es obra del esfuerzo total de los pueblos. Al nuestro le queda la gloria de haber afirmado su voluntad en las jornadas del doce al catorce de abril, modelando cuanto antes las instituciones que expresen su triunfo y guarden su soberanía.

«A las Cortes se someterá con la Constitución, el Estatuto Catalán, que coordina su voluntad y aspiraciones con los atributos de esencial ejercicio dentro la unidad total del Estado, no representando privilegio ni excepción respecto a las otras demandas regionales.

«También será objeto de deliberaciones la ratificación y enmienda de la obra legislativa del Gobierno, leyes orgánicas complementarias a la Constitución, juicio definitivo de las responsabilidades del régimen caído. Todas las reformas se someterán por respecto a las Cortes, aunque existe una coincidencia capital entre todos los partidos republicanos.

«Destácanse entre ellas la renovación de la justicia en la cual vemos todos la base del resurgimiento de España.

«No se pretende limitar a lo anterior el poder de las Cortes. Se enuncia solamente la magnitud de la obra parlamentaria para que a ella corresponda el interés vibrante en las elecciones. Serán éstas apasionadas por trascendencia y serenas por ambiente.

«La República no encuentra amenazas por ser fuerte ni casi contradicción por ser el régimen establecido. El Gobierno está resuelto a que las elecciones sean ordenadas y legales. Para conseguirlo se inhibe, no permitiendo que le suplanten osadías violentas.

«Cumpliendo con lealtad y prontitud primordial sus deberes, el Gobierno decreta:

«Artículo I: Las Cortes Constituyentes, compuestas de una sola Cámara elegida por sufragio popular directo, se reunirán para la organización de la República en el Palacio del Congreso el 14 de julio. La Junta preparatoria de los diputados electores se celebrará el día anterior.

«Artículo II: Las Cortes se declaran investidas del total poder constituyente y legislativo. Ante ellas, cuando queden constituídas, resignará sus poderes el Gobierno Provisional de la República, y sea cual fue-

(Continúa en la Ultima de esta Sección.)

La Rebaja Afecta a Todas las Consignaciones, Incluyendo el Sueldo de los Empleados

Se disminuirá la categoría de los cargos. Instrucción Pública quedará solo con $9,800,00.00

Como recordarán nuestros lectores por haberlo publicado DIARIO DE LA MARINA hace días, la sesión que celebró el Consejo de Secretarios en la pasada semana, fué dedicada exclusivamente al estudio de la reducción presupuestal. De este Consejo salió el acuerdo que todos los presupuestos de la nación debían rebajarse en un veinte por ciento de su monto y que con esta rebaja se evitaba la supresión de servicios, la cesantía de empleados y en lo que a Instrucción Pública respecta, se acordó no excluir de los presupuestos ninguna consignación de las destinadas a mantener los centros de enseñanza que en un principio estuvieron seriamente amenazados.

Pero después de todos estos acuerdos, el Secretario de Hacienda se comunicó telefónicamente con un periódico matutino, para que en sus columnas se desmintiese la noticia de que los sueldos de los empleados serían rebajados en la misma proporción que las demás atenciones

(Continúa en la Ultima de esta Sección.)

SE CREE QUE EL SENADO MODIFIQUE, AMPLIANDOLA A OTROS DELITOS, LA LEY DE AMNISTIA A FUNCIONARIOS

NO PERSEGUIRAN NI AL REY NI A LOS MINISTROS

El gobierno provisional de España deja que sean las Cortes las que actúen

MADRID, junio 3 (A. P.)—El Gabinete anunció esta noche que ha abandonado el proyecto de perseguir al ex rey Alfonso y a los miembros del gabinete dictatorial del general Primo de Rivera, dejando que el asunto lo decida, como le parezca, la Asamblea Nacional, que, a su juicio, es la única que tiene poderes para llevar a cabo semejante investigación.

Como se recordará el Gobierno había tomado hace algunas semanas el acuerdo de exigir responsabilidades al ex monarca y a los ministros de Primo de Rivera.

Los observadores políticos declaran que, a su entender la convocatoria de las Cortes Constituyentes tenderá a «aclarar la atmósfera po-

(Continúa en la Ultima de esta Sección.)

El Dr. Carlos M. de la Cruz hizo crítica de la ley votada por la Cámara la tarde del lunes

Pasó ayer al Senado el proyecto de ley de amnistía votado por la Cámara en su sesión del lunes y que dice así:

Artículo 1. Se concede amnistía a los delitos realizados por funcionarios y empleados públicos en el ejercicio de sus funciones, contenidos en el título cuarto y séptimo del libro segundo del Código Penal, perpetrados antes del día primero de junio de 1931.

Como esta amnistía no comprende delitos de sangre, se cree que el Senado lo modifique, ampliándola hasta comprender también delitos de sangre cometidos por funcionarios públicos.

A este propósito nos dijo el doctor Carlos Manuel de la Cruz ayer en la Cámara:

En la tarde del lunes se votó por la Mayoría Liberal Popular y con la concurrencia de algunos conservadores y la total anuencia del hemiciclo de los Ortodoxos una amnistía que

(Continúa en la Ultima de esta Sección.)

Otros Dos Toques de Atención

OTRAS dos de las más destacadas figuras de la oposición, el coronel Mendieta y el doctor Grau San Martín, han hecho declaraciones acerca del decisivo momento político en que nos hallamos.

Ambos esperan, de acuerdo con el criterio expuesto antes por el general Menocal y el doctor Miguel Mariano Gómez, que el Tribunal Supremo resuelva el problema legal que se le ha planteado, y confían en que al fallar, lo hará en forma clara, precisa, terminante, para que no haya lugar a torcidas interpretaciones y sepan, de una vez, así el Gobierno como la oposición, a qué atenerse.

El doctor Grau San Martín, que en el sector de la oposición interpreta el sentir del profesorado y los estudiantes de la Universidad, pone sus esperanzas en que el Tribunal Supremo «exprese la fórmula legal que traduzca el clamoroso sentir de la opinión pública, dando al Gobierno la última oportunidad de cumplir sus repetidas promesas de entregar pacíficamente el poder a los que desde hace algún tiempo representan la mas pura y elevada aspiración del pueblo de Cuba.»

Mantiene también el coronel Mendieta sus esperanzas en el acuerdo del Supremo, y dice que la oposición apela «a la majestad de la ley, porque ella debe imponerse a toda otra acción, cuyo triunfo no sería tan glorioso como el que dictara un tribunal robustecido por la profunda convicción de sus actos, en beneficio del bien público»; recuerda a los magistrados el deber en que están de hacer justicia, «librándonos así de la terrible interrogación que pesará sobre el futuro de Cuba», y advierte que no serán los oposicionistas «responsables ante la historia de lo que pudiera acontecer, teniendo en cuenta que, cuando a un pueblo se le cierran las vías legales, tiene el derecho de conquistar por sí mismo lo que se le niega, en beneficio de sus legítimas aspiraciones.»

Como se ve, la oposición no vacila ni desmaya, y sin arrogancias, pero con entereza, al afirmar su fe en la acción del Supremo, no disimula los propósitos de que está animada y que todo hace creer que cumplirá, en el caso de no hallar la justicia que ha demandado y espera.

Lo peor del caso es que no existe absoluta seguridad de que el fallo del Supremo, sea cual fuere el sentido en que lo produzca, haya de poner definitivo término al litigio político. Porque no es posible que satisfaga a la vez a la oposición y al Gobierno, y la cuestión está en ver cómo reaccionan.

Si es contrario a la tesis sustentada por el Legislativo y el Ejecutivo, parece probable que se suscite un conflicto entre poderes; y si pugna con el fervoroso deseo de la oposición, ya estamos advertidos de lo que ocurrirá.

Ciertamente, las circunstanhan colocado al Tribunal Supremo en una situación dificilísima; pero bien puede consolarse pensando que no tiene nada de envidiable la que espera al país.

Aunque a lo mejor, todo se resuelve en santa paz.

¡Así sea!

EL DR. GUAS INCLAN PRESENTO UN PROYECTO DE LEY EXIGIENDO SER CUBANO PARA PODER EJERCER CUALQUIER PROFESION ACADEMICA

ACCEDERAN LOS CONTRATISTAS A LA PRORROGA

Hoy se firmará la escritura en la Hacienda. Los del Chase Bank trataron otro problema ayer

Se ha publicado, erróneamente, que ayer estuvieron en la Secretaría de Hacienda, para firmar la escritura con relación al problema de la prórroga del cobro de los veinte millones de pesos—asunto de que tienen conocimiento los lectores del DIARIO por haberse publicado con reiteración y anticipadamente en estas mismas columnas—los representantes del Chase Bank of New York.

En realidad no hubo tal. Es cierto que acudieron a Hacienda dichos elementos de la banca, pero trataron de otro particular con el Secretario.

Lo cierto, segun ha podido inquirir uno de nuestros reporters, es que ayer visitaron la Secretaría de las Finanzas los representantes de la Warren Brothers Company y de la Compañía Cubana de Contratistas, quienes tienen que dar su asentimiento para la realización de la operación de prórroga del pago de los veinte millones referidos, lo que se llevará a cabo mediante Ley del Congreso.

Ayer no pudo firmarse la escritura donde se consignará dicho asentimiento, lo que se verificará posiblemente hoy, según las noticias que tenemos.

También deberán prestar su asentimiento los Delegados del retiro marítimo.

Presentó otro dos proyectos sobre el Mutualismo y reforma de la ley del Poder Judicial

El doctor Rafael Guás Inclán, Presidente de la Cámara ha presentado ayer a la consideración de sus compañeros tres proyectos de ley que se refieren al Mutualismo, al ejercicio de las profesiones y al nombramiento de secretarios del Tribunal Supremo y de las audiencias.

He aquí los proyectos:

MUTUALISMO

1.—Se crea una comisión especial integrada de once señores Representantes, a fin de que estudie la posibilidad de presentar un Proyecto de Ley sobre las siguientes bases o sobre otras que tuviere a bien:

Primera.—Consideración del llamado problema del mutualismo y posibilidad de una Ley que limite la asistencia médica, dental y farmacéutica de las Asociaciones Benéficas, bien en orden a los medios de fortuna de sus Asociados, con restricciones

Continúa en la Ultima de esta Sección.)

APROBARAN LOS 35 EL PROYECTO DE LA REFORMA

El próximo lunes podrá enviarse a la Cámara. Los ortodoxos se mantendrán firmes a su proyecto

Tal como estaba anunciado se reunió la Comisión Especial de los 35, nombrada por la Cámara de Representantes, para tratar de la ponencia redactada por el doctor Juan Rodríguez Ramírez que contiene la proposición de ley estableciendo las modificaciones a la Cnostitución vigente. Y después de una conversación cordial y afectuosa entre todos los miembros, se acordó facilitar la siguiente nota oficiosa: «Se reunió la Comisión y después de conocer la ponencia del doctor Rodríguez Ramírez, se comenzó la discusión y dadas las siete de la tarde, se suspendió la sesión. Y hoy jueves a las cinco de la tarde en que se votará la misma con objeto de que el próximo lunes pueda ser enviada a la Cámara»

Se da por seguro que la ponencia del doctor Rodríguez Ramírez la firmarán los miembros de la mayoría de la Comisión, incluyendo a los conservadores cooperativistas. Los ortodoxos llevarán como voto particular el proyecto por ellos presentado y que ya conocen nuestros lectores.

Por falta de quorum no celebró sesión ayer el Senado. Sólo nueve Senadores concurrieron a la llamada, siendo, en parte, la causa que los conservadores se estaban reuniendo precisamente a esa hora en el Salón de Conferencias, para la celebración de la Asamblea cuya reseña damos en otro lugar de esta página

LLEGARA A LA HABANA EL 17 EL JEFE DE DROGAS Y ALIMENTOS DE EE. UNIDOS

WASHINGTON, junio 3 (A. P.)—S. R. Barber jefe del Bureau de Relaciones de la Administración de Alimentos y Drogas, anuncia que irá a Cuba a mediados de junio, para estar allí un mes, tiempo que dedicará a estudiar las condiciones locales.

Mr. Barber llegará a la Habana el día 17, iniciando inmediatamente un recorrido del interior de Cuba, hasta Camagüey y Santiago de Cuba. Sus observaciones no están relacionadas con su cargo oficial, aunque probablemente dedicará alguna atención a las cuestiones de drogas y alimentos.

LOS PROFESORES DE LA NORMAL DE MATANZAS SE DIRIGEN AL CONGRESO

Hemos recibido una exposición de los profesores de la Escuela Normal para Maestros de Matanzas, señores Antonio A. del Campo, Jose M. Ripoll, María Castelló, Laura Díaz de Sánchez, María Quirós María F. de Nosti, Irma de la Fe Villegas, Consuelo Alvarez y Blanca Rives de del Campo, en la cual se dirigen a los presidentes de la Cámara de Representantes y Senado en una exposición, formulando diversos alegatos en defensa del mantenimiento de los centros superiores de enseñanza en donde ellos prestan servicios.

Dicen los profesores que se ha exagerado el número de los maestros actualmente sin destinos, ya que se trata del remanente que siempre existe en todas las ramas del saber y en la de las artes manuales, y que cuando se crean escuelas para destruir el cuarenta por ciento de analfabetos existentes, se tendrán que improvisar maestros en perjuicio para la enseñanza. $

Indican además, que en el aspecto económico las Escuelas Normales pueden reducir sus presupuestos sin menoscabo de la eficiencia de las labores.

Otras consideraciones, analizando el problema planteado con la supresión de las Escuelas, hacen los dichos profesores.

DECLARO UN TESTIGO QUE VIO CUANDO 3 POLICIAS MATABAN A UN HAITIANO, EN SANTIAGO

Pudo observar el crimen desde un lugar oculto y no declaró antes por el terror reinante

STGO. DE CUBA, Junio 3.—Un importante testigo ha declarado a última hora de esta tarde ante el juez doctor Río Balmaseda.

Se nombra este testigo Reynerio Pérez, vigilante de primera de la policía municipal, quien fué testigo presencial del asesinato de un haitiano en la madrugada del dos de febrero, en una del as más apartadas calles del reparto Los Olmos.

Dice el testigo que vió perfectamente cuando los policías Hierruzuelo y Pastor Quintana y el jefe de los expertos Montero, privaban de la vida a este infeliz haitiano gracias a que el declarante se ocultó en la oscuridad. Asimismo dijo al juez que en su oportunidad no dijo nada primero porque estimó que la policía obedecía alguna orden y después por-

Continúa en la Ultima de esta Sección.)

LA HERENCIA DE ESCOBEDO, DE $100,000

El Juez de Primera Instancia del Oeste pide se nombre a un empleado administrador judicial

La Consultoría de la Secretaría de Sanidad y Beneficencia se dirigió ayer al Juez de Primera Instancia del Oeste, pidiéndole designe a un empleado de Sanidad Administrador Judicial en la herencia vacante de José Ruiz Escobedo, fallecido el día 16 de septiembre del año próximo pasado, herencia que asciende a cerca de 95 ó 100 mil pesos.

En octubre del año próximo pasado el señor J. Rabassa, vecino de esta capital, denunció a la Dirección de Beneficencia la herencia vacante del señor Ruiz Escobedo, ascendente a la cantidad de dinero expresada, haciendo constar que consistía en las propiedades de las casas situadas en las calles de Habana número 71, Industria 72 y Rayo 35. Esas propiedades las adquirió Ruiz Escobedo de su madre natural Josefa Escobedo, por adjudicación, en el año de 1928.

Además, el señor Ruiz Escobedo dejó en efectivo, en cuenta corriente, en el Banco N. Gelats y Cía, la cantidad de $7.044.79, dinero que ya ha sido ocupado por el Juzgado. También dejó diez acciones preferidas de la Cuban Telephone Company, de a cien pesos cada uno y varias alhajas que en el registro efectuado por el Juzgado en la casa Habana 71, donde falleció Ruiz Escobedo, no fueron ocupadas, ignorándose el paradero de las mismas.

Por último el Juzgado ha informado a Sanidad que en la casa Habana 71 se ocuparon numerosos muebles, los cuales han sido puestos a la disposición del Departamento.

NUEVO RECURSO CONTRA LA LEY DE EMERGENCIA

Será presentado posiblemente hoy por el Dr. H. Sotolongo ante el Tribunal Supremo de Justicia

El doctor Pedro Herrera Sotolongo anuncia que, posiblemente, presentará hoy, jueves, ante el Tribunal Supremo, un nuevo e interesante recurso de inconstitucionalidad contra la llamada Ley de Emergencia Económica, recientemente votada por el Congreso y actualmente en vigor.

Estima el Letrado recurrente que después de presentado ese recurso nadie pagará los nuevos impuestos; esperando que al fallar el Supremo lo hará declarándolo con lugar, expresando rotundamente nuestro más alto Tribunal de Justicia que es ilegal la actual Constitución y, por consiguiente, el funcionamiento del Congreso y el Ejecutivo.

El aludido recurso es un documento extensísimo, del cual dió un bosquejo en su edición de ayer, el DIARIO DE LA MARINA.

EL ASESINATO DE VIVIAN GORDON

Pronto comenzaremos a publicar las sesiones de este sensacional juicio, redactadas por nuestro Corresponsal en N. York, señor Jorge Losada.

EL HIJO DEL GENERALISIMO MAXIMO GOMEZ SE ADHIERE AL CLAUSTRO DE LA UNIVERSIDAD

El Dr. Ramón Zaydín también ha enviado su adhesion al Doctor Carlos de la Torre, por cable

Entre las numerosas adhesiones que el doctor Carlos de la Torre ha recibido de todos los elementos cubanos, a las ideas expuestas en el manifiesto lanzado al pueblo de Cuba últimamente, figura una expresiva carta que el doctor Bernardo Gómez Toro le dirige. Dice así:

«Querido maestro: No puedo ser remiso al honroso llamamiento que por vía de la máxima autoridad que usted representa hace llegar a todos los que tenemos motivos para amarla reconociéndola además como el genuíno exponente de nuestra cultura nacional. Extraño sería que hubiera palpado hoy la voz de usted tan al siempre cuando de los designios de Cuba o de la Ciencia se trata y menguados se-

(Continúa en la Ultima de esta Sección.)

LAS ACADEMIAS DE BAILES Y JUEGOS DE AZAR FUERON SUSPENDIDOS EN CAMAGUEY

CAMAGUEY, junio 3. Por radio).—El supervisor provincial de Camagüey, capitán Samaniego, ha ordenado hoy la inmediata clausura de todas las academias de baile que venían funcionando en ésta, así como la supresión de todos los juegos de azar que se efectuaban en las sociedades llamadas de recreo, haciendo la orden extensiva, además, a todos lo sparticulares. Esta medida obedece al predominio que el vicio estaba tomando en la provincia entera y especialmente en la capital, Camagüey, en donde los agentes de la Policía Secreta, Barreras y Gallardo, han presentadou na relación detallada de las personas que se dedican a las apuntaciones y a tirar la bolita y charada, así como los banqueros de éstas, que suman, hasta ahora, cuarenta individuos. — LUACES, corresponsal.

EL CONSEJO DELIBERATIVO DEL DISTRITO CENTRAL ACEPTA LA FICALIZACION DE LA CAMARA

SE FORTALECE LA HUELGA DE LOS VIVERISTAS

La Confederación dará todo su apoyo al movimiento. Se reunió el jecutivo de los sombrereros

De sumo interés para los distintos representantes de colectividades obreras asistentes al acto, resultó la reunión efectuada anoche por el Pleno de la Confederación Nacional Obrera de Cuba. Abierta la sesión por el señor César Vilar, secretario general de la Central Sindical citada, dió la palabra al delegado del Sindicato Unión de Viveristas del Puerto de la Habana. Este comprobó en un extenso discurso, en el que abundaron los datos, que la huelga se mantiene tan en firme como en su inicio. Agregó, después, que no sólo se refería al aspecto moral sino también al material. Nuestra situación después de haber entrado en puerto dos viveros tripulados por huelguistas ha variado considerablemente, ya que nuestros compañeros nos prestarán todo su apoyo solidario.

Las palabras pronunciadas por el delegado de los viveristas causaron un gran efecto entre los otros representantes de colectividades. Todos hicieron uso de la palabra esbozando planes para una intensa campaña de solidaridad entre todo el proletariado, acordándose en definitiva, dar amplias facultades al pleno confederal con objeto de que iniciara la campaña en pro de los huelguistas.

También se informó alrededor de otras huelgas, entre ellas la que sostienen los metalúrgicos con el taller «Labarta» y la de los textiles contra distintas fábricas productores.

Se reunieron los sombrereros

El Comité Ejecutivo del Sindicato Unico de Empleados de la Industria del Sombrero y Similares, previa convocatoria hecha al efecto por el secretario, se reunió anoche en su local social de Revillagigedo, 8. Se designaron a varios miembros del organismo, quienes quedaron encargados de realizar en todas las asam

(Continúa en la Ultima de esta Sección.)

Se censuró acremente la forma utilizada por el Dr. de la Cruz para hacer la petición de datos

La sesión que efectuó ayer tarde el Consejo Deliberativo del Distrito Central, se caracterizó por un amplio debate político, promovido por el acuerdo de la Cámara de Representantes solicitando datos del Presidente de la República, acerca del funcionamiento del nuevo sistema de gobierno, con que cuenta la ciudad de la Habana desde el día 24 de febrero último.

Como resumen de lo dicho, puede asegurarse que el Consejo acordó con gusto la petición de datos, que para los señores comisionados sólo significa un motivo de comprobación de la labor que vienen realizando en pro de los intereses públicos el Consejo Deliberativo y el Distrito Central. No obstante, fué criticada la forma descompuesta usada al formular la petición de

(Continúa en la página CATORCE)

AVISO A NUESTROS SUSCRIPTORES

TODA queja relacionada con deficiencias en el servicio de Suscripciones del DIARIO DE LA MARINA e INFORMACION, tanto en la Habana como en el Vedado, Jesús del Monte, Marianao, Regla y Guanabacoa, debe sernos comunicada por el

Teléfono A-3785

Donde será atendida en el acto, desde las horas:

7 a. m. a 10 p. m.

TODOS LOS DIAS

A TODAS HORAS

JOVEN MUERTA DE UN DISPARO EN S. DE CUBA

Un dentista adquirió el arma y al probarla se escapó un tiro originando el fatal acaecimiento

SANTIAGO DE CUBA, junio 3.—DIARIO, Habana.— Un trágico y desgraciado suceso se ha desarrollado en esta ciudad en horas de la tarde de hoy, determinado únicamente por la fatalidad que no otra cosa puede explicarse del fatal acaecimiento de que damos cuenta.

Víctor Manuel Marino González, mecánico dental, persona estimada en esta ciudad y avecindado en la calle de San José número 50, visitaba la casa de su amigo señor Pedro Limonta Villalón domiciliado en la calle de Delgata, a quien el primero díjole que en breve tenía que dirigirse al poblado de «Firmeza», y que como era un peligro andar por el campo sin llevar arma, quería que le indicase a qué persona podía él —Marino González—recurrir para que le vendiera un revólver barato. Limonta le respondió que él tenía una pistola que podía venderle a bajo precio por no necesitarla.

Inmediatamente extrajo del escaparate el arma, mostrándosela a Marino, quien la tomó en sus manos y comenzó a examinarla con detenimiento.

Frente a Marino, en la sala de la casa, se encontraba sentada en un sillón-mecedor la señorita Juana Limonta hermana del residente en la casa. Marino creyó que la pistola estaba descargada, pues ya se le había extraído convenientemente el peine. Probó el gatillo haciéndolo funcionar y, fatalmente, se disparó el arma, yendo el proyectil a alcanzar a la referida señorita Limonta.

Conducida la herida, casi en estado preagónico, a Emergencias, al ser colocada sobre la mesa de operaciones, dejaba de existir víctima de la herida que acababa de recibir en la región pectoral ixquierda.

El arma fué ocupada y Marino remitido al Vivac por todo el tiempo que señala la Ley de Enjuiciamiento Criminal a disposición del Juzgado de Instrucción.

DIARIO DE LA MARINA

3 GRANDES PERIODICOS POR SOLO $1.60 al mes

INFORMACION

llame al A-2425

ORBE

M.E.C.D. 2016

DIARIO DE LA MARINA

Editado por la Cía. DIARIO DE LA MARINA (S. A.) cuyo programa consiste «en la defensa de los intereses generales y permanentes de la Nación cubana, de los especiales de la Colonia española establecida en la misma y de la unión y armonía entre los diversos elementos que con viven en el país». —Art. 1o. de los Estatutos.

FUNDADO EN 1822

Dirigido hasta 1919 por D. Nicolás Rivero y Muñiz

PRECIOS DE SUSCRIPCION AL «DIARIO DE LA MARINA»

Habana y Provincias
Mes . . . . $ 1.60
Trimestre . . „ 4.20
Semestre . . „ 8.00
Año . . . . . „ 15.00

Extranjero
Trimestre . . $ 5.00
Semestre . . . „ 9.50
Año . . . . . „ 18.00

Edición Dominical (Para el extranjero solamente)
Semestre . . . $ 3.00
Año . . . . . „ 5.00

OFICINAS:
HABANA
Prado 103
NEW YORK
516 Fifth Ave.

TELEFONOS:
Redacción, Administración, Quejas, etc. C. Privado . . M-7911
Imprenta . . M-9665
Máquinas . . M-3450
Anuncios Clasificados A-3323
Radio . . . M-7714

CARTAS DE ALEMANIA

UN PAIS COLONIZADOR QUE NO PUEDE COLONIZAR

(De nuestro corresponsal)

En el Club de la Prensa, esta mañana, dos caras nuevas. Caras evidentemente curtidas por las vicisitudes de un clima riguroso. En torno a los dos recién llegados —hombres de sencillas maneras, de cuerpo atlético y franca mirada— se forma un corro numeroso. Abrazos, felicitaciones, risas, humor excelente, estimulado, si cabe, por excelentes «cock tails». Un amigo nos presenta:

—El señor Boese, el señor Dennert...

¿Quiénes son los señores Boese y Dennert? ¿Qué han hecho? ¿De dónde llegan?

El señor Boese es un director de cinematografía al servicio de la Sección de Cultura de una de las más poderosas empresas cinematográficas alemanas. Es joven todavía; apenas contará 35 años. El señor Dennert, hombre de más edad, frisará en los cincuenta. Es un ex-capitán de fragata. Navegó durante 27 años por todos los mares. Como tantos otros de su carrera, al terminar la guerra quedó sin destino. Hubo de rehacer su vida, buscar una nueva profesión. Hoy el señor Dennert es apreciado por las empresas de cinematografía como uno de los operadores más hábiles de Alemania. Sigue corriendo mundo, pero ha substituído la brújula y el compás por la cámara fotográfica.

Los señores Boese y Dennert acaban de llegar de Africa, de recorrer durante un año, aquellas partes del continente africano que un día fueron colonias alemanas: el Suroeste africano-alemán, colocado hoy bajo la administración del Africa del Sur y el Este africano-alemán, sometido a la tutela de Inglaterra. Han visitado en ambos territorios las poblaciones, los puertos, las haciendas que un día fueron fundadas, construídas, cultivadas por la administración colonial alemana y por los colonos alemanes. Han practicado la caza a través de los desiertos y las selvas, en los lagos y a lo largo de los inmensos ríos. Han escalado, con la cámara a cuestas, el pico Kilimandcharo, la cumbre más alta de Africa. Han andado, han vivido, han visto y han hecho pasar ante el objetivo de la cámara —el ojo colectivo de los que no podían acompañarles en su maravilloso viaje— escenas y paisajes evocadores del pasado y del presente, sugeridores del porvenir. Ahora han vuelto a Berlín, trayendo consigo, como único botín de su singular expedición colonial, unos cuantos miles de metros de película impresionada. Las imágenes de esta película vibrarán en las pantallas de centenares de cinematógrafos. Con tal motivo los alemanes todos, desde Berlín hasta el último rincón de Silesia y de Baviera, encontrarán una amena ocasión de meditar sobre una de las más inútiles y superfluas injusticias de que su país está siendo víctima. Al contemplar lo que el genio colonizador alemán supo hacer en menos de medio siglo (en tierras y parajes enormemente difíciles, porque cuando Alemania empezó a colonizar, otros países se habían repartido ya las regiones colonizables más ricas y cómodas) los espectadores, ciudadanos alemanes, tendrán que preguntarse por qué misteriosas razones les está prohibido dedicarse a la colonización. Y por vueltas que le den no acertarán a encontrar ninguna que valga la pena de ser tenida en cuenta.

Para justificar el total despojo colonial de Alemania, el Tratado de Versalles alega, desde luego, una razón que, de ser cierta, justificaría plenamente el extraordinario reparto de las colonias alemanas entre las naciones que contaban ya antes con los más vastos imperios coloniales. En el Tratado de Versalles se afirma, en efecto, que Alemania no puede seguir teniendo colonias, porque no está capacitada para cumplir cerca de los indígenas la acción civilizadora y educadora que ha de ser base en el porvenir de toda empresa colonial. Dicho de un modo más corto y más claro: en Versalles se negó el derecho de colonizar a los alemanes sencillamente por bárbaros. Y lo más gracioso del caso es que, probablemente, algunos de los personajes que sancionaron la hazaña con su firma, lo creyeron de buena fe.

¿Vale la pena adoptar un tono declamatorio al comentar el hecho al cabo de trece años? Seguramente no. Europa está saliendo —por fin— del período de las pasiones ingenuas y puede afirmarse que se ha evolucionado ya lo suficiente para que nadie crea hoy en que sea necesario, por espíritu de justicia, eliminar Alemania de las grandes empresas civilizadoras. Ninguna de las colonias alemanas sujetas al régimen de «mandato», y repartidas por este procedimiento entre Inglaterra, Francia, el Japón, Bélgica, Australia y el Africa del Sur ha llegado a alcanzar, ni de lejos, el grado de prosperidad y de desenvolvimiento cultural que tuvieran, bajo la administración alemana, cuando estalló la guerra. En manos de sus nuevos posesores el imperio colonial alemán, en el cual la industria alemana encontraba, cada día mayor grado, muchas de las primeras materias que le son indispensables para su vida, va perdiendo poco a poco su esplendor de antaño. Y mientras tanto en Alemania viven con los brazos cruzados, los antiguos especialistas, los colonos agricultores, toda una legión de hombres aptos para una gran empresa de civilización bajo climas ingratos y en extraños continentes. Estos hombres han de permanecer inactivos porque así lo exige el Tratado de Versalles. La labor que ellos podrían realizar no la realiza nadie. Los pueblos a los cuales fué encomendada tenían ya, antes repartirse el botín alemán, más colonias de las que humanamente podían explotar.

Política de corto alcance. Después de la guerra de 1870 Bismarck, lejos de poner trabas a la expansión colonial francesa hizo cuanto pudo para favorecerla. Pero Alemania, después del Tratado de Versalles no puede tener ejército, ni marina, ni flota aérea. Y país de aptitudes colonizadoras probadas, tampoco puede tener colonias. Así lo quisieron los vencedores. ¿No habrán ido quizás demasiado lejos? Quien mucho abarca...

EUGENIO XAMMAR

Berlín, Mayo de 1931.

SEGUNDO AVISO
COMPAÑIA DE JARCIA DE MATANZAS, S. A.

FINCA "JURAGUA"

EMISION DE $500,000.00 BONOS HIPOTECARIOS, 6%

Nuevamente se pone en conocimiento de los tenedores de bonos hipotecarios de la Finca "Juraguá", que habiéndose realizado por el Banco del Comercio, como Trustee, el sorteo de los bonos hipotecarios de esta Compañía que resultaron amortizados en 31 de Marzo del corriente año, a la par, y con sus intereses hasta esa fecha, de acuerdo con las cláusulas Cuarta y Quinta de la escritura de emisión de los mismos, otorgada ante el Notario de esta Ciudad, Dr. Conrado Ascanio y Suárez, en 29 de Marzo de 1926, bajo el número 242, salieron designados por la suerte los bonos cuyos números a continuación se expresan:

16	149	298	415
17	152	308	417
25	170	312	435
26	189	313	436
34	197	324	446
41	198	331	454
47	207	359	456
77	219	360	460
80	220	366	462
81	231	368	474
82	242	370	481
112	256	384	482
120	263	390	491
144	264	411	494

Estos bonos han dejado de devengar intereses desde el día 31 de Marzo de 1931 y el principal de los mismos, así como el Cupón No. 10 de los bonos amortizados y de la totalidad de la emisión en circulación se encuentran al pago a su presentación y entrega en el Banco del Comercio, Aguiar y Obrapía,, Habana, desde el día primero de Abril próximo pasado.

Habana, Junio 1o. de 1931.

ANTONIO S. DE BUSTAMANTE.
Secretario.

Finos, superfinos, extrafinos, han de ser GENER, precisamente, si quiere usted que sean finos por todos conceptos.

GENER No. 1
16 Ovalados finos

GENER No. 10
16 Superfinos.

Exquisitamente presentados y con esa calidad que sólo se encuentra en los cigarros Gener

LE SUSTRAJERON ROPA Y DINERO

Algunos garagistas expendían gasolina sin la exacta medida

La Sección de Expertos, conoció en el día de ayer de los hechos siguientes:

Cármen López Ramos, vecina de Infanta 35, acusó a José Martino, que reside en el hotel León, de haber intentado el que ella ejerciera una vida licenciosa, infringiendo con ello el artículo 457. Martino es marido de una tal Lily que reside en Trocadero 70, la que también fué acusada por la joven.

—Carlos González Triana, vecino de Labra 116, fué arrestado por el sargento Graña y los Expertos Sobrado y Gutiérrez. Lo acusaron de dedicarse a la venta de drogas heroicas.

—Agustín Zayas Valladares, vecino de Zanja 110, denunció que de su domicilio le habían hurtado ropas y dinero por valor de 57 pesos, sospechando de un sujeto conocido por Billiken.

—Por transitar con exceso de velocidad por 23 e Y, el Experto Fernández de Lara, acusó a los choferes de los autos 56306; 25436; 42082; camiones 71707, 71957 y 66216 y del ómnibus 315, de la empresa Cuba.

—Pedro Rodríguez, cuyas demás generales y domicilio se ignoran, fué acusado de un delito de amenazas por Julio Money y Herrera, vecino de Martí 94, en Marianao.

—José Gómez y Gómez, acusó a José Gutiérrez, de haberse apropiado de la suma de 28 pesos, que por uno de sus clientes le fueron entregados al acusado para que los hiciera llegar a su poder.

—Por estar reclamados fueron detenidos Enrique Redondo Bellas, vecino de Blanco 29 y José Borges Remedios, con domicilio en Cabaña 55.

—Algunos garagistas estafando al público, expendían gasolina, en envases que no tenían la medida exacta. Con tal motivo los Expertos Izquierdo, Llorente y Galarraga, denunciaron los garages situados en Animas 34, de Simón Sánchez Barbosa; Reina 106, de Amado González Díaz; Reina 75, de Armando Cabrera y el de Padre Varela 33, por Concordia, de Luis Custín Carrazco. En poder de cada uno de los acusados los agentes procedieron a ocupar las medidas por ellos utilizadas para estafar al público.

Estado del Tiempo

Nota del mediodía del miércoles

Se han intensificado las altas presiones del Norte con centro en West Virginia, extendidas con buen tiempo en general por todo el Golfo de México, las Antillas, Atlántico al Sur de las Bermudas y mitad Norte del Mar Caribe; estando la presión casi normal en la mitad Sur del Caribe.

Pronóstico para el jueves: buen tiempo en general con algunas turbonadas, más probables en la mitad oriental. Vientos llegando a brisote del Nordeste al Este principalmente.

Observatorio Nacional.

TEMPERATURAS

Máxima: 30.2.
Mínima. 23.2.
Media: 26.7.

Los prodigios del Uromil en el ácido úrico

El Uromil ha resultado de maravillosa eficacia en mi madre, señora de 68 años, afecta de diátesis úrica, con neuralgias que interesan sobre su pie. En este caso todas las medicaciones fracasaron y únicamente con Uromil se logró la desaparición de los dolores, coincidiendo con fuertes deseargas por la orina.

Dr. DEL CAMPO
Catedratico de Se
Sevilla.

Los conceptos de esta carta son una prueba más de las prodigiosas virtudes terapéuticas del Uromil para la diátesis úrica; y los que van sujetos al reuma, gota, artritismo, arenillas, cólicos nefríticos, neuralgias, etc., encontrarán su salvación en este notable disolvente.

Son numerosos los enfermos desengañados que por no haber encontrado alivio en otros tratamientos, creían que sus ataques eran incurables: pero recurrieron al Uromil, y se libraron de ellos antes de concluir el primer frasco.

d-26

Todo enfermo del estómago está de mal humor, se desnutre e irrita su sensibilidad. Un dispéptico sufre de llenura, jaquecas, gases, acedías, vértigos, etc., etc. Tome *Pepsina y Ruibarbo Bosque* y desaparecerá todo ese malestar.

De venta en todas las farmacias de la Isla.

Pan American Airways, Inc.

REBAJA GENERAL DE LAS TARIFAS

HAVANA-MIAMI $28.00

Dos Horas de Delicioso Viaje. Servicio Diario en combinación con los más rápidos trenes de los E. U. A.

Cómodos y Lujosos Aeroplanos Tri-Motores Equipados con Radio
Servicio de Pasajeros y Correo Internacional
a las
ANTILLAS-CENTRAL Y SUR AMERICAS

Pida informes en nuestra oficina

Telf: M-2222. PRADO No. 13. Telf: A-2222

CASOS Y COSAS

NADA TE ENVIDIO

Nada te envidio: ni tu buena suerte,
ni tu mucho talento, ni tu gloria,
ni que un puesto de honor haya en la Historia
para tí, cuando cedas a la muerte.

Na te envidio. En tu riqueza mucha
vivirás como un príncipe encantado;
amarás... y tal vez seas amado
como nadie en la vida; pero escucha:

Ni talento, ni gloria, ni renombre,
ni el dulce amor por el que vive el hombre;
ni la ventura de una bolsa llena;

ni el placer más sublime y más profundo,
podrán valer jamás en este mundo
lo que vale el tormento de una pena.

Sergio ACEBAL.

MATANCERAS

LA FIESTA DEL MARTES

En el Liceo.

Tercera representación de la Compañía del Principal de la Comedia que en la presente estación ofrece nuestro Club a sus numerosos asociados.

Tercer éxito de las huestes de Tordesillas.

Y tercer éxito de la Directiva que rige actualmente aquel Instituto que tan halagado se ve hoy, con su resurgir a la vida de alegría y animación, que lo caracterizó siempre.

La concurrencia a esa fiesta del martes, de que aquí levanto acta, fué tan grande, y tan grande el lleno que anotamos en aquel salón, que la relación de nombres que ha de servirme para cerrar estos renglones, me tomará espacio inmenso.

Debo, pues, consignado el aplauso que tan merecidamente se tienen con Tordesillas y Rosita La Casa, todos sus otros compañeros, iniciar lo que ha de ser tan brillantísimo desfile.

Laboraron los artistas todos de esa trouppe del Principal de la Comedia con verdadero amor, bordando sus papeles respectivos y conquistándose ovaciones tras ovaciones del auditorio.

Comenzó el baile después de la representación del «Padre soltero» y fué entonces que abrió el cronista su carnet.

Las damas primero.

Y presidiendo el conjunto, la interesante esposa del Presidente del Club, Panchitica Tió de Font, a la que saludé en su mesa con dos matrimonios tan simpáticos como Delio Luque y Panchitica Morales y Graziella Tió y Ramón García.

Otro grupo gentilísimo formápanlo María Mesana de Rodríguez, Lolita Cuni de Almirall, Esther Menéndez de Font y Blanquita Parravicini de Reynaldos.

Margot Menéndez de Oliva y Margot Gelabert de Del Puerto con la señora de Valdés Rodríguez, el hermano del confrere de «El Mundo», a quien con tanto gusto venimos viendo en nuestras fiestas.

Herminia Oliva de Uriarte, Nena Irastorza de Estorino, María Dolores Núñez de Beato, Agapita Iturralde de Carballo y Gloria Carballo de González.

Mercedes Hernández Escalada de Hernández, resplandeciente de elegancia.

Pilar Pardiñas de Pardiñas, la esposa del ingeniero Jefe de Obras Públicas del Distrito, entre un grupo tan selecto como aquel en que figuraban Amparo Gorriz de Quirós, Raquel Fernández de Romeu y Zelaida Montero de Menéndez.

La señora del Fiscal de Para.

Y la de Valdés Ricy, María Luisa Volado, la de Bilbao, Bernardina Bilbao, la de Alzury, Amelia Carballo, la de Puñals, Alicia García, la de Moro, Rosa Elejalde y la de Zapico, Caridad Gómez.

Dulce María García de Martínez, Angelina Alcoser de Muro, América Escalona de Carballo y Gloria García de Pérez Lamar.

La señora del juez Angulo.

Y la siempre interesante Georgina Oliva de Lecuona, que vestía de negro, gentilísima.

Presidía la jeuneuase una figura de realeza.

Silvia Sarasua, tan linda, tan arrogante, tan graciosa y tan simpática.

Rodeando a Silvia veíanse figulinas tan charmantes como Teté Gómez Albuerne, Bertila Haedo, Aida Muñoz y Matilde Gorria, que tenían de compañeros en su mesa a José Manuel Díaz, al doctor Nicolás Saavedra, al teniente García Vélez y a ese otro oficial que acaba de llegar a Matanzas para incorporarse al cuarto Regimiento, el teniente Adán Silva, de aristocrática y noble familia camagüeyana.

Un grupo de parejitas gentilísimas:

Lolita Solís y Paquito Baquedano, Carlos Valdés Cartaya y Consuelito Díaz Pardo, Nena Zapico y José M. Vallejo, Nenita Uriarte y Pepito Martínez, Alicia Chávez y Cuqui Lecuona, Enma Moré y Carlos Irastorza, Laura Mechoso y el teniente Torres, Hilda Díaz Pardo y Luis Riera, y Rosita Riera y Humberto González Horto.

De verde, con traje que era una ilusión, Lila Hernández, que comienza a presentarse en nuestras fiestas, iniciando un reinado esplendoroso.

La vi bailando con el joven Quesada y formaban parejita ideal.

En mesa aparte, tejiendo el idilio de sus ensueños, el teniente Angulo y Nina Lovio, que lucía una de las toilettes más elegantes del conjunto.

Rosa su traje.

Tres chic.

Completan la relación nombres de flores tan lozanas como Yuya Horta, Gladys Tormo, Alicia Urrechaga, Margot Carballo, Marina Moré y Victoria Moré.

Las Bilbao, las Ponte.

Y Quica Loredo, esa alborada primaveral que hoy perfuma nuestros salones, en los que reina por su soberana belleza.

Una última parejita.

La que formaba con Totoño Moré, Alicia González, una mignone deliciosa.

Muy cerca de las cuatro abandonábamos el Liceo y hasta esa avanzada hora manteníase la fiesta en plena animación.

¿Qué mejor elogio podríamos hacer de ella?

TRISTE JORNADA

La del dos de Junio.

Manifestación de condolencia elocuentísima fué la que presenciamos en la tarde de antier en la Necrópolis de Colón.

Homenaje póstumo que rendían a la infortunada dama Narcisa Hernández de Pina las sociedades de la Habana y Matanzas, que en pleno allí se vieron congregadas.

Las más altas figuras de la Yucayo, con las más salientes de la ciudad del Almendares acompañaron los mortales despojos de la señora Viuda de Pina, hasta su postrer morada.

Pequeña resultó aquella casa de la calle B y 23, en el Vedado, para albergar a cuantos en demostración afectuosa, acudieron a testimoniar a los hijos de la finada, la gran parte que en su dolor nos tomábamos.

No intentaré una relación de nombres, porque fracasaría en cualquier intento que no fuera concretado al sector matancero en que oficio, pero no podría silenciar entre los nombres de nuestros paisanos allí presentes, el de personalidades tan elevadas como la del general Herrera, que figuraba en la representación de dolientes, con el coronel Carlos Mendieta, con el senador Jesús María Barraqué, con el doctor Miguel Mariano Gómez, con el coronel Eduardo Pujols, con el brigadier Semidey y el coronel Castillo.

La lista de matanceros encabezábala el Mayor General Pedro E. Betancourt y la continúo con el Director del Banco doctor Rogelio Díaz Pardo, el ingeniero Manolo Estrada, el doctor Rafael Ortiz, el doctor Bernardo González Rebull, el doctor Fidencio Sánchez, el doctor Alfredo Torres y el doctor Gustavo Piazaola.

El Director de «Social», Conrado W. Massaguer.

Los señores José R. Benavides, Humberto Pollo, Felillito García, Sady Carnot, Patricio Sánchez, José M. Domínguez, Alfredo Febles, Manolo González Corozo, Alfonso Menéndez, Alfredo Heydrich, Oswaldo Llorens y Pedro Iglesias.

El fiscal, doctor Ramírez Olivella, el doctor Vicente Bannet, el comandante Lorenzo del Portillo, el director de la Benéfica, doctor Rafael Menocal, entre otras caras conocidas.

La representación del Jefe del Estado.

Y la del Congreso y el Poder Judicial, al que perteneció el general Pina.

Numerosos oficiales del Ejército, compañeros de los Pina y Villalón, miembros del alumnado universitario y del Colegio de Abogados, una representación de los Veteranos de la Independencia y del Ayuntamiento matancero.

El Vedado Tennis Club y el Yacht de Marianao, tenían en ese entierro nutridísimas filas.

Publicarán las crónicas habaneras la relación de las coronas que en cantidad abrumadora veíanse por todos los ámbitos de aquella casa.

Era un arsenal de flores.

Sólo haré mención del rico sudario que cubría el ataúd, tejido en dalias y callas, algo de extraordinaria belleza.

Era la ofrenda de los hijos.

ON DIT...

Grata la nueva.

No la silenciaré, aunque prometiera reserva, cuando en la fiesta del Liceo me fué comunicada por quienes para ello están autorizados.

Se formaliza un compromiso en estos días.

Y antes de la nueva oficial que he de dar en sitio preferente, va este chismecito como simpático adelanto.

Distinguidísima la parejita que forman esos novios.

Pertenece ella a una antigua, prestigiosa y noble familia matancera y milita él en las filas de nuestro ejército.

Hará la petición de mano un alto Jefe.

Y no se hará esperar la boda, según las noticias que a mi llegan.

He dicho bastante, ¿verdad, lectora?

OPERADA

En la Habana.

Por el doctor Ricardo Núñez Portuondo fué sometida ayer en la Asociación Cubana de Beneficencia, a la delicada intervención quirúrgica de la apendicitis, la joven e interesante dama Nena Pérez Salvador de Aguirre, una de las hijas del capitán ayudante del Jefe del Distrito, Domingo Pérez Arocha.

Fué felicísima esa operación.

Como todas cuantas realiza esa espada de la cirugía, cuya fama en toda la Isla es por todos proclamada.

UN RUEGO

A Enrique Zayas.

Al entusiasta organizador de esas excursiones en el Ferry Guanabo, que vienen haciendo las delicias de los habaneros de domingo en domingo.

¿Por qué no se organiza un viaje a Matanzas en ese Cabaret flotante?

Venido de Inglaterra por su propia máquina El Guanabo, la travesía de la Habana a nuestra rada sería tan fácil como agradable.

Sé de infinitas familias que así lo desean.

Y, en su nombre, trasmito el ruego al señor Enrique Zayas.

TRASLADADO

El teniente Suárez Bermúdez.

Pasa al Estado Mayor, causando baja en el cuarto Regimiento donde se halla destacado actualmente.

Fija su residencia en la Habana.

Y de la nueva llegada a mi ayer noche, han de lamentarse todos nuestros elementos sociales.

Caballero muy correcto, muy pundonoroso el teniente Raúl Suárez Bermúdez, disfruta en Matanzas de alto aprecio.

Sea para él nuestra despedida.

LA ULTIMA NOTA

Para decir que ha trasladado su residencia la familia Portuondo, de Contreras 50, a Independencia 128.

Allí están instalados desde el lunes.

Manolo JARQUIN.

¿Va su hija a la escuela con regularidad?

Muchas muchachas faltan a la escuela algunos días de cada mes por enfermedad, lo que, en la mayoría de los casos, es innecesario porque tanto las jóvenes como las mujeres de edad, pueden fortalecerse con el Compuesto Vegetal de Lydia E. Pinkham.

Exija este empaque.

Los muchachas que sufren de agotamiento, insomnio, nerviosidad y falta de apetito, recobrarán nueva fuerza y vigor con el

Compuesto Vegetal de Lydia E. Pinkham

Su hija merece lo mejor en la vida.

Se vende en todas las farmacias.

DESPIERTE LA BILIS DE SU HIGADO
PERO SIN CALOMEL

Y Saltará de la Cama por las Mañanas Deseando Irse

Si se siente huraño y apesadumbrado y el mundo le parece insoportable, no ingiera gran cantidad de agua mineral, sales, aceites, bombones o goma de mascar laxantes y espere que le hagan sentirse de repente dulce y alegre, y lleno de luz de sol.

Porque no pueden hacerlo. Solo hacen evacuar el vientre, y un ligero cambio no consigue ponerle remedio al mal. No hay razón de sentirse gastado y deprimido y la causa reside en el hígado. Este debería desprenderse diariamente de dos libras de bilis líquida por conducto de los intestinos.

Si esta bilis no corre libremente usted no podrá digerir la comida. Se pudre en los intestinos. Gases suben al estómago. Siente entonces un sabor desagradable, su aliento se torna ofensivo y la piel se quiebra a menudo. Tiene dolor de cabeza y una sensación de agotamiento. El sistema entero se encuentra envenenado.

Es necesario tomar las magníficas y antiguas PILDORITAS DE CARTER PARA EL HIGADO para conseguir que esas dos libras de bilis fluyan libremente, y para hacer que se sienta perfectamente bien. Contienen extractos preciosos, suaves y nada dañinos, sorprendentes cuando vienen a hacer que la bilis circule con toda libertad.

Pero no pida píldoras para el hígado. Pida PILDORITAS CARTER PARA EL HIGADO. Fíjese bien en el nombre que aparece en la cajita roja de PILDORITAS DE CARTER PARA EL HIGADO. Rechace los substitutos.

De venta en todas las droguerías y farmacias o diríjase a Ignacio Sánchez Leal, Apartado No. 2211, Habana.

DISTRITO CENTRAL DE LA HABANA

Secretaría de la Administración

CONVOCATORIA

De acuerdo con lo dispuesto por la Secretaría de INSTRUCCION PUBLICA Y BELLAS ARTES y de lo que señala el Reglamento para las Becas creadas por la Ley de 17 de Febrero de 1926, en la Escuela Técnica Industrial PRESIDENTE MACHADO, se convocan por este medio aspirantes a dichas Becas, cuyas edades no sean menores de 15 ni mayores de 18.

En la Secretaría de la Administración del DISTRITO CENTRAL, Negociado de «Asuntos Diversos» se darán cuantos informes sean menestei para poder aspirar a dichas Becas.

Hasta el día 15 del presente mes se podrán presentar las solicitudes para las mismas.

Habana 1o. de junio de 1931.
P. O. del Sr. Alcalde.
Emilio Carrera Peñarredonda.
Secretario de la Administración

Anuncie....pero hágalo "bien"

ORBE tiene CIRCULACION

MURIERON DE FIEBRE TIFICA

Se equivocaron al diagnosticar los médicos. La Sanidad actúa

El doctor Pérez López Silvero, Jefe Local de Sanidad de la Habana, informó ayer por la mañana al doctor Rensoli, Director del Ramo, haberse comprobado que las muertes ocurridas en la casa calle 33 entre Paseo y 2, Vedado, obedecieron a un brote de fiebre tifoidea que se declaró entre los componentes de la familia Cordero Collazo, pues la reacción Widal dió positivo, en los convalecientes Armando, Petrona, Delia y Tomás.

También informó el Jefe Local que los médicos de la casa de socorro del Vedado que asistieron a los enfermos se equivocaron al diagnosticar cometiendo por tanto, una grave infracción sanitaria.

A última hora de ayer la Comisión de Enfermedades Infecciosas que preside el doctor Antonio Díaz Albertini, se reunió en el Hospital Las Animas examinando a la menor de nueve años de edad Elia Cordero Collazo, diagnosticando como positivo de Fiebre Tifoidea, el mal que padece. La menor Elia, aunque continúa grave hay esperanzas de salvarla.

Así pues queda aclarado que existió un brote, bastante importante, de Fiebre Tifoidea en el barrio de Pan Con Timba o San Antonio.

40 AÑOS DE ÉXITO
VINO-LEGÍTIMO-
PEPTONA-BARNET
FERROFOSFATADO
3 Copitas alimentan más que 100 gramos
CARNE FRESCA
Todo se asimila pronto sin digerir, descansa el estómago y el hígado
PREPARADO POR:
Droguería "Sarrá" - La Mayor

Agentes para Anuncios en EUROPA:
E. BOURDET & Cie
antes DAVIGNON, BOURDET & Cie
9, Rue Tronchet, PARIS
19, 21, 23, Ludgate Hill, LONDRES

DR. P. M. SOUZA
Garganta, Nariz y Oídos, Hospitales de New York, Viena, Budapest. Habana. San Lázaro 226, de 2 a 4.

FARMACIA DROGUERIA DE "JOHNSON"
DE TURNO LOS LUNES
Obispo No. 30 TELEFONO-A-2129.

LA MAYOR
35 EDIFICIOS
700 EMPLEADOS
SARRÁ
DROGUERIA
ABIERTA TODOS LOS DIAS
TODA LA NOCHE LOS MARTES
A-8026 A-3641

FARMACIAS DE TURNO

JUEVES

HABANA

Calle y número	Teléfonos
Avenida de Bélgica 8 . .	M-4425
Avenida Menocal 6.. . .	M-4660
Avenida de la República número 337	U-4190
M. Gorgas y Oquendo .	U-6773
Colón 40	M-4525
Padre Varela y Zenea . .	U-5402
Salud 173	U-6895
A. Arias y Crespo . . .	M-5533
Avenida Menocal y Príncipe	U-6873
Romay 55 esquina a San Ramón	M-4470
Marta Abreu 44	M-4740
Cuba y Acosta	M-9558
Avenida de Bélgica y R. del Brasil	M-4413
Avenida de Italia 41 . .	M-5706
Martín Morúa Delgado 43	M-9235
General Carrillo 62 esquina a Campanario . . .	M-2941
San Nicolás 229	M-5222
General Carrillo y General F Andrade	U-6889
Máximo Gómez 181.. . .	M-5030
Máximo Gómez 347.. . .	M-4490
Someruelos 26..	M-5003
Desagüe 69	U-6767
Ayesterán y Desagüe . .	U-6966
Oficios 35	M-4253
Víctor Muñoz 92	A-8201
Aguiar y Chacón	A-0111
San Rafael 12	A-5495
Reina 92 esq. Escobar	A-8201
Simón Bolívar 92 . . .	A-8201

VEDADO

Calle 17 entre E y F...	F-6110
Avenida Wilson 131 entre 16 y 18	F-6160
Calzada entre Paseo y 2.	F-6174
Calle 23 número 458 entre 8 y 10	F-6132

VIBORA

y	X-2351
O-Farrill y José Antonio Saco	I-7730
10 de Octubre y Josefina	I-7702
General Lee y Pasaje Este.	I-4422
y	I-7240
10 de Octubre 5571½ . .	I-7660
Concepción y Porvenir .	X-3030
Santa Catalina y Cortina	I-7786

JESUS DEL MONTE Y SANTOS SUAREZ

Zapotes 22, esq. Flores .	I-2292
Quiroga y Delicias.. . .	I-7772
10 de Octubre 280.. . .	I-7378
10 de Octubre 204 . . .	X-3033

LUYANO

Calzada de Concha 4 . .	X-2223
Calzada de Luyanó 101 letra A	X-3068
Calzada de Luyanó 211 .	X-2216

CERRO

San Pablo 35	U-1036
Calzada del Cerro 558 .	I-7301

Nota.—Este grupo deberá prestar el servicio público todo el día y la noche de los domingos siguientes: Enero 18; Marzo 1; Abril 12; Mayo 24; Julio 5; Agosto 16; Septiembre 27; Noviembre 8 y Diciembre 19.

Dr. Bengué, 16, Rue Ballu, Paris

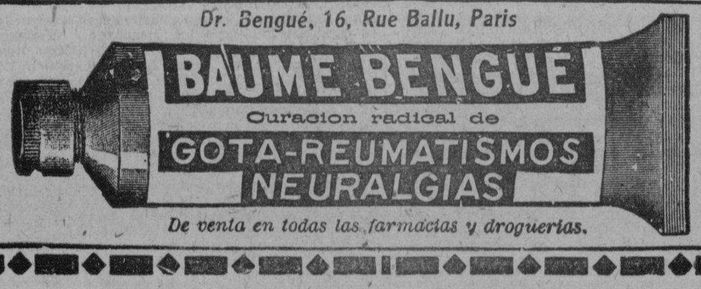

De venta en todas las farmacias y droguerías.

M.E.C.D. 2016

A los Señores Farmacéuticos y al Público Cubano

Con gusto anunciamos que ya está a la venta la PREPARACION de WAMPOLE en un nuevo tamaño de 340 gramos, que sustituirá a los dos conocidos.

También están a la venta FOSFO-LECITINA y CREO-TERPINA en igual medida, de este último producto hay además un tipo de 100 gramos.

Adoptamos el nuevo tamaño por la demanda creciente que para él existe, por su comodidad, y porque dicha dimensión es ahora la más común para preparados medicinales.

La envoltura de la PREPARACION de WAMPOLE, no ha sido modificada, pero los frascos del nuevo modelo llevan a ambos lados nuestro nombre en relieve.

Confiamos que el cambio satisfará a todos y que aumentará la popularidad de dichos productos.

HENRY K. WAMPOLE & CIA.
Incorporada
Fabricantes de Especialidades Farmacéuticas
FILADELFIA, Pa. E. U. de A.

Hermosa Fiesta Bailable se Efectuó en Sagua en Honor de una Bella Candidata

Se suceden los bailes con motivo del Certamen de la Playa del Esquivel. Duelos. El Bando de Piedad. Fiesta religiosa

Se suceden las fiestas bailables en la sociedad de Sagua.

Rara es la semana que no reseñemos distintos eventos en honor de una u otra candidata que aspira al Centro del Esquivel.

Verbenas, bailes funciones teatrales etc., se están celebrando de un mes a la fecha, manteniendo la vida social en viva actividad.

La última que tuvo efecto en el hotel «Sagua» revistió señalados caracteres por su magnificencia; producto de la esmerada organización de que fué objeto por parte del Comite que patrocina la candidatura de la linda señorita Hilda García Messana, que figura en justa aspiración en el Certamen del Sagua Yact Club, que ha despertado tanto interés.

Baile brillantísimo, celebrado el sábado último en un marco de belleza, de flores y de música, que tenía en aquel bello salón el más bello complemento.

A las nueve y media, hora en que llegamos al hotel, estaba el «Hall» principal completamente invadido, disfrutándose el acceso al comedor que ya desde temprana hora se encontraba también pleno de animación, por las múltiples parejitas que en «parties» diversos charlaban y reían.

Traer a estas columnas la relación exacta de la concurrencia, tomaría grandes proporciones.

Pero, no puedo omitir a un grupo de señoras y señoritas, cuya presencia en todos nuestros actos, es signo de señalada distinción.

Señoras: Nena Arche de Bello, Esperanza Mariscal de Lugones, Luisa Olive de Radelat, Herminia Diana de Cueto, Peggy Pearson de Moron, María Truy de Orosa, Luisa Sánchez de Muñoz, Herminia Santos de Arias, y Fidelia S. de Carrandy.

Señoritas: Hilda García.

La futura Reina del Esquivel.

Vicky y Mary Pearson, que junto con la linda Elena Langdon, forman una trología de simpáticas inglesitas.

Berha Tomasino.

«Tata» y Luisa Martínez, Anita de la Barrera, Esperanza y Cuca Arias

«Citín López Rodríguez y Cuquita Bello.

María Antonia Cuervo y Lidia Gil, dos blondas figuritas.

Cachita y Matilde Averasturi, Margot Parrilla Lilia Lugones, y Amparo Cabrera.

Berta Rodríguez, Eulalia y Margarita Cabrera.

Zaida Oroza, Rosa E. Cepero y Clarita Carrandy.

Candidatas estas dos últimas del Yacht Club con derechos fuertes a triunfar, por las bellas cualidades que atesoran.

Clotilde Ríos y Paulina Valdés.

Merceditas Puente y Mirtha García.

Sofía Cartaya, Hilda y Estrella Hernández, Zaida Parayuelos y las señoritas Pérez.

Gerardo Martínez y G. Solar.—En el Sanatorio de la Colonia Española, rodeado del cariño de sus amantísimos padres y amigos, dejó de existir en días pasados, el joven Gerardo Martínez y G. Solar; estudiante de vigoroso talento que sobresalió en más de una ocasión por su verbo defensor de toda causa digna de sus nobles sentimientos.

El traicionero tifus, que hoy se ha entronizado en varios hogares, hizo presa en él, arrebatándolo a la vida en esa edad dorada en que florecen todas las quimeras, todas las ilusiones.

Corta fué su enfermedad.

Una semana luchando entre la vida y la muerte, siendo inútiles los esmerados cuidados de sus familiares y los esfuerzos supremos dealizados por los médicos que le asistían.

El cortejo fúnebre que fué una sentida manifestación de duelo, partió de la citada Casa de Salud, viéndose allí a sus compañeros los estudiantes de Sagua, familiares y múltiples amigos hermanados en el mismo dolor.

Descanse en paz el desdichado joven y reciban sus inconsolables padres y demás familiares, la expresión de nuestra más sentida condolencia.

El Bando de Piedad.—Reunidos en la noche del 25 ppdo., en el local que ocupa el Dispensario para niños pobres del Bando de Piedad, se procedió a la elección de la nueva Directiva que habrá de regir los destinos de esta Institución Benefica, durante el presente año.

Con profunda pena conocimos la firme resolución del señor Eduardo Radelat, de cesar en el cargo de Presidente; cargo que depositó en sus manos el fundador de la Institución, Don Francisco de P. Machado y que durante tres años de crisis y de penuria ha sabido conducirlo con acierto insuperable, respondiendo a las necesidades y compromisos que trae consigo, la administración y dirección de esta clase de establecimientos benéficos.

De acuerdo los miembros de la Institución, presentes, se procedió a la elección para Presidente al señor Luis Vega Pérez, Alcalde Municipal, dotado de grandes dotes de organización y de quien debemos esperar mucho en el desempeño de tan alto cargo.

Por benevolencia de los miembros concurrentes se procedió también a la reelección en el cargo de Presidente del Comité de Damas, a la cronista que suscribe, que dispone únicamente de su amoroso empeño en conseguir con que aliviar las necesidades de los niños enfermos y desvalidos.

La Directiva quedó seleccionada en la siguiente forma:

Por el Comité de Caballeros: Presidente: Luis Vega Pérez; vice-Presidente: Amado Fernández Pérez; Secretario: Francisco Rosales Aguila; vice-Secretario: José M. Carneado; vocales: doctor Ciro Espinosa, Delfín Tomasino, Teófilo González, Pompilio Montero, Erasmo Castañeda, Melquiades Martínez, Ernesto Robau, José L. Castellanos, Miguel A. Vallador, Adelardo García, Nemesio Alvaré, Alfredo Paredes Ledon y Luis Beci.

Por el Comité de Damas: Presidenta: Celia A. de Castellanos; vice-Presidenta 1ra: Hilda Mesana de García; vice-Presidenta 2da.: Letícia Pesquera de Badía; Tesorera: Lucrecia L. de Borbón; vice-Tesorera: Esperanza Mariscal de Lugones; Secretaria: Berta Tomasino; vice-Secretaria: Caridad Averasturi; Vocales: María I. Lazo de González, Eloisa Núñez de Vega, Mercedes Martínez de Maribona, Irene Puig, Zoila M. Alvarez de Suárez, Margot Parrilla. Olga Paredes, Caridad Torres, Emma Vega Pérez, Teresa Alvarez, Jaunita Luzarraga de Fernández, Margarita Cabrera, Ignacia Sampedro de Beguiristain, Antonia Llerena de Fortun, María T. Madrazo de López Centellas y Laudelina Alvarez.

Para el miércoles próximo día 3, tenemos el propósito de reunirnos a fin de dar posesión a la nueva directiva y probablemente se tomarán algunos acuerdos encaminados al mejoramiento y prosperidad de la Institución.

De las cuales tendré el gusto de tratar en crónicas sucesivas.

En la Iglesia Parroquial.—La dulce imagen de la Milagrosa.

Protectora y visitadora de más de trescientos hogares sagueros, acaba de inaugurar el bellísimo altar—Aureo y Níveo—que gracias a las gestiones y trabajos realizados por la Directiva, ha sido erigido en nuestro Tempio Parroquial.

Fiel exponente de la inagotable fe religiosa de nuestro pueblo, fué la bendición del altar, llevada a cabo el domingo 24 a las siete de la mañana.

Cientos de fieles asistieron al acto de la bendición.

Oficiando en la ceremonia el respetable párroco Rvdo., Angel Vigil, y actuaron como padrinos la señorita Amparo Cuello, Tesorera de la Asociación de la Medalla Milagrosa, y el señor José María González

El altar aparecía radiante de belleza.

Flores, muchas flores, azucenas y Perla de Cuba en su mayoría, adornaban el altar, destacándose la Imagen Consoladora con su manto de azul levísimo, en aquel conjunto que parecía de olas perfumadas.

La parte musical estuvo a cargo del Coro de la Parroquia, que dirige el profesor Herminio Blasco, y un grupo de señoritas que lo secundan admirablemente, destacándose la voz de la señorita «Nena» Llacuna, que en el ofertorio interpretó con dulzura el Ave-María de Schubert.

El profesor Blasco compuso expresamente para el solemne acto, un himno a la «Milagrosa», bellísima pieza musical que cantaron como número final en la ceremonia.

La señora Emilia Iglesias de Robau, auxiliada por la señorita Consuelo Velazco, obsequió con medallitas de la Milagrosa a la numerosa concurrencia que llenaba el templo.

Satisfecha debemos de sentirnos por las pruebas de amor y de fe demostradas en nuestra ciudad, en la fiesta religiosa que bajo los auspicios de la Asociación de la Virgen de la Medalla Milagrosa acaba de celebrarse.

Escrutinio.—El domingo por la tarde se llevó a efecto el noveno escrutinio, en el Sagua Yacht Club ante una numerosa concurrencia.

Después de la ardua labor del conteo de votos, se leyó el siguiente resultado:

	Votos.
Marina Hernández.	25.800
Cuca Arias.	22.050
Hilda García.	21.500
Rosa E. Cepero.	18.100
Clarita Carrandy.	15.000
Amaro Ponce.	9.900

Se bailó en la coquetona glorieta durante toda la tarde, comenzando el desfile cerca de las ocho.

Doña Juana Coloma viuda de Villaescusa.—¡Qué rápida su muerte! Casi momentánea.

Apagándose los últimos reflejos del sol; en esa suave hora del crepúsculo muriente, se apagaba también la vida de Doña Juanita Coloma viuda de Villaescusa, madre política del señor Ceferino Viñas, Administrador de The National City Bank.

Un violento ataque al corazón la privó de la vida en breves momentos, dejando un vacío inmensa en el hogar de los distinguidos esposos Villaescuesa en el que residía accidentalmente.

Su fallecimiento ha sido muy sentido.

Pues era doña Juanita por su carácter bondadoso y simpático, uno de esos seres a quienes se les toma afecto tan pronto se conoce y trata.

Su entierro que se verificó el domingo por la tarde, constituyó una manifestación de duelo, en donde quedó demostrado el grado de afecto que se le tiene en esta sociedad a la familia Viñas-Villaescusa.

A ellos les envío con las presentes líneas nuestro pésame más sentido.

Obituario.-Don Juan Mina Munanarriz

En la Habana, a donde fuera buscando remedio a la grave dolencia que minaba su organismo falleció el acaudalado hombre de negocios, Don Juan Mina Munarriz.

Vinculado a este su pueblo adoptivo, por lazos de inquebrantables afectos, la noticia de su fallecimiento circuló rápidamente en las primeras horas de la tarde del día primero.

A su viuda, la respetable matrona Ernestina Uriate y a su único hijo el joven Juan Antonio, envió con estas líneas, mi más sentido mensaje de condolencia.

Celia A. de Castellanos.

ANUNCIESE EN EL Diario de la Marina

LAS NOVEDADES DE LA PANTALLA

LUCES DE LA CIUDAD

MILAN, Abril (a.b.).

SERA tan bello como la «Fiebre de oro»? Esta era la primera pregunta que nos hacíamos antes de ver el «Circo». Esta es la pregunta que todos nos hacíamos aquí hasta anoche, antes de que se estrenara en la pantalla de uno de nuestros principales cines, las «Luces de la ciudad», el nuevo «film» de Charlot.

La «Fiebre del oro», y con justicia, en la opinión popular, como la expresión suprema del arte chaplinesco, y ella, aunque este parangón obligado pueda parecer indiscreto, dado que cada obra es lo que es por sí misma, y tiene el derecho de ser juzgada con los criterios que le son propios, seguirá por mucho tiempo siendo el punto de referencia de todo lo que Chaplin ha hecho y haga.

Después de ver el «Circo» dijo la opinión: es una cosa distinta. ¿Qué dirá después del estreno de anoche?

Es, otra vez, una cosa distinta. Sin embargo no hay dudas de que el público encontrará entre el film de anoche y el anterior de su predilección, la obra maestra entre el film de anoche y el anterior de su predilección, la obra maestra de Chaplin, un parentesco mucho más estrecho del que pudo encontrar entre «La fiebre del oro» y el «Circo». Lo que acentúa esta afinidad es, sobre todo, la fuerza que en «Luces de la ciudad» vuelve à adquirir el elemento sentimental. En cierto sentido hasta podría decirse que, aunque él lo disimule gracias a su formidable ciencia de la dosificación, el elemento sentimental ocupa en «Luces de la ciudad» un lugar todavía más grande que en «Fiebre del oro». No tan solo por la importancia y las proporciones mayores que ese elemento tiene en el desarrollo del «film», siendo el amor d Charlot por la pequeña ciega el motivo base que impulsa y determina desde su principio toda la acción, sino por su mismo carácter, por su confesado final patético, por su más intensa dramaticidad; manteniendo a esta palabra el sentido relativo que el estilo de la obra consiente.

De todos los amores de Charlot este es sin duda, además de ser el más delicado y gentil, también el más profundo y el más intenso: es un amor que llega mucho más allá que la humilde y desinteresada adoración que le inspiraba la bella Georgia de la «Fiebre del oro», mucho más allá de aquella ternura que le dictó el gesto generoso pero esporádico del «Peregrino», es un amor que llega a la entrega de toda la vida, al sacrificio de su misma vagabunda paz y de su misma hambrienta libertad. Este amor es algo tan alto, tan poderoso, tan voluntarioso que podría sugerir la pregunta, al pensador abstracto: ¿la estructura sentimental de Charlot hubiera sido suficiente para sostenerlo, si ese amor no hubiera aparecido en la práctica como despreporcionado a la figura que lo llevaba, si no hubiera por lo tanto acabado por alterar su fisonomía en detrimento de otros elementos que son tal vez en ella todavía más constitutivos y vitales?

Ahora bien, el modo en que Chaplin ha sabido resolver esta dificultad, la forma en que ha sabido ingertar en su personaje este drama de almas, sin perjudicar para nada aquellas características con las cuales se ha fijado de manera indeleble ya en la fantasía de los públicos de toda la tierra, prueba una vez más cual estupendo artista sea el último campeón del arte mudo, cual sentido hiperbólico de la medida y de las proporciones rija su arte clownesco, este su paradójico mundo expresivo, hecho aparentemente de bufonadas y de muecas.

Y por eso es que «Luces de la ciudad», que es tal vez el «film» más patético o, cuando menos, más rico de posibilidades patéticas, el único en que Chaplin ha tenido el valor de terminar con un primer plano desgarrador, es tal vez también uno de los más cómicos que él haya sabido darnos.

Sin duda alguna tampoco en este «film» todas las notas cómicas están a la misma altura, cuando menos por la forma en la que se nos presentan, hay un Chaplin barrendero y algunos aspectos de la escena en que se desnuda para alistarse por la partida de boxeo que no son de primerísima fuerza, pero Charlot saliendo en su auto de doce mil dólares a la conquista de una colilla, Charlot que se traga el pito y Charlot que mete la cabeza en la soga de la campana del **referee**, quedarán por la fulminea precisión de tiempo, por el irresistible arrebato cómico, entre las piezas farsescas de su carrera triunfal más dignas de su fama estelar de primera magnitud, la más grande y la menos discutida de todo el Olimpo del cine.

NUEVOS ALAMBIQUES
para DESTILAR y RECTIFICAR
RON, AGUARDIENTES
ALCOHOLES, etc.
DEROY Fils Ainé
CONSTRUCTEUR
75, Rue du Théâtre
PARIS
GUIA PRACTICA del Destilador de AGUARDIENTES, ESENCIAS, etc. - MANUAL del fabricante de RON y TARIFA ilustrada enviados franco

5¢
MADE VIM BLADE
hoja de afeitar de
ALTA CALIDAD
UNICA para máquinas tipo "Gem" y "Eveready"
AL PRECIO DE 5 CENTAVOS
Distribuidor:
N. A. HOLM
Aguiar 116 Habana
Se solicitan Agentes para el Interior

GRANDES PERIODICOS
DIARIO DE LA MARINA
INFORMACION
ORBE
Por $1.60 al mes
LLAME AL A-2425

la Semana de fin de Siglo

¡CUARTO DIA!

90 Cts.!

Un precio que habla por sí solo — y por todos los demás!

Hoy reforzamos todos los surtidos con artículos acabados de llegar, para hacerle frente a la fabulosa demanda con que el público está respondiendo a "La Semana de FIN DE SIGLO"

Todavía usted no ha agotado sus posibilidades de economizar para todo el año con esta gran venta. ¡Visite hoy otros departamentos!

MENOR ATROPELLADA EN GUAYOS POR 3 INDIVIDUOS

SANTA CLARA, junio 3. DIARIO. Habana. El agricultor Toribio Hernández, vecino de la finca Guanábana, del barrio de Guayos, término de San Juan de los Yeras, formuló ante el Juez Municipal correspondiente una grave denuncia por un inicuo atropello de que fué víctima su menor hija Bernarda Hernández Quintero, de 14 años, acusando como autores del mismo a tres individuos nombrados Aurelio Armas Quintero y los hermanos Tomás y Juan Quintero.

Estos han sido ya detenidos y se encuentran en el vivac a disposición del Juez de Instrucción.

ARMANDO A. MACHADO.

DUELO EN AMARILLAS POR LA MUERTE DE UN JOVEN

AMARILLAS, junio 3. DIARIO. Habana.—Esta sociedad ha sido dolorosamente conmovida con la noticia de la muerte del distinguido joven Antonio Ventayols, hijo queridísimo de este pueblo, cuya valiosa vida perdió ayer en la capital, bajo las ruedas de una locomotora.

Nuestro pueblo está de luto por tan inmensa desgracia y por este medio envío a la familia Ventayols nuestro más sentido pésame.

LOPEZ CALERA, Cronista.

ANUNCIESE EN EL DIARIO DE LA MARINA

Se Juega Mañana
El Premio Mayor de $100.000.00
lo encontrará Ud. en
GALIANO Y CONCORDIA
Compañía Comercial
FERNANDEZ BLANCO, S. A.

Embellezca su hogar con mejor alumbrado.
No economice luz, pues luz eléctrica es barata.

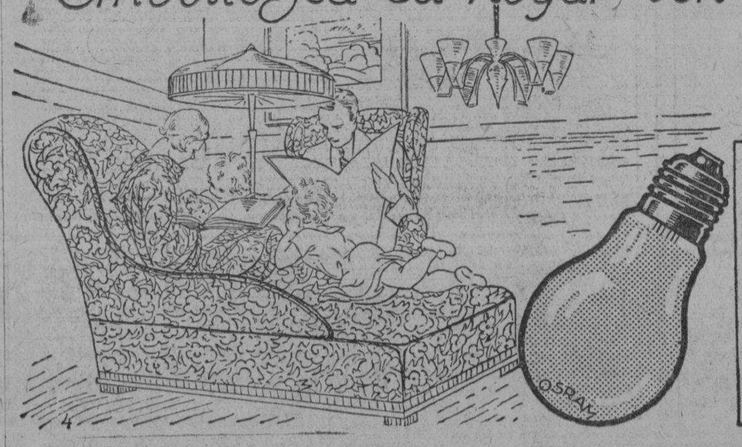

LÁMPARAS OSRAM
mateadas interiormente dan mejor luz
ZALDO Y MARTINEZ, S. en C. MERCADERES 4, HABANA

¡Recuerde usted!
que por antiguas que sean las enfermedades de
Estómago e intestinos
se curan tomando después de las comidas el
DIGESTÓNICO
De venta en farmacias y droguerías.

M.E.C.D. 2016

BOLSA DE NEW YORK

Recibida por el Hilo Directo de MENDOZA y COMPAÑIA

Junio 3 de 1931

Adams Express	12⅝
Advance Rumely	4½
Air Reduction	76½
Alaska Juneau	19
Alleghany Corporation	5⅝
Allied Chemical	111½
Allis Chalmers	18½
American Bank Note	35
American Beet Sugar	—
American Can	99½
American Car Foundry	15
American For Pow	24¾
American Ice	22
American Intrenational	10⅞
American Locomotive	15
American Metal	8½
American Power Light	34¾
American Roll Mills	18¼
American Safety Razor	49⅝
American Smel. Ref	25
American Steel Foundry	13½
American Sugar Ref	44
American Tel and Tel	165¾
American Tobacco B	110½
American Water Works	43⅞
American Radiator	12¼
American Tobacco A	106
American Bosch Mag	—
American Woolen	5¼
Anaconda Copper Minning	23
Andes Copper Min	—
Assd Dry Goods	16¼
Atch. Top. Sta. Fe	145¼
Atl. Coast Line	79⅞
Atlantic Ref	12¼
Auburn Auto	180
Aviation Corp. Dela	3⅜
Baldwin Locomotive	10¼
Baltimore Ohio	48⅛
Barnsdall A	6⅛
Bendix Aviation	16½
Best Co	33½
Bethlehem Steel	42⅝
Bohn Alum	—
Borden Co	55½
Briggs Mfg Co	10
Brook. Man. Tran	58
Byers (A. M.) Co	23⅝
Calif. Packing	21⅞
Calumet Arizona	24¾
Calumet Hecla	5¼
Canada Dry	38
Canadian Pacific	27⅞
Case (J. I.) Co	[illegible]
Cerro de Pasco	14⅛
Chesapeake Ohio	29⅞
Chic. N. W.	27
Childs	19
Chi. Gt. West com	—
Chi. Gt. West pref	—
Chi. Mil. San Paul com	4
Chi. Mil. San Paul pref	5⅝
Chic. Rock I. Pac	30
Chrysler Motors	15¼
Coca Cola	137
Colorado Fuel	11
Columbia Gas	23⅞
Columbia Grapophone	7¼
Congoleum Nairn	9¼
Cons. Cigar com	31
Consolidated R. R. of Cuba	27
Consolidated Gas	90
Continental Baking A	10⅝
Continental Motors	2½
Continental Oil	6
Continental Can	46½
Corn Products	60¼
Crucible Steel	37
Cuba Company	—
Cuban American Sugar	2¾
Cuban Cane Sugar com	—
Curtiss Wright	2⅝
Columbian Carbon	62½
Coty Inc	8¼
Davison Chemical	10
Delaware Hudson	112½
Delaware Lackawanna	49
Drug Inc	67½
Du Pont	73¼
Eastman Kodak	124½
Eaton Axle S	10¼
Electric Auto Lite	40½
Electric Power Light	34⅞
Electric Bond Share	34⅛
Erie	14¼
Foster Wheeler	26¼
Fox Film	14¼
Fisk Tire	—
Freeport Texas	25¾
General Amer. Tank	55½
General Asphalt	17
General Cigar	33
General Electric	36⅝
General Food	46½
General Motor	35
General Ry Signal	47
Guillette Safety Razor	25½
Gimbel Bros	4⅛
Gol Dust	25
Goodyear	33⅝
Goodrich	9½
Graham Paige	4
Gt. West Sugar	—
Granby Copper	10½
Great Northern	47½
Hershey Chocolate	89½
Houston Oil	30
Houston Oil New	6¾
Hudson Motor Co	12¼
Huppmobile	—
Illinois Central	44
Interborough R. T.	20½
Int. Cement	30
International Combustion	1½
Int. Harvester	41
International Nickel	12¼
International Tel and Tel	[illegible]
Johns Manville	49¼
J. Kayser Co	12⅛
Kansas City Southern	27
Kelvinator Corp	9½
Kelly Springfield Tire	1½
Kennecott Copper	15⅞
Kolster Radio	—
Kroger Grocery	27½
Lambert	64
Lehigh Valley	—
Liggett Myers	67
Lima Loco	19¼
Loew's Inc	39
Lorillard	14½
Louisville Nashville	61½
Mack Trucks	26
Magma Copper	10½
Marmon Motors	—
Mexican Seboard Oil	12½
Mo. Pac. com	15
Mid. Cont. Pet	6½
Mo. Pac. pref	—
Montgomery Ward	18½
Mo. Kan Tex com	11½
Murray Corp of America	6½
Nash Motors Co	24¾
National Cash Reg	19¼
National Dairy Products	33⅝
National Biscuit	65½
National Power Light	23⅛
Nevada Consol. Cop.	7⅝
N. Y. Central	77
N. Y. New Haven H	65
North American	62½
Northern Pacific	34¾
Ohio Oil	7¾
Otis Elevator	33⅝
Otis Steel	6¼
Pac. Gas Elec	41
Packard Motors	6⅛
Paramount Public Corp	22½
Pathé Exchange	—
Pennsylvania R. R. Co	45¼
Phillips Petroleum	5⅞
Pub. Ser. N. J.	79½
Pullman Company	33
Puerto Rico Sugar	7⅝
Pure Oil	5¾
Radio Corporation	15
Radio Keith Orph Corp	12¾
Reading Co	—
Remington Rand	6¼
Reo Motors	6
Republic Iron Steel	11½
Reynolds Tob B	47
Royal Ducht	26⅝
Safeway Stores	—
Schulte Retail Stores	5¼
Sears Roebuck	50
Shell Union Oil	4⅝
Skelly Oil	3⅛
Simmons Company	12
Sinclair Oil Corp	6¾
Southern Pacific	74
Southern Railway	31½
St. Joseph Lead	14½
St Louis San Francisco	14
Standard Brands	16⅜
Standard Gas Elec	60½
Standard Oil of Calif	33¼
Standard Oil New Jersey	33⅛
Standard Oil Co of N. Y.	14½
Stewart Warner	8¾
Studebaker Corp	15⅜
Superior Oil	—
Texas Co	19¾
Texas Gulf	32
Texas Pac. Land	8⅜
Timken Roller	35
Tob. Prods A	—
Tob. Prods	2
United Carbon Co	14
Union Carbide	47½
Union Pacific	144½
United Aircraft	24⅜
United Fruit	49⅜
United Gas Imp	27¼
United Corporation	20⅝
Union Oil Cal	16⅞
Union Cigar Stores	—
U. S. Industrial Alcohol	28⅛
U. S. Realty Imp	15
U. S. Rubber	11
U. S. Steel	88⅞
Utilities Power and Light	21½
Vanadium	27
Wabash comunes	8⅞
Warner Bros Pic	7
Warren Bros	20¾
Warner Quinlan	—
Ward Baking B	3¼
Western Maryland com	9½
Western Union	104½
West Airbrake	21¾
West Elec	62⅜
White Motors	15½
Willys Overland	4½
Woolworth	67¼
Yellow Truck	6⅝

SESION EXTRAORDINARIA DE LA ASOCIACION DE COMERCIANTES

Mañana, viernes, se celebrará, tratándose en la misma de varios importantes asuntos, especialmente sobre la inversión de seguros

El Consejo de Directores de la Asociación de Comerciantes de la Habana celebrará mañana, viernes, una sesión extraordinaria, para tratar los asuntos que quedaron pendientes en su reunión ordinaria celebrada el viernes último.

Entre los asuntos que figuran en la orden del día se encuentran los siguientes:

1.—Escrito de la aduana de la Habana, sobre admisión de protestas en despachos de la oficina aduanal de Correos.

2.—Escrito de la Comisión Economica sobre inversión de las reservas de las Compañías de Seguros que trabajan en Cuba.

3.—Escrito de la Secretaría de Hacienda sobre obligación de llevar el Libro Oficial del Impuesto de Licores.

4.—Escrito del secretario de Sanidad respondiendo a quejas formuladas con motivo de visitas efectuadas a establecimientos comerciales por brigadas sanitarias.

5.—Escrito del representante a la Cámara señor Emeterio Zorrilla solicitando opinión sobre su proyecto de reforma de las Leyes de Procedimiento Administrativo.

6.—Escrito de The Merchants Association of New York, sobre inclusión de derechos consulares en cotizaciones C. y F.

7.—Escritos de la Unión Panamericana sobre celebración de la Cuarta Conferencia Comercial Panamericana.

8.—Observaciones sobre el Reglamento del Impuesto General de Utilidades.

9.—Circular de la Secretaría de Hacienda derogando la número 98 de 1901, referente a cambios de Partidas en importaciones de mercancías.

10.—Contratación por parte del Gobierno de los servicios del experto Edwin R A. Seligman. Cambio de impresiones sobre este asunto y sobre la situación económica que actualmente existe.

11.—Escrito del señor Sergio Vassallo sobre conveniencia de establecer la denominación de Hora de Verano.

12—Mociones que presenten los miembros del Consejo.

COTIZACIONES

JUNIO 3

LA PESETA	EL FRANCO
española se cotizó al CIERRE del mercado a razón de:	francés se cotizó hoy al CIERRE del mercado a razón de:
10 PESETAS	25 FRANCOS
49.31	25.52
POR DOLLAR	POR DOLLAR

MERCADO DE AZUCAR

NUEVA YORK junio 3 (A. P.)—No hubo ventas de azúcares a las refinerías ni a los compradores locales refinerías ni a los operadores locales hoy, según ha podido saberse. Al comenzar la sesión hubo ofertas moderadas de azúcares libres de derecho a 3.23 centavos y la posibilidad de que estos precios hubiesen cedido algo cuando los futuros abrieron más bajos. Más tarde todos los vendedores con excepción de uno subieron los precios a 3.25 centavos entrega. Durante el día un lote de Filipinas para entrega en la primera quicena de junio pudo comprarse a 3.23 centavos.

El mercado de futuros en crudos estuvo fácil y desarreglado al comienzo debido a ventas europeas y de los operadores, y aunque las ofertas no fueron grandes los precios bajaron 2 a 3 puntos para mejorar debido a las compras de julio y diciembre. Alrededor del mediodía hubo tranquilidad y cerró la sesión con precios 1 punto más alto para todas las entregas excepto diciembre que sigue sin variación. Las ventas consistieron en 18.000 toneladas.

El total de las ventas de refino realizadas ayer anticipándose al alza de 10 puntos, consistieron en unas 550.000 toneladas. La demanda ha mejorado en la sección oriental donde el comercio se cubrió en algunos casos para seis semanas.

Mercado de Londres. — Nuestros cables de apertura anunciaban el mercado de la Terminal de Londres sostenido, después de una actuación débil a la apertura. Reportóse haber vendedores al precio equivalente de 1.22-3/8 lab. y de lotes pequeños al precio equivalente de 1.21 lab. Ayer se efectuó la venta de un cargamento, para embarque en junio, al precio equivalente de 1.21 lab. y de otro cargamento, para embarque en julio, al precio equivalente de 1.22-3/8 lab. El comercio flojo.

Cotizaciones de la Terminal de Londres:

Cierre anterior:
Agosto, 6 3-1/2.
Septiembre, 6 4.
Octubre, 6 4-1/4.
Diciembre, 6 6-1/4.
Marzo, 6 8-1/4.
Mayo, 6 9-1/2.

Cierre de hoy:
Agosto, 6 2-3/4.
Septiembre, 6 3.
Octubre, 6 3-1/4.
Diciembre, 6 5-1/4.
Marzo, 6 7-1/4.
Mayo, 6 9-1/4.

Europa: Por otros lados reportóse temprano en la mañana Europa posiblemente interesada por azúcares para embarque en julio, al precio equivalente de 1.21 lab., si ofrecido en firme.

Por la atrde confirmóse una venta consistente en 5,000 toneladas de azúcares de Cuba, almacenadas en Norfolk, Va., y para ser embarcadas durante este mes, al precio de 6.2-1/4, equivalente a alrededor de 1.20 lab. con destino a Europa.

Cotizaciones de la Bolsa de Azucares Crudos Futuros de N. York.

Cierre anterior: julio, 1.15; septiembre, 12.23; diciembre, 1.32; enero, 1.33; marzo, 1.39; mayo, 1.46-N.

Cierre de hoy: Julio, 1.16; septiembre, 1.24-N.; diciembre, 1.32-33; enero, 1.34; marzo, 1.40-N. mayo, 1.47.

NEW YORK, Junio 3. Mendoza y Cía.—El mercado de Londres está más flojo, en simpatia con el de los Estados Unidos, con vendedores a 6-4½ y compradores a 6-3.

La noche pasada había 10.000 toneladas de Filipinas ofrecidas a 3.23 con compradores a 3.20 pero las ofertas de Cuba son en la actualidad escasas.—**Farr.**

Londres, Junio 3. Mendoza y Cía. El mercado de Londres estuvo desanimado, excepto en las emisiones de «filo dorado» que estuvieron activas. Las trasatlánticas más bajas.

Dow Jones.

LA CAMARA DE COMERCIO DE LOS ESTADOS UNIDOS RECONOCE LA EFICIENCIA DE LAS CAMARAS AHORA EXISTENTES EN LOS DIVERSOS PAISES DEL ORBE

La sesión-almuerzo semanal del Consejo de Directores de la Cámara de Comercio Americana de Cuba tuvo lugar en el Club Americano ayer. La sesión fué presidida por el presidente Ross con la asistencia de los siguientes directores: señores E. A. Anderson, C. A. Campbell; J. G. Carriker; W. M. Daniel; J. P. Du Vinage; W. P. Field; Dayton Hedges; Archer K. Jones; G. C. Kaar; G. W. Magalhaes; H. F. Manning; M. V. Molanphy; F. A. Morris; E. F. Ozab; P. L. Schellens; W. M. Whitner y el doctor Luis Machado, letrado consultor de la Cámara.

Se dió lectura a una comunicación del presidente Silas H. Strawn, elegido recientemente al cargo de presidente de la Cámara de Comercio de los Estados Unidos de América, incluyendo una resolución adoptada en la Décima Novena Sesión Anual de dicha Cámara de Comercio, que tuvo lugar en Atlantic City recientemente. Esta resolución fué adoptada en reconocimiento de los valiosos servicios prestados al comercio por las Cámaras de Comercio americanas en el extranjero, y dice lo siguiente:

«El progreso del comercio exterior de los Estados Unidos depende de la capacidad y actividad de los representantes del comercio americano en el extranjero y de la adopción de métodos comerciales sancionados por parte de sus miembros. Las Cámaras de Comercio americanas situadas en países extranjeros, por su experiencia y recursos y por el fin para que fueron fundadas, son fuentes naturales y valiosas para la obtención de información sobre las condiciones en el exterior y para obtener una ayuda efectiva para el desarrollo del comercio americano, siendo también mediadores muy efectivos para lograr la buena voluntad internacional.

La Cámara de Comercio de los Estados Unidos reconoce el valor de las Cámaras de Comercio americanas en el extranjero en el desarrollo de nuestro comercio exterior y aconseja a todas las compañías americanas que tengan representantes en países extranjeros que los animen a que se asocien a las Cámaras de Comercio americanas en esos países y que les presten a las mismas su ayuda por medio de una participación activa en el trabajo de esas Cámaras y sus comités».

El resto de la sesión fué ocupado por informes de los comités en actividad y por asuntos pendientes y nuevos.

MERCADO GANADERO

LOS PRECIOS EN PIE

Precios pagados por compradores en los mercados de origen:

De vacuno

En Oriente, a 2¾ centavos con el 5 por 100 de descuento.

En Camagüey, a 2¾ centavos con el 5 por 100 de descuento en la finca y sin descuento en la ciudad.

En Las Villas, a 2¾ centavos con el 10 por 100 de descuento.

En Pinar del Río, de 2¾ a 3 centavos: pero pesado y entregado en Luyanó.

El lanar

El lanar, de 3½ a 5 centavos.

De cerda

Del país, de 7 a 10 centavos.

MATADERO DE LUYANO

En el Matadero de Luyanó se sacrificaron las siguientes reses:

De vacuno	128
De cerda	82
De lanar	65

Los precios que rigieron en el Matadero de Luyanó fueron:

Vacuno	De 12 a 15 centavos
Cerda	De 25 a 32 "
Lanar	De 25 a 40 "

MATADERO INDUSTRIAL

En el Matadero Industrial se sacrificaron las siguientes reses:

De vacuno	259
De cerda	159
De lanar	26

Los precios que rigieron en el Matadero Industrial fueron:

Vacuno	De 12 a 15 centavos
Cerda	De 25 a 32 "
Lanar	De 25 a 40 "

Totales. . . . . x 47 29 76

ACCIONES DE BANCO

NUEVA YORK, Junio 3. Al cierre del mercado «over the coater» se cotizaban las acciones de los Bancos a los tipos siguientes:

	Comp.	Vend.
Nat. City Bank	72	72¾
Inving Trust Co.	29	29½
Guaranty Trust Co	422	425
Chase Nt. Bank.	66½	67
First Nat. N. Y.	3150	3200

MERCADO DE TABACO

Menos movimiento que en los dias anteriores hubo ayer en el mercado local de la hoja. Las operaciones que se ultimaron con el registro de los tercios, son las siguientes:

Doscientas noventa y cuatro tercios de broncos, vendidos por Ramón Ruisánchez y Compañía a J. B. Díaz y Compañía.

Estos mismos señores compraron a Pérez Capín, doscientos un tercios de la clase dicha.

Ciento treinta y cuatro tercios de capas, de la nueva cosecha de Partido, vendieron Aixalá y Compañía a Cuesta, Rey y Compañía.

Veintidos tercios de quintas y segundas vendieron L. H. Weissmann y Compañía.

Y otro lote más pequeño, pero de permanentes compró Hermann Diehl a Pérez Capín.

Hay otras cantidades comprometidas, de varias clases y procedencias distintas, que han de ser entregadas estos dias.

NO ENTRO RAMA AYER

A los patios de los Ferrocarriles no llegaron ayer partidas de tercios ni pacas. Tampoco por vapores entraron. Pero se espera que hoy eche en tierra algún tabaco el «La Fe», que entra procedente de puertos de la provincia pinareña.

ESTAN AMARRANDO YA

En varias zonas han vuelto a reanudar los amarres de sus tabacos los cosecheros que se habían visto obligados a paralizar tal labor por la falta de blandura.

Otros vegueros de la provincia de Santa Clara siguen escogiendo, y algunos de la pinareña comenzarán estos dias.

OPERACIONES EN MATULES

No recibimos noticia de ninguna. Pero los mercaderes de varias casas están recorriendo las zonas productoras, y se espera que de un momento a otro inicien la acción de compras.

Se ha hablado de algunas hechas en Las Villas estos dias; pero, amén de que no están del todo confirmadas, carecen de importancia.

LA BAJA DEL COBRE

NEW YORK, Junio 3. Mendoza y Cía.—El cobre en almacén está a 8 y cuarto centavos.

La nueva baja del cobre y el descenso de las operaciones siderúrgicas contrarrestan los buenos efectos de la fusión de la Vacuum, cambiando de nuevo la impresión reinante en el mercado. Me inclino a atribuir las ventas más a la presión de los bajistas que a la liquidación.

Teich.

LA COTIZACION DEL PETROLEO CRUDO

NEW YORK, Junio 3. Mendoza y Cía.—El petróleo crudo se cotiza en Pennsylvania con una rebaja de 25 centavos por barril.

RECAUDACION DE LOS FERROCARRILES UNIDOS

Semana terminada el 30 de mayo de 1931	$ 111.252.75
En igual período del año 1930	$ 239.664.02
Diferencia de menos esta semana	$ 128.411.27
Total desde el primero de julio	$ 8.930.013.57
En igual período del año 1930	$15.163.622.60
Diferencia de menos este año	$ 6.233.608.73

MERCADO DE BONOS

NUEVA YORK, junio 3 (A. P.)—El mercado de bonos se repuso durante la segunda mitad de la sesión y las emisiones activas cerraron irregularmente más altas. El promedio de precio de los diez bonos ferroviarios, de servicio público e industriales, acusan una ganancia por vez primera en ocho días.

Ganancias de 1 o más puntos acusaron bonos ferroviarios como los de St. Paul del 5, Chicago and Northwestern del 4 3-4, Rock Island del 4; Erie generales del 4; Great Northern del 7; Missouri Pacific del 5 y medio, generales del 4 y varias series del 5.

Aunque el alza fué más aparente entre los bonos ferroviarios se extendió a los industriales y obligaciones extranjeras.

Argentina, Brasil, Alemania lograron ganancias; pero otras obligaciones extranjeras dividieron sus cambios entre ganancias y pérdidas.

MERCADO DE METALES

Junio 3

Oro barras en Londres 84 chelines 9¼ peniques.
Plata en New York 26½.
Cobre 8⅛.
Níquel 35.
Plomo 3.60.
Zinc 3.60.

COMPAÑIA de SEGUROS

CUBA

La decana de las Compañías de Seguros de Accidentes del Trabajo establecidas en el país

Oficinas y Dispensario Médico

OBISPO 75, edificio propio

TELEFONOS:

Centro Privado: M-6901 - M-6902

APARTADO 2526 HABANA

BOLSA DE LA HABANA

Junio 3.

El mercado local de valores estuvo hoy con tono irregular.

Las emisiones de bonos de la República actuaron pesadas, exceptuando los bonos de la Serie D de 1931 y los Certificados de Obras Públicas con vencimiento en diciembre 31 de 1931, que actuaron firmes.

Firmes las Oblegaciones Ayuntamiento del a Habana y los bonos de la Nueva Fábrica de Hielo.

Mejoraron sus cotizaciones los bonos consolidados y los «Debentures» de la Havana Electric Ry.

Pesadas las acciones preferidas de la Havana Electric Utilities. Sostenidas las acciones de la Cuban Telephone. Se afirman las acciones petroleras Unión Oil. Flojas las acciones de los Ferrocarriles Unidos.

En distintas emisiones se efectuaron operaciones durante el día.

Junio 3 de 1931

BONOS Y OBLIGACIONES

	Comp.	Vend.
Cuba 1904 (Speyer)	94	96⅞
Cuba 1905 (Deuda Int.)	56	75
Cuba 1909 (4½)	73	84½
Cuba 1914 (Morgan)	96	103½
Cuba 1917 (Puertos)	92	102½
Cuba 1923 (5½) Morgan	95¼	97⅞
Cuba 1945 (5½) O. Públicas (en circulación $40.000.000	64	70
Obligaciones Oro Tesoro República de Cuba	25	75
Bonos seriados República de Cuba, Morgan 5½%—1927:		
D. Vence 1 julio 1931	94	—
E. Vence 1 julio 1932	—	—
F. Vence 1 julio 1933	—	—
G. Vence 1 julio 1934	—	—
H. Vence 1 juuio 1935	—	—
I. Vence 1 julio 1936	—	—
J. Vence 1 julio 1937	—	—
Certificados serie 5½% O. P.:		
Vence diciembre 31 de 1931	93	—
Vence junio 30 de 1932	—	—
Vence diciembre 31 de 1932	—	—
Vence junio 30 de 1933	—	—
Ayuntamiento de la Habana 1a hip	94	99
Ayuntamiento de la Habana 2a hip	94	98⅞
Bonos del Centro Asturiano	—	100
Territorial serie B.	77½	90
Cervecera	—	—
Cervecera (Obligaciones no hipotecadas)	42	50
Ciego de Avila	—	—
Curtidora	—	—
Gas	100	105
Hav. Electric (Consolidados)	43½	49
Havana Electric (Obligaciones no hipotecadas)	16⅛	19
Iron Beer (Obligaciones no hipotecadas)	—	—
Jarcia Matanzas	70	—
Manufacturera	—	5
Edificio La Metropolitana S. A.	—	—
Ladrillos	—	—
Matadero	—	—
Nueva Fábrica de Hielo	102	—
Papelera serie A	85	—
Papelera serie B	60	90
Teléfono	73	—
Unidos	14	—

ACCIONES

	Comp.	Vend.
fBanco Agrícola	—	—
Banco Territorial	—	—
Banco Territorial; beneficiarias	—	—
Banco de Préstamos sobre Joyería	—	—
Cervecera	70	125
Ferrocarriles Consolidados de Cuba: preferidas	25	34
Cuba Cane prefs	—	—
Cuba Cane com	—	—
Kokofat prefs	—	—
Kokofat: com	—	—
Cuba R. R.	—	—
Curtidora	—	—
Fibras y Jarcia	20	—
Havana Electric Utilities Company; preferidas 6 por 100	63½	66
Havana Electric Utilities Company; preferidas 5 por 100	50	—
H. Electric Railway Co. preferidas	8¼	12⅞
H. Electric Railway Co. comunes	1⅝	1⅝
Jarcia prefs	21	—
Jarcia prefs ex dividendo en acciones	21	—
Jarcia comunes	4	8
Licorera comunes	2½	—
Lonja prefs	63	—
Lonja comunes	60	—
Manufacturera pref.	—	—
Manufacturera com	—	—
Matadero	—	—
Seguros La Mercantil	70	—
Metropolitan Auto	100	—
Naviera prefs	45	—
Naviera prefs. ex certificados	34	44
Naviera comunes	4½	6½
Nueva Fábrica de Hielo	172½	—
Nueva Fábrica de Hielo beneficiarias	28	50
Perfumería prefs	20	—
Perfumería com	1	—
Pesca prefs	60	—
Pesca comunes	4	—
Teléfono prefs	82¾	86¾
Teléfono com	100	—
Unidos	3¾	6
Union Oil	5	6

IMPUESTOS INDIRECTOS

El impuesto sobre utilidades cuando hay crisis es paradójico

El Secretario de Agricultura, General Molinet, con el que charlamos ayer brevemente, nos decía que el presupuesto de Agricultura quedará reducido, posiblemente, a 960 mil pesos. Es de opinión que aunque se supriman la mitad de los presupuestos de la Secretaría no será bastante a dar solución al problema económico, porque ese problema no estriba precisamente en las mayores o menores reducciones que se hagan, sino en la adaptación para el futuro de la forma de vida que ha de reajustarse tanto cuanto como sea posible y en eso han de intervenir todos por igual, de cuantos viven en Cuba.

El impuesto de utilidades, dijo refiriéndose a los impuestos, es bueno cuando hay utilidades, pero cuando estamos en crisis, aquéllas resultan muy pequeñas.

En los Estados Unidos, donde ese impuesto dió al principio grandes beneficios, ahora no da nada, y es por eso que los americanos están buscando otras fuentes de ingresos y las buscan precisamente en los impuestos indirectos. No obstante agregó el General Molinet, precisa ir encauzando y, de una parte el Ejecutivo de la Nación y de otra el Congreso, y de otra, acaso la más importante, el ciudadano, todos debemos restringir, economizar, palabra fácil, pero difícil de practicar, que, sin economías seremos aún más pobres.

DEBEN EXPRESAR SUS OPINIONES SOBRE LA CONVENCION COMERCIAL

El doctor Francisco G. del Valle, secretario de la Cámara de Comercio Cubana, ha dirigido a los miembros de la Junta Directiva de dicha Corporación un escrito, solicitando la opinión de cada uno en relacion con la propuesta comunicada por el presidente de la Cámara de Comercio de Santiago de Cuba, de celebrar una convención de las corporaciones económicas de la República, próximamente, en la Habana con el propósito de estudiar detenidamente la actual depresión económica de Cuba, sus causas y sus posibles remedios.

SE CELEBRARON LOS COMICIOS EN LA C. DE COMERCIO DE SANTIAGO

SANTIAGO DE CUBA, junio 3.—DIARIO, Habana.—Por décima vez ha sido electo Presidente de la Cámara de Comercio de esta ciudad, en sesión celebrada esta tarde, el señor Angel Garri, quien fué electo por aclamación. El resto de la Directiva, también electa por aclamación es la siguiente: Presidente, señor Angel Garri Escalada; contador, Sr. Lorenzo Vidal; Vocales: señores Enrique Gonzjlez, José Parreño Celestino Deyelto, Mr. H. M. Coleman, Venancio Martí Mercade, Juan G. Pulles, Mr. Frank Maniung, Ramón C. Queipo, Gabriel Real y Juan Garu Medina.

Matías Vega

MERCADO DE ACCIONES

NUEVA YORK, junio 3 (A. P.)—Las acciones salieron de las profundidades de la desesperación hoy. La ganancia media fué de 7.3 puntos.

Se notaba en las dos o tres últimas sesiones que el mercado se acercaba al momento de estar libre de ofertas, pues la baja había estado en progreso casi desde febrero. En tal situación cualquiera noticia favorable está llamada a variar la situación. Dos acontecimientos se registraron hoy, favorables al cambio de sesgo, que fueron la retirada por el Gobierno de su oposición a la fusión de la Standard Oil y la New York Vacuum Union y la reducción en las demandas de los bancos principales.

La industria del petróleo está en condiciones de beneficiarse por cualquiera combinación que elimina la inútil duplicación de facilidades y permita una solución de sus problemas.

Los primeros precios estuvieron fuertes; pero al mediodía las cotizaciones perdieron por causa de nuevas liquidaciones en las especialidades.

La producción de potencia eléctrica es considerable menor este año que el pasado, aunque las noticias de la semana pasada llaman la atención hacia una mejoría en los Estados del Centro-Oeste.

El trigo perdió 5 centavos en Chicago.

La mayoría de las divisas monetarias estuvieron en baja con excepción de la peseta que continúa fuerte.

DIVIDENDO SEMESTRAL DE LA CUBA COMPANY

La Cuba Co., declaró su dividendo semestral ordinario de 3½% sobre las acciones preferidas, pagadero el 1 de agosto a los accionistas registrados el 18 de julio.

Don Jones.

RECAUDACION DE LAS ZONAS FISCALES

Z.F. de Oriente,	$13.217.47
Z.F. del Centro	$ 4.620.15
Z.F. de Occidente	$ 4.031.71

BONOS DE CUBA

Junio 3.

CIERRE DE HOY

En la Bolsa de Valores de Nueva York, cerraron hoy los Bonos de Cuba a los tipos que se consignan a continuación; cuyos precios se entienden más los intereses devengados hasta la fecha:

República de Cuba

	Comp.	Vend.
5 por 100 Speyer 1944	94	95
5 por 100 Speyer 1944	98	
5½ por 100 O. P. 1945	61	63¾
5½ por 100 Morgan 1953	91	92½

Bonos Ferroviarios

	Comp.	Vend.
Cuba Ry 7½ 1924	72½	73
C. Ry 5 por 100	61	63¾
C. North 5½	38½	39

Bonos Azucareros

	Comp.	Vend.
Cuba Cane 7 por 100	8	
Cuba Cane 8 por 100	8	
Cuba A. Sugar	85	89
Eastern A. Sugar	24	28
Manatí	19½	

International Telephone Havana Electric Ry.

	Comp.	Vend.
In Tel and Tel 4 por 100—1930	83	84
H. E. Railway 5 por 100—1925	42	45

MERCADO DE CAMBIOS

Junio 3.

De alza estuvieron la peseta española y la libra esterlina.

Firme el cambio sobre New York.

Se operó entre Bancos y Banqueros en 200.000 dólares cable sobre New York a 3/32 por ciento premio; en 100.000 pesetas a 9.95 y en 50.000 a 9.54.

	Tipos.
Estados Unidos, cable	3/32P.
Estados Unidos, vista	5/64P.
Londres, cable	4.87⅛
Londres, vista	4.86⅝
Madrid, cable	9.54
París cable	3.92½
París vista	3.92
Franco suizo cable	19.44
Franco suizo vista	19.43
Bélgica, cable	13.96
Bélgica, vista	13.95
Italia, cable	5.25
Italia, vista	5.24
Alemania, cable	23.70
Alemania, vista	23.76
Hong Kong, cable	23.35
Hong Kong, vista	23.25
6Canadá cable	9.32P.
Canadá cheque	¼P
Amsterdar, cable	40.26
Amsterdam, vista	40.25
Franco suizo vista	19.21

MERCADO DE GRANOS

Junio 3.

Trigo

Mayo	60¼
Julio	56⅞
Septiembre	56⅜

Maiz

Mayo	46⅝
Julio	56⅞
Septiembre	52½

Avena

Mayo	28⅜
Julio	26
Septiembre	26⅜

Junio 3.

CONFERENCIA EN NEW ORLEANS SOBRE COMERCIO INTERNACIONAL

Se celebrará los días 28 y 29 del próximo mes de septiembre, sirviendo de contacto a los delegados de todos los países

El señor J. P. Duvinage, agente general de la United Fruit Company y miembro del Consejo de Directores de la Asociación de Comerciantes de la Habana, ha remitido a dicha entidad corporativa una información referente a la conferencia sobre Comercio Internacional en el Sur de los Estados Unidos de América, que tendrá efecto en Nueva Orleans los días 28 y 29 de septiembre próximo, bajo los auspicios mancomunados de las Confederaciones para el desarrollo del Comercio Internacional del Suroeste (Arkansas, Kansas Louisiana, Missouri, Oklahoma y Texas).

El propósito de esta conferencia es ofrecer a los delegados de todos los países una oportunidad para establecer contacto con todos aquellos que representan negocios americanos, para que haciendo un mutuo esfuerzo se logre desarrollar y extender el intercambio comercial.

En las sesiones de la Conferencia habrá disertaciones hechas por expertos de reputación mundial y personas debidamente documentadas se pondrán a disposición de los delegados, para proporcionarles datos sobre producción, mercados, fletes, operaciones bancarias, seguros, etc.

Se han obtenido arreglos convenientes para ofrecer facilidades importantes en los medios de transporte y los delegados serán objeto de agasajos para que conozcan y aprecien cuanto contiene de interesante y bello la ciudad de Nueva Orleans.

La Asociación de Comerciantes de la Habana, contando con la cooperación del señor J. P. Dunivage agente general de la United Fruit Company, ofrece facilitar cuantos informes soliciten los interesados en esta conferencia, llamada a alcanzar éxito memorable.

PUERTO

Procedente del Havre, vía Coruña, ha llegado el vapor correo francés «Espagne», que trajo carga general 60 pasajeros para la Habana y conduce carga general y 96 pasajeros en tránsito para México.

A ESTUDIAR EL TIFUS EXENTEMATICO A MEXICO

Entre los pasajeros de tránsito del correo francés, figura una notable personalidad científica francesa, el doctor Charles Nicolle, poseedor del Premio Nobel de 1928, que le fué concedido por sus magníficos estudios y experimentos sobre el tifus a cuya especialidad se ha dedicado.

El doctor Nicolle es Director del Instituto de Pasteurs en Tunez y ha realizado trabajos verdaderamente notables sobre esa enfermedad que tantas víctimas causa en el mundo.

Con el doctor Nicolle viaja la doctora Helena Sparrow, también notable de la Medicina de Polonia, que es una de sus auxiliares más competentes y también laureada por sus trabajos de investigaciones científicas.

Estos distinguidos profesionales han recibido la encomienda del Gobierno de Francia, de ir en misión científica a México y a Guatemala con objeto de estudiar el tifus exantemático y su retabilidad y medios de propagación.

Ambos profesionales estaban deseosos de conocer nuestros hospitales, donde serán objeto de las atenciones de los médicos cubanos, con quienes se proponen tener contacto.

DIPLOMATICO MEXICANO

Regresa en el Espagne, para su país, el licenciado Ignacio de la Torre, Jefe del Protocolo de México, secretario en Francia y miembro de la Comisión Mexicana en la Liga de las Naciones. Con él, viaja el señor Carlos Serrano, miembro de la redacción del periódico «El Universal» de México, en Francia.

DIPLOMATICO FRANCES

También va en el Espagne el secretario del attaché comercial de Francia en México señor Raymond Nas; el periodista mexicano Roberto Domínguez; el empleado de la Paramount Vicente Sairo y familia y el pelotari José Argoitia.

PASAJE PARA LA HABANA

Para la Habana llegaron en este vapor Lucio Ugalde y señora, María G. Hernández, Eduardo Pienelli, John Baba Yohanen y señora, Basilisa Prendes e hijo y otros.

LA HISTORIA DE UN POLIZON

Muy comentado fué a bordo del «Espagne» un hecho, que revistió en los primeros momentos gran importancia.

Como se recordará en el «Espagne» embarcó para Francia el ex-comandante del Ejército Manuel Espinosa y su esposa, quienes ahora se encuntraren en los Estados Unidos.

Cuando el «Espagne» salió de la Habana en aquella fecha y estando solo a varias millas de esta capital, la esposa del Comandante Espinosa, señora Gómez de Espinosa, al penetrar en su camarote vió claramente que un sujeto de raza negra se hallaba oculto debajo de la litera baja.

Rápidamente abandonó el camarote y dió cuenta del hecho al Comandante, quien revólver en mano penetró en su departamento y lo obligó a salir de allí, conduciéndolo ante el primer oficial del barco.

El sujeto en cuestión dijo nombrarse Rafael Lázaro Díaz y Oviedo, natural de la Habana, de 18 años de edad, soltero, quien sometido a un interrogatorio muy severo de parte del Comandante del «Espagne» juró y perjuró que solo había tratado viajar como polizón en el barco y que si había penetrado en el camarote del Comandante Espinosa lo hizo por ser el que primero vió en condiciones de servirle de escondite.

Se le practicó un registro sin hallarle arma alguna, siendo llevado hasta el Havre, donde ha quedado detenido a la disposición de la Comandancia de Marina de aquel puerto hasta que sea resuelto el caso.

En la mañana de hoy familiares del polizón se presentaron en el muelle para ver si llegaba, retirándose al conocer que no había sido aún devuelto de Francia.

En el «Espagne» han sido devueltos de Francia dos cubanos: José Castellanos Grillo, vecino de Piedra número 36 y Manuel Angel Suárez, de Teniente Rey número 91, el primero pintor escenógrafo y el segundo mecánico, quienes fueron como polizones.

ESTUDIOS SOBRE LA MOSCA PRIETA

Procedente de San Francisco, California, llegó el vapor americano «President Grant», que trajo carga general, 3 pasajeros para la Habana y 38 pasajeros en tránsito para New York.

En este vapor ha llegado procedente de Manila el doctor Curtis P. Clausen, entomólogo del Departamento de Agricultura de los EE. UU., quien llegó a Singapore en el mes de Noviembre próximo pasado 10 plantas cubanas, mangos y naranjos, con objeto de traer parásitos de la mosca prieta y de la guagua verde a Cuba para hacer estudios y experimentos y terminar con esas plagas que arruinan los plantíos en nuestro territorio.

Lo recibieron el señor Ernesto Sánchez, Jefe de la Sanidad Vegetal de Cuba, y los señores Paul J. Berry, J. M. Mc Geugh y León Bluke, etomólogos de los Estados Unidos e inspectores de Sanidad Vegetal respectivamente, doctores C. C. Bruner, Jefe del Departamento de Patología de la Estación de Santiago de las Vegas y Cecilio Aguiar, Jefe de Inspectores.

Las diez cajas con las plantas y parásitos fueron traídas cubiertas al cuidado de personal competente.

—Entre los pasajeros en tránsito de este barco viajan el doctor J. P. Bushong, Catedrático de la Universidad de California y señora, quienes fueron recibidos por los doctores Crespo y Arias, Mr. William W. Hill, Superintendente de ferrocarriles en Filipinas, el doctor Oliver R. Avison y médico misionero en Corea, James W. Comdon, del Negociado de Aduanas de Washington Mr. E. M. Stack y señora y el capitán Clark Woodward, Superintendente del Canal de Panamá.

EL PRESIDENTE DE PESQUERIA

En la madrugada de ayer y a bordo del cañonero «Enrique Villuendas» embarcó el Presidente de la República, con sus ayudantes para dirigirse a las costas de Cárdenas, donde asistirá a una partida de pesca.

El «E. Villuendas» llevaba por la popa la lancha «Lutgardita», y daba escolta al presidente el crucero «Cuba».

LA RUTA DE LA FLORIDA

Por la ruta de la Florida y en el vapor Governor Cobb, embarcaron para los Estados Unidos los señores William Durrell y familia; Angelina Tremolina, Guillermo Bolet, Leonela Padrón, Lucinda García Serra, Ricardo Peña.

EL CALAMARES

De Puerto Limón y Cristóbal llegó ayer el vapor americano «Calamares» de la Flota Blanca, que trajo carga general, cuatro pasajeros para la Habana y veinte en tránsito para New York, para donde salió anoche

Llegaron en este vapor el señor Erasmo Treviño, el hacendado venezolano Eduardo García y señora y Cecil Lewis.

LOS QUE EMBARCARON

En este vapor embarcaron el teniente del Ejército Lino Serrano y señora; María L. Ricard; Mercedes y Teresa Cubría; D. Oliver Díaz; Clara Smith Vila; y los señores Rafael de los Reyes y señora y Enrique G. San Miguel y señora, ambos del «Heraldo de Cuba».

EL ORIZABA

A las siete de la mañana de hoy estará atracado a sus muelles el vapor correo americano «Orizaba» de la Ward Line, que procede de Veracruz y que seguirá viaje hoy mismo para New York, llevando carga y pasajeros, entre ellos el escritor portugués Fidelino Figueiredo, que va a New York.

ASFALTO CUBANO PARA EUROPA

Mr. A. E. Northy, director de la fábrica que explota las minas de asfalto del Mariel, embarcará en breve en el vapor danés «Kai», que llevará 3.500 toneladas de asfalto cubano con destino a Londres, pues dicho producto cubano está siendo muy solicitado en aquella nación.

SALIDAS

Salieron ayer el President Gant para New York, el Connector, para Belize, el Governor Cobb y el ferry Henry M. Flagler para Key West.

EL HENRY M. FLAGLER

El ferry Henry M. Flagler llegó ayer de Key West conduciendo carga general en 26 wagones.

CLEARING HOUSE

Junio 3.

Las compensaciones efectuadas hoy entre los Bancos asociados al Havana Clearing House ascendieron a:

1.825.790,30

MERCADO DE ALGODON

Precios del cierre de hoy en la Bolsa de New York

Junio 3.

Enero	9.26
Marzo	9.43
Mayo	9.59
Julio	566
Octubre	8.91
Diciembre	9.13

MERCADO DE CAFE

CHICAGO, Junio 3. (Mendoza y Compañía).

Cierre:

Enero	6.25
Marzo	6.27
Mayo	6.30
Julio	5.98
Septiembre	6.13
Diciembre	6.24

AVISO

Compro todos los Bonos Hipotecarios que existan de la antigua fábrica Cubana de Gomas y Cámaras (Cuban Tire and Rubber Co.) Dirijase al

Dr. GUSTAVO VILLOLDO, Real Núm. 116, Marianao

M.E.C.D. 2016

CONSEJOS MEDICOS

Por el Dr. PEREZ BOUDET

EX-INTERNO del Hospital de Emergencias. Médico del Departamento Forense de la Ciudad de la Habana. Especialista de las afecciones del Aparato Digestivo. GABINETE: Prado 33, altos. Teléfono A-7490 (Diríjase la correspondencia al DIARIO DE LA MARINA. Prado 103, Dirección).

AURORINA. (Fomento):

Yo siempre suelo contestar con la mayor franqueza y como franco le diré que no hay medio alguno que evite lo que usted no quiere tener. Esas ámpulas son inmejorables para regularizar la menstruación, pero no para evitar lo que me dice. Higiene, mucha higiene es lo único que puede venirle bien. ¿Me comprende?

MARIA C. RODRIGUEZ. (Altamisal):

Yo quisiera el poderla complacer para esa enfermedad gástrica que dice usted sentir, pero ya sabe que antes de poner ningun plan de alimentación me gusta hacer un reconocimiento del caso. Yo puedo recomendarle para que se alivie las tabletas de Maglose, una o dos después de cada comida, según la intensidad del caso y al acostarse una cucharada de Petrogelol.

UNA ADMIRADORA. (Cienfuegos):

Gracias señorita por las frases que me pródiga, las que agradezco sinceramente por su gentileza. Leo con detenimiento su carta porque mis deseos son siempre de servir y más a usted que me lo pide con tanto cariño. Es menester que tome medicamentos a base de Glicerofosfatos y donde mejor los puede encontrar es en las ámpulas de Tonofosfán a razón de una diariamente y en el Vigotonal a razón este último de tres cucharaditaspor día, bien en la boca o en agua, es de agradable sabor y de un valor nutritivo grande. Me dice que se encuentra padeciendo de pérdidas de glóbulos rojos y le recomiendo que se aplique una caja de Hepastene, de efectos rapidísimos para combatir su anemia. El jugo de hígado no ofrece ningún peligro, pero es mejor lo que le recomiendo. No se apoque que usted se pondrá bien. La consulta de sus vías digestivas es mnester hacerla directamente, lo demás es perder el tiempo y no lograr curarse. Usted puede dirigirse a mí cada vez que lo estime conveniente que siempre tendré frases para confortarla.

ESPERANZA. (Güira de Melena):

Con sumo placer contesto a las preguntas que usted se sirve hacerme contestándole enseguida para que cuanto antes comience el tratamiento. Tome tres tabletas de Helmitol diariamente disueltas cada una de ellas en una copa de agua de coco. Haga reposo y si puede aplíquese las ámpulas de Cinnozyl aunque sea una sola caja, si es que sus fuerzas monetarias se lo permiten.

W. FERNANDEZ. (Guane):

En contestación a las dos preguntas que me hace, le significaré que debe de operarse cuanto antes su nariz, pues se encuentra padeciendo d Adenoides, único medio de librarse de ellas y con respecto a su segunda pregunta, hágase examinar su tensión arterial, puede que se encuentre elevada, en cuyo caso deberá de tomar las tabletas de Desencina a razón de tres de estas al día.

UNA MADRINA INQUIETA. (Ciudad):

En los niños no siempre es regla que aparezcan sus piezas a la edad que fisiológicamente deben de aparecer, aunque en el caso de su ahijadita creo que debe de ayudarla por medio de la Tricalcina, echándole en dos de sus tomas de leche la punta de una cucharadita de este producto, consigue no solamente la salida de sus piezas sino una mejor osificación. Debe de darle ya que quiere conseguir que aumente su peso dos cucharaditas de Somatose líquida dulce y en otras dos tomas, diez gotas de la Solución de Vigantol, pues creo que debe de tomar unas seis tomas de leche al día, además de sus dos principales comidas, pues detrás de éstas debe darle leche. La alimentación que tiene la creo buena. Queda complacida y siempre dispuesta a complacerla. En caso de que no tome las seis tomas de leche puede darle el Vigantol en caldo o sopa.

ODETTE. (Ciudad):

Su segunda carta se encuentra en mi poder y permítame el decirle con toda franqueza que no la esperaba, creía que tendría más confianza, pero me demuestra lo contrario y hace mal. Nadie mejor que yo, que ya poseo su secreto y que será para mí siempre sagrado, puede resolverle su problema. En sus manos lo dejo y espero que algun día cambie de idea. Con mis mayores respetos.

UNA PRESUMIDA DESGRACIADA. (Remedios):

Con satisfacción complazco a sus preguntas en la forma que se digna hacérmelas: Primera: No se lo recomiendo porque aunque sea un depilatorio esa fórmula que usted me dice, siempre cuando pasa su efecto sale el vello nuevamente. Segunda: Sí, sirve y dá buenos resultados si le añade una cucharada de éter sulfúrico a la preparación. Tercera: Si no es señorita, puede usar lavados de Coaltar Saponine y usar el jabon insepticida o de bicloruro. Complacida.

"¡Yo quiero..!"

Así exclamarán sus nenes cuando vean la Maizena Duryea en la mesa. La Maizena Duryea provoca especialmente el apetito de los niños. Sírvasela con frecuencia. Hará que sus niños se desarrollen robustos, saludables y vigorosos.

Centenares de platos deliciosos y apetitosos se pueden preparar fácil y economicamente con Maizena Duryea.

Permítanos enviarle un ejemplar GRATIS de nuestro bonito libro de cocina que contiene muchas recetas famosas. Llene y envíe el cupón.

MAIZENA DURYEA

28

F. A. LAY, Agente
Apartado 695. — Habana.

Envíenme un ejemplar GRATIS de su libro de cocina.

Nombre.....
Calle.....
Ciudad.....30MB

NEVERAS TRADE MARK OSOBLANCO
PORCELANA Y ESMALTE EN MUEBLERIAS Y FERRETERIAS

No Mas Canas

Póngase a la Moda; quítese algunos años.

Para teñir el cabello (y el bigote) no hay nada mejor que una tintura que Ud. mismo puede preparar en 5 minutos. Sólo necesita ½ litro de agua, una cucharada de glicerina y una caja de Compuesto de Barbo. Si gusta puede añadir 3 cucharadas de bay rum o de agua de Colonia. Compre estos ingredientes en la botica, mézclelos y úselos para teñir sus canas. El Compuesto de Barbo lleva instrucciones completas.

Baños de Mar
---- LAS ----
PLAYAS
JUAN CORUJO
CALLE D, MAR VEDADO
Teléfono F-1272

Abierta la temporada de Verano. Disfrute de los efectos de estos baños de mar de situación privilegiada

SERVICIO DE OMNIBUS EN LINEA Y D.

Los Domingos de 9 a 12 a. m. Concierto por la gran Orquesta 'S'IBONEY"

Baños Carneado

PASEO Y MAR, VEDADO. — TELEFONO F-5885

Estos baños los mejores del Litoral por sus aguas ofrecen a Ud. desde el 1o. al 15 de Junio

30 Baños reservados a todas horas $4.00
30 Baños públicos a todas horas $1.50

Tome una guagua de la "Cuba" en cualquier lugar de la Ciudad y por cinco centavos lo llevarán hasta los mismos Baños de Carneado sin otro costo. Pues el trasporte de los Baños espera en Línea y Paseo.

HABANERAS

DE DIAS

EMMA RIVAS VAZQUEZ

Jueves de Corpus.
El jueves más grande del año.
Celebra sus dias una señorita encantadora, dechado de todas las bondades, de todas las gracias.
Emma Rivas Vázquez.
Linda figurita.
Es la menor de las hijas del ilustre jurisconsulto doctor Alejandro Rivas Vázquez, quien por cierto regresa hoy, en aeroplano, de su viaje a los Estados Unidos.
Emma, tan decidora, tan inteligente y tan simpática, se verá colmada de congratulaciones.
Horas felices.
Serán para ellas las de hoy.

EN LA CAPILLA SANTA EMILIA

Está próxima una boda.
Boda elegante.
Dispuesta para el miércoles de la entrante semana, a las nueve de la noche, en la Capilla Santa Emilia del Asilo y Creche del Vedado.
Ceremonia **very select**, de carácter íntimo, con exclusión absoluta de invitaciones oficiales.
Han sido hechas éstas verbalmente, entre un grupo distinguido, de la amistad de los jóvenes desposados.
Muy bonita la novia.
Clarita Suárez y Rivero.
Señorita todo gracia, todo gentileza, que envía su suerte a la del joven Mariano Guastella y Heydrich, hijo del distinguido ingeniero Salvador Guastella.
Designados están los padrinos.
Como los testigos.
El señor Antonio G. Suárez, padre de la encantadora Clarita, será el padrino.
Y la madrina, la interesante madre del novio, señora Marta Heydrich de Guastella.
Testigos.
Por la señorita Suárez.
El doctor Alfredo G. Dominguez, el señor Alonso Franca, el señor Gaspar E. Contreras...
Y el señor Porfirio Franca, que también fué testigo de los padres caundo celebraron sus bodas, hace ya veintitres años.
Como testigos por parte del novio actuarán el doctor Leandro Sorzano Jorrin y los señores Alfredo Heydrich, Bernardo Córdova y Fernando Amézaga.
Un lindo ramo, regalo de Rosina Guastella, hermana de Mariano, lucirá en la ceremonia la señorita Clarita Suárez y Rivero.
Van a pasar los novios los primeros días de su luna de miel en una finca de los alrededores.
Saldrán después para Miami.
En aeroplano.

LA VERBENA DE SAN JUAN

Nuevas adhesiones.
Para una fiesta grandiosa.
Las recibe a diario de los más significados elementos de esta sociedad el caritativo Padre Viera, muy querido Párroco del Cerro, para su fiesta del sábado 20 en el Club de Ferreteros, la gran Verbena de San Juan.
Nuestras familias elegantes, el comercio, las autoridades, todo el mundo, en fin, ha demostrado sus simpatías por este festival benéfico, con cuyos productos se remediarán tantas necesidades y, al mismo tiempo, será posible que la escuela nocturna **El Salvador**—obra magnífica del Padre Viera—mantenga abiertas sus aulas en las que reciben instrucción cerca de cien niños obreros.
Será un acontecimiento.
Así puede anticiparse.
El Barrio Cubano será una maravilla, con su bohío, su casa colonial, la volanta, la música típica y todo cuanto pueda ser un símbolo de un pasado lejano perfumado por la tradición y la leyenda.
El Barrio Español tendrá todo lo que caracteriza a la España pintoresca y jacarandosa: la alegre música española y sus bailes regionales, los ventorillos y la taberna animados por la música callejera del organillo, **cantaores**, tonadilleras y hasta una murga madrileña, al estilo de la clásica Bombilla.
Y otro tanto puede decirse en cuanto organización perfecta y cúmulo de alicientes del Cabaret Americano, al que ya me he referido en distintas ocasiones, y que será uno de los rincones más lujosos y más bellos de la fiesta, y del Kiosco del Ponche, donde lindísimas señoritas ataviadas con vistosos trajes, todos iguales, despacharán ponche, helados y refrescos.
A propósito del Kiosco del Ponche diré que Miguel de Cañas, el artista exquisito, siempre admirado, está haciendo el diseño de dicho Kiosco, que será precioso.
Las mejores orquestas de la Habana—cuatro serán contratadas—y dos sextetos llenarán un largo programa de bailables.
Módico el precio de entrada.
Un peso.

LA BODA DE ESTA NOCHE

En San Juan de Letrán.
La Iglesia de los Dominicos.
Ante su altar mayor será bendecida esta noche la unión de la bellísima señorita Lydia Diaz Cobo y el doctor Oscar Fernández Aguirre.
Joven abogado y notario.
De altos prestigios.
El adorno que lucirá aquel templo para esta boda ha de llamar la atención por su suntuosidad y belleza.
Un paradis enchanté.
Tal su nombre.
Adorno de gran magnificencia que ha sido encomendado a **El Clavel**, el gran jardín de los Armand que disfruta en el seno de la alta sociedad habanera de tan grande como bien ganada nombradía.
Del propio jardín el ramo.
Ramo nupcial.
Un modelo de los más lindos de la colección de verano lanzada por los Armand.
La boda notarial, de carácter íntimo, se celebró el martes en la residencia de la distinguida familia de la novia ante el joven y distinguido doctor Rodolfo Baños.
Fueron los testigos por parte de la señorita Díaz Cobo el respetable caballero Manuel Areces y el doctor Fernando Chirino.
Y como testigos del novio el doctor Angel Veiga y el licenciado José López Pérez.
Un detalle.
Que me apresuro a consignar.
Asistirán los caballeros a la boda de esta noche vestidos de blanco.
Es la consigna.

EL SUPERIOR DE LOS PAULES

Rumbo a Europa.
Por la vía directa.
Embarca el miércoles de la semana próxima un sacerdote ejemplar por su bondad y sus virtudes, el Padre Antonio López, Superior de los Paules en la Iglesia de la Merced.
Objeto de su viaje es asistir a una importante asamblea que se celebrará en París.
Regresará en breve plazo.
Para las atenciones de su cargo.
Deja el aristocrático templo en obras de decorado y pintura que lleva a cabo el notable pintor Argudín.
Todo será restaurado.
Y embellecido.

CLINICA DEL VEDADO

Operación delicada.
Muy difícil.
Acaba de sufrirla en la bien atendida Clínica del Vedado la señora Trinidad Suárez del Vall de Ponce.
Madre amantísima de un joven cirujano, el doctor Ponce, Director del Hospital de Trinidad.
Operación de la vista.
De carácter grave.
Practicada fué con su proverbial maestría por el notable oculista doctor Jesús M. Penichet.
No tardará en verse repuesta.
Por completo.

Esta Malla

que llevan todas las medias Van Raalte, tanto las dobles como las más tenues y transparentes, sirve para evitar las arrugas y asegurar un ajuste de guante en los dedos, en todo el empeine y en los dos lados del pie. Se garantizan.

Vea la variedad asombrosa de tonos que ofrece.

VAN RAALTE

ORDENE sus FLORES a Casa Trías
F-4338 .. F-2514
F-2824 .. F-4341

LA VIUDA DE PINA

Abatida y triste.
Tras largo sufrir.
Así ha muerto en su residencia del Vedado, en la calle B entre 23 y 25 la señora Narcisa Hernández Castillo viuda de Pina.
Dama ejemplar, dotada de cristianas virtudes, su pérdida lleva el dolor y el luto a familias numerosas de esta sociedad.
Fué el martes su entierro.
En horas de la tarde.
Muchas las ofrendas florales que llegaron hasta la cámara mortuoria.
De sus hijos las primeras.
Un suntuoso sudario.
Encomendada estuvo su confección a **Milagros**, el aristocrático jardín que ha hecho una especialidad de los trabajos fúnebres.
Estaba completamente tapizada con dalias Elvira Machado, sobre la cuales colgaban grandes **panneau** tejidos en alelíes azules, con una cruz de callas y alelíes azules al centro.
También con la firma de **Milagros** anoté las siguientes ofrendas:
Una monumental corona estilo Eternidad, de sus hijos Bertha y Humberto.
Una corona estilo Cometa, de sus hijos Estrella y Manolo.
Una corona estilo Admour, de sus hijos Isolina y Evelio.
Una corona estilo Reina, de su hija Patria.
Una corona estilo León XIII, de su hijo Oscar.
Un cojín estilo La Francia, de su nieta Irma.
Un cojín estilo Florencia, de sus nietos Patria y Evelito.
Una corona estilo Cardenal, de América y Pedro.
Una corona estilo Catedral, de Josefina y Vicente.
Una corona estilo Duquesa, de Pedro Iglesias y familia.
Una corona estilo Claroscuro, de Bernardo González Rebull.
Una cruz estilo Luxemburgo, de Ana y Martha.
Una cruz estilo Milagros, de Fifí Tarafa.
Una cruz estilo Souvenir, del **Lawn Tennis Club.**
Y una monumental corona de orquídeas y gardenias de Rogelio Díaz Pardo.
De **El Clavel** eran estas:
Una corona estilo Gloria, de sus hijos Zula y Severito.
Una corona estilo Iris, de los jefes y oficiales del Tercio Táctico.
Una cruz estilo Aurora, del coronel Rafael del Castillo y señora.
Una corona estilo Esmeralda, de los alistados del Escuadrón Uno.
Una corona estilo Imperio, de María y El Viejo.
Una corona estilo Cometa, de Oscar San Pedro y señora.
Una corona estilo Luis XV, de Mme. Gil.
Una corona estilo Mariposa, de Aleida Averhoff.
Y un cojín estilo Cardenal, de Camilo y Alberto Armand.
De la **Casa Trías**, eran las siguientes:
Una corona estilo Souvenir, de Estela.
Una corona estilo Monasterio, de Guillermina Pérez Fernández.
Una corona estilo Luxemburgo, de Petite.
Y una corona estilo Amour, de Rogelio, Ignacio y Ernesto.
¡Descanse en paz!

FIESTAS RELIGIOSAS

De gran lucimiento.
Solemnes y brillantes.
Serán las fiestas de los próximos días seis, siete y ocho del corriente en la Capilla de las Escuelas Pías de Guanabacoa.
En honor de su excelsa Patrona Nuestra Señora del Sagrado Corazon de Jesús.
A estos cultos invita el Director, la Camarera y la Vice-Camarera de la Archicofradía de Nuestra Señora del Sagrado Corazón de Jesús y la Reverenda Comunidad de las Escuelas Pías de Guanabaccoa.
Por encargo de la distinguida señora Lolita Escalera de Smith, que lo costea, la Capilla lucirá durante estos tres días un primoroso adorno floral que ha sido encomendado a **El Féniz**, el gran jardín del paseo de Carlos III.
El programa de estos actos es el siguiente:
Sábado 6.—A las 7.30 p. m. se cantará la Gran Salve y Letanías a cuatro voces de I. Busca, terminando el acto piadoso con una despedida a la Virgen.
Domingo 7.—A las 7 a. m. Misa de Comunión con plática por el Rvdo. P. Juan Puig.
A las 9 a. m.—Misa Solemne por el R. P. Ramón Vidal, quien celebrará sus bodas de oro sacerdotales, apadrinándole en tan solemne acto los distinguidos consortes señora Dolores Escalera de Smith y señor José Enrique Smith. Ocupará la Sagrada Cátedra el R. P. Director José Castelar.
Lunes 8.—A las 8 a. m. se rezará una misa con responso solemne para los difuntos de la Asociación.
Hermoso programa.

(Continúa en la Pág. SIETE)

SEÑALADA PARA EL DIA 5 LA VISTA DEL RECURSO DEL SOLDADO C. VALDES

Para el día 5 del mes en curso se ha señalado la vista en el Consejo Superior de Guerra y Marina del recurso-apelación presentado por el exsoldado Camilo Valdés contra la sentencia que dictara el tribunal militar que lo juzgó, y condenó a muerte, por aparecer el autor del atentado frustrado contra el Presidente de la República.
El tribuna laludido se reunirá en la sala que posee y que acaba de inaugurarse en el piso alto del edificio Barraqué, en Amargura y Cuba.

NO IMPUSIERON A «LA PURISIMA S. A.» MULTA ALGUNA COMO SE PUBLICO

Hemos recibido una carta del señor Casimiro Pérez, Director de «La Purísima S. A.» dedicada a la Pasteurización de leche, en la cual nos ruega hagamos constar ser inexacta la noticia publicada sobre una multa de 50 pesos que se decía impuesta a esa empresa por adulterar su producto.
Queda complacido.

Sensacional Liquidación

....de todos los artículos de nuestra existencia habitual. No se trata de una **reventa de saldos** adquiridos a bajo precio en los Almacenes de esta Capital. Son los mismos artículos de última novedad que Ud. ha comprado otras veces en esta casa por su precio normal y que ahora ofrecemos en esta **venta escepcional** a precios que desafían toda competencia.

Vea algunos de estos precios y compare

Sedas estampadas que vendiamos a 1.75
Rebajadas a $1.08 yda.
Chiffones estampados que vendiamos a 1.50
Rebajados a 92c. yda.
Cortes de olancina estampado con 5 yds.
a 42 centavos
Satín espejo en todos los colores
a 60 centavos yarda
Camisas de noche de opal para señoras
a 75 centavos
Trajes de Baño para Sras. y Caballeros
a $6.25, 4.25, 3.00, 1.50, 1.00, 0.75 y 0.50
Kimonas de Crepé bordadas
a 90 centavos
Ajustadores de tela con encaje en todos los colores
a 35 centavos
Refajos de Jersey
a 75c 90 y 1.15
Calcetines para hombre de fantasia
5 pares por $1.00
Carteras de piel para señoras
a 90 centavos
Carteras de piel combinadas en colores
a 3.50, 3.00, 2.50, 2.00 y 1.50

LA EPOCA
NEPTUNO Y SAN NICOLAS

Dos Individuos Riñen a Puñal en Caraballo

CARABALLO, junio 4. DIARIO. Habana.—En la noche de ayer sostuvieron una reyerta los vecinos de ésta Antonio Bolaños y Valentín Machado, de 44 y 68 años, respectivamente, y de la raza mestiza. Ambos presentan heridas producidas por instrumentos pérforo cortantes, las del primero son de carácter menos grave y las del segundo leves. Fueron asistidos por los doctores Cánovas y del Rey. Bolaños presentó al Juzgado un cuchillo de grandes dimensiones y acusa a Machado de haberlo atacado con el mismo, manifestando a su vez Machado que el cuchillo pertenece a Bolaños. Se desconoce el móvil de la tragedia. El Juzgado actúa.

GONZALEZ, Corresponsal.

GRAN LIQUIDACION
OFRECE
TRIANON
de muchos de sus lindos estilos de Sras. y Niños.

Vea este estilo muy fino y elegante en color bois combinado con dos clases de pieles grabadas del mismo color.
Rebajado a
$3.50

Hnos. Alvarez. Neptuno y S. Nicolás. Telf. A-7004

NUESTRO CORRESPONSAL EN V. DE LAS TUNAS RATIFICA IMPORTANTE INFORMACION

VICTORIA DE LAS TUNAS, junio 3. DIARIO. Habana. Ratificamos por este medio las declaraciones que nos hizo el Presidente del Centro de Veteranos de esta ciudad, en relación con la actitud a tomar después de los resultados de la segunda convocatoria del Consejo Nacional de Veteranos y hacemos esta ratificación por haberse dicho que nuestra información carecía de veracidad.
Nunca hemos trasmitido al DIARIO más que lo importante y verdadero. En el día de hoy, preguntando nuevamente el Presidente del Centro local de Veteranos, nos repitió fielmente sus anteriores manifestaciones, que fueron publicadas en este periódico.

LA REBAJA DEL FLUIDO

Se han reunido los comisionados pro rebaja del flúido eléctrico acordándose pedir una rebaja razonable en la tarifa, como es la de 25 por ciento de lo que actualmente se paga en todos conceptos, dando de plazo hasta fin del presente mes a la Compañía Eléctrica, para que acceda a lo solicitado.

HERRERA MARTINEZ.

3 GRANDES PERIODICOS POR 1.60 Al mes
DIARIO DE LA MARINA
INFORMACION y ORBE: Llame al A-2425

Talco KOLONIA Lata 20 cts.
Jabón KOLONIA Pastilla 10 cts
Talco KOLONIA lata molera 50 cts.
Polvos KOLONIA en distintos colores caja 30 cts.

PRODUCTOS KOLONIA DE CRUSELLAS

Su perfume sutil y voluptuoso aumenta el placer del baño.

PROPIETARIA:
Cía NACIONAL DE PERFUMERIA

Si no lo tiene la tienda de Perfumeria o Botica donde usted compra, lo hallará en los Salones Crusellas de Exposición y ventas al detall, de Obispo No. 88, Neptuno No. 98. y Calzada del Monte No. 320.-Habana.

M.E.C.D. 2016

NACIONAL
HOY FUNCION FEMINA HOY
DEDICADA POR
RAMBAL
A LAS DAMAS
TODA SEÑORA PAGARA
LA MITAD DEL PRECIO
LUNETA 60 CTS. "EL GALANTE AVENTURERO"

EL FESTIVAL DE LOS REPORTERS

La demanda de localidades para ese baile, es extraordinaria

Es agobiante ya el trabajo que pesa en estos últimos días sobre la Comisión Organizadora del Baile de Primavera, que patrocinado por la Asociación de Repórters de la Habana tendrá efecto el próximo domingo en el Roof Garden del Hotel Plaza.

Es extraordinaria la demanda de entradas en las oficinas de Zulueta 5 así como la solicitud de invitaciones para damas y damitas que acuden al edificio social de los repórters a solicitarlas.

Los repórters pueden estar satisfechos de este bello triunfo en perspectiva para su tradicional baile de verano.

El programa bailable será ejecutado por cuatro reputadas orquestas el Jazz Band de los hermanos Martínez, para las piezas americanas; la del profesor Tomás Corman para la música cubana, la cual ejecutará entre otras, los siguientes populares danzones: «Con que te vas y me dejas?», «Riéme Papa», «Chichiriniso», «El Pulpero», «El Pilareño» «Estoy Sabroso», «La Cleptómana» «La Reina Guajira», «Amarra el Perro», «Quémala» y finalmente el estreno del danzón «Los Repórters» que el popular compositor Belisario López ha dedicado a los miembros de esta Asociación el «Sexteto Cubano 1927» estrenará dos sones.

El programa artístico que ha sido combinado está formado por la presentación de la graciosa niña Isabelita Picó que acompañada al piano por la niña María Antonia Fernández Salazar, cantará entre otras «Capullito de Alelí», «Esta noche un emborracho».

La señorita Graciella de Castro y Cancio bailará artísticas danzas clásicas; la admirable pareja de bailes internacionales «Echevarría Novoa» que acaba de hacer una brillante tournée por centro y suramérica presentarán un seleccionado programa.

A las doce en punto dará comienzo el sorteo de los valiosos objetos de arte que han sido donados a la Asociación de Repórters con ese fin

HUGO WAST
15 días Sacristán
Acaba de aparecer la nueva obra de Hugo Wast: *15 días Sacristán*, en «Edición Biblioteca», un tomo encuadernado de 320 páginas.
Son relatos sabrosísimos, en que el célebre autor de *Desierto de Piedra*, refiere cómo anduvo sirviendo a un Obispo en España.
Rica edición encuadernada

HOY PRADO HOY
1½ - 3½ - 5½ - 7½ - 9½
30 - 40 - 60 - 20¢
Pathe Pictures presenta:
LO QUE HACEMOS DE NOCHE
"NIGHT WORK"
por: Eddie QUILLAN
SALLY STARR
Hablada en inglés con títulos en ESPAÑOL
En las tandas de 5½ y 9½
NUEVO PROGRAMA
Espectaculo LECUONA
con la orquesta "LOS DIPLOMATICOS"
Debut de MARIA RUIZ
Tambien actuarán
LUISA MARIA MORALES
ADOLFO UTRERA
y NENA PLANA
LUNES 8 gran programa LECUONA y
LA SEMILLA DEL VICIO

ESCENARIO Y PANTALLA

PRINCIPAL DE LA COMEDIA:— «ENRIQUE IV»

CASI TODA la obra de Pirandello gira en torno al problema de la personalidad. ¿Qué es, desde un punto de vista puramente humano (es decir: no fisiológico, no jurídico, no económico, no científico, en suma) eso que llamamos «persona»? ¿Es la personalidad un valor «real», intrínseco del ser, o un valor subjetivo, que muda según el punto de vista de donde se observe, incluyendo el punto de vista propio? ¿Que diferencia hay entre «persona» y «personaje», bien sea éste un ente histórico o de ficción? He aquí algunas de las interrogaciones que se plantea el teatro pirandelliano y que ha venido intentando contestar en las distintas obras que lo integran.

Esta preocupación tiene profunda raigambre en la historia literaria. Américo Castro ha descubierto en el «Quijote» algunos géneros de la obsesión pirandillica. El propio autor de «Seis personajes», buen «quijotista» (mejor que «cervantista», claro) no lo ha negado. Pero donde más cerca hallamos, con reveladora insistencia, ese «leit-motiv» de la personalidad, prolongando en metafísicas disquisiciones sobre el problema del «ser y del «no-ser» (la «voluntad» y la «noluntad»); es en Unamuno. Hace mucho tiempo, al estrenarse en La Habana «Seis personajes en busca de autor», el que esto escribe dedicó varios artículos a demostrar la notable coincidencia que existe entre las maneras como ambos escritores han enfocado el mismo tema. En la novela «Niebla»—donde uno de los personajes se rebela contra el autor, exigiéndole un poco más de respeto a su libérrima personalidad—y en la original interpretación de «La Vida de Don Quijote y Sancho» es donde la compulsa de textos con la obra de Pirandello arroja más esenciales similitudes. Sin embargo, en lo que atañe al «Enrique IV», cuyo tema lo hallamos ya implícito en «Seis personajes» y, sobre todo, en la gran novela «El difunto Matías Pascal», es más oportuno citar un pasaje del prólogo de Unamuno a sus «Tres novelas ejemplares», en el cual, con un propósito estético, se plantea el novelista el problema de la personalidad absoluta y relativa, real y aparente, que tanto obsede a él como al dramaturgo italiano. El autor se pregunta «qué es lo más íntimo, lo más creativo, lo más real del hombre» y trae a colación una teoría de Wendell Holmes, sobre la personalidad, según la cual en cada hombre concurren tres personalidades distintas, a saber: la personalidad que uno mismo cree tener, la personalidad que le adscribe a uno el prójimo y la personalidad real, que solo el Hacedor conoce. Unamuno añade una cuarta personalidad: la que uno «quisiera» tener.

He aquí, pues, rota la creencia común de que la personalidad es una e indivisible. Esa creencia según la cual el personaje novelesco o dramático debe ostentar como virtud primera la «consecuencia», o lo que es lo mismo: debe seguir una línea recta, desde el comienzo hasta el final de la acción. Los melodramas dan buen ejemplo de esta teoría, con su largo paralelismo de buenos enteramente buenos y malos integramente malos.

La idea de la pluripersonalidad la expone diáfanamente Pirandello por boca de uno de sus «seis personajes»: «Todo el drama consiste—dice el denominado Padre—en la convicción que tengo de que cada uno de nosotros cree siempre ser el mismo, y esto es cierto; pero hay además en nosotros tal diversidad de sujetos como posibilidades de ser. Somos diversos, con uno ahora, con otro más tarde. «Allí, pues, donde apunta una nueva posibilidad de ser, hay el germen de una personalidad. De aquí que el novelista y el dramaturgo se sientan—como dice Unamuno—«recreados» en cada nuevo personaje de su invención. Es una espora de la propia personalidad, que se escapa por los extremos del ser, siguiendo la ley eléctrica de las puntas.

En «Enrique IV» se estudia la disolución, involuntaria primero, deliberada después, de una personalidad real en un ente histórico. Para el caso es lo mismo que se trate de un personaje histórico que de un personaje de ficción. El protagonista de «Enrique IV», sobre todo en el primer aspecto de su «incorporación» (es decir: el que no aparece en la obra, pero se presume) tiene un evidente parentesco con el de Don Alfonso Quijano, el Bueno, con la sola diferencia de que éste se entregó no a un personaje histórico, sino a un personaje de ficción, producto de su propia fantasía: el Caballero de la Triste Figura. (He aquí un dato más para el estudio de las influencias de Cervantes sobre Pirandello).

En «El Difunto Matías Pascal», el protagonista de la novela, a quien se da por muerto en su pueblo, sin estarlo realmente, regresa un día al lugar natal; pero al contemplar por sí mismo las consecuencias que en el orden civil ha tenido su presunta muerte y sobre todo el regocijo que ella ha causado entre aquellas personas que suponía más allegadas y queridas, prefiere seguir fingiéndose muerto antes que turbar aquella nueva vida a que su muerte ha dado lugar. Es, pues, un caso pintoresco de «suicidio civil». El protagonista del «Enrique IV» también se suicida en cierto modo. Mata su propia personalidad y se entierra por sí mismo en ese hueco de sombra que es el personaje histórico. Ese sujeto obseso y obsesionante que Pirandello nos presenta, huye de la triste vida real que descubre en torno—de la traición de una mujer y la felonía de un amigo— refugiándose en la máscara de Enrique IV, cuya alma fué acaso gemela de la suya. Ya lo explica él mismo la final de la obra: «Enrique IV soy yo; yo aquí desde hace 20 años, fijado en esta eternidad de máscara». Es impresionante esa inmovilidad del tiempo en el hombre que ha vivido durante una veintena no su propia vida, sino la vida de un personaje histórico. En un minuto dado, la locura cortó el hilo de su existencia real para abrir el paréntesis de una vida distinta, de otra realidad tan dura y contundente como la anterior.

Recobrada la razón se presenta ante él el dilema de seguir atado a su locura, simulándola o de recobrar su vida anterior lastrada de miserias. Y opta por lo último. Le es hasta más fácil. Sus parientes le han hecho el juego a su locura. Han instalado en torno a ella la más veraz escenografía. Hasta han contratado unos cuantos sujetos, históricamente documentados, para que completen al orate la ilusión de época y le den la sensación de que efectivamente se halla en la corte de Goslar, allá por el año 1080. Es curioso además como se ha contagiado su locura. La vive materialmente toda la casa. Los cuatro fingidos consejeros resultan casi tan locos como su fingido señor. Es el mismo caso de Don Quijote trasvasando en Sancho muchas venas de su locura.

Mientras la pérfida Matilde y el traidor Tito Blecredi se han agotado viviendo su propia vida—la vida de su lujuria— el «doble» de Enrique IV ha desafiado al tiempo desde la historia y ya no reconoce en Matilde a su antiguo amor, sino que lo ve renacer en una hija de ésta, que es su vivo retrato; en Frida, la ingénua muchacha de que se vale el doctor Genoni para preparar la escena impresionante que ha de hacer recobrar la razón al orate. Y es impresionante de veras la escena, pero en otro sentido. Al aparecérsele Frida, vestida como Matilde en la trágica cabalgata, origen de su locura, el fingido Enrique IV ve cristalizar en la muchacha el ensueño de su amor, perdido ya en los senos de su memoria. Por eso dice a Matilde: «yo no puedo reconocerte ya, porque sigo siendo el mismo que te conoció así (señalando a la juventud de Frida) Para mí serás siempre ésta». Este momento es uno de los más profundos y poéticos del drama.

Luego deviene del desenlace trágico, Belcredi descubre la simulación y se rebela violento contra ella. Enrique IV toma la espada de uno de sus consejeros y lo mata. Ya no queda más remedio que volver a refugiarse en la locura: ser loco por fuerza. Enrique IV se abraza a sus cuatro leales servidores y se dispone a seguir viviendo con ellos la trágica farsa.

Dos palabras finales sobre la resonancia de la obra en el público y su montaje e interpretación.

Respecto de lo primero, tenemos en primer término que el público, en general, tropieza con la dificultad del antecedente histórico. No cabe exigir a un espectador de tipo normal que pueda situar de momento la personalidad y la época de Enrique IV de Alemania. Para estos casos sería aconsejable insertar en el programa una breve noticia histórica. Por otra parte a un público habituado a obras que se desenvuelven en planos normales, no puede exigírsele la mejor disposición de espíritu para una tragedia tan sutil y completa como esta de Pirandello. No obstante, su estructura dramática es tan poderosa y tan alto su interés humano, que el público, llegó a interesarse por el suceso escénico y entró de lleno en situación en los momentos más intensos de la obra.

En cuanto al montaje, vestuario, etc. Hay que reconocer que dentro de las limitaciones conocidas, se ha hecho un honrado esfuerzo.

La interpretación finalmente. Tordesillas ha salido airoso en su audaz paso de la comedia a la tragedia, paso en el que suelen estrellarse no pocos actores de fuste. Fué la suya una interpretación inteligente y vigilada. Puso en juego toda su variedad de recursos y llegó a los acentos más patéticos con una ponderación y sobriedad muy estimables. Ha realizado, en suma una labor proba y acertada.

Bien Antonia Herrero en el papel de la Marquesa Matilde. Fernando de Granada, fino y correcto en el Marqués Di Noli. Mancha, dijo con un desenfado muy justo su «role» de Belcredi. Y las demás partes, en general, pusieron su mejor voluntad por lograr una interpretación acordada.

Resumen: con todos los reparos que puedan ponerse, hay que reconocer que se ha realizado una verdadera hazaña.

NOTAS

ERNESTO LECUONA, el aplaudido pianista y compositor que está obteniendo muy buen éxito con su espectáculo de «Prado»

El Espectáculo de Lecuona:— Lecuona, nuestro aplaudido músico, sigue mejorando su espectáculo en el teatro «Prado». Para hoy anuncia un debut: el de María Ruiz, aplaudida tiple cantante.

Una de las figuras que mayor éxito está obteniendo es la bella Luisa María Morales. Su interpretación de «María La O» ha sido muy celebrada. Tanto que hoy volverá a cantarla.

(Continúa en la Pág. QUINCE)

HOY HOY
CAMPOAMOR
EL TEATRO DE LOS LLENOS
30-40-60 1½ A 11½ NIÑOS 20
Entre las Notas del Jazz, se insinuó la Primer Pasión!...
CARNE de CABARET
PELICULA DIALOGADA EN ESPAÑOL
CON RAMON PEREDA y LUPITA TOVAR
Un Film Columbia
dirigida por WILLIAM CABANNE
APROBADA POR LA CENSURA
LUNES LUNES
NORMA SHEARER
ROBERT MONTGOMERY
LA DIVORCIADA
(THE DIVORCEE)
PRODUCCION METRO
La película que ganó el PRIMER PREMIO en el concurso de HOLLYWOOD

CARTEL DEL DIA

TEATROS

NACIONAL (Prado y San José.)—Espectáculos «Rambal.» A las nueve: El galante aventurero.

PRINCIPAL DE LA COMEDIA (Animas, 2.)—A las cinco: Despedida definitiva de Spaventa. A las nueve y cuarto: Calla, corazón, por Antonia Herrero.

MARTI (Dragones y Zulueta.) —A las nueve: La parranda.

PAYRET (Prado y San José.)—Debut de la Compañía de María Marco y Manolo Villa. A las ocho y treinta: y nueve y veinte: La Montería.

ACTUALIDADES (Monserrate y Neptuno.)—A las tres y ocho y media: Revista, comedia, Raza de bronce, La marcha nupcial.

ALHAMBRA (Consulado y Vitrudes.)—Primera tanda: El guapo del barrio, La Señora Lucifer y Cargado de espaldas.

CINES

CAMPOAMOR (Industria y San José.)—A todas horas: Revista, comedia, Carne de cabaret, por Lupita Tovar, René Cardona y Ramón Pereda.

ENCANTO (Neptuno, 19.)—A todas horas: Estreno de Camino de Santa Fe, por Rosita Moreno y Richard Arlen.

RIALTO (Neptuno y Prado.)—A todas horas: Estreno de Condenado a la Isla del Diablo, por Ronald Colman.

PRADO (Prado, 70.)—A todas horas: Robo legal, por Bebe Daniel, espectáculos «Lecuona» con orquesta Diplomáticos. María Luisa Morales, Adolfo Utrera y debut de María Ruiz.

REGINA (Galiano y Neptuno.)—Revista, comedia, Melodías de perros y Sevilla de mis amores.

NEPTUNO (Neptunio, 103.)—Tarde y noche: Comedia, Millie y El encanto del jazz.

RIVIERA (23 y G, Vedado.)—Variedades sonoras y Millie.

TRIANON (Lina, 82, Vedado.)—Matinée: Revista, Troika, El secreto de agradar. A las cinco y quince, ocho y quince y nueve y cuarenta y cinco: Revista, variedad y Troika.

OLIMPIC (Línea y B, Vedado.)—Variedades sonoras y La legión fronteriza.

CUBA (Suárez y Corrales.)—A las nueve y ocho y cuarto: Revista, comedia, Astucia femenina y El Conde Montecristo.

ROJO (Monte y Antón Recio.)—Comedia, Seva, la pecadora y Tragedia y heroísmo.

LIRA (Industria y San José.)—No hemos recibido el programa.

INGLATERRA (San Rafael, 2.) —Comedia, El Conde de Montecristo e Ingagi.

VIOLETA ((Monte y Rastro.)—Tarde y noche: Revista, comedia, El enemigo silencioso y Un hombre de suerte.

GLORIA (Vives y Cristina.)—No hemos recibido el programa.

TOSCA (10 de Octubre, 141.)—A las cinco y cuarto y a las nueve: Revista, comedias y Sevilla de mis amores.

MODERNO (Esquina de Toyo.)—Revista, comedia, Camino de Santa Fe.

VERDUN (Consulado, 120.)—Revista, comedia, Los ojos del mundo.

IMPERIO (Consulado, 116.)—Revista, comedia, El pregonero y El diluvio universal.

LARA (Prado y Virtudes.)—Revista, comedia, Náufragos de la vida y Solo por esta noche.

WILSON (San Rafael y Belascoaín.)—Comedia, El Conde de Montecristo y El Angel azul.

BELGICA (Egido y Corrales.)—Comedia, El adorado impostor, Amor audaz y La reina de los mares.

MONTE CARLO (Prado, 117.)—Comedia, episodios,, Los que danzan y Ben Hur.

UNIVERSAL (Monte y Egido.)—Comedia, De colegial a vaquero, Adiós y Sunny.

BERNDES Y SALON REY (Marianao.)—Comedias, El intrépido y Al diablo con las mujeres.

LINDBERGH (Acosta y Composteia.)—Homenaje a la cantante María Berges, números de variedades y revista, comedias y Amor Salvaje.

RIVOLI (La Sierra, Marianao.) —A las cinco y media: Revista y Luces de la ciudad. A las ocho y media: Revista, Ojos del mundo y luces de la ciudad.

E S C E N A

PRINCIPAL: A-6737. A las 9.30. «Calla Corazón».

Dos funciones anuncia para hoy el «Principal de la Comedia». A las 5, despedida «definitivísima» de Spaventa, el aplaudido intérprete del tango. El asegura que si después de esta despedida no se va, devolverá el importe de las localidades vendidas. El programa es bueno: un apropósito de Castell, «El Tercer Reajuste», por Candita Quintana y Guillermo de Mancha. Variedades por Peyrano-Parodi, y por el beneficiado, que cantará anécdotas. Tangos por Morales Spaventa, etc.

Por la noche se pondrá en escena la preciosa comedia de Sassone «Calla, Corazón», por Antonia Herrero.

Mañana función a beneficio de los empleados de la sala, con la comedia «La Máscara del Rostro».

PAYRET: A-7157. «La Montería». A las 9.30.

Hoy jueves debutan en el teatro Payret la Compañía de zarzuela y operetas Marco-Villa, con la popular zarzuela en dos actos, «La Montería», en la que lucen sus valiosas facultades María Marco, la excelente primera tiple, y el notable barítono Manolo Villa, así como también la tiple cómica Angelita Liaño. La luneta costará solo cuarenta centavos.

Desde mañana habrá dos tandas a las 8.30 la primera y a las 9.30 la segunda, una sencilla a 30 cts. y la otra doble a 40 centavos y se pondrá en escena «Lysistrata» y «La Tirana», debutando la notable tiple Elisa Altamirano. El domingo cuatro funciones, a las 2, 5, 8.30 y 9.30. En las matinées los niños pagarán 20 centavos.

El lunes función popular con la opereta en 3 actos «La Princesa del Dollar», por Marco-Villa.

NACIONAL: A-3730. A Beneficio de las Damas. 30 Cts.

Un bello gesto de Rambal, en beneficio de las damas, asiduas concurrentes a las noches del Teatro Nacional. Hoy hace anunciar Rambal noche especial titulada «Noche Femina», en la cual se cobrará a las damas el 50 por ciento del precio anunciado, es decir, que en lugar de pagar 60 centavos toda dama pagará solamente 30 centavos.

La obra escogida por Rambal para «esta función femina» es una de sus mejores creaciones: «El Galante Aventurero», «El Don Juan Veneciano» estreno conceptuado como uno de los más lujosos espectáculos de su repertorio. «El Galante Aventurero» se divide en 3 etapas y 14 aventuras, escenificadas a al moderna.

Mañana en función ordinaria la popular obra «Felipe Derblay», o «El Maestro de Fragua».

MARTI: M-4078. «LA PARRANDA». HOY.

La popular obra del maestro Alonso que lleva por título «La Parranda», obra que alcanzó cuarenta representaciones en este popular y alegre teatro, vuelve esta noche a escena, con un excelente reparto, y tocada por una orquesta de 25 profesores y al económico precio de 40 centavos luneta numerada, por lo que no dudamos que no quede ni una sola localidad disponible. Comenzará a las 9 en punto la función.

Se anuncia para el sábado la picaresca revista «Sanatorio del Amor».

COMEDIA. A las 5. Despedida de Spaventa.

Esta tarde se despide Francisco Spaventa con un programa de excepcional atracción. «El Ultimo Reajuste» por C. Quintana, Mancha y artistas de la Comedia; «Suicidio Aristocrático» y «No te morirás pero te irás secando» sketches y fin de fiesta por los artistas argentinos Pyrane Parodi, Carlos Spaventa y Morales y el último programa de canciones y charla humorística por Paco Spaventa.

Las lunetas cuestan un peso y la butaca 80 centavos.

HOY PAYRET HOY
DEBUT DE LA COMPAÑIA DE ZARZUELA
MARCO-VILLA
A LAS NUEVE DE LA NOCHE
con "LA MONTERIA"
Por MARIA MARCO y MANOLO VILLA
DESDE MAÑANA, DOS TANDAS, SENCILLA Y DOBLE,
8 y 30 y 9 y 30; A 30 y 40 cts. Y debut de la tiple
ELISA ALTAMIRANO
CON "LYSISTRATA"

P A N T A L L A

CAMPOAMOR: A-7054. «Carne de Cabaret».

Cree usted en una amistad perfectamente inocente? entre un hombre de mundo y una mujer joven y bella? Vea «Carne de Cabaret» el gran drama de la Columbia, todo hablado en español que viene exhibiéndose desde el lunes, para que pueda responder a esta pregunta.

En «Carne de Cabaret» Lupita Tovar, Ramón Pereda y René Cardona son los principales intérpretes y en general los otros artistas cumplen su cometido a las mil maravillas.

El lunes «La Divorciada» una película de Norma Shearer que demuestra que hay que modernizarse. Ya las mujeres no aman a hombre que no lo quieren. Ella se limita a pagar con cariño el amor que se les ofrece.

TRIANON: F-2403. «TROIKA». Olga Stchekowa.

En matinée a las dos «Troika» por Olga Stchekowa sincronizada «El Secreto de Agradar» por Viola Dana revista Fox Movietone, etc. En las tandas de 5.15, 8.15 y 9.45 «Troika» valiosa cinta rusa con cantos típicos de aquel país.

Mañana estreno de «Luces de la Ciudad» por Charles Chaplin, sincroniada.

RIVIERA: F-2040. «MILLIE». Sincronizada.

En las tandas de 5. 15, 8.15 y 9.45 se estrena la grandiosa película «Millie», sincronizada, por Helen Twelvetrees, sonora. Además comedia y variedad.

Mañana «La que no Quiso» por Marie Prevost. El sábado y domingo «Tres Caras al Este» de Erich Von Stroheim, sincronizada. En la matinée del domingo «A Toda Marcha» «Del Infierno al Cielo», comedia etc.

REGINA: M-1407. «Sevilla de mis Amores». En Español.

El éxito que ayer obtuvo la film «Sevilla de mis Amores» se repetirá hoy, de seguro. No se cupo en el «Regina» ayer. Hoy va en todos los turnos con comedia, revista y la variedad «El Tiro al Blanco». Precios: 10 centavos antes de las cuatro, damas y niños. Tertulia 10 centavos.

Mañana «Sevilla de mis Amores» por última vez. El sábado «Toda una Vida» en español por Carmen Larrabeiti.

NEPTUNO: M-2785. «MILLIE». Sincronizada.

En matinée de 2 a 7 p. m. comedia, revista y «Millie» grandiosa film sincronizada, por Helen Twelvetrees y la película «El Encanto del Jazz» sonora, de Jon Mac Brown 20 centavos antes de las cuatro; 30 centavos después.

Por la noche a las 8 p. m. «El Encanto del Jazz», y a las 9.30 «Millie», 20 centavos antes de 8.30; después 30 centavos.

El sábado y domingo «Luces de la Ciudad» de Charles Chaplin.

RIALTO: M-1831. «CONDENADO A LA ISLA DEL DIABLO».

Una película emocionante en extremo será estrenada hoy en este teatro. Se trata de la grandiosa producción «Condenado a la Isla del Diablo» película de un realismo maravilloso y cuyas principales escenas hacen mencionar a cualquier espectador, por muy severo que sea. Este film irá en todas las tandas conjuntamente con comedia, revista y variedad.

TEATRO PRADO: M-9218. Lecuona. Nuevo Programa.

Hoy, cambio de programa en el espectáculo que Lecuona el gran compositor, está presentando en el elegante Teatro Prado. Se anuncia el debut de María Ruiz, la excelente cantante, y nuevos números por María Luisa Morales, que tantos éxitos está conquistando a diario. Lecuona presentará nuevos números.

Se estrena le película «Lo que hacemos de noche», por Eddie Quinlan.

El lunes presentación de María Fantoli.

TOSCA: I-3099. «Sevilla de mis Amores».

A las 5 y 15 revista Metro, comedia, la película hablada en español «Sevilla de mis amores», por Ramón Novarro, etc. Luneta 20 centavos, balcony 15 cts.

A las 9, el mismo programa y variedad. Luneta 30 centavos, niños 20 centavos, balcony 15 cts.

Mañana en tanda y noche «Sevilla de mis amores».

MODERNO: X-3306. «Camino de Santa Fe».

A las 5 y 15 comedia, revista y «Camino de Santa Fe», por Richard Arlen, Rosita Moreno y otros artistas.

Veinte centavos; niños 10 centavos. A las 8 y 30 revista, cartón, «Monte Carlo», de Jeanette Mac Donald, y «Camino de Santa Fe».

Iguales precios.

El viernes, mañana, sábado y domingo, «Luces de la Ciudad», de Charles Chaplin. No deje de verla.

WILSON: U-5863. «EL CONDE DE MONTE CRISTO».

En matinée y noche colosal programa: comedia, revista, «El Conde de Monte Cristo», sonora, por un reparto especial y «El angel azul» por Ricardo Cortés. A las 5 y 15 comedia y «El Conde de Monte Cristo». Precios populares.

Mañana «Tarakanova» y «Cuatro de Infantería».

INGLATERRA: M-7069. «El Conde de Monte Cristo».

En matinée y noche colosal programa: comedia, revista «El Conde de Monte Cristo», sincronizada, por Jean Angelo, y la film «Ingagi», explicada en español.

A las 5 y 15 comedia y «El Conde de Monte Cristo».

Mañana «El Angel Azul», y «El Conde de Monte Cristo».

VERDUN: A-9206. «Ojos del Mundo».

En matinée y por la noche colosal programa: comedia, variedad, «Los ojos del mundo», sincronizada, por John Holland, y «Los dos amantes» por Ronald Colman y Vilma Banky, sincronizada. Precios populares.

Mañana: «Gozar la vida», de Norma Shearer, y «El alma de la fiesta», en español, de Charles Chasse.

LARA: A-1542. 10 Cts. Luneta en Matinée.

En matinée y noche comedia, revista, cartón, la película «El Tigre de la montaña», por Tom Taylor, «Solo por esta noche» de Liane Haid y «Náufragos de la vida», de un reparto de estrellas. Diez centavos en matinée luneta, todo el mundo. Por la noche, 10 centavos damas y niños, 20 centavos caballeros.

Mañana: «A carta cabal» y «El último guapo».

ANUNCIESE EN EL Diario de la Marina

Anuncie pero hágalo "bien"
ORBE
tiene CIRCULACION

AMERICA ADVERTISING A-9638
PRODUCCION ARTISTAS UNIDOS
AMOR! PASION! INTRIGAS! DOLOR!
TEMPORADA DE VERANO
PRECIOS POPULARES
DE 1 A 3 30¢
DE 3 A 6½ 40¢
DE 6½ A 8½ 30¢
DE 8½ A 11 50¢
NIÑOS A TODA HORA 20 Cents.
Ronald Colman
El notable actor, favorito de todos los publicos en su última creación
CONDENADO A LA ISLA DEL DIABLO
Grandioso drama romántico HABLADO en INGLES con títulos en ESPAÑOL
¡¡ ESTRENO EN CUBA !!
HOY HOY
EN
"RIALTO"

MUSICA Y MUSICOS

El conocido profesor de piano Gabriel de la Torre, figura prestigiosa del arte musical en Cuba, padre y maestro de las notables artistas Marta y Angela de la Torre, acaba de publicar, según anteriormente anotamos, un «Método Elemental de Piano», que contiene su plan de enseñanza, fruto de una larga experiencia profesoral.

Con dicho motivo, el profesor de la Torre, va a ofrecer una conferencia en la que giosará su obra y dará a conocer una parte de su doctrina sobre la «Enseñanza del Piano».

Tan interesante acto será en el Círculo de Amigos de la Cultura Francesa, San Lázaro 311, altos, esquina a Hospital) hoy jueves 4 de junio a las seis de la tarde.

Se nos ruega que invitemos a los miembros de la citada institución, a los profesores de música, a los críticos y a los aficionados.

Los días 1 y 3 del actual efectuáronse ejercicios públicos en el Conservatorio que dirige el maestro Alberto Falcón. Participaron en ellos alumnos del primero, segundo y tercer grado y del curso superior. También figuró el curso de perfeccionamiento con tres alumnas graduadas, las señores Esther Martínez, interpretando una Rapsodia de List, Gypsy Grabau que tocó un Nocturno de Chopin y La Catedral Sumergida de Debussy y Piedad de Cárdenas a cuyo cargo estuvo la ejecución de una arabesque de Debussy y un Vals de Levitzki.

Para el día 12 anuncia la Orquesta del Conservatorio Falcón su concierto del mes en curso. Figuran en el programa obras de Mozart, Chopin, Schmitt y Brahms.

Resurgirá en las salas de concierto una excelente pianista, Julia Crespo y Aguado, cuya ausencia ha sido siempre de lamentar.

Ejecutará la señora de Aguado el Concierto en Mi menor de Chopin acompañada de la orquesta.

El anuncio de la próxima visita a Cuba del gran tenor americano Paul Althouse, ha causado muy gratos comentarios. Débese esta oportunidad de que los cubanos oigan a un cantante notabilísimo a los esfuerzos innegables de la entusiasta dirección de la Orquesta Filarmónica de la Habana.

Su Vicepresidente el doctor Agustín Batista, acaba de regresar a esta ciudad después de breves vacaciones que le permitieron en Nueva York gestionar la contratación de notables artistas para la próxima temporada invernal de la Filarmónica.

Sea bienvenido el doctor Batista y felicitemos a los abonados de la Filarmónica por la temporada que se les avecina.

Muchas personas nos han preguntado que si se suspende la sesión de la Sociedad Infantil de Bellas Artes anunciada para el domingo 7, a las 9 y media de la mañana, en el Teatro Encanto, con motivo de celebrarse el concierto del Conservatorio Nacional ese mismo día y casi a la misma hora en el Auditorium.

La Sociedad Infantil no altera su fecha, fijada con la debida antelación y así pues los asociados tendrán su fiestecita el domingo próximo a la hora indicada. Lamentamos la coincidencia, debida a causas imprevistas, tanto más puesto que esa mañana en el Auditorium se dará a conocer por vez primera en Cuba una Banda Rítmica formada por niños y como iniciadores de ella, secundados a las mil maravillas por María Jones de Castro, directora del Conservatorio Internacional y el profesor César P. Sentenat, somos los primeros en sentir el tener que encontrarnos alejados en esos momentos que sin duda habría de proporcionarnos cierta satisfacción.

Así pues, quede bien aclarado que habrá el domingo concierto en el Auditorium y sesión infantil-juvenil en el Encanto.

N. B.

Ungüento Cadum para los Granos
El Ungüento Cadum hace que se sequen los granos y se desprendan, dejando la piel blanda y suave. Es calmante y antiséptico y empieza a cicatrizar tan pronto como se aplica. Ha probado ser un gran alivio para millares de personas que durante años han estado sufriendo de eczema, acne (barros), granos, furúnculos, úlceras, erupciones, urticarias, ronchas, almorranas, comezón, sarna, heridas, arañazos, cortaduras, lastimaduras, ásperos, postemillas, escaldadura, sarpullido, quemaduras, costra, margulladuras, etc.

ENCANTO
EL TEATRO MAS FRESCO DE LA HABANA
1 A 3-30 3 A 7-40 7 A 10-60 NIÑOS 20
HOY HASTA EL DOMINGO
Una Joya PARAMOUNT hablada en INGLES con títulos en ESPAÑOL
Pero....
Una cinta de verdadero ambiente latino
¡TODO A SU GUSTO!
RICHARD ARLEN
ROSITA MORENO
MITZI GREEN
EUGENE PALLETTE
Eugene Pallette
Mitzi Green
CAMINO DE SANTA FE
(THE STA. FE TRAIL)
¡Toda la Majestad del Oeste en una cinta en que alterna lo cómico con lo dramático, lo bello con lo romántico.
Nueva Revista Sonora PARAMOUNT
Cartón Comedia VARIEDADES
LUNES — La continuación de las aventuras del Dr FU-MANCHU
LA EXPIACION DEL DR. FU MANCHU
con los protagonistas originales

M.E.C.D. 2016

PARA ELLAS Y PARA ELLOS

CONSULTORIO

Por la Doctora HERMINIA PLANAS

TRAJE DE CALLE

Modelo de Molyneux—Ensemble de dos piezas color azul marino y flores color beige

«PREGUNTONA»

Efectivamente los polvos AMENNS no son polvos perfumados, de tocador como suele decirse, pero se emplean con resultados sorprendentes para mejorar el cutis grasiento o afectado de barros, etc. Por la noche despues de lavar bien la cara, si es posible con agua caliente, sin enjuagar con agua fría espolvoréese bien con los polvos Amenn's y duerma con ellos hasta la mañana en que tome su baño habitual. Esa sencilla práctica obrará milagros en su cutis.

Pida polvos Amenn's en la botica más próxima y en las tiendas de ropa.

LOS BARROS EN EL CUERO Y SU CURACION

Generalmente se cree que cuando aparece un erupción de barros en la cara o en el cuerpo, tal síntoma es seguro índicio de que la sangre está dañada, y se recurre, comúnmente, a medicinas de patente, llamadas, "purificantes sanguíneos" Un método más racional y seguro para purificar el organismo estriba en cambiar el régimen alimenticio, procurando que el menú contenga todos los elementos necesarios para la nutrición, especialmente vitaminas.

Pero los barros, especialmente los pequeños y rojos que aparecen en los hombros y otras partes del cuerpo, no siempre indican desarreglos internos; frecuentemente son resultado de agentes exteriores. Una de mis lectoras observa que durante el verano, mientras veranea junto al mar, nadando todos los días, su piel es tersa y suave; pero cuando permanece en la ciudad, haciendo vida sedentaria, especialmente en invierno, advierte una erupción de barros en la espalda. En casos como el que menciono, la curación no puede ser más sencilla: basta estimular la piel con fricciones al bañarse empleando para ello una esponja áspera o sales. Es difícil poder friccionar con toda la fuerza necesaria la línea media de la espalda; pero para ello hay utensilios porta-esponja, fabricados ex-profeso con mangos largos.

Jabón puro y agua tibia deben emplearse para limpiar la piel todas las noches, debiendo emplearse bastante agua para que el enjuague sea perfecto. Despues del baño, puede aplicarse con el dedo sobre los barros, una dilución de ácido bórico, cubriéndose en seguida con ungüento de óxido de zinc, para que sequen.

En la mañana debe tomarse un baño de esponja, frotando el cuerpo con sal común. La sal se enjuaguará con abundante agua fría o tibia, y el cuerpo se secará con una toalla áspera.

Siempre que sea posible, los baños de mar son recomedables.

«IGUARA» (Bolondrón)

En ese idioma las letras tienen el mismo sonido que en castellano, se pronuncian igual. La palabra que consulta se lee lo mismo que suena en castellano. (Sin acento)

«DAISY»

Gracias copia «Adúltera» Puede mandar sobre. Con gusto le contestaré.

Recuérdeme asunto.

CHISTE.

—Fíjate bien, María. Esta peseta para azúcar y ésta otra para garbanzos.

Después de diez minutos, regresa la criada llorando:

—Señorita, vuelva usted a decírmelo otra vez, porque ya no sé qué peseta es para los garbanzos, ni qué peseta para la azúcar.

Luis Esteso.

«AGRAMONTE»

Si durante el tiempo que pase en esta capital, bebe siempre Agua de "La Cotorra" con gas o sin él— al natural— no deberá temer nada por el cambio. Esta agua de "La Cotorra" es excelente y muy recomendada por los mejores médicos. Si tiene oportunidad de visitar sus manantiales en la villa de Guanabacoa, de muy fácil acceso por autos, ómnibus guaguas, etc., pasará un rato delicioso y se convencerá de la hermosura de sus manantiales.

CORRESPONDENCIA DE PARIS. El calzado de Moda

Uno de los detalles más importantes en el guardarropa femenino y al cual debe prestársele debida atención es el calzado para diario. Un zapato vulgar, de un color que no hace juego, arruina un atavío que de otro modo resultaría perfectamente elegante. Un calzado que apriete o demasiado grande produce una agonía que no puede disimularse y amarga cualquier momento agradable y desentona con el vestido por más lindo que éste sea. En mi opinión la economía más tonta que se hace es en el calzado. Es verdad que se ven preciosos modelos, baratos, copiados de otros de más precio, pero a menos que no sean suaves y cómodos, es mejor tener menos pares, aunque sean más caros.

Los zapatos deben escogerse con escrupuloso cuidado, ya sean para la casa o para el trabajo. Cabritillas de colores oscuros, tales como azul marino, verde o borgoña, son tan chic hoy como lo fueron siempre, pero si sus recursos no le permiten armonizar su atavío con estos zapatos de color, lo mejor es tener un atractivo par negro y otro marrón. Este año los modelos oxford y zapatos de trabilla y corte salón están de moda. Para caminar y deportes, naturalmente, el oxford con tacón bajo es el mejor; la zapatilla con trabilla es para ocasiones no formales, tales como almuerzos matinées, pero los de corte salón son los favoritos para vestir. Esos zapatos escotados hacen aparecer el pie muy delgado y elegante.

El material favorito, de acuerdo con las exhibiciones de calzado que he visto, es cabritilla de becerro sencilla, ya sea negra o marrón o teñida de cualquier otro color para determinado atavío. El charol, en negro, y a veces gris, se vió con frecuencia, y los zapatos para verano eran de lino en color natural, blanco o tintes pastel.

CANTARES

Porque he venido borracho
me dices que no me quieres;
las cosas no este mundo
se toman conforme vienen.
El domingo me casé,
el lunes la tornaboda,
el martes a trabajar
para mantener la novia

Canciones Hispano Americano)

MELANIA.

La pomada LILIANA vale $2 el botecito. Lleva instrucciones en la parte exterior del bote. Sea constante en frotarla en el cuero cabelludo por un mes o más, hasta que vea el resultado. Con toda seguridad brotará cabello nuevo y se afirmará el que ya tiene.

(Pídala en boticas y perfumerías)

UNA MUCHACHA CARDENENSE

Escriba a la señora Ana María González, "El Arte", Galiano 118, Habana. Es mi buena amiga y la atenderá bien enviándole los informes sobre pinturas, etc., que necesita. Así como catálogos.

En cuanto a las "iniciales" es cierto que a veces según la riqueza y confección de la prenda, no las admite.

PENSAMIENTO

El amor ofrece un carácter tan especial que no es dado tenerlo oculto cuando existe ni fingirlo cuando no existe.— **Madame de Statel.**

EL CUIDADO DE LOS CABELLOS ENCANECIDOS

Los cabellos blancos o grises tienen un encanto especial que desgraciadamente no todas las mujeres comprenden y, de allí que muchas cabezas que ganarían en distinción y belleza, aparezcan feas, desaliñadas, sucias o ridículas con tinturas que les prestan tintes extraños.

Los cabellos encanecidos deben cuidarse con cariño, como los cabellos rubios o los cabellos negros.

El encanecimiento no es razón para descuidar el aliño de la cabellera y aún cuando entristezca un poco el caso de encanecer cuando no se tiene aún edad para ello, una bonita aureola plateada o gris se verá siempre bien cerca de un rostro de cutis limpio y de colores sanos, prestándole entonces un encanto y distinción que hay que saber aprovechar.

Los cabellos blancos requieren mayor limpieza que los rubios o los oscuros. Hay que cepillarlos también con escrupuloso cuidado y que procurar algún tónico para el cuero cabelludo, pues que el encanecimiento es síntoma de mala circulación en éste y ese debilitamiento puede traer también como consecuencia la calvicie.

El shampoo para los cabellos blancos se hace mejor con jabón puro de Castilla rallado y disuelto en agua hirviendo a la que se mezcla una cucharada de glicerina. A veces también conviene un shampoo de huevo batido para lavar después con infusión de romero que presta a los cabellos una suavidad y lustre extraordinarios.

Cuando los cabellos son enteramente blancos conviene enjuagarlos por último en agua a la que se ha puesto una buena cantidad de añil puro, pues de esta manera se corrige el tinte amarillento, que muchas veces los mancha por diversas causas. Una de ellas es, sin duda, la costumbre de rizarlos con caña, cosa que debe evitarse por todos los medios. Preferible es que los cabellos plateados se rizen con rizadores de agua o por otro medio que evite resequedad y manchas. Recuérdese que las canas son como enfermos agotados y que hay que tratarlos con sumo cuidado.

RECETAS BUENAS Y SENCILLAS

BEEFTEACK EN CAZUELA

Se pone en un adobo cargado de orégano y ajos machacados, por espacio de tres horas o más si es posible y se ponen en manteca bien caliente y se le añade la sal suficiente. Cuando ya están casi blandos se le añaden cebollas partidas en ruedas y si se quiere alargar la salsa échesele caldo con unas ramas de perejil cortado muy menudo.

ALBONDIGAS CUBANAS

Se pica las carne de puerco cruda, con ají, tocino, ajos, perejil y cebollas, todo lo cual ha de estar bien picado; hecho esto se revuelve con canela, pimienta, clavos y huevos batidos y se forman las albóndigas, o bolas pequeñas, que se frien en manteca, pan mojado, dientes de ajos y perejil, echándole un poco de azafrán y agua caliente, teniéndose al fuego hasta que el caldo se haya espesado.

¿Es Ud. Mujer?
¿Espera Ud. con Angustia Ciertos Días Del Mes?
TOME
CARDUI
EL TÓNICO DE LA MUJER

LINDO ESTILO DE CALLE
En Blanco y Negro, y Blanco y Carmelita, tacones altos y militar
$ 4.50
"O. K.-FLORIT"
Aguila 117. Telf. A-9021.
Solicite el Catálogo

HABANERAS

Viene de la página CINCO

PRIMERA COMUNION

LUISA CATALINA RODRIGUEZ

Una ceremonia interesante.
Bellísima.
Celebrada con gran lucimiento en la Capilla del Colegio Nuestra Señora de Lourdes.
En ella, y entre otras muchas niñas, recibió por vez primera a Jesús Sacramentado la graciosa colegiala Luisa Catalina Rodríguez Faxas.
Hija adorada de la distinguida señora Manuela Faxas viuda de Rodríguez.
Ofició el Arzobispo.
Monseñor Manuel Ruiz.
Luisa Catalina, tan encantadora, estaba vestida con todos los atributos propios del acto.
De blanco.
Como los lirios.

SIMPATICA BODA

Del día.
Una ceremonia nupcial.
En la elegante residencia de los padres de la novia contraerán matrimonio esta noche la encantadora señorita Elia González y Borroto y el estimado joven Ramón Díaz González.
La solemne ceremonia se llevará a efecto ante un precioso altar con la imagen de San Antonio, que levantarán y adornarán los floristas incomparables de **El Clavel**, el gran jardín nacional de los hermanos Armand.
Hará también el famoso **Clavel** el ramo de mano para la novia.
Un precioso modelo.
De claveles y gardenias.

JUEVES DE RIALTO

Una bella cinta.
De gran mérito.
Es la que se estrena hoy en las tandas elegantes del céntrico Rialto.
Trátase de una producción de los Artistas Unidos, interpretada por Ronald Colman y Ann Harding, célebres actores.
Hablada en inglés.
Con títulos en español.
Se verá aquella sala tan animada y tan concurrida como siempre los jueves.
No faltará la reseña.
En la edición de mañana.

CONSERVATORIO INTERNACIONAL

En el Auditorium.
El próximo domingo.
Interesante en todas sus partes el programa combinado por la joven señora María Jones de Castro, directora del Conservatorio Internacional, para su sexto concierto anual.
Allanadas las dificultades surgidas, me comunica que ofrecerá su programa íntegro, figurando en la última parte obras de Von Weber, Mozart, Saint-Saens y Liszt.
Nos presentará algo nuevo.
De positivo interés.
Se trata de la Banda Rítmica Infantil, integrada por los simpáticos alumnitos del Kindergarten Musical, de dicha institución.
Tocarán uniformados.
Con vistosos trajes.

EL ALMUERZO DE HOY

Un gran almuerzo.
De numerosos comensales.
Lo ofrece hoy el Encargado de Negocios de Portugal, señor Euclides Goulart Da Costa, en su residencia de la calle M. entre 23 y 25, en el Vedado.
En honor de un grupo de periodistas y de distinguidos miembros de la Academia de la Historia.
Lucirá muy bonita la mesa.
Adornada toda con flores.
En su centro se destacará una corbeille de una sola flor.
Gladiolos.
Todos rojos.

(Continúa en la Pág. NUEVE)

Anillos de Compromiso

¡Una de nuestras especialidades preferidas! Nos enorgullecemos de ofrecer surtido único en bellos símbolos del amor, desde el aro más sencillo pero siempre elegante, hasta el regio modelo todo platino rodeado de brillantes, zafiros y esmeraldas.

La Casa de la Quintana
LA CASA DE LOS REGALOS

Verdaderamente Increible
Siendo La Realidad!!

Todas las personas que han desfilado durante los tres últimos días por la casa de

Mathilde Cumont
en Prado 88

han quedado maravilladas de sus bajísimos precios en la gran venta sensacional que viene realizando durante esta primera quincena de Junio.

Artículos de París,, bolsas, collares de gran novedad, sombreros y vestidos de última moda a precios verderamente irrisorios.

Semana *del* Peso

Termina el sábado

Usted tiene ahora la oportunidad de establecer comparaciones. Al hacerlo notará una enorme diferencia a favor de LA SEMANA DEL PESO

SURTIDO ILIMITADO, CALIDAD, NOVEDAD Y...

todo a peso

Artículos para el hogar.
TERCER PISO.

Punto Inglés para mosquiteros de 3 varas de ancho 4 varas
Colchonetas en tamaño personal a.....
Mosquiteros de muselina lavable, tamaño camero a.....
$1

Mantelería, Ropa de Cama y Toallas
PLANTA BAJA—Al fondo.

Servilletas marca "Linfel" tamaño 15x15, 12 por.....
Manteles de Alemanisco blanco de 2x2½ varas. 1 por.....
Fundas marca "Flor" de Warandol blanco
Tamaño personal en 18x34".....6 por
Medio cameras en 18x46".....4 por
Camera en 18x60".....3 por
Sábanas 1931 de Warandol blanco, camera en 72x90....
Fundas 1931 de Warandol blanco, camera en 18x60....
Toalla de Felpa blanca con listas tamaño 16x31,....6 por
Toallas de Felpa, color entero tamaño 20x40,.....3 por
Toallas de Felpa blanca con listas, tamaño 16x36....5 por
Toallas de Felpa blanca, grande, para baño.....1 por
$1

Para Niños y Niñas
SEGUNDO PISO

Pantalones bonbache de Crash color gris en las tallas de 6 a 14 años.....2 por
Pantalones largos de Dril de hilo en crudo y color propios para colegio, en tallas de 8 a 18 años, de 1.50 y 2,00, a
Trajes de Marinera con pantalón largo en blanco y blanco con cuellos y puños en azul. Tallas 3 a 10 años,.....a
Trajes de baño en una gran variedad de modelos y colores y en las tallas de 2 a 16 años.....a
$1

Pantalones Mecánico de Warandol Indian en Pastel, roa, verde y prusia con camisa de sport blanca, haciendo juego, tallas de 2 a 8 años.....a
Pijamas con saco y pantalón y enterizas de Soiessette, Poplin y Batista, en diversos colores y a listas. Tallas del 2 al 16.....a
Juegos de pantalón de mecánico y camisa de Batista muy fina, estampada, tallas de 1 a 6 años.....a
Vestidos de Warandol estampado y color entero, con vivos, detalles combinados, para jovencitas.....a
2 Vestidos estampados con y sin pantalón.....a
Juegos de camisa y pantalón de Jersey en todos los colores, tallas de 4 a 14 años.....a
3 Pantalones de jersey de superior calidad, en los colores Rosa, Azul, Maiz, Verde y Salmón. Tallas de 2 a 16 años.....
1 traje de baño para el sol en las tallas de 2 a 6 años y 1 par de zapatillas para baño.....
$1

Fajas y Ropa Interior de Señora.
PRIMER PISO

Ajustadores de linón clarín guarnecidos por encaje Valencien Ocre en todos los colores. Tallas 32 al 42.....5 por
Fajas de cutí brocado y secciones de elastico enterizo ballenas de clase superior, abrocha al frente 16 pulgadas efectivas. Tallas 26 al 36.....a
Juegos de dos prendas, camisa y pantalón francés, en jersey rompible guarnidos por aplicaciones y encaje Ocre. Todos los colores y tallas.....a
Refajos de Jersey. Especial muy doble con dobladillo muy ancho que se puede usar cualquier vestido con ellos, en Rosa, salmón, blanco. y negro, Todas las tallas.....a
3 Bloomer de linón clarín en todos los colores, gvarnecidos por encaje ocre. Todas las tallas.....a
$1

la Casa Grande

SUSCRIBASE Y ANUNCIESE EN EL DIARIO DE LA MARINA E INFORMACION

M.E.C.D. 2016

SOCIEDADES ESPAÑOLAS

PREPARA LA ROMERIA EL GRAN FOMENT CATALA

Se dispone la pujante Sociedad Gran Foment Catalá a ofrecer un magno festival y romería en todos los jardines de la cervecería La Polar, con lo cual ofrecerá a sus numerosos simpatizadores la ocasión de disfrutar de una fiesta que dejará gratos recuerdos en la mente de los asistentes a la misma.

Esta fiestona tendrá efecto el domingo día 21 del presente mes de junio, en la que los mejores conjuntos musicales tendrán a su cargo la interpretación del programa bailable.

Para tratar asuntos relacionados con la misma se reunirá el jueves día 4 el bello comité de damas de esta entidad. Al final de esta junta tendrá efecto la acostumbrada reunión íntima como de costumbre viene ofreciendo la Sección de Propaganda.

FIESTA VALENCIANA EN LA TROPICAL EL DIA 7

Aumenta de día en día el entusiasmo para concurrir al magno festival que los simpáticos «Chés» del Centro Valenciano celebrarán el domingo 7 de junio en los poéticos jardines de Puentes Grandes.

Los preparativos se están haciendo de modo tan eficiente que de antemano puede garantizarse el triunfo. Tanto el presidente señor Vicente García como los vices señores Vicente Castelló y Francisco Guardia, el tesorero señor Modesto Calatayud, y el secretario señor Antonio Estellés están laborando de manera ejemplar, y esta actuación suya es una garantía de que la fiesta del día 7 del próximo junio será, tanto en los detalles como en el conjunto, un verdadero acontecimiento social.

Muchos y muy sugestivos son los diversos actos que se preparan, y en todos ellos predominará, además del buen gusto y el sentido artístico de que siempre dieron los «Chés» fehacientes testimonios el amor que sientes por la perla del Turia, la patria inmortal de Sorolla y de Benlliure.

MAGNIFICOS BAILES EN ARROYO NARANJO, 2 DIAS

Nos participan los propietarios y vecinos de Arroyo Naranjo, que en sus salones sociales, se celebrarán grandes bailes, los días trece y catorce del actual. El baile del sábado trece será amenizado por la Orquesta de Belisario López, y el sexteto Cuba, y el baile del domingo 14, por la orquesta de Antonio María Romeu, y el Sexteto Sonora Matancera.

Las damas serán obsequiadas con elegantes sorpresas.

SERA EL SABADO PROXIMO EL BAILE DEL OLIMPIA

Su amable presidente, señor Manuel Huerta Rivero, en carta atenta, nos invita al gran baile que celebrará esta sociedad, en la Quinta Bastien, Paseo y 29 Vedado, la noche del sábado próximo; fiesta para la cual existe gran entusiasmo entre los asociados y las lindas amigas del Olimpia Sporting Club. Será un gran baile.

Muchas gracias.

SALA DE TUBERCULOSOS EN HIJAS DE GALICIA

En los altos del pabellón principal de la sociedad Hijas de Galicia se está terminando de construir otra planta, destinada a los enfermos tuberculosos. Por sus condiciones de situación y emplazamiento permite decir a priori los excelentes resultados y las innumerables ventajas que ha de proporcionar, así como lo sano que resultará por tal condición.

La planta se ha construido lo más modernamente posible, dotándolas de excelentes comodidades y asegurando la higiene en todos sus departamentos o locales. La componen doce magníficas habitaciones perfectamente ventiladas y aireadas. Cada una de ellas está azulejeada hasta una altura convenientemente que permite la limpieza fácil y completa. Estos azulejos son blancos, finísimos, y se extienden por pasillos y corredores, baños, etc., sin que se haya escatimado la cantidad, calidad y esmero en su trabajo, en ninguna de sus dependencias. La planta, en cuestión, la completan dos baños con sus accesorios y piezas completas, dándole toda clase de comodidades higiénicas al paciente que necesite de su uso. Se han colocado en estos baños aparatos ad hoc para la desinfección, adicionados a un poderoso desinfectante.

Lleva además locales para la colocación de la nevería, pantry o cuarto de juegos con aparatos adecuados y modernos.

Todos los aparatos llevan agua caliente y fría, y en lugar adecuado del cuarto jugos rebervero de gas para fines diversos.

Todo se halla conectado al sistema de comunicación general de la casa quinta. Conócese la planta por la belleza que le da una marquesina colocada a la entrada.

SOCIEDADES GALLEGAS QUE HARAN UNA ROMERIA

Las sociedades Unión de San Simón y Samarugo, e Hijos de San Martín de Belesar, se encuentra organizando una gran fiesta para el día 21 próximo en los salones de La Tropical «Salón Tropical» y «Mamoncillo», a cuyo objeto ya las comisiones de las dos sociedades encargadas de la organización de las fiestas tienen contratadas las bandas de música, sextetos y quintetos que se encargarán de amenizar la gran romería.

Es tan grande los beneficios que disfrutarán los bailadores que con una sola entrada podrán disfrutar del programa que se ejecutará en el Salón Tropical y en el Salón Mamoncillo.

Los Comités de Damas de las dos sociedades se encuentran laborando en competencia a cual de los dos presentará la mejor sorpresa de regalos que se hará a las damas que concurran a disfrutar de «Un día no San Pedro».

Las dos sociedades han repartido ya un total de cuatro mil entradas y constantemente se están recibiendo solicitudes de las mismas y de invitaciones a las damas, pudiendo hacerlo la persona que así lo desee por el teléfono F.-4074 y 4351.

CLAUDIO CONDE SALIO EN AVION PARA LOS E. UNIDOS

Este conocido industrial embarcó ayer por la vía aérea para los Estados Unidos donde lo llevan asuntos de su negocio. También lleva una embajada cerca del Club Brooklyn, confiada por los millares de simpatizadores que esta novena tiene en Cuba.

Deseamos al señor Conde un feliz viaje y muchos éxitos en su empresa.

EL BARRIO CUBANO EN LA VERBENA DEL ROMANCE

Sin género de dudas, este Barrio Cubano superará en mucho al anterior que tantas celebraciones obtuviera por lo original y artístico. En aquella ocasión como en ésta, los encargados de organizarlo son nuestros estimados amigos señores Arias y Elvino Méndez, los que se encuentran a estas horas, laborando de manera activa en la organización del mismo. Este barrio se encontrará situado en el primer piso del Palacio, y su adorno será de un tipicismo criollo encantador.

Ni un detalle se escapará a sus organizadores. Allí, enclavado entre platanales y palmeras, se hallará el genuino bohío con sus centenarias yaguas, a un lado del bohío, la indispensable batea y al otro un guajiro que sentado en su taburete y guitarra en mano, cantará preciosos boleros que aplaudirán con entusiasmo los miles de bailadores que se congregarán en este barrio que dará la sensación de la exhuberante campiña criolla.

Tan original como artístico barrio, será amenizado por la Sonora Matancera, el Sexteto Cubano 1927 el Sexteto Piedra y otros que harán derroche de buena música.

SECCION DE PROPAGANDA DE LA ASOCIACION CANARIA

Dentro de breves días podremos dar a conocer a nuestros lectores, todo lo relacionado con el magno concurso que la Sección de Propaganda de la Asociación Canaria proyecta, a fin de estimular el aumento de los asociados de dicha colectividad.

Las bases del referido concurso ya se encuentran dispuestas para ser conocidas y discutidas por los entusiastas elementos que integran tan importante organismo de esa Sociedad regional y dada la actividad que ha desplegado el presidente de esa Sección, señor Justo A. Alfonso Carrillo, se puede vaticinar un gran triunfo.

Hasta ahora son seis los premios ofrecidos. Próximamente daremos los nombres de sus donantes.

RESTABLECIDO

Completamente restablecido del mal que lo tuvo recluído en la casa de salud «Nuestra Señora de la Candelaria», de la Asociación Canaria, ha vuelto a hacerse cargo de la Secretaría General de esa institución, el señor Germán Rodríguez Gómez, a quien tuvimos el gusto de saludar en su oficina hace breves días.

Hacemos constar nuestra satisfacción por el restablecimiento de nuestro amigo Rodríguez Gómez.

EN EL SANATORIO DE LAS HIJAS DE GALICIA

Ingresos:

Valentina Fernández; Digna Gutiérrez; Angela Pérez; Herminia Pernas; Virginia Peino; Josefa Ortiz; Josefa Carballeira; Hermesinda Pena; Carmen López; Rosario Rodríguez; Esperanza Sea y Luisa Heredia.

Altas: Josefa Soler Luna; Luisa Soto; Amadora Miso; Carmen Vázquez Méndez; Sabina García; Emilia Gutiérrez; Alegría Alvarez; Manuela Suárez; Josefa Hernández; Celia Vázquez; Cesárea Fernández; Valentina Fernández; Dora Olino; Olvido Rivera; Antonia Rodríguez; Manuela Larijo y Ana Figueras.

UNA BELLA FIESTA EN LA COTORRA EL DOMINGO, 7

El próximo domingo día 7 se celebrará en los hermosos jardines de La Cotorra, una lucida matinée bailable, bajo el auspicio de la orquesta Romeu y el sexteto Invasores.

Esta sugestiva tarde bailable está llamada a ser un acontecimiento por la magnífica organización, por las muchas entradas vendidas y por la gran cantidad de invitaciones que la comisión distribuyó entre las bellas.

De 2 a 7 será el próximo domingo «La Cotorra» el lugar de regocijo de los bailadores.

LA UNION ORENSANA SE PREPARA PARA SU FIESTA

Esta sociedad celebra el aniversario de su fundación el próximo domingo día 7 en la glorieta principal de la finca «Las Piedras», en San Francisco de Paula.

La fiesta será una matinée bailable y en el intermedio se le hará entrega al señor D. Manuel Fernández Taboada, del título de Presidente de Honor por sus méritos reconocidos en la junta general del 30 de Abril próximo pasado.

Todos los asociados de esta colectividad prometen asistir para dar realce a dicho acto.

SOCIEDADES QUE HAN CONVOCADO PARA JUNTA

Hijos de Cabranes: celebrarán junta general extraordinaria, hoy, cuatro del actual; a las ocho y media, en el Centro Asturiano.

Asociación de Langreanos: celebrarán junta directiva, hoy, día cuatro del actual, a las ocho y media, en el Centro Asturiano.

Club Tinetense: celebrará junta directiva, hoy miércoles día 4 del actual, a las ocho y media de la noche, en el Centro Asturiano.

Centro Asturiano: su junta directiva celebrará sesión ordinaria, hoy a las ocho y media de la noche.

Hijos del Ayuntamiento de la Estrada: celebrarán junta directiva, hoy jueves, día 4 del actual, a las ocho y media de la noche, en el Centro Gallego.

Club Lalín: celebrará junta general extraordinaria, mañana viernes día 5 del actual, a las ocho y media de la noche, en el Centro Gallego.

EN EL CUADRO DE HONOR DE «CONCEPCION ARENAL»

Relación de los alumnos de las Escuelas del Centro Gallego que han merecido figurar en el Cuadro de Honor correspondiente al mes de mayo:

CONDUCTA

Primer grado — Dolores Mosquera Guntín; Mercedes Palmieri Candale; Natividad Rentería Fernández; Lorenzo Beatriz González; Luis Pantín Caruncho; José Antonio Vázquez Lorenzo.

Segundo grado.— Luisa Amia González; Mercedes Rey Martel; Yolanda Rodríguez Soto; Cándido Pérez Vázquez; José R Cadahía Gómez; Germán Nespereira Gómez.

Tercer grado.— Guillermina Vázquez Delgado; Teresa Paz Fernández; Sara Sinde Soto; Félix Orozco López; José A González Rey; José Abella López

Cuarto grado.— Amalia Goriz Bóveda; Josefina Río Freire; Olga Iglesia Varela; Eugenio Selas Varela; Manuel Vázquez Gómez; Francisco Rubal Muñoz.

Quinto grado.— Luisa Cabanas Martínez; Alicia Paz Laura; Carmen Lorenzo Amil; Miguel Barreal Añel; Antonio Díaz Cal; Cándido Franco López.

Sexto grado.— Rosa Reey Rodríguez; Elvira Roibás Cordero; Hilda González Arias; Manuel Mosquera Rebollar; José María Vázquez; Gerardo Vázquez López.

APLICACION

Primer grado.— Aida Goris Bóveda; Carmelina Souto Vázquez; Pilar Pérez García; Paulino García González; Manuel Calviño Calviño; Severino Miguez Linares.

Segundo grado.— Caridad Rubal Muñoz; Laura Sedes González; Blanca Rey Alvarez; Manuel Docal Basanta; Tomás Guzmán Puentes; Agapito Casal Sánchez.

Tercer grado.— Ran era Rey Vigo; Elena Fernández Martínez, Carmen López Sanmartín; Javier Vila García; Manuel Amieiro López; Ramón Souto Vázquez.

Cuarto grado.— Concepción Pérez Santaló; Carmen González Balboa; Concepción Oseira Verdeal; José Rouco Vilar; Tomás Loureiro Seijas; Andrés González Linares.

Quinto grado.— Margarita Senra Rodríguez; Dionisia Zapatero Castro; Carmen Lage Rivas; Enrique Cámara Formoso; Alejandro Pantín Caruncho.

Sexto grado.— Hortensia Domínguez, Josefina Arias Corral, Paquita Paz Sabín, Manuel Fernández López; Manuel Senra Seijas; Manuel Rodríguez Iglesias.

666
LIQUIDO O EN TABLETAS
Alivia el dolor de cabeza o neuralgia en 30 minutos. Detiene el catarro el primer día y la Malaria en 3 días. Pomada 666 para el catarro del bebé.

EL FESTIVAL DE ESPAÑA INTEGRAL EN LA TROPICAL

Se ha reunido el Comité de Damas de esta democrática Asociación, para tratar del grandioso festival que ha de efectuarse en todos los jardines de La Tropical el día 5 de julio.

Se ha hecho la distribución de las entradas, habiendo tomado todas las cantidades posibles, existiendo un embullo descomunal.

Con sólo haber anunciado que la asociada que más entradas venda será proclamada Madrina de la Asociación, ha despertado gran interés entre las asociadas que desean todas ser madrinas.

Son seis orquestas las que amenizarán la fiesta del día 5 denominada «Día de los Claveles», que por supuesto serán obsequiados con claveles todos los asistentes.

DELEGACIONES DEL CENTRO ASTURIANO

En el día de ayer partió rumbo a Morón el señor Lucio Fuentes Corripió, presidente de la Comisión de Delegaciones de la Sección de Propaganda del Centro Asturiano.

Va el señor Fuentes en viaje de inspección y con el objeto de llevar a cabo importantes medidas en aquella localidad para aumentar más el número de socios con que cuenta el Centro Asturiano en aquella importante zona.

El viaje del señor Fuentes a no dudarlo será de fructíferos y positivos resultados para los fines que persigue la Sección de Propaganda del Centro Asturiano, que no descansa en sus deseos de aumentar las listas sociales de la prestigiosa sociedad astur.

LICENCIA

La Junta Directiva del Centro Asturiano acordó, en la última sesión ordinaria celebrada, conceder licencia por tres meses para que pueda trasladarse a Europa, en viaje de investigación y estudios, el ilustre anatomo-patólogo de la casa de salud Covadonga, doctor Nicolás Puente Daumy.

El distinguido galeno lleva en su viaje la representación científica de la casa de salud Covadonga, y visitará los principales Centros de investigaciones de Europa al objeto de conocer y poder poner en práctica a su regreso los más modernos trabajos para el tratamiento del cáncer, enfermedad en la cual se encuentra trabajando con fe y entusiasmo en sus nobles y elevados propósitos de obtener los medios que permitan librar la batalla con la terrible y penosa dolencia arrebatándole cuantas vidas se puedan.

Una feliz travesía y un completo éxito en sus estudios científicos deseamos al distinguido doctor.

POR EL CLUB JUVENIL SE PREPARA SOBERBIO BAILE

El señor Pablo Henry, presidente de tan simpática sociedad, nos invita muy atentamente a la elegante matinée que dicha sociedad celebrará el próximo domingo día 7 del actual, de 2 a 7 p. m., en los salones sociales de Prado 110, altos.

Para amenizar tan brillante fiesta, han sido contratados varios conjuntos musicales entre los que figuran el jazz band «Le Batard-Palau» y el Sexteto Hispano Cubano.

Muchas gracias.

NUEVOS SERVICIOS EN EL CENTRO CASTELLANO

Nuevos progresos se inician en la casa de salud del Centro Castellano, y conforme al acuerdo tomado por la junta directiva, en su última sesión, se comisionó a los señores presidentes de las Secciones de Sanidad y de Administración, para que inmediatamente procedieran al estudio y compra de los aparatos necesarios para instalar un gabinete dental en la casa de salud, así como la adaptación de un salón para ser habilitado a los fines del servicio de peluquería para los asociados.

Prosiguen los trabajos iniciados para la prolongación de la calzada en la casa de salud, así como la distribución de los nuevos jardines que han de rodear a los pabellones existentes y a los que se proyectan construir en el futuro.

Existe el propósito de introducir nuevas dotaciones en la casa de salud, dados los progresos que diariamente se vienen observando en la solicitud de inscripciones, merced al intenso campo de Propaganda que ha realizado la entusiasta Sección de Propaganda.

UN CARIÑOSO HOMENAJE AL PRESIDENTE COUZO

La señorita Luisa Cruz, secretaria del Comité de Damas, de España Integral, está preparando una sorpresa para esta velada que en honor al presidente social se celebrará en el Centro Montañés, por ser día de su onomástico y ser el autor de la reforma radical del reglamento general.

La Estudiantina de la Juventud Montañesa, el Cuadro de Declamación del Club Madrileño, artistas del Foment Catalá, tomarán parte en esta velada en honor al señor Couzo por sus radicales reformas hacia la conquista de la libertad de los asociados.

El señor Lorenzo y Vázquez comisionados por la Asociación para representar a la Asociación, laboran incansablemente por el auge de la fiesta.

Las invitaciones para esta velada que se efectuará de acuerdo con la Sociedad de Beneficencia Naturales de Ortigueira estarán a disposición de los asociados en la Secretaría de Prado 105 altos, o en Prado 123, altos.

INFORMACION CATOLICA

HOY SE CONMEMORA SOLEMNEMENTE POR LA IGLESIA Y POR SUS HIJOS LA FESTIVIDAD DEL CORPUS CHRISTI

Hoy conmemora la Iglesia y con ella sus hijos, los católicos de todo el mundo, la fiesta más hermosa y más grande: el Corpus Christi.

Fiesta de amor y de caridad; día grande para todos, en que el mismo Jesucristo, real y verdaderamente, sale con toda solemnidad procesionalmente entre el pueblo, derramando a su paso, lo mismo que en Jerusalén, bendiciones a los fieles que siguen su doctrina y la confiesan ante el mundo sin rubor ni vergüenza, y también orando por los que le son infieles, lo mismo que en el Gólgota lo hizo desde el suplicio de la Cruz. Lafiesta del Corpus Christi es verdaderamente la fiesta más grande del año cristiano, fiesta que resplandece más que el Sol, según reza aquel cantar en que la fe del pueblo exalta y pondera a esta hermosa fiesta:

«Tres jueves hay en el año
Que relucen más que el Sol:
Jueves Santo, **Corpus Christi**
Y el Jueves de la Ascensión».

A la Beata Juliana de Cornillón se debe la institución de esta festividad, siendo ella el instrumento de que Dios se valió para poner los cimientos de esta solemnidad.

Nació la Beata Juliana en Retines (Lieja), en 1193, de padres muy ricos, quedando huérfana a los cinco años.

Tales progresos hizo en la virtud, que llegó a ser la admiración del siglo. Su mayor devoción fué hacia la Eucaristía, a cuyo augusto Sacramento profesaba una extraordinaria devoción. Manifestación de este amor extraordinario eran las lágrimas que copiosamente derramaba.

En cierta ocasión tuvo una visión que, por la tristeza que le causaba y el no poderla entender, creyó en un principio que fuera obra diabólica. En ella vió la luna en toda su plenitud, pero con una grieta o agujero en su centro.

Todos cuantos medios empleó, oración, penitencia, etc., para verse libre de aquella visión que se le mostraba siempre que se ponía en oración fueron inútiles. Por último, Dios la dió a entender que la luna significaba la Iglesia, y la grieta o agujero no tenían otro significado que la falta de una fiesta especial consagrada al Santísimo Sacramento.

Al ser elegida, en 1230, para el cargo de Superiora de la Casa de Cornillón, manifestó a un canónigo de San Martín de Lieja la visión que años atrás tuviera y que mantuvo hasta entonces en secreto. Aquel santo canónigo, que gozaba de opinión de extraordinaria virtud y con quien mantenía estrecha confianza la Beata Juliana, enterado de aquella misteriosa visión, trabajó cuanto pudo con los poderes eclesiásticos para que establecieran la fiesta del Santísimo Sacramento. En 1246 tuvo la Beata Juliana el consuelo de ver establecida esta fiesta en toda la Diócesis de Lieja, por virtud de un decreto del Obispo Roberto.

El Papa Urbano IV, en cuanto se vió ensalzado al Pontificado, pensó en hacerla fiesta de precepto. Con algunas dificultades tropezó este deseo del Pontífice, dificultades que retardaban más cada día la institución de esta festividad; hasta que un prodigioso suceso ocurrido en Bolsena (Orbieto) determinó al Papa a expedir, en 1262, una bula cuyas primeras palabras son: «Transiturus de hoc mundo ad Patrem Salvator Noster Dominus Jesus Christi».

Este prodigio fué un corporal que quedó ensangrentando al haber caído en él algunas gotas del cáliz con el que un sacerdote decía la Santa Misa en la Iglesia de Santa Cristina.

En el Concilio de 1311, el Papa Clemente V confirmó solemnemente la Bula de Urbano IV, y cinco años después, el Papa Juan XXII la ratificó, celebrándose ya desde entonces esta fiesta, cada vez con más esplendor en la Iglesia Católica.

En España se celebró por vez primera en Barcelona en 1319, haciéndose un pregón convocando a los vecinos para tal solemnidad. En Valencia, en 1355; en Vich, en 1320 siendo no curioso como cuentan los cronistas, sino edificante y majestuoso el hecho de que en la procesión del Corpus de Barcelona, de 1535, el Emperador Carlos V llevó una de las varas del Palio, según atestigua Juan Cosmes en su «Libre de Coses Assenyavadas», existente en el Archivo municipal de Barcelona (folio 402). También anteriormente el Rey Alfonso V de Aragón llevó la misma vara del palio en 1424 con los «Concelleres y otros personajes».

Con ocasión de las fiestas del Corpus se compusieron los «Autos Sacramentales», dramas alegóricos, en que nuestros más esclarecidos poetas: Lope de Vega. Tirso de Molina y Calderón, ensalzaron las glorias del Dios sacramentado ante un pueblo ferviente que los entendía, los gustaba y los aplaudía, como a la expresión más genuina del arte dramático español. Hoy apenas se conocen entre nosotros, y sin embargo, en la Universidad de Berlín, una de las partes de la asignatura de Literatura la forman los «Autos Sacramentales de Lope de Vega.

¡Corpus Christi! Jesús pasa entre nosotros.

Pidámosle que mire con ojos de compasión este pueblo al que tanto ama y le es tan ingrato.

El Oficio del Santísimo Sacramento uno de los más hermosos del Breviario Romano, admirado aún por los mismos protestantes; fué compuesto por orden del Papa por el doctor Angélico Santo Tomás de Aquino.

Un Católico

DIA 4 DE JUNIO

Este mes está consagrado al Santísimo Corazón de Jesús.

Smum Corpus Christi, Santos Quirino; obispo, Daciano, Arecio y Rutilio, mártires; Francisco Caracciolo, confesor y fundador; Santa Saturnina, virgen y mártir.

Considera; dice el P. Croisset, como en todos los misterios parece visiblemente el amor inmenso que nos tiene Dios, pero puede decirse, que la institución del Santísimo Sacramento es el milagro y la obra más excelente de su amor, y como el compendio todos los otros misterios. Ora se considere el motivo que tuvo Jesucristo para instituir el Santísimo Sacramento ora se miren todas sus circunstancias, todo nos muestra un amor incomprensible, todo nos hace sentir el increíble exceso de su amor. David llama a este divino Sacramento el compendio de las maravillas del Señor. San Agustín le término de la omnipotencia de Dios. Santo Tomás, el mayor de todos los milagros, y el conjunto de todos los prodigios. Solo Dios que lo hace puede comprenderlos por lo que toca a nosotros, no podemos sino admirarlos no debemos sino amar al que los hace.

El Santísimo Sacramento del altar es aquel tesoro que en la primitiva Iglesia se llamaba Bien de la vida presente; en la que encontramos nosotros todos los bienes y así como la posesión del sumo bien es lo que hace una fiesta eterna en el cielo, así la posesión de la adorable Eucaristía hace también en la tierra una fiesta continua.

PARA EL CENTENARIO DE SAN ANTONIO DE PADUA

El martes 2 del actual, se ha celebrado en la Iglesia de San Francisco, el «Segundo Día» del solemne novenario en conmemoración del Séptimo Centenario de la muerte de San Antonio de Padua.

A las 8 de la noche, una gran muchedumbre de fieles concurrió al templo seráfico de Cuba y Amargura, para escuchar la segunda conferencia de Monseñor Santiago G. Amigó, sobre el matrimonio cristiano.

Abarcó dos puntos principalísimos

El primero versó sobre la preparación para abrazar dignamente el estado matrimonial.

El tiempo preparatorio o sea el noviazgo, debe ser puro y casto, para llegar al tálamo nupcial sin mancha

Da sabios y santos consejos, a los futuros esposos, recomendándoles oren fervorosamente, pidiendo al Señor luces para acertar en asunto tan importante, del que casi siempre dependen, la felicidad temporal y eterna.

Después de la oración, pedir consejo y cerciorarse muy bien de las condiciones, que reune el que aspira al matrimonio.

En el segundo punto enseña como debe verificarse el matrimonio, aconsejando sea por la mañana confesando y comulgando y velándose. No por la noche, en que predomina la vanidad y se convierte el templo en salón donde se exhibe la inmodestia más exagerada, profanando la casa del Señor, quien no puede por menos de reprobarla, el que se convierta una casa tan santa como el matrimonio cristiano, en materia de escándalo.

Así no puede haber frutos de bendición, pues empezamos profanando el Sacramento, que es el vínculo de unión entre los esposos.

Si queréis tener fruto santo, vuestros amores deben ser castos y vuestra unión santificada por la gracia del Señor.

Merece ser escuchado el gran orador en los trascendentales problemas de la vida matrimonial.

Antes del sermón cantó la aplaudida y celebrada soprano Edelmira Zayas de Vilar, a quien acompañó la señorita Criselda López, la gentil organista, que tantos lleva alcanzados.

Fueron muy felicitadas, la distinguida dama y la virtuosa señorita.

Después del sermón los cantores de las Comunidad Seráficas de la Habana y Casa Blanca, bajo la dirección del Padre Celaya, O. F. M. cantaron con irreprochable gusto artístico, la bellísima composición de Mendelshon, «Salve amado del Señor».

Mereció unánimes elogios.

Como al principio decimos, asistió numerosísimo concurso de fieles, concurriendo muchos hombres, especialmente intelectuales, deseosos de escuchar las sabias conferencias del Padre Amigó, sobre las fuentes de la vida, que deben conservarse puras para que el conglomerado social sea robusto en el cuerpo y fuerte en el alma para vencer en la vida las contrariedades de la misma, y no pusilámines y cobardes quitarse la existencia, no ya por grandes contratiempos, sino por hastío de la vida, cuando aún se está en su primavera, lo cual prueba que esa vida venía de manantiales impuros, que la destruyeron en flor.

Un Católico.

CULTOS CATOLICOS QUE SE ANUNCIAN PARA HOY

En la Catedral la gran solemnidad del Santísimo Corpus Christi.

A las 9 a. m., Misa solemne con sermón. A las 5½ de la tarde, Santo Rosario, sermón, procesión y visita de altares, bendición y reserva.

Cantará el mismo coro de los Jueves Eucarísticos.

Se advierte a los fieles, que el Jubileo Circular está en este templo.

En San Francisco, a las 5 Horas Santa.

A las 8 de la noche, solemne Novenario en honor de San Antonio de Padua.

En Reina, a las 5 p. m. los Quince Jueves.

En la Capilla de la Anunciata, de 9 p. m. a 1½ de la madrugada, Retiro de los Primeros Viernes, para Estudiantes católicos y además hombres, que deseen salvar el alma.

En la Parroquia de la Caridad, a las 8½ de la noche, los piadosos ejercicios de los Quince Jueves e imposición de medallas a los cófrades del Santísimo Sacramento.

En la Parroquia del Pilar, a las 7½ de la noche, Hora Santa.

En Paula, a las 5 p. m. los Quince Jueves.

En San Hilarión de Guanajay, los Quinces Jueves y procesión del Santísimo, a las 8 de la noche.

En la Parroquia del Vedado los Quince Jueves procesión y ofrecimiento de rosas al Santísimo Sacramento.

En todos los templos, se conmemora, la festividad del Santísimo Christi con Misa solemne y procesión del Santísimo.

NOTA:—Se advierte a los fieles que hoy es fiesta de precepto, hay obligación de oir Misa y abstenerse de trabajos serviles.

VARIOS CULTOS QUE SE ANUNCIAN PARA MAÑANA

En la Catedral da hoy comienzo el Triduo en conmemoración al Concilio de Efeso.

En el Angel Triduo a las 5 y media p. m. por idéntico motivo.

En todos los templos, solemnes cultos al Sacratísimo Corazón de Jesús, por ser Primer viernes de mes.

En San Francisco, solemne novenario a San Antonio de Padua, a las 8 de la noche con sermón por Monseñor Amigo.

En el Santuario de Arroyo Arenas, a las 9 y media a. m. solemne novenario a Jesús Nazareno.

Predica, Monseñor Amigó.

EL QUINTO CENTENARIO DEL CONCILIO DE EFESO

Deseando nuestro Santísimo Padre el Papa Pío XI que el mundo cristiano celebre el Decimoquinto Centenario del Concilio de Efeso, en el que se proclamó Dogma de Fe la Maternidad Divina de María Santísima y obedeciendo lo dispuesto por el Excmo. y Rvdmo. Señor Arzobispo Archidiocesano, tendremos en esta Iglesia Parroquial del Santo Angel un Triduo Solemne sujeto al siguiente

PROGRAMA

Los días 5, 6 y 7 del mes de Junio, a las 5 de la tarde se expondrá el Santísimo Sacramento, a continuación se rezará el Santo Rosario y Sermón, terminándose con la bendición y reserva del Sacramento.

Durante el Triduo se explicará a los fieles los Dogmas de la Divinidad de Cristo-Dios-Hombre, el de la Maternidad Divina de María Santísima, el Primado de honor y jurisdicción del Sumo Pontífice y la necesidad de la gracia par la vida espiritual.

Se ruega a todos los fieles la asistencia a estos piadosos actos para secundar los deseos del Santo Padre y los de nuestro Rvdsmo. Prelado.

Novena a JESUS NAZARENO

EN ARROYO ARENAS

Viernes 5 de Junio a las 8 y media,, misa de comunión, a las 9 y cuarto ejercicio de la Novena y Misa de Ministros con orquesta y sermón por Mons. Amigo.

B 22949 3-4 Junio

A San Antonio de Padua

EN LA IGLESIA DE SAN FRANCISCO

(Cuba y Amargura)
EL NOVENARIO

Los días 1, 2, 3, 4, 5, 6, 7, 8 y 9 de junio. A las 8 de la noche.

Desarrollará el R. P. Santiago Amigó los siguientes palpitantes y sugestivos temas:

1.—«No enturbieis los manantiales»
2.—«Así se nace»...
3.—«Así se crece»...
4.—«Así se elige»...
5.—«Así se asciende»...
6.—«Así se arde»...
7.—«Así se manda»....
8.—«Así se muere»...
9.—«Así se triunfa»...

Invitamos a todos los católicos en general y, de manera especial a los «Caballeros de Colón», a los «Caballeros Católicos de Cuba» y a los «Terciarios Franciscanos» de la Habana».

Los PP. Franciscanos y la «Pía Unión»

I-C 22334 1 d-4 Junio

EL CORAZON DE JESUS EN LA CASA DE LA ANUNCIATA

El Apostolado de la Oración de la Iglesia de Reina ha donado a la Congregación Mariana de la Anunciata una preciosísima imagen del Sacratísimo Corazón de Jesús con cetro ycorona ,e sdecir, una verdadera imagen de Cristo-Rey, para entronizarla en su casa social.

La majestuosa entronización se efectuará el próximo domingo 7 del actual con arreglo al siguiente programa:

A las ocho de la mañana, misa armonizada de comunión general para los congregantes de la Anunciata, a la cual se ruega encarecidamente asistan los celadores y socios del Apostolado, tanto señoras como caballeros, y comulguen con los anunciatos.

A las nueve de la mañana, solemne entronización en el salón de Con congregantes de laPda6y ferencias, a la cual asistirán los congregantes de la Anunciata, los congregantes marianos obreros, los obreros de la Academia Nocturna, los universitarios católicos, los niños del Catecismo y celadores y socios de ambos sexos del Apostolado de la Oración.

La entronización se ajustará al siguiente orden:

1.—Solemne entrega de la imagen de Cristo-Rey por un celador del Apostolado.

2.—Bendición de la imagen por el P. Camilo García, Vice Provincial de la Compañía de Jesús, siendo madrinas las celadoras del Apostolado.

3.—Entronización de la imagen por el Director del Apostolado y de la Anunciata, R. P. Rivas, S. J.

4.—Discurso de gracias al Apostolado por un directivo de la Anunciata.

Presidirán el acto, por la Anunciata, el presidente general doctor Ramón G. Echevarría y la señora Cristina Gelats de Méndez, presidenta del Apostolado.

El Director del Apostolado, Padre Rivas, desea ardientemente que los celadores y socios del Apostolado concurran con sus insignias y en mayor número, si es posible, que a la pasada asamblea. Lo mismo espera d elos anunciatos.

Se invita a los familiares de unos y otros.

Exhortamos, tanto a los congregantes como a los del Apostolado, a concurrir a esta entronización, que promete ser un grandioso acontecimiento religioso-sicial.

UN CATOLICO.

EL APOSTOLADO DE LA ORACION EN EL ANGEL

El Apostolado de la Oración de la Parroquia del Santo Angel, celebrará los siguientes solemnes cultos en honor al Sacratísimo Corazón de Jesús:

PROGRAMA

Todos los días del mes de Junio a las cinco y media de la tarde, se hará un piadoso ejercicio al Sagrado Corazón de Jesús.

TRIDUO SOLEMNE

Los días 9, 10 y 11 a las siete y media de la mañana, Misa de Comunión General y a las ocho y media la solemne y Sermón, al final se expondrá el Santísimo Sacramento, se harán las preces acostumbradas y la bendición.

GRAN FIESTA

Por la mañana del día 12 a las ocho, Misa de Comunión General. A las nueve, la solemne con voces y orquesta.

El sermón está a cargo del Iltmo. Monseñor Manuel Arteaga Vicario General del Arzobispado.

Por la noche, a las ocho, Exposición del Sacramento, Rosario, Cánticos, Consagración de los fieles al Corazón de Jesús procesión llevando bajo palio el Santísimo Sacramento, reserva y bendición.

Se ruega a los asociados del Apostolado y demás fieles, la asistencia a estos solemnes cultos.

El día 20 de Junio a las 8 y media de la mañana se dirá una misa en sufragio de las almas de las socias el año.

MAÑANA SE CELEBRARA EL PRIMER VIERNES DE MES

Nos es grato recordar a nuestros católicos lectores y de un modo especialísimo a los Celadores y Socios del Apostolado de la Oración y Guardia de Honor del Sagrado Corazón de Jesús, que el viernes 5 del actual, es el «Primer Viernes» de Mes, Día de Comunión Reparadora al Sagrado Corazón de Jesús.

En este día concluye la Novena de los «Nueve Primeros Viernes», en preparación a la fiesta del Corazón de Jesús, que es el viernes 12 del actual.

A la Comunión seguida de nueve primeros viernes, está prometida la gracia de la perseverancia final.

"SAN JUDAS TADEO"

Iglesia de Bauta

Hoy jueves misa a las 10½ a. m. La Iglesia abierta diariamente desde las 7 a. m. a las 8 p. m.

B. 22883 3-4 Junio

FOLLETIN 21

COLECCION «PRINCESA»
(NOVELAS ESCOGIDAS)
XXVI

HIPOCRITA

(SAINTE NITOUCHE)
POR
M. DELLY
Traducida por Felipe VILLAVERDE
PRIMERA EDICION

(De venta en «La Moderna Poesía»)

del menor cargo de conciencia. Y tu abuela está tan persuadida de ello como yo. Y ya lamenta haberte hablado así.

—Lo creo, pero mientras no esté todo explicado, dudará. ¿Y cómo explicarlo, si no sé nada? ¿Quién habrá puesto allí los alfileres?... ¿Quién?...

Y se interrumpió. Su mirada se encontró con la de su madre y las dos comprendieron que un mismo pensamiento había atravesado el espíritu de ellas.

—¡Oh! ¡sería tan horrendo!—murmuró Amelia.—¡Espantoso! Pero hace algún tiempo que estoy abriendo los [illegible] y desconfío. Escucha, Amelia, [illegible] a contarle todo a papá, darle cuenta de nuestras observaciones...

La joven se retorció las manos.

—¿Y si papá cree también?...

—No temas, vida mía; tu padre te conoce bastante bien. Y te repito: tu abuela misma no te acusa... Vete a acostarte, y pronto, pues tienes fiebre, hija mía.

—Pero, dime, ¿cómo se las arreglarán para devolverlos?—preguntó angustiada.

—Ya buscaremos la mejor manera de hacerlo. No temas ni te inquietes, te lo suplico, alma mía. Ya saldrán a la luz todas estas negras maquinaciones, puesto que es preciso que el culpable sea conocido.

—Aunque así sea, nunca podré olvidar que abuelita... ¡mi abuelita que tanto me quería!... ha dudado de mí—dijo la joven con un estremecimiento de dolor.

Estaba pálida y temblorosa y parecía que no podía sostenerse. A ruegos de su madre se acostó. Una hora después iba Juana María apresuradamente en busca del doctor Dornoy. Amelia estaba delirando y se quejaba sin cesar llevándose la mano a la cabeza. Aquella última sacudida había sido demasiado fuerte para su organismo debilitado. Y cuando Marcihu y los hermanos volvieron de la pensión supieron que su hermana estaba enferma.

Teo subió la escalera en tres saltos. Tropezó con su abuela, que salía del cuarto de Amelia con los ojos llenos de lágrimas, porque la enferma al verla al lado de su cama, había manifestado tan viva agitación, que tuvo que alejarse en el acto.

—Abuelita, ¿qué tiene Amelia?

—El doctor no lo ha dicho aún. Cree que es una fiebre cerebral.

—Pero ¿qué ha tenido?... Esta mañana estaba mejor...

Y se interrumpió al ver a Musia aparecer en la escalera, llevando con precaución una taza llena de una infusión. Un resplandor brilló dentro de las pestañas rojas de Teo. Apenas puso su prima el pie en el descansillo, dió el muchacho un salto, le arrebató la taza y, llevándosela a los labios, se bebió de un trago el contenido.

—¡Teo! ¿qué significa eso?...—exclamaron a la vez la abuelita y su nieta.

Pero Teodoro corrió a su cuarto, llevándose la taza en cuyo fondo quedaba un poco de líquido. Se encerró con llave y se negó a abrir a su abuela, repitiendo obstinadamente:

—Esta vez no puedo obedecer abuelita, perdóneme, castígueme si quiere, pero lo hago, debo hacerlo.

Una hora después bajó misteriosamente a la cocina, echando a su alrededor misteriosas ojeadas de desconfianza. Juana María estaba sola. Le entregó la taza cuidadosamente envuelta, diciéndole en voz baja:

—Le confío esto. Enciérrelo en el armario de su cuarto inmediatamente, cuidando de que nadie lo vea, porque en mi cuarto nada cierra bien. Y si mañana estoy enfermo, diga usted que yo he bebido lo de la taza que Musia llevaba a Amelia.

La vieja le miró aturdida.

—¿Qué me cuentas, pequeño?

—Por ahora no necesita usted saberlo. Pero sobre todo, lleve usted misma las infusiones a Amelia y todo lo que necesite.

—¡Señor! ¡qué cosas se le ocurren a este muchacho!... ¿Y por qué has de estar enfermo mañana?

—¡Ya se verá!—replicó lacónicamente el chico girando sobre sus talones.

CAPITULO XIII

LA CORRESPONDENCIA DE MUSIA

Aquella misma tarde tuvieron noticia en la Casa de los Pájaros de la agravación del estado de Amelia. Y al día siguiente por la mañana, muy tempranito, ya estaba Eloy en la casa de los Arzen, pidiendo informes a Juana María con una ansiedad que no podía disimularla.

La mujer, cuya cara estaba enteramente desencajada, le dijo que su ama no estaba mejor ni peor; que el doctor Dornoy no decía nada, pero parecía inquieto.

—El caso es que también Teo ha estado enfermo esta noche— añadió Juana María—. Y es raro, puesto que nunca tiene nada.

—¡Teodoro también! ¡Es extraordinario, en efecto! ¿Qué tiene?

La criada tomó una postura medio turbada y medio misteriosa.

—Sobre eso tengo mis sospechas, señor; pero no puedo decirlas. En fin, el pobre chico está mejor esta mañana, y aun dice que se quiere levantar.

—Dígale usted que vendré a verle esta tarde.

—Se alegrará mucho, señor

Eloy se fué preocupado. Había advertido en la criada ciertas reticencias que le daban que pensar. Aquella repentina agravación de la incomprensible enfermedad de Amelia, aquella indisposición, no explicada del robusto Teodoro, eran cosas muy raras.

Entró en su casa distraído y preocupado y estuvo a punto de chocar en el vestíbulo con el señor Arnzof, secretario de su padre.

—Dispense usted, no le había visto—dijo tendiéndole la mano.

—Precisamente iba a rogar a usted que me concediera unos minutos de conversación

—Con mucho gusto Venga usted.

Y precedió al secretario hacia sus habitaciones, y lo introdujo en un salón amueblado al estilo oriental, decorado con pieles de tigre, objetos preciosos y magníficos tapices de Oriente. Invitado por el joven, el secretario se sentó. Parecía conmovido y agitado y respiró profundamente, antes de tomar la palabra

—He aquí de qué se trata señor; esta mañana al salir de casa, he encontrado al cartero y por habérselo pedido, me ha entregado el correo. Al desdoblar uno de ellos, he encontrado una carta que se había deslizado dentro. Iba dirigida a la señorita Musia Arzen La vista del sobre escrito me hizo estremecer Aquella letra tan característica, semejante a la cual jamás había visto otra, era...

Volvió a respirar más fuerte aun y acabó en voz más baja:

—Era la de mi hermana.

—¿Usted tiene una hermana?—dijo Eloy sorprendido, pues el secretario nunca hablaba de su familia.

—Sí, señor, ¡y por desgracia! Tatiana, muy jovencita aun se inscribió en una sociedad nihilista, y desde entonces fué perdida para mis padres y para mí. Es una extraviada que se cree cumplir un deber haciéndose cómplice y a veces ¡ay! tal vez ejecutora de crímenes horrorosos. He tratado muchas veces de traerla al buen camino; pero siempre en vano. La última vez que la vi, hace dos años, la encontré en Moscou, en una casa que ella me había indicado. Subiendo la escalera, me crucé con una joven que salía, sin duda, del cuarto de ella, y que a pesar del velo que llevaba, pude ver un poco sus facciones. Considere usted mi sorpresa cuando el otro día encontré singular semejanza entre Musia y ella.

Eloy saltó de su asiento.

—Puesto que me interesaba mucho no comprometerme, hube de pintarme la cara para ir a ver a Tatiana. Así, pues, Musia no ha podido reconocerme. Por mi parte, tampoco yo he dicho nada, porque tal parecido podía haber sido fortuito. Pero esta carta, si viene realmente de Tatiana (y esta letra es seguramente la suya) me daría la seguridad de que esta joven y la que salió del cuarto de mi hermana son la misma persona.

—¿Así, pues... ella será también nihilista?

—Tal vez... casi seguro. No siendo así, no se atrevería a tener relaciones con Tatiana, cuyas doctrinas y cuyos actos le darían horror. De todos modos, tales relaciones son excesivamente peligrosas, y he creído que era mi deber hablarle a usted de ello, a fin de que juzgue si sería conveniente advertir discretamente a don Ruperto Arzen respecto al peligro que representa para él y los suyos la presencia de la joven. Pues desde el momento en que corresponde con Tatiana, es que sigue practicando las mismas doctrinas.

—¡Es horrible! Sí, es preciso advertírselo... Pero es muy delicado, caballero, porque, si al fin, esta carta no fuere de la hermana de usted...

—Es su letra, estoy seguro. La he comparado con la de otras cartas que he observado. Aquí las tiene usted, véalas, señor.

Después de un minuto de examen, Eloy hubo de convencerse de que no había lugar a la duda.

—¿Quiere usted dejarme todo esto?—le preguntó—. Esta tarde iré a ver a don Ruperto Arzen y le daré cuenta del descubrimiento de usted, el cual solamente me asombra a medias, pues mi desconfianza respecto a esa joven aumentaba de día en día. ¡Pero qué tristeza para esos pobres amigos, si lo que creemos es cierto!

—¡Ay! ¡yo lo sé por mí mismo!—murmuró el secretario.

Eloy le cogió la mano y se la apretó con fuerza.

—Gracias por no haber vacilado en darme a conocer su doloroso secreto por hacer un servicio a esos amigos a quienes tanto quiero. Pero esté usted seguro de que guardaré el

M.E.C.D. 2016

DEL CONCURSO DE LA KODAK

Traemos hoy a estas columnas dos de las fotografías que hasta ahora han sido premiadas, de acuerdo con las bases del Concurso y distribuído su importe entre los agraciados. Es grande el entusiasmo que ha despertado este Consurso y abrumador el número de trabajos enviados, no obstante que todavía falta un mes para la terminación del mismo.

Premio de $50.00 concedido al Dr. Armando Valvèrde Medel, General Díaz No. 64-B, Artemisa, Prov. Pinar del Río.

Fotografía tomada por él mismo y terminada en los talleres fotográficos de "El Encanto", Habana.

Tomada con una cámara Kodak y película Kodak.

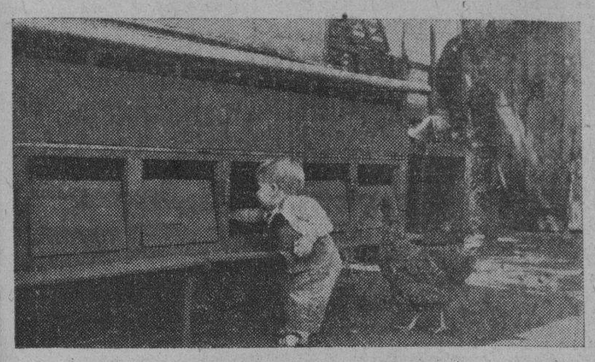

Premio de $30.00 concedido al Sr. Vicente Alvarez Rodríguez, Compañía Cubana de Electricidad, Camagüey, Prov. Camagüey.

Fotografía y trabajo fotográfico ejecutado por el propio Sr. Alvarez. Tomada con una Kodak y película Kodak.

Las Defunciones Ocurridas Ayer en La Habana

Regla Cabrera, negra, 45 años, S. Nicolás 25, cáncer del útero. Antonio Suárez blanco, 69 años, Diana 17, arterio-esclerosis. Andrés Bonza, blanco, 50 años, Instituto Cáncer: cáncer de la lengua. Fidelo Díaz, mestiza, 47 años, Hospital C García: quemaduras. Manuel Alvarez, blanco 65 años, Instituto del Cáncer: cáncer de la laringe. Ignacio García, negro, 23 años, Hospital Calixto García: tuberculosis pulmonar. Andrés Díaz, negro, 30 años, Hospital C. García: tuberculosis mansenterica. Jacinta Rodríguez y García, blanca 38 años, 22 y Línea, Vedado: ataxia locomotriz. Carmen González, blanca, 60 años, Salud 79: nefritis crónica. Félix Subiaden Mosa, negro, 2 años, Hospital Municipal. traumatismo. Antonio Ventagols Mastro, blanco 30 años, Hospital C. García, traumatismo por aplastamiento. Emma Estrada, blanca, 37 años, Hospital C. García: tétano. Gerardo Granda Couvert, blanco, 60 años, Chaple A: arterio-esclerosis. Victorino Cortés Pesán blanco, 46 años, Gertrudis sin número: cáncer de la matriz. Josefina Choca y Morales, blanca, 74 años, Santa Catalina 57: arterio-esclerosis. Eusebio Murillo Vera, mestizo, 8 años, Hospital Mercedes: meningitis tuberculosa. Manuel Santayana Somarriba, blanco 64 años, Quinta Dependientes: lesión orgánica del corazón. Asunción Otero, mestiza, 22 años, Hospital MunicipalÑ homicidio por arma de fuego. Andrés Díaz, blanco, 35 años, San Rafael 143: tuberculosis pulmonar. Luis D. Valdés, negro, 21 meses Beneficencia: estomatitis úlcero membranosa. Santiago Ferreiro, blanco, 26 años, Hospital Municipal: homicidio por arma de fuego.

CAUSA POR FALSEDAD EN MATANZAS CONTRA UN DR. DEL CENTRO DE SOCORROS

MATANZAS, junio 3. DIARIO. Habana. El Juez de Instrucción de esta ciudad ha radicado hoy causa criminal contra el médico del centro de socorros doctor Alberto Rodríguez, por un delito de falsedad con motivo de haber calificado de leves sin necesidad de asistencia médica las lesiones sufridas por Ricardo Rodríguez Valdés, que posteriormente han sido calificadas de graves por el Director del Hospital Civil, doctor Miguel Loredo.

ALBERTO LOVIO.

sTUDIo WARNER

3 RETRATOS de 8 x 10. Presentando este anuncio y $5.00

Oferta de Propaganda Tiempo limitado

O'Reilly 75 (altos)

No. 13

De un momento a otro apareció mi cutis limpio

St. Louis, Mo.—"Al casarme tenía la cara llena espinillas, y la picazón me molestaba. Después de hacer uso de Resinol por dos noches la picazón desapareció como también las espinillas y al cabo de mes estaba buena." Resinol produce los efectos deseados. Tanteélo. *De venta en todas las droguerías.*

Resinol

Anuncie... pero hágalo "bien"

ORBE tiene CIRCULACION

DIGESTION ASEGURADA de todos los alimentos

ELIXIR DU Dr MIALHE del Dr MIALHE profesor en la Facultad de Medicina.

Farmacia 8 rue Favart PARIS.

LAB-LACTO FERMENT MIALHE

DIGESTION Especial de la LECHE

José Sarra Habana 41 Teniente Rey

Simpáticas Notas de Amor, en El Perico

Olga Marquetti y E. Castro. Nota de duelo. Oposiciones

Dulce nueva de amores felices. Se trata del compromiso de amor concertado entre dos jóvenes de la mejor sociedad del Perico: Olga Marquetti, de cautivadora gracia y refinada elegancia, fué pedida para el meritísimo joven, todo corrección y caballerosidad Emerio Castro.

La petición fué formulada ante los padres de la novia los distinguidos esposos Bernardita García y doctor Antonio Marquetti, por el padre del novio, el señor Máximo Castro y el señor Alonso Alvarez.

Llegue hasta ellos mi expresiva enhorabuena con mis votos porque pronto vean convertidas en realidad sus rosadas quimeras y dulces ensueños.

OTRA NOTA DE AMOR

La virtuosa y delicada señorita Sofía Calvo, ha sido pedido en matrimonio por el correcto joven Félix Sánchez.

Parejita digna de las mayores venturas por la que hacemos votos porque también vean realizados sus más caros ideales.

DESDE LA HABANA

Con objeto de pasar unos días en el hogar de su hermana la señora Rita Rodríguez de García, ha venido la distinguida señora «Fefa» Rodríguez de Alvarez con su preciosa hijita Merceditas. También la acompaña su hermano, el joven «Lalo» Rodríguez.

Reciban mi más afectuoso saludo de bienvenida.

MEJORADA

La encantadora y graciosísima niña Nilda, «Quiquí», como tan cariñosamente le llamamos, se encuentra muy mejor de las quemaduras que sufrió en días pasados.

Celebramos muy sinceramente la mejoría de tan linda bebita, encanto de los esposos Fresneda-Rodríguez.

NOTA TRISTE

En días pasados y en la capital, falleció la estimadísima señora Rosita Castillo Vda. de Medina, que por largos años residió entre nosotros, encontrándose hacía ya tiempo en la Habana con su hija, mi muy estimada amiga Matilde Medina de Castro, hasta la que hago llegar mis frases de condolencia, así como a su otra hija Justa, y demás dolientes.

Elevo mis preces al Todopoderoso para que acoja en su Santo Reina el alma de la virtuosa Rosita.

OPOSICIONES ESCOLARES

La Asociación de Antiguas Alumnas, ha terminado ya las oposiciones a que sometieron a las niñas de la Escuela número 2, con objeto de dar un premio por cada asignatura.

Cuatro eran las asignaturas que faltaban por examinar.

En dibujo, 4o. grado, obtuvo el premio la nña Hada Hernández; en lectura, 1er. grado, la niña María Antonia Bernal; en escritura, 5o. y 6o. grado, la niña Edelmira Hernández; y en 3o. y 4o. grados, las niñas Herminia Noble y Aida Egozcue.

En Agricultura, 3o. grado, la niña Herminia Noble. Dos los premios obtenidos por esta estudiosa y linda niña, a la que felicito así como a sus papás, los que han de sentirse muy satisfechos por el éxito de su estudiosa Herminia.

En Fisiología e Higiene, 5o. y 6o. grado, Lourdes Casanova, Ofelia Díaz, Mirella Sánchez y Delia Carrillo.

Los tribunales de examen lo formaban elementos de la mosma Asociación de las Antiguas Alumnas y Profesoras de la Escuela.

Digna de todo encomio es la labor que viene realizando dicha Asociación.

DEL TEATRO MARTI

Sigue su activo empresario anotándose éxitos. Las últimas compañías complacieron al público, muy particularmente la encantadora parejita Bertha y Joseito, graciosos niños cuyos trabajos fueron muy aplaudidos.

También se ofrecen al público las más excelentes películas. Los más recientes estrenos de la capital pasan por la pantalla de nuestro coliseo.

Las tandas resultan concurridísimas, muy particularmente las que se dan en honor de las damas. En esas noches se ve el Martí invadido por selecto público que sabe apreciar las obras que allí se exhiben.

HAYDE, Cronista social.

LA CORONACION DE UNA REINA

Gran éxito del reinado de las flores de, en Camajuaní

El reinado de las flores que bajo la organización de la prestigiosa sociedad «Juventud Progresista» se acaba de celebrar en Camajuaní, ha tenido el más bello éxito social, ante la fraternidad observada por todas las candidatas que figuraron en esta justa, donde la gracia y simpatía de nuestras encantadoras damitas, se ha puesto de manifiesto entre los admiradores surgidos del seno de nuestra juventud alegre que, en diversos Comités, defendieron a las distintas candidatas.

La competencia tuvo su epílogo final con la coronación de la triunfadora, la siempre simpática Julita Gandoy, que no se envanece por el triunfo conquistado, porque ella siempre guarda en su alma blanca como el lirio, un recuerdo de simpatía, de afecto, de cariño y admiración para sus compañeritas.

A las ocho de la noche y en el salón de la Colonia Española, cedido galantemente por su directiva, dió comienzo a la fiesta estando a cargo de dos orquestas afamadas el programa bailable que fué cumplido en medio de los mayores aplausos de todos los concurrentes.

Momentos después hacia su entrada triunfal la simpática Julita I, reina de las flores, acompañada por sus damas de honor, las señoritas Zoila García e Hilda González, bellas y simpáticas como la reina que acompañaban, escalando el trono donde la señorita García, como primera dama, coronó a la triunfadora en este certamen.

Seguidamente el joven Manuel García Espinosa pronunció breves palabras haciendo resaltar nuestras bellezas locales representadas en estas tres flores perfumadas de nuestro jardín y felicitó calurosamente a la juventud progresista por la organización de esta competencia y por su feliz realización.

La alegría y entusiasmo manifestado en el semblante de nuestra alegre juventud, fué interrumpida por las notas melodiosas de la orquesta que dirige Tito Pérez, que aunque pudiéramos decir hacía en esta noche su debut, cosechó grandes y cálidos aplausos con la bella interpretación de las mejores piezas de su extenso repertorio.

Todo era animación y alegría en esta noche, las almas olvidándose en estos momentos de las penas por la situación reinante, se entregaban a las delicias del baile.

La fiesta terminó de madrugada, saliendo todos altamente satisfechos de estas horas disfrutadas, al compás de la música cadenciosa, que puso un punto de alegría y animación en el ambiente melancólico de nuestro pueblo.

Las felicitaciones que recibieron los directores de ambas orquestas, así como los directores de la sociedad Juventud Progresista, están muy justificadas y a ella unimos la nuestra muy sentida y muy sincera, con el aplauso más ferviente, porque en estos momentos mas que la sociedad, mas que las triunfadoras, mas que los directores de las orquestas que tuvieron a su cargo el programa bailable, ha triunfado Camajuaní, demostrando nuestro adelanto en todos los órdenes de la vida de los pueblos.

Para todos va encaminada nuestra felicitación.

QUIROS, Especial.

HABANERAS

(Viene de la página SIETE)

SPAVENTA

EN EL PRINCIPAL HOY

En la tarde de hoy.
A las cinco.
Spaventa, el Rey del Tango, dará su función de despedida definitiva en el teatro Principal de la Comedia.
Muy bonito el programa.
De grandes alicientes.
Primeramente se pondrá en escena el apropósito cómico, original de Castells, que tiene por título **El último reajuste**, desempeñado por Candita Quintana, Guillermo de Mancha y principales partes de la Compañía del Principal.
Se estrenan además dos **sketches**, uno de ellos **Suicidio Aristocrático**, de Parodi, y el otro, **No morirás pero te irás secando**, de Spaventa.
Un fin de fiesta.
En honor del cantante.
Está a cargo de los artistas argentinos Esther Parodi, Elena Peyrano, Carlos Spaventa y Héctor Morales.
Luego, como epílogo del espectáculo, deleitará a todos con su amena e ingeniosa charla el muy simpático Paco Spaventa.
Habrá gran entrada.
De seguro.

Enrique FONTANILLS.

VILLACLARENAS

(Por Armando Machado)

FINAL DE LOS CULTOS DE MAYO

En honor de María.
Esta vez bajo la advocación de Nuestra Señora del Sagrado Corazón de Jesús.
Terminaron los actos en la Iglesia de los Padres Pasionistas.
El «Buenviaje», templo no ha mucho restaurado.
Fueron estos cultos de amor y de fe a la religión de nuestros mayores, siendo a la vez una gran manifestación de entusiasmo.
Así el que reinaba en la Cofradía de Nuestra Señora del Sagrado Corazón de la cual es Presidente la señorita María Teresa Pérez.
Y de la cual su hermana Chichita Pérez de Fernández Marinello es una valiosa columna, incansable, piadosa y de grandes relaciones.
Ella eligió a los floricultores de «La Rosa» para el decorado y las huestes de Gumersindo González supieron tapizar todo el magnífico altar mayor de espárragos y en el confesionario grandes estrellas de cinco puntas con flores blancas, para que en el medio apareciera la preciosa escultura de María por entre lirios y luces.
Preciosa la decoración, uno de los éxitos de esos jardineros tan celebrados por su exquisito gusto.
Imponente el acto de la coronación, donde múltiples angelitos bajaron por adecuadas escalinatas hasta el altar y al caer sobre la cabeza de la Reina de los Cielos y Tierra, desde el coro, la señora María Antonieta Gómez de García Ramos, dejó oir una sentida plegaria con música del Himno de la Patria.
También le acompañaban la señora Ana Luisa Ríos de Rodríguez y la señorita Alicia Ruiz.
Muy elocuente el Padre Constantino en su sermón.
Habló del amor a María y de la magnificencia de los cultos.
Se refirió a las tres clases de asistentes al templo, los devotos, los atraídos por el decorado y los de paso, todo para sacar consecuencias magníficas.
Fué el fin del mes de las flores y de María impresionante, magnífico, un gran triunfo de la Comunidad de la pasión.

REGRESO

Por la ruta central.
Después de haber pasado varios días en la capital en unión de su graciosa hija Blanquita.
La distinguida y sociable dama señora Virginia Caso de Rodríguez, amantísima esposa de nuestro particular amigo señor Fernando Rodríguez, popular agente en Santa Clara de la cerveza «Polar».
En un lujoso apartamento del hotel «Suizo», el coqueton hotel de frente a la Estación del Ferrocarril, recibió a sus amistades.
Muchas y muy valiosas.
Lindas flores desde el jardín «La Rosa» le fueron enviadas.
Mi saludo.

UN BABY

Una monísima chiquilla que acaba de nacer.
Esto hace más feliz un hogar, donde reina la alegría y el amor.
Fruto de unos grandes amores.
Los distinguidos esposos Juan José del Collado, industrial de la ciudad y su apreciable esposa señora María Ontiveros de Collado.
Muy encantados ante el advenimiento de esta graciosísima baby.
Así su residencia de la barriada «Camacho», está siendo muy visitada por sus amistades.
Para ellos mi felicitación.

REGRESARON

De la provincia camagüeyana, donde encontrábanse pasando una temporadita, dos amiguitas muy apreciadas.
Ellas las simpáticas y bonitas rubitas Hilda y Yolanda Grave de Peralta y Regojo.
Muy encantadas vienen de las tantas atenciones de que fueron objeto durante su estancia por tierras de la heroica región.
En la residencia de sus amantísimos padres saludé los esposos Grave de Peralta y Regojo.

CARDENENSES

Por FRANCISCO GONZALEZ BACALLAO

EN LOS TRINITARIOS
Solemnes Fiestas Religiosas

Se celebraron el domingo.
De día y de noche.
De gala se vió el hermoso templo de la Calzada del General José Miguel Gómez, con esos cultos de la terminación del Triduo de la Santísima Trnidad.
Magnífico el programa.
Empezó temprano.
A las seis y media de la mañana hubo misa de comunión general, cantando la señora Eva Solís de Alvarez, acompañada al armonium por la señorita Cuca Triay Oliva.
A las 9 fué la función solemne.
Predicó el Padre Vila.
El ilustrado Rector de las Escuelas Pías de esta ciudad estuvo elocuentísimo como siempre.
Por la noche se cerró el programa.
Con otras ceremonias.
Era el epílogo de las Flores de Mayo y hubo la visita de altares y la procesión con el Santísimo por el patio del colegio.
Un desfile precioso.
Encantador!

EL DR. AGUILAR

Agasajado el sábado.
Por ser su santo.
Unos horas jubilosas las que se disfrutaron el citado día en la elegante y hermosa residencia del recto Juez de Instrucción y distnguido amigo del cronista, el Dr. Fernando Aguilar Almeida.
Reunió a sus subalternos.
En franca camaradería.
Fueron todos a saludarle y espléndido el elogiado funcionario judicial brindó ricas pastas y champagne.
Hubo brindis.
Del Dr. Martín Gutiérrez.
El competente Juez Municipal en propiedad de esta ciudad, compañero del festejado brindó por su felicidad y la de los suyos.
El cronista estuvo allí.
No puedo haber faltado.
Porque como decía en la víspera del santo del Dr. Aguilar, me une a él un afecto y una amistad desde su llegada a Cárdenas.
Y siempre lo he distinguido.
Como lo merece su persona.

A LAS PLAYAS

Llega Junio.
Y con él el desfile a las Playas.
Al Long Beach cardenense acaban de trasladarse los respetables esposos Sra. Concepción Amable y el Sr Miguel Dubrocá con sus hijos los jóvenes esposos Sra. Clotilde Dubrocá y Emilio Bosch y Marina Dubrocá y José A. Cordero, y el hijo de este último matrimonio citado el gracioso Pepín.
Otra familia.
Que paso a anotar.
Los esposos Sra. María Murgado y Enrique Blanco y sus hijos así como a Vista Alegre se dirigen los esposos Sra. Evelia Barreto y Manolo González, Corral y sus hijos.
A todos feliz temporada.
Eso les deseo!

DE PASEO

Entre nosotros.
Por breve tiempo.
Hállanse así entre nosotros los jóvenes esposos Sra. Margarita Darna de Díaz y Ramón Díaz con sus babys.
Tengan grata estancia aquí.
Eso les deseo!

A PLAYA LARGA

Otra familia que parte.
Rumbo a Playa Larga.
A ocupar uno de los más hermosos, bellos y confortables chalets de la vecina playa ha ido el Sr. Adriano Evita Solís de Alvarez y sus lindas bebitas Evita y Lourdes.
Ocuparán igual residencia.
La de otros años.
Bella casa en condiciones magníficas frente al ancho mar de nuestra bahía.
Allí pasarán el verano.
Los meses de calor.
Entre los encantos del lugar y las comodidades del hogar veraniego
Llégueles mi despedida.
Con estas líneas.

EL PARQUE

Lleno el Parque.
Muy concurrido.
Como domingo se vió muy favorecido el principal Paseo.
Tarde fué el desfile.
Sobre las once.

EL DR. RUIZ ARAMBURU

Lo saludé el sábado.
De paso.
Vino a pasar unas horas entre sus familiares tan queridos el inteligente Abogado Dr. Joaquín Ruiz Aramburu.
Un afectuoso amigo.
De hace años.
Me complazco en repetirle el saludo con estas líneas.
Saludo afectuoso.
Y cumplido a la vez.

LA FIESTA DEL SABADO

En el Tennis.
Resultó brillante.
Indispuesto el cronista me ví privado de asistir a ella en contra de mis deseos.
Fué animada.
Así se me dice.
En mis apuntes de mañana hablaré de ese sarao.
No puedo hacerlo hoy.
Me falta espacio.

El pan nuestro...

Hay muchas maneras de alimentarse y se puede comer, bebiendo "MALTINA TIVOLI" Es tan nutritiva y alimenticia que se puede rezar así:
"EL PAN NUESTRO DE CADA DIA DAMELO HOY CON
Maltina Tivoli
VIGOR - NUTRICIÓN - BELLEZA

Muy Lucido y Bello Baile en La Salud

En el Círculo familiar. Una fiesta infantil. San Antonio

Lucido y bello resultó el baile celebrado en el Círculo Familiar de La Salud. Era el baile de las Flores. Esplendoroso, brillante, bajo todos los aspectos resultó.

Colmados se vieron los salones por una numerosa y a la vez selecta y distinguida concurrencia, de damas y damitas, de la sociedad «saludeña».

A las nueve p. m., hora señalada para dar principio a la fiesta, la orquesta del profesor Ismael Díaz inició su programa bailable y a continuación el jazz del profesor Blanco, y luego el son «Capitalino», su interesante programa.

Asistieron numerosas parejas de esta localidad y pueblos colindantes, las que le fué imposible enumerar a esta cronista, por eso ruego me perdonen.

Abandoné los salones, dejando una animación como en muy pocas fiestas. Noches como estas no se pueden olvidar; así quiero que estas líneas lleven mi enhorabuena a la entusiasta Directiva del Círculo Familiar, que tan dignamente preside el querido Dr. Emilio Blanco Rodríguez por el éxito obtenido en esta fiesta.

FIESTA INFANTIL MUY INTERESANTE

La ofreció un matrimonio, los distinguidos esposos Dr. Julián Pérez Gálvez y su gentil e interesante esposa Carmelina Villa, en nombre de su graciosa e inteligente hijita Elsa, a sus amiguitos y amiguitas, con motivo de cumplir ésta un año.

La fiesta se celebró en la elegante residencia de los esposos Pérez-Villa que tuvieron amabilidades para sus invitados.

La terraza arreglada con gusto ofrecía un bonito aspecto, con el adorno muy sencillo de candenetas, faroles y banderitas.

Una lindísima Piñata en el centro de la terraza fué colocada con treinta y dos cintas dándole a cada niño una, y al fin fué el inteligente niño Hugo Cruz, quien desplomó aquella lluvia de confituras y juguetes.

Aquella hermosa residencia se vió completamente llena de niños de todas las edades. También varias señoras y señoritas, como los familiares de los esposos Pérez-Villa, los que fueron obsequiados con riquísimas pastas y helados.

Una fiesta encantadora en la que aquella legión de chiquillos tuvieron tantas diversiones.

MUNECA

SE LLAMA A TODA MUJER CUYA BELLEZA SE DISTINGUE DE LAS DEMAS VD PUEDE LLAMAR LA ATENCION USANDO EL CREYON TUSSY TONOS FIJOS Y VARIADOS DE UN COLOR PERMANENTE QUE HACE LUCIR LA BOCA ENCANTA

DORA-J. LESQUENDIEU 5 LIS RUE DE LA FACHERIE. PARIS

DE VENTA EN TODAS PARTES. DEP. 17 y E VEDADO-HABANA TELEFONO F-6119 DR RAMOS.

LOS MARTES DE SAN ANTONIO

Fiestas semanales.
En nuestra Iglesia Parroquial.
Trátase de los solemnes Martes en que se le celebran los brillantes cultos, en honor del Milagroso San Antonio.
Fiestas lucidísimas.
Celebradas siempre con la asistencia de numerosos devotos del glorioso santo.
El Altar todos los Martes luce un adorno de blanco con profusión de luces y flores, obra del entusiasta Padre García Blanco.
La fiesta del día trece será celebrada con el mayor esplendor, por sus numerosoos devotos de ambos sexos.

FLORE DE MAYO

Las Flores de Mayo, en nuestra Iglesia Paroquial, terminaron con el mayor esplendor. Dejan las niñas la ofrenda más pura a la Reina de los Cielos, en hermosos ramos de flores que con sus manitas depositaban a los pies de la Augusta Madre de todos.
Y con numerosa asistencia de fieles, el pasado domingo, dió nuestro párroco por terminadas las fiestas del mes de María.

Raquel Artigas, Cronista.

MADAME GIL

PELUQUERIA DE SEÑORAS Y NIÑOS

OBISPO 86. TELEF. A-6977. HABANA.

REBAJA DE PRECIOS

Cortes de melenas, manicures y arreglo de cejas
Cada servicio.. .. .. a 50 cts.
Niños.. .. .. a 40 cts.
Shampomg.. .. .. a 60 cts.
Ondulaciones .. .. a 80 cts.
Ondulaciones permanente, irreprochable $10

MASAJES DE $1 a $3. — TINTES A PRECIOS DE REAJUSTE

Esta rebaja provisional no afecta en nada a la perfección acreditada norma y garantía de nuestros trabajos.

EL PARAISO DE CUBA

GRAN HOTEL DEL BALNEARIO

A 800 Pies de Altura.

Tómese Una Semana de Descanso y Goce de los Encantos de la Primavera

A dos horas y media de la Habana, en el centro de un valle encantador con un clima delicioso y aguas medicinales que le harán eliminar las toxinas del cansancio y de los disgustos y le curarán sus afecciones de las vías digestivas y urinarias. El más bello edificio del interior de la República. Gran Parque. Restaurant de primera clase. Habitaciones todas exteriores. Pensión completa incluyendo los baños y el uso de las aguas medicinales desde $3.75 al día.

Para los visitantes Table d'Hote excelente a $1.25 almuerzo y $1.50 comida.

EN EL GRAN HOTEL DEL BALNEARIO

SAN MIGUEL DE LOS BANOS

Pida las aguas de estos manantiales a sus únicos agentes. La Luna. Calzada y Paseo. — Teléfonos: F-6298 y F-1078. — Vedado. — Habana.

M.E.C.D. 2016

Teléfono A-24-25 SUSCRIBASE AL "DIARIO DE LA MARINA", Lamando al Teléfono A-24-25 y le Enviaremos GRATIS "INFORMACION" y "ORBE" Teléfono A-24-25

DE DIA EN DIA

Por un acuerdo de los Comisionadas del Distrito Central, se ha dispuesto que los ómnibus no pueden circular sin conductor.

La situación, en los momentos del acuerdo, es ésta:

Existe una importante Compañía que emplea conductores en los carros y que si no los suprime no es por falta de ganas, ni porque no comprenda que le sería mejor negocio, sino por un sentimiento humanitario o tal vez por temor a que se le planteara una huelga, debido a que sus conductores y chauffeurs tienen formada una asociación.

Esta Empresa, es la "Omnibus de Cuba".

Existen otras Compañías del giro, que ni emplean ni dejan de emplear conductor. Se trata de agrupaciones de propietarios de carros, en los cuales unas veces el que va manejando es el dueño del vehículo; en otras ocasiones, va fungiedo de conductor; en otras, son padre e hijo los que desempeñan ambas funciones y, sólo por excepción, llevan un conductor que no es de la familia.

Por último, dos Compañías pequeñas, pero muy bien organizadas, (¡cómo que las correas les han salido del cuero!) comenzaron a explotar hace poco el negocio de transporte urbano de pasajeros, adoptando el sistema de carros sin conductor. Son éstas las Empresas "Omnibus de la Habana" y "Omnibus Cubanos".

Ambas copiaron al pie de la letra la organización de la primitiva Compañía "Omnibus de la Habana", que si desapareció, no fué, ciertamente, por no llevar conductor, sino por su elevada tarifa, por el excesivo gasto de sus carros y por falta de material rodante para cubrir tantas líneas como quisieron explotar sin número de carros suficientes: Que todo lo que sea esperar más de cinco minutos por un vehículo de esa clase, es hacerse ilusiones creer que el pasajero va a resignarse a ello.

De modo y manera, que el acuerdo de los Comisionados, perjudica directamente a estas dos Empresas, por medio de una disposición tan abusiva como lo sería una que obligase a tener portero, ya que la práctica ha demostrado, en el correcto funcionamiento de la Compañía que sirvió de modelo, que el Conductor no es necesario. Y ahí están los records policíacos que no nos dejarán mentir.

Pero, hay algo más grave. Y es que el conductor de ómnibus, no sólo no es necesario, sino que es perjudicial a las Empresas, por lo que encarece su negocio, pero también al público, por las razones que pasan a exponerse:

—Como consecuencia del reducido jornal que esos empleados pueden percibir, lo que se llama conductor de guaguas, entre nosotros, puede definirse así (salvo contadas excepciones): "Un muchacho que carece de responsabilidad y de ropa y que va estorbando al pasaje en las guaguas". O bien: "Un pobre anciano, que ya no sirve para otra cosa y a quien no le falta la responsabilidad, pero suele faltarle hasta la camisa".

Estos son las dos especies de conductores más extendidas.

Semejantes personajes, teniendo que andar de un lado para otro en el hacinamiento de un ómnibus, cuyas reducidas proporciones impiden que se les dé un sitio fijo (para que, por lo menos, no molesten), son causa de que muchos pasajeros, señoras especialmente, desistan de usar ese medio de transporte.

Tal es, a grandes rasgos, el favor que el Consejo Deliberativo les hace a las Empresas de Omnibus y al público, a costillas del cual se ha querido hacer siempre en este sector de las "guaguas", obra de beneficencia.

Mañana, en fin, expondremos la solución que puede dársele al problema de los conductores de ómnibus, aunque de no variarse radicalmente el desastroso sistema actual, valdría que se quedaran las cosas como estaban antes de meter baza el Consejo Deliberativo, o sea, dejando a las Empresas en libertad de usar el método que juzgaran más conveniente.

Tartarín de TARASCON

Texto Integro...

(Continuación de la PRIMERA)

re los acuerdos de las Cortes le dará cuenta de sus actos. Corresponderá a las Cortes mientras no se promulgue una nueva Constitución nombrar y separar libremente a la persona que haya de ejercer con la Jefatura provisional del Estado, la presidencia del poder ejecutivo.

«Artículo III: Las elecciones se celebrarán en toda España el 28 de junio. Si en alguna circunscripción hubiera lugar a segunda elección, se celebrará el 5 de julio.

«El Ministerio de la Gobernación dictará las disposiciones conducentes a la ejecución del presente decreto».

Lo firman Alcalá Zamora y todos los ministros.

3 GRANDES PERIODICOS POR 1.60 Al mes
DIARIO DE LA MARINA
INFORMACION y
ORBE, Llame al A-2425

Se Cree que el...

(Continuación de la PRIMERA)

fué presentada como enmienda al Proyecto de Ley procedente del Senado que comprendía esa gracia para una sola persona.

En la Cámara se produjo por tanto una nueva Ley de amnistía que pasa ahora al Senado y cuya Ley exonera de responsabilidad y culpa a todos los funcionarios y empleados públicos que durante el Gobierno del General Machado han malversado fondos públicos, han alterado documentos, han violado correspondencias, han falsificado sellos y timbre y han cometido cuantos delitos define el Código Penal contra los bienes y propiedades del Estado y los fondos públicos a cargo del Gobierno.

La regeneración cumplió su programa y en el arrepentimiento su bondad llega también a perdonar a los mismos delincuentes aun de las épocas pasadas. Tal parece que se quiere sustentar la doctrina del perdón más amplio para implantarla después a los hechos de sangre.

La presencia de los conservadores cooperativistas o ex-cooperativistas en la votación de esta Ley le afirma el criterio público de que como elementos se mantienen afines a los problemas que básicamente reclama el Gobierno del General Machado. De lo contrario esos conservadores pudieron haber impedido la votación o por lo menos haber consignado su protesta frente a esa Ley que es sumamente grave y de gran trascendencia.

Y aprovecho esta oportunidad para consignar de una manera clara la línea de conducta que se han trazado los Conservadores Ortodoxos de la Cámara y por virtud de la cual mantienen su retraimiento a la discusión y votación de toda Ley ajena al programa de leyes que presentaron en lunes trece de abril del corriente año.

Hemos estimado que no existe medida legislativa alguna, como esta Ley de Amnistía que comentamos, ia que garantizó el préstamo de veinte millones al Chase National Bank, la del Instituto Azucarero, y las que se acordarán sobre Presupuestos etc. que restituya la normalidad, justicia y paz que necesita y reclama el país si no se aprueban previamente las leyes de Orden Público, la de Jurisdicciones, Registro de Penados, y Reforma Constitucional que constituye un verdadero programa condensando las aspiraciones más firmes del pueblo, adicionándolo además con las medidas de garantía que no ofrece el actual Ejecutivo para cumplir ese programa; y por eso no asistimos en la Cámara a ninguna discusión y votación de Ley que no sea la que traduzca en realidad práctica el programa apuntado y las garantías que se piden aunque esto sea en conclusión la terminación del actual gobierno.

Por eso es que no merecen especial atención las otras leyes y aunque en la de Presupuesto veamos las injusticias que el actual Gobierno comete al estructurar esa Ley fiscal haciendo las economías en su mayor parte con los haberes, salarios y sueldos de empleados y manteniendo solo intangible una fuerza en la que descansa su poder, porque ya el Gobierno no gobierna sino que se sienta sobre una fuerza y la fuerza no es gobierno aunque lo respalde; por eso tampoco discutiremos ese presupuesto que es otra Ley que repudia la opinión pública y que ven con mayor amargura los empleados. Aunque debemos advertir que no tenemos votos para hacer variar el criterio gubernamental en el Presupuesto que logrará su aprobación por la Mayoría Liberal Popular y la concurrencia de cooperativistas o ex-cooperativistas.

Esquema de la...

(Continuación de la PRIMERA)

do final que es una concepción o teoría propia. Esto deriva de una idea que comparten el Profesor y el estudiante: ambos reconocen en el último la facultad ya desarrollada de aprender y la facultad en desarrollo de pensar y de criticar por cuenta propia. El Profesor alemán cree que lo único que lo diferencia de un estudiante distinguido es el mayor saber y la mayor madurez, pero no una calidad formal y mental distinta.

El Profesor alemán está en su momento más característico no en la lección sino en el Seminario. En la primera, a la fuerza, ha de enseñar. Frecuentemente lo hace mal. En el segundo, no enseña sino discute y, sobre todo, plantea e indaga problemas. No por cuenta propia sino con los estudiantes y como un estudiante mas. Me temo que la frase parezca demasiado optimista, romántica. Pero sería negar mi propia experiencia decir otra cosa. El Profesor escoge un problema y dirige naturalmente su análisis; pero el estudiante toma parte en esta labor tan continua y libremente como el Profesor.

Por todo, no sé si el ilustre Ortega y Gasset tiene razón cuando se queja de la «pedagogía» del Profesor alemán. ¿No fuera discreto admitir que la pedagogía adopta módulos distintos y que un maestro de escuela con mentalidad de Profesor universitario sería tan desastroso como el mismo ejemplo a la inversa? Tanto mas —en lo que concierne a Alemania— cuanto que el Profesor no es el único que tiene a su cargo la función docente en la Universidad. El «Privatdozent» desempeña una labor específicamente diferente a la del Profesor, e igualmente el «Profesor extraordinario» y los llamados «encargados de lecciones». En las Escuelas de Filología, además, los «Lectores». Por otra parte, todos los Profesores no son cúspides en sus disciplinas respectivas que pueden permitirse el lujo espiritual de una ideología propia. Y para un Heidegger o un Hartmann que no enseñan Filosofía sino **sus Filosofías** hay en cada Unievrsidad varios Profesores, casi siempre mejores maestros que ellos, que explican todos los años la obra de Kant y de Leibniz.

En Alemania se suelen insistentemente unir los conceptos de Profesor y de «investigador». Me gusta la analogía. Porque la «investigación», que es el andar a solas de la inteligencia y de la capacidad, es efectivamente la mayor exigencia que se puede formular a un Profesor. La investigación marca la mayoría de edad en el reino de la ciencia.

Francfort, 1931.

La Rebaja...

(Continuación de la PRIMERA)

del Estado. El doctor Ruiz Mesa afirmó, rotundamente, que los sueldos de los empleados públicos no se rebajarían. El reajuste se haría respetando estos sueldos; dejándolos en la misma proporción actual.

EL SECRETARIO DE HACIENDA COMUNCA LA REBAJA A LAS SECRETARIAS

Pero, a pesar de esas declaraciones del Secretario de Hacienda, sus cálculos han fallado. Los sueldos de los empleados públicos sí serán rebajados en un veinte por ciento, a partir del presente mes. Así lo ha participado el propio doctor Ruiz Mesa, en la relación numérica que ha enviado ayer a cada Secretario de despacho, indicándole el alcance de la rebaja que cada una debe verificar en sus presupuestos, rebaja que no es otra que la del veinte por ciento en todas las consignaciones, incluyendo, desde luego, los sueldos de los empleados.

Otra de las indicaciones que el Secretario de Hacienda hace a sus compañeros de Gabinete, es la de efectuar una nueva nominación de categorías en las plazas o cargos de los empleados administrativos; esta nueva nominación lleva implícita la citada rebaja del veinte por ciento en los salarios correspondientes. Es decir, que si antes un empleado figuraba con la designación de «oficial A» con un sueldo de $100, ésta se transforma en «oficial B», con un haber de 80 pesos y así sucesivamente.

EL REAJUSTE DE INSTRUCCION PUBLICA

En lo que a la Secretaría de Instrucción Pública se refiere en particular, la rebaja es, como en todas las demás, de un veinte por ciento, con lo cual el presupuesto de la misma quedará reducido a la cantidad de $9.800.000 para el próximo ejercicio económico; es decir, se rebajan $2.400.000 de la cantidad actualmente destinada. Los sueldos de los maestros no escapan, pues, a la rebaja que, de manera que nos consta, defendió hasta último momento el propio señor Céspedes, quien había confeccionado una escala de sueldos para los maestros que estaba en proporción con el número de años dedicados a la Escuela, horas de trabajo diario y exigencias de medio para el desempeño de la función educadora del maestro.

El Hijo del...

(Continuación de la PRIMERA)

ríamos los hijos espirituales de la Universidad si no nos agrupáramos en torno vuestro para proclamar y mantener al unísono nuestra libérrima y firme determinación, hacia la lucha digna y tenaz seguramente indispensable, como consecuencia del conflicto planteado entre un gobierno que desgobierna y la cultura nacional de un pueblo que abomina de la incultura de tales mandatarios.

»De la determinación de usted estoy en espera de órdenes, como hace tiempo lo estoy en constante brega contribuyendo a abrir bien el surco por donde tiene que resurgir vigoroso el árbol de nuestra libertad; cuya simiente ha tenido feliz terminación precisamente en la bendita tierra que circunda el recinto universitario. ¿Acaso será preciso recordar las palabras de Martí: «Si no hay hombres para la lucha por la dignidad ¿qué hacen los caracoles de la playa que no llaman para la guerra a los indios muertos?» Suyo, por el recuerdo imperecedero y grato de sus enseñanzas y por la irresistible admiración que hacia su personalidad universalmente ilustre, (firmado) **Doctor Bernardo Gómez de Toro.»**

El cable que el doctor Ramón Zaydín dirigió anoche al doctor Carlo de la Torre, dice así: «Identificado compañeros actuaré evitar monstruosidad que se intenta.»

Declaró un...

(Continuación de la PRIMERA)

que tenía miedo de hablar ante la situación de terror reinante.

Después de firmada su declaración el juzgado se trasladó al cuartel de bomberos y allí le mostró al testigo una máquina en la cual se dice que eran conducidas las víctimas. Al contemplar dicho auto que es de la marca Cleveland y de color café con leche, aseguró que es la máquina en que viajaban los agentes acusados de esta nueva muerte que desde ayer investiga el juzgado.

Ahora se recuerda también que el mismo día apareció muerto, otro individuo de manera misteriosa en la entrada del camino de la isla.

Matías Vega.

GRANDES PERIODICOS
DIARIO DE LA MARINA
INFORMACION
ORBE
Por $1.60 al mes
LLAME AL A-2425

ORBE
REVISTA
"BIEN"
LEALA

El Dr. Guas Inclán...

(Continuación de la PRIMERA)

nes, que priven de su disfrute a los pudientes, bien con reglas que franqueen a los asociados el derecho a la asistencia profesional, pero le den la libertad al propio tiempo de escoger el que quisieran, con cargo a la Asociación y dentro de la cuantía que ella establezca.

Segunda.—Posibilidad de fijar reglas que limiten la asistencia que prestan los Hospitales y Salas del Estado, la Provincia y el Municipio, a los no pudientes, o por lo menos señalar cuotas u honorarios a los pudientes para su disfrute, de modo que se evite la competencia que el Estado, la Provincia y el Municipio le vienen haciendo a ciertas profesiones.

Tercera.—Posibilidad de fijar el sueldo mínimo que devenguen los Profesionales en las Quintas y Asociaciones Benéficas, de acuerdo desde luego con la crisis actual, pero en la cuantía indispensable para poderlas ejercer con prestigio.

Cuarta.—La Comisión estudiará, aparte de estos aspectos cuantos otros crea necesarios en relación con la idea que inspira esta Moción.

Quinta.—Para su cometido tomarán el tiempo que juzgue necesario pero con la natural urgencia, y podrá asesorarse e ilustrarse con cuantas entidades científicas, Asociaciones o individuos crea conveniente.

SECRETARIAS DE TRIBUNALES

Artículo 1.—Se modifica el artículo ciento cincuenta y uno de la Ley Orgánica del Poder Judicial en que quedará redactado de la siguiente manera:

«Art. 151.—Los Secretarios del Tribunal Supremo y de las Audiencias serán nombrados por la Sala de Gobierno del Tribunal respectivo, en la forma siguiente:

Los del Tribunal Supremo, entre los Secretarios de Audiencias y Oficiales de Sala del mismo Tribunal y Funcionarios Judiciales y Fiscales de la misma categoría o de la inferior.

Los de la Audiencia de la Habana, entre los Secretarios de Audiencias de Segunda Clase, Oficiales de Sala del Tribunal Supremo y del mismo Tribunal, Secretarios de Juzgados de Primera Clase e Instrucción de Primera Clase; Funcionarios Judiciales y Fiscales de igual categoría o de la inferior; y auxiliares que lleven en el Tribunal más de cinco años, cualquiera que sea el cargo que desempeñen en el mismo.

Los de Audiencia de Segunda Clase, entre Oficiales de Sala de Audiencia, Secretarios de Juzgados de Primera Instancia, de Instrucción y Correccionales de cualquiera clase, y funcionarios judiciales y fiscales de igual categoría o de la inferior; y auxiliares que lleven en el Tribunal más de cinco años, cualquiera que sea el cargo que desempeña en el mismo.

Los Secretarios de Juzgados de Primera Instancia, Instrucción y Correccionales y los de los Municipales de Primera, Segunda y Tercera Clase, serán nombrados por la Sala de Gobierno de la Audiencia del Territorio a propuesta, en terna, de los Jueces respectivos. Dichas ternas deberán indistintamente expresar los nombres de

(a) Abogados y Procuradores.

(b) Oficiales de Sala o Escribientes de los Tribunales de la República, y los que hubiesen desempeñado el cargo de Secretario de Juzgado Municipal durante cinco años por lo menos.

(c) Personas que hayan sido aprobadas por la Comisión del Servicio Civil en los exámenes para Escribientes del Tribunal.

Las respectivas Salas podrán a su discreción, rechazar la terna y pedir otra.

Los Secretarios de los Juzgados Municipales de Cuarta Clase serán nombrados libremente por los respectivos Jueces.

EL EJERCICIO DE LAS PROFESIONES

Artículo 1.—Para el ejercicio de las Profesiones que requieren título Académico o docente o de cualquier índole, expedido por organismo oficial, será requisito necesario la condición de cubano por nacimiento o por naturalización.

Artículo II.—El requisito de la naturalización no se exigirá a los profesionales de países donde tampoco se exija la naturalización a los cubanos para poder ejercer en los mismos su profesión.

Artículo III.—Esta Ley regirá a partir de su publicación en la Gaceta Oficial de la República.

DISPOSICION TRANSITORIA

Esta Ley no será aplicable a los profesionales, que con anterioridad a su vigencia hubieren revalidado en Cuba sus títulos y estuvieren, efectivamente, ejerciendo su profesión

No Perseguirán...

(Continuación de la PRIMERA)

lítica» en España; indican que los partidos ahora podrán orientarse y trabajar en pro de aspiraciones definidas.

España, dicen, está volviendo a la normalidad por vez primera en ocho años, desde que el último parlamento fué suspendido por el difunto general Primo de Rivera.

El ministro de la Gobernación don Miguel Maura, declaró esta noche que no se nombrará ninguna Embajada cerca de la Santa Sede hasta que la Asamblea decida la cuestión de las futuras relaciones del Gobierno con el Vaticano.

Maura ha preparado circulares que enviará a todos los gobernadores de provincias, pidiéndoles que garanticen la absoluta libertad de todas las facciones durante la campaña electoral.

—El mejor partido es el que debe ganar—dijo.

Se Fortalece...

(Continuación de la PRIMERA)

bleas obreras que se celebren una intensa propaganda en pro del boycot que han establecido contra distintas marcas.

Por la reorganización de un Sindicato

Convocados por la Federación Obrera de la Habana para laborar por la reorganización del Sindicato General de Choferes y Conductores de Omnibus se reunieron en asamblea 23 delegados obreros, representando cada uno de ellos a una empresa de ómnibus distinta. Se tomaron acuerdos relativos a la labor que comenzarán a realizar en breve.

La Asamblea de los Ferroviarios

En el local de Industria, 140, cedido a sus compañeros por el Sindicato de Motoristas y Conductores, se celebró la anunciada junta general de la Comisión Pro nueva organización ferroviaria. Con objeto de encauzar la labor en un plano de mayor efectividad, se nombraron varias comisiones—una por cada departamento—con la misión de captar nuevos miembros para el organismo.

La Directiva de los Empleados del Comercio

El Comité Ejecutivo del Sindicato General de Empleados del Comercio de Cuba, organismo que no obstante su reciente creación ya ha logrado algunos triunfos para la clase, se reunirá hoy a las ocho y media de la noche en su local de Rayo, 25 1-2 para tratar de asuntos que—según anuncian— serán de un gran interés colectivo.

Nueva Sección del Sindicato de Empleados de Quintas

Anoche quedó constituída una nueva sección del Sindicato de Empleados de Quintas y Casas de Salud. Es ésta la de la Balear, que ya cuenta con un buen número de asociados. También trataron de otros asuntos relativos al trabajo que realizan, así como también del órgano de prensa que editará próximamente el Sindicato.

ANUNCIESE EN EL
Diario de la Marina

Venta Especial por 3 días.

JUEVES
VIERNES
SABADO.

Medias de pura seda de la acreditada marca GOTHAM.

9.000 pares de dos calidades que este famoso fabricante se propone no continuar lanzando al mercado. Ello nos permitió adquirirlas a menor precio.

De chiffon, clase superior, calidad de absoluta garantía. En todos los colores..... 1.40

De chiffon extra superior, con cuchilla calada al costado. En todos los colores de moda..... 1.95

Planta baja.

El Encanto

La Semana del Tercer Piso.

LA VIDA EN LA PLAYA.

Sus hijos, durante el verano, hacen la vida al aire libre. Lo exige la salud, lo impone el clima. Además, la costumbre no es otra. Las playas están llenas todo el día de gente, de niños especialmente. Los clubs a la orilla del mar rebosan de socios. La moda, por tanto, se ha dado allí cita.

He aquí una de las atenciones más prácticas de LA SEMANA DEL TERCER PISO, donde están instalados los Departamentos de Artículos de Baño para Niñas y Niños, Jovencitas y Muchachos.

10% DE DESCUENTO.

Exíjalo cuando haga su compra.

Para niñas y jovencitas.

Pijamas de playa en crash, ratiné y piqué, con originales combinaciones de adornos. Todas las tallas.

Trajes de baño de lana escotados por la espalda según indican la moda y la higiene. Tallas de 2 a 16 años.

Sun-suits, el traje ideal para niñas y niños pequeños. Todos los colores.

Juegos de traje y chaqueta de lana. Estilos europeos en gran boga.

Capas de playa para armonizar con los trajes. Todas las tallas.

Zapatillas, gorros, bolsas, cinturones, salvavidas, animales de goma, pelotas, etc.

Para niños y muchachos.

Trajes de lana, para el baño y para coger el sol. Surtido de colores y tallas de 2 a 6 años..... 1,25

Trajes de baño, de pura lana muy resistente, estilos muy nuevos. Varios colores combinados con blanco. Tallas de 2 a 8 años..... 4,00

Traje de pura lana, tejido fuerte. Tallas de 8 a 16 años..... 4,50

Batas de felpa..... 2,50

Juguetes de playa.

Juegos compuestos de grua, tanque, surtidor de arena, tanque de piedra y camiòn. Tamaño grande.... 8,00

Juegos de moldes, regadera, cubo y pala..... 2,00

Moldes, desde..... 0,40

Carretillas de latón doble y de hierro, desde..... 2,00

Barcos de cuerda y de vela, y toda clase de juguetes.

Todos los artículos están rebajados de precio. Pero, además, exija en el vale el descuento del 10% para todas las compras hechas, durante esta semana, en el tercer piso.

Tercer piso.

El Encanto

M.E.C.D. 2016

La España Actual

SEPARATISMO?

por León ICHASO

El catalanismo no acaba de aquietarse. La visita de Alcalá Zamora a Barcelona dió una tregua al viejo y persistente pleito del nacionalismo catalán. Pero todavía "latet unguis in herba". Todavía rebulle el separatismo. Todavía hay periódicos barceloneses que defienden los derechos de soberanía de Cataluña.

Cuando Primo de Rivera se empeñó en suprimir no sólo el separatismo, sino también el regionalismo catalán y hasta el idioma en las escuelas y en el púlpito, se explicaba que el alma exacerbada y exasperada de Cataluña pensase en su completa desintegración de España y en su independencia. Por eso se dijo con razón que la dictadura hizo más separatistas catalanes que Maciá. Pero ahora que desapareció ya aquella presión, ahora que con el Gobierno Provisional ha obtenido el privilegio y la excepción negados a Euskaria, a Galicia y a otras regiones, de constituirse en un estado autónomo, ¿cómo puede justificarse esa inquietud separatista?

Se apela a razones de historia y de genealogía. "Ya en el siglo XIII, —dice un diario de Barcelona— Cataluña tenía Cortes cuando la inteligencia no pasaba en Europa del balbuceo".

—Algunos siglos antes— contestamos nosotros— fueron reinos Asturias y Galicia. Lo fueron después Navarra y León. Vizcaya con sus Señores —los Haro, los Díaz y los Núñez— llegó a tal grado de soberanía que luchó no pocas veces contra los reyes de Castilla.

En cuanto al idioma, otra de las razones políticas que para su independencia alegan los catalanistas, no hay ninguno más suyo, mas personal y más soberano que el vasco. En cuanto al carácter y a las costumbres, tampoco existe quizás en España ninguna región con más marcada, más recia y más distinta personalidad que la de Vasconia.

"Castilla y Cataluña,— agrega el citado diario barcelonés,— han convivido sin entenderse. Portugal y España también".

Respecto a Cataluña y Castilla, no puede negarse que un centralismo absorbente e irritante trajo consigo aquella situación violenta entre ambas y aquella creciente animadversión del catalanismo a España que en algunos elementos se trocó en la tendencia separatista. Pero, ¿se puede hablar ahora en la "Generalidad de Cataluña" de esa falta de inteligencia?

Tampoco es esta la ocasión más oportuna para señalar aspectos entre Portugal y España. El centenario de Camoens, blasón, como dice Oliveira Martins, de la Historia de toda España, vino a reavivar la evocación de las mutuas grandezas pasadas, la afinidad y el cariño mutuos entre ambas naciones. Sienten los portugueses la nostalgia de aquellos tiempos en que, como dice un ilustre escritor español, "lusitanas y castellanas fueron las quillas que tendieron, sobre el mar pasado del "finis orbis", sendas reales". Los estudiantes de Coimbra que en 1910 visitaban las Universidades españolas, decían: Hemos inventado la "saudade", la "mesguice", el "luar". No vivimos lo presente, lo pasado nos vive. Ya veis. Nuestros hermanos se matan. Antero de Quental se suicida; Loarco dos Reis, también; Camilo Castello Branco, también, Veira Duos, también; Mounciño de Alburquesque, también. El centenario de Camoens despertó de su tediosa melancolía a Portugal y la acercó al calor de España que glorificó como algo suyo al gran poeta. Unión ibérica... ¿Sueño ingenuo? ¿Nostalgia?

En cuanto a Cataluña, ¿no ha sido siempre de España en todo el proceso histórico de su potente y gloriosa vitalidad? ¿No ha tenido Cataluña por suyos a los más eximios próceres de la ciencia, de la literatura, del arte y de la historia españolas? ¿No ha considerado a su vez Castilla como suyos a Raimundo Lulio, a Eximenic, a Metge, a Muntaner, a Guimerá, a Rusiñol, y a Jaime el Conquistador? Cataluña se ha desarrollado, se ha hecho fuerte y rica, a pesar de todas las divergencias, dentro de España. Dentro de España, hablando su idioma y la lengua española, vigorizando sus costumbres y tradiciones, libre del pulpo centralista, con sus leyes privativas y autónomas seguirá desenvolviendo su gigante pujanza y su asombrosa capacidad.

EL DR. WOLTER DEL RIO HUESPED DE SANTA CLARA

SANTA CLARA, junio 3. DIARIO. Habana.—E nel día de hoy ha sido huésped de Villaclara el doctor Germán Wolter del Río, director de nuestro cólega «El Mundo», y persona muy estimada en esta sociedad, por haber actuado durante muchos años en los asuntos políticos de la provincia. Su visita es timada por el deber de asistir a un interesante juicio civil en la Audiencia, relacionado con la hacienda comunera San Antonio de las Vueltas, y en cuya vista deberán figurar conocidas personalidades.

El doctor del Río ha sido muy visitado por valiosos elementos políticos y del periodismo.

ARMANDO A. MACHADO.

VUELVE A HABLARSE DE QUE SE SUSTITUIRA AL EMBAJADOR DE ESPAÑA POR AVELINO GUTIERREZ

ANULADOS LOS ASCENSOS DE LA DICTADURA

Muerto a tiros el alcalde de Morales del Rey, Zamora por los vecinos exasperados

MADRID, junio 3. (AP) Se consideran nulos los ascensos concedidos a los militares por servicios de campaña desde el golpe militar de Primo de Rivera y que hubiesen sido denegados por gobiernos anteriores.

También se han invalidado los ascensos obtenidos a propuesta de la Junta de Generales que creó Primo de Rivera en vez de la propuesta del Consejo Supremo de Guerra y Marina.

MUERTO A TIROS EL ALCALDE DE MORALES DEL REY

MADRID, junio 3 (AP) Comunican del pueblo de Morales del Rey, en la provincia de Zamora, que resultó muerto de dos tiros el Alcalde Santiago Castellón con motivo de los desórdenes que se registraron en la localidad. Desde el 4 de abril estaban muy excitados los ánimos del vecindario por causa de las medidas que adoptaron los elementos que hicieron el reparto de los bienes comunales.

DETENIDO AL ESCALAR EL MURO DE UN CONVENTO

SEVILLA, junio 3. (AP) Los soldados han detenido a un individuo que con otros cinco que lograron fugarse, intentaban saltar el muro del convento de las Trinitarias.

El centinela disparó, pero cinco consiguieron escapar.

El detenido será juzgado en juicio sumarísimo.

BAEZA EMBARCARA EL SABADO EN CADIZ

MADRID, junio 3. (AP) El Embajador de España en Chile, don Ricardo Baeza, embarcará el sábado en Cádiz a bordo del «Uruguay» rumbo a Buenos Aires, desde donde seguirá viaje a Santiago.

Ha quedado redactado el estatuto autónomo por que se regirá el país vasco

MADRID, junio 3. AP.—No obstante las declaraciones hechas por el ministro de Estado, don Alejandro Lerroux, pocos días después de su regreso de Ginebra, relativas a que el actual Embajador de España en Cuba, don Santiago Méndez Vigo contaba con la confianza del Gobierno, por lo que se había decidido ratificarle en el puesto, rumorase que ahora se piensa en sustituirlo y que en el consejo de ministros de esta tarde se tratará del asunto, estimándose que son varios los candidatos a la Embajada en Cuba.

Dáse por cierto el triunfo del doctor Avelino Gutiérrez, actualmente en Buenos Aires.

TERMINADA LA REDACCION DEL ESTATUTO DE VASCONIA

MADRID, junio 3. AP.—La Sociedad de Estudios Vascos tiene redactado ya el anteproyecto de Estatutos para el estado autónomo de Vasconia, en el cual se especifican las facultades que les pertenecen y los vínculos que le unirán al estado español.

El Estado Vasco lo formarán las provincias de Alava, Guipuzcoa, Vizcaya y Navarra, teniendo cada una de ellas una organización autonómica por sí. Podrán sumárseles las poblaciones colindantes que lo soliciten por resultado de un plebiscito en el cual el ochenta por ciento de los votantes así lo decidan. Los que residan más de dos años en cualquiera localidad de estas provincias tendrán derecho a considerarse ciudadanos vascos si no lo fueren.

Gobernará el País Vasco un consejo general compuesto de ochenta representantes, veinte por cada provincia, teniendo este consejo una comisión ejecutiva formada por ocho miembros, que constituirán una especie de Gobierno. El presidente de esta comisión será considerado como el Presidente del País Vasco. La capital del Estado así formado residirá en Vitoria, que es la ciudad capital de Alava.

Tendrá tribunales, leyes, recaudaciones, tributos, ejército, enseñanza, sanidad, obras públicas y comunicaciones propias y especiales del país, representándole la República española en cuanto a diplomacia, Guerra, Marina, aduanas, moneda, deuda y demás cuestiones análogas.

La lengua oficial será la eúskara junto con la castellana. La República española tendrá un representante dentro del país vasco, como delegado especial, pero ese delegado no podrá invadir ninguna de las atribuciones de los gobernantes vascos.

LA PESETA HA CERRADO AYER A 10.20 CTVS

Sin incidentes notables continúa en Asturias la huelga del sindicato único

EN HUELGA LOS PANADEROS DE MURCIA

MURCIA, junio 3. AP.— Se han declarado en huelga los obreros panaderos de esta ciudad, alegando que desde el mes de Enero los patronos se niegan a cumplir los contratos de trabajo.

Hasta ahora el movimiento es ordenado, no habiendo ocurrido desórdenes; pero las autoridades están tomando precauciones.

CERRO LA PESETA A 10.20 POR DOLAR

MADRID, Junio 3. AP.—Ha vuelto a mejorar la peseta durante el día de hoy, cotizándose al cierre a razón de 10.20 pesetas el dólar.

Los cablegramas de Nueva York acusan una ganancia de 35 puntos, cotizándose a 9.59 centavos, con lo que el duro español vale ahora 47.95 centavos, o sea algo menos que la mitad.

La paridad entre la peseta española y el dólar es de 19.30 centavos por peseta o 96.5 centavos el dólar.

CONTINUA LA HUELGA ASTURIANA

OVIEDO, Junio 3. AP.—Continúa la huelga sin incidentes. Los huelguistas del Sindicato Unico están dispuestos a no volver al trabajo y publican diariamente un boletín invitando a los obreros de otros partidos a secundarles.

DE MAYAJIGUA

Bienvenida. Una Visita a la Escuela No. 4. Cumpleaños

Amparito y María Escobar, regresaron a Mayajigua, procedentes de Vilaclara; mi cordial bienvenida y cariñoso saludo, a tan distinguidas y gentiles amigas.

PASTA DENTIFRICA

El señor José Fernández, representante de la Crema Dental Gravi, visitó la Escuela Pública No. 4, obsequiando a los profesores de la misma, señora Rosa E. Pis de Ruiz y Domingo de Orozco, así como al alumnado con tubos de la pasta dentífrica **Gravi, producto nacional, del** Laboratorio de «La Central», en Jovellanos.

Simpática propaganda y muy caballeroso y correcto el Representante de la casa Gravi, señor José Fernández, a quien conocí y traté.

Llegue mi saludo a él, con estas líneas.

EL HALCON DE LOS MARES

Se anuncia esta colosal producción en las carteleras del teatro «Eva» y su estreno será muy pronto.

La noche del 29, se pasó la preciosa cinta «Casado con dos mujeres» por Edmund Lowe y Alma Rubens, en los primeros roles; muy bien desempeñada y de trama interesantísima.

La falta de público femenil, hace imposible una reseña... Ellos sí estaban pero a los «feos» no se les resena, ¿verdad? Esperemos al estreno de «El Halcón de los Mares».

Prometo reseñar ampliamente entores.

Y lo prometido es deuda.

PANCHITO ESCOBAR CALVO

Celebró su cumpleaños el inteligente Panchito.

Que la felicidad le acompañe por toda su existencia, es mi voto, cordialísimo.

Teresa de Orozco,
Cronista Social.

HOTEL ALAMAC
Broadway y Calle 71
New York

Es, desde hace años, el hotel preferido de todos los cubanos, por su edificio a prueba de incendio, su gran confort, su cocina criolla, y el ambiente de «hogar» que en él se respira.

Estas circunstancias lo hacen el sitio ideal de residencia de todas las familias cubanas que visitan esta ciudad, así como de los más conocidos hombres de negocios de Cuba, de señoras que se ven obligadas por cualquier motivo a viajar solas, de jóvenes estudiantes en los Estados Unidos y de señoritas colegialas.

En el piso tercero se hallan instaladas las oficinas del DIARIO DE LA MARINA con un salón de descanso y lectura a la disposición de todos los cubanos.

Los intérpretes del Hotel estarán en los muelles y estaciones a la llegada de los vapores y trenes.

Cuartos con baño desde $3.00 diarios y $75.00 mensuales. Además la Dirección está dispuesta a estudiar arreglos especiales con los clientes.

Para más informes y solicitud de presupuestos dirigirse a:

Mrs. Evangelina Agüero
Gerente Hispano

Hotel ALAMAC
Broadway & 71st. Street, New York
CABLE: ALAMACOTEL, NEW YORK

Por la Mayoría de las Escuelas de Cataluña se ha Pedido al Gobierno Permiso Para Cursar el Castellano

El ex Ministro de la Dictadura de Primo de Rivera, don Galo Ponte, que está en la cárcel, se hallaba en una celda corriente por lo que el Gobierno dió orden de llevarlo a otra especial

ENTUSIASMO POR EL IDIOMA ESPAÑOL EN CATALUÑA

MADRID, julio 3. (AP) «Nunca ha existido más entusiasmo por el idioma castellano en Cataluña que ahora, después del decreto autorizando el bilingüismo», ha dicho el ministro de Instrucción Pública, don Marcelino Domingo a su regreso de la Ciudad Condal, de donde viene muy satisfecho.

Agregó que se le ha pedido en la mayoría de las escuelas de primera enseñanza que se curse el castellano y los maestros normalistas que acaban de terminar sus estudios han informado también en idéntico sentido al ministro.

GALO PONTE ENCERRADO EN UNA CELDA ORDINARIA

MADRID, junio 3. (AP) El Director General de Seguridad, don Angel Gallarza, enterado de que el exministro de Justicia de la Dictadura de Primo de Rivera, don Galo Ponte, guardaba prisión en una celda ordinaria de la Cárcel Modelo donde se le tenía sometido al mismo régimen que los detenidos por delitos comunes, ha dado instrucciones con el fin de que se le traslade a otro lugar del mismo establecimiento, donde pueda ser objeto de las consideraciones debidas a un preso político.

El Marqués de Luca de Tena ocupa en la Cárcel Modelo la misma celda en que estuvo el actual ministro de la Gobernación, don Miguel Maura.

REUNION A LA CONSIGNACION EXTRAORDINARIA

MADRID, junio 3. (AP) Se ha anunciado que el director del Timbre, señor García Valdecasas, ha renunciado a la consignación extraordinaria de 12,000 pesetas anuales que le había señalado la Dictadura para gastos de representación.

NOTAS SOCIALES DE TRINIDAD

LAS FIESTAS DE LA SANTISIMA TRINIDAD

Interesantes, hermosas y brillantes resultaron las fiestas celebradas en nuestro templo en honor de la Santísima Trinidad.

Ya es costumbre o tradición la celebración de las mismas, pero por causas que desconocemos, el pasado año no se celebraron.

No obstante, y a pesar de ello, podemos decir que las celebradas este año han revestido mas solemnidad y han resultado más hermosas que nunca.

El sábado día 30 y a las diez de la noche, tuvo lugar el acto de exponer a S. M. el Santísimo Sacramento, que quedó expuesto durante toda la noche.

La velación nos pareció verdaderamente encantadora, pues a toda hora estuvo el templo muy concurrido, no faltando en toda la noche un nuevo acto brillante y ameno.

Los Rvdos. Padres Villalba y Jordán no descansaron un solo instante en dispensar a todos su más amable atención.

A las 12 p. m., y a cargo del Padre Jordán, tuvo lugar el rezo del Trisagio, siendo acompañado por los dulcísimos cantos que a duo nos dejaron oir en la tierra los conciertos angélicos del Cielo, las Hermanas Iznaga Meyer, acompañadas de la señorita Lucía Bequer.

A la una, rezo de la Hora Santa, por nuestro afable y virtuoso párroco Rvdo. Padre Fray Salvador Villalba.

Acto continuo, comunión general, siendo ésta distribuída durante toda la noche hasta las cuatro de la mañana.

El rezo del Santo Rosario se hacía cada una hora, entre cánticos hermosos y dulces plegarias.

A las cinco tuvo efecto la procesión a S. M. el Santísimo Sacramento.

En distintos lugares, por donde pasó la procesión se tenían levantados artísticos altares, todos adornados con el más exquisito gusto.

La procesión hizo su recorrido hasta la Ermita de la Popa donde al efecto se había levantado un altar, y allí ante una nutridísima concurrencia tuvo lugar el ejercicio de la Santa Misa, oficiando en ella el Rvdo. Padre Alvaro.

La naturaleza despertando a un nuevo día parecía también querer identificarse, unirse a nosotros, en aquel acto tan solemne, porque ella aparecía más bella que nunca.

Terminada la Misa el Rvdo. Padre Villalba dió las gracias a todos por la asistencia a tan hermosísimos actos.

Inolvidables serán para todos estas fiestas tan llenas de alegría encantadora, perfumada de oraciones ternísimas y flores primaverales y sobre todo bendecida por nuestro amado Jesús, que complacido recibía nuestros obsequios, oía nuestras plegarias y despachaba nuestras súplicas.

Antes de terminar quiero hacer constar mi felicitación más querida a todas aquellas personas que ayudaron a la mayor brillantez de estos actos, ya que a ellas fué encomendado el adorno del templo, así como también de los altares levantados en distintos lugares.

Sea un aparte para las Rvdas. Madres Dominicas, quienes también aportaron su concurso siempre tan desinteresado, y a la Respetable S. R. A. Doña Hermosa Gutiérrez, altruista dama trinitaria, que lucha tesoneramente por el auge y engrandecimiento de nuestra Religión; a su dirección se debió el adorno del bellísimo altar, levantado en el poético lugar conocido por «La Popa», y donde como ya hemos dicho fué celebrada la Santa Misa.

Termino mi nota y no olvido mi felicitación para los Rvdos. Padres Fray Salvador Villalba, nuestro querido párroco, conocedor como pocos de la Doctrina de Jesús, y que como Jesús, nuestro Divino Redentor y Salvador, sabe predicar y engrandecer la Religión Católica, con la celebración de actos tan inolvidables y tan hermosos como estos.

Ayudado eficazmente ha sido también por el nunca bien alabado Padre Jordán Fernández.

Sean para todos, mis fervorosos deseos de que el Señor Soberano y Dueño de todo lo Creado y de nuestra Vida, los colme de infinitas dichas.

UN SALUDO

Sea hoy muy afectuoso para el señor Orfilio Soto Llorca, Inspector de la Contaduría Central de Hacienda, que en asuntos relacionados con el alto puesto que desempeña nos visita.

Al saludarlo le deseo que los días que aquí consuma le sean provechosos y muy gratos.

LOS ESPOSOS CRUZ-REYES

Han instalado entre nosotros su «home», los distinguidos esposos Demetrio Cruz y Rafaela Reyes.

Viene destacado el Teniente Cruz a Trinidad por tiempo indefinido.

Séales muy grata la estancia en esta ciudad a tan simpático matrimonio.

DE VIAJE

Después de varios días de estancia entre nosotros en asuntos relacionados con el cargo que representa, nos abandona el doctor José Urzais.

Haya rendido un feliz viaje tan distinguido funcionario.

CARUQUIN.

ESTIMADOS VECINOS DE PUNTA ALEGRE ENFERMOS

CAPITULO DE ENFERMOS

Desde hace días se encuentra en cama en Punta Alegre, la señora Josefa Barceló de Yero.

La enfermedad que le aqueja ya ha cedido mucho; por cuyo motivo se encuentra en vías de restablecimiento.

También se encuentran enfermos la señora Agueda Luna de Fajardo, el señor Pedro Barceló Ortoll ex-alcalde de barrio de este pueblo.

A todos mis votos por que pronto se encuentren restablecidos, gozando de salud.

Alfonso Expósito,
Corresponsal.

ICARO con Ametralladora

Reseña gráfica y literaria de las últimas maniobras aéreas efectuadas en los EE. UU.

¿Habrá Perlas en Cuba?

Lo que dice a este respecto un millonario pescador de perlas, de visita en la Habana

Lea mañana jueves en Orbe

..EL MODERNISMO EN EL BAILE"

una interesantísima crónica de J. Losada, corresponsal de esta Revista en New York, en donde se describe minuciosamente el Ballet moderno, visto desde bastidores.

Lea también

..GITANOS"

la conclusión de un sensacional reportaje en donde F. C. Bedriñana describe la vida de estos nómadas que acampan en Cuba

PRECIO: 5 CENTAVOS

VIAJE RAPIDO Y SEGURO

Habana—Santa Clara—Habana

Por los Expresos del DIARIO DE LA MARINA

Salida de la Habana:

2 DE LA MADRUGADA Y 8 DE LA MAÑANA

«LA MARINA», por Tte. Rey

Salida de Santa Clara:

8 y 10 de la MAÑANA

6 DE LA TARDE

(Café «El Artesano»)

3,50 por persona.

Para más informes:

Sr. BARANDALLA

Teléfono M-8787.—Habana.

UNA COMISION DE NOTABLES DEL RIF LLEGO A MADRID A FIN DE PEDIR AL GOBIERNO AUTONOMIA

Toda la prensa pide que el gobierno repatríe a los españoles indigentes de Cuba

MADRID, junio 3. (AP) Una comisión de moros notables ha llegado a esta capital con el fin de entrevistarse con el Gobierno Provisional y pedirle la autonomía del Rif.

Solicitarán la libertad de reunión de imprenta y de propaganda, una Asamblea legislativa mora en Tetuán y otras reformas.

La comisión está integrada por delegados de Tetuán, Melilla, Larache y Alcazarquivir.

TRASLADO DE LOS CADAVERES DE LOS AVIADORES FRANCESES

MADRID, junio 3. (AP) Comunican de Barcelona que los cadaveres de Jean Depermangle y Marcel Lauette, aviadores franceses que perdieron la vida a consecuencia de un accidente de aviación en Villanueva y Geltrú, serán trasladados mañana a Marsella a bordo del vapor «España», celebrándose una ceremonia fúnebre a la que asistirán el cónsul general francés y representaciones de la aviación española.

PIDESE LA REPATRIACION DE LOS ESPAÑOLES DE CUBA

MADRID, junio 3. (AP) Todos los periódicos publican editoriales en los que excitan al Gobierno a adoptar alguna medida encaminada a la repatriación de los compatriotas sin trabajo de Cuba, en vista de que la situación es cada día más apremiante.

HERIDO AL INTENTAR ARRIAR UNA BANDERA MONARQUICA

SEVILLA, junio 3. (AP) Comunican del pueblo de Murmujos que el vecino Francisco Rodríguez resultó herido de gravedad al pretender quitar una bandera monárquica que ondeaba en el balcón de la residencia de Baldomero Gabino. Dícese que éste solicitó autorización para celebrar un mitin republicano y que cuando estuvieron reunidos los vecinos pronunció un discurso de tonos monárquicos, produciendo los consiguientes desórdenes entre los dos bandos.

El Rodríguez trató entonces de quitar la bandera monárquica y cuando llegó al balcón con ese propósito, recibió un balazo.

LOS TRABAJOS PARA LA NUEVA CONSTITUCION

Besteiro confía la misión de consolidar la república a los elementos socialistas

BESTEIRO CONFIA A LOS SOCIALISTAS LA MISION DE CONSOLIDAR LA REPUBLICA

MADRID, junio 3. (AP) Ha hecho algunas declaraciones al periódico «El Sol» el exjefe del partido socialista español, don Julián Besteiro, manifestando que los socialistas deben ser la organización que impida la desaparición de la República, venciendo a sindicalistas y comunistas que son sus enemigos.

Se muestra partidario de que se propenda a desarrollar una España industrial y no agrícola y respecto a la religión se inclina a la plena libertad de cultos.

Finalmente expresó que si Cataluña quiere un sistema federativo debe respetarse esa aspiración, sin que esto quiera decir que toda España deba ser federal.

PROMETEN FIDELIDAD A LA BANDERA LOS RECLUTAS

MADRID, junio 3. (AP) Los reclutas de toda España prometieron hoy fidelidad a la bandera tricolor ante los nuevos coroneles.

Desfilaron ante la bandera a los acordes del Himno de Riego.

ADELANTAN LOS TRABAJOS DE LA COMISION JURIDICA

MADRID, junio 3. (AP) Ha anunciado el ministro de Justicia, don Fernando de los Ríos, que van muy adelantados los trabajos de la Comisión que redacta el proyecto de Constitución de la República que se someterá a las Cortes Constituyentes.

Agregó que también activa sus trabajos la Comisión de la reforma agraria, la cual ha tenido que dividirse en varias subcomisiones en vista de la complejidad que ofrece en España el problema de la tierra.

SE PIDE AL GOBIERNO ESPAÑOL QUE FLETA SEA NOMBRADO COMO EMBAJADOR VITALICIO MUNDIAL

El acuerdo del Ayutamiento de Gijón retirando a la Feria de Muestras la subvención de 100,000 pts., envuelve además la exigencia de devolución de las 15,000 entregadas a cuenta

QUIEN ES EL NUEVO FISCAL DE LA REPUBLICA

MADRID, Junio 3. (S T).— Don Francisco Javier Elola, nuevo fiscal general de la República, nació en Monforte de Lemos, provincia de Lugo.

Cursó la carrera de Leyes en la Universidad de Santiago y vino a Madrid para ser pasante de Pí y Margall, en cuyo despacho estuvo hasta la muerte de su jefe.

En el año 1902 era redactor de «El País», y fué después apoderado de Salmerón, de Octavio Picón y de otros.

Por su intervención en las elecciones estuvo detenido tres días.

Más tarde, en 1905, hizo oposiciones a la Jadicatura y empezó a ejercer la carrera en Galicia y Asturias, de donde pasó a Cataluña, para ser teniente fiscal en Gerona, y luego a León, con el cargo, de magistrado, de donde pasó a Madrid como juez de Chamberí.

La Dictadura de Primo de Rivera le indicó varias veces para gobernador civil y para la Dirección General de Registros y Notariado pero siempre se mostró invencible, sin aceptar estos cargos.

Durante la Dictadura fué nombrado, pero no políticamente, juez inspector de la Fundación Aguirre de Madrid.

SE PIDE UNA DISTINCION PARA EL TENOR FLETA

MADRID, Junio 3 (S T).—Firmada por Mario Plasencia, en representación de Madrid; Rafael Monterde, de Aragón; José López Huertas, de Castilla; Diego Hidalgo, de Extremadura, y José Majó, de Cataluña, se ha dirigido un telegrama al ministro de Estado señor Lerroux, pidiéndole se conceda al tenor Miguel Fleta el título de embajador extraordinario y ministro plenipotenciario honorario en todas las naciones y a perpetuidad, por haber sido el primero que puso su arte cantando «La Marsellesa» para enardecer al pueblo el primer día de la proclamación de la República.

SE TRASLADA EL CRISTO DE MEDINACELLI

MADRID, Junio 3. (S T).—Se verificó el traslado del famoso Cristo de Medinacelli desde la Iglesia de Jesús, donde se veneraba, a la casa del duque de Medinacelli.

Este ha tomado tal precaución ante el temor de que la imagen pudiera sufrir algún daño.

El Cristo fué escoltado por fuerzas de infantería.

CATEDRATICOS DE INSTITUTO JUBILADOS

MADRID, Junio 3. (S T).— Han sido jubilados veintitres catedráticos de Instituto entre los que figuran don Angel Vega Ugarte, del de Lugo; don Francisco Sánchez Cervera, de Orense; don Joaquín Núñez de Couto, de Orense y don Bernardo Salón, de Pontevedra.

ACUERDOS DEL AYUNTAMIENTO DE GIJON

GIJON, Junio 3. (S T).—En vista de los inconvenientes que ofrece la Feria de Muestras Asturiana, el Ayuntamiento ha acordado retirar la subvención de 100,000 pesetas destinadas a este efecto. Se acordó asimismo exigir la devolución de 15,000 pesetas cobradas a cuenta en el año actual, y nombrar una Comisión para que investigue la gestión de los directivos de las anteriores ferias. Acordó también cambiar los nombres a varias calles. La de la Playa se denominará calle de Riego, y al cuartel de Alfonso XIII se le dará el nombre de Jovellanos.

Se nombró una Comisión que entenderá en las denuncias presentadas contra el capitán de la Guardia Civil, señor Doval.

JUEGOS FLORALES EN EL PALACIO DE LA MUSICA CATALANA

BARCELONA, Junio 3. (S T).—En el salón de actos del Palau de la Música Catalana se celebraron con toda solemnidad los juegos florales que presidió el señor Maciá acompañado de todos los consejeros de la Generalidad, autoridades, representantes del obispo y concejales.

Actuó de mantenedor el P. Miguel de Esplugas, capuchino, que disertó sobre el tema «Fe, Patria y Amor». Dijo, en resumen, que cuando las ideas son más fuertes, más fuerte es la verdad.

Obtuvo la flor natural el poeta Juan Aruch, que elogió a la reina de la fiesta, señorita María Maciá. Asistió mucho público.

SE VOLO LA CABEZA CON DINAMITA

VIGO, Junio 3 (S T).—Una pareja de la Guardia Civil descubrió en la puerta del cementerio de la parroquia de Cabral el cadáver de un hombre, al que le faltaba la cabeza.

Identificado, resultó seh Cándido Blanco Garrido, a quien se le destituyó recientemente del cargo de sereno en el mercado de Lavadores.

Se supone que se suicidó haciendo explotar un cartucho de dinamita que previamente se metió en la boca.

LA FALTA DE AGUA EN MURCIA

MURCIA, Junio 3 (S T).—Ante la gravedad que ofrece la falta de agua del río Segura se teme se pierda la cosecha.

La Confederación Hidrográfica acordó desembolsar diariamente medio millón de metros cúbicos del pantano durante diez días, medida consoladora, y además no funcionarán los motores en ese tiempo. Los huertanos, bastante desconfiados, siguen hoy viniendo a la capital en grupos numerosos y algunos llevan la caracola, signo de alarma. El problema se cree grave.

O R B E

El próximo número de ORBE, contiene:

Una Semana del Mundo.

Icaro con Ametralladora, maniobras militares aéreas en los Estados Unidos, por José Manuel Fernández.

Víctor Berge, Un millonario Pescador de Perlas en la Habana, por Addison Durland.

El Lenguaje y la Música de los Ñáñigos, por Juan Luis Martín.

Un Español convertido en Nómada, por Francisco C. Bedriñana.

Modernismo en el Baile, por Jorge Losada.

La última Moda de París-Vestidos de Novia, por Henrriette Chandet.

Consideraciones Sobre Tipos de Belleza, por Aramis del Pino.

Ofelia Nieto, Gran Cantante, por Oscar Lombardo.

Balompié-Campeonato Habanero, por Kick-Off, con extraordinarias fotografías de los últimos partidos.

La Torre de Babel.

Lo que ha quedado del Imperio de los Zares, por Manuel Chávez Nogales.

Deportes, una admirable información gráfica de los últimos acontecimientos deportivos ocurridos en el mundo.

Además, ORBE ofrece sus acostumbradas secciones, con páginas gráficas de palpitante actualidad mundial y local.

Compre esta noche, a su salida, su ejemplar de

«ORBE»

Vale 5 centavos

Con una suscripción del DIARIO DE LA MARINA, recibe usted ORBE gratuitamente.

Diario de la Marina
ANUNCIESE EN EL

Ha muerto en Italia un Príncipe que estuvo a punto de ser Rey de España

El amor de la madre impidió que el Príncipe Tomaso de Saboya se sentara en el Trono de Carlos V. —Coincidió su muerte, por síncope cardiaco, con la instauración de la República.

ROMA, Abril. (a. b.)

CON el nacimiento de la República española ha coincidido la muerte repentina de uno de los príncipes más queridos de la Casa de Sabayo, el Príncipe Tomaso Alberto Vittorio, Duque de Génova, hermano de la difunta y siempre venerada Reina Madre.

La coincidencia de la muerte del viejo Almirante con el destierro del Rey de España ha dado a los periodistas italianos amantes de los detalles olvidados o poco conocidos de la Historia contemporánea, oportunidad para recordar que el Duque de Génova fué uno de los candidatos a la Corona de España en la época en que, caída la Reina Isabel II, surgió en la península ibérica el problema de la sucesión real.

Entre los candidatos que la historia recuerda, el nombre del Príncipe Tomaso ocupó uno de los primeros lugares. El Gobierno provisional, cuyas figuras prominentes eran Prim, Serrano y el Almirante Topete, tenía que escoger entre el Duque de Montpensier, el Rey Fernando de Portugal, el Príncipe Leopoldo de de Hohenzollern y tres Príncipes de la Casa de Saboya: Eugenio, Príncipe de Carignano, Amadeo, Duque de Aosta y Tomaso, Duque de Génova. Esta abundancia mantenía a los dueños del difícil momento de la Historia española en una intensa perplejidad, perplejidad que llegaba a conmover y a preocupar a los tres partidos asociados en el difícil albaceazgo de la Corona y que eran el Liberal-conservador, el Progresista y el Democrático.

El primer partido veía con simpatía la candidatura del Duque de Montpensier, casado con la Infanta Luisa, hermana de la Reina destronada; el Progresista hubiera visto con agrado el éxito de la candidatura del Rey Viudo de Portugal, Don Fernando, hermano del Rey Luis I, a fin de preparar así la Unión ibérica. En el caso de que no hubiera sido posible la entrega de la corona al portugués los progresistas, que constituían una de las mayores fuerzas políticas del momento, dirigían la vista hacia un Príncipe de la Casa de Saboya.

El Conde Luis Corti, entonces Ministro de Italia en Madrid, mantenía al tanto diariamente de las discusiones sobre la candidatura real, al Presidente del Consejo de Ministros, General Menabrea, instalado entonces en Florencia, capital provisional del Reino.

Menabrea no era personalmente favorable a la aventura, en cambio el Rey Víctor Manuel II veía con agrado la posibilidad de que un miembro de su familia llegara a tomar posesión del Trono de Carlos V.

Habiendo manifestado tanto el Príncipe de Carignano como el Duque de Acosta, su ningún interés por la candidatura, solo quedaba en pie el nombre del Duque de Génova, que no había todavía cumplido los diecisiete años.

El Ministro Corti no ocultaba a su Gobierno las dificultades del momento, por los violentos contrastes que a todo Príncipe extranjero presentarían las violentas facciones de republicanos y carlistas.

En cambio en España la candidatura de Saboya empezaba a ser vista con simpatía y el «Imparcial» y el «Cascabel» publicaban diariamente artículos elogiosos para la familia real que desciende del glorioso, legendario Umberto Biancamano. Eran artículos escritos con mucho tacto, ligeros, amables, incisivos, que causaban profunda impresión en el público.

Para facilitar la labor del Ministro Corti, fueron enviados a Madrid, desde Florencia, el diputado Massari, el marqués Stefanoni y los señores Bensa y Montiñani, que gozaban de buen predicamento en la sociedad y en el mundo político español. Pero, a pesar de esta labor intensa, se iba abriendo siempre más franco paso en la opinión la candidatura del Duque de Montpensier, sostenida por «La Correspondencia» y por otros órganos de opinión.

En vista de estas dificultades el Rey envió a Madrid a uno de sus hombres de mayor confianza, el General Cialdini, pero este viejo héroe de las guerras de la Independencia italiana, después de algunas visitas a Prim y Serrano, volvió a Florencia, descorazonado.

Pero he aquí que el once de abril el Consejo de la Regencia, en vista de la resuelta negativa del Duque de Montpensier y del Rey Fernando de Portugal, se dirige al Ministro Corti invitándolo a preguntar al Gobierno de Italia, si el Duque de Aosta estaba dispuesto a aceptar la corona de España. El ministro se limitó a asegurar que telegrafiaría a Florencia y de aquí, el día 13, el General Menabrea contestó que, no estando dispuesto el Duque de Aosta a aceptar la halagüeña proposición, el Gobierno de Italia sugería la conveniencia de ofrecer el cargo al Duque de Génova quien, «por su bello carácter, su inteligencia y la gallardía de su aspecto prometía llegar a ser uno de los más brillantes Príncipes de Europa».

El Conde Corti visitó en el acto a Serrano, llevando el mensaje de Menabrea, y el Mariscal, después de haber pedido más amplios detalles sobre la persona del Duque Tomaso, contestó: «Os agradezco mucho los informes que han de serme muy útiles en el desenvolvimiento de este problema. Lo único que yo deseo es el bien de España y seguiré discutiendo la posibilidad de que un príncipe italiano ocupe el Trono. Es posible, casi seguro, que mis colegas insistan en hacer una demostración solemne a favor del Duque de Aosta».

Poco después el Conde Corti era trasladado a la Haya y lo sustituía el comendador Marcelo Cerrutti.

A su vez el Gobierno español había nombrado Ministro en Florencia al señor Francisco de Montemar, gran amigo y simpatizador de Italia, y la candidatura de un Príncipe italiano asumía rápidamente caracteres de segura y fácil solución. Prim, en sesión histórica del parlamento así concluía su discurso: «El Príncipe Tomás se presentará entre nosotros con ánimo virgen e ingenuo, sin preceden-

(Continúa en la Pág. CATORCE)

M.E.C.D. 2016

Pincho Tiene Dificultades con la Comisión Atlética de N.Y.

Los Hermanos Kaelker Hacen Esta Tarde Su Llegada Por la Vía de Cayo Hueso

El Gobernador del Estado de la Florida sorprendió a Widener y Bruen vetando la proposición de Ley que autorizaba las apuestas mutuas. Oriental Park tiene ahora una estupenda oportunidad de convertirse en heredero de las glorias de Miami y St Johns. Numerosos proyectos deben traer los actuales regentes del bello Hipódromo de Marianao

(Por «SALVATOR»)

Por la vía de los Cayos hacen esta tarde su llegada a La Habana los hermanos Kaelker, Dick y Charley, que vienen a realizar los primeros movimientos de peones para la temporada invernal de 1931-32.

Todavía no han transcurrido tres meses del cierre y no es hasta agosto que puede hacerse el anuncio del programa del Havana-American Jockey Club, pero los Kaelkers, satisfechos del resultado económico del meeting anterior y del decidido apoyo que a la empresa brindaron los fanáticos locales, vienen a reconocer el terreno y trazar a grandes rasgos la senda que han de seguir en el futuro.

Pudieran emplear el Giuoco Piano si consideraran precaria nuestra situación económica o decidirse por el Gambito del peón de la Dama si creyeran que el arrojo y el valor eran cualidad indispensables en las actuales circunstancias.

«VETO SENSACIONAL»

Una situación especialísima creada en el vecino estado de la Florida por el veto del Gobernador a la ley que autoriza las apuestas mutuas, ha traído como inmediata consecuencia que se suspendiera la inversión de un millón de pesos en el Hipódromo de Hialeah y que Mr. Joseph E. Widener anunciara su propósito de abandonar definitivamente el proyecto de convertir a Miami en el paraíso equino invernal.

Multimillonario, figura prominentísima en la alta sociedad norteamericana. Presidente de la asociación hípica de Belmont Park y Director de la empresa de Hialeah Park, Joseph E. Widener se tomó el trabajo de ir hasta la Florida en su carro particular para dirigirle la palabra a la legislatura en la capital de Tallahassee. Después de ser sometido a un completo examen por representantes y senadores, en que fué incontable el número de preguntas tontas que le fueron hechas, obtuvo Widener el apoyo necesario para obtener el pase del proyecto de ley, con votación de 58 por 30 en la Cámara y 15 por 10 en el Senado.

Todo parecía marchar sobre una balsa de aceite, y nuestro viejo amigo «Pancho Enero» Bruen hacía declaraciones muy optimistas sobre el estupendo porvenir de Miami, cuando como un rayo en un cielo azul, vetó el Gobernador la proposición de ley autorizando las mutuas, echando abajo toda la labor de meses de Mr. Wedener.

«ATAQUE DIRECTO»

No se conformó con vetar el Gobernador, sino también se convirtió en presunto legislador y preparó una proposición de ley recomendando que se impidiese por completo las apuestas en el estado por medio de los subterfugios de los certificados puestos en boga el anterior invierno en Miami.

Los amigos del deporte hípico en la Florida se mueven con la finalidad de sobreponerse al veto del Gobernador, pero tropiezan con varias dificultades para lograr su propósito.

Para pasar por encima del veto se requiere el voto de las dos terceras partes de ambas Cámaras—lo cual no lograron en la anterior votación—y además, como quedan pocos días para el cierre de la Legislatura, es casi materialmente imposible cumplir las formalidades congresionales en el tiempo disponible.

Los hermanos Kaelker que llegan por la ruta de la Florida, vienen muy bien documentados de la situación creada en ese estado, y se proponen proceder de acuerdo con las observaciones hechas y los secretos que conocen.

«GRAN OPORTUNIDAD»

Nosotros opinamos que el cierre de los hipódromos floridanos no favorece grandemente el track de Marianao, pues cuanto más floreciente estuvieran en Miami, mayor contingente de turismo daría el «brinquito» a La Habana; pero al propio tiempo no dejamos de reconocer que a Oriental Park se le presenta actualmente una brillante oportunidad de recoger la herencia de Miami y St. Johns, atrayendo una gran cantidad de cuadras opulentas y prestigiosas al hipódromo que manichea el Administrador «made-in-Cuba», señor Miguel Suárez.

Los stakes que fueron ofrecidos durante el curso del anterior meeting y las carreras diarias para juveniles, fueron un decidido éxito; y este año es posible que se mejore considerablemente la pista, se instalen las gateras y se importe un Starter de primera talla.

Los Kaelkers, progresistas en grado sumo, es seguro que vengan con un número de bellos proyectos, prometiendo el cronista enterar prontamente a sus lectores de las ideas que traen para la próxima temporada.

Para hoy a las 10 y media ya tiene la Guardia Vieja un buen menú con las revistas del Preakness y Kentucky Derby en el cine Encanto.

Perdió Cantu Con Frank Rinaldi

N. YORK COLISEUM, junio 3, (SE.) — José Cantú, 123 libras, de Cuba, perdió una pelea bravamente discutida con Frank Rinaldi, 122½ libras, de New York.

La pelea fué pareja hasta el último episodio, cuando Rinaldi llevó a Cantú por todo el ring, desembarcando con largas derechas a la quijada.

El cubano se debilitó en el último round y permitió o su oponente forzar la pelea y ganar la aprobación de los jueces. Cantú lució bien en la primera mitad de la pelea mostrando buen juicio al esquivar los golpes y llevando la cabeza atrás en aquellos que lograba desembarcar, anulando así los efectos del golpe. La concurrencia dió a los dos una gran ovación.

Johnny Mc Millan, campeón feather weight de Escocia, perdió su match-revancha con Joey Costa, de New Jersey, en el match a doce rounds que iba en el evento estelar.

CITACION A LOS PLAYERS DE BASKET BALL

Oscar Fornagueras, el veterano coach, cita por este medio a todos los players de basket ball que se mencionan a continuación para que concurran esta tarde, a las cinco p. m. al floor del Deportivo Asturias, Estrella y Subirana, a fin de iniciar las prácticas y seleccionar el team que se enfrentará con el equipo que visitará a Panamá a fines del presente mes.

Esta serie de exhibición comenzará el próximo martes, por la noche, en el floor de los Asturianos y serán precedidas en todos los programas por encuentros entre los cuatro teams juveniles que se acaban de disputar el Campeonato viboreño, los cuales discutirán el trofeo Campuzano.

Los players que deben concurrir hoy son: Infiesta; Arredondo; Sorso Zudaire; Leonardo Zapico; Mike Galloso; Morilla; Llopiz; Tomás Rodríguez; R. Núñez; M. Gutiérrez; A. Rubio; Giroud y Biscay.

NO SE OLVIDE

Todo padre de familia debe tener presente que a la esposa, para la vida diaria del hogar, la resulta indispensable Ungüento Monesia, porque es la medicación de los pequeños males, granos, sietecueros, diviesos, golondrinos, rasguños y heridas. Ungüento Monesia se vende en todas las boticas y en donde hay muchachos, todos los días hay que usarlo. Pida a su boticario Ungüento Monesia.

Japón Lleva Alguna Ventaja a Egipto

PARIS junio 2. (SE). — Japón marcha delante de Egipto dos matches por ninguno en los singles iniciales de los cuartos finales de la zona Europea, por la Copa Davis.

Jiro Sach derrotó a Ahmed Shuki, 6-0, 6-1, 6-0, y H. Satoh le ganó a Loftalla Wahid, 6-4, 2-6, 6-1, 6-8, 6-1

Oscar Estrada Ha Sido Vendido

OMAHA, Nebraska, junio 3, (SE) —Oscar Estrada, lanzador cubano del team de Shvereport de la Liga de Texas, ha sido comprado por M. Barney Burch, propietario del Omaha, de acuerdo con un anuncio hecho público ayer.

El Dr. Tartakower Perdió un Torneo

BUENOS AIRES, junio 3 (SE) El aficionado ajedrecista argentino Ch. Maderna triunfó en el torneo de ajedrez realizado en ésta en que intervino el mundialmente conocido maestro polaco, doctor Tartakower quien ocupó el segundo lugar, como así también los mejores jugadores argentinos.

Pospuesto el Bout de Relámpago

CHICAGO, junio 3. (SE)—La pelea de Relámpago Sagüero, de Cuba y Jackie Fields, sealada originalmente para el día 4 de junio ha sido pospuesta para el día 11, de acuerdo con un anuncio hecho público hoy por el promotor Jim Muller.

TOMMY McARDLE TRATO CON PINCHO GUTIERREZ SOBRE UN BOUT EL 16

NUEVA YORK, junio 3. AP.—Tommy Mc Ardle, matchmaker del Madison Square Garden acaba de llamar a Pincho Gutiérrez para discutir condiciones de una pelea proyectada entre el Kid Chocolate y Tony Canzoneri por el Campeonato Mundial peso liviano el día 16 de julio bajo los auspicios del Garden, declaró Gutiérrez esta tarde.

ANUNCIESE EN EL Diario de la Marina

Farrell al Frente en el Torneo Inglés

CAROUSTIE, Escocia, junio 3 (SE) Johnny Farrell, de New York, y dos profesionales ingleses, Henry Cotton y W. T. Wine, van como leaders en el campeonato abierto de golf inglés, con dos de los cuatro rounds del campeonato terminados.

Farrell, Cotton y Twine, tienen 72 Farrell hizo en 33 el «out» tres bajo par y volvió en 39, tres sobre par. Los otros tuvieron 36 en cada recorrido.

En la siguiente división se halla Tommy Armour de Detroit con 73 Hizo 38 en la ida y regreso en 35, uno bajo par.

Gene Sarazen, de New York, vio su nombre inscripto en la tercera división. Su 74 le deja empatado con otros cinco profesionales. Fueron seguidos por Mc Donald Smith y Joe Kirkwood, ambos de New York, que tienen 75 y se hallan empatados con otros cinco players.

Kid Chocolate en Su Trainning

SUMMIT, N. J., junio 3. (SE)—Kid Chocolate, el relampagueante boxer de la Habana, comenzó hoy su segundo día de training en el campamento de Madam Bey, para su bout a 10 rounds en contra de Steve Smith, en New Haven, Conn.

El Kid llegó aquí el jueves a primera hora y se espera que comience hoy por la tarde su trabajo.

EL TALCO PARA PROPIO HOMBRES

EL rostro de los hombres tiende a brillar después de afeitarse. El Talco Mennen para hombres se elabora específicamente para corregir esta condición. Quita el brillo de la cara y es, no obstante, invisible, dado su matiz neutral.

Ideal para espolvorear el cuerpo pués absorbe el exceso de humedad y permite que las ropas ajusten más comodamente.

Emoliente porque es Boratado, como todos los talcos de Mennen.

The MENNEN COMPANY OF CUBA, INC.,
Villegas No. 66, Habana.

TALCO PARA HOMBRES
MENNEN

ROPA INTERIOR MASCULINA

Use la que tiene una garantía en su confección

CALZONCILLO Y CAMISETA

Garantizada por
Menéndez, Pernas y Ca., S. en C.
Fabricantes de las
Camisas "Premier" y Corbatas "Fancy Club"

TOPICOS FUTBOLISTICOS
NOTICIAS Y COMENTARIOS

ACUERDOS FEDERATIVOS

A continuación publicamos los últimos acuerdos de los organismos futbolísticos:

Comité Provincial y Comité Directivo. En el primero de los organismos citados no hubo nada de particular pero en el Comité Directivo sí hubo asuntos de gran importancia según podrá advertir el que leyere la siguiente nota que publicamos. Esta vez los Solones han estado muy benignos, extremadamente benignos.

Acuerdos adoptados por el Comité Directivo de la Federación de Fútbol de la Habana, en su sesión ordinaria celebrada el día 2 de junio del año 1931:

1.—Darse por enterados y conformes con los acuerdos adoptados por el Comité Provincial en sus sesiones celebradas los días 29 de mayo y primero de junio.

2.—Se aceptaron las siguientes bajas de jugadores: Por el Deportivo Centro Gallego: Martín Santos; por el Deportivo P. Fernández: Carlos Gutiérrez Moreira; por la Juventud Asturiana: Bonifacio Cabo y por el Luyanó F. C.: Jesús Calcoya.

3.—Se aprobaron las siguientes altas de jugadores: Por el Olimpia S. C.: Miguel Roselló Lameiro; por el Deportivo Europa: Luis Vivancos Pasaron; por el Luyanó F. C.: José Pardo Blanco y Palmiro Gutiérrez López; por el América A. C.; Mario Horta Varona; por el Deportivo Paula Manuel Rosales Falcón; Manuel Tuñas Bageneta; Antonio González Moras y Enrique Campillo y Font; por el Deportivo Templete: Ernesto Gardoqui Echaniz y Angel Martí Nandi y por el Deportivo Luyanó: Luis Rodríguez Fito Rodríguez.

4.—Dar cuenta a los clubs de que con esta fecha han sido cancelados los carnets de los jugadores del Olimpia S. C., señores Miguel Roselló Lameiro; Avelino Argüelles Alvarez y Juan Somoza Jaume.

5.—No ha sido tomada en consideración una comunicación enviada por el Real Iberia protestando ante la Federación porque el acuerdo número 12 de la última sesión, se señala con un castigo por repeler agresión al jugador Benegas, de Juventud Asturiana, y no se descalificó al agresor, por entender que dicha pena fué bien aplicada, acordándose expedir certificado de tal acuerdo al Real Iberia.

6.—En virtud de una comunicación enviada por la Asociación Nacional se acordó interesar del señor tesorero para que de la parte económica que le corresponda al Catalunya S. C. de los partidos que se celebren el próximo domingo descuente la cantidad de $10.08 para ser entregados a dicho organismo.

7.—Referente a una comunicación enviada por la Asociación Nacional solicitando informes de esta Federación en cuanto a las medidas adoptadas por la denuncia publicada en el periódico «El País» con fecha 16 de mayo y relacionada la misma sobre cohechos de jugadores pertenecientes a este organismo, el señor delegado del Fortuna S. C. hizo una denuncia concreta al Comité y, por tanto, se acordó abrir un expediente de los hechos denunciados, nombrando una comisión compuesta por los señores Angel Cuervo, Ismael López y José Manuel Ceballos, para que rindan un informe una vez terminado el mismo.

8.—Darse por enterados y conformes con los acuerdos adoptados por la Asociación Nacional en su sesión del día 27 de mayo y mandar copia al Fortuna S. C. del fallo dado con respecto a los jugadores Istvan Lokner Kaumann y Lipot Kramer Nathan.

9.—Amonestar al jugador Sergio Alonso López del Fortuna S. C. y al árbitro señor Pelegrín Pérez, por un altercado habido entre ellos el pasado domingo en el Stadiom Tropical.

10.— Suspender provisionalmente al jugador Angel Rodríguez Yáñez, del Olimpia S. C. hasta tanto el árbitro señor Norberto Fernández no nos aclare el informe por él rendido en el acta del partido Fortuna-Olimpia, celebrado el pasado domingo en el Stadium Tropical.

11.— Se aprobaron las actas de los partidos celebrados el pasado domingo en el Stadium Tropical.

12.— Programa para el domingo día 7 de junio:

STADIUM TROPICAL

1.15: Santander S. C. y Deportivo Paula. Arbitro el señor José Dunjó; jueces de línea los señores Ernesto Arnal y Félix de Castro.

2.30: Juventud Asturiana y Catalunya S. C. Arbitro el señor Pelegrín Pérez: jueces de línea los señores José Pazos Cajide y Saturnino Alvarez.

4.—Fortuna S. C. y D. Centro Gallego. Arbitro el señor Ventura Lago; jueces de línea los señores José Solsona y José de Llano.

Delegado deportivo el señor José Manuel Ceballos.

Acuerdos adoptados por el Comité Provincial de la Federación de Fútbol de la Habana en su sesión ordinaria celebrada el día primero de junio del año 1931:

1.—Se dió lectura y aprobó el acta de la sesión anterior.

2.—Se acordó descalificar por dos meses al jugador Lorenzo Ortega Pi, del Santander S. C., por haber agredido a un jugador contrario en el partido celebrado contra el América A. C. el día 31 de mayo en el Campo Polar.

3.—Se aprobaron las actas de los partidos celebrados el día 31 de mayo en el Stadium Tropical y Campo Polar.

4.—Programa para el domingo día 7 de junio.

CAMPO POLAR

2:—Deportivo Luyanó y Deportivo Templete Arbitro el señor Armando Carcas, jueces de línea los señores Conrado González y Hermida Mesonero.

3.10:— Deportivo Europa y Luyanó F. C. Arbitro el señor Conrado González; jueces de línea los señores Armando Carcas y Hermida Mesonero.

4.20:—Deportivo P. Fernández y América A. C. Arbitro el señor José Dunjó; jueces de línea los señores Conrado González y Armando Carcas.

CONCURSO FUTBOLISTICO
¿QUE JUGADOR ES MAS UTIL A SU CLUB?
VEA LAS BASES EL PROXIMO DOMINGO

INFORME A SANIDAD SOBRE EL PROBLEMA LECHERO EN HOLGUIN

Estudios del Dr. Angel Madan, delegado de la Secretaría.
El traslado de un aula de la Escuela Mir. Poder Judicial

Varios días permaneció en esta ciudad el doctor Angel Madam, Delegado de la Secretaría de Sanidad, para el estudio del problema lechero de Holguín, acopiando datos precisos y verídicos del mencionado problema que afecta grandemente a gran número de familias holguineras.

En los salones del Ayuntamiento se reunieron el viernes el doctor Gilberto Pardo Machado, Jefe de Sanidad Local, el señor Alcalde Municipal y otras personas, tratando ampliamente del asunto a que nos referimos y que ha venido ocupando la atención pública durante muchos días.

Pronunció el doctor Madam un discurso de salutación en nombre del señor Secretario de Sanidad y en el suyo propio a las autoridades y prensa locales, haciendo resaltar su enorme interés en el estudio del problema de la leche en este Municipio, para así poder rendir un informe amplio y desapasionado a sus superiores que son los que deben resolver en definitiva el pavoroso problema de la leche.

El viejo educador holguinero, don Juan Pérez González, Director del diario local «Diario de Holguín», también hizo uso de la palabra para explicar con lujo de detalles y tan sabiamente como él sabe hacerlo, la verdadera situación de los lecheros y campesinos de esta comarca.

Esperamos que el señor Delegado de Sanidad, doctor Madam, se lleve a la Habana la verdadera visión de la crisis que sufren los infelices vaqueros holguineros y que en consecuencia se resolverá por la Secretaría, que hoy ocupa un nativo de la región ganadera, por excelencia de Cuba, con justicia para los que solo cuentan para librar su sustento con dos o tres vaquitas.

EL ERROR DE UN TRASLADO

Recientemente se dispuso y se verificó el traslado de un aula de la Escuela de Mir para el poblado de San Germán.

A su debido tiempo escribimos en estas mismas columnas, haciéndonos eco del sentir de los padres y vecinos de Mir, opuestos todos a que se verificara ese traslado.

Más de cincuenta de esos padres y vecinos de Mir se dirigieron en respetuosa y legal comunicación a los Centros Superiores de Instrucción Pública y el silencio fué la única respuesta de todos: Inspector, Superintendente y sus Superiores.

Ahora, hecho el traslado, queda probado, a menos que esos señores quieran tapar el sol con un dedo, que ese traslado fué y será un error de las autoridades de la Instrucción Pública que lo aprobaron y propusieron.

En Mir había un promedio de asistencia de treinta y dos niños, en San Germán solo hay una asistencia de diez y nueve niños, contando la otra aula con solo CINCO NIÑAS para la profesora que estaba en ese lugar, (San Germán).

En Mir la casa fué hecha expresamente para la escuela por los vecinos, en San Germán el local no tiene ni ventanas.

Además hay dos escuelas en San Germán, atendidas por maestras privadas. Una completamente independiente y otra mantenida por la Compañía del Central Fidelidad.

Suponemos que ahora la compañía retirará su subvención a la mencionada escuela privada, cerrándola.

Si ésto sucede, nos explicamos el traslado de la Escuela de Mar a San Germán.

LICENCIA DEL ALCALDE

A virtud de encontrarse en uso de licencia el señor Alcalde Municipal está ocupando ese importante cargo, el querido amigo Juan Salazar Iraldi, Presidente del Ayuntamiento holguinero.

Al consignar esta noticia, expresamos nuestro cordial deseo de que su gestión sea beneficiosa al procomún, al querido amigo que en el futuro habrá de ocupar un cargo de Consejero Provincial.

MOVIMIENTO JUDICIAL

En la semana que acaba de terminar se ha notado mucho movimiento entre los miembros del Poder Judicial en esta ciudad.

El licenciado don Juan Antonio Suárez de Castro, Juez de Primera Instancia de esta ciudad pasa a la audiencia de Oriente a formar parte de aquel tribunal interinamente.

El doctor Manuel Francisco Barroso y López de Quintana, Juez Municipal, propietario de esta ciudad pasa a ocupar interinamente el despacho del Juzgado de Primera Instancia de esta ciudad.

El doctor Julián García Benítez, Juez Municipal primer suplente ocupa el despacho del Juzgado Municipal.

El doctor Luis Felipe Núñez Gallardo, Juez de Instrucción de esta ciudad, va a presidir una sesión de la Junta Municipal Electoral de Songo y en consecuencia pasa el Primer Suplente del Municipal doctor Julián García Benítez a ocupar interinamente el Juzgado de Instrucción.

Y el doctor César Ortiz Amengual, abogado holguinero de indiscutibles méritos como tal y como educador, es nombrado por la Sala de Gobierno de nuestra Audiencia para ocupar accidentalmente el cargo de Juez Municipal.

A todos mucho éxito en el desempeño de sus respectivas funciones.

Fidel González Alvarez.

Stewart y Melillo se Distinguieron al Bat

Y los Yankees perdieron con los Browns de San Luis con anotación de 8×6

NEW YORK, junio 3. (AP). — Los Browns derrotaron a los Yankees 8 por 6 y rompieron la breve serie de tres triunfos consecutivos de los locales.

Stewart, lanzador zurdo y Melillo, second baseman, fueron los dos héroes de los visitantes. —Stewart duró más que tres pitchers locales y pegó un single que metió una de las carreras en el octavo inning.—Ademas ponchó a ocho yankees.

Melillo que bateó cuatro hits ayer, aumentó su racha al bate hasta ocho hits consecutivos, pegando dos singles, un double y un homer.—Metió cuatro carreras y su homer en el octavo, contra el pitcher de relevo Sherid, empujó a Jenkins delante de él y puso a los Browns delante.—Jim Levey, short stop judío de los visitantes, también bateó cuatro hits.

Pipgras, pitcher que comenzó por los Yankees, solo duró cuatro innings

Primer inning. BROWNS.

Levey se anota el primer hit del juego, bateando por arriba de tercera. Burns doblete al centro y Levey pasa a tercera. Goslin fué out de Reese a Gehrig. En la jugada anota Levey y Burns pasa a tercera. Ferrel la base. Jenkins hit al centro, anotando Burns y Ferrell ancla en tercera. Jenkins es out en segunda de Combs a Lazzeri a Lary. Melillo doble por el right field, anotando Ferrell. Melillo roba tercera y Kress acaba con un ponche.

Tres carreras, 4 hits, 0 error.

Primer inning. YANKEES.

Combs se poncha. Reese fly a Jenkins. Melillo saca a Ruth.

Cero carrera, 1 hit, 0 error.

Segundo inning. BROWNS.

Mc Neely fly a Chapman. Stewart se acatarra. Lazzerisaca a Levey.

Cero carrera, 0 hit, 0error.

Segundo ining. YANKEES.

Gehrif fly a Goslin. Chapman recibe la base. Lazzeri foul a Kress. Chapman roba segunda. Lary triple por el left, anotando Chapman, Dickey es out de Levey a Burns.

Una carrera, 1 hit, 0 error.

Tercer inning. BROWNS.

Burns se poncha. Goslin se apunta un hit al pegar su batazo en el guante de Gehrig. Ferrel doble al ltft, anotando Goslin. Jenkins se poncha. Melillo hit al centro, anotando Ferrell. Kress palomón a Lazzeri.

Dos carreras, 3 hits, 0 error.

TERCER INNING. Yankees.

Pipgras se poncha. Combs la base. Reese out de Melillo a Burns, llegando Combs a segunda en la jugada. Ruth la base. Gehrig muere de Burns a Stewart.

Cero carrera, cero hit, cero error.

CUARTO INNING. Browns.

McNeely se poncha. Lary saca a Stewart. Levey single al short. A continuación es out robando de Dickey a Lary.

Cero carrera, un hit, cero error.

CUARTO INNING. Yankees.

Chapman se poncha. Lazzeri abanica la brisa. Lary la base. Lary es safe en segunda y Dickey en primera cuando Levey fumbleó el roller de Dickey. Byrd batea por Pipgras y muere en fly a Goslin.

Cero carrera, cero hit, un error.

QUINTO INNING. Browns.

Sherid pitcher de los Yankees. Reese saca a Burns. Goslin hit por segunda| Ruth hace una gran cogida de espaldas, sobre un fuerte batazo de Ferrel y Goslin es doblado en primera de Ruth a Gehrig.

Cero carrera, un hit, cero error.

QUINTO INNING. Yankees.

Combs single al left. Reese single al centro y Combs pasa a tercera. Ruth out en foul a Ferrell, Gehrig batea por segunda y Melillo tira mal a Levey, anotando Combs y Reese llega a segunda. Chapman batea en dirección a evLey y cuando Melillo dejó caer su tirada en segunda, todos los corredores son safe. Lazzeri se poncha. Lary out de Melillo a Burns.

Una carrera, dos hits, dos errores.

SEXTO INNING. Browns.

Sherid saca a Jenkins. Melillo hit por segunda. Kress la base. McNeely batea para double play de Lary a Reese a Gehrig.

Cero carrera, un hit, cero error.

SEXTO INNING. Yankees.

Dickey foul a Kress. Sherid single al left| Combs doble al left y Sherid pasa a tercera. Reese dispara otro two bagger por el centro, anotando Sherid y Combs en tercera. Ruth hit al centro, anotando Combs y Reese. Gehrig, línea a Melillo y Ruth es doblado en primera de Melillo a Burns.

Tres carreras, cuatro hits, cero error.

SEPTIMO INNING. Browns.

Stewart se poncha. Levey hit al left. Burns abanica la brisa. Goslin fly a Combs

Cero carrera, un hit, cero error

SEPTIMO INNING. Yankees.

Chapman single al left. Lazzeri foul a Burns. Lary fly a Goslin. Chapman roba segunda. Dickey hit al left y anota Chapman. Sherid hit por el left llegando Dickey a segunda. Combs se poncha.

Una carrera, tres hits, cero error.

OCTAVO INNING. Browns.

Lary saca a Ferrell. Jenkins single al centro. Melillo home run por el left center ,anotando Jenkins delante. Kress triple por el centro. Johnson reemplaza a Sherid en el box de los Yankees. Waddey batea por McNeely y muere a manos de Johnson. Stwart single por segunda anotando Kress. Levey sencillo al left, parándose Stewart en segunda. Johnson saca a Burns.

Tres carreras; cinco hits; cero error.

OCTAVO INNING. Yankees.

PARA REUMA

El reuma lo padecen millones de seres que sufren y rabian víctimas de sus ataques. El reuma se cura purificando la sangre y para purificarla, nada es mejor que Purificador San Lázaro, que se vende en todas las boticas y se prepara en su Laboratorio, Colón y Consulado. Eliminar el ácido úrico, limpiar la sangre de impurezas, da salud completa. Purifique su sangre con Purificador San Lázaro, y desaparecerá su reuma.

VICTORIO CAMPOLO HA SIDO VICTIMA DE LA RIVALIDAD BOXISTICA

NUEVA YORK, junio 3. AP.—Victorio Campolo ha sido víctima de la rivalidad entre la Comisión Atlética del Estado de Nueva York y la Madison Square Garden Corporation.

Pincho había arreglado una pelea entre Victorio y Big Bill Hartwell en Newark para el día nueve y más tarde al ofrecerle el Garden una pelea con Robert Roberti para el 11, Pincho trató con el promotor de Newark sobre la pospuesta de la pelea con Hartwell para el 16.

La Comisión, sin embargo, averiguó el asunto y para darle en la cabeza al Garden insistió que Victorio debería pelear primeramente en Newark, pero al mismo tiempo se negó a permitirle pelear en Nueva York dos días después de la pelea de Newark.

Pincho declaró esta tarde que está tratando de arreglar las cosas con el promotor de Newark pero que todavía no se sabe como podrá componérselas para mitigar a la Comisión neoyorquina.

Vadey nuevo center field de los Browns. Reese fl ya Goslin. Ruth la base. Gehring se poncha. Chapman lo imita.

NOVENO INNING.—Browns:
Goslin out en primera. Ferrell fly a Ruth| Lary puso fuera a Jenkins.
Cero carrera, cero hit, cero error.

NOVENO INNING.—Yankees:
Lazzeri fly a Goslin. Lary la base. Dickey fly a Goslin. Ruffing batea por Johnson y muere fly a Goslin.
Cero carrera, cero hit, cero error.

SAN LUIS

	V.	C.	H.	O.	A.	E.
Levey, ss.	5	1	4	0	2	1
Burns 1a.	5	1	1	6	1	0
Goslin lf.	5	1	2	7	0	0
Ferrell, c.	4	2	1	9	0	0
Jenkins, rf.	5	1	2	1	0	0
Melillo, 2a.	4	1	4	1	4	2
Kress, 3a.	3	1	1	2	0	0
McNeely, cf.	3	0	0	0	0	0
Stewart p.	4	0	1	1	0	0
Waddey, cf.	2	0	0	0	0	0
Totales	39	8	16	27	7	3

YANKEES

	V.	C.	H.	O.	A.	E.
Combs cf.	4	2	2	1	1	0
Reese 2a.	5	1	2	0	3	0
Ruth, rf.	3	0	1	2	1	0
Gehrig 1a.	5	0	0	12	0	0
Chapman lf.	4	2	1	1	0	0
Lazzeri 3a.	5	0	0	1	2	0
Lary, ss.	3	0	1	2	4	0
Dickey, c.	5	0	1	7	1	0
Pipgras p.	2	0	0	0	0	0
Byrd, x.	2	0	0	0	0	0
Sherid p.	2	1	2	0	1	0
Johnson p.	0	0	0	0	2	0
Ruffing, xx.	2	0	0	0	0	0
Totales	39	6	10	27	15	0

Anotación por entradas

San Luis	302	000	030—8
Yankees	010	013	100—6

Sumario

Home run: Melillo. Three base hits: Lary; Kress. Two base hits: Burns; Melillo; Ferrell; Combs; Reese. Carreras producidas por los bateadores: Goslin 1; Jenkins 1; Melillo 4; Lary 1; Ferrell 1; Reese 1; Ruth 2; Dickey; Stewart 1. Bases robadas: Melillo; Chapman 2. Doublep lays: Ruth a Gehrig; Lary a Reese a Gehrig; Melillo a Burns;—Struck outs: Stewart 8; Pipgras 5; Sherid 2; Johnson 0. Bases por bolas: Stewart 6; Pipgras 1; Sherid 1; Johnson 0. Ganó Stewart. Perdió Pipgras. Tiempo: 2.29. Umpires Mc Gowan; Vangraflan y Connolly.

Observaciones: x bateó por Pipgras en el 4o.; xx bateó por Johnson en el 9o.

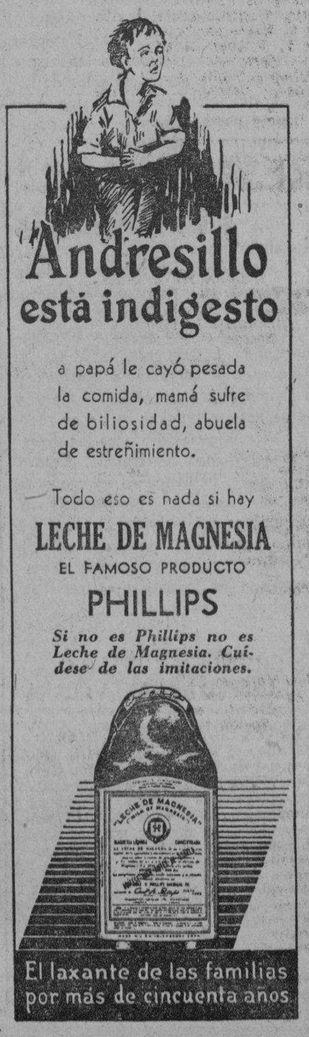

M.E.C.D. 2016

Si Ara Vence Esta Noche Peleará el 25 Por la Faja

En el Noveno Inning Flaqueó el Fielding del Infield del Team de los Robins Para Perder

NUEVA MARCA EN LA JUSTA DE DOS MILLAS

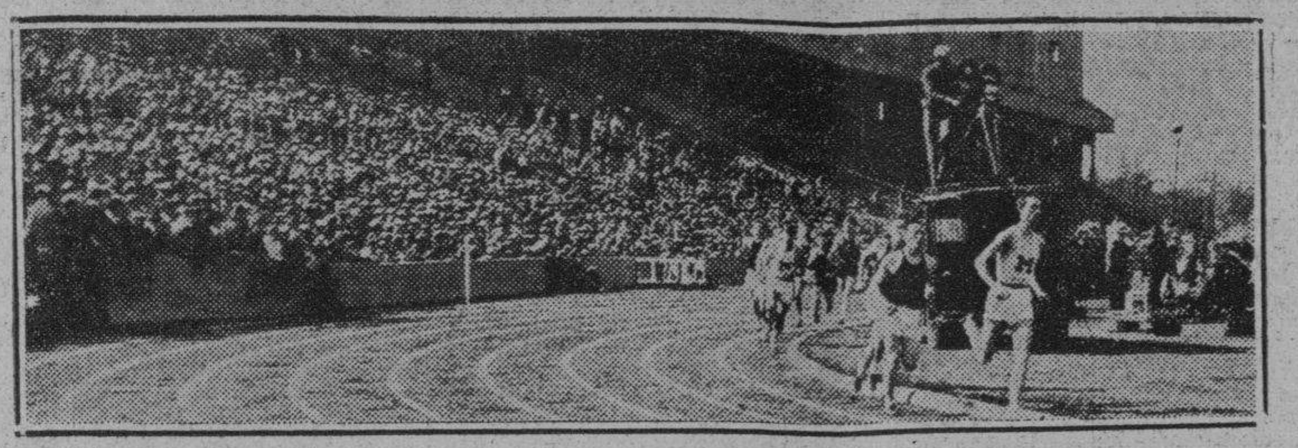

En una fenomenal arremetida hasta la línea de la meta, Wright, de Wisconsin, superó al field en el evento de dos millas del track meet del Big Ten, en la Universidad de Northwestern y estableció un nuevo record de 9:21:9. La vieja marca era de 9:23:7.— La foto muestra a Wright siguiendo a Ustin de Michigan, al dar la vuelta a la última curva, de entrada en la recta final, precisamente unos segundos antes de ponerse al frente.

Los Dodgers se sobrepusieron a una ventaja de cinco carreras que los Cubs hicieron en el segundo acto, pero cuando ya parecía seguro el triunfo errores de Gilbert y Thompson, lo perdieron

CHICAGO, junio 3. (AP). La defensa interior de los Robins cedió en el noveno inning y los Cubs anotaron dos carreras que no fueron limpias para romper la cadena de victorias de los visitantes y empatar la serie. El score fué 9 por 9.

Cuyler anotó la carrera del empate cuando Thompson mofó un roller de Wilson y luego English, que fué safe por otra mofa de Gilbert, hizo la decisiva por single de Hemsley.—Fué una dura derrota para los Dodgers, que se sobrepusieron a una ventaja de cinco carreras de los Cubs contra Vance, anotadas en el segundo innig.—Babe Herman fué el leader del Brooklyn en el ataque con cuatro hits, incluyendo su noveno home run del año.

PRIMER INNING.—Robins.
Frederick fly a Wilson. English saca a Gilbert. Herman se apunta un hit de piernas por segunda. Bissonette single detrás de segunda. López single por el left, anotando Herman y Bissonette se queda en segunda. O-Doul roller a Grimm.
Una carrera, tres hits, cero error.

PRJMER INNING.—Cubs.
Cuyler la bese. Cuyler es out robando de López a Slade. Senglish fly a Herman. Thompson saca a Hernsby.
Cero carrera, cero hit, cero error.

SEGUNDO INNING.—Robisn.
Slade doble al left. Thompson y Vance se ponchan. Slade es atrapado fuera de segunda de Hemsley a English a Jurges.
Cero carrera, un hit, cero error.

SEGUNDO INNING.—Cubs.
Sthpenson doble al right. Wilson se acatarra. Hemsley roller a Bissonette, pasando Stephenson a tercera. Jurges la base. Grim sencillo al centro, anotando Stephenson y Jurges a tercera. Blake hit de piernas por segunda, anotando Jurges y Grimm queda en segunda. Cuyler mete la bola en los stands del rihgt field, anotándose un home run y empujando delante de él a Grimm y Blake. English fly a Frederick.
Cinco carreras, cuatro hits cero error.

TERCER INNING.—Robins.
Frederick doble al left. English saca a Gilbert y Frederick pasa a tercera, Herman también dispara un bambinazo por las gradas del left field, anotando Frederick delante de él. Bissonette fly a Cuyler. English saca a López.
Dos carreras, dos hits, cero error.

TERCER INNING.—Cubs.
Hornsby fly a Frederick. Stephenson single al left. Wilson palomón a Thompson. Hemsley flay a Herman.
Cero carrera, un hit, cero error.

CUARTO INNING.—Robins.
O-Doul sencillo al right. Slade se acatarra. O-Doul llega a segunda en un wild pitch. Thompson hit al centro y anota O-Doul. Vance se sacrifica a Blake a Grimm. Frederick fly a Wilson.
Una carrera, dos hits, cero error.

CUARTO INNING.—Cubs.
Jurges palomón a Gilbert. Grimm single al left. Blake forzó a Grimm de Gilbert a Slade. Culyer forzó a Blake de Slade a Thompson.
Cero carrera, un hit, cero error.

QUINTO INNING. Robins.
Gilbert fly a Cuyler. Herman out de Jurges a Grimm. Blake limpia a Bissonette.
Cero carrera, cero hit, cero error.

QUINTO INNING. Cubs.
English out de Slade a Bissonette Hornsby fly a Herman. Stephenson fly a Frederick.
Cero carrera, cero hit, cero error

SEXTO INNING. Robins.
López muere de English a Grimm. O-Doul hit por el right. Slade recibe la base. Thompson lo fuerza en segunda de Slade a English. Vance recibe un boleto de libre tránsito y se llenan las bases. Frederick doble al left y anotando O-Doul y Thompson. Vance queda en tercera. English saca a Gilbert.
Dos carreras, dos hits, cero error.

SEXTO INNING. Cubs.
Wilson fly a Frederick. Hemsley se apunta un hit al darle su batazo en la pierna a Vance. El juego se suspende unos minutos mientras Vance se da masaje en la pierna. Jurges fly a Herman. Hemsley roba segunda y pasa a tercera al meter López la bola en el center field. Grimm single al right y anota Hemlsey. Blair batea por Blake y se poncha.
Una carrera, dos hits, un error.

SEPTIMO INNING.—Robins:
Teachout, pitcheando por los Cubs. Herman doblete al right. Bissonette roller a Grimm siendo out por éste. Herman pasa a tercera en la jugada. López la base. O-Doul palomón a Honrsby. Slade es out en foul a Hemsley.
Cero carrera, un hit, cero error.

SEPTIMO INNING.—Cubs:
Cuyler la base. English se sacrifica de Vance a Bissonette Hornsby la base. Stephenson forzó a Hornsby de Slade a Thompson y cuando Cuyler se pasó de tercera, fué puesto fuera de Thompson a Gilbert.
Cero carrera, cero hit, cero error

OCTAVO INNING.—Robins.
Thompson se apunta un hit de piernas por segunda. Vance batea en dirección a Teachout que tira a segunda tarde y los corredores son safes Frederick palomón a Hemsley. Gilbert la base. Herman, sencillo al right, anotando Thompson. Bissonette fly aCuyler. López la base forzando la carrera de Vance. O-Doul fly a Cuyler.
Dos carreras, dos hits, cero error.

OCTAVO INNING. Cubs.
Wilson, single al centro. Hemsley toca la bola frente al plate; pero el tiro de López a segunda fué tardío para forzar a Wilson. Jurges se sacrifica de Vance a Thompson que cubre la inicial. Vance es sustituído por Quinn en el box de los Robins. Slade saca a Grimm, anotando Wilson, y Hemsley queda en segunda. Hartnett batea por Teachout y muere en foul a Bissonette.
Una carrera; 2 hits; cero error.

NOVENO INNING. Robins.
Bush entra a pitchear por los Cubs. Slade out de Jurges a Grimm. Thompson muere de Bush a English a Grimm. Quinn, single al centro. Bush saca a Frederick.
Cero carrera; un hit; cero error.

NOVENO INNING. Cubs.
Cuyler doblete al right. English es safe al mofar Gilbert su roller. Cuyler queda en segunda. Hornsby se sacrifica de Gilbert a Bissonette. Stephenson recibe la base intencional, llenándose las almohadillas. Wilson es safe por fumble de Thompson ,anotando Cuyler y quedando las bases llenas. Hemsley single al centro, anotando English la carrera del triunfo.
Dos carreras; dos hits; dos ehhores.

BROOKLYN

	V.	C.	H.	O.	A.	E.
Frederick, cf.	6	1	2	4	0	0
Gilbert, 3b.	4	0	0	2	2	1
Herman, rf.	5	2	4	4	0	0
Bissonette, 1b.	5	0	1	7	0	0
Lopez c.	3	0	1	2	1	1
ODoul, lf	5	2	2	0	0	0
Slade, ss.	4	0	1	2	4	0
Thompson, 2b.	5	2	2	4	2	1
Vance, p.	1	1	0	0	2	0
Quinn, p.	1		1	0	0	0
Totales	39	8	14x	25	11	3

X Un out cuando se anotó la carrera decisiva

CHICAGO

	V.	C.	H.	O.	A.	E.
Cuyler, rf.	3	2	2	4	0	0
English, ss.	4	1	0	1	7	0
Hornsby, 2b.	3	0	0	1	0	0
Stephenson lf.	4	1	2	0	0	0
Wilson, cf.	5	1	1	2	0	0
Hemsley, c.	4	1	2	5	1	0
Jurges, 3b.	2	1	0	1	3	0
Grimm, 1b.	4	1	3	13	0	0
Blake, p.	2	1	1	0	3	0
Blair, z.	1	0	0	0	0	0
Teachout, p.	0	0	0	0	0	0
Hartnett, zz	1	0	0	0	0	0
Bush p.	0	0	0	0	2	0
Totales	33	9	11	27	16	0

Z bateó por Blake en el 6o.
ZZ bateó por Teachout en el 8o

Brooklyn	102 102 020—	8
Chicago	050 001 012—	9

Carreras empujadas: Lopez 2; Grimes 3; Thompson; Frederick 2; Hemsley. Blake; Cuyler 3; Herman 3.
Two base hits: Slade; Stepsenson; Frederick 2; Herman; Cuyler.
Home runs: Cuyler: Herman.
Stolen bases: Hemsley.
Sacrifices: Vance 2; Englisn; Jurges; Hemsley y Hornsby.
Double plays Slade a Thompson a Gilbert.
Bases por bolas: Vance 4; Blake 2; Teachout 3; Quinn 1.
Struck out: Vance 2: Blakee 3.
Hits a Blake: 10 en 6: a Teachout 3 en 2; a Bush: 1 en 1; a Vance 9 en 7 1-3: a Quinn 2 en 1.
Wild pitch: Blake.
Pitcher ganador. Bush.
Pitcher perdedor: Quinn.
Umpires: Stark, Klem y Scott.
Tiempo: 2:33.

SPORTS **DIARIO DE LA MARINA** SPORTS

AÑO IC — LA HABANA, JUEVES, 4 DE JUNIO DE 1931 — PAGINA TRECE

El Vasco Aragonés Ignacio Ara Pelea Esta Noche en el Madison Square Garden vs. Buck McTiernan

Ara subirá al ring con un ojo lastimado en el training y dando un buen handicap de libras a su contrario De salir victorioso el boxer español, se batirá el 25 de este mes por la faja mundial de los medianos

(Por W. R. DOUGLASS)

(Por W. R. Douglass)

NUEVA YORK, junio 3 (A. P.)— Con una herida en el ojo recibida durante su entrenamiento que le ha impedido hacer guantes con la constancia que hubiera necesitado, Ignacio Ara el peso mediano español, llamado por Charley Vackner en el «Brooklyn Times» ayer el pugilista de más promesa en la actualidad, concederá un handicap considerable a Buck Mc Tiernan en su pelea a diez rounds en el Madison Square Garden mañana por la noche.

La herida está casi cicatrizada, pero como Mc Tiernan dirigirá su artillería a ese ojo, Pincho no ha querido correr riesgo y ha contratado hoy uno de los mejores «médicos» a fin de que cure debidamente a Ara si éste tiene derrames de sangre por la herida durante el transcurso de la batalla.

En el entrenamiento, Ignacio Ara hace recordar los mejores días de Jack Delaney.

Como Delaney, el aragonés combina la precisión de su derecha y la habilidad en el arte de la defensa propia Los expertos que lo han visto en sus dos peleas anteriores en el Madison Square Garden creen que Ignacio Ara es el hombre del día. Son muchos los que esperan verlo triunfar y verlo pelear con Ben Jeby o con Vince Dundee el día 25 de este mes en el Garden si la Comisión Atlética neoyorquina amaina la tormenta de sus iras contra la corporación fundada por el difunto Tex Rickart.

Depende, pues, de la Comisión que Ignacio Ara se ciña sobre su noble frente la corona que por desuso ha dejado vacante Mickey Walker.

La Comisión ha proh bido a Walker pelear en Nueva York; Walker que está pesando 170 libras, no desea batirse con hombres de la categoría mediana; su pelea anunciada con Jack Sharkey hace creer que no defenderá su campeonato y que la Comisión declarará tal campeonato vacante.

Como la Comisión ha acordado permitir el combate entre Walker y Sharkey el Garden cree que no tendrá dificultad en continuar su eliminatoria por el campeonato mediano que, según ellos, comienza mañana entre Ben Jeby y Vicent Dundee. El vencedor de mañana deberá pelear con Ignacio Ara si Ara sale victorioso, el 25 de este mes y es muy probable que tal pelea sea considerada oficialmente por el campeonato mundial.

UN TRIBEY DE ERIC MCNAIR CON UN HIT HEVING DECIDIERON

Pues con ambos batazos el Filadelfia hizo la carrera de la victoria en el 7o.

FILADELFIA, junio 3. (AP). — Un triple de Eric Mc Nair y un single de Johnny Heving en el séptimo inning dieron a los Athletics del Filadelfia, su segundo triunfo consecutivo sobre los White Sox de Chicago. Los Campeones del Mundo vencieron con score de 2 por 1.

Lefty Grove, que triunfó sobre Ted Lyons, conquistó su noveno triunfo de la season y octavo consecutivo.— La única carrera de los Sox fué anotada en el quinto inning y a la cual contribuyó una mala tirada de Williams.— Esta es la única carrera anotada a Grove en los últimos 30 innings que ha pitcheado.

Jimmy Fox pegó su homer número nueve del año en el segundo inning.

CHICAGO

	V.	C.	H.	O.	A.	E.
Blue, 1b	4	0	2	12	2	0
Watwood, rf	2	0	0	0	0	0
Fothergill, lf	4	0	0	2	0	0
Fonseca, 2b	4	0	0	1	2	0
Cissell, ss	3	0	0	1	5	0
Eichrodt, cf, rf	4	0	0	4	0	0
Jeffries, 3b	3	1	1	1	2	0
Grube, c	3	0	2	1	0	0
Lyons, p	3	0	1	2	3	0
Appling (1)	1	0	0	0	0	0
Simons, cf	0	0	0	0	0	0
Totales	31	1	6	24	14	0

(1(bateó por Watwood en el 7o.

ATHLETICS

	V.	C.	H.	O.	A.	E.
Bishop, 2b.	3	0	0	2	3	0
Haas, cf.	4	0	0	2	0	0
Williams, ss.	4	0	1	3	5	1
Simmons, lf.	4	0	1	2	0	0
Foxx, 1b.	3	1	2	12	1	0
Miller, rf.	4	0	0	1	0	0
McNair, 3b.	3	1	1	0	1	0
Heving, c.	3	0	1	5	0	0
Grove, p.	2	0	1	0	1	0
Totales	30	2	7	27	11	1

Anotación por entradas

Chicago	000 010 000—	1
Athletics	010 000 10x—	2

SUMARIO

Carreras empujadas: por Foxx; Grube; Heving. Three base hit: Mc Nair. Home run: Foxx. Sacrifice hit: Watwood. Base robada: Cissell. Quedados en bases: Chicago 3; Athletics 7. Struc kouts: Lyons 1; Grove 3. Bases por bolas: Lyons 2; Grove 1. Pitcher ganador: Grove. Pitcher derrotado: Lyons. Double play Bishop a Williams a Foxx. Umpires: Dineen; Campbell y Guthrie. Tiempo: 1.30.
Concurrencia: 6,000.

CON UN HOME RUN DE JOE VOSMIK EL CLEVELAND VENCIO

Este es el noveno triunfo consecutivo del team de los Indios. Score: 5 por 4

BOSTON, junio 3. (AP). — Joe Vosmik, outfielder recluta de los Indians del Cleveland, disparó un home run sobre la cerca del center field en el onceno inning del juego con los Red Sox, para dar a los Indians una victoria con score de 5 por 4.—Este es el noveno triunfo consecutivo del Cleveland y Vosmik la hizo doblemente segura., realizando una notabilísima cogida precisamente sobre la línea de foul del left field, al batear Rothrock una fuerte línea en la última mitad del onceno.—Los dos teams batearon 12 hits y emplearon tres pitchers.

CLEVELAND

	V.	C.	H.	O.	A.	E.
Porter, rf	4	1	2	6	0	0
Hodap,, 2b	5	1	2	3	5	0
Averill, cf	5	1	1	2	0	0
Morgan, 1b	5	0	0	14	0	0
Vosmik, lf	5	1	3	1	0	0
Kamm, 3b	5	0	1	1	3	0
Sewell, c	5	1	1	4	0	0
Goldman, ss	3	0	2	2	5	1
Brown, p	3	0	0	0	5	0
W. Miller p.	0	0	0	0	0	0
Harder, p.	2	0	0	0	1	0
Totales	42	5	12	33	19	1

BOSTON

	V.	C.	H.	O.	A.	E.
Rhyne, ss.	6	1	2	5	1	1
Marquardt, 2b.	3	0	0	1	1	0
Rothrock, lf. 2b.	3	1	2	0	1	0
Vancamp, 1b. lf.	6	1	0	6	1	0
Webb rf.	4	0	2	0	0	0
Pickering, 3b.	5	0	1	3	2	0
Rye, lf.	3	0	0	4	0	0
Reeves, 2b.	1	0	0	0	0	0
Sweeney, 1b.	0	0	0	3	0	0
Oliver, cf.	5	0	2	8	0	0
Berry, c	4	0	1	3	3	0
Brillheart, p	0	0	0	0	0	0
Lisenbee, p.	2	0	1	0	1	1
Durham p.	2	0	0	0	2	0
Winsett (1)	1	1	1	0	0	0
O. Miller (2)	1	0	0	0	0	0
Totales	46	4	12	33	12	2

(1) bateó por Lisenbee en el 8o.

Cleveland	300 000 100 01—	5
Boston	000 000 040 00—	4

Empujadores: Averill, Vosmik 2. Brown, Rothrock, Pickering 3.
Two base hits: Sewell, Pickering, Goldman, Oliver.
Home run: Vosmik.
Sacrifice: Goldman.
Double play: Pickering (sin asistencia).
Bases por bolas: Brillheart 1, Brown 1, Harder 1, Durham 1.
Struck out: Brown 1, Durham 1.
Pitcher ganador: Harder.
Pitcher perdedor: Durham.
Three carreras — 3 hits a Brillheart en 1-3 innings; 1 carrera y 6 hits a Lisenbee en 6 2-3 innings; 4 carreras y 7 hits, a Brown en 7 innings; 1 carrera y 1 hit a Miller en 1-3 inning.
Umpires: Hildebrand, Geisel y Moriarty.
Concurrencia: 4,000 personas.
Tiempo: 2 horas, 22 minutos.

Horowitz, un Impresor de New York, Ganó $50,000 con Sandwick Ganador, del Tercer Lugar en el Derby Inglés

El vencedor del clásico resultó el mismo que se había dado como favorito: Cameronian. Un irlandés tenía el ticket del que ganó el segundo lugar y su nombre apareció en los periódicos

LONDRES, junio 3 (A. P.)— La noche del Derby, en Londres, ha terminado desusualmente tranquila. La mayoría de los restaurants y clubs reportan solamente un negocio moderado. Los managers de los sitios de diversión dividen su opinión para explicar la ausencia de público entre la depresión económica general y el hecho de que sus parroquianos se propasaron en la compra de tickets de los «sweepstakes» o loterías.

J. A. Dewar, el propietario ganador dió una comida danzante a un grupo de amigos en el Savoy. El salón estaba decorado con los colores hípicos del ganador. A media noche se proyectó una cinta cinematográfica del Derby y sus invitados vieron a Cameronian ganar la carrera pors egunda vez en el día.

Marshall Field, americano, propietario de Jacopo que terminó séptimo, también dió otra comida a un grupo de amigos en el Savoy.

Un impresor de Nueva York, un ingeniero de la misma ciudad, un moreno obrero de Boston, un operador de elevadores de Cincinnati y un vendedor de automóviles de Norway, Maine ganaron cuatrocientos mil pesos en sweepstake o lotería a beneficio de los hospitales irlandeses.

Fueron los únicos americanos poseedores de tickets de los caballos que finalizaron primero, segundo y tercero.

Más de 700.000 pesos de los nueve millones y medio de pesos jugados quedaron en Inglaterra. El resto del dinero se repartió por todo el mundo. Los Hosp tales Irlandeses reciben el 25 por ciento de catorce millones y un siete por ciento pasa a los corredores.

Joseph Kennedy, de Boston, propietario único de un ticket del ganador, recibió la mayor cantidad de los americanos. Cameronian, el ganador, le dió unos ciento cincuenta m l pesos. Rehusó vender parte de su ticket o recibir los cuatro mil que le dan a todos los que sacan un caballo que corre en el clásico. Los ganadores de pequeñas cantidades completan la suma repartida en Estados Unidos.

Thomas O'Connor, nacido en Irlanda tenia a Orpen, que finalizó segundo y ganó setenta y cinco mil pesos. Dice que es la primera vez que aparece su nombre en los periódicos Agregó que seguiría con su sueldo de $9.50 al dia y destinaría el dinero a mejorar a su familia

George Hill, de Norway, Maine, vendedor de autos, también tiene un ticket de Operman y ganó otros setenta y cinco mil pesos. «Ese dinero no saldrá de la circulación», fué su comentario.

S. L. Horow tz, del Bronx, empleado de una imprenta legal, tenía un ticket de Sandwich y ganó cincuenta mil pesos que deberá repartir con otro que llevaba una media parte en la apuesta. Dijo que este dinero le servirá para casarse.

William Coyle, de Cincinnati, también tiene a Sandwich y ganó otros cincuenta mil pesos.

Además de estos premios, cuarenta y siete americanos sacaron cuatro mil pesos en el sorteo de caballos celebrado dos días antes de la carrera y otro total de ciento cincuenta y ocho mil pesos fué ganado por americanos, en premio de consolación

Hubo diecinueve ganadores de los ciento cincuenta mil pesos de premio de Cameronian y también diecinueve de Operman y Sandwich, segundo y tercero estos últimos, en el Derby inglés. Todos los tickets de segundo lugar pagaron setenta y cinco mil pesos y los de tercero cincuenta mil pesos.

Además de los americanos ganadores de tickets sobre Cameronian hay otro de Ginebra, Suiza y los diecisiete restantes residen en las Islas Británicas. Dos americanos, uno residente en Holanda y dieciséis residentes en las Islas Británicas han sacado más premios de cincuenta m l pesos sobre Sandwich.

RESULTADO DE LOS JUEGOS DE AYER

LIGA NACIONAL

New York 9; San Luis 5.
Chicago 9; Brooklyn 8.
Cincinnati 3; Filadelfia 1.
Boston 4; Pittsburgh 3.

LIGA AMERICANA

San Luis 8; New York 6.
Filadelfia 2; Chicago 1.
Clveland 5; Boston 4.
Washington 2; Detroit 1.

ESTADO DE LOS CLUBS EN AMBAS LIGAS

LIGA NACIONAL

Clubs	G.	P.	Ave.
San Luis	25	12	676
New York	24	14	632
Chicago	22	16	579
Boston	20	19	513
Brooklyn	20	21	488
Filadelfia	19	21	475
Pittsburgh	18	23	439
Cincinnati	10	32	238
Totales	158	158	

LIGA AMERICANA

Clubs	G.	P.	Ave.
Filadelfia	30	10	750
Washington	26	16	619
New York	23	17	575
Cleveland	22	20	524
Chicago	17	23	425
Detroit	18	28	391
San Luis	14	23	378
Boston	14	27	341
Totales	164	164	

JUEGOS SEÑALADOS PARA HOY

LIGA NACIONAL

New York en St. Louis.
Brooklyn en Chicago.
Filadelfia en Cincinnati.
Boston en Pittsburgh.

LIGA AMERICANA

St. Louis en New York.
Cicago en Filadelfia.
Detroit en Washington.
Clevaland en Boston

LAS CARRERAS DE LOS CLUBS AL DIA

LIGA NACIONAL

Clubs	L.	M.	M.	J.	V.	Total
San Luis	6	4	5			15
Filadelfia	x	6	1			7
Boston	x	3	4			7
Pittsburgh	x	4	3			7
Chicago	x	6	9			15
Cincinnati	5	2	3			10
Brooklyn	x	7	8			15
New York	x	3	9			12
Totales	11	35	42			88

LIGA AMERICANA

Clubs	L.	M.	M.	J.	V.	Total
New York	x	9	6			15
Filadelfia	x	3	2			5
Boston	x	11	4			15
Washington	x	5	2			7
Chicago	x	2	1			3
San Luis	x	2	8			10
Detroit	x	3	1			4
Cleveland	x	12	5			17
Totales	x	47	29			76

HOME RUN LEADERS

HOME RUNS DE AYER

Foxx, Atléticos	1
Cuyler, Cubs	1
Herman Robins	1
Vosmik, Indians	1
Melillo, Browns	1
Mosolf, Pirates	1

LOS LEADERS

Klein, Phillies	13
Arlett, Phillies	10
Simmons, Atléticos	9
Ruth, Yankees	9
Foxx, Atléticos	9
Cochrane, Atléticos	8
Gehrig, Yankees	8
Herman, Robins	8

TOTALES POR LIGAS

Americana	158
Nacional	151
Total	309

LOS ROJOS DEL «CINCI» VENCIERON A LOS FILIS CON ANOTACION DE 3X1

CINCINNATI, junio 3, AP. — Un excelente pitching del veterano Eppa Rixey, que dejó en cuatro hits a los Phillies, dió una victoria a los Reds esta tarde, con score de 3 por 1. Buzz Arlett, el leader al bat de la Liga, bateó uno de los cuatro hits, siendo de dos bases. Cuatro rápidos double plays ejecutados por los visitantes evitaron más anotaciones del Cinci.

		C.	H.	E.
Filadelfia	000 100 000—	1	4	0
Cincinnati	011 000 10x—	3	8	1

Baterías: Collins y Davis; Rixey y Sukeforth.

El par de jugadores de tennis triunfadores en las series de juegos celebrados entre los países de la América del Norte que compitió con los argentinos. Abajo, los americanos Sidney B. Wood y Frank Shields. Arriba, los argentinos, Lucilo Costillo y Adriano Zappa.

Tomas Barredo, Proenza, Benny Rodríguez y Otros Ases del Boxeo el Sábado en Miramar Garden

Serán vistos en el gran programa del sábado que consta de cuatro star bouts, uno a ocho y tres a seis rounds. además dos buenos preliminares a cuatro

Cuatro bouts a seis rounds y dos prelimniares de lo mejorcito que pue de escogerse desfilarán por el ring del Garden el sábado 6. Frank Ortiz hace su training en el Miramar; se encuentra en perfectas condiciones. El zurdito Benny Rodríguez en una peligrosa pelea para su hermoso record. Probable pelea especial entre Angel Macías y Humberto Casal.

Indiscutiblemente que por la clase de programa que se ha confeccionado para el Miramar Garden el sábado 6 de los corrientes, nos da a entender que el promotor Urquía se han dado perfecta cuenta de que ya era hora de presentar a los fanáticos verdaderas peleas de boxeo y con tal fin ha firmado a peleadores del calibre de Proenza que frente a Frank Ortiz ha de constituir una de las verdaderas peleas estelares que pueden ofrecerse al público por el reajustado precio de 55 kilos con impuesto y todo. Todos los poleadores que han de tomar parte en el programa sabatino del Miramar son de reconocido cartel y las peleas han sido tan bien combinadas que es difícil seleccionar los seguros ganadores entre ellos.

BENNY RODRIGUEZ VS MARIO VALDES

Constituye esta peleíta por sí solo un verdadero star bout en aquella snoches semiprofesionales. Tanto Benny como Mario se encuentran en la mejor forma de su vida artística y es de esperar un emocionante encuentro entre los dos valientes muchachos.

ERNESTO LOPEZ VS DIAZ CANSECO

vencedor antes de sonar el gongo ¿Quién se atrevería a apostar al vencedor antes de sonar el gongo anunciando la terminación del bout? El galleguito Canseco ha adelantado muchísimo en sus últimas peleas y algunos pueden decir que le dará una lección de boxeo al «Guajirito» de Orbeta; pero otros en contrario asegurarán que López le propinará el k. o. más contundente de la noche. Sepan los fanáticos que este Ernesto López pega con plomo.

COMO IRAN LAS OTRAS PELEAS

Barredo vs Torregrosa. Difícilmente se volver áa combinar otra pelea tan pareja como ésta. Barredo lleno de conocimientos del ring tendrá en Torregrosa al rival más peligroso que se haya encontrado en un cuadrilátero de reglamento.

Yice vs Alfredo Pérez, mucho menos puede precisarse quién será el ganador. Dos escuelas distintas, dos pegadores formidables, puede sobrevenir el knock out; pero ¿de parte de quién? Eso es lo que muchos se preguntarán. Hay que esperar el transcurso de la pelea. Valentín Pedroso vs Corbito, dos zurditos que «mete nmiedo», una gran pelea de campana a campana; dos muchachos con el corazón más grande que el Miramar y que pegan con «tiza», un verdadero combate a sangre y fuego: digo puñetazos

Segun nos comunica Urquía, tiene grandes deseos en obsequiar a los fanáticos con una pielea especial entre dos chicos conocidos de la afición que tienen ganas de saldar unas cuentas y desean hacerlo en el Miramar. Son ellos Angel Macías y Humberto Casal.

CASTOR FERNANDEZ REAPARECE EN LA A. COMERCIAL EL 7

En star bout a 6 rounds vs Carasen, será pelea donde no se de cuartel

El próximo domingo hará su reaparición en La Comercial el invicto campeón amateur que se hizo ídolo en el Cerro en sus dos peleas que celebró y en las cuales supo demostrar todo lo que es capaz dentro de las sogas.

Los promotores de La Comercial en vista de que Montano no respondió a la revancha que Castor le brindó han escogido un contrario peligrosísimo para el domingo con el cual Castor tiene que prepararse en debida forma si quiere salir con una victoria más en su record.

Carasen, un muchacho peligroso por su fuerte punch y ataque incesante, piensa acabar con las energías de Castor en los primeros rounds para romperle el invicto, pues como los fanáticos saben, el le dió una tremenda pelea a Miravé y el público sabe que Mirave pesaba varias libras más que él.

El semi final será algo como nunca, José Pouse (Belmonte) se batirá con Prudencio Arce, ambos se fajan de campana a campana.

Manuel Poce, el terrible Carnicero del Príncipe, con Pedro Fontanals, Aquilino González contra Pablo Cuellar será la segunda pelea y en la apertura Kid Maceo contra Baby Morales.

Este programa, le resulta a la empresa más costoso que otros por la calidad de los boxers pero La Comercial no aumenta sus precios, a 20 centavos la grada y 50 la silla del ring.

Cada caballero que paga una silla del ring puede llevar una dama gratis.

Burke Venció al "Detroit"

El match resultó un duelo de pitchers, pues Sorrell también pitcheó a la caja

WASHINGTON, junio 3. (AP).— Bob Burke joven lanzador zurdo de los Senadores dejó a los Tigres del Detroit en tres hits aislados hoy y el Washington ganó 2 por 1.

El juego fué un gran duelo de pitchers en el cual Sorrell, del Detroit, hizo todo lo posible por contrarrestar la gran labor de Burke.— El lanzador de los Tigres permitió seis hits, tres de los cuales le fueron ligados en el primer acto para dar al Washington sus dos carreras.

Sorrell solo le pitcheó a 28 bateadores, no concediendo a los Senadores una sola base por bolas, mientras Burke dió cuatro al Detroit, El Washington anotó por un single de Myer y double de San Rice y Cronin. Doljack abrió el noveno con un triple y anotó por largo fly de Mc Manus.

DETROIT

	V.	C.	H.	O.	A.	E.
Johnson, cf	4	0	0	0	0	0
Doljack, rf.	4	1	1	3	0	0
Akers, ss.	3	0	1	1	4	0
Stone, lf.	3	0	0	3	0	0
Uhle, (1)	0	0	0	0	0	0
H. Walker, (2)	0	0	0	0	0	0
McManus, 3b.	3	0	0	0	2	0
Owen, 1b.	4	0	0	11	0	0
Koenig, 2b.	3	0	1	3	2	0
Hayworth, c.	3	0	0	3	1	0
Sorrell, p.	2	0	0	0	2	0
Totales	29	1	3	24	11	0

(1) bateó por Stone en el 9o.
(2) corrió por Uhle en el 9o.

WASHINGTON

	V.	C.	H.	O.	A.	E.
E. Rice, rf.	3	1	1	4	0	0
Manush, lf.	2	0	1	1	0	0
Cronin, ss.	3	0	1	3	1	0
West, cf.	3	0	0	1	0	0
Kuhel, 1b.	3	0	1	10	1	0
Bluege, 3b.	3	0	1	2	2	0
Spencer, c.	3	0	0	4	0	0
Burke, p.	3	0	0	1	3	0
Totales	27	2	6	27	9	0

Anotación por entradas

Detroit	000 000 001—	1
Washington	200 000 00x—	2

Sumario

Empujadores: E. Rice, Cronin, Mc Manus. Two base hits: E. Rice, Cronin. Three base hits: Doljack. Sacrifice: Manush. Quedados en bases: Washington, 2; Detroit, 5. Double plays: Kuhel Unassisted; Aker a Koening a Owen. Umpires: Owens. Nallin y Ormsby. Tiempo: 1.31.

UN SQUEEZE PLAY DIO LA VICTORIA A LOS DE BOSTON

Este fué realizado por el veterano Maraville con Dressen que estaba en 3a.

PITTSBURGH, junio 3, (AP) — Los Braves de Boston empataron la serie con los Piratas del Pittsburgh, al ganar el match de esta tarde en 10 innings con score de 4 por 3.

En el inning extra, Dressen pegó un triple y con ayuda de Maranville llevó a cabo un squeeze play que sirvió para anotar la carrera de la victoria.—Los Bucaneros empataron el score en el octavo con un single de L. Waner, que metió a Brame en home.—Este antes había pegado un triple.

BOSTON

	V.	C.	H.	O.	A.	E.
Gratham, 3b.	3	0	1	0	1	0
Dresen, 3b.	1	1	1	1	1	0
Maranville, ss.	5	0	0	4	3	0
Berger, cf.	5	0	2	5	0	0
Worthington, lf.	5	1	1	1	0	0
Sheely, 1b.	3	0	0	8	1	0
Schulmerich, rf	4	1	2	2	0	0
Spohrer, c.	4	1	1	6	0	0
Maguire, 2b.	3	0	0	2	2	0
Cunningham, p.	2	0	0	0	2	0
Richbourg, (1)	1	0	1	0	0	0
McAfee, p.	0	0	0	0	1	0
Seibold, p.	1	0	0	1	0	0
Totales	37	4	9	30	11	0

(1) Bateó por Cunningham en el 7o.

PITTSBURGH

	V.	C.	H.	O.	A.	E.
L. Waner, cf.	5	1	2	6	0	0
Mosolf, rf.	3	1	1	1	0	0
P. Waner, rf.	3	0	0	1	0	0
Traynor 23b.	3	0	0	1	4	0
Comorosky, lf.	4	0	0	2	0	0
Regan, 2b.	4	0	0	1	4	0
Phillips, c.	4	0	1	1	0	0
Sankey, ss.	2	0	0	1	3	0
Grantham, (1)	1	0	0	0	0	0
Brame, p.	3	1	1	0	2	0
Totales	32	3	6	30	13	0

(1) bateó por Sanken en el 10o.

Anotación por entradas

Boston	000 100 200—	4
Pittsburgh	200 000 010—	3

Sumario:

Empujadores: Richbourg 2. Mosolf 2, L. Waner, Maranville, Schulmerich.
Two base hits: Schulmerich
Three base hits: Berger, Brame Dreesen.
Home runs: Mosolf.
Sacrifice hits: Traynor, Maguire, Mosolf.
Quedados en bases: Pittsburgh 4, Boston 6.
Bases por bolas: Cunningham 3, Brame 1.
Struck outs: Cunningham 3, Mcafee 1.
Hits a Cunningham 3 en 6 innings; a Mcafee, 2 en 1; a Seibold 1 en 3.
Ganó Seibold.
Double plays: Cunningham a Maranville a Sheely; Mcafee a Maranville a Sheely.
Umpires: Mc Grew, Quigley y Moran.
Tiempo: 1 hora, 50 minutos.

La casa de los Driles Imperiales. Almacén de Paños: SOBRINOS DE NAZABAL. Muralla, número 70

M.E.C.D. 2016

El Consejo Deliberativo del Distrito...

(Continuación de la PRIMERA)

datos por el doctor Carlos Manuel de la Cruz.

La sesión dió comienzo a las cuatro y media. La presidió el señor Ruy de Lugo Viña. Actuó de secretario el señor José L. Franco, asistiendo la mayoría de los comisionados.

Se aprobó el acta de la anterior sesión, que contiene el acuerdo exigiendo el empleo de conductores en los ómnibus para pasajeros. Este asunto pasa ahora a estudio y aprobación o veto del Alcalde.

Se dió por enterado el Consejo, de un mensaje del Alcalde en que participa haberse inaugurado nuevos Centros de socorro en los barrios de Luyanó, Calvario y Los Pinos. Se acordó enviar al Ejecutivo del Distrito Central un escrito de felicitación de los vecinos de Mantilla y Calvario, por la instalación de la Casa de socorro en esos lugares.

EL DEBATE POLITICO

Con alteración de la orden del día, hizo uso de la palabra el señor Celedonio García, delegado por el Partido Liberal, para dar cuenta oficial al Consejo de la petición de datos acordada por la Cámara de Representantes en su sesión del martes de esta semana, con respecto al funcionamiento del Distrito Central de la Habana. El discurso del señor Celedonio García tuvo una doble finalidad: felicitar al doctor Carmelo Urquiaga, «leader» de la mayoría de la Cámara, por sus frases en defensa del Gobierno local y criticar la forma violenta empleada por el representante conservador doctor Carlos Manuel de la Cruz, al formular la petición de datos.

El señor García hizo una defensa decidida de la labor que viene desenvolviendo el Consejo Deliberativo y el Distrito Central, y presentó el problema a sus compañeros para que acordaran lo que estimaran procedente.

Le siguió en el uso de la palabra el señor Julio Cuéllar del Río, delegado del Partido Popular Cubano. Aseguró que los comisionados podían tener la seguridad de que siempre encontrarían al doctor Carmelo Urquiaga a su lado para defenderlos de ataques extemporáneos e injustos, como el del doctor Carlos Manuel de la Cruz.

EL DERECHO A FISCALIZAR

El doctor Rafael Moragas, delegado de la Cámara de Representantes ante el Consejo Deliberativo, pronunció seguidamente un extenso discurso para justificar el acuerdo de ese Cuerpo colegislador. Manifestó el doctor Moragas:

«La petición de datos es procedente, cuando ésta se ha fundado en un estado de opinión falso; pero estado de opinión al fin, que obliga a la Cámara a cumplir su alta misión fiscalizadora. Al amparo de un determinado «status» político, se forjó una personalidad administrativa que no respondía a la realidad tangible, y se hizo creer a la colectividad en legados de fortuna y situación floreciente, cuando ello no era otra cosa que un cálculo de obligaciones a cumplir.

Frente a ese estado de la conciencia colectiva, la Cámara ha reaccionado con la petición de datos de que se trata, y ha hecho bien.

Es cierto que el tiempo de vida de este organismo no permite la crítica, ni el elogio; pero cuando esos datos se suministren y eche de ver nuestra actuación honrada y laudable, la Cámara estará satisfecha y tranquila al notar que la institución que contribuyó a formar ha llenando sus funciones con el decoro y decencia necesarios.»

REPRESENTANTE DE LA PRENSA HONRADA

Fué el señor David Aizcorbe, que ostenta en el Consejo la representación de la Asociación de Reporters de la Habana, quien pronunció luego frases más contundentes contra la forma empleada por el doctor Carlos Manuel de la Cruz, al formular su petición de datos. Refiriéndose a la defensa que de la Cámara de Representantes hizo el doctor Moragas, el señor Aizcorbe manifestó que él representaba a la prensa honrada.

Concretándose al motivo de la discusión, expuso que estaba bien el acuerdo de la Cámara interesando datos del funcionamiento del Distrito Central y del Consejo Deliberativo; pero era inadmisible la forma agresiva, violenta, empleada por el doctor Carlos Manuel de la Cruz, quien estaba muy lejos de haber actuado como presidente de la Comisión del Turismo con la misma eficacia que estaba actuando el actual Gobierno de la Habana. Esa labor agresiva debe de combatirse, porque sólo está encaminada a desquiciar a la opinión pública.

EL APLAUSO DE LOS OBREROS

El delegado de las agrupaciones obreras, señor Guillermo Urrutia, pidió la palabra para felicitar al señor Celedonio García por su moción y por haber promovido con ella este debate, que da oportunidad a hacer declaraciones acerca de la actuación del Consejo y del Gobierno local. Ha escuchado críticas a esta nueva forma de gobierno entre nosotros, pero siempre le han parecido sin importancia, aunque deben de tenerse en cuenta para combatirlas con los hechos. Se enorgulleció de que en estos momentos eran los obreros los que daban evidente prueba de patriotismo al reconocer con entusiasmo los éxitos del Distrito Central y de su Consejo Deliberativo. Se refirió a que, con frecuencia, en su residencia y en los centros obreros que visita, recibe demostraciones de simpatía y de aliento para continuar laborando con todos sus compañeros de Consejo en bien de la colectividad.

CRITICAS DE LA OPOSICION

Mesurado fué el discurso del doctor José Genaro Sánchez, delegado del Centro de la Propiedad Urbana de la Habana. Expuso que todo ese ataque del doctor Carlos Manuel de la Cruz tenía un carácter político y que era sabido la importancia que estas cosas tienen, siempre inspiradas en el rencor partidarista o sectario. Por esta consideración, no debía de darse mayor importancia a lo ocurrido. Con respecto a la petición de datos, estaba conforme, porque ello habría de demostrar la labor que se viene rindiendo, que es muy importante si se tiene en cuenta que este Consejo y el Distrito Central sólo llevan tres meses de estar funcionando. Prueba de esto último es que los comisionados están dando cima a expedientes que obraron en las oficinas del extinguido Ayuntamiento por espacio de muchos años. Se refirió a las obras públicas realizadas por la anterior Administración municipal, y las celebró, pero aseguró que estaban hechas, pero no pagadas, pues los contratistas andan de una oficina para otra buscando la oportunidad de cobrar sus créditos.

En los discursos pronunciados no se ha atacado a la Cámara, sino que se ha expuesto la queja por la forma violenta empleada por el doctor Carlos Manuel de la Cruz al formular su petición de datos.

LOS INGRESOS DE LA COMISION DEL TURISMO

El doctor Roberto F. Tiant, que ostenta la representación de los partidos pequeños, criticó duramente la forma empleada por el doctor Carlos Manuel de la Cruz.

En estas condiciones el debate, el señor Celedonio García pidió un receso de diez minutos para redactar una declaración de principios. Así se acordó, siendo estas las manifestaciones del Consejo Deliberativo:

«El Consejo Deliberativo ve con agrado la petición de datos hecha por la Cámara de Representantes, porque ella pondrá de relieve la dignidad, la decencia y la honradez de los mandatarios del Distrito Central, pero al mismo tiempo que felicitar al doctor Carmelo Urquiaga por su defensa ponderada y justa, condenar la actitud descompuesta y las palabras imprudentes del doctor Carlos Manuel de la Cruz, que fué el autor de esa petición de datos, acerca del cual muchos informes pudieran pedirse y especialmente en la Presidencia de la Comisión del Turismo.

Salón de Sesiones del Consejo Deliberativo, a tres de Junio de 1931. Firmado: Ruy de Lugo Viga, Celedonio García, David Aizcorbe, Julio Cuéllar del Río, doctor Roberto F. Tiant, G. Urrutia, doctor Rafael A. Moragas, Francisco de P. Valiente, Eulalia Miranda.»

El doctor Sánchez explicó su voto a favor, diciendo que estaba conforme en cuanto a lo que se refería a la actuación del Consejo, pero no en lo relativo a la Comisión del Turismo.

El señor Octavio de Céspedes pidió la palabra para explicarse en igual forma que el doctor José Genaro Sánchez, pero por no haberlo solicitado antes de la votación, no le fue concedida.

OTROS ASUNTOS

Continuó la sesión. Se le aceptó la renuncia de su cargo al adjunto en la Comisión de Hacienda y Presupuestos al señor Calixto Cruz y Martínez y se revisó el acuerdo designando al señor Eduardo J. Chibas, como adjunto de la Comisión de Amillaramiento en calidad de contribuyente por fincas rústicas, por no serlo.

Fueron aceptados los mensajes del Alcalde relativos a prohibir los edificios de mayor altura en el Vedado y en sus ampliaciones, así como los by-windows en toda la ciudad y las construcciones que ocupen terrenos destinados a portales o jardines. Con respecto a los edificios de más de tres pisos en el Vedado, se acordó que sólo podrían hacerse en manzanas completas y de los bay-windows, a propuesta del doctor Moragas, estudiar en qué forma habría de actuarse contra los edificios que ya tienen esos cubre-balcones.

Se acordó asimismo pasar a la Comisión de Hacienda y Presupuestos, la petición que hace el señor Ugarte, director de la Estudiantina «Cervantes», para que se le incluya en presupuesto la suma de 500 pesos que se le adeuda.

EN COMISION

El señor Lugo Viña ha accedido a que pase a prestar servicios a las órdenes del alcalde, el señor Andrés A. Orta, empleado de la secretaría del Consejo Deliberativo.

PREPARANDO UN CONCIERTO

El maestro Falcón, director de la Escuela de Música del Distrito Central, dió cuenta al alcalde que, de conformidad con su autorización, se está preparando el concierto solicitado por el señor Federico Llavería, secretario de la Comisión permanente Pro Faro de Colón en la República de Santo Domingo, concierto que ha de efectuarse el día 12 de Octubre del año actual, aniversario del descubrimiento de América y donde se han de ejecutar los himnos de las Repúblicas del continente colombino.

RECLAMACION DE PAGOS POR ALQUILERES

El doctor Manuel A. Jiménez Lanier, como apoderado del señor Miguel Morales Calvo, propietario de la casa Simón Bolívar 124, donde está instalada la Escuela de Música del Distrito, solicitó se le abone la suma de $2.400 por alquiler de esa casa en los meses de Diciembre del pasado año a Mayo del actual.

El señor José García, dueño de la casa 10 de Octubre 445, en la que está instalado el cuartelillo de bomberos de Jesús del Monte, interesa se le abone lo que le adeuda la Administración por el alquiler de esa casa desde hace más de un año.

EMBARGO DE UN AUTO

El juez municipal del Sur, participó al Distrito haber procedido al embargo del auto 65869, en expediente de apremio promovido por el señor Ricardo Santa y Rivero, contra el señor Manuel Caramés o Careo e Iglesias y Compañía, quienes han sido condenados al pago de una indemnización al demandante, por la cantidad de $23.

MENOR A GUANAJAY

El juzgado correccional de la Sección tercera informó al distrito que había dispuesto la reclusión del menor Sergio Martínez, en el Reformatorio de Guanajay.

CARNE DE CARNERO DECOMISADA

Los inspectores del Departamento de Gobernación señores Borges López y López Pérez, decomisaron en la carnicería establecida en Jesús María 29, propiedad de David Wolk, 250 libras de carne de carnero, que procedían de matanza clandestina. Esa carne fué remitida a la Casa de Beneficencia y Maternidad, 150 libras y el resto al «Asilo Santovenia.»

UN INCIDENTE DE VETERANOS

Ocurrió mientras reunianse en el Concejo lacal de Santiago

Santiago de Cuba, junio 3, DIARIO, Habana. — En el edificio del Cosejo Territorial de Veteranos de la Independencia, con ocasión de encontrarse reunidos en dicho centro diversos libertadores, quienes censuraban la actitud del general Francisco de Paula Valiente, presidente del Consejo Supremo de Veteranos, por negarse éste a convocar la samblea magna para que intervenga en el problema de la cordialidad cubana, se originó un incidente.

Mentras se discutía atinó a cruzar por junto al grupo formado en dicho lugar, el capitán del Ejército Libertador señor Luis Mancebo, quien dijo, en su carácter de director del Consejo de Oriente, que no permitía se combatiese al general Valiente, protestando entonces los allí reunidos en forma enérgica, terminándose el incidente gracias a la intervención de varios compañeros que promediaron. — MATIAS VEGA, corresponsal.

Dió Ayer por Extinguida la Fórmula del Cooperativismo el Ejecutivo del Partido...

(Continuación de la PRIMERA)

obtuvieran la victoria, y, la circunstancia de q. triunfante el Partido Liberal, el General Gerardo Machado y Morales, Presidente elegido por el mismo, demandase nuestra cooperación leal y nuestro firme apoyo para desenvolver y ejecutar un vasto programa de reformas y transformaciones necesarias al progreso del país. Unido todo eso, a un profundo e intenso movimiento de opinión favorable al nuevo gobierno y al establecimiento de prácticas patrióticas de cordialidad, que a la vez que impidieran la continuación de un partidarismo poblado de sombras, de enconos y de rencores, ofrecieran un período de reposo político y de tregua partidaria, favorables al estudio y resolución de los problemas económicos; determinaron en nosotros el propósito firme de no entorpecer y por el contrario propiciar, el inicio de una nueva era para la República.

A las promesas del Presidente de la República y a sus propósitos de regenerar la administración del Estado, restablecer la disciplina social con un notable mejoramiento en nuestras viciadas costumbres; instituir nuevas normas y prácticas políticas, que a la vez que mantuvieran una permanente cordialidad entre los Partidos, garantizaran el respeto a todos los derechos; desarrollar una acción económica con cuidadosas previsiones y progresos materiales que asegurasen la vida del país; así como a su reiterada y pública petición de concurso y apoyo al pueblo y a los Partidos para cumplirlas, respondieron clamorosas y entusiastas las masas conservadoras primero y los organismos oficiales de este Partido después, como acudieron también todas las organizaciones sociales, políticas y económicas de la nación.

Con fé patriótica en la acción bien hechora de ese programa y con espíritu de sacrificio y desinterés jamás igualado, el Partido Conservador acordó por medio de sus organismos provinciales y de este supremo nacional que lo representa, cooperar sin restricción alguna a la acción y a los propósitos del señor Presidente de la República para su ejecución y cumplimiento.

EL PARTIDO CONSERVADOR RESPONDIENDO A LA VIBRANTE MANIFESTACION DE LA OPINION PUBLICA CUBANA, ADOPTO UNA ACTITUD Y CREO UNA DOCTRINA

Sin pactos, ni convenios empequeñecedores de la alta finalidad perseguida, con la pública aprobación de su conducta por parte de sus figuras representativas más gloriosas llevó a cabo el Partido Conservador su cooperación sincera y decidida, al programa y a los propósitos del señor Presidente, decidiendo con su acción y con su desinterés, todo el avance progresivo que la República alcanzó en los primeros cinco años de gobierno del General Gerardo Machado y Morales.

En ejecución de los acuerdos y mandatos imperativos de los organismos supremos del Partido Conservador la representación congresional apoyó todas las iniciativas y todas las demandas del Poder Ejecutivo, tendientes al desenvolvimiento y ejecución de su programa.

Los miembros del Congreso afiliados al Partido Conservador Nacional han merecido bien de la República y de esa colectividad política por su conducta y por el espíritu de sacrificio con que han respondido a los intereses generales de aquélla y a los particulares, pero legítimos de ésta.

EL PARTIDO CONSERVADOR ANTE LA REFORMA CONSTITUCIONAL

La reforma constitucional iniciada por el Partido Conservador en épocas anteriores, fué de nuevo requerida, no sólo como satisfacción de necesidades públicas largo tiempo sentidas, sino como solución suprema y definitiva del grave problema de la reelección presidencial.

Consecuente con su conducta anterior este Partido, y convencido además, de que solo con la supresión de la reelección presidencial podrían destruirse las múltiples causas de perturbación política a que daba lugar la aspiración al Poder desde el Poder mismo, prestó su concurso al propósito reformista y respondió también, aún conociendo el perjuicio de sus propios intereses partidarios; pero con el anhelo y la convicción firmísima de servir los más altos de la República, al deseo casi unánime del país, de que fuese elegido Presidente nacional, con el concurso de todos los Partidos para el primer período del nuevo régimen constitucional, el General Gerardo Machado.

EL UNANIME APLAUSO AL CANDIDATO NACIONAL

Jamás acontecimiento político alguno en la República, ha tenido la trascendencia y significación que tuvo la designación del General Gerardo Machado como candidato único, nacional, de todas las fuerzas políticas organizadas del país, ni ha conmovido tan hondamente la conciencia cubana.

Las tres Asambleas Nacionales de los Partidos Conservador, Liberal y Popular, en un solo acto, proclamaron como candidato único al General Gerardo Machado, ofreciendo a la conciencia y a la Historia como justificación de semejante acontecimiento la conducta inmaculada del Presidente de la República y la fe en que su acción del porvenir habría de ser tan fecunda como su acción del pasado.

A confirmar el acierto patriótico con que la Asamblea Nacional del Partido Conservador procedía, proclamando su candidato presidencial al General Gerardo Machado, contribuyó, sin duda alguna, con su presencia dignificadora en aquel acto que era la más elevada sanción a que el Partido Conservador podía aspirar, la más gloriosa e ilustre de las personalidades conservadoras el mayor General Mario García Menocal.

EL RESULTADO DE LA OBRA FECUNDA Y EL EJEMPLO OFRECIDO POR EL PARTIDO CONSERVADOR

La transformación operada en el País, su progreso y los fecundos esfuerzos realizados durante los primeros cinco años de esta labor conjunta de los partidos, cooperando al fin exclusivo del engrandecimiento nacional, justifican ante la conciencia y ante la Historia la conducta levantada de los hombres que han representado la política nacional.

El Partido Conservador ha ofrecido el ejemplo más alto de dignidad ciudadana y ese interés político, manteniendo su apoyo y su cooperación al Gobierno Nacional del general Gerardo Machado, sin embargo de no haber participado en la dirección administrativa del mismo.

La circunstancia de ser el Presidente de la República afiliado al Partido Liberal, y el hecho de haber sido elegido por ese Partido para su primer período, fueron las causas de que el Partido Conservador no reclamase participación alguna en el Gobierno, no obstante su cooperación, y la nueva elección del mismo que llevó a cabo posteriormente con carácter nacional.

De no haber procedido con esa elevación moral el Partido Conservador, sacrificando en aras del bien común hasta los más ilegítimos intereses esencialmente partidarios, su cooperación al Gobierno hubiera sido imposible, e inútiles los esfuerzos llevados a cabo para la ejecución de su programa.

La actitud recelosa de muchos elementos liberales que suponían al Partido Conservador intenciones de participar en el Gobierno, hubiera privado a éste de nuestro apoyo, y como lógica consecuencia, la República no hubiera recibido los beneficios que recibió ni hubiera alcanzado el grado de adelanto que alcanzó.

El Partido Conservador estaba sobre todos los pequeños e interesados prejuicios; debía dar un ejemplo ciudadano ofreciendo a la patria un sacrificio, y sin vacilaciones ni egoísmos, con desinterés y con firmeza lo ofrendó.

La hostilidad del Partido Liberal, la reiteración de ayuda solicitada por el Presidente de la República y la actitud del Partido Conservador

Sin embargo de esta actitud generosa y patriótica de nuestra parte, y no obstante nuestra renuncia al derecho moral, material y exigible de participar en la dirección del Gobierno por ser él, el producto de nuestra elección también: la hostilidad manifiesta de algunas representaciones del Partido Liberal sin la condenación oficial de sus Organismos Superiores, nos hubiera decidido a dar por terminada la práctica de cooperación, si el Presidente de la República en forma solemne, oficial y pública no hubiese reiterado su demanda de nuestro apoyo, juzgándolo indispensable a la continuación de su obra de Gobierno, y declarando que merced al mismo y la lealtad y desinterés con que le venía siendo prestado, había podido ejecutar y cumplir lo más fundamental y constructivo de su programa.

Jamás Partido político alguno ha tenido una situación tan difícil como la que ha tenido el Partido Conservador, ni ha tenido que realizar sacrificios tan dolorosos como los que ha realizado este Partido.

De una parte la imposición de sus sentimientos patrióticos y su alto concepto de honor y de la responsabilidad, lo compelían al mantenimiento de las doctrinas de cooperación y de concordia, que habían servido de fundamento para la organización y establecimiento de un Gobierno Nacional, habiéndose adoptado al efecto la legislación patriótica especial que hizo posible tan trascendental acontecimiento. Y de otra, la manifiesta injusticia de la actitud liberal, desconociendo sus sacrificios y el desinterés y delicadeza con que ha procedido provocando de ese modo una legítima indignación en la masa Conservadora, que sin haber recibido las ventajas del Gobierno, recibía en cambio los ultrajes por haberlo formado y sostenido en bien del país.

A la vez, un movimiento de oposición contra todos los Poderes y todos los Partidos—que resultaba alentado con esa actitud de algunas representaciones Liberales—, impedía al Partido Conservador una rápida definición de su conducta, dando por terminada la práctica de cooperación y desoyendo la firme y reiterada petición que de la misma hacía el Presidente de la República, y no podía dar por terminada esa práctica ni desoída esa petición, porque no era en momentos de oposición revolucionaria, y de amenazas y peligros para el Gobierno y para las Instituciones, cuando el honor y el patriotismo podían aconsejarle seguir esa conducta.

Cualesquiera que fuesen los motivos de queja por injusticia que tuviera el Partido Conservador, no era en un período perturbado de conspiraciones, y cuando el Gobierno sentía sobre sí todas las amenazas y todos los trastornos de un grave estado pasional, cuando él debía retirarle su apoyo y su concurso repudiando y condenándolo, por las mismas razones que le habían servido para contribuir a formarlo y respaldarlo.

La situación del Partido Conservador en la hora actual y la definición de su conducta en el presente y para el futuro

La actitud asumida por una gran parte del Partido Liberal, el profundo y justificado disgusto de la mayoría absoluta del Partido Conservador, y de los últimos acontecimientos políticos que han venido manteniendo al país en grave estado de sobresalto y preocupación, de terminan como indispensable, la terminación de las prácticas hasta ahora observadas, por las cuales, sin pactos de los Partidos entre sí, ni de los Partidos con el Gobierno apoyaban sin embargo todos a éste por el carácter de nacional con que la elección de todos lo había revestido.

El desinterés patriótico del Partido Conservador, que no ha indicado, pedido, ni designado miembro alguno en el Gobierno: la filiación liberal del señor Presidente de la República, y la circunstancia de que, de hecho, es el Partido Liberal el que viene gobernando desde 1925, aunque desde luego, con nuestra cooperación, son causas que justifican que sea con el Partido Liberal, con quien continúe gobernando el general Gerardo Machado, al estimarse conveniente el cese de las prácticas que crearon esta situación, no obstante su carácter de Presidente Nacional.

El Partido Conservador expone y declara ante la conciencia pública

El Partido Conservador quiere repetir muy alto, que no tiene nada de qué arrepentirse; por servir a la República respondió al llamamiento del Jefe del Estado y satisfizo las ansias y clamores públicos, que demandaban de él, como de las demás organizaciones del país, un apoyo y una cooperación decididas, al programa de reconstrucción y educación que el Presidente expuso.

El Partido Conservador renuncia a cuantos derechos morales y materiales pudieran corresponderle en la dirección del gobierno por el hecho histórico de haber contribuído a su elección.

El Partido Conservador releva al Honorable Presidente de la República, General Gerardo Machado, de los deberes con que pudiera suponérsele obligado con él.

Los Partidos políticos no sólo responden fundamentalmente a sus programas, sino a los estados de opinión que se forman en su derredor.

La actitud de una parte del Partido Liberal, y la realidad de no ser procedente la continuación de una política que no obstante sus resultados fecundos del pasado, contraría fuertes corrientes de opinión en el presente, y dificultaría al Partido Conservador su acción para la conquista legítima del Poder en los próximos comicios, comprueban la necesidad nacional y la conveniencia partidaria de dar por terminada la conducta trazada por la Asamblea Nacional sin perjuicio del apoyo que este Partido, respondiendo a su programa y a los más elevados principios de sus fundadores, pueda prestarle a cualquier Gobierno en todo problema de carácter patriótico y nacional y especialmente los de carácter e interés económicos.

El Partido Conservador asume y acepta las responsabilidades de su pasada actuación, consagrando su consideración y respeto más alto, para todos sus congresistas y funcionarios electivos que en ejecución de sus acuerdos y mandatos cooperaron a una obra de Gobierno patriótica y fecunda.

En virtud de todos los antecedentes y razones anteriormente expuestos, al Comité Ejecutivo de la Asamblea Nacional del Partido Conservador, se proponen los siguientes

ACUERDOS:

Y en virtud de todos los antecedentes y de las razones anteriormente expuestos, los elementos representativos del Partido Conservador Nacional, reunidos en este acto adoptan los siguientes acuerdos:

Primero.— Atendiendo al consejo, siempre previsor y acertado, de los jefes de este Partido, acuerdan suspender la sesión convocada para la noche de hoy, hasta tanto se resuelva la situación de incertidumbre que predomina en el país y se unifiquen las tendencias que se agitan en el seno de nuestra colectividad: siendo, además, el deseo y el propósito de esos jefes que, cuando al fin se celebre sea con la concurrencia numerosa y libre del pueblo conservador.

Segundo.— Declarar que en las orientaciones esenciales que inspiraron la fundación del Partido Conservador, en su programa, en sus tradiciones, en la plataforma electoral de sus candidatos presidenciales, y en el pensamiento repetidamente expresado de sus figuras más gloriosas, se contienen todas las definiciones de nuestra conducta que pudieran repetirse ahora. En efecto, laborar por la paz, que en nuestro status nacional equivale al deber común de arrostrar todos los sacrificios por el mantenimiento de la República: supeditar los intereses de partido a los intereses generales del País: brindarle a todos los gobiernos el apoyo necesario para su normal desenvolvimiento; he aquí los fines fundamentales que se propone la política histórica de nuestro Partido: bautizada en estos últimos años con el impropio calificativo: «oposición cooperativa». Sus resultados pueden consignarse en brevísima síntesis, y ningún partido y ningún país rechazaría el honroso privilegio de una tarea que ennobleció las luchas partidaristas; sustituyó los antiguos métodos de violencia con fórmulas de concordia; atenuó los rencores del pasado; contuvo en los adversarios triunfantes el espíritu de represalia; afianzó la República, y nos hizo vivir durante algunos años la vida próspera, tranquila y feliz de una nación civilizada.

Tercero.— Consecuentes con declaraciones anteriores y reiteradas de organismos oficiales y personalidades destacadas del Partido, declarar terminada la práctica política establecida con el actual gobierno para el desenvolvimiento de su programa, sin perjuicio de otorgarle el apoyo debido a las leyes de carácter general y a las medidas que se consideren necesarias para la defensa de las instituciones, la conservación de la paz y los supremos intereses de la cultura, del progreso y de la economía nacionales.

Cuarto — Desarrollar las actividades necesarias para la conquista del Poder en las venideras elecciones presidenciales, provinciales y municipales, que se anuncian como consecuencia de la próxima reforma cuyo estudio y resolución propicia el Partido.

Quinto — Iniciar en el Congreso la oposición constitucional a los actos del Gobierno y a la política del Partido Liberal.

Terminada la lectura, el doctor Cabada invitó a los delegados a que expusieran lo que tuvieran por conveniente, haciéndolo los doctores Alberni, Pastor del Río, García Montes, Cremé y Víctor de Armas, los que solicitaron votos de gracia para los redactores de la moción, señores Rey y Alvarez del Real; para el inspirador de ella, señor Wifredo Fernández, para los jefes provinciales conservadores, por la disciplina y cohesión mantenida, consignándose un saludo afectuoso para el general Menocal y el doctor Rafael Montoro. Asimismo el doctor Gustavo Pino interesó se le dijera qué actitud debía seguir en la Cámara en lo referente a la reforma de la Constitución. Se le contestó en el sentido que era el Comité Parlamentario Conservador el indicado a señalar esa ruta.

A continuación el señor Alvarez del Real dió lectura a la siguiente carta:

Habana, Junio 3 de 1931.

Señor Wifredo Fernández.

Mi muy distinguido y querido amigo:

Mucho siento que por mi estado de salud, y por lo avanzado de la hora en que habrá de celebrarse la reunión o cambio de impresiones a que ha tenido usted la bondad de invitarme, no me sea posible concurrir a dicho acto. Espero que cuando se efectúe la reunión de la Asamblea o Junta Oficial que el Ejecutivo del partido ha acordado aplazar, estaré en aptitud de asistir, sobre todo si se me ha investido otra vez del mandato que ejercí en la Convención Nacional de 1924.

Pero deseo que haga usted constar, en mi nombre, si lo cree conveniente, que yo considero la subsistencia, el mantenimiento del Partido, su unidad en una palabra, como una necesidad para la República. El Partido Conservador Nacional, con su programa, con su representación histórica, su organización, su disciplina y sus tradiciones, que de estas puede y debe ufanarse, pues hace ya muy cerca de un cuarto de siglo que viene luchando en todos los terrenos con fe, con entereza y sin omitir sacrificio alguno, debe prepararse ahora para acudir unido y compacto, mediante el restablecimiento de la cordialidad y la concordia de todos sus elementos, a la reorganización que se anuncia. Y cuanto haga en este propósito el Comité Ejecutivo, que ha logrado al través de tantas y tan graves vicisitudes, guiado siempre por el sentimiento de sus deberes cívicos, mantener enhiesta nuestra bandera y activa nuestra organización, contará seguramente con el concurso y el apoyo de todos los conservadores, y con el espontáneo y libre esfuerzo de todas las provincias.

De usted siempre, con la mayor consideración y el más sincero afecto, su admirador y amigo y ss. ss.

(firmado) **Rafael Montoro.**

Asimismo el doctor Fidel Cañas, representante conservador por Vueltabajo, entregó, para su publicación, la siguiente nota a los periodistas:

Acabo de dirigirme a la juventud pinareña. Mi posición es clara y muy bien definida.

No puedo conocer, de un modo personal, la exactitud o no de las informaciones que se me facilitan. El origen de las noticias que trasmití al Presidente es serio.

Respondo, sin lastimar a nadie, al deber de contrarrestar la campaña en contra mía, tomándome como pretexto para encubrir el verdadero sentimiento, o sea, el plan de destruir políticamente al Presidente. No puedo aceptar que el hecho de haberme postulado de acuerdo con el general Machado, constituya una injusticia tan enorme, que ella sola sirva para quebrantar los antiguos lazos que parecían tan profundos, entre los Cuervo, los Rubio y otros y Wifredo Fernández.

Si yo hubiera sabido que mi postulación iba a producir tantas penalidades, no la hubiera aceptado.

Si yo supiera que para ser legislador, vueltabajero, es preciso renunciar al derecho de opinar libremente, de dedicarse a desempeñar ficciones, de decir en Palacio una cosa y en la provincia otra, pueden tener la seguridad de que ahora mismo declinaría mi posición. Nunca he tenido puesto. No disfruté la fortuna de otros, para los cuales se ha hecho el privilegio de ocupar todas las posiciones. Pero sé luchar, conozco los caminos del esfuerzo propio y no me aniquilaría, ni me quebrantaría en nada volver al campo exclusivo de una profesión adquirida muy laboriosamente.

Cuando el Presidente de la República un compañero del Gabinete, muchos amigos y algunas personalidades políticas pinareñas, con motivo de mis modestos trabajos en defensa del régimen, me estimularon a seguir actuando, creí que el Partido Conservador era una colectividad abierta para todas las actividades. No sabía que sus derechos todos radicaban en un pequeño núcleo de propietarios, los únicos buenos, los únicos cívicos, los que merecen todas las posiciones, los que no pueden ver que otro vaya a una candidatura, los que todo lo disfrutan, sin perjuicio, diganlo o no, de ser enemigo del Presidente y de atacar mucho, aunque cautelosamente, a Wifredo Fernández.

No tengo interés en gestionar medidas de represalias contra ningún funcionario. Sí lo tengo en ser claro, firme y honrado en mis actuaciones.

Si no hay culpas, o por lo menos, inconsecuencia en figurar en una posición oficial, más o menos debida al Ejecutivo, no es justo que se haya separado de su cargo, por ejemplo, a un abogado de oficio. En realidad, mi creencia es que deben ser libres todas las opiniones.

Lo único que debe pedirse es el cumplimiento del deber.

Pero si separó a unos, no hay lógica en que continúen, con el apoyo de ambos Partidos, teniendo magníficas posiciones, muchos que atacan, injurian y conspiran incesantemente, contra el régimen y contra el Jefe del Estado.

Como tampoco es justo prescindir de una personalidad tan prestigiosa como la de Daniel Compte, a quien no es posible confundir con esa colonia afro-nacionalista, para seguir tolerando a otros más insidiosos con menos capacidad, que plasman la destrucción del Partido, bajo la aspiración oculta de algunos antiguos santones, responsables de fraudes, postulados por asambleas ilegítimas, anónimamente, repartidores clandestinos de hojas infames incendiarios y analfabetos.

Esto es exacto, lo sabe la provincia entera, y no habrá quien, siendo honorable, lo demuestre ante mí.

Esta cruzada no la hago de modo espontáneo; recogí informes y estímulos de muchos elementos jóvenes y muy luchadores; si ellos después rectifican o se arrepienten, no es mi problema; ellos sabrán si les conviene o no destruir su palabra y su ejecutoria. Responde también mi actitud a que soy admirador desinteresado, amigo desde hace muchos años, por familiares míos, del general Gerardo Machado, y en la Cámara y en la Asamblea y en todas partes me opondré a los calculistas y a los insinceros que siempre surgen en la hora de los peligros personales o políticos.

Ese es mi proceder y así tendrán que aceptarme lo mismo los directores, por mí muy queridos, de la política en P. del Río, que el Presidente.

Cuando esta conducta sea contraria o perjudique, antes de sumergirme en la debilidad y el convencionalismo, volveré sin agravios a mi profesión, la que más me atrae.»

Fidel Cañas.

Y terminó el acto. Eran las ocho de la noche.

EN LA CAMARA

Según lo que se venía anunciando insistentemente, no tuvo efecto anoche a las nueve, en la Cámara de Representantes, la Asamblea del Ejecutivo Nacional del Partido Conservador, por falta de «quorum.»

Sólo concurrieron el Presidente del Partido, señor Cabada y el señor Villalón.

LA «ASOCIACION ABIERTA» POR LAS RIQUEZAS ENTRE NOSOTROS SE CONSTITUYE

Se ha constituído una entidad intitulada «Asociación Abierta en Demanda de la Felicidad y Riquezas del país», con el sincero propósito de laborar en busca de la cordialidad cubana y su primer acto público, según nos comunican sus dirigentes que anoche visitaron nuestra redacción, ha sido dar a la publicidad un extensísimo manifiesto—lo cual, contra nuestros deseos, nos impide reproducirlo—segun el cual expresan sus laudables propósitos.

En el referido manifiesto, que firman Eliseo B. Díaz, Manuel Benítez y Esteban Castillo,—entre otros muchos elementos—como presidente, director y secretario, respectivamente, comentase la situación política, señalanse defectos colectivos pasados y presentes y sugieren remedios, según el juicio colectivo de dichos elementos.

LA SESION DEL CONCEJO DE VETERANOS SE CELEBRARA UNICAMENTE EN LA HABANA

Charlando uno de nuestros repórters en la tarde anterior con varios miembros del Consejo Nacional de Veteranos, estos hubieron de informarle que el citado organismo habrá de reunirse dentro de dos semanas, conforme anticipara nuestro querido colega «Información».

LOS ESTATUTOS, DICEN

Tratamos de inquirir de nuestros informantes si había algo de cierto sobre lo dicho por algunos colegas, acerca de que los supervivientes de la gesta del 95 proyectaban ir a los campos de Jimaguayú—en que se inmolara el Bayardo camagüeyano, Ignacio Agramonte—o a las de Baraguá—en que Antonio Maceo alzara su voz de protesta contra el Pacto del Zanjón—para celebrar la referida junta.

Podemos afirmar, rotundamente, tras la larga conversación celebrada que los miembros del Consejo se reunirán en esta ciudad. Y de conformidad con lo que estatuído en el Reglamento, tomarán los acuerdos que estimen pertinentes con cualquier número de delegados.

No Hay Inconveniente Para que España...

(Continuación de la PRIMERA)

que fuesen tantos los contratiempos, las trabas y dificultades que el actual Administrador de la Aduana pone a los periodistas que se ven en la necesidad de solicitar permisos para siquiera llegar a la borda del vapor, ya que es casi imposible penetrar dentro de la nave.

Muy de mañana, acudimos al muelle, sin que pudiésemos permanecer en ninguno de sus espigones. Encontramos que infinidad de personas intelectuales, periodistas y miembros de sociedades culturales, se hallaban en el mismo caso que el repórter. Tuvimos que retirarnos todos—desencantados—al tener noticias de que Alvarez del Vayo no pensaba desembarcar en la Habana.

Nuestra inquietud periodística, no se resignó a dejar pasar la ocasión de poder hablar siquiera unos instantes con ese ilustre representante de la intelectualidad española. Insistimos en verlo. Hicimos nuevas gestiones, hasta que un amigo, nos informó que era posible comunicarse telefónicamente con el barco en donde viaja Alvarez del Vayo. Logramos la comunicación y tuvimos la suerte de que nos contestara personalmente al teléfono, citándonos para una entrevista durante los pocos momentos que, por la tarde, bajaría a tierra.

Fieles a la cita, deseosos de estrechar la mano del notable periodista acudimos a la hora fijada.

Hotel Nacional. Corre una brisa agradable. Tropical. Grandes y modernos salones. Gente de librea... Alvarez del Vayo se encuentra ya en la terraza, en compañía de su distinguida y culta esposa, su gentil y joven cuñada y unos cuantos escritores y poetas de Cuba.

Alvarez del Vayo nos tiende la mano con cordial cortesía. Es un hombre fuetre, alto, de hombros atléticos. El rostro noble, simpático, de mirada taladrante, a pesar de sus ojos miopes. Una sonrisa perenne acogedora, vaga por sus labios durante el curso de la conversación. Al verlo, se recuerda inmediatamente al personaje de su admirable novela «La Senda Roja». Como Oroz, ha de ser Alvarez del Vayo, curioso de este espectáculo que es el hombre en el mundo. Fraternal. Comunicativo. Enérgico.

—Muy bien, muy bien—la República—dice—Francamente, fué una verdadera

REALIZO UNA INSPECCION EN LA CARCEL EL SUB DE GOBERNACION

Probó el rancho servido en la Penitenciaría, encontrándolo en buenas condiciones. Indispuesto el Secretario. Sobre mendicidad

El Doctor H. Dou, Sub-Secretario de Gobernación visitó ayer la Cárcel habanera, en el castillo del Príncipe, acompañado del Capitan Castells, Supervisor del Presidio Modelo, y de los Doctores Carlos R. Menció e Israel Soto Barroso, jóvenes Letrados de esta Capital que tienen por dedicación especial el estudio comparativo de las legislaciones penales nacional y extranjeras, así como el de los distintos sistemas penitenciarios del mundo civilizado y que han consagrado sus mejores tiempos a profundizar la ciencia del Derecho Penal.

El Sub-Secretario del Interior no anunció su visita; llegó inesperadamente, en los precisos momentos en que se servía el rancho a los reclusos. Fué recibido por el Teniente Ambrosio Díaz Galup, Supervisor del Penal, con quien recorrieron los visitantes todo el establecimiento.

El referido funcionario probó el rancho: lo encontró de excelente calidad; tuvo frases de elogio para el Teniente Díaz Galup, al que felicitó por la magnífica organización que ha sabido imprimir en la Cárcel y el Vivac, donde todo está prepuesto con la base de su desenvolvimiento; observó que la limpieza es impecable y que los reclusos, en general, reciben buen trato y cumplen gustosos las disposiciones internas.

«Todo lo tienen aquí los presos, agregó el Doctor Hernández Dou, todo, excepto la libertad».

EL SECRETARIO INDISPUESTO.

No concurrió ayer tarde a su despacho el Doctor Zubizarreta. Una ligera indisposición grippal, que lo retuvo en sus habitaciones particulares, se lo impidió. Hoy, ya restablecido, concurrirá temprano a la Secretaría a despachar.

UNA PROPOSICION PARA REPATRIAR A LOS ESPAÑOLES DESOCUPAOS

La United States Steamship Board Company, entidad naviera establecida en los Estados Unidos, presentó ayer a Gobernación, una tentadora oferta, en el sentido de hacer la repatriación de los españoles desocupados, cualquiera que sea su número, por el precio de $25.00 cada persona. La Compañía ofrece cuantas garantías sean necesarias para llevar a cabo el servicio, que podrá cumplir dentro de breve tiempo, apenas queden ultimados los detalles todos.

La Secretaría de Gobernación ha aceptado en principio la proposición ante la necesidad de solucionar el caso cuanto antes y ya ha comunicado a las sociedades regionales y de beneficencia españolas la citada oferta, que bien pudiera ser aceptada por ellas, en vista de que precisa activar el reembarco de los desocupados que pueden ir aumentando en número y constituir serio problema de órden público.

La United States Steamship Board Company ofrece cuantos barcos sean menester, poniéndolos a disposición de los sin trabajo, los que, asegura la interesada recibirán excelente alimento y albergue adecuado durante la travesía.

LA MENDICIDAD Y LA POLICIA

El Jefe de Orden Público de la Secretaría de Gobernación, Sr. Guillermo Guerra, ha elevado al Sub-Secretario Dr. Hernández Dou, un memorandum, recomendando que se debe recordar a la Policía las órdenes dadas por ese departamento, al respecto de la recogida de los mendigos que pululan por la ciudad y su reclusión en creches y asilos, a fin de evitar que los menores sean explotados pues muchos de ellos se utilizan en lo que a su juicio ha llegado, a constituir pingüe industria y al objeto de no ofrecer al nacional y al extranjero espectáculos desoladores que tanto pueden desacreditarnos.

Gobernación ha aceptado el memorandum del señor Guerra y solicitará informes del estado actual de los asilos y creches, para proceder contra la mendicidad y sus explotadores.

SOLUCIONADA LA HUELGA CAIBARIEN

El estado de huelga que existía en la Villa Blanca ha sido solucionado definitivamente, según informó a Gobernación el Supervisor del Término de Caibarién, donde reina tranquilidad.

El reparto equitativo y proporcional en el trabajo, entre el gremio de estibadores Baire y el de Marinos y Jornaleros del Puerto, ha sido la feliz solución.

SALADRIGAS Y ZUBIZARRETA

Una muy cordial entrevista celebraron ayer el Doctor Saladrigas y el Doctor Zubizarreta; duró mas de una hora y en ella trataron, según nos informaron ambos de asuntos ajenos al Juzgado de Instrucción de la Cuarta y a la Secretaría de Gobernación. Recordaron únicamente, sus buenos tiempos de la niñez, cuando ya ambos eran buenos amigos.

COBRARON LOS EMPLEADOS ELECTORALES

Comenzaron ayer a hacer efectivos su sueldo de Mayo los empleados de las Juntas Electorales. Concurrieron con tal motivo, a la Pagaduría de Gobernación, innumerables empleados de las Juntas Central Provincial y Municipal de la Habana.

También el próximo més lo cobrarán dichos empleados muy temprona, por cuanto, como ya dijimos oportunamente, se han situado los fondos necesarios para ello.

VISITA A LA BENEFICENCIA

Tambien inspeccionará el Dr. Barahona la E. de Guanajay

El señor Secretario de Sanidad continuará hoy las visitas a los asilos, creches, escuelas, etc., del Departamento. Esta vez irá acompañado del doctor Alfredo Comas, jefe de Despacho.

Hoy jirará una visita de inspección a la Casa de Beneficencia y Maternidad de la Habana. Posiblemente el sábado o el lunes el Jefe de la Sanidad Cubana jire una visita a la Escuela Reformatoria de Guanajay.

LA VENTA DE CARNE DE RES

La Dirección de Sanidad ha informado al Jefe Local de Alquizar autorice durante un mes el transporte y venta de carne de res sacrificada en la Habana en aquel término, solo para venderla a domicilio, siempre que los camiones que la conduzcan reúnan las condiciones exigidas por las Ordenanzas Sanitarias.

TRASLADO DE UNA AUTO-CLAVE

La propia Dirección ha solicitado del Jefe del Servicio de Cuarentenas informes con respecto al traslado de una auto-clave que se halla depositada en el puerto de Nuevitas para el Hospital Civil de Ciego de Avila.

PLAZO DE TREINTA DIAS

Se ha autorizado al Jefe Local de Isla de Pinos conceda un plazo de 30 días a los dueños de los cinematógrafos Rialto y Fausto, establecidos en Nueva Gerona, para que legalicen la situación sanitaria de los mismos y en caso de no hacerlo proceda a iniciar expediente de clausura contra los mismos.

LECHEROS ACUSADOS

El doctor Leopoldo Sánchez, juez correccional de la Sección Tercera de esta capital, condenó ayer al pago de 31 pesos de multa a los señores Rodríguez y Esperón, por expender leche de vaca falta de grasa.

El Jefe Local de Guantánamo dió cuenta ayer a la Dirección de Sanidad haber remitido al Juzgado Correccional el expediente por adulteración de leche iniciado contra Alipio Celestino Pérez, propietario de la vaquería «La Loma del Fuego».

JEFE LOCAL ENFERMO

El doctor Max Valverde, Jefe Local de Sanidad de Agramonte, ha solicitado del Director de Sanidad autorización para trasladarse a la Habana por encontrarse enfermo.

Un recargo de estómago es peligroso... Este laxativo refrescante y suave tomado *en agua fría o tibia* lo hará desaparecer al punto.

"SAL DE FRUTA" ENO

Marca de ENO'S "FRUIT SALT" Fábrica

RADIO Y ELECTRICIDAD

A Cargo de ALBERTO GIRO

TRASMISIONES PARA HOY

CMW
588 kc. 510 m.
9.30 a. m. Sección de Arte Culinario y asuntos domésticos.
10.00 a. m.—Hora Blanquita Becerra con programa variado.
11.00 a. m.—Hora Vitaphone por Nena Cuenco, tenor García Coronel y Prof. Orefiche.
12.00 m.—Concierto por los Cantantes Unidos.
1.00 p. m.—Programa El Aguila.
1.30 p. m. Crónica Radio Social.
2.00 p. m. Hora Margot Alvariño por aplaudidos artistas.
3.00 p. m. Programa Fama y Fortuna por la orquesta Paulin.
4.00 p. m.—Servicio DIARIO DE LA MARINA trasmisión de base ball.
5.30 p. m. Programas comerciales.
6.30 p. m.—Teatro cómico por Otero y Sevilla con Lolita Zabala y el maestro Prat.
7.30 p. m.—Programa Southern Dairies.
8.00 p. m.—Hora El Crédito por la orquesta de Tomás Corman.
9.00 p. m. Concierto del DIARIO DE LA MARINA por la Orquesta Hermanos Martínez que interpretarán el siguiente programa:
Tema de la Orquesta.
1.—Just a Sigolo. Fox.
2.—Sood Evening. Fox.
3.—«Orbe» Danzón por los Hnos. Martínez Dedicado a la Sra. de Giró (1a. audición).
4.—Tango (arreglo de los Hnos. Martínez).
5.—I miss a little miss. Fox.
6.—That Lindy Hop. Fox.
7.—Capullito de Alelí. Danzonete.
8.—Livin in the Sunlight. Fox.
9.—Somethig Hot. Fox.
10.—I got Rhythm. Fox.
11.—Paso Doble.
Tema de la orquesta.
También prestará su cooperación en este programa el duo Aguilera-Jelacio, que interpretarán los siguientes números:
1.—He logrado olvidarte. Bolero
2.—Nunca Pensé que la Mujer. bolero.
3.—Corazón. Son.
4.—Mujer Celosa. Son
10.00 p. m. Mosaico Comercial.
CMBC
965 kilociclos.—310. 7 metros.
12 a 1 p. m. Hora Progreso Cubano Programa de Música Selecta.
1 a 2 p. m. Hora Linares-Hernández. Programa de Música Española.
2 a 3 p. m. Hora Comercial. Programa de Música Popular.
3 a 3 1-2 p. m. Consultorio Jurídico Charla Libre sobre la reforma y la elección por el doctor Carlos de la Gándara.
3 1-2 a 4 p. m. Programa de Música Bailable.
4 a 5 p. m. Programa a cargo del Cuarteto Vedado.
5 p. m. Buenas Tardes.
CMK
730 kc. 410.9 m.
8.00 p. m. Hora «Bohemia» como sigue:
1.—Sinfonía por la nueva orquesta.
2.—Los poetas de Cuba. Agustín Acosta, disertación por Ofelia Rodríguez Acosta.
3.—Selección por la orquesta.
4.—Debut del tenor Emilio Medrano: «Mujer», de Lecuona.
5.—Orquesta.
6.—«Yo para tí», de la película El Precio de un Beso, por el tenor Emilio Medrano.
7.—Orquesta.
8.—Estreno de la radio-comedia en un acto, titulada. «La Viajera», por los artistas del Teatro Sintético del Aire.
9.—Orquesta.
10.—«Princesa de Abril», de Lecuona, por el tenor Medrano.
11.—Orquesta.
12.—Orquesta.
13.—«El Beso Loco», canción, por Medrano.
14.—Final por la orquesta.
CMCA
1225 kc. 244.7 m.
3 p. m. música clásica.
4 música popular.
4.30 p. m. Orquesta de Orestes Rodríguez con el cantante Tata Gutiérrez.
5.30 p. m. Hora Hollywood. Temas Musicales de películas.
9 p. m. Hora Catalana.
10 p. m. Bailables por Tata Pereira y el Sexteto Habanero.
11 p. m. Buenas Noches.
CMCQ
1150 kc. 260 m.
5 a 6 p. m.—Bailables por el estudio.
6 a 7 p. m. Hora Internacional.
7 y media a 8 p. m. Concierto Imperial.
8 a 9 p. m. Hora Revuelta.
9 a 10 y media p. m. Bailables desde el estudio.
10 y media a 11 y media p. m. Hora Don Porfirio.
CMCW
1285 kc. 233,4 m.
De 11.00 12.00 hora BIEN.
Noticias de sociedad, alternando con música selecta.
De 12.00 a 1.00 Hora «Aperitivo».
Música popular por el Jazz-Band «Novelty».
De 5.30 a 6.30 Hora «Miscelánea» Música y noticias.
De 6.30 a 7.30 Noticias y charlas deportivas alternando con el Sexteto Guarina.
CMX
890 kilociclos 336.9 metros.
De 12 m. a 1 p. m. Programa, por la Orquesta VALDESPI, Danzones y danzonetes cantados por Fernando Collazo.
De 1 a 2 p. m. Tangos, boleros y canciones por el barítono Carvajal acompañado al piano por Cucyo Benítez.
De 8 a 9 p. m. Hora Artística Hermanos Acebal.
De 9 a 10 p. m. Programa Radio Clarion, por la Orquesta VALDESPI, Danzones y danzonetes cantados por Fernando Collazo.
De 10 a 11 p. m. Un ameno y variado programa.
11 p. m. Buenas Noches. Hasta mañana.
WLW
700 kc. 428 m.
Crosley Radio Corporation.
Cincinnati, Ohio.
7.30 Ted Weems Orquesta.
8.00.—Barbasol Ben.
8.15.—Glenn Sisters y Ramona. harmony duo y piano.
8.30.—Phoenix Hosiery Ben Bernie Orquesta.
8.45.—Murray Horton Orquesta.
9.00.—Crimelights. Artistas Crosley.
9.30.—Clara, Lu and Em NBC.
9.45 Programa, Ohio, desde New York.
10.00—Hotel Gibson Orquesta.
10.30.—Estate Weather Man.
10.32.—Variety Cuarteto, trio y mu sical.
10.45.—Bob Newhall Charea Deportiva.
11.00 Old Masters Chime Reveries. Orquesta clásica.
12 MID. Village Rhymester.
12.15 a. m.
12.15 a. m. Hotel Gibson orquesta.
12.30 Henry-Busse orquesta.
1.00 Ted Weems orquesta.
1.30 Sign off Buenas Noches.

SE PREPARAN ESTADISTICAS

30 estados seriales por la Universidad para I. Pública

Implantados desde ayer en doble sesión los trabajos extraordinarios que exige la obtención, preparación y redacción de los datos estadísticos solicitados a la Universidad por el Departamento de Instrucción Pública, ha comenzado el personal de aquella oficina a copilar los antecedentes relativos al número de alumnos matriculados por la enseñanza oficial y libre, cifra de asignaturas inscriptas, cómputo de aprobados graduados y suspensos en cada curso ,así como también las cantidades que ha invertido el Estado tanto en los presupuestos ordinarios como créditos extraordinarios en el sostenimiento de la enseñanza universitaria, a partir de 1908.

Los datos estadísticos de índole académico - docente, primeramente mencioiados, comprenderán desde la implantación del plan Varona, debiendo referirse, año por año, lo pertinente a los treinta cursos escolares transcurridos.

Esta copiosa búsqueda embarga a la totalidad de los empleados de la oficina del Alma Mater, por la mañana de ocho y media a doce y por la tarde de dos y media a cinco y media.

El secretario general doctor Barredo Sigler ha organizado la distribución de esta nueva tarea procurando no sea preciso habilitar horas extraordinarias de la noche, a lo que acaso sea indispensable llegar, si la urgencia de dichos múltiples datos lo hiciere necesario.

CINCO TITULOS A LA FIRMA

Ayer mañana fueron remitidos a la Secretaría de Instrucción Pública, para ser firmados por el doctor Céspedes, los siguientes títulos profesionales que se expedirán sin ejercicios de grado: Ingeniero civil Francisco Centurión Maceo; Dr. en Derecho Civil Daniel Villageliú y Lavielle; Doctor en Pedagogía Candelaria R. López García; Elvira Rivera Rodríguez; María Madariaga Escobar.

TRAMITACION DE TITULOS

Ayer fueron remitidos al Departamento, para que autorice el pago de los corresponidentes derechos, las solicitudes del doctor Miguel Angel Céspedes Nazábal para los títulos sin ejercicios de grado de Notario y Doctor en Derecho Público.

Ayer no fué presentada ninguna nueva solicitud de título universitario.

CAMBIANDO sus bujías antiguas por las nuevas y mejoradas Champion conseguirá Ud. mejor funcionamiento en el motor. Un juego de bujías nuevas todos los años devuelve su costo por la economía de gasolina y aceite que produce.

Representante de la fábrica: C. H. MacKay Avenida 7, entre 34 y 36, Miramar Habana

Bujías Champion TOLEDO, OHIO, E. U. A.

UNA SOLA PRUEBA GRATIS ¡¡ASMÁTICOS!! LOFAOL

Sólo una muestra a cada persona mediante la presentación de TRES PERIODICOS COMPLETOS en la Droguería Sarrá.

CONFIRMA EL SUPREMO EL FALLO CONTRA EL AGRESOR DE SU MUJER

2 años, 11 meses y 11 días tendrá que cumplir. Declaratoria de competencia. 20 años se piden para cuatro procesados

La Sala de lo Criminal del Tribunal Supremo ha confirmado el fallo de la Sala Segunda de la Audiencia de la Habana, por el que se condenó al procesado César Limonta Lambert, por un delito de disparo de arma de fuego contra determinada persona, a la pena de dos años, 11 meses y 11 días de prisión, por dos delitos de lesiones menos graves, a 60 días de encarcelamiento por cada delito y por una falta de uso de arma sin licencia, a 5 días de arresto, apreciando las circunstancias agravantes de parentesco y morada de la víctima y la atenuante de arrebato y obcecación.

Según relató los hechos el Tribunal sentenciador, aparece que en tarde del día 6 de Julio del pasado año, el procesado, que se encontraba separado de su legítima esposa Ofelia de la Caridad Dannery, se personó en el domicilio de ésta, calle de Suárez número 104, en esta ciudad, y celoso por que la Ofelia vivía concubinariamente con Víctor Salcines y no quería reanudar sus relaciones con él, a virtud del divorcio que había promovido ella en la ciudad de Tampa, acometió a la expresada Ofelia y a Salcines con un revólver que tenía en la cintura, disparando cinco veces sobre ellos, produciendo a ambos lesiones de las que sanaron en 22 días.

EL SUPREMO DECLARA QUE ES COMPETENTE EL JUEZ CORRECCIONAL DE CAMAGUEY PARA JUZGAR A UN SOLDADO DEL EJERCITO

Resolviendo una cuestión de competencia planteada por el Jefe del Segundo Distrito Militar, ha resuelto la Sala de lo Criminal del Tribunal Supremo que es competente el Juez Correccional de Camagüey para conocer del juicio de faltas número 782, del corriente año, seguido por lesiones, contra el soldado del Ejército Jesús Rodríguez Ibáñez y el paisano Juan Luis Pacheco Pérez.

De las diligencias iniciadas aparece que la Policía de Camagüey hizo constar que los acusados habían sido sorprendidos por el vigilante Gonzalo Bruzuela Socarrás, riñendo en el parque existente en el reparto «Zambrana», de aquella capital, riña de la que resultaron ambos con lesiones leves.

NUEVO PROCURADOR PUBLICO

Después de ser examinado por un Tribunal constituido en esta Audiencia, fué aprobado para ejercer como Procurador Público, con excelente nota, el señor Sotero López Rodríguez.

PARA HOY SE HA SEÑALADO EL JUICIO ORAL DE LA CAUSA POR EL HECHO SANGRIENTO OCURRIDO FRENTE AL CAFE «BUENOS AIRES»

Está señalado para celebración, esta tarde, ante la Sala Tercera de lo Criminal de esta Audiencia, el juicio oral de la causa seguida por el suceso sangriento ocurrido en primero de Noviembre del pasado año, frente al café «Buenos Aires», sito en Concha número 2, en esta ciudad, del que resultó víctima José Santana García, en el que aparecen acusados Eduardo Morgado, Rosa Rodríguez Alonso, Félix Martínez Alonso y Emilio Izquierdo Alonso.

El Fiscal interesa la imposición de la pena de 20 años de reclusión.

NOTIFICACIONES PARA HOY

Carlos M. López Acosta; Juan Arocha y Sánchez; Armando Paz de la Noval; Rogelio Hernández Arocha; Jorge Quintana Mato; Eduardo Collado; Mariano Jiménez; Cesáreo García; Francisco Soler; Bonifacio Alfredo Suárez; José Fernández Alvarez; Juan J. Millalla; José Manuel Fernández Avalos.

URGENTES

Luis M. Batlle; Pedro Orlando Gil Lobato; Alfredo Vázquez; Segundo P. Ceballos; Alberto Rodríguez Suz; Raúl Corrons; Nilo Regojo; Tomás González Faced; Antonio Gavalda; Carlos M. Vidal y Pich; Eduardo Collado; Jorge Quintana y Mato; Manuel de J. Lefranc; Juan R. Medina; José J. Dennes; Osvaldo Cardona; Eugenio López de Vivigo; Braulio Rodríguez Meireles; Octavio Menéndez; María Dolores Jiménez Balduino; Francisco de la Luz; José M. Treviño; Francisco Marrero; Juan E. Mayorga; Carlos de Armas; Luis Suárez y García Cáceres; Francisco Shelton.

UNA PELIGROSA MUJER DEMENTE

Amenaza al marido con cortarle la cabeza. Preso un reclamado

La Policía Judicial conoció en el día de ayer de los hechos siguientes:

Manuel Vázquez Salgado, vecino de Cerezo número 16, en el Cerro, ha solicitado de la Policía la reclusión en un hospital de su esposa la señora Sara Rou, la que según el denunciante ha dado muestras de tener perturbadas sus facultades mentales. Alega Vázquez de que su compañera desde hace noches se levanta en horas de la madrugada y se pone a dar vueltas por toda la casa, amenazándolo con arrancarle la cabeza, tan pronto como se quede dormido.

Joaquín García, repartidor de la panadería situada en Revillagigedo número 74, fué acusado por el gerente de la misma José González, de haberse apropiado de la suma de 27 pesos, valor de cuentas que le dieron para cobrar entre la clientela. El acusado mandó la carretilla de repartir el pan, con otro de los empleados de la casa.

José Caamaño González vecino del reparto Otero, acusó a su jardinero Manuel Alvarez, de haberlo amenazado con darle muerte, al solicitar del mismo que se marchara de su casa, a lo que se ha opuesto. Detenido el acusado alegó que no era cierto lo expuesto por Caamaño, en cuya sociedad explotaban un jardín que poseen en su domicilio y al negarse a abandonar aquel lugar sin que le liquidara, lo agredió, sosteniendo ambos una riña en la que resultaron lesionados levemente.

Los agentes Herrera, Galgueras y Faget, detuvieron ayer tarde en el Vedado a Carlos Abello Ameller, vecino de 12 y 13, que desde el año de 1926, se encontraba reclamado en varias causas entre ellas una por defraudación a la Aduana y otra por estafa, ingresando en la cárcel a cumplir la condena que le ha sido impuesta.

En el calabozo de la Policía Judicial, el detenido trató de suicidarse, empleando para ello la faja que tenía puesta. De no haber sido la oportuna intervención del agente Martín que estaba de guardia, el detenido hubiera logrado sus propósitos.

Juan Menéndez Díaz, que se encontraba reclamado por la Sala Tercera que lo condenó por un delito de hurto, fué ayer tarde detenido por los agentes Gabriel Herrera y Gumersindo Galgueras. El detenido se encuentra condenado a la pena de cuatro años, dos meses y un día de prisión correccional.

Luis Felipe Samper y Cañada, vecino de Jáuregui número 25 y Digno Sánchez Rodríguez, con domicilio en Oquendo número 10, fueron ayer tarde arrestados por el Inspector Anyaumat y el sub-Inspector Padrón por haberse comprobado que venían defraudando a la Compañía Cubana de Electricidad, por medio de un habilidísimo procedimiento, que consistía en arreglar los relojes marcadores, con el propósito de que no consumieran sino el mínimo de fluido.

En estos hechos, según la Policía, se encuentran complicados determinados comerciantes y propietarios de hoteles, que puestos de acuerdo con los acusados, consumaron el delito.

Los detenidos ingresaron en el Vivac a disposición de la autoridad judicial correspondiente.

ADHESION A LOS DOCTORES LA TORRE Y LAGOMASINO

Hemos recibido una carta que dirige el Directorio Central de la Hermandad de la Juventud Cubana a los doctores Carlos de la Torre y Juan M. Lagomasino, testimoniando su adhesión al manifiesto que suscriben los citados doctores, en protesta por la nueva agresión a la universidad.

Entre otros párrafos dice la mencionada carta Las energías juveniles que palpitan en el seno de la Hermandad y que han repercutido en las protestas públicas contra el desgobierno imperante, se encuentran resueltas a contribuir aun con el sacrificio de sus vidas al retorno de la normalidad, el imperio de la Justicia y las renovaciones necesarias a la realización de su lema: «Causa de la Juventud por el bien de Cuba».

La expresada carta aparece firmada por los señores Dr. Juan Luis Rodríguez, Valentín Díaz López, Carlos M. Fuertes, Rafael García Bárcenas, Eugenio Silva, Jr., Oscar Ruano Estrada, Justino Loscano Rodríguez, Juan A. Mendoza, Manuel de J. Lefrán, Ignacio González de Mendoza, Manuel Marsal, y José Miguel Irizarri.

EL PRESIDENTE, DE PESQUERIA

Fué aprobado el movimiento de efectivo en la R. de la Lotería

El día de ayer transcurrió en Palacio tranquilo. Ausente el Presidente, que se encuentra en plan de pesquería por la Costa Norte las visitas a la Mansión del Ejecutivo escasearon. Solo unos cuantos Secretarios estuvieron a hora temprana, siendo informados por el Secretario de la Presidencia Don Ricardo Herrera, de la ausencia presidencial

UN AEROGRAMA

El Secretario de la Presidencia recibió ayer a las seis de la mañana un aerograma puesto a bordo del cañonero «Enrique Villuendas», en el que se da cuenta de que el General Machado y sus acompañantes, han llegado sin novedad, a la playa de Varadero, donde estarán unas horas.

Acompañan al Presidente en su excursión, los Senadores Dres. Juan Gronlier y Celso Cuéllar del Río; el Coronel Francisco López Leyva, ex-Secretario de Gobernación, Mr. Cadwell; el Jefe de la Marina Nacional Coronel Fernández Quevedo y los ayudantes de guardia Rodríguez de León y Llaneras.

También figura en la excursión, como siempre, al Jefe del Servicio Secreto de Palacio Capitán Rodríguez Batista.

LA TESORERIA DE LA RENTA

El Presidente de la República ha sido informado por el Director General de la Renta de Lotería, que ha dado su aprobación al movimiento general de efectivo, en la Caja de la Renta de Lotería desde el día diez y seis, al treinta de mayo, del año en curso.

El resumen de ese movimiento es el siguiente: Ingresos: $826.012.92. Egresos: 421.993.85. Total de existencia en caja: 404.019.07.

CERTIFICACIONES

Ayer mañana fueron expedidas certificaciones de los estudios cursados en la Facultad de Medicina y Farmacia a los ex-alumnos de la Escuela Médica, señores Bernardo Núñez Cancio y Carlos García Carrera.

ASIATICO HERIDO GRAVE POR DOS PAISANOS SUYOS

COLON, junio 3. DIARIO. Habana. En la casa calle Diago número 76, en esta población, donde residen varios asiáticos, se desarrolló una sangrienta reyerta.

Uno de ellos, nombrado Ricardo Chang, sostuvo una discusión acalorada con los paisanos y hermanos Pedro y Santiago Luis, los cuales agredieron al primero, causándole varias heridas de las que fué asistido en el Hospital Civil, siendo su estado de gravedad.

Los hermanos Luis fueron detenidos, ingresando en el vivac.

OROZCO, Corresponsal.

EL DR. J. L. RODRIGUEZ A SANTIAGO DE CUBA

En la tarde de hoy saldrá en viaje hacia la capital de Oriente el presidente de la Hermandad de la Juventud Cubana y miembro distinguido de la Directiva del Habana Yatch Club, Doctor José Luis Rodríguez.

Buen viaje le deseamos.

3 GRANDES PERIODICOS POR 1.60 AL MES

DIARIO DE LA MARINA INFORMACION y ORBE. Llame al A-2425

Viaje a Través de Cuba

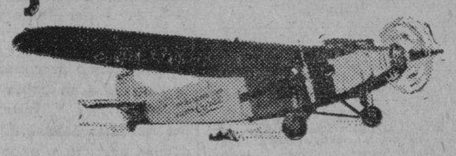

$37.50 desde HABANA hasta S. DE CUBA y desde SANTIAGO hasta BARACOA $20

Rebaja de Tarifas

Un nuevo sistema de tickets a base de «asiento disponible» acabamos de establecer a fin de facilitar los viajes cortos entre ciudad y ciudad. Este sistema es una verdadera rebaja de tarifas. Pida informes y se convencerá.

Nuestros aviones salen diariamente, menos los domingos, con correspondencia y pasajeros, para las siguientes ciudades:

HABANA, SANTA CLARA, MORON, CAMAGUEY, VICTORIA DE LAS TUNAS, HOLGUIN, SANTIAGO, ANTILLA, CAYO MAMBI Y BARACOA.

EXCURSIONES AEREAS a ISLA DE PINOS todos los DOMINGOS

Neptuno 2 Curtiss A 6664 A 7976

Compañía Nacional Cubana de Aviación Curtiss.

LOS POLICIAS ACUSADOS DE LA MUERTE DE TREJO ANTE EL JUEZ

Félix Robaina y Florentino Díaz fueron notificados de haber sido excluídos de fianza. Se suicidó ahorcándose un asiático

Ayer tarde, cerca de las cinco, se presentaron en el Juzgado de Instrucción de la Sección Cuarta, Secretaría del señor Jorge Faz, los dos vigilantes de la Policía Nacional número 621, Félix Robaina y 350 Francisco Florentino Díaz, procesados por la muerte del estudiante Rafael Trejo el día 30 de septiembre último y los que la Sala Segunda de lo Criminal de la Audiencia excluyó de fianza, al resolver la petición de reforma del auto de procesamiento, de acuerdo con la tesis sustentada por el acusador privado señor Trejo.

Anteayer al notificarle por carta-orden la Sala al Juez Saladrigas su resolución, el Juez citado ordenó la presentación de ambos vigilantes, que ayer a las dos se constituyeron en la Cárcel, y de allí fueron vistiendo ya el traje blanco, uniforme de la Cárcel, al Juzgado.

AHORCADO UN ASIATICO

Ayer mañana, en la casa Callejón de San Martín número 10, esquina a Infanta, en una habitación interior, fué hallado colgado de una soga amarrada a una ventana, el cadáver del asiático Miguel Wong, de Cantón, de 23 años, que residía allí recogido por Miguel Kan, de Cantón. No dejó escrito papel ni documento alguno, explicando las causas de su resolución.

Cree Kan, que por estar enfermo desde hace tiempo de la vista y a punto de quedarse ciego, decidiera suicidarse su amigo y compatriota.

SIGUE EN GRAVE ESTADO EL SOLDADO ROMERO

Se encuentra en gravísimo estado en el Hospital de Emergencias, el soldado Antonio Romero, que anteanoche, en Trocadero y Galiano, abatió a tiros a la joven Asunción Otero, de quien estaba enamorado y a la que había amenazado repetidas veces de muerte por no corresponderle en sus pretensiones amorosas.

Tanto el capitán Prats como su chauffeur Armando Castillo Marcos, mejoran.

El chauffeur tiene partido el hueso del brazo por la bala.

La causa ha sido radicada por homicidio.

VENDEDOR DE MARIGUANA DETENIDO

El sargento Graña y los expertos Gutiérrez y Sobrado, especializados en la persecución de viciosos y expendedores de drogas heroicas, detuvieron y presentaron al Juzgado de Instrucción de la Sección Segunda a Carlos González (a) Carlitos Chulería, expendedor de mariguana, de la Habana, de 24 años y vecino de Aguila 115. Ingresó en el vivac.

NOMBRAN UN NUEVO CAJERO EN LA ADUANA DE MATANZAS Y NUEVO PRACTICO MAYOR

Matanzas, Junio 3. DIARIO, Habana.—En el día de hoy ha sido nombrado Cajero Pagador de esta Aduana el señor Julio C. Fernández, que desempeñaba el cargo de Guarda Almacén de los Afianzados de la Munson Line, cargo aquel que estaba vacante por renuncia de Pedro P. de León, quien pasó a ocupar un importante puesto en el Ayuntamiento de esta ciudad.

En lugar del señor Fernández, ha sido designado Guarda Almacén el señor Diego Martínez Martell y para el cargo de Práctico Mayor del Puerto se designó al señor Mateo Cabrera, por corresponderle dicho cargo, por renuncia del señor Ramiro Gispert que lo desempeñaba.

Alberto Lovio.

SALTANDO UNA SOGA

Miguel Garrido Caparros, de 10 años de edad, vecino de Artes número 97, en Casa Blanca, fué asistido en el centro de socorro de ese pueblo, de la fractura del brazo derecho, que se causó al saltar una cerca y caer al pavimento, en los muelles de Snare and Triest.

ANÚNCIESE EN EL Diario de la Marina

DECLARACIONES DEL SEÑOR JOSE POLANCO PANTALEON

Hemos recibido una carta del señor José Polanco Pantaleón, batallador político conservador, la que por su extensión no podemos darle cabida. En ella expresa que jamás se ha negado a entregar la chapa ni el carnet del cargo de Inspector del Distrito Central que venía desempeñando. Que habiendo sido declarado cesante en ese puesto el sábado, cesantía que le fué notificada a las 4 de la tarde de dicho día, era imposible que realizara la devolución del carnet y la chapa antes del siguiente lunes ya que no tenía a quien entregárselos por no ser días laborables; agregando que en todo ésto solo existe una persecución política por parte del señor Borges dados sus antecedentes conservadores, persecución que ha sido aprobada por el Alcalde.

ESCENARIO Y PANTALLA

Viene de la página SEIS

Hoy se cambia además el programa de películas, estrenándose la cinta «Lo que hacemos de Noche», por Eddie Quillan.

El lunes, debut de María Fantcit, una de nuestras cantantes de mas habilidad y facultades.

La Verdadera despedida de Spaventa: Se nos asegura que Spaventa se despide esta tarde con su función de las 5 en el «Principal». No sabemos si habrá aparecido ya fotografiado en los periódicos el vapor en que se va, pero lo damos, por aparecido. Por otra parte, el simpático artista declara que está dispuesto a devolver el importe de las localidades si después de la función de esta tarde no se va.

El programa de esta función es sugestivo. Se pondrá en escena el comiquísimo «apropósito» de Antonio Castells «El tercer reajuste», interpretado por Candita Quintana y Quillermo de Mancha. Habrá luego una segunda parte confiada a la compañía argentina Peyrano-Parodi y a la pareja Spaventa y Morales.

Y la última parte del programa está confiada al propio Spaventa, que dará lo mejor de su repertorio.

NEVERAS TRADE MARK OSOBLANCO PORCELANA Y ESMALTE EN MUEBLERIAS Y FERRETERIAS

N. GELATS & Co.

Habana BANQUEROS Aguiar 106-108

Vendemos cheques de Viajeros

Pagaderos en todas partes del mundo

y Cartas de Crédito Circulares

en las Mejores Condiciones.

"SECCION DE CAJA DE AHORROS"

Recibimos Depósitos en esta Sección Pagando de 3 por 100 Anual.

Todas estas operaciones pueden efectuarse también por correo.

ORBE REVISTA "BIEN" LEALA

Aprenda La Mecánica Automotriz

Y ASEGURE SU PORVENIR!

El oficio de MECANICO AUTOMOVILISTA ofrece las mejores oportunidades porque hay gran demanda por verdaderos mecánicos a los que se pagan excelentes sueldos.

Aprenda En Su Propio Hogar

No importa que trabaje durante el día; con solo dedicar al estudio de nuestro curso media hora diaria, APRENDERA RAPIDA Y FACILMENTE —No necesita ni motor ni automóvil para practicar —ni requiere tener conocimientos de mecánica.

Su Mas Grande Oportunidad Para Independizarse

con el producto de las reparaciones que empezará a hacer inmediatamente que estudie las lecciones primeras de nuestro curso fácil.

Instrucción en castellano

Instrucción Sobre Autos, Camiones, Tractores y Aeroplanes

Aprenderá Ud. con pequeño esfuerzo a ser un MECANICO EXPERTO de los que ganan los mejores sueldos. Pida detalles y el hermoso libro GRATIS, profusamente ilustrado, conteniendo información sobre el sistema de enseñanza de esta Institución seria, establecida hace 25 años.

Este libro le indicará la manera de obtener completo éxito en un oficio interesante y remunerativo.

Gratis Este Libro Ilustrado

Escuela Nacional de Automotores

Los Angeles, California, E. U. A.

Este libro GRATIS contiene el SECRETO DE SU BUEN EXITO Mande por él HOY MISMO!

CORTE AQUÍ EL CUPON Y ENVÍELO

ESCUELA NACIONAL DE AUTOMOTORES
4668 So. Figueroa, Depto. No. 418-A.
Los Angeles, Calif., E. U. de A.
Sírvanse enviarme grátis y sin obligación alguna de mi parte, su catálogo ilustrado conteniendo información del CURSO PRACTICO DE MECANICA AUTOMOTRIZ POR CORRESPONDENCIA EN ESPAÑOL.
Nombre ..
Dirección ..
Ciudad .. Estado o Provincia ..

M.E.C.D. 2016

Anuncios Clasificados de Ultima Hora

ALQUILERES

A-1. Habana.

ALQUILO San Miguel 308 esquina, todos los adelantos cerca Universidad, tranvías, sala, comedor, 3 habitaciones, baño intercalado, cuarto y servicio de criado. Llave bodega teléfono U-4260.
A1 22945 3-8 Junio

PROXIMOS a desocuparse bajos de Basarrate 14, entre Neptuno y San Miguel, sala, antesala, tres cuartos, baño intercalado, comedor, cocina, patio, traspatio, muy fresca y modernos. Pueden verse de 2 a 6 p. m. Informan en la misma y por teléfono F-2603.
A1 22916 3-8 Junio

OFICINAS:—Obispo y Aguiar, altos del café «Europa», con elevador, muy ventiladas desde diez pesos, balcón a la calle.
A1 23003 3 Jun 6

SANTA CLARA 29, altos entre San Ignacio e Inquisidor; 3 habitaciones, agua fría y caliente y cuarto y servicios de criados. Informan: teléfono A-1051. Llaves en los bajos.
A1 22997 3 Jun 13

NEPTUNO esquina a Aramburo, hermosa propiedad, propia para casa de huéspedes, club, o sociedad, con sala, antesala, comedor, 8 habitaciones, baño y servicios de criados. Informa, Goizueta U-4606.
A1 22992 3 Jun 19

ALQUILO MODERNO PISO
PROPIO para matrimonio de gusto, en nuevo edificio, Lealtad 188, esquina Peñalver, sala, comedor, dos habitaciones, lidísimo baño intercalado, cocina gas, fresquísimo y barato, véalo que es una monada, informes en el mismo.
A1 23018 3 Jun 8

LUGAREÑO 36 altos, tres habitaciones, comedor al fondo, terrazas, baño moderno, servicio de criados, llave en los bajos. Informes teléfono FO-2904.
AI 22881 3 Jun 8

MONSERRATE Y LAMPARILLA
Se alquila primer piso, sala, comedor, tres cuartos, servicios modernos. Informan, teléfonos M-2211, M-5019. bar Franco.
AI 22894 3 jun 10

EDIFICIO MENENDEZ
Virtudes 119-A, esquina Escobar, alquilo hermoso piso a la brisa, baratísimo .Sala comedor, 3 habitaciones, baño intercalado, cuarto y servicio criados. Informan: en el café y bodega: Gervasio y Virtudes.
AI 22891 3 Jun. 11

GERVASIO 86, casi esquina Neptuno, casa moderna, sala, saleta comedor al fondo, cinco habitaciones, baño completo, y servicio de criados. $65. Llaves mueblería del frente y Galiano 126.
AI 23032 3 Jun 13

SE ALQUILA el primer piso de Amargura 6-, muy fresco y amplio, con baño intercalado y servicio de criado. En el segundo piso un apartamento muy fresco y moderno con todas las comodidades.
AI 23031 3 Jun 8

SE ALQUILA a cuadra y media de Monte, Revillagigedo 22, primer piso, sala, saleta, tres cuartos, baño intercalado, cuarto y servicio criados.
AI 22384 31 Jn 4

SE ALQUILA en Reina 65, esquina San Nicolás, los bajos. Sala, comedor, tres habitaciones, baño intercalado, cuarto y servicio criado, etc., casa moderna.
AI 23043 3 Jun 7

SE ALQUILA Carmen 29, casi esquina Monte. Casa de una sola planta, sala, comedor, tres habitaciones, baño etc.
AI 23044 3 Jun 7

SE ALQUILA Concordia 91, altos, casa hermosa y fresca. Sala, comedor, cuatro habitaciones, baño etc.
AI 23047 3 Jun 7

SE ALQUILA Revillagigedo 151, casa de una sola planta, hermoso patio, nueve habitaciones etc., propia para inquilinato.
AI 23046 3 Jun 7

A-2. Vedado y Principe.

VEINTITRES 406 esquina a 4, sala, gabinete, 7 habitaciones, tres baños intercalados, garage, portal, jardín, cocina y cuarto criados, más cinco habitaciones en los altos. Véase de 2 a 6. Habana 186 M-1541.
A2 22792-96 2-10 Junio

VEDADO. Modernos, frescos altos calle 4 entre Línea y Calzada, terraza, sala, comedor, cuatro habitaciones, baño intercalado, hall, cocina, cuarto y servicio criados. Reajustados. Llaves, informes bajos.
A2 22974 3-8 Junio

ALTOS calle 19 número 417, entre 4 y 6, con sala, antesala, comedor, cuatro habitaciones, baño, terraza, y cocina. La llave en los bajos. Informan: Concordia 44. Telf. A-2583.
A2 22907-08 3-6 Junio

C NUMERO 509 entre 21 y 23 (altos) Vedado, casa compuesta de sala, antesala, comedor, 5 cuartos, baño y cocina. Precio rebajadísimo. Informa, Goizueta U-4606 o en Edificio Tavel.
A2 22993 3 Jun 10

ONCE ENTRE 20 y 22, chalet nuevo, una cuadra de los tranvías de Línea, baño completo, agua caliente. Precio módico, Informan, la bodega, y teléfono A-1051.
A2 22995 3 Jun 13

21 CASI ESQUINA A C.
Vedado, se alquilan casas de sala, hall, 4 hermosas habitaciones, baño completo, pantry cocina y cuarto de criados, muy baratas; casas de sala, comedor, dos amplias habitaciones, baño completo, pantry y cocina, desde $25. Pequeñas casas de dos grandes cuartos, baño completo y cocina, desde $20. Todas con agua fría y caliente y elevador de día y de noche. Informa: Goizueta: U-4606, o en el mismo.
A2 22994 3 Jun 10

VEDADO. Se alquilan con o sin muebles pequeños y frescos altos, en la calle 10. Más informes FO-2809.
A2 23040 3 Jun 6

A-3. Cerro y Palatino.

LA ROSA 4-C, bajos; entre Santa Catalina y Falguerras; casa nueva, decorada, para corta familia, muy barata. Llaves e informes, la bodega y teléfono A-1051.
A3 22996 3 Jun 13

MUY FRESCAS y baratas se alquilan en 16 y 18 pesos, dos casas en Auditor 41 y 43 a media cuadra de la Calzada del Cerro, con sala, comedor y tres cuartos y servicios. Informan en 10 de Octubre 168. Teléfono X-2780.
A3 22991 3 Jun 6

DOMINGUEZ LETRA C
CASI ESQUINA la calzada del Cerro, alquilo los modernos altos, muy frescos y cómodos a precio reducido. La llave en la Barbería de enfrente. Informes en la fábrica de fósforos «La Central», teléfono A-4697.
A3 23021 3 Jun 7

SAN PABLO 42, (CERRO)
SE ALQUILA casa moderna muy fresca, con ventanas a los dos lados, dos entradas, precio reducido. La llave e informes en el 34. Fábrica de fósforos «La Central». Teléfono A-4697.
A3 23022 3 Jun 7

A-4. Marianao y sus Repartos

PEQUEÑAS RESIDENCIAS EN Miramar, frente a las Ursulinas, tres habitaciones, garage, dos cuartos de criados. Lujo y confort. Informan: tel .FO-1423.
A-4 22977 3-5 junio

ALQUILERES

A-5. J. del Monte y Víbora

LEAN CON MUCHA ATENCION: Se alquilan 3 preciosas y muy ventiladas casas en Santa Felicia núm. 1, entre Luco y Justicia, compuestas de sala, saleta, 3 habitaciones, cocina, servicio y patio. Por el irrisorio precio de $20 cada una. Pregunten por la señora Catalina o Teléfonos I-1490. A-9791 y XO-1354.
A5 22854 2-13 Mzo.

ALQUILO en lo mejor de J. del Monte una casa moderna, portal, sala, cuatro cuartos, dos baños, Felipe Poey, dos cuadras de la Calzada, teléfono F-1260.
A5 22969 3-9 Junio

SE ALQUILA moderna casa San Mariano 28 entre San Lázaro y San Anastasio; cinco cuartos, zaguán para máquina, patio y traspatio, comedor al fondo, llave bodega esquina a San Lázaro, teléfono U-8679.
A5 22956 3-8 Junio

SE ALQUILA Flores 6, entre Agua Dulces y Serafines. Portal, sala, 2 cuartos, servicio intercalado completo cocina, agua fría y caliente.
A5 23006 3 Jun 6

SAN INDALECIO 42-B, entre San Bernardino y Santa Irene, casa nueva, brisa y sombra, tres habitaciones y demás comodidades modernas. Llave al lado. Teléfono A-1051.
A5 22998 3 Jun 13

CONCEPCION No. 2, VIBORA
CON GARAGE se alquila esta cómoda casa. Informan 12 entre Avenidas 8 y 9, Ampliación del Reparto Almendares. Teléfono FO-2892.
A5 23005 3 Jun 6

A-6. Concha y Luyanó

SE ALQUILA la esquina de Acierto y Herrera, con amatostes, 20 pesos.
A6 23037 3 Jun 5

B-1. Casas-Apartamentos.

SE ALQUILA un cómodo apartamento de dos habitaciones y servicio completo, en casa de familia honorable. Calzada 131, esquina 12, Vedado, frente al Tennis Club.
B1 21870 3-6 Junio

EDIFICIO HERRERA. Lo mejor del Vedado. L. entre 21 y 23, Vedado. Se alquilan magníficas y modernos apartamentos a módicos precios. El portero informa.
BI 22895 3 Jun 13

MODERNOS apartamentos. No pase calor. Véalos antes de mudarse: dos, tres, cuatro habitaciones y demás comodidades. Preciosa vista al mar. Alquileres rebajados. Edificios «Echeverría». F-1664, F-5075, M-2387.
BI 23042 3 Jun 18

B-2. Locales y Naves.

SE ALQUILAN espaciosas naves, 2 viviendas, al frente, mil metros superficie, propias cualquier industria, precio situación. Santa Ana 2, Luyanó, y Monte 365, interior. Véalas.
B2 22976 3-13 Junio

AMARGURA 76, se alquila un local muy moderno y limpio, piso de granito y puertas metálicas. Informes en el 63.
B2 23030 3 Jun 8

B-4. Habitaciones

SE ALQUILAN espléndidas habitaciones con lavabo de agua, luz toda la noche. Precio módico. Informes el encargado, Campanario 121 entre Salud y Reina.
B4 UH. CR. 16 ind. Ab.

EN CASA de matrimonio solo se alquila fresca habitación con baño intercalado, a hombres solos, Escobar 145 entre Estrella y Maloja primer piso izquierda.
B4 22982 3-7 Junio

SE ALQUILA una habitación con balcón a la calle, lavabo agua corriente con o sin mueble, a personas de moralidad. Informan O'Reilly 87 altos.
B4 22936 3-6 Junio

SE ALQUILA una habitación en 8 pesos, en casa de un matrimonio de moralidad es fresca, independiente a propósito para dos compañeros o matrimonio solo. Manrique 31, altos, letra B. entre Virtudes y Animas.
B4 23028 3 Jun 6

SE ALQUILA un cómodo apartamento de dos habitaciones y servicio completo, en casa de familia honorable. Calzada 131, esquina 12, Vedado, frente al Tennis Club.
B4 23039 3 Jun 5

B-6. Hoteles.

HOTEL REGIS, Prado y Colón. Situado en el mejor lugar de la Habana. Habitaciones con balcón a la calle y baños privados. Excelente comida. Precios de situación.
B6 22871 2-6 Junio

THE SAVOY
F Y 15, VEDADO
Teléfono F-6616
Situado en un lugar alto del Vedado, con fácil y frecuente comunicación con la ciudad y repartos; rodeado de jardines, con 600 metros de hermosos portales. Las habitaciones tienen ventilación directa, teléfono closet y baño particular con agua fría y caliente. Precios moderados incluyendo tres excelentes comidas bien seleccionadas; el servicio en mesas separadas para cada familia.
B6 22970 3 Jun 3

W- Arrendamientos

SE ARRIENDA finquita en Arroyo Arenas. Informan Telf. FO-1569.
W. 22961 3-18 Junio

ALQUILERES VARIOS

ALQUILO hermosa quinta "Adelita" en La Lisa, carretera central, magnífica casa, gran arboleda, precio de situación. Informan: en 12 número 14, entre 11 y 13, Vedado.
A varios 22811 2-10 Junio

SE SOLICITAN

S-1. Criadas y Criados.

SOLICITO criada moralidad que sepa algo de cocina. Monserrate 111, primero, dormir en el acomodo.
S1 22931 3-6 Junio

SE SOLICITA criada de manos en San Rafael 74 altos, ha de ser de color, para tratar con la señora después de las diez de la mañana.
S1 22890 3-5 Junio

SOLICITO criada blanca, para habitaciones, que sepa limpiar bien y coser un poco. Referencias. $20 y uniformes. Vedado. Calle 15 número 380 entre 2 y 4.
SI 22999-230008 3 J. 5

S-12. Solicitudes Varias

SE SOLICITAN señoritas, que tengan optimismo y se crean capacitadas para vender. Edificio Prieto, Muralla 98, Departamento 403.
S12 23000 3 Jun 5

SE OFRECEN

O-1. Criadas y Criados

JOVEN española desea colocarse para criada de manos o de cuartos, sirve a la rusa, tiene buenas referencias. Informan Telf. U-8678, María.
O1 22985 3-5 Junio

SE DESEA colocar una joven española para todo los quehaceres de un matrimonio o corta familia de moralidad, sabe su obligación y tiene referencias. M-5012.
O1 22988 3-5 Junio

DESEA colocarse joven española de criada de manos o cocinera o para todo, si es corta familia, tiene referencias de las casas donde trabajó. Llamen al Telf. U-8678. Florinda.
O1 22989 3-5 Junio

UNA señora española desea colocarse de criada de manos, entiende algo de cocina, es muy trabajadora, tiene buen carácter, Telf. M-5294.
O1 22981 3-5 Junio

DESEA colocarse una joven española para criada de manos o manejadora, tiene referencias, teléfono F-2351.
O1 22975 3-5 Junio

BUEN CRIADO de manos y ayuda de cámara se ofrece con excelentes referencias de familia distinguidas, sale a cualquier parte incluso al exterior, Telf. M-5752.
O1 22978 3-5 Junio

JOVEN española, desea colocarse para criada de manos de buena presencia, y trabajadora, tiene buenas referencias, desea familia de moralidad, teléfono A-3726.
O1 22979 3-5 Junio

DESEA colocarse un muchacho español para mozo de limpieza, o manejar un elevador, en la misma una muchacha para cocinar y limpiar, teléfono F-6087.
O1 22962 3-6 Junio

DESEA colocarse una española para criada de cuartos, o comedor, tiene referencias, Telf. M-6469.
O1 22971 3-6 Junio

SE DESEA colocar muchacha española por horas o todo el día, duerme fuera, tiene referencias, lava y plancha, informes F-6207.
O1 22972 3-5 Junio

DESEA colocarse una joven española de criada de manos o cuartos, tiene referencias. Benjumeda 19 altos Telf. U-2087.
O1 22900 3-6 Junio

DESEA colocarse una joven española, para los quehaceres de un matrimonio o para cuartos; en casa de moralidad, Perseverancia 1, teléfono: M-3217.
O1 22886 3-6 Junio

SE DESEA colocar una muchacha española para criada de manos o para todos los quehaceres de casa de un matrimonio solo, tiene referencias. Informan Telf. U-6946.
O1 22887 3-6 Junio

POR HORAS desea colocarse una española, es honrada, trabajadora con buenas referencias. Informan teléfono U-7454.
OI 23029 3 Jun 6

SE OFRECE criada de manos española, sabe servir la mesa y lavar y planchar ropa fina, tiene excelentes referencias de donde ha trabajado va a los repartos. Teléfono A-3343.
OI 23026 3 Jun 5

SE DESEA colocar una muchacha española de criada de mano, también cocina siendo corta familia. Informan en el teléfono U-2826.
OI 23011 3 Jun 5

SE OFRECEN dos jóvenes españolas, una buena criada de mano, o para manejadora; la otra para cuartos, sabe coser, tienen referencias de buenas casas. Teléfono A-4792.
OI 23012 3 Jun 5

DESEA COLOCARSE una joven española para comedor o todo el servicio fino de corta familia. No le importa ayudar con los niños. Tiene referencias. Informan, teléf. A-7945.
OI 23016 3 Jun 5

SE DESEA colocar una señora española, de mediana edad, para criada de mano, ya lleva tiempo en el país. Tiene buenas referencias. Teléfono A-4266.
OI 23020 3 Jun 5

JAPONES habla español e inglés, sirve la mesa, hace cokcails, muy sano y cumplidor, inmejorables referencias, se coloca en casa particular. A-9814.
OI 23038 3, Jun 6

O-2. Cocineras y Cocineros

DESEAN colocarse dos cocineras españolas de mediana edad, una sabe toda clase de cocina, la otra para corta familia o matrimonio solo, tienen referencias. F-1538.
O2 22873 3-5 Junio

OFRECESE excelente cocinera joven ayuda limpieza, sabe dulces, duerme colocación, pocas pretensiones. Informan A-8269, hermana colócase criada manos, sabe servir. A-8269.
O2 22932 3-6 Junio

SE DESEA colocar una muchacha española para cocinar y limpiar o para limpiar solamente, sabe cocinar. Telf. F-3550.
O2 22910 3-5 Junio

SE DESEA colocar una española para cocinar y limpiar, para corta familia, inmejorables referencias, teléfono M-5037.
O2 22973 3-5 Junio

DESEA colocarse una española para cocinar; siendo corta familia, cocina y limpia. Informan Telf. F-5555.
O2 22980 3-5 Junio

UNA BUENA cocinera, parda de mediana edad, saludable, desea colocarse, sabe cumplir con su obligación y tiene referencias, entiende de todo. F-4249
O2 22431 3-5 Junio

DESEA colocarse una joven española para cocinar y limpiar a corta familia, tiene referencias. Informa teléfono U-2714.
O2 22984 3-5 Junio

DESEA colocarse una señora española cocinera repostera, cocina criolla y española, duerme en la colocación, en la misma una joven para cocinar y limpiar, tienen referencias, Telf. U-8678.
O2 22986 3-5 Junio

JOVEN española desea colocarse para cocinar y limpiar, es limpia y trabajadora, no le importa ir a los reparto tiene quien responda por ella informan, teléfono UU-8678, Pilar
O2 22987 3-5 Junio

SE DESEA colocar una joven española para cocinar, o limpiar. Si es poco lo acepto. Tiene buenas referencias. Bodega. Teléfono M-5390.
O2 23001 3 Jun 6

SE DESEA colocar una española de mediana edad, para cocinar y limpiar, siendo corta familia, sabe cumplir con su obligación y tiene referencias. M-5895.
O2 23004 3 Jun 5

SE DESEA colocar joven española, para cocinar y limpiar, siendo corta familia ayuda a los quehaceres. Tiene referencias. Teléfono A-5126. Sabe de repostería.
O2 23023 3 Jun 6

SE OFRECE una excelente cocinera, buena repostera, tiene práctica en el oficio, es limpia y formal, duerme en la colocación. Tiene referencias. Teléfono M-5116.
O2 23024 3 JJun 5

SE OFRECE una magnífica cocinera repostera, mulata con buenas referencias, no duerme en la colocación A-7744.
O2 23027 3 Jun 5

DESEA COLOCARSE una experta cocinera y repostera, blanca, en casa particular, cocinar solo para familias preeminente de buen gusto. Tiene quienes la recomiende. Llame al teléfono F-4187, por Luisa.
O2 23009-010 3 Jun 6

SE OFRECE cocinero, repostero, sin pretenciones. Teléfono F-4661.
O2 23015 3 Jun 5

O-6. Choferes

CHOFER español joven, con varios años de práctica, maneja toda clase máquinas. Se coloca por veinticinco pesos, casa y comida. Informes: Teléfono A-9042.
O6 22817 2-8 Junio

SE OFRECE chauffeur español, soltero, competente en cualquier marca, con buenas referencias y módicas pretensiones. Telf. F-3308.
O6 22990 3-6 Junio

SE OFRECEN

O-10 Oficinistas

TENEDOR de Libros experto contable activo y trabajador taquimecanógrafo corresponsal francés, inglés, práctica ramo venta desea colocación. Legame. Telf. M-9250.
O10 22888 3-6 Junio

SE DESEA colocar una joven de taquígrafa, mecanógrafa. Buenas referencias, pocas pretenciones. Teléfono A-9704.
O10 23035 3 Jun 6

O-12. Ofertas Varias.

MATRIMONIO con las mejores referencias, se ofrece a cuidar gratis casa en los Repartos a personas que se ausenten durante el verano. Informen FO-2809.
O12 23041 3 Jun 6

X- Agencias de Colocaciones

MANEJADORA española, criada de manos; otra cocinar y limpiar; otra por horas desean colocarse y en la misma una cocinera española y austriaca. M-3070.
X. 22599 3-5 Junio

NO OLVIDE QUE LA CUBAN AMERICAN EMPLOYMENT
Envía empleados competentes y plenamente garantizados para cualquier clase de empleo. Una llamada a nuestros teléfonos le convencerá. Teléfonos A-3343. A-3806.
X 23014-25 3 Jun 5

SE COMPRAN

C-7. Automóviles y Accesorios.

COMPRO automóvil de uso, cerrado, cinco pasajeros, buenas condiciones. Precio situación. Apartado 614.
C7 23002 3 Jun 6

SE VENDEN

V-1. Casas.

REPARTO ALMENDARES, venta, casa, hecha para persona de gusto, calle C entre 14 y 16, una cuadra línea Playa Estación Central. En la misma el dueño.
VI 23034 3 Jun 5

V-3. Fincas Rústicas

VENDO, próxima al Rincón, hermosa finca, caballería y cuarto, pozo de agua, casa de vivienda, otra de tabacos, platanl, pozo de agua, árboles frutales, buena tierra. A-1054. San Miguel 34.
V3 22833 2-8 Junio

V-4 Establecimientos

SE VENDE UNA LIBRERIA
EN EL MEJOR punto de la Habana, tiene vida propia y mucha clientela, módico alquiler. Informes: señor José Rodríguez. Lamparilla 18. M-3017.
V4 23013 3 Jun 5

SEÑORES Farmacéuticos: Se venden los armatostes y mercancías de farmacia rematándose, en población importante, provincia Santa Clara. Tasados en unos $800 pueden adquirirse por $500. Informes, Droguería Sarrá. Departamento Contabilidad.
V4 23019 3 Jun 6

V-5. Muebles y Prendas.

GRANDIOSA liquidación de prendas procedentes de empeño, igualmente muebles, baules maletas y objetos varios. "El Vesubio", Factoría y Corrales.
V5 23033 3 Jun 6

V-6. Maquinarias

SE VENDE un bote motor de 40 caballos, largo 22 pies, anda nueve nudos por hora y 20 brazos nuevos. Teléfono M-6521, Acosta 50, entre Habana y Compostela.
V6 23007 3 Jun 7

V-7. Automóviles y Accesorios

CUÑA Studebaker se vende barata, con gomas de paquete, excelente motor y buena pintura. Puede verse de 8 a 3 en Reina 91.
V7 23045 3 Jun 7

PARA LAS DAMAS

PD-6. De Interés para las Damas

ESTAMBRES
Una verdadera liquidación es la que estamos haciendo en nuestro **Departamento de Hilos**. Como muestra vea algunos precios:

ESTAMBRES BUENA CLASE
BOLAS, a . . . . 8 Cts.
BOLAS, a . . . . 12 Cts.
BOLAS, a . . . . 20 Cts.
HILOS PERLES y CROCHET:
BOLAS, a. . . . . 5 Cts.
BOLAS, a. . . . . 10 Cts.
SEDA TORZAL
CARRETES, a. . . . . . . 8 Cts.

Este departamento cuenta con los servicios de una experta profesora de tejidos, y éstos son completamente gratis para las clientes.
«BAZAR INGLES»
GALIANO Y SAN RAFAEL
PD-6 22943 3-6 Junio

MOSQUITEROS
Durante esta temporada de verano, hemos rebajado considerablemente los precios en nuestro Departamento de **Mosquiteros y Ropa de Cama**. Tenemos un buen surtido en **mosquiteros de Malla, Tul y Muselina.**
EN MUSELINA
Para cama de una persona $1.00.
Medio camero, $1.20.
Camero, tamaño completo $1.50.
"BAZAR INGLES"
GALIANO Y SAN MIGUEL
PD-6 22942 3-6 Junio

LEA ESTO QUE INTERESA
"EL HOGAR Y LA MODA"
LA mejor Revista que se ha publicado. Se compone de tres Revistas y un Magazine de Lectura. Si hace usted un trimestre se le obsequia con otra Revista «Labores del Hogar». Vale $7.00 el semestre, si hace un año que vale $12.00 se le obsequia con «El Hogar» de México, que son 4 Revistas magníficas. 9 Revistas mensuales.
Haga hoy mismo su pedido. Librería Académica, Aguila 98. Teléfono M-5035.
PD6 JR 3 Jun 7

PROFESIONALES

DRA. CATALINA Pozo y Gato, médico Cirujano de los Hospitales de Maternidad Enrique Núñez, Elvira Machado y Dispensario Tamayo. Partos, Enfermedades de Señoras y de la sangre, Anemia, Metritis, Flujos crónicos, insuficiencia glandular, esterilidad, menopausia, consultas diarias de 12 a 3 p. m. Visita a domicilio $2.00. Aguacate 38 bajos, Honorarios $1.00, Telf. M-8609.
Prof. 22967 3-3 Julio

3 GRANDES PERIODICOS POR 1.60 Al mes
DIARIO DE LA MARINA
INFORMACION y ORBE: Llame al A-2425

LA FEDERACION DETALLISTA ENVIA UNA EXPOSICION AL JEFE DEL ESTADO

La Federación Nacional de Detallistas ha dirigido una comunicación oficial al señor Presidente de la República, interesando conocer en qué estado se encuentran los estudios de la comisión nombrada por Decreto, a raiz de la terminación del problema telefónico, para revisar las tarifas que regían en ese servicio, tanto en las cuotas locales como en las llamadas de larga distancia.

Como no obstante el tiempo transcurrido, casi un año, no se ha llegado a ninguna conclusión, la Federación Nacional de Detallistas, que se encuentra pendiente del resultado de ese estudio para ponerlo en conocimiento de las entidades que integran el organismo federativo, se dirige al Primer Magistrado de la Nación en petición de una información oficial en relación con tan importante asunto, en el cual se encuentran vivamente interesadas casi todos los sectores, tanto comerciales como sociales, que tienen el servicio telefónico.

Con la información que logre la Federación seguramente ha de convocar a una reunión de las partes interesadas para adoptar las resoluciones que sean pertinentes.

Ya muchas entidades del interior de la República han expresado su protesta por la tardanza en ultimar los estudios de revisión, pues tratan de dejar solucionado de manera definitiva el grave conflicto que se planteó y mantuvo en todo el territorio nacional durante los meses de abril, mayo y junio del pasado año, protestando de la implantación obligatoria para todos los abonados del sistema de cobrar cinco centavos por cada llamada, el cual ahora tiene un carácter absolutamente voluntario y no implica la obligación de una cuota fija, y que después también abarcó qu fueran rebajadas las tarifas que rigen en cada localidad y las de larga distancia para la comunicación entre las poblaciones de la República.

Solucionado el primer punto al quitarse el carácter obligatorio del sistema y las cuotas fijas, pues ha quedado limitado el pago de los que adopten el sistema a la recaudación de las alcancías, se trata ahora de terminar la segunda parte del asunto, o sea, la rebaja de las tarifas.

SEIS HERIDOS GRAVES EN UN VUELCO DE AUTO EN EL PUEBLO DE PLACETAS

PLACETAS, junio 3.—Diario. Habana.—En estos momentos, diez de la noche, acaba de ocurrir un grave accidente automovilista, cerca de esta población.

El hecho se registró en la curva próxima al puente elevado de la carretera central, donde una máquina Chevrolet hubo de enfrentarse con un camión manejado por José Martín Morate y el desviar la dirección para evitar el choque, la máquina patinó, dando una espectácular voltareta sobre la cuneta de la carretera.

Todos los pasajeros que iban en dicha máquina sufrieron lesiones de distintas clases, siendo asistidos en el Gabinete Médico Municipal de esta localidad.

Los heridos se nombran: Agustín Pedrera del Río, de Remedios; Felix Ruiz Aliva, de Bejucal; Quirina Ariosa Rodríguez y Manuel Blanco de Batabanó; Nemesia Cabrera Gómez, de Arroyo Blanco, y Manuel Palacios, quien hace pocos días sufrió en esa capital la operación de la apendicitis de la que aún está convaleciente y que se dirigía a casa de sus familiares en la ciudad de Remedios. Todos presentaban lesiones de carácter menos grave.

Los dos choferes quedaron detenidos a disposición del Juzgado.

El hecho se atribuye al exceso de velocidad que llevaban ambos vehículos.

BANGA.—Corresponsal

ANUNCIESE EN EL Diario de la Marina

LLOYD NORTE ALEMAN

NEW YORK ..... EUROPA

PROXIMAS SALIDAS:

"GENERAL VON STEUBEN"	JUNIO 11
"BREMEN"	" 14
"DRESDEN"	" 18
"EUROPA"	" 20
"COLUMBUS"	" 23
"BERLIN"	" 25
"BREMEN"	" 30

A FRANCIA — INGLATERRA — IRLANDA Y ALEMANIA

A. C. FABRICIUS & CO
Agentes Generales
OBISPO 28. HABANA. A-3455.

Ad. No. G-5540SA

Servicio Popular de la famosa FLOTA DE LUJO de la LÍNEA WARD

A NUEVA YORK Y MEXICO

Servicio expreso entre la Habana y Nueva York con grandes trasatlánticos modernos y servicio regular a México por medio de excelentes vapores. Juegos de cubierta, suculenta cocina y todas las comodidades modernas.

Fechas de Salida
HABANA a PROGRESO y VERACRUZ

BUQUES	SALIDA DE LA HABANA	LLEGADA Á PROGRESO	LLEGADA Á VERACRUZ
SIBONEY	Junio 9	Junio 10	Junio 11
ORIZABA	Junio 16	Junio 17	Junio 18
ORIENTE	Junio 23	Junio 24	Junio 25
SIBONEY	Junio 30	Julio 1	Julio 2
ORIZABA	Julio 7	Julio 8	Julio 9

Precio mínimo del pasaje de la HABANA á
PROGRESO $76 ida—$145 ida y vuelta
VERACRUZ $71 ida—$135 ida y vuelta
MEXICO, D. F. $81.30 ida—$150 ida y vuelta

HABANA Á NUEVA YORK

BUQUES	SALIDA DE LA HABANA	LLEGADA Á NUEVA YORK
ORIZABA	Junio 4	Junio 7
MORRO CASTLE	Junio 6	Junio 9
ORIENTE	Junio 11	Junio 14
MORRO CASTLE	Junio 13	Junio 16
SIBONEY	Junio 18	Junio 21

Precio mínimo del pasaje de la HABANA á
NUEVA YORK $85 ida—$130 ida y vuelta

Para comprar o reservar pasajes u obtener informes completos, dirigirse al Departamento de Pasajeros, Teléfonos A-6154 y M-7776
EDIFICIO CENTRO ASTURIANO en la Habana

WARD LINE

INGLES CON DISCO FONOGRAFICO **MUESTRA GRATIS**
Método nuevo Garantizamos por escrito que Ud. hablará, leerá y escribirá correctamente el inglés en poquito tiempo. 20 años de éxito. Pida informes hoy.
INSTITUTO UNIVERSAL (P56) 1265 LEXINGTON AVE. NEW YORK
Sírvase enviarme sin obligación ninguna muestra gratis y completos informes:
Nombre........ Dirección..........

Anúnciese en el DIARIO DE LA MARINA

Compañía del Pacífico
(THE PACIFIC STEAM NAVIGATION COMPANY)
VAPORES CORREOS INGLESES

El magnífico trasatlántico de 25 mil toneladas de desplazamiento.

"Orduña"

Saldrá de la Habana el día 25 de junio.

Admitiendo pasajeros de Primera, Segunda y tercera clase, para VIGO, LA CORUÑA, GIJON, SANTANDER, LA ROCHELLE, PALLICE, PLYMOUTH y LIVERPOOL.

ESTABILIDAD, CONFORT, RAPIDEZ Y SEGURIDAD
GRANDES FIESTAS DURANTE LA TRAVESIA

Tercera clase superior con fumador, salón de conversación y de música; magnífico comedor y opción al pasajero de escoger su camarote marcándose en el billete de pasaje.

SERVICIO DE VAPORES A:
España, Francia, Inglaterra, Perú, Chile, Argentina, Uruguay, Brasil, Colombia, Venezuela, Guatemala, Costa Rica, Nicaragua, Salvador, Honduras, Ecuador y Bermudas.

PROXIMAS SALIDAS:

A EUROPA:		A CENTRO Y SUD AMERICA	
«Orbita»	Julio 19	«Orbita»	Junio 7
«Reina del Pacífico»	Agosto 3	«Reina del Pacífico»	Julio 2
«Orcoma»	Agosto 30	«Orcoma»	Julio 19
«Orduña»	Sept. 30		

Para informes generales reservaciones, fletes etc.
AGENTES GENERALES
DUSSAQ Co. Ltd.
PALACIO DEL CENTRO ASTURIANO
Teléfono: A-6540 y A-7218. Habana.

NORTH GERMAN LLOYD BREMEN
LLOYD —NORTE ALEMAN—

Servicio Regular de la Habana:
VIGO, CORUNA, GIJON, BOULOGNE Y BREMEN
PROXIMAS SALIDAS:

	Junio 13	Julio 4	Julio 14
Vapores:	"KARLSHUHE"	"SEYDLITZ"	"YORCK"

PARA LAS ISLAS CANARIAS:
Julio 14 Vapor: "YORCK"
MAGNIFICAS ACOMODACIONES DE TERCERA CLASE PARA LOS EMIGRANTES ESPAÑOLES
COMODIDAD ECONOMIA RAPIDEZ

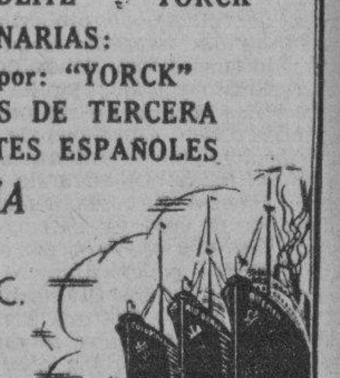

A.C. FABRICIUS & Co. S. en C.
AGENTES GENERALES
Pasajes Cámara: Obispo 28, A-3455 — Pasajes Tercera: Amargura 1, M-8066 — Fletes: Oficios 18, M-8082, M-3951

COMPAGNIE GENERALE TRASATLANTIQUE
VAPORES CORREOS FRANCESES
Bajo contrato postal con el Gobierno Francés. Todos los vapores de esta Compañía atracan a los muelles de San Francisco o Machina.
Próximas salidas:

Para VERACRUZ:		Para CORUÑA, GIJON SANTANDER, PLYMOUHT y el HAVRE:	
«ESPAGNE»	3 Jun.	«ESPAGNE» a las 12 del día.	15 Jun.
«MEXIQUE»	27 Jun.	«MEXIQUE»	7 Jul.
«ESPAGNE»	27 Jun.	«ESPAGNE»	7 Ago.
«MEXIQUE»	3 Spb.	«MEXIQUE»	15 Spb.

SESIONES DE CINEMATOGRAFO DIARIAS EN TODOS LOS VAPORES DE ESTA COMPAÑIA SEGUN CONTRATO CON LA CASA «PATHE» IMPORTANTE. Buena comida a la española. — Camareros y cocineros españoles. — LINEA DE NEW YORK AL HAVRE, PLYMOUTH Y BURDEOS. En esta Agencia se expiden pasajes para esta línea por los lujosos y rápidos trasatlánticos franceses «ILE DE FRANCE», «PARIS», «FRANCE», «LAFAYETTE», «DE GRASSE», «ROCHAMBEAU» etc. etc. Para más informes, dirigirse a:

ERNEST GAYE
O-Reilly número 9. Apartado 1090. Teléfono A-1476. Habana.

Vapores Correos de la Compañía Trasatlántica Española
SERVICIOS REGULARES MENSUALES DE PASAJE, CARGA Y CORRESPONDENCIA
LINEA RAPIDA PARA VERACRUZ, NEW YORK Y NORTE DE ESPAÑA
Próximas salidas

Para VERACRUZ. 48 horas de viaje.		Para New York, Vigo, Coruña, Gijon Santander y Bilbao.	
«HABANA»	1 Jun.	«HABANA»	10 Jun.
«C. COLON»	2 Jul	«C. COLON»	10 Jul
«HABANA»	1 Ago	«HABANA»	10 Ago.
«C. COLON»	1 Sep	«C. COLON»	10 Sep.

LINEA PARA NEW YORK, CADIZ Y BARCELONA
Próximas salidas

«MARQUES COMILLAS»	1 Jun.	«MARQUES COMILLAS»	1 Ago.
«MANUEL CALVO»	16 Jun.	«MANUEL CALVO»	16 Ago.
«MANUEL ARNUS»	2 Jul.	«MANUEL ARNUS»	1 Sep.

MAGNIFICAS CAMARAS. AMPLIOS CAMAROTES Y COMEDORES PARA PASAJEROS EN TERCERA CLASE. SERVIDOS POR CAMAREROS. EXCELENTES MENUS CON VINOS
PARA MAS INFORMES:
MANUEL OTADUY
AGENTE GENERAL.
PALACIO LONJA. TELF. A-6588 Y A-7900. APARTADO 707. HABANA.

EMPRESA NAVIERA DE CUBA, S. A.
APARTADO NUMERO 1641.
Dirección Telegráfica: EMPRENAVE
Claves en uso: A. B. C. 4a. y 5a. Edición Western Unión
SAN PEDRO NUM. 6.—HABANA
Walkins and Apendix.

TELEFONOS:
A-6236. Pasajes y Fletes. — A-3966. Almacén.
A-5315. Información General. — A-5634. Segundo Espigón de Paula.
A-4730. Departamento de Tráfico. — M-2860. Tercer Espigón de Paula.

VAPORES EN SERVICIO. — «Presidente Machado», «Baracoa», «Cienfuegos», «Eusebio Coterillo», «Gibara», «Guatánamo». «Habana», «Joaquín Godoy» «Julián Alonso», «La Fé», «Las Villas», «Manzanillo», «Rápido» y «Santiago de Cuba».

PUERTOS DE ESCALA

COSTA NORTE:— Caibarién, Nuevitas, Puerto Tarafa, Manatí, (Victoria de las Tunas), Puerto Padre, Chaparra, (Holguín, Velasco y Bocas) Vita, Banes, Mayarí, Antilla, Preston, Sagua de Tánamo (Cayo Mambí) Baracoa, Guantánamo y Santiago de Cuba.

COSTA SUR.—Cienfuegos, Casilda, Tunas de Zaza, Santa Cruz del Sur, Manopla, Guayabal, Manzanillo, Campechuela, Media Luna, Niquero Ensenada de Mora y Santiago de Cuba.

COSTA NORTE DE VUELTA ABAJO.— Bahía Honda, Rio Blanco Berracos, Puerto Esperanza, Santa Lucía (Minas de Matahambre), Rio del Medio, Dimas, Arroyos de Mantua y La Fé.

Jamaica, Kingston, Puerto Rico, San Juan, Ponce, Mayagüez y Aguadilla, República Dominicana, Santo Domingo, San Pedro de Macoris y Puerto Plata, Haití, Aux-Cayes y Port au Prince.

M.E.C.D. 2016

Fiestas Escolares Habrá en Calimete

A favor del Desayuno. Carlos de la Rosa. Premios y regalos

pósitos, miembros distinguidos de la Asociación de Padres, Vecinos y Maestros de Calimete, estamos organizando dos notables fiestas, para continuar el Desayuno Escolar, en obsequio de nuestros niños.

Primero: una velada formada con un vasto y ameno programa donde la música, el arte y la literatura tengan su participación; después, un baile probablemente la noche de San Juan. Ambas fiestas cerrarán con broche de oro, los firmes propósitos acariciados en estos días. Los distinguidos jóvenes Rodríguez, Raúl y Ubaldo, se han encargado de confeccionar los preliminares de los amos; ambos entusiastas y completamente identificados con nuestras idealidades, laboran en un solo sector uniéndose a todo cuanto vale y brilla en esta comarca, hasta conseguir un resonante éxito.

Calimete siempre ha respondido con creces a toda solicitud que signifique protección a los vecinos y a sus niños, si triunfamos como son nuestros propósitos, bien merecido se tendrán los amigos Rodríguez, nuestras simpatías y nuestra gratitud, ya que se nos han brindado generosamente a coadyuvar en favor de los niños escolares.

EL SENADOR LA ROSA

Ayer fué huesped en su valiosa Quinta, nuestro distinguido amigo el infatigable Jefe Provincial del Partido Liberal matancero, don Carlos La Rosa en unión de su distinguida esposa, la Sra. Doña María Faz; los esposos mencionados en viaje de placer, fueron saludados por un sin número de amigos políticos y particulares, para quienes don Carlos constituye un verdadero paladín en el desenvolvimiento de los problemas más notables que se relacionan, con su representación congresional.

La obra que realizamos en favor de los infantiles escolares, nos valió su felicitación, brindándonos su concurso para no desmayar en auxilio de solventar las necesidades más apremiantes del fomento. Finalmente tratamos del necesario Centro Escolar, a cuyo efecto sugerímosle la conveniencia de un recordatorio, en una propicia oportunidad, al Honorable Señor Presidente, para que por conducto suyo, nos firme el decreto de la Rifa Benéfica pendiente.

Rumbo a Varadero primero, y después a la Habana, marcharon los dilectos connotados miembros de la sociedad cardenense.

LA IGLESIA Y SUS PREMIOS

El Presbítero Padre Massuet, llevado de su bondad, cariño y estímulo a sus queridos niños ,que asisten a la doctrina y sus ejercicios, ha traído una seria de obsequios consistentes en ropas, telas, zapatos y demás menesteres útiles a los pequeños que periódicamente concurren a recibir con las pláticas del querido sacerdote en la casa de Dios, los consejos y admoniciones para ser obedientes, aplicados y morales.

Saludamos respetuosamente y felicitamos al mismo tiempo al bien querido misionero de nuestra Religión, que tantas obras realiza en honos de sus feligreses.

REFLEJOS DE LA SITUACION

La mendicidad se ha enseñoreado por estos lugares, la falta de trabajo combate a la clase mas necesitada, dando lugar a constantes peticiones de socorro, que la caridad impulsa a remediar en la mayoría de las oportunidades en que sea posible el cumplimiento de los mandamientos en su relación con levantar a los pobres necesitados; diariamente niños, ancianos y mujeres imploran la protección en favor de sus necesidades tan difíciles de resolver en los momentos de crisis que todos experimentamos, vislumbrándose de continuar esta situación, la urgente obligación que tendremos de hacer tangible, nuestro proyecto de instalar cocinas económicas en previsión de las consecuencias que pudieran producir el hambre y la miseria de los sin trabajo.

Dr. Ramírez.

PROFESIONALES

DRES. EN MEDICINA

ENFERMEDADES DE SEÑORAS
Especialista. Servicio Enfermeras. Tratamientos especiales enfermedades del útero, ovarios y trompas: (flujos dolores menstruales) Neurastenia sexual. Esterilidad, Electricidad médica. Consultas diarias: 3 a 5. San Rafael 102. Telf. U-1680.
Prof. 17402 2-7 Junio

DR. FRANCISCO J. DE VELASCO
Corazón, Pulmones, Estómago. Intestinos.
DR. RUBEN DE VELASCO
Corazón, Pulmones, Enfermedades de los niños.
Consultas de 12 a 2 y de 1 a 3
Días laborables. Horas especiales previo aviso.
Salud 34. Telf. A-5418
Prfs. 20062 17 jun 16

DR. MANUEL LOPEZ PRADES
Graduado Madrid y Habana, cuarenta años ejerciendo enfermedades de la sangre, pecho. Señoras y niños (partos) tratamiento especial curativo afecciones genitales femeninas. Consultas 9 a 11 y 1 a 5, gratis, martes y viernes. Amistad 95 altos. U-1081.
Prof. 22892 3-3 Julio

CIRUJANOS DENTISTAS

DR. VALDES MOLINA
DENTISTA. GALIANO 9, A. ALTOS Dentadura $15. Puentes $5 pieza. Empastadura $2. Limpieza $3. Consulta de 8 a 7 p. m. Se garantiza Teléfono A-8583.
Prof. 18002 8-4 Junio.

COMADRONAS

E. VIÑALES comadrona facultativa, últimos procedimientos, hago asistencia, consultas diarias. San Rafael 152 letra N. entre Marqués González y Oquendo. Telf. U-2826.
Prof. 22139 30-14 Junio

CLINICAS

CORPORACION CLINICA
Merced 41, entre Habana y Damas. — Teléfono M-9204
Médicos cirujanos (especialistas). Enfermedades en general. (Oculistas). Rayos X. (Análisis $2.00) Electricidad medicinal. Partos, operaciones. Almorranas curadas sin operarlas. Tatuajes, verrugas, manchas, etc., rápidamente son quitadas. Blenorragia e impotencia. Consultas, $1.00. Atenciones de 1 a 5 (tarde), 7 a 9 (noche).
Prof. 17876 4-5 Junio.

GIROS Y LETRAS

J. BALCELLS Y CIA.
S. en C., San Ignacio 33. Hacen pagos por el cable y giran letras sobre New York, Londres, París y sobre todas las Capitales de España, Isla Baleares y Canarias. Agentes de la Compañía Inglesa de Seguros Contra Incendios, «The Royal» Administración de Bienes.
12371 1 Ab. 30 Sep.

GIROS Y LETRAS

CAJAS RESERVADAS
Las tenemos en nuestra bóveda, construidas con todos los adelantos modernos y las alquilamos para guardar valores de los interesados. En esta oficina daremos todos los detalles que se deseen
N. GELATS Y COMPAÑIA
106 Aguiar 106, esq. a Amargura.
G y L 18208 6-5 Junio

ALQUILERES

A-1. Habana.

SE ALQUILA
En O'Reilly 51, frente a La Metropolitana, el espléndido primer piso alto de esta bien situada casa nueva. muy apropiado para establecer una buena oficina consular, comercial o de seguros, notaría, academia y otros negocios de índole parecida. Puede verse de 9 a 12 y de 3 a 5 media, en donde también se dan informes.
A1 C6362 25 jun 4

SAN RAFAEL 122, esquina Gervasio se alquilan preciosos altos propios para larga familia, con servicios de criados independientes. Informan en la bodega. A-2524.
A1 21613 27-6 Junio

PRECIOSOS ALTOS EN $34.00
Se alquilan en $34.00 los modernos y frescos altos de San José 124, D, entre Lucena y Marqués González, compuestos de sala, saleta corrida, tres habitaciones, comedor, baño completo, cuarto y servicio de criado, agua abundante, y los altos de San José 124 K, esquina a Marqués González con las mismas comodidades en $50. llave en los bajos. Informes: Edificio Bacardí, Apartamento 401 Sr. Francisco Torres, Telf. A-7830.
A1 21566 27-6 Junio

EN 25 PESOS POR SU PRECIO NADA MEJOR
Se alquilan en $25.00 las cómodas y ventiladas casas bajas, calle de Agustín Alvarez número 2 y 11, entre Marqués González y Oquendo a 2 cuadras de Belascoaín y una del Nuevo Frontón, acabadas de pintar. compuestas de sala, saleta corrida, tres habitaciones, patio y demás servicios. Vecindario de moralidad. Las llaves en el número 10. Informes Edificio Bacardí, Apartamento. 401, Sr. Francisco Torres, Telf. A-7830.
A1 21565 27-6 Junio

SE ALQUILAN LOS BAJOS
Derecha de la casa Merced 76 entre Compostela y Picota. La llave en la bodega del frente. Informan, Villegas 80. Telf. A-7072.
A1 21883 29 jun 13

ALQUILO piso moderno, fresco y ventilado. Cienfuegos 20, a una cuadra del parque La Fraternidad.
A1 21825 25 jun 4

CONCORDIA 271, altos, modernos. sala, comedor, tres cuartos, baño cocina gas, dos cuartos en la azotea. Informes: F-3199.
A1 21767 28-7 Junio

SE ALQUILA el tercer piso de la casa Bernaza 48, con cuatro hermosos cuartos en 40 pesos. Llaves e informes Zulueta 36-G. Telf. A-9266.
A1 21750 28-7 Junio

SE ALQUILA en Ayesterán número uno un primer piso con sala, tres cuartos, comedor, baño intercalado; cocina, baño y servicio criados; hall, todo moderno. Informan Malecón 46 teléfono M-6603, llaves en la vidriera de Tabacos del café.
A1 21548 27-6 Junio

CARDENAS 15 altos sala, saleta, tres cuartos y uno muy amplio en la azotea $40.00. Cárdenas 15 bajos, sala, saleta, y tres cuartos, $33, Animas 137 bajos, sala, saleta, y tres cuartos $35. Informan en la Peletería La Horma Grande, Aguila 213.
A1 21746 28-4 Junio

SAN LAZARO 98 altos modernos propios para familia de gusto, sala, comedor, tres cuartos, baño intercalado, hall, informes teléfono M-2863 y F-2124. Llaves en los altos.
A1 21754 28-7 Junio

MAZON 31, Se alquila la planta baja, compuesta de sala, comedor, 3 cuartos, baño intercalado, cocina y servicio de criados. Precio $40. Informan Bufete de Arellano, M-3936.
A1 20922 23-6 Junio

SE ALQUILA primer piso Angeles y Estrella, informa D. Ruisánchez. Telf. A-2024 M-9203.
A1 22504 1-4 Junio

AGUIAR 112, se alquila, primer piso, sala, hall, comedor, cinco cuartos, baño, cocina, cuarto de criados y servicios, la llave en los bajos. Informan, teléfono U-1564.
A1 22424 1 jun 7

ALQUILO bajos de San Nicolás 54 moderno, entre Concordia y Virtudes, próximo a Galiano. Llave en los altos e informan, teléfono FO-2402.
A1 22572 1 jun 4

BERNAZA NUM. 52 altos, se alquilan dos espléndidos altos independientes uno de otro con sala, recibidor, cuatro habitaciones, baño intercalado comedor cocina y cuarto y servicios de criados, la llave en frente. Informa: José Colmenares A-9539 y M-2053.
A1 22479 1-6 Junio

ALQUILAN los modernos bajos de Compostela y Paula, todo decorado. Sala comedor, hall, dos habitaciones, baño intercalado completo, cocina de gas y calentador. Informan en la bodega. M-4178.
A1 22456 1-6 Junio

SE ALQUILA. Picota Núm. 63 bajos, con sala recibidor, tres habitaciones, cocina y baño la llave en los altos. Informa: José Colmenares M-2053 y A-9539.
A1 22476 1-6 Junio

SE ALQUILA los bajos de la casa calle de Habana 18 entre Peña Pobre y la Punta con sala, comedor, tres habitaciones, baño completo, cocina, cuarto y servicios de criados. La llave en la esquina. Informa: José Colmenares Oficios 18 A-9539 y M-2053.
A1 22483 1-6 Junio

SE ALQUILAN en $38.00 los frescos y modernos altos Campanario 180 entre Estrella y Maloja, con sala, comedor, 3 cuartos y baño. Agua abundante. Llave en los bajos. Informes: F-5759.
A1 22244 30 jun 4

SAN LAZARO 98 altos interiores, sala, dos cuartos, cocina gas y servicios. Informan M-2863 y F-2124.
A1 22471 1-11 Junio

SE ALQUILA el 2o. piso de la casa Industria No. 2, a precio de situación, informa en Neptuno y Industria café Telf. M-4348.
A1 22494 1-4 Junio

CIENFUEGOS 33
Se alquila en $45 los altos compuestos de sala; saleta; tres cuartos, servicios modernos, agua abundante. Llave bodega. Informan Compostela 94.
A1 22533 1-5 Junio

SE ALQUILAN amplios bajos de dos ventanas, calle Concordia 176 ½, tres hermosas habitaciones, baño completo, precio módico, la llave bodega esquina. Informan, Habana 104, altos, teléfono M-6837.
A1 22645 1 jun 4

ALQUILO Misión 95, cuatro casitas con sala, comedor, tres cuartos, cocina y servicios a $20 y a $30, dos meses en garantía. Telf. M-4844.
A1 22510 1-9 Junio

SE ALQUILA los bajos Subirana 38, sala, saleta, 2 habitaciones, baño intercalado, cocina y patio. Llave en la bodega. Informan FO-2584 M-4002.
A1 21996 29-4 Junio

SE ALQUILA la casa Corrales número 11, compuesta de planta baja y dos pisos altos. Precio de toda la casa $60.00 Informes teléfono A-1888.
A1 21527 27-4 Junio

ALQUILERES

ALTOS San Joaquín 52, cerca de la Calzada, se alquilan estos hermosos altos, muy frescos, modernos, compuestos de sala, saleta, comedor, 3 habitaciones, baño intercalado. La llave en los bajos. Informes teléfono: A-4686.
A1 22117 30-7 Junio

AGUIAR número 20 altos, se alquilan muy frescos, sala, saleta, dos cuartos. cocina, baño completo intercalado. La llave en la misma. Informan de 9 a 5.
A1 22506 1-10 Junio

ANIMAS 127. Se alquila la planta baja, compuesta de sala, comedor, cinco cuartos, baño, cocina, patio y traspatio. Precio $50. Informan Bufete de Arellano. M-3936.
A1 20923 23-6 Junio

LOMA de la Universidad, calle Ronda esquina Neptuno, alquilo planta baja, piso 1o. y 2o. derecha, sala, tres cuartos, baño intercalado, comedor, cuarto y servicio criados, cocina pueden verse de 2 a 6. Informes Habana 186. Telf. M-1541.
A1 21901 29-5 Junio

ALQUILAMOS casas modernas bien situadas, por San Rafael, próximas a Belascoaín, de 33, 35, 40, 45, 55 pesos. Ferretería Belascoaín esquina San Rafael. U-5215.
A1 21829 28-7 Junio

SE ALQUILAN LOS BAJOS
De la calle Habana 244, entre Desamparado y Velasco, la llave en los altos. Informan, Villegas 80, teléfono A-7072.
A1 21884 29 jun 13

CORRALES 108
Casa muy amplia y ventilada, compuesta de sala, comedor, siete cuartos, cocina, baño intercalado, gran patio, servicio criados, llave en la carbonería. Informes, M-4803.
A1 21910 1 jun 4

ALQUILO espléndidos bajos: Gervasio 17, sala, saleta, cuatro habitaciones, baño intercalado, comedor, cocina, cuarto y servicio criados. F-3469.
A1 22544 1 jun 4

ALQUILO altos y bajos, con dos y tres habitaciones, comedor, cocina y servicios, $25 y $26. San José número 158 B esquina Espada. Informes, A-6366. Llaves cartel dice.
A1 22629 1 jun 6

MISION 104, altos modernos, a una cuadra de Florida, casi esquina Indio. Baño intercalado, tres habitaciones, sala, saleta, cocina, calentador. Informes, teléfono F-3962.
A1 22632 1 jun 9

VILLEGAS 111, se alquila primero. segundo piso, fabricación moderna sala, recibidor, cuatro habitaciones, comedor, cocina gas, baño intercalado con dos servicios. Informan A-9745.
A1 21022 23 jun 7

PISO EN LA HABANA
San Lázaro, 299 A ... ...
Sala, saleta, comedor, cuatro cuartos, baño moderno, $60.
THE TRUST COMPANY OF CUBA
Informes en el Departamento de Bienes
Obispo 53. M-6917.
A1 22441 1 jun 6

SE ALQUILA en Estrella 73, altos y bajos, casi esquina a San Nicolás, tiene sala, saleta, tres habitaciones, baño intercalado completo, comedor al fondo, cuarto y servicio de criados. Informa, Luis González, U-1157.
A1 22402 1 jun 7

ALQUILO Corrales 2, el primero y segundo piso, sala, saleta, comedor, cuatro habitaciones, cocina, baño y doble servicio sanitario. Precio $50. Llave Grandes Almacenes. El Número 15, Monte 15. A-2803.
A1 22106 30-7 Junio

ALQUILAMOS calle Plasencia a una cuadra de la Calzada de Infanta, moderna casa altos, dos cuartos, sala, comedor, cocina, baño intercalado completo y patio, $28. Informan teléfono U-1177.
A1 22011 29-10 Junio

NEPTUNO 109, frente a Perseverancia. Se alquila el primer piso alto, Alquiler 70 pesos. Llave en los bajos. Informes, teléfono F-1050.
A1 22005 29-5 Junio

$30 PLAZA DEL MAINE $36
tranvías M. y 13 Casas: Sala a Calle 3 habitaciones, baño intercalado, cuarto y baño intercalado, cuarto y baño criada, cocina, comedor, tres salidas. Modernísimo edificio "Maine Apartaments" No como otros Edificios con una sola salida, escalera común a familias y público su oficina 10 minutos, dejando su familia independiente entre Línea, Parque y Malecón, frente Hotel Nacional. Esquinas $45 y $40. Amuebladas garages, farmacia. Vea últimas rebajas.
47524 11-17 Junio

O'REILLY 40, esquina Aguiar. Modernos pisos propios para oficinas y profesionales. Precio reducido $55. Informan en el elevador.
A1 18497 7 jun 6

LEALTAD 24, altos (M. M. Delgado) se alquila casa con sala, recibidor, ambos muy grandes, cinco cuartos y baño intercalado, comedor al fondo y servicios de criados. En la azotea dos cuartos y servicios. Llave en los bajos. Informes: Rosales y Lavedan, Administración de Bienes, teléfono: M-6947.
A1 21728 28-7 Junio

SE ALQUILAN los altos Suárez 26 compuestos de sala, recibidor, comedor al fondo y ocho hermosas habitaciones. La llave en los bajos. Informan en la misma de 1 a 5.
A1 21784 28-7 Junio

SE ALQUILAN los hermosos y frescos altos de la casa Concordia 135, entre Belascoaín y Gervasio, compuesta de sala, recibidor, cuatro buenas habitaciones, baño completo moderno, comedor, cocina y cuarto y servicio de criados. Puede verse a todas horas. La llave en los altos de al lado. Informes: Telfs. I-5285 y A-9895. Precio mínimo. $55.00
A1 21782 28-7 Junio

OJO. Villegas 109 cerca de Muralla, gran piso 5 habitaciones, sala, recibidor, gran comedor, servicios modernistas. Precio 60 pesos. Informan Muralla 103. Telf. F-5506.
A1 21741 28-5 Junio

ARAMBURO 52 entre Zanja san José se alquilan dos pisos cada una, 3 habitaciones, sala, recibidor, buen patio, acera brisa, 35 pesos. Informan F-5506.
A1 21740 28-5 Junio

PRADO 107. Se alquilan los pisos principal y segundo, juntos o separados. Se compone cada uno de sala, recibidor, ocho habitaciones amplias, baño, hall, comedor y cocina; propios para Asociación o Club. Se admiten proposiciones. La llave en Empedrado 16. Informan Bufete de Arellano. M-3936.
A1 20927 23-6 Junio

O'REILLY 76. Se alquila el primer piso compuesto de sala, recibidor, tres cuartos, comedor, baño, cocina, servicio de criados, dos cuartos y servicio en la azotea. Precio $60. Informan Bufete de Arellano. M-3936
A1 20924 23-6 Junio

ALQUILO Cienfuegos 21 bajos. sala, dos cuartos, comedor, baño completo. Llaves altos. Telf. U-3058. 30 pesos, fiador o fondo.
A1 21951 29-4 Junio

ALQUILO casas, Desagüe 53, 67, entre Oquendo y Franco. Sala, comedor, dos habitaciones, baño moderno, patio, cocina, alquiler: 28 pesos. Llaves, Franco A, esquina Desagüe.
A1 22302 31 jun 5

PROXIMOS a desocuparse se alquilan los cómodos y ventilados altos de Sánchez Figueras número 115, antes Suárez, a dos cuadras de las Normales, Precio de situación, informan, Sol 117, bodega La Lonja, teléfono M-4416.
A1 22303 31 jun 5

AMISTAD 10, altos, $45. Sala, recibidor, tres cuartos, comedor corrido, baño completo con calentador con agua por motor. La llave en la misma.
A1 22305 31 jun 4

SE ALQUILA espléndida casa de altos y bajos acabada de fabricar Trocadero 7 casi esquina a Prado propia para profesional o modista. Llave en la esquina de Prado. Informes: M-2053 y A-9539.
A1 22481 1-6 Junio

ALQUILERES

ALQUILAMOS en Calzada de Infanta No. 52 entre Desagüe y Benjumeda, modernos bajos, tres cuartos, portal, sala, comedor, cocina y baño, $34. Informan U-1177.
A1 22010 29-10 jun.

SE ALQUILA un magnífico piso alto, en Cárdenas 8, a una cuadra de la Fraternidad, compuesto de cuatro habitaciones con motor para subir el agua, acabada de pintar, la llave en los bajos. Se alquila un apartamento en Teniente Rey 83, primer piso, con frente a la calle. Informan, A-8731.
A1 22037 29 jun 8

SE ALQUILA en San Lázaro 305, pisos primero y segundo, modernos, con hall, sala, gabinete, cuatro habitaciones, cocina de gas y cuarto con servicio de criada. Informan, Manzana de Gómez 240, teléfono A-4893.
A1 21947 29 jun 6

O'REILLY 80, casi esquina a Villegas. Espléndido piso principal propio para familia de gusto. Sala, recibidor, 4 cuartos, comedor, dos servicios y cocina de gas y carbón. Informan: Amargura 54. Tel. A-5269.
A1 22147 30-4 Junio

ALQUILO Cuba 39 bajos primero y segundo piso, sala, comedor, cinco habitaciones, doble servicio sanitario y cocina $84.00 Llave bodega esquina. Informes Grandes Almacenes El Número 15, Monte 15. A-2803.
A1 22105 30-7 Junio

SE ALQUILA, Belascoaín 125 entre Reina y Estrella, primer y tercer piso, acabado fabricar, con sala, comedor, tres habitaciones, baño intercalado con calentador, cocina gas. Está sin estrenar. Más informes, Manzana de Gómez 240. A-4893.
A1 21948 29 jun 6

SE ALQUILAN los altos y bajos de la moderna casa San José 98, entre Escobar y Gervasio, cada planta con cinco habitaciones, sala, recibidor, comedor al fondo, cocina de gas, baño intercalado y servicio criados; la llave en frente. Informes, Neptuno y Amistad. La Regente. A-4376.
A1 21544 27 jun 4

SAN NICOLAS 64-B, 2o. piso entre Neptuno y Concordia, recibidor, sala, tres habitaciones, baño intercalado, comedor, cocina de gas y calentador, cuarto y servicio de criados. Telf. A-4376. La Regente.
22726 2-7 Junio

ALQUILO, Bernaza 23, primer piso alto, de sala, comedor, dos cuartos, baño intercalado, servicio de criados, gas y agua. Informan en los bajos, tintorería.
A1 22265 31 jn 4

CASA MODERNA
Infanta 18, Edificio Artigas, entre San Lázaro y Concordia, dos habitaciones, sala, comedor, cocina, magnífico baño, limpieza escalera. Informes, el café.
A1 22400 31 jn 6

EN $33.00
Manrique 185 entre Sitios y Peñalver, sala, comedor, dos cuartos, baño intercalado, terminada de construir. Informan, A-9819.
A1 22290 31 jn 5

NEPTUNO 107, segundo piso, entre Campanario y Lealtad. Sala, comedor, cocina, cinco cuartos, dos baños. Llaves en la misma.
A1 22333 31 jun 7

LOMA Universidad, alquilo, 27 número 19, altos, $55. Gran sala, cuatro cuartos, baño intercalado, comedor y cuarto y servicio de criado. Llave en la misma.
A122304 31 jun 4

HERMOSO 2o. piso Monte 269 entre Rastro, Carmen, se compone de sala, antesala, tres habitaciones, lujoso baño intercalado, hermosa cocina de gas, amplio comedor y patio, azotea al nivel del piso y servicio de criadas $45. Informes Bazar El Gallo.
A1 21540 27-4 Junio

SE ALQUILA el primer piso de la casa Cárdenas No. 1, casi esquina a Monte, sala grande, comedor, tres habitaciones, servicios y cuarto de criados. Informan Telf. A-1888.
A1 21528 27-4 Junio

MEDIA cuadra Avenida Misiones, Habana 9, se alquilan los modernos altos, precio de situación. Informan: A-2446.
A1 21647 27-11 Junio

LAGUNAS 2 bajos, sala, comedor, 3 cuartos, cocina, baño y patio. Informes M-2863. F-3499. Llave en los altos.
A1 21768 28-7 Junio

SE ALQUILAN los bajos de la casa calle de Arsenal 2 y 4, propio para almacén, industria, depósitos, etc. Informe: Nicolás Merino, Esperanza 5. Habana. A-2550.
A1 22107-08 30-4 Junio

CASITAS $16 a $40, de uno a tres cuartos, sala, comedor, cocina; baño, edificio estilo español, San Lázaro entre Hospital y Espada. La botica informa.
A1 22065 30-9 Junio

SAN NICOLAS 130 entre Salud y Reina. Alquilo segundo moderno. Sala, saleta, cuatro habitaciones, cocina gas y carbón, baño completo $46. Llaves en los bajos.
A1 22041 29 jun 8

ESTRELLA 146 al fondo de la iglesia de Reina, sala, dos cuartos grandes, y demás servicios. Informan en el 183.
A1 22181 30-4 Junio

GALIANO 18, PRIMER PISO
propios para casa de huéspedes. Llaves e informes en la barbería.
A1 22433 1-7 Junio

VILLEGAS 35 se alquilan los bajos sala, comedor, 1 cuarto, demás servicios, llave en el 37. Informes: F-2608.
A1 22457 1-8 Junio

SE ALQUILA muy barata. Véala, Campanario 205, altos, sala, comedor, cinco cuartos grandes, cocina, servicios, mucha agua, llave en el café. Informan, Lealtad 238, A-2689, U-2256.
A1 22680 1 jun 4

ALQUILO piso alto de Consulado 14, recibidor, sala, tres cuartos, comedor, baño completo, cuarto y servicios de criados. La llave en frente. Informes, Obispo 16, altos.
A1 22519 1 jun 8

EN EL SUNTUOSO edificio María Consulado 7, casi esquina al Prado, se alquila un lujoso piso alto con todo el confort moderno, precio razonable. Hay elevador permanente. Informes, el portero.
A1 22520 1 jun 8

ALQUILO, Espada 22, planta baja, esquina a San Lázaro, dos cuartos, sala, comedor, baño intercalado, servicio criados, patio, construcción moderna, decorada, informan, café Vista Alegre, teléfonos U-1896, U-5862.
A1 22651 1 jun 11

LINDERO 24 entre Díaz Blanco y Clavel, alquilo casas modernas, interiores, independientes, con luz, $15. Sala, un cuarto, comedor, cocina, baño, llaves, la misma.
A1 22688 1 jun 4

SE ALQUILA, muy barato, Campanario 205, bajos, es propia para comercio o industria, se da muy barata. Véalas. Llave en la casa préstamos. Informan, Lealtad 238, A-2689 U-2256.
A1 22682 1 jun 4

LAMPARILLA 78, altos hermosos donde no se siente el verano, propios para familias, academias, laboratorios, etc. Precio de situación. Telf. A-6781. La llave en los bajos.
A1 22646 1 ju 4

ALQUILO, Hornos y Vapor, una cuadra del parque Maceo, el lugar más fresco de la Habana. bonitos pisos modernos, sala, comedor, dos habitaciones, cuarto baño intercalado y cocina, desde $30. Informes, Telf. M-2837. La llave en la carnicería.
A1 22096 1 jun 4

SE ALQUILAN altos y bajos de San Rafael 143, 147, 161, entre Lucena y Marqués González, Marqués González 6 entre San Rafael y San José y Zanja 108. Con sala, comedor, tres cuartos y servicios, precios rebajados, las llaves en la misma. Informes, Obispo 16.
A1 22525 1 jun 8

ALQUILERES

SE ALQUILA en Animas 177 A, bajos, entre Oquendo y Soledad, sala, comedor, tres habitaciones, cocina y baño completo. Informes, Luis González. U-1157.
A1 22460 1 jun 7

ALQUILO: Núñez 19, entre Miramar y Lanuza, Reparto Columbia, cerca La Tropical, moderna y acabada de pintar, muy fresca, buenos colegios fáciles comunicaciones, con portal, sala, tres dormitorios, comedor, cocina, baño intercalado completo, agua fría y caliente con abundancia, patio amplio con entrada independiente, alquiler módico. La llave, en Miramar 105, informes: Prado 125, teléfono A-1556.
A1 22727 2-9 Junio

ANTON RECIO 73 entre Vives y Puerta Cerrada altos, sala, 3 cuartos, cocina, comedor, la llave en la bodega Vives. M-5172.
A1 22720 2-5 Junio

ALQUILO Cárdenas 57 altos, $43, esquina Gloria, botica, sala, cuatro cuartos, comedor, cocina gas y carbón, baño, agua, motor, llave batica, informan Bernaza 23. Tintorería.
A1 22911 3-7 Junio

ALQUILO los preciosos altos Bruzón No. 8, hay que verlos, a todo lujo, precio $35 las llaves en la bodega de la esquina, más informes M-5274. José Fernández.
A1 22902 3-11 Junio

SE ALQUILA la casa Diaria 18 frente a las Normales, 2 ventanas, sala, 4 cuartos y azotea, precio $30. Informan Gloria 85.
A1 22904 3-6 Junio

ALQUILO preciosos altos Ayesterán 8 para apreciarlos, hay que verlos, precio 38 pesos. Las llaves Ayesterán y Bruzón, más detalles M-5274. José Fernández.
A8 22903 3-11 Junio

LA CASA Arsenal 50 entre Factoría y Someruelos, muy cerca de la Estación Terminal en $32.00 Abierta de 10 a 12 m. Informes por el teléfono X-3504.
A1 22899 3-11 Junio

CONSULADO 23 entre Prado y Genios. Se alquilan los modernos y elegantes altos de esta casa. Llave e informes en los mismos.
A1 22897 3-5 Junio

MALECON 45, se alquila con terraza cubierta de cristales, sala, tres cuartos, comedor, baño completo cuarto y servicio de criados. Informan: A-5473, M-7722.
A1 22946 3-8 Junio

SE ALQUILA los bajos de Corrales 237, es moderna, gana 30 pesos. la llave en los altos. Informan teléfono M-4080.
A1 22934 3-9 Junio

EN PRECIO muy reajustado, se alquila la casa San Benigno 55 esquina a San Bernardino, se compone de terraza al frente y al fondo, recibidor, sala, cuatro cuartos, comedor, cocina de gas, dos baños completos muy lujosos, garage, cuartos y servicios independientes para criados. Esta casa es muy elegante, fresca y ventilada, tiene capacidad para dos matrimonios. está rodeada de jardín, el criado tiene la llave y se puede ver desde las ocho a. m. hasta las cuatro p. m. Informes Bernaza 6, teléfono A-6363.
A1 22965 3-7 Junio

ALQUILO Aguila 56 altos entre Virtudes y Animas sala, saleta y tres cuartos. Informan Telf. A-9302.
A1 22960 3-6 Junio

CARDENAS 15 bajos, sala, saleta y tres cuartos $33.00, Animas 137 bajos, sala, saleta y tres cuartos $35. Informan en la peletería La Horma Grande, Aguila 213.
A1 22950 3-9 Junio

SE ALQUILA en la calle 13 número 409 entre 4 y 6 una hermosa residencia con todo confort, para numerosa familia. precio situación $125.00 Informan Telf. F-1903.
A2 22453 1-5 Junio

SE ALQUILA, Lamparilla 35, esquina a Compostela, el segundo piso, compuesto de dos habitaciones grandes sala, comedor, cocina y demás servicios. Precio de situación. Informan en la misma.
A1 22657 1 jun 5

SE ALQUILA una accesoria en Jesús Peregrino y Santiago, Precio de situación. Informes, Luis González. U-1157.
A1 22461 1 jun 7

SE ALQUILA, Virtudes 160, bajos, entre Oquendo y Soledad, tiene sala, comedor, tres habitaciones, baño completo, cocina de gas. Informa, Luis González. Telf. U-1157.
A1 22466 1 jun 7

FRENTE al parque Maceo, Marina 21, se alquila moderno piso alto en $37, sala, comedor, tres cuartos, baño intercalado, la llave en la fonda, informes, Obispo 16.
A1 22516 1 jun 8

CONSULADO 98 piso 2o. entre Colón y Trocadero, sala, comedor, cuatro habitaciones, baño completo, servicio criado y cocina, llaves en piso 1o. Informes Habana 186, teléfono M-1541.
A1 22791 2-9 Junio

SAN LAZARO 323 bajos, entre Infanta y San Francisco, grande y frescos, sala, recibidor, cuatro habitaciones, comedor, baño completo y cocina. Llave en la bodega. Informes Habana 186, teléfono M-1541.
A1 22791-96 2-9 Junio

AYESTERAN 12, entre Bruzón y Desagüe, al lado litografía Ocáriz. Alquilo espléndidas habitaciones con luz, desde $8. Llaves, la misma.
A1 22685 1 jun 4

SE ALQUILAN altos en Lealtad 8? entre Concordia y Virtudes. sala, comedor, tres cuartos, baño. cocina la llave en la bodega esquina Concordia. Informes, Obispo 16.
A1 22513 1 jun 8

PRADO
Se alquilan los bajos del espléndido salón de Prado 102 esquina a Virtudes, propio para exposición, oficinas o comercio. Se informa en la misma de 9 a 11 y de 3 a 6.
A1 22795 2-7 Junio

SALUD 152, altos, entre Oquendo y Marqués González, sala, recibidor, tres cuartos, comedor, baño completo, la llave en la bodega. Informes, Obispo 16.
A1 22518 1 jun 8

SE ALQUILA el alto de Peña Pobre 7, entre Habana y Aguiar, con sala, comedor, tres cuartos, cuarto y servicio de criados, la llave en el bajo Informes, Obispo 16.
A1 22517 1 jun 8

SE ALQUILA en $23, véala, Desagüe y Morales, casi esquina Infanta, sala, comedor, tres cuartos grandes, cocina, servicios, patio grande, mucha agua, llave en la bodega de Infanta. Informan, Lealtad 238, A-2689 U-2256.
A1 22679 1 jun 4

SE ALQUILAN los espléndidos altos de Zulueta 38, frente a la Cruz Roja Informan, Prado 111, teléfono A-1544.
A1 22639 1 jun 6

VIGIA 11 entre Castillo y Fernandina, alquilo casa moderna, interior. independiente, $18. Sala, comedor, dos cuartos, baño intercalado, cocina, llaves, encargado. Informes, M-1241.
A1 22687 1 jun 4

SE ALQUILAN los altos de la casa Villegas 96. La llave en los bajos. precio $35. Informan calle 11 número 33 entre 6 y 8 Vedado.
A1 22575 1-6 Junio

ATENCION, en Peñalver número 100. a una cuadra de Belascoaín, se alquila muy hermosa casa moderna, que se compone de sala, comedor, dos habitaciones, baño intercalado, cuarto de criados y servicios de éstos. Informan en Suárez número 3, teléfono M-1914.
A1 22659 1 jun 4

SE ALQUILA, Campanario 191 C, amplia, fresca y clara. La llave en la bodega de Concepción de la Valla. Informes, Barcelona 9, altos, teléfono M-6596.
A1 22660 1 jun 5

SE ALQUILA en Estrella 237, altos y bajos, entre Infanta y Ayesterán, tiene sala, saleta, tres habitaciones, baño y cocina de gas. Informa, Luis González. U-1157.
A1 22468 1 jun 7

M 98 entre San Lázaro y Jovellar, los altos frescos, acabados de pintar, modernos, media cuadra de los tranvías, con sala, saleta, cinco cuartos, comedor, cocina, dos baños completos, precio 55 pesos. Informan, Cerro 532, teléfono I-1002. La llave en la misma, o en la bodega de la esquina.
A1 22616 1 jun 8

ALQUILO altos, Compostela 32, esquina Empedrado, sala, comedor, tres habitaciones, baño, cocina gas y carbón. Informes y llave, bodega.
A1 22608 1 jun 4

ALQUILERES

A DOS cuadras de Carlos III, Ensanche de la Habana, alquilo los altos de Montoro 31 con sala, saleta, cuatro cuartos, baño, comedor, cocina y baño de criados. Precio $34, la llave al fondo en Almendares 20 altos. Informan U-5197.
A1 22694 2-5 Junio

HOLGUIN 6, altos, se alquila en $26 a la brisa, frente Iglesia San Nicolás. Sala, comedor, dos habitaciones con lavabo agua corriente, baño Precio de situación. Llave, en los bajos. Informan: Suárez: Telf. F-2321.
A1 22831 2-6 Jn.

A-2. Vedado y Principe

G. NUMERO 208, entre 21 y 23: casa moderna, brisa y sombra: 5 habitaciones y demás comodidades. Llaves en el 206. Informan: teléfono A-1051.
A2 21284 25-4 Junio

ALQUILO hermosa casa 19-10 Vedado, jardín, sala, dos cuartos, patio. La llave al lado, $18.00. Informan M-7611.
A2 22534 1-6 Junio

19 entre G. y H. Se alquila una casa compuesta de jardín, portal, recibidor, sala, comedor, pantry, despensa, cuatro cuartos, baño completo, cuarto de criado, chauffeur y servicios. Precio $120.00 Informan Bufete de Arellano, M-3936.
A2 22458 1-6 Junio

SE ALQUILA la planta baja de la casa Concordia 156-B entre Oquendo y Soledad, sala, recibidor, tres cuartos, baño intercalado completo, comedor corrido al fondo, cocina de gas, cuarto y servicio para criado. La llave en la bodega. Informes Bernaza 6. A-6363.
A1 22964 3-7 Junio

VEDADO. Calle 27 número 271 entre A y B, se alquila bonito piso moderno, con tres habitaciones grandes cuarto de criado, etc. Llaves en el mismo.
A2 22189 30 jun 4

SE ALQUILA en Baños 149 entre 15 y 17, hermosa casa con 7 cuartos, dos baños, garage par ados máquinas, tres cuartos criados, etc. Informes, F-5637.
A2 22167 30 jun 4

VEDADO. Se alquilan hermosos y modernos altos, 4 núm. 15 esquina a 11, vestíbulo con amplia escalera antesala, sala y comedor, 4 dormitorios muy hermosos y doble servicio con calentador, 70 pesos.
A2 22174 30 jun 6

MODERNOS y frescos altos H. 227, entre 23 y 25, terraza, sala, 4 cuartos, baño intercalado, comedor, pantry, cuarto y servicio de criados. La llave e informes en 25 número 268, bajos, entre D y Baños.
A2 22008 29-8 Junio

ALQUILO los bajos calle 25 número 424 con portal, sala, cuatro cuartos, baño, comedor, cocina patio y jardín, Telf. M-1921.
A2 21614 27-11 Junio

SE ALQUILA la planta alta de la moderna casa, calle 19 número 248 entre Baños y F. Sala, comedor, cinco grandes cuartos, gabinete, dos baños intercalados, terraza cubierta, gran cuarto criados con todo servicio, garage con habitación completa para chófer con patio en los bajos para entrada de máquina, jardín y juego de niños, a la sombra y a la brisa. Véanla que en su tanto no hay otra igual. Abierta de 9 a 11 a. m. de 2 a 6 p. m., Telf. A-9829.
A2 22638 1 jun 4

VEDADO calle B, esquina 19, altos, brisa, gran terraza, sala, seis cuartos, comedor, baño intercalado, calentador, cocina, servicio. Llaves bajos. Informes: Habana 186, altos, teléfono M-1541 y F-1795.
A2 22790 2-7 Junio

VEDADO. Alquilo casa calle 4 número 234, entre 23 y 25, jardín, portal, sala, saleta, cuatro cuartos, baño intercalado, cuarto y servicio de criada, cocina, patio y traspatio, teléfono F-2100.
A2 22149 30-5 Junio

SE ALQUILA H. 135 entre 15 y 17. segundo piso, terraza, 4 habitaciones, 1er. piso, portal, sala, gabinete, comedor, baños. Informan H y 15, 190.
A2 22004 29-4 Junio

ALQUILO casa toda decorada, sala, recibidor, tres grandes cuartos, terraza cubierta, gabinete, baño intercalado, cocina gas, pasillo y demás servicios. 21 núm. 238, entre D y C. Vedado.
A2 21147 25-4 Junio

SE ALQUILA casa calle 10 número 206; entre 21 y 23 a la brisa: sala, saleta corrida, cuatro cuartos; patio, traspatio, doble servicio gas y carbón, 50 pesos. Informan en el número 208.
A2 21536 27-6 Mayo

ALTOS EN EL VEDADO
Se alquilan los modernos y frescos altos en la calle 10 núm. 199 entre 19 y 21 compuestos de sala, saleta corrida, tres habitaciones, baño completo intercalado, calentador y servicios de criados. Abundante agua. Las llaves en la misma. Informes Edificio Bacardí, Apartamento 401, Señor Francisco Torres, Telf. A-7830.
A2 21563 27-6 Junio

VEDADO. Se alquila la planta baja de la casa calle 20 número 19, entre 15 y 17. compuesta de portal, sala, cuatro cuartos, baño intercalado, hall, comedor, pantry, cocina, cuarto y servicio de criados. Precio $50. Informan Bufete de Arellano M-3936
A2 20926 23-6 Junio

SE ALQUILAN modernos bajos en Once número 269, entre E y D, Vedado. Jardín, portal, recibidor, sala hall, cuarto dormitorios, comedor, baño intercalado, pantry, dos cuartos de criados y garage. Informes, Obispo 16.
A2 22521-22 1 jn 8

SE ALQUILA altos de Trocadero y Amistad casa con dos cuartos baño completo intercalado, cocina, sala, comedor y lavadero en $40. Informan en la azotea.
A1 22717 2-10 Junio

SE ALQUILAN bajos, sala, comedor, 4 cuartos, 2 servicios, alquiler $30. Calle Fundición 2 entre Picota y Compostela, la llave bodega esquina Picota. Informes FO-2495.
A1 22693 2-7 Junio

UN PISO principal, Mercado de Tacón 69. Informan enfrente, Aguila 81 carnicería. FO-7815.
A1 22739 2-7 Junio

SE ALQUILA altos y bajos de la casa Vigía 50, sala, comedor, tres cuartos, servicios modernos y habitaciones en Maloja 70. informes: A-1098.
A1 22783 2-10 Junio

SE ALQUILA la casa Lealtad 179 y los altos de Concordia 150-B entre Oquendo y Soledad. Informan en las mismas. Telf. A-9819.
A1 22763 2-7 Junio

SE ALQUILA $35, Trocadero 58, piso segundo, entre Aguila y Blanco. Sala, comedor, dos habitaciones, baño intercalado, cocina. Casa fresca, agua abundante. Informes: mueblería La Moda. A-4454.
A1 22840 2—7 Jn

LOMA DE LA UNIVERSIDAD
Basarrate 18, esquina San Miguel. Tres hermosos pisos, juntos o separados, compuestos de sala, saleta, ocho cuartos, baño, comedor y cocina cada uno. Propios para familias, casa de huéspedes o colegio. Llaves: Garage enfrente. Teléfono F-1231.
A1 22777 2—8 Jn

SE ALQUILAN magníficos altos Belascoaín 98-B, esquina a Benjumeda. Sala, recibidor, cinco habitaciones, todas con vista a la calle; dos baños intercalados. comedor, cuarto para criados con todos sus servicios, patio, agua abundante, entrada independiente. Llaves, informes: tienda de ropa de la esquina
A1 22842 2—4 Jn.

ALQUILO casa, Edificio Maseda, Campanario 80, esquina Neptuno, con sala, recibidor, comedor, 3 habitaciones, baño intercalado, cocina, cuarto y servicio de criados, servicio de elevador permanente. Informes, en la misma.
A1 22865 21—4 Jn.

ALQUILAN bajos Villegas 114, entre Sol y Muralla, compuestos sala, comedor, cuatro cuartos, baño. Precio $40.00. Informes F-4744.
A1 22755 2-6 Junio

BONITOS altos, $35, Colón 19, dos cuadras Prado, tres cuartos, uno en azotea, baño completo, cocina gas, cielo raso. Informes, Manrique 11. teléfono M-6848.
A1 22571 1 jun 6

ALQUILERES

VEDADO. Baños y 17 edificio Menéndez alquilo barato, un hermoso piso, con tres cuartos, sala, comedor, gabinete, cuarto criados, elevador.
A2 22586-587 1-11 Junio

SE ALQUILA, calle B, número 193, entre 19 y 21, Vedado, una casita, sala, recibidor, dos cuartos, baño completo, cocina y calentador de gas y garage. La llave en la misma. Informes, Obispo 16.
A2 22524 1 jun 8

VEDADO. Linda casa a la brisa, amueblada, B-290 altos carros en la esquina. Informes de 5 a 8 p. m.
A2 22700 2-9 Junio

ENTRADA Vedado, frente Parque, Vedado. Calle 13 casi esquina L. Alquilo hermosa, muy fresca casa moderna, cuatro grandes cuartos, baño intercalado, cuarto criados con servicios, etc. F-2124.
A2 22708 2-12 Junio

CALLE K, entre 21 y 23, Vedado, alquilo casitas frente calle, sala, comedor, cuarto, baño completo, cocina, precioso decorado, acera brisa, precio situación $18 y $20 casa nueva.
A2 22711 2-8 Junio

REGIA residencia esquina calle 17, grandes comodidades, preciosos jardines, dos mil metros, precio $275. Más informes FO-7815. Gerardo Mauriz.
A2 22740 2-7 Junio

SE ALQUILAN los altos de 8 número 42 esquina 15 frente al parque Menocal, Vedado, $40.00 Llave e informes en el 46.
A2 22750 2-8 Junio

CALLE 17 núm. 319 entre B. y C. bajos, sala, recibidor, cuatro cuartos, baño, calentador, cocina, servicio. Llave al lado. Informes: Habana 186. Telfs. M-1541 F-1795.
A2 22789 2-7 Junio

VEDADO
Acera sombra. Portal, sala, 5 habitaciones, baño intercalado, comedor, cocina, pantry, dos cuartos y baño criada, gran patio. A 188 entre 19 y 21. Llaves, A 170. Telf. F-3871.
A2 22566 1 jun 4

23 Y PASEO
Alquilo precioso altos con toda comodidad, puede verse a todas horas y Paseo 25, altos, fresca y cómoda, puede verse de 2 a 6. Telf. A-1796. Locería La República.
A2 19793 1 jun 5

VEDADO
Quinta entre 4 y 6. Dos pisos modernos. Todas comodidades. Se alquilan, precio reducido. Lo más fresco. La llave allí. Informan, A-2814.
A2 22598 1 jun 8

SE ALQUILA, Vedado, calle Paseo esquina a 19, chalet moderno, con sala, hall, recibidor, comedor, cocina y servicios, en los bajos: y seis habitaciones, dos baños intercalados, terraza y cuartos criados en los altos. Más informes, Manzana de Gómez 240, teléfono A-4893.
A2 21946 29 jun 8

OFRECEMOS EN EL VEDADO CASA REGIA
Calle 15 entre 4 y 6
Suntuosa residencia propia para Legación, en $180.00.
THE TRUST COMPANY OF CUBA
Departamento de Bienes
Obispo 53. M-6917.
A2 22438 1 jun 6

SE ALQUILA el fresco, cómodo y moderno chalet, fabricado al estilo americano y situado en la calle 4 entre 11 y 13, Vedado, espacioso recibidor, sala, comedor con amplia terraza, pantry y cocina en los bajos. En los altos, seis cuartos con sus closets y dos baños intercalados, garage con habitaciones para la servidumbre. Informes en Obispo 16, la llave al lado.
A3 22626 1 jun 8

VEDADO. Calle D número 223, casi esquina a 23, se alquilan bonitos bajos modernos, sala, saleta, comedor, cinco habitaciones, gran baño completo, cuarto y servicio criado. Informan en la misma.
A2 22624 1 jun 4

LUJOSA residencia moderna, esquina fraile, espaciosos jardines, dos entradas de máquinas, para familia pudiente de gusto. Informes en la misma. Baños 50, esquina 21.
A2 22634 1 jun 3

SE ALQUILA una casa, chalecito independiente, tiene portal, sala, comedor, tres cuartos dormitorios, magnífico baño intercalado, cocina, cuarto para criados y servicios para los mismos. Calle E, entre 27 y 29. acera de la brisa. Se puede ver a todas horas. Informan en E. esquina a 27.
A2 22574 1-6 Junio

VEDADO
SE ALQUILAN los espaciosos altos de la calle B entre 19 y 21, acera la brisa, compuestos de sala, comedor terraza, cuatro cuartos, baño intercalado, cocina, cuarto criado y servicio. Informan en la bodega.
A2 20001 16 Jn 5

SE ALQUILA moderno piso alto, calle 27 número 85 entre E y F. Vedado, recibidor, saleta, sala, hall. cuatro habitaciones, comedor, baño intercalado, cuarto y servicio de criados. Informes, Obispo 16.
A2 22515 1 jun 8

B, esquina Tercera, alquilo modernos, frescos altos. Terraza, sala, saleta, 3 grandes cuartos, baño, servicio criados, agua abundante, muy barata. Informes: 3ra. 49. Teléfono F-4479.
A2 22834 2—8 Jn.

VEDADO. 21 No. 352 entre A. y Paseo. Casa de dos plantas, departamentos de dos espléndidas habitaciones, cocina y baño. Precios muy reducidos.
A2 22146 30-4 Junio

VEDADO 6, número 244 esquina 25, hermosos altos, saleta, sala, recibidor, tres cuartos, baño completo, comedor, cuarto y servicios criados. $40.
A2 22130 30-9 Junio

VEDADO. Se alquila la espléndida casa de una planta calle M. 35 entre 19 y 21, solar completo con garages y demás comodidades, llaves al lado núm. 37.
A2 21807 28-12 Junio

SE ALQUILA espléndida casa en la calle 21 entre Paseo y Dos. Vedado, compuesta de dos plantas con sala, comedor, hall, cuatro cuartos y servicios independientes para criados, y garage. Se alquila con y sin muebles y se puede hacer por contrato a largo plazo. Informes Dr. Miguel Morales. Paseo y 21 Vedado, teléfono F-4056.
A2 21193 25-4 Junio

VEDADO: Calle "F" entre Línea y nueve. Se alquila casa de dos plantas con portal, hall, sala, comedor, cocina, pantry, cuarto y servicios de criados en la planta baja, y en la alta, hall. cinco cuartos, baño intercalado, tiene garage. Informan: Rosales y Lavedan. Dpto. Administración de Bienes, teléfono M-6947.
A2 21729 28-7 Junio

SE ALQUILAN modernos bajos, D número 199 entre 19 y 21, con sala, recibidor, hall, 5 habitaciones, dos baños, closet, despensa y garage, cuarto y servicio de criados. F-2217.
A2 22269 31 jun 8

SE ALQUILAN los bajos de K número 190. Tienen sala, comedor, 6 cuartos, baño, cuarto de criados, y garage para dos máquinas, teléfono F-1716.
A2 22169 30 jun 7

VEDADO. Alquilo $100 chalet B, esquina 29 con sala, comedor, siete habitaciones, cocina, baño, 2 terrazas, agua abundante, Dueño 29 número 26. F-5471.
A2 21447 28-5 Junio

EDIFICIO TAVEL ,21 Y C.
Se alquilan casas con sala, comedor, cocina y baño, con dos y tres y cuatro habitaciones; otra con sala, cuarto, cocina y baño. F-6252 y U-1710.
A2 19440 13-12 Junio

27 entre F. y Baños casa con sala, comedor, tres habitaciones, baño intercalado servicios de criados y garage, la llave e informes al doblar. F. 250, teléfono F-2906.
A2 22075 30-9 Junio

VEDADO. $32, alquilo casa nueva, jardín, portal, sala, dos cuartos. baño intercalado completo, cocina gas y patio. Quinta 76 entre A y B.
A2 22222 30 jun 4

ALQUILERES

EDIFICIO calle H número 184, entre 21 y 23, Vedado, lindas casitas para familias distinguidas, alquiler razonable. Informes, el portero.
A2 22512 1 jun 8

ALQUILO HERMOSA
Casa calle 9 número 5, altos, entre L y Calzada, compuesta de portal, hermoso hall, cinco habitaciones con dos baños, comedor, pantry, cocina, cuarto y servicio de criados, traspatio, garage para cuatro máquinas, cuarto para el chofer. Informes: en la misma, de 10 a 12 y de 4 a 7.
A2 22866 2—4 Jn.

VEDADO. Calle 20 No. 32 entre 15 y 17. Alquilo casa nueva, reajustada de 50 a 35 pesos, sala, recibidor, comedor, cuatro cuartos, cuarto baño, cocina gas y carbón. Informan al lado.
A2 22944 3-8 Junio

PISO ALTO para familia numerosa, calle 15 núm. 255 entre E. y F. seis cuartos. cocina, dos baños, sala, comedor, pantry, dos cuartos y servicio criados. Telf. F-6616. Precio $70.
A2 22968 3-11 Junio

BAÑOS esquina a 21, dos casas, una de sala, recibidor, comedor, terraza, cuatro cuartos, dos baños, pantry, cocina, cuarto y servicio de criados, otra de iguales locales con un solo baño de familia. Con o sin garages. Informan, F-4040.
A2 22426 1 jun 16

ALQUILO VEDADO
$45, 11 número 35 entre 8 y 10, casa antigua, grande, cómoda; portal, sala, comedor, 4 habitaciones, baño, cocina, patio, cerca colegios, carros; verse 4 a 6.
A2 22752 3-10 Junio

SE ALQUILAN los frescos modernos altos de la calle 25 y 8 con sala, comedor, 4 cuartos, baño intercalado cuarto de criado con su srevicio, garage y demás. Informes F-2051.
A2 22798 2-8 Junio

GANGA: En lo más alto y fresco del Vedado, calle 27 entre D y E, número 94, alquilo dos pisos altos y bajos. Sala, saleta, tres cuartos, baño completo, comedor, cocina, cuarto y baño criado. Precio: $40. Los bajos igual, con portal y traspatio. Llaves en la misma.
A2 22858 2—5 Jn.

ALQUILO la casa 21 entre A y B, número 328, acera de la brisa. Cuatro cuartos y baño, en la planta alta. En los bajos: sala, comedor, pantry, cuarto y servicio, garage y cuarto. La llave e informes, al lado.
A2 22745 2—4 Jn.

VEDADO: B número 2, entre 3ra. y 5ta., alquilo espaciosos, frescos modernos altos y bajos: jardín, sala, saleta, seis grandes cuartos, comedor al fondo, traspatio, servicio completo de criados, agua abundante, muy baratas. Informes: 3ra. 49. teléfono F-4479.
A2 22835 2—8 Jn.

A-3. Cerro y Palatino.

DOMINGUEZ 3
Se alquilan casa con portal, zaguán, sala, comedor, cocina y baño, cinco cuartos bajos y dos altos, con baño, $60. Teléfono U-1710 y F-1215.
A3 79447 11-12 Junio

ZEQUEIRA 52-A, altos modernos, sala, comedor, tres cuartos, baño intercalado, cocina de gas. Informes: M-2863, F-2124. Llave en la bodega.
A3 22470 1-11 Junio

CERRO. Alquilo casa Salvador 19½ entre Chaple y Moreno, sala, saleta, 3 cuartos, baño a una cuadra del tranvía. Informan Fernandina 68 señora Carmen. A-2922.
A3 22731 2-10 Junio

SE ALQUILAN los modernos altos de la Calzada del Cerro, esquina a Patria, muy cómodos y frescos, con doble servicio y cocina de gas, y los bajos para establecimiento. Llaves en los altos. Informes, Obrapía esquina a San Pedro, almacén, teléfono A-2702.
A3 22047 29 jun 5

ALQUILO los modernos altos Calzada del Cerro 713 esquina a la Rosa, sala, recibidor, 3 cuartos, baño intercalado, 2 colegios al frente $28, casitas a $20. Informan Corrales 30, A-1971.
A3 21801 28-7 Junio

A-4. Marianao y sus Repartos

LA SIERRA 1a. entre 6 y 8 alquilo baratos, unos hermosos altos, con sala, hall, cuatro cuartos, comedor, terrazas, garage, cuarto chauffeur y de criados. F-1704.
A4 22585-88 1-11 Junio

$35, ALQUILO altos amplios, modernos, en la calle 18 y 18, reparto Almendares. Llave en los bajos. Informes, Telf. A-2747.
A4 22664 1 jun 4

AVISO. Terminada de fabricar se alquila una gran casa, calle E entre 14 y 16, reparto Almendares, la llave al lado.
A4 22218 30 jun 4

SE ALQUILA al fondo del chalet de 3a. entre 10 y 12 del Reparto Almendares unos altos con sala, comedor, dos cuartos, cocina y baño, con dos garages y dos cuartos chicos nuevos, todo en $30.00 Informan en la misma.
A4 22884 3-6 Junio

SE ALQUILAN cinco chalets modernos a la mitad de lo que rentaron de 18 a 30 pesos muy frescos, Reparto Nogueira, Marianao, informan Villa Tita, teléfono FO-7976.
A4 22885 3-9 Junio

MARIANAO. Alquilo casa moderna, $20, portal, sala 2 cuartos, comedor, baño, todo amplio de 4x4 Avenida 5a. y 7, Buenavista. San Miguel 4, «El Ariete» Díaz M-4141.
A4 21914 29-6 Junio

ALQUILO calle 6a. entre 1a. y 3a. Reparto La Sierra, portal, sala, recibidor, comedor, una habitación, baño, cocina, pantry en los bajos, 5 habitaciones y baño en los altos, garage y jardín. Precio 100 pesos. Informan 23 núm. 396. F-5495
A4 22101 30-9 Junio

EN 13 PESOS
con luz, moderna casita, de dos habitaciones, cocina, servicios y patio; completamente independiente. Calle 3 número 65 entre 16 y 18, Reparto Almendares. FO-2429.
A4 22875 3-5 Junio

CHALET 13 y 10 Almendares (Nicanor del Campo) esquina de Fraile, cerca de tres líneas de tranvías y ómnibus, chalet 2 pisos acabado fabricar, sala, recibidor, comedor, biblioteca, pantry, cocina, medio baño Segundo piso, tres habitaciones, hall, dos closets, baño intercalado. Abajo: Garage, cuarto y servicio de criados. Jardín. Terrazas, $85. FO-1657.
A4 22754 2-5 Junio

REPARTO Almendares, frente Ursulinas alquilo casitas independientes completas, jardín, sala, cuarto, servicios y patio. Precio $7 a $17. Informes encargado, calle 13 esquina a 2. M-2863.
A4 21756 28-7 Junio

GENERAL LEE y Reina. Marianao. Chalet moderno, sala, comedor, tres cuartos, hall, etc. Gran solar cercado. Informes: M-2863. Llaves en General Lee No. 3.
A4 21755 28-7 Junio

REPARTO MIRAMAR, próximo a desalquilarse, alquilo chalet de dos plantas, calle 10 entre Quinta y Séptima Avenida, puede verse de 10 a. m. a 3p m. Informan, A-0163, F-6489.
A4 22256 31 jun 10

ALTURAS de Almendares, Avenida de la Paz 81, acera sombra, elegante chalet nuevo, cómodo, fresco, cuatro dormitorios, garage, etc. Alquiler módico. Telf. FO-1095.
A4 22188 30 jun 6

SE ALQUILA en la calle 6 del Reparto La Sierra, un hermoso chalet de dos plantas, cinco habitaciones dos baños, dos terrazas en los altos, muy decorado los bajos, garage, jardines, habitaciones criados, razón y llaves calle 28 del Reparto Miramar a 2 de La Sierra, Telf. FO-1542, precio arreglado.
A4 21553 27-6 Junio

RESIDENCIA. Avenida Central, Reparto Kohly, con sala, saleta, cuatro habitaciones, comedor, hall, baño, garage, bomba Prat, habitación de servidumbre, etc. Alquiler 100 pesos. Dueño M-4301.
A4 22428 1-6 Junio

M.E.C.D. 2016

ALQUILERES

A-5. J. del Monte y Víbora

ALQUILO dos casas, veinte metros 10 de Octubre, con sala, comedor dos cuartos, patio, traspatio, llave bodega 10 de Octubre y Municipio. teléfono X-2235.
A5 21932 29 jun 6

SE ALQUILA. Hermosa residencia en la Loma del Mazo, chalet Vista Hermosa, situado en la calle de Luz Caballero entre Carmen y Patrocinio, dos plantas con hermosas habitaciones y baños modernos, terraza con la mejor vista panorámica de la Habana, jardines y terraza artística, agua en abundancia, calentador para todo el servicio de la casa, garage para dos maquinas, cerca de los Colegios Lourdes y Maristas, se da contrato. Precio de situación. Informes en la misma Teléfono I-1048. Puede verse de 2 a 5 p. m.
A5 J. I. R. Indf.

VIBORA. Alquilo hermoso chalet, 2 plantas, sala, comedor, hall, siete habitaciones, dos baños, garage, jardines, agua abundante, calle 2a. entre Josefina y Genaro Suárez. Informan: FO-1100.
A5 22143 30-6 Junio

SE ALQUILA la casa Estrada Palma 89, compuesta sala, hall, 6 habitaciones, comedor al fondo, baño intercalado, servicio de criado y gran patio. Informan, teléfono F-6722. La llave en la misma.
A5 21938 29 jun 4

ALQUILO altos de Concepción y Novena compuesto de 5 cuartos, sala, saleta, baño completo, agua abundante. Informan A-0590.
A5 21367 26-6 Junio

PARADERO de la Víbora, Patrocinio 6 B, casa moderna, cuatro cuartos y jardín al fondo, último precio. 45 pesos. Telf. M-7536.
A5 22397 31-4 Junio

SE ALQUILA el bonito chalet de Sta. Catalina entre Sola y Mayía Rodríguez, reparto Mendoza, Víbora, compuesto de jardín, portal, sala, tres cuartos, comedor, magnífico cuarto de baño y un gran traspatio, con su cocina y servicio criados. Informan U-6082.
A5 22567 1 jun 4

ALQUILO, San Anastasio 12 entre Tejar y Dolores, sala, saleta, comedor, cinco cuartos, baño intercalado, pasillo al centro, cuarto y cuarto servicio criados, gran patio con jardín, moderna. Informan, café Vista Alegre, teléfonos U-1896 U-4862.
A5 22650 1 jun 11

ALQUILO $50 Avenida Acosta esquina Tercera, jardín, portal, sala, saleta, comedor, 4 habitaciones, baño completo, garage, cuarto y servicio de criados. F-2731.
A5 22565 1-7 Junio

O-FARRILL 68, se alquila, para matrimonio o corta familia, linda casa, con todas las comodidades modernas, y decorada. En $35. Informan teléfono I-2484.
A5 22545 1-4 Junio

VEA los ventilados y cómodos altos de la Peluquería Cortina 42 entre Santa Catalina y Milagros a media cuadra de la línea de Santos Suárez. Agua abundante, $25.00
A5 22579 1-11 Junio

VIBORA. Alquilo casa moderna $13, portal, sala, 1 cuarto, baño calle 12 letra G, entre Concepción y Dolores, Consulado y San Miguel, Café Díaz, M-4141.
A5 22732 2-10 Junio

ALQUILO $27 Avenida E. Palma entre Gross y O-Farrill, sala, dos habitaciones, baño intercalado, comedor galería. Llave al lado. Informes teléfono F-3959.
A5 22724 2-6 Junio

ALQUILO 11 y $12 con luz casitas interiores, dos habitaciones, cocina, baño y patio independiente, Milagros 124 entre Lawton y Armas, una cuadra tranvías.
A5 22704 2-8 Junio

SE ALQUILA en lo mejor de la Víbora, una casa con jardín, portal, sala, saleta, comedor al fondo, cuarto y servicio de criados, patio y traspatio en Correa 74. Informan su dueño: I-2041 y en el Trust Com. Obispo 53, M-6917.
A5 22076 2-5 Junio

CASITA moderna alquilo en 20 pesos; portal, sala, dos cuartos, gran baño, cocina y patio, carros en la esquina, 11 núm. 12 entre Concepción y Dolores. Víbora.
A5 22797 2-6 Junio

ALQUILO $26 Dolores 25, entre Lawton y San Anastasio, sala,, 3 habitaciones, comedor, baño, patio interior, llave bodega, teléfono F-3959. Víbora.
A5 22966 3-7 Junio

SE ALQUILA en $22, Lawton 11, sala, comedor grande, cuatro cuartos, cocina, servicios, patio y traspatio mucha agua, llave en la bodega. Informan, Lealtad 238. A-2689. U-2256
A5 22631 1-5 Junio

SE ALQUILA en el punto más alto sano y aristocrático de la Víbora, la esquina de Morell y Luz, una cuadra de la Calzada, el nuevo y magnífico chalet, con cinco cuartos y 2 para criados, sala, comedor, despacho, cocina, pantry, gran garage, dos lujosos baños completos y otros para servicio, extenso jardín y todas las comodidades para una fmilia de gusto por sólo 120 pesos. Informa. Dr. Vieta, Teléfono I-1222.
A5 22820-821 2—7 Jn.

EN LA AVENIDA de Acosta esquina a Cuarta (Víbora) se alquilan pisos altos y bajos, compuestos de sala, dos cuartos, baño intercalado completo, comedor, cocina, agua fría y caliente y en la esquina, local preparado para bodega. Las llaves en la bodega. Informes: Telf. A-8503.
A5 22867 2—8 Jn.

SE ALQUILA la casa Estrada Palma 110, con portal, sala, comedor, cuatro cuartos, baño intercalado; pantry, cocina, baño y cuarto de criados; garage con cuarto y servicio para chofer. Llave e informes: San Mariano 42, esquina a Revolución. Telf. I-6015.
A5 22842 2—7 Jn.

ALQUILO dos casas San Indalecio entre Serafines y Agua Dulce, portal, sala, comedor, tres cuartos y demás servicios. Telf. U-3290.
A5 21813 28-5 Junio

EN LA CALZADA de Jesús del Monte núm. 213 entre el Puente de Agua Dulce y el Arroyo Maboa, se alquila en $19.00 una casa compuesta de portal, sala, comedor, cuatro amplias habitaciones y patio; con entrada por dos calles, las llaves en la barra de enfrente. Informan M-3741.
A5 22766 2-9 Junio

SE ALQUILA moderno chalet con jardín, portal, terraza, sala, comedor, cinco habitaciones, hall y cuarto de criados, en Concejal Veiga 5, esquina Estrada Palma, Víbora. Las llaves en la bodega. Informes, Obispo 16.
A5 22523 1 jun 8

$28, alquilo casa moderna, Sola 39 esquina a Estrada Palma. Llave al lado. Informes, Telf. A-274[illegible].
A5 22665 1 jun 4

SE ALQUILA la casa San Anastasio 17 entre Dolores y Tejas, es cómoda y fresca, se da barata, la llave en la misma. Informan, Campanario 224, teléfono A-1882.
A5 22661 1 jun 6

MILAGROS B, entre Calzada de Jesús del Monte y Príncipe Asturias, portal, sala, comedor, tres cuartos, patio y servicios, llave al lado. Informes, Obispo 16, altos.
A5 22514 1 jun 8

LAWTON 27 altos, entre Concepción y San Francisco, se alquila con sala, comedor, tres cuartos, cocina grande y su correspondiente servicio. Informan Departamento de Administración de Bienes, Rosales y Lavedan. Teléfono M-6947.
A5 21726 28-7 Junio

SE ALQUILAN casitas en la calle Concejal Veiga entre Estrada Palma y Libertad, con sala, saleta, dos cuartos, cocina, cuarto de baño, con aparatos sanitarios. Se dan baratas. Informan en la misma. La encargada.
A5 21816 28-7 Junio

SE ALQUILA en $40.00 la bonita casa calle Octava número 37 entre Milagros y Avenida de Acosta con sala, saleta, cuatro cuartos de familia, dos de criados, comedor, baño completo, cocina con calentador, garage y servicios de criados, a una cuadra del Parque de Lawton. Informan Telf. F-1321 y M-1382.
A5 21953 3-4 Junio

ALQUILERES

LAWTON 83, se alquila casa con sala, recibidor, tres cuartos grandes, baño, corredor, cocina y un gran patio. Informan Rosales y Lavedan, Administración de bienes. Teléfono: M-6947.
A5 21727 28-7 Junio

SE ALQUILA en Avenida Diez de Octubre 608 a la Estación de Tranvías esquina a Patrocinio un departamento con sala recibidor dos habitaciones, baño intercalado cocina y servicios de criados, la llave el encargado. Informes José Colmenares A-9539.
A5 22480 1-6 Junio

SE ALQUILAN casitas a trece pesos con luz, San José 56 entre Altarriba y Espeleta. Informan, F-5762.
A5 22168 30 jun 7

SE ALQUILAN en $23 los espléndidos altos de Dolores y 20 en Lawton y los bajos de la misma en $15. La llave en la casa de al lado. Informan en Monte 15, Telf. A-8680.
A5 22132 30-19 Junio

VIBORA: lugar alto, O-Farrill 117, alquilo casa con jardín, portal, sala, hall, tres habitaciones, baño, comedor, cocina y gran traspatio. Informan: U-4274.
A5 22841 2—5 Jn.

A-6. Concha y Luyanó

SE ALQUILA moderna casita de recreo con bastante terreno alrededor a precio razonable. Informan: A-4236.
A6 21950 29-5 Junio

SE ALQUILA en la calle Velázquez casi esquina a Concha, una casa compuesta de sala, comedor, tres cuartos, cocina y baño. Informa, Luis González. U-1157.
A6 22459 1 jun 4

LUYANO. Fábrica y Enma. Se alquila un piso alto, muy ventilado, moderno, higiénico, propio para modesta familia por ser de bajo alquiler. La llave e informes en la letra A, bajos, por Enma, teléfonos A-4296—3131.
A6 22025 29 jun 6

ROSA ENRIQUEZ y P. Pernas, media cuadra tranvías Luyanó alquilo casa nueva, portal, sala, comedor, 2 habitaciones, baño completo, pantry cocina, patio, pasillos, precio situación.
A6 22710 2-8 Junio

LUYANO. Alquilo a una cuadra de Toyo, Santa Ana y Ensenada, accesorias con portal, sala, dos cuartos y servicios a $16, con luz, llaves encargada en la misma. Informan teléfono U-4592.
A6 21712 28-5 Junio

ALQUILO a media cuadra calle Fábrica, alticos independientes, muy buenos, en $15, informes calle Santa Ana 11 esquina a Villanueva.
A6 22448 1-5 Junio

A-7. Sto. Suárez y Mendoza.

SE ALQUILAN los dos primeros pisos de San Benigno y Zapotes, frente al parque Santos Suárez, a una cuadra del tranvía, tienen sala, saleta, comedor, tres cuartos, baño completo, cocina, cuarto de criados y servicio, precio, $35 y $30, la llave en la botica. Informan, M-4665.
A7 20510 20 jun 4

LOS ALTOS de Santa Emilia esquina a Mendoza, barrio de Santos Suárez, a dos cuadras del tranvía, abierta de 2 a 4 p. m. Informes por el teléfono X-3504.
A7 22898 3-11 Junio

CHALET EN $45
Alquilo espléndida residencia, regiamente decorada, con terraza, sala, comedor, tres habitaciones, baño a todo lujo, pantry, cocina, cuarto criado con baño, Juan Delgado 3 esquina General Lee, Santos Suárez, frente a los tranvías, agua abundante.
A7 22760 2-5 Junio

PAZ 36, ntre Santos Suárez y Santa Emilia; elegante, moderna; todas comodidades, 2 baños lujosos, garage 2 máquinas $100. Infs: Paz 9. X-3240.
A7 22786 2-5 Junio

ALQUILO casa San Benigno 77, sala, saleta, recibidor, cuatro habitaciones, baño, comedor, cocina, terraza, garage, lavandería, srevicio criados, jardín, patio, traspatio, Telf. M-1921.
A7 21615 27-11 Junio

EN SANTOS SUAREZ se alquila una casa portal, sala, saleta, dos cuartos, San Benigno y Enamorados.
A7 22775 2-7 Junio

SANTOS Suárez 3½ altos entre Calzada y Dolores, terraza, sala, comedor, 4 cuartos, baño cuarto criados, servicio, cocina. Llave 3 altos. Informan I-2191, fresca muy barata.
A7 22539 1-6 Junio

SAN Bernardino 24 entre Serrano y Durege, a dos cuadras del tranvía de Santos Suárez, casita con luz moderna a $14, 15 y 16 en la misma informan.
A7 22719 2-5 Junio

ONCE pesos, con luz, alquilo casita interior, independiente, a media cuadra de la línea de Santos Suárez. Figueroa 21 entre Santa Catalina y Milagros.
A7 21192 25 jun 4

A-9 COJIMAR

FRENTE A LOS BAÑOS, alquilamos modernas casitas independientes, chicas y grandes, con o sin muebles. Luz, baños, cocinas, terrazas al mar. Precio de situación, por meses. M-2131. Villa Ruíz.
A9 21922 29-8 Junio

A-11. Los Pinos y Naranjito

ARROYO Naranjo, Reparto Parajón, Alquilo casa moderna, sala, comedor, tres cuartos, doble servicio, garage, M-1737, M-9632, Sr. Puig.
A11 22530 1-6 Junio

Alquileres Varios

EN ARROYO Naranjo, se alquila casa cuatro habitaciones, dos baños, etc., muy fresca. Informan, FO-3121 A-4446.
A13 21876 28 jun 4

VARADERO. Se alquila casa 5 cuartos, sala, baño completo, garage, cuarto criada. Telf. F-3274.
A varios 2[illegible]712 2-5 Junio

VARADERO. Se alquila la casa Fantony, puede verse del 1o. al 7 de este mes. Informan FO-7262.
A. varios 22485-86 1-4 Junio

B-1. Casas-Apartamentos.

MALECON, Manrique y San Lázaro. Apartamentos modernos, muy frescos en el séptimo piso, se componen de tres y cuatro habitaciones, sala, comedor, cuarto de criado con su servicio, elevador día y noche pueden verse a todas horas, informes en la misma. M-6589.
B1 22112 30-4 Junio

APARTAMENTOS
Desde $ 27
Edificio Balaguer
Animas número 1 entre Zulueta y Monserrate.
Palacio Díaz Blanco
Belascoaín 120 entre Clavel y Antonio Díaz.
CONSERJE Y SERVICIO ESMERADO EN AMBOS EDIFICIOS
THE TRUST COMPANY OF CUBA
Informes en el Departamento de Bienes
Obispo 53. M-6917.
B1 22440 1 jun 6

APARTAMENTOS, alquilo, desde $12 hasta $30, luz en todas las habitaciones, agua abundante, casa de moralidad. Aramburo número 2 entre Concordia y Animas, interiores y exteriores, U-2620 y F-4018.
B1 22637 1 jun 6

CASA Luz 33 entre Habana y Damas, se alquilan apartamentos y habitaciones altas y bajas, con buenos pisos de mosaico y buen patio central.
B1 20577 21-6 Junio

CASAS APARTAMENTOS
De una y dos habitaciones, sala, comedor, cocina, magnífico baño, elevador, desde $30. Independientes. Neptuno 172.
B1 22399 31 jn 6

ALQUILERES

SE ALQUILA, Jovellar 27 entre Aramburo y Hospital, apartamentos de sala, comedor, dos habitaciones, baño y cocina, $32 y $40. Llaves en la misma. Telf. M-9837.
B1 22090 30-4 Junio

EDIFICIO "AGUIAR", Industria 72 y medio, amplios apartamentos de dos habitaciones y baño completo, luz, limpieza, teléfono, agua caliente y ascensor, día y noche, moralidad y módicos precios.
B1 18583 2-[illegible] Junio

$20 A $28 Apartamentos modernos, sala, cuarto, comedor, baño intercalado, calentador, cocina de gas; edificio estilo español, San Lázaro y Hospital, la botica informa.
B1 21173 25-4 Junio

LUJOSOS apartamentos, cuatro cuartos, precioso baño intercalado, sala decorada, balcones a la calle comedor fresco, bonita terraza, cocina, calentador, baño criados. Apartamentos más chicos con todas comodidades completamente decorados, Edificio Padrón, Neptuno 251, entre Hospital y Aramburo. U-5158, U-1515.
B1 21492 26—6 Jun.

SE ALQUILAN, en O-Reilly 5 entre San Ignacio y Cuba, buenos y frescos apartamentos, agua fría y caliente, con o sin muebles y demás servicios, si los desean, precios situación.
B1 22220 30-6 Junio

K ESQUINA 21, Vedado. Edificio de apartamentos muy fresco, alquílanse sala, comedor, dos dormitorios, baño lujoso intercalado etc. informa Avelino.
B1 20967 23-7 Junio

EDIFICIO de cinco pisos, 12 y 13, Vedado, alquilo espléndido apartamento con luz, $20, balcón a la calle, elevador, llaves, departamento 1. Informes, M-1241.
B1 22684 1-5 Junio

AVISO: ¿Busca usted apartamento o habitación? Precios a su alcance. Visite esta casa, que tenemos habitaciones con muebles desde $10; apartamentos $25. Prado 93, altos Partagás.
B1 22852 2—4 Jn.

APARTAMENTO lo más moderno, compuesto sala y habitación, baño intercalado, cocina completamente independiente, barato, no dejen verlo que les gustará. Picota 12 y 14.
B1 21150 25-11 Junio

SAN LAZARO 200 y Malecón 62. Se alquilan apartamentos y habitaciones con luz y agua corriente, Precios de situación. Informa encargada, teléfonos A-6189 M-2863.
B1 22469 1-11 Junio

VEDADO. Alquilo apartamento moderno alto, esquina independiente, muy fresco, dos hermosas habitaciones, sala, servicios, azotea, muy barato, calle 20 y 15, informan bajo bodega. Telf. F-6250.
B1 22536 1-6 Junio

EMPEDRADO 16, primer piso. Se alquilan amplios y ventilados apartamentos para oficinas. Precio $12; $15; $30; y $40. Informan Bufete de Arellano, M-3936.
B1 20921 23-6 Junio

APARTAMENTOS: Hotel Palace, edificio Pérez Benitoa, ofrecemos apartamentos desde 40 pesos mensuales con todo servicio, viva con todo el confort que usted merece, aquí disfruta usted de espléndido restaurant, portales, terrazas, jardines, garage y beauty parlor, Avenida de los Presidentes y calle 25.
B1 21821 28-4 Junio

B-2. Locales y Naves.

ALCANTARILLA 36
Se alquila con armatostes, vidriera, cuatro habitaciones altas. A-1805. Precio de situación.
B2 22418 1 jun 5

SE ALQUILA, O-Reilly 106 y 108, edificio de cuatro plantas, antigua casa Harris Bros., con entrada por O-Reilly y por el fondo. Hay elevador de pasajeros y de carga. Informes. Manzana de Gómez 240, teléfono A-4893.
B2 21949 29 jun 6

SAN IGNACIO 26, con salones grandes, propios para almacenes, industrias o comercios y cuatro habitaciones altas, para familia, unidos los locales o separados, en precio de situación. Se adaptaría el edificio para subarriendos. Abierta de 10 a 12 m. Informes por el teléfono X-3504.
B2 21900 29 jun 6

PARA CUALQUIER COMERCIO. Magnífico local moderno, superficie 300 metros, claro y fresco, se alquila Amargura 51 entre Compostela y Aguacate, precio $80.00. Más informes, Compostela 50. A-7769.
B2 20752 22-6 Junio

LUZ 36, planta baja, se alquila una nave propia para establecimiento, almacén o taller. Precio $40. Informan Bufete de Arellano, M-3936. La llave en el bar Nuestra Señora de Belén.
B2 20925 23-6 Junio

PROPIAS para Almacén o industria alquilo dos hermosas naves claras y frescas 500 metros en Subirana 73 y 350 en Peñalver 111. Informan Subirana 77 y 79.
B2 22435 1-9 Junio

SAN MIGUEL 76,
hermosa casa esquina propios para comercio, llaves e informes al lado.
B2 22432 1-7 Junio

SE ALQUILA los bajos de Egido 85 frente a la Estación Terminal salón corrido para industria o comercio. Informa: José Colmenares M-2053 y A-9539.
B2 22477 1-6 Junio

SE ALQUILA los bajos de Galiano 111 propios para establecimiento se admiten proposiciones. Informes: M-2053 y A-9539.
B2 22478 1-6 Junio

BERNAZA NUM. 52 BAJOS se alquila gran salón para almacén con 433 Ms. cuadrados: la llave en frente. Informa José Colmenares M-2053 y A-9539.
B2 22475 1-6 Junio

PANADERIAS y Dulcerías. Se alquila barato un local espléndido con magnífico horno de Panadería, en la Calzada de Concha. Informes Casa Gancedo. Telfs. X-2819 y X-2629. Concha 3.
B2 22531 1-9 Junio

ALQUILO NAVE BARATISIMA
Cuba 95, propia para almacén o industria, próxima a los muelles. Informan en la misma o teléfono I-7246. Sebares.
B2 22690 1 jun 4

GRAN almacén, se alquila muy barato, situado en Cuba, Desamparados y San Isidro, muy apropiado para almacén de víveres, depósito de productos del país, con capacidad de 1,500 metros cuadrados, con salidas por las tres calles, inmediato al ferrocarril, cuyos carros pueden descargar en el mismo almacén, próximo a los muelles y con entrada privada de camiones por Cuba. Tiene dos romanas en los altos. Informan en Obispo 16, la llave en el café de la esquina.
B2 22526 1 jun 8

A Precios Módicos
Ofrecemos los siguientes locales
Aguiar 71
Bajos, entre Obispo y Obrapía, propio para oficina de banco, compañía de vapores o agencia de seguros, con servicio de limpieza, renta mensual. 250 pesos.
Animas 1
Bajos, frente a la plaza del Polvorín, en 50 pesos.
THE TRUST COMPANY OF CUBA
Informes en el Departamento de Bienes
Obispo 53. M-6917.
B2 22439 1 jun 6

SE ALQUILA local para un sastre tiene luz, teléfono, calle de mucho tránsito, poco alquiler, puede vivir en la misma. Informan, A-3540. Monte número 425.
B2 22625 1 jun 4

MURALLA 26, se alquila para almacén o comercio. Informan y llaves en Lamparilla núm. 9. Telf. A-2950.
B2 18707-9 8 Junio

GALIANO 23 se alquila un local chico, para comercio. Precio situación. Informan A-2446.
B2 21648 27-11 Junio

ALQUILERES

SE ALQUILA en Concepción de la Valla 2, esquina a Campanario local propio para comercio o industria. Informa, Luis González, teléfono U-1157.
B2 22465 1-8 Junio

NEGOCIO: Cedo sólo por alquiler, mitad local para venta de aves en casilla de huevos establecida en Plaza del Polvorín. Necesario sea pollero que conozca el giro. Informan: Teléfono: A-9042.
B2 22815 2—5 Jn.

PARA ALMACEN pequeño, San Ignacio 20, más de 200 metros, servicios completos, instalación eléctrica, todo por $40, entrada por el Chorro.
B2 22947 3-18 Junio

SE ALQUILA Neptuno 42 esquina Amistad gran salón con 400 metros cuadrados, preparado para café, restaurant, se da contrato. Informan: en el mismo, Telf. A-9317.
B2 22957 3-5 Junio

SE ALQUILA esquina para comercio o industria, Sitios y Subirana, alquiler $30, contrato llaves en la bodega. Informan su dueño teléfono: U-4592.
B2 21713 28-5 Junio

SE ADMITEN toda clase de proposiciones para alquilar, reformadas, las naves de Infanta 48 esquina Clavel, propias para industrias, garage, etc. Informes, Baños 50, F-3962.
B2 22633 1 jun 9

ALQUILO el espacioso local, propio para industria, de Estévez 41, dos cuadras de Monte. Informes: F-1284
B2 22807 2—8 Jn.

NEPTUNO 219
entre Oquendo y Soledad. En precio muy económico se alquila amplio y nuevo local, 6½ m. de frente, 28 de fondo, sin ninguna columna, apropiado para muebles o préstamos, habiendo estado seis años dedicado a este giro. Informes Línea 122, altos, entre 8 y 10, Vedado. Telf. F-3656.
B2 21590 27-6 Junio

SE ALQUILA en la calle Reyes entre Mangos y Remedios, un local propio para industria, tiene un patio de 400 metros, precio de situación. Informa, Luis González. U-1157.
B2 22464 1 jun 7

MANRIQUE 94 bajos, buen local para industria o comercio, muy barato. Llaves en los altos. Informes Habana 186, teléfono M-1541.
B2 21331 26-8 Junio

PARA ESTABLECIMIENTO
Se alquilan los bajos de Monte esquina a Aguila. Informes Edificio Bacardí, Apartamento 401, Sr. Francisco Torres. Telf. A-7830.
B2 21564 27-6 Junio

BARBEROS. Se alquila salón de barbería barato, buen punto en esquina Godínez y B. Vista, bodega, Marianao. FO-2728.
B2 22543 1-4 Junio

CALLE MARINA número 36 al 40, Avenida de Washington, se alquila espléndido local con salida a la calle Hornos con más de 1,200 metros cuadrados de superficie. Informan: Rosales y Lavedan, Depto. Administración de Bienes. Telf. M-6947.
B2 21730 28-7 Junio

PARA Establecimiento se alquila un hermoso local Neptuno No. 137, entre Escobar y Lealtad. Informes: U-5620.
B2 21810 28-5 Junio

SE ALQUILA
Un local propio para establecimiento situado en la calle de Reina número 52 entre las calles de Manrique y Campanario. Precio de situación. Informan Bufete Morales y Solís, Manzana de Gómez 524 y 525. Telf. A-9250.
B2 21386 26-5 Junio

NAVES Y TERRENOS CON CHUCHO
Se alquilan espléndidas naves en la Calzada de Concha y calle Marina. También alquilamos y vendemos magníficos terrenos de todos tamaños con chuchos de ferrocarril, propios para industria y almacenes. Informes Casa Gancedo, Telfs. X-2819 y X-2629. Concha No. 3.
B2 22532 1-9 Junio

SE ALQUILA en Desagüe casi esquina a Infanta, un local propio para industria, precio de situación. Informa, Luis González. U-1157.
B2 22463 1 jun 7

SE ALQUILA esquina para bodega o barra, Palatino y Mireles, alquiler médico, contrato, llaves al lado, Carnicería. Informan Telf. U-4592.
B2 21714 28-5 Junio

PROPIO para comercio. Se alquila un local de la casa Galiano 91 entre Zanja y Barcelona, la llave en el 115.
B2 22576 1-6 Junio

ALQUILO local para carnicería, salón de limpia botas o zapatería, puede vivir con familia en el mismo está en punto de mucho tránsito y rodeado de muchas viviendas. Informan Carlos III y Zapata Telf. U-7094.
B2 22780 2-6 Junio

ALQUILO espléndida nave 250 metros cubierto, 250 mts patio, barbacoa y tanque agua. Propio para tonelería o botellería. Ayesterán entre Piñera y San Pedro.
B2 22787 2-7 Junio

PARA TREN DE LAVADO
Taller de Carpintería o taller de materiales alquilo preciosa y amplia casa, precio reducido. Su dueña San Lázaro 225 y en la misma de 8 a 11 y 1 a 5.
B2 22800 2-5 Junio

PARA NEGOCIOS alquilo baratos locales propios para comercios preparados para barbería, tintorería, billares y 4 accesorias, todos con frente a la Terminal, por Misión, admito proposiciones para vidriera tabacos. Informes, hotel París, Zulueta 85. A-5752.
B2 22182 30 jun 4

SE ALQUILA a precios de situación, los bajos Jesús María 11, propios para almacén, caben 4000 sacos arroz o su equivalente. Con tres cuartos altos con servicios sanitarios. Informan: Oficios 48 altos, de 2 a 4, teléfono A-7196.
B2 21718 28-4 Junio

B-3. Departamentos.

SAN IGNACIO No. 25 Antes de mudarse vea estos departamentos acabados de fabricar, muy amplios y ventilados, desde $10.00 con luz. Informa el encargado. Telfs. A-9738 y F-3365.
B3 22157 30-14 Junio

SE ALQUILA departamento moderno, compuesto dos habitaciones, cocina, baño y servicio. Jesús del Monte 303, frente a Santos Suárez. Informan en la peletería La Americana, Belascoaín 28, teléfono U-5117.
B3 22725 2-5 Junio

SE ALQUILAN un departamento en Calzada de Diez de Octubre y Patrocinio frente al paradero de tranvías compuesta de terraza sala, comedor, tres habitaciones, baño intercalado, cocina y cuarto y servicios de criados la llave en el café "El Encanto" informa José Colmenares A-9539.
B3 22482 1-6 Junio

CALZADA y Dos, (Vedado) Edificio Martí, se alquilan departamentos en el primer y segundo piso, por Calzada y por la calle Dos. Para verlos en la misma de 9 a 12. Informes señor Manteca, Cuba 76 y 78.
B3 21152 25-4 Junio

SE ALQUILA departamento tres amplios aposentos, balcón y cocina, independiente, muy fresco, $20. Zanja 128 A entre Aramburo y Hospital.
B3 22240 30 jun 6

SE ALQUILA en Tenerife 8, piso tercero, azotea, un departamento para matrimonio independiente con saleta, comedor, cuarto, baño, cocina de gas, $22.
B3 22644 1-4 Junio

EN ANGELES 16, altos, esquina a Estrella, alquilo un departamento de dos habitaciones grandes con balcón a la calle, fresco y claro, agua abundante, muy barato.
B3 22695 2-5 Junio

VEDADO. Alquilo a corta familia un departamento interior, entrada independiente, salita, 2 cuartos, luz y servicios dentro del mismo, propio para personas solas. F-215 casi esquina 23, hay teléfono.
B3 22927 3-7 Junio

SE ALQUILAN departamentos en Monte 133, entre Angeles e Indio. Informa: la encargada en la misma.
B3 21488 26—5 Junio

ALQUILERES

PALACIO "AYESTERAN"
Se alquilan Departamentos, sala, cuarto; baño completo, precios muy rebajados, luz toda la noche, Ayesterán 8, casi esquina a Carlos III Telf. U-7200.
B3 20574 21-6 Junio

ALQUILO un departamento con su comedor, cocina, luz, barato, lo más fresco por su situación topográfica. Informan Luz 20-A esquina a San Luis, Víbora.
B3 22123 30-5 Junio

ALQUILO departamento independiente, bajo, otdo servicio, Espada 24 entre San Miguel y San Rafael. Informes allí la encargada.
B3 22630 1 jun 8

MURALLA 55, altos, entre Habana y Compostela, alquilo en hermosa terraza, departamento de dos habitaciones chicas, con lavabo, buen baño, luz y teléfono, nunca falta agua, precio situación.
B3 22602 1 jn 4

EN EL EDIFICIO Arcos, calle F. entre, 19 y 21, Vedado, se alquilan elegantes y cómodos departamentos con vista a la calle e interiores a precios módicos. Informan en el mismo el conserje Sr. Fermín.
B3 22765 2-9 Junio

B-4. Habitaciones

AGUIAR 92 entre Obispo y Obrapía habitaciones $7 $10 $15 departamentos para oficinas $10 $15 Sol 79 habitaciones departamentos $6 $10: $15 luz toda la noche.
B4 20987 23-7 Junio

A CUATRO PESOS
Con luz, se alquilan habitaciones frescas, calle 5 núm. 66 entre 16 y 18. Reparto Almendares.
B4 22876 3-7 Junio

SE ALQUILA una habitación muy ventilada a la calle, se da comida si se desea, precio de situación. Villegas 56, esquina Obispo.
B4 22493 1-4 Junio

CUBA 36 esq. a Chacón, edificio moderno, amplias y frescas habitaciones a $12. Informan en la misma el encargado.
B4 22328 30-6 Junio

"CASA NEPTUNO"
Se alquilan hermosas habitaciones con servicios. Neptuno 189, entre Gervasio y Belascoaín. Teléfono: U-6940.
B4 22692 2-2 Julio

A UNA CUADRA de Sanidad en Reina 112, se alquila una habitación con vista a la calle a persona honorable, Telf. M-7265.
B4 22746 2-5 Junio

HABITACIONES AMUEBLADAS.
Calle L, esquina Once, Vedado. También Apartamentos con cocina gas, baños privados, servicios completo, etc. Abonos comidas baratos. Teléfonos, Garage, Jardín. F-2124.
B4 22709 2-12 Junio

¡EL DUEÑO SE VOLVIO LOCO!
Habitaciones desde $8 hasta $12; departamentos desde $15, hasta $18. S. Lázaro 225 y San Rafael 118 y 120.
B4 22799 2-5 Junio

EN SAN MIGUEL 51 altos casa de familia se alquilan amplias habitaciones con muebles y comida a personas de moralidad.
B4 22767 2-5 Junio

CASA ALMENDARES. Infanta y Carlos III, habitaciones frescas, precios verdadera situación, en ella excelente comida. Carros, ómnibus, cerca ciudad y repartos. U-3327.
B4 21363 26-25 Junio

VIRTUDES 28 entre Aguila y Amistad, edificio moderno y fresco, habitaciones con muebles, ropa y teléfono, espléndidos baños, desde $15. Teléfono A-4253.
B4 22230 30-6 Junio

ALQUILO espléndidas habitaciones con lavabo de agua corriente a $12. Animas 170 altos y bajos, entre Gervasio y Belascoaín. Teléfono U-7751.
B4 22229 30-6 Junio

UNA HABITACION, se alquila, muy fresca, en Amistad 44, altos, casi esquina a Neptuno. Informes, teléfono M-1339.
B4 22597 1 jun 9

OBRAPIA 96 y 98
Se alquilan habitaciones con balcón a la calle y un gabinete de mamparas y otras interiores, grandes y frescas, lavabos de agua corriente, luz toda la noche. Son especiales para oficinas u hombres solos, matrimonio solo. Precio de situación. Informes el portero.
B4 22444 1 jun 11

BARATAS habitaciones confortables, grandes y chicas, a la brisa, lavabos agua corriente, baño caliente, comida sabrosa, ingredientes primera, estricta moralidad, punto excelente. Galiano 90 principal.
B4 22538 1-4 Junio

EN CASA de familia se alquila habitación con todo servicio para matrimonio u hombres solos. Se piden y dan referencias. Neptuno 65 altos. Telf. M-1735.
B4 22580 1-4 Junio

SE ALQUILA en Galiano y Trocadero, una habitación, altos del bar. Informa, Luis González. U-1157.
B4 22467 1 jun 7

O-REILLY 13 entre Cuba y Aguiar alquilo hermosas habitaciones con luz, $10. Llaves, encargado. Informes, M-1241.
B4 22686 1 jun 4

OBISPO 54, primer piso, entre Habana y Compostela, casa particular, alquila habitación amueblada, balcón a la calle y otra interior, ventilada y moderna, absoluta moralidad.
B4 22678 1 jun 4

REINA y Belascoaín. Altos del café, por 15, 20 y 25 pesos, amplias y frescas habitaciones amuebladas, para una y dos personas, nunca falta el agua caliente y fría.
B4 20768 22-6 Junio

FACTORIA NUM. 70 ciudadela modelo, se alquilan frescas y amplias habitaciones a precios de situación, dos magníficos departamentos altos de sala, saleta, tres habitaciones, cocina y baño. Informan en la misma.
B4 22474 1-6 Junio

MONTE 397, habitaciones departamentos tres piezas, cocina, $9, $10 $12 Casitas $15. $14. Sol 79 habitaciones, departamentos $6, $10, $15 Industria 115 habitaciones balcón $12, $15.
B4 20988 23 jun 7

PICOTA 60, entre Merced y Conde: Se alquilan habitaciones altas y bajas a $8 y $7. Informan Bufete de Arellano. M-3936.
B4 20919 23-6 Junio

SE ALQUILA una fresca y amplia habitación en casa particular, persona de moralidad, Campanario 33, altos.
B4 22756 2-5 Junio

SE ALQUILA en casa de familia honorable, habitación con toda asistencia. Telf. A-8408. Neptuno 80, segundo piso. En la misma se vende un juego de cuarto.
B4 22846 2—5 Jn.

EN JESUS María 108 se alquila una habitación independiente a hombre solo o matrimonio sin niños con muebles o sin ellos, único inquilino, teléfono A-3617.
B4 22508 1-4 Junio

GANGA, dos habitaciones 15 pesos. Se da en este precio por tener una entrada. Otra en diez, luz toda la noche; mucha tranquilidad. Reina 92 bajos.
B4 22528 1-5 Junio

CASA particular, una cuadra de Monte, Revillagigedo 23, altos; habitación muy fresca a matrimonio u hombres solos, 12 pesos. Luz toda la noche. Mucha agua.
B4 22527 1-5 Junio

SE ALQUILA un cuarto amueblado, anexo el baño privado, muy fresco, a caballero solo, con familia inglesa. tranvías pasan por la puerta, teléfono U-6437.
B4 22568 1-5 Junio

VILLEGAS 9, habitaciones para personas de moralidad, matrimonios o dos compañeros con todo servicio, especial cuidado en la comida, precio reducido. Telf. M-8565.
B4 22490 1-8 Junio

ALQUILERES

REINA 12 altos, se alquila una habitación con baño al lado, hombre solo o matrimonio sin niños, es muy fresca.
B4 22561 1-4 Junio

PARRAGA 15, entre Santa Catalina y San Mariano, Víbora, se alquilan habitaciones desde $5.50 informan: Bufete de Arellano, M-3936.
B4 20920 23-6 Junio

MALECON 46 entre Aguila y Blanco se alquila una o dos habitaciones con todo servicio, es casa moderna, amplia y de respetable familia.
B4 20742 22-5 Junio

PAJARITO Y CLAVEL
Se alquilan habitaciones a precios de situación. Teléfono U-1710.
B4 19442 13-12 Junio

SE ALQUILA una estupenda habitación en lo más cómodo y distraído del Vedado, con todas sus comodidades. Línea No. 70 entre B y C.
B4 21895 29-5 Junio

HABITACION, desayuno, buenas comidas. Matrimonio $45; una persona, $23. Muralla 59 primer piso, entre Habana y Compostela. Teléfono A-6579.
B4 21306 25 jun 4

ALQUILO dos habitaciones con agua corriente, a $10 y $15. O-Reilly 88 altos, hay teléfono.
B4 22187 30 jun 7

HABITACIONES frente al Plaza de la Fraternidad en lo más céntrico a 10, 12, 13 14, 20, 23 más barato que en lo más apartado, espléndidos baños. Véalos en Monte 15 altos de la Nueva Retreta.
B4 22131 30-19 Junio

FAMILIA americana alquila un cuarto amueblado con baño privado, otro en los bajos, precio cómodo. Concordia 2 altos.
B4 21723 28-4 Junio

HABITACIONES: Calzada 10 de Octubre número 655, al lado del paradero de los tranvías. Se alquilan espléndidas habitaciones muy baratas. Se exigen referencias. Informa el encargado de las mismas.
B4 21731 28-7 Junio

HABITACIONES baratas $6. $8. $12 Departamentos $12, $15, $18. Sol 79, Aguiar 92. Industria 115. Monte 397. San Isidro 63. Luz toda la noche, agua abundante.
B4 20989 23 jun 7

SI A VD. le gusta vivir en un ambiente de tranquilidad y moralidad, ofrécesele oportunidad de alquilar una o dos habitaciones muy frescas y ventiladas, con o sin muebles. Habana número 109, segundo piso, entre Teniente Rey y Muralla. Es casa de familia y se exigen referencias. Hay teléfono.
B4 22323 31 jun 4

ZULUETA No. 32 frente al Instituto, frescas y amplias habitaciones con vista a la calle e interiores, con luz eléctrica, desde $5.00 Informes el encargado. Telfs. A-2683 y F-3365.
B4 22156 30-14 Junio

SE ABRIO gran casa para familias, Amargura 34, próxima a todas las oficinas, habitaciones amplias, ventiladas, vista a la calle e interiores, agua en todas, teléfono, piso de granito, edificio moderno de $10 en adelante. Véalas a todas horas, en Chacón 10, hay altos y en bajos de $8 en adelante con vista a la calle, hay teléfono, casa moral.
B4 21413 28-4 Junio

B-5. Casas de Huéspedes.

HUESPEDES Tejadillo 12 entre Cuba y Aguiar, habitaciones amplias a precios muy económicos, agua caliente a todas horas, magnífico comedor y esmerado servicio, muy cerca de las Secretarías de Estado.
B5 19556 14-5 Junio

EDIFICIO Areces, Prado 36 gran residencia para familias estables y pasajeros del interior, excelente comida, gran reducción de precios en verano, servicio privado en todas las habitaciones, apartamentos con agua caliente, fría, elevador permanente.
B5 22922 3-13 Junio

HUESPEDES, habitaciones y comida desde $25 para una persona y 2 desde $50, casa decente y con baños privados y agua caliente. Reina 55, altos, teléfono M-9758.
B5 22882 3-15 Junio

CASA DE HUESPEDES
Animas 8 altos. Se alquilan hermosas y frescas habitaciones a la calle, con agua corriente, excelente comida sazonada al estilo Vasco, baños de agua fría y caliente a todas horas, atención esmerada. Se admiten abonados al comedor. Telf. A-4837.
B5 18068 5-4 Junio

HOTEL BELMONT
San Rafael e Industria. Nuevos dueños. Hotel más fresco amplio y mejor situado precios rebajadísimos inigualables, grandes y pequeñas habitaciones y apartamentos con o sin muebles, lujosos baños privados, agua caliente, exquisitas comidas seleccionadas, especialidad a familias residentes y viajeros del interior. M-3773
B5 21290 25-9 Junio

NIAGARA HOUSE
Se alquilan habitaciones y departamentos con baño privado y sin baño, con comida y sin comida, también servicio a la carta, casa muy fresca a la brisa. Informan Tomás Carballosa, Prado 47.
B5 20548 21-20 Junio

HUESPEDES Obrapía 99 una cuadra Parque; hermosas habitaciones departamentos con baño; agua caliente todas horas con muebles y sin $14, $18, $20, hombres solos, matrimonios sin niños.
B5 20986 23-7 Junio

HUESPEDES. La Matancera, Reina 83, esquina a Manrique, habitaciones amuebladas con servicios, agua buena comida, ventiladas, vista a la calle, casa de orden, precio para familia, de lo más reducido: teléfono A-0238.
B5 21955 29-4 Junio

B-6. Hoteles.

HOTEL LINDBERGH
Animas 58 frescas y ventiladas habitaciones con servicio privado, agua caliente, por días, desde $1 por meses, grandes rebajas. English Spoken.
B6 20578 21-20 Junio

HOTEL ROMA
Dedicado a familias estables y pasajeros del Interior. Gran reducción de precios; excelente comida. Se admiten abonados al comedor. Roof-Garden. Servicio a la carta. O'Reilly y Aguacate. M-6944. Cable: Romotel.
B6 20436 19-1[illegible] Junio

HOTEL BILBAO
De Julio Gutiérrez, (antiguo propietario del Palacio de la Mortera). Prado y Neptuno. Amplias y ventiladas habitaciones a Prado y Neptuno. San Miguel y Consulado, agua fría y caliente, elevador permanente, situación céntrica, a media cuadra del parque Central. Precios económicos, moralidad absoluta, cocina española y criolla. Se admiten abonados al comedor Jueves, bacalao a la vizcaína. Domingo, olla española. Neptuno 5 teléfono A-9041.
B6 21545 27 jun 4

HOTEL AMBASSADOR
Clientela exclusiva de familias del interior. Muy económico, fresco y amplio, precios muy bajos. No hay lujo. Cocina criolla-española. El más cerca de los baños de mar. Antes Hotel Cecil, A y Calzada, Vedado.
B6 18039 [illegible] Junio

Nuevo Hotel Luz
AMARGURA No. 47, esq. a COMPOSTELA. Teléfono M-2395.
Para familias estables y pasajeros del interior. Se admiten abonados al comedor. Matrimonios 55, 60 mes. Una persona 30, 35, 40 mes. Agua filtrada todos los pisos, baño intercalado, agua caliente, timbres, Departamentos 4 balcones calle 80, 90, 100, desayuno, almuerzo, comida. Por días $1, 2. Muebles nuevos, al frente de su cocina uno de sus nuevos dueños.
B6 17632 2-4 Junio

SE SOLICITAN

HOTEL Pan América. El más céntrico, hermosas habitaciones con frente a San Rafael, a Consulado y a San José, tenemos un excelente servicio de comidas. Infórmese con uno de nuestros huéspedes, es nuestro mejor anuncio, damos precios reajustadísimos para familias estables. Telf. A-6675.
B6 22186 30 jun 4

HOTEL AMBASSADOR
Vedado. Si le interesan precios económicos, le rogamos nos pida informes y le mandaremos detalles y fotografías. Hay portales, terrazas y jardines amplios para sus niños. Antes Hotel "Cecil" A. y Calzada, cerca Baños de Mar.
B6 18031 [illegible]-4 Junio

HOTEL MODERNO
El más céntrico y mejor situado, el que da precios más baratos, mejor comida, muy abundante, todas las habitaciones y apartamentos con servicio privado, con almuerzo, comida y desayuno, para una persona a $45 y para matrimonio $65, $75, $80 y $90 frente a la Cuban Teléfono y a media cuadra de la Fraternidad y Capitolio, pida informes a nuestros mismos clientes y se convencerán, no se olvide, Dragones número 9 teléfono M-1773 A-1377.
B6 22500 1-9 Junio

QUINTA AVENIDA
HOTEL
Zulueta núm. 71, esquina a Dragones. Alquilo frescas y ventiladas habitaciones con comida para una persona, a $25.00 y $30.00. Para matrimonio, habitaciones y departamentos con o sin baño a 50, 60 y 70 pesos. Espléndida comida y esmerado servicio. Teléfonos A-1000. M-5778, y M-4630.
B6 21546 27-11 Junio

HOTEL CAMPOAMOR
COMPOSTELA 106
Gran rebaja de precios, habitaciones con muebles y sin muebles, agua caliente y fría a todas horas, casa de toda moralidad, visítela y se convencerá.
B6 22443 1-11 Junio

GRAN HOTEL
Teniente Rey y Zulueta, habitaciones con baños y teléfonos, incluyendo todas las comidas a precios muy reducidos. Procure verlas, ante de mudarse.
B6 21425 26-10 Junio

ARRENDAMIENTOS

SE ARRIENDA finca inmejorable tierra, con regadío en el tumbadero, dos caballerías sembradas, de plátanos y frutos menores, frutales en producción, dos casas de tabaco, chalet, tres casas de partidarios, capaz para sembrar 500 barriles de papas, 17 y C. núm. 304, Vedado de 12 a 2.
W. 22422 1-4 Junio

FINCAS. Se arriendan Somorrostro, Orozco, y Sabanilla a 24 kilómetros del Capitolio con frente a la Carretera Central. Informan en Refugio 20 altos, de 2 a 4.
W. 22935 3-11 Junio

GUINES
Arriendo en Melena del Sur la finca La Sabana, 11 caballerías, buenas tierras, tres casas, abundantes pastos, dos pozos, buen motor etc. Informan Cerro 522-A esquina a Lombillo, teléfono I-5828.
W. 21734 28-5 Junio

ARRIENDO FINQUITA
En el Lucero: casa nueva, de madera, instalación eléctrica y sanitaria, sólo a doce minutos de la Habana, preparada para granja avícola y huerta, agua corriente y abundante, 8 mil metros. Informa: finca Rosario, frente apeadero Lucero. Sr. García.
W 22872 2—6 Jn.

S-1. Criadas y Criados.

SOLICITO criada española, sepa trabajar, sueldo 12, uniforme, dormir acomodo, calle 11 entre Consulado y primera. Ampliación Almendares.
S1 22593 1-5 Junio

S-2. Cocineras y Cocineros

NECESITO señora española para cocinar y limpieza de la casa, que sea trabajadora y formal, dormir en la colocación. Neptuno y Soledad, número 218 altos.
S2 22736 2-5 Junio

NECESITAMOS cubana blanca, cocinar y limpiar para ir a los Estados Unidos, $25, viajes pagos; española sepa cortar coser, $30; española cocinar limpiar, $25. Cuban American Employment. Consulado 142. Dpto. 4.
S2 22867 2—4 Jn.

S-3. Manejadoras.

NECESITO una buena manejadora, sueldo $25; y un buen criado de manos con recomendación $35. Informan Compostela 58 bajos.
S3 22953 3-5 Junio

S-8. Lavanderas.

SOLICITO una lavandera que sepa trabajar muy bien y que pueda dar avío a quince personas. Que duerma en la colocación. Exijo referencias. Tengo máquina de lavar. Sueldo: $35 mensuales. Calle N esquina a 25 (entrada por el túnel).
S8 22836 2—4 Jn.

S-11. Agentes y Socios

SOCIO para establecerse en España que sepa algo de oficina y aporte $5,000, negocio seguro, puede verlo funcionando en ésta sin compromiso alguno, exigimos referencias que a nuestra vez damos. Pida hora para entrevista al A-8225, S. Manzanares, San Lázaro 183, entre Lealtad y Perseverancia.
S11 21623 27-9 Jun.

NEGOCIO para hacerse millonario. Se solicita un socio con dos mil pesos para poner una farmacia con cinco patentes que curan, regalándolas se ganará mucho dinero, el mismo manejará su dinero. Hotel París. Zulueta 85, teléfono A-5752.
S11 22933 3-8 Junio

NO QUIERO corredores. Necesito socio o vendo con $500 fruto del país al mayor y menor, en lo mejor de la Habana. Telf. M-4877.
S11 22923 3-6 Junio

S-12. Solicitudes Varias.

SOLICITO personas tengan libros usados, máquinas escribir, sellos, discos, cámaras fotográficas, etc., compro cualquier cantidad. U-6333. Voy inmediatamente. U-6333. Avise en seguida. Belascoaín 76 (librería) U-6333.
S12 22848 2—4 Jn.

SE OFRECEN

O-1. Criadas y Criados

SE DESEA colocar un muchacho joven español para criado de manos con buenas referencias, llamen al teléfono A-4106.
O1 22742 2-4 Junio

SE DESEA colocar una joven para limpiar, sabe coser y bordar. FO-2726, Emelina.
O1 22702 2-5 Junio

MUCHACHA española desea colocarse para criada de manos o manejadora; es cariñosa con los niños. Tiene referencias. Llamen al Telf. F-1374.
O1 22828 2—4 Jn.

SE DESEA colocar una señora joven para criada de cuartos o de comedor, sabe servir la mesa a la rusa y entiende de cocina si es matrimonio solo lo hace todo, tiene buenas referencias de donde trabajó, Teléfono: FO-2769.
O1 22749 2-4 Junio

SE OFRECEN

SE OFRECE española para criada de manos. Tiene buenas referencias, sabe cumplir con su obligación; no le importa salir al campo. Telf. A-4576.
O1 22837 2—4 Jn.

SE DESEA colocar una joven española de criada de manos o de comedor; es formal y trabajadora: sabe cumplir con su obligación y tiene referencias. Teléfono A-0502.
O1 22825 2—4 Jn.

SE DESEA colocar joven española para cuartos, comedor o manejadora. Tiene referencias. Informan: Teléfono FO-1038, después de las 11 a.m.
O1 22813 2—5 Jn.

ESPAÑOLA, para cuartos o comedor. También sabe cocinar. F-6530.
O1 22827 2—4 Jn.

SE OFRECE criado español de 34 años para comedor y demás servicios, con referencias. Informan: Teléfono FO-1843.
O1 22810 2—5 Jn.

SE DESEA colocar una muchacha española. Sabe trabajar de cuartos o comedor, o para los quehaceres de una casa si es corta familia. Tiene buenas referencias. Tel. F-5252.
O1 22852 2—5 Jn.

DESEA colocarse una muchacha para limpiar o cuidar un niño. Prefiere dormir fuera. Teléfono U-6784.
O1 22856 2—4 Jn.

ESPAÑOLA joven desea colocarse de criada de manos o de cuartos, o también para cocinar y limpiar para corta familia. Tiene muy buenas referencias. Teléfono A-2683.
O1 22852 2—4 Jn.

SE COLOCA sirvienta española acostumbrada a los niños. Tiene referencias. Teléfono F-2457.
O1 22869 2—4 Jn.

SE DESEA colocar una joven española para criada de manos con inmejorables referencias de las casas donde ha prestado sus servicios. Informan: en el Telf. F-1244.
O1 22870 21—4 Jn.

DESEA colocarse una joven española para criada de manos o manejadora. Tiene referencias. Telf. M-3628. Desea casa de moralidad.
O1 22868 2—4 Jn.

JAPONES con inmejorables referencias, desea colocarse de criado en comedor. Conoce todo servicio perfectamente. Llame por Telf. U-6957. Antonio H.
O1 22838 2—7 Jn.

DESEA colocarse joven española para criada de manos o de cuartos, o para un matrimonio solo, tiene referencias. Telf. M-2464.
O1 22806 2-5 Junio

SE DESEA colocar para criada de manos o para cocinar y limpiar para corta familia una joven española tiene buenas referencias de las casas donde ha trabajado. Informan: X-2793.
O1 22808 2-5 Junio

SE DESEA colocar una joven española de criada de manos o manejadora, tiene quien la recomiende, teléfono M-5390.
O1 228003 2-5 Junio

SE DESEA colocar una española para comedor, es fina y sabe servir bien, sabe lavar y planchar, o para todo servicio de corta familia, sabe hacer algo de todo y tiene buenas referencias. Informan Línea 150, teléfono F-5141.
O1 22762 2-5 Junio

JOVEN española solicita puesto de criada de manos, sabe lavar y planchar, y sirve mesa. Llamar al teléfono F-4995, de 7 a 12 de la mañana. Tiene referencias.
O1 22778 2-4 Junio

SE OFRECE muchacha española, muy competente en servir comedor, otra sabe coser, cortar algo, lavar, ropa fina, ambas de buena presencia y dan referencias nimejorables. M-7122.
O1 22748 2-4 Junio

SE OFRECE una joven española para los quehaceres de una casa o para criada de cuartos, sabe zurcir y no tiene pretensiones. Informan: F-6022.
O1 22917 3-6 Junio

DESEA colocarse una señora española por horas, tiene referencias, teléfono A-9273.
O1 22912 3-6 Junio

DESEA colocarse una muchacha española de criada de cuartos o manejadora, tiene referencias, teléfono I-7377.
O1 22941 3-6 Junio

SE DESEA colocar una joven española de criada de manos, no le importa ayudar a la cocina, es formal y trabajadora, y sabe trabajar, tiene quien responda por ella, teléfono: U-6626.
O1 22925 3-5 Junio

SE DESEA colocar una señora joven para limpiar y cocinar, siendo poca familia, tiene referencias de las casas que ha estado. X-1736.
O1 22954 3-5 Junio

SE DESEA colocar una muchacha para criada de mano, manejadora y entiende de cocina, tiene referencias. Telf. M-5105.
O1 22420 1 jun 4

DESEA colocarse criado de manos peninsular, habituado en todo esmerado servicio, tiene referencias de casas conocidas; va a cualquier punto, y no tiene pretensiones, teléfono A-4792.
O1 22951 3-5 Junio

DESEA colocarse una muchacha española de criada de cuartos, comedor o manejadora, tiene referencias. Informan Telf. I-7377.
O1 22511 1-4 Junio

DESEA colocarse señora mediana edad para los quehaceres de una casa, sabe hacer dulce y duerme en la colocación, Telf. FO-2683.
O1 22573 1-4 Junio

JOVEN española desea colocarse para criada de mano o manejadora, o de cuartos, entiende de cocina, también sabe bordar y lavar. Informan, teléfono I-7334.
O1 22656 1 jun 4

DESEA colocarse joven española para cuartos o comedor, es formal, trabajadora y sabe cumplir con su obligación, tiene referencias, teléfono M-5287.
O1 22769 2-4 Junio

SE OFRECE criado joven japonés, habla inglés, no necesita mucho sueldo, solo desea aprender hablar español, sabe de jardín y tiene buenas referencias. Telfs. A-3343 M-3457.
O1 22548 1-8 Junio

SE OFRECE una muchacha de color para limpieza por hora o lavar o cocinar, Telf. M-9515.
O1 22436 1-4 Junio

DESEA colocarse una buena criada de manos, sabe cocinar bien, es formal y quiere casa de moralidad si es necesario sale fuera de la Habana. Telf. M-3272.
O1 22412 1-4 Junio

SE DESEA colocar una joven española para cuartos, sabe lavar y planchar ropa de señora y desea casa de moralidad, tiene referencias de las casas donde trabajó. Informan teléfono F-2120.
O1 22410 1-4 Junio

SE DESEA colocar una joven de color de criada de manos, no se coloca menos de $12. Informes en el teléfono: M-1629.
O1 22491 1-5 Junio

DESEA colocarse una joven española para criada de manos, entiende de cocina, tiene referencias de las casas donde prestó sus servicios durante varios años. Informan en Reina No. 14 altos, teléfono M-2313.
O1 22454 1-4 Junio

DESEA colocarse una señora española por horas, sabe lavar y planchar ropa fina, no duerme en la colocación, tiene buenas referencias. Teléfono F-2035.
O1 22446 1 jun 4

CRIADO español joven buena presencia desea casa particular, práctico en la mesa y con buenas referencias de buenas familias, no tiene muchas pretensiones de sueldo. Cuba 12, teléfono M-8163.
O1 22794 2-4 Junio

DESEA colocarse una joven española con referencias buenas para criada de mano o para limpieza de habitaciones. Telf. M-9490.
O1 22413 1 jun 4

SE OFRECE criado español de buena presencia, muy práctico en servicio de mesa y ayuda de cámara, buenas refrencias de altas casas.— Telf. F-1925.
O1 22581 1-4 Junio

SE DESEA colocar una señora joven española de criada de manos, cocinera o manejadora, tiene referencias llamen al teléfono I-1158. Agencia de Mudanzas, Jesús del Monte.
O1 22592 1-4 Junio

O-2. Cocineras y Cocineros

SE DESEA colocar un buen cocinero para casa de huéspedes o particular, teléfono U-1320.
O2 22805 2-4 Junio

M.E.C.D. 2016

SE OFRECEN

SE COLOCA una joven española para cocinar y limpiar si es corta familia. Tiene referencias. Informan: Teléfono M-5092.
O2 2—4 Jn.

DESEAN colocarse dos jóvenes españolas, una para cocinar y limpiar a corta familia; otra para criada de manos o manejadora. Tienen buenas referencias. M-5895.
O2 22853 2—4 Jn.

DESEA colocarse una buena cocinera española, cocina a la criolla y española. Sabe de repostería. Tiene buenas referencias. Telf. A-4317.
O2 22844 2—4 Jn.

SE DESEA colocar una joven española para cocinar y limpiar para corta familia o para manejadora y criada de manos. Teléfono U-5556.
O222843 2—4 Jun.

SE DESEA colocar española de cocinera, de mediana edad para casa particular o de comercio, también cocina a la criolla, tiene buenas recomendaciones, es limpia y cumple con su deber. Llame U-6458.
O2 22718 2-6 Junio

SE OFRECE muy superior cocinera cubana de color, limpia, formal, y con referencias, cocina española y criolla, sabe hacer repostería, referencias buenas. M-7129.
O2 22747 2-4 Junio

JOVEN peninsular, desea colocarse para la cocina o para todo, es limpia y trabajadora, tiene quien la recomiende, no duerme en la colocación teléfono U-3078.
O2 22758 2-4 Junio

DESEA colocarse una joven española de cocinera, sabe hacer dulce y desea casa de moralidad, tiene quien responda de su conducta, llamen al Telf. U-2680.
O2 22785 2-4 Junio

UNA señora española desea colocarse para cocinar y limpiar, para corta familia, duerme fuera, desea casa seria. Informan teléfono A-4298.
O2 22804 2-4 Junio

SE DESEA colocar una joven española para cocinar y limpiar. Tiene referencias. Teléfono F-1666.
O2 22812 2—5 Jn.

SE OFRECE cocinera a familia de moralidad. Es práctica en el oficio. Tiene buenos informes. Hace repostería. Pueden hablar con ella de 2 a 5. FO-9341.
O2 22301 2—4 Jn.

SE DESEA colocar una joven española para cocinar y limpiar. Sabe de repostería y tiene recomendaciones. Teléfono M-8077.
O2 22818 2—4 Jn.

DESEA colocarse cocinera española de mediana edad, es práctica en el trabajo, lleva tiempo en el país, es limpia y tiene referencias de las casas que trabajó, duerme fuera. Informes, Reina 92, Telf. A-0375. Manuela.
O2 22668 1-4 Junio

SE DESEA colocar una joven española para cocinar y limpiar siendo corta familia. Telf. U-5902, tiene referencias.
O2 22655 1-4 Junio

DESEA colocarse una joven de cocinera, cocina española y criolla, con buenas referencias, tiene referencias. Informan: M-3017. Esperanza.
O2 22703 2—4 Jn.

UN JOVEN cocinero asiático, repostero, se desea colocar casa particular, cocinar, práctico criolla, española, tiene referencias. Informan San Lázaro 78, Telf. U-6603.
O2 22915 3-6 Junio

COCINERO repostero chino, joven, colocarse casa particular, cocina criolla, española, muy limpio, tiene referencias. Informan Manrique 77, altos, preguntar por Manuel, teléfono M-5552.
O2 22914 3-6 Junio

SE OFRECE señora joven de color, para cocinar y limpiar con buenas referencias y duerme en la colocación muy buena cocinera y muy limpia, A-8066.
O2 22889 3-5 Junio

JOVEN asiático desea colocarse en casa particular, sabe cocinar bien a la criolla, española y americana, y repostero, cocina limpio, tiene referencias, teléfono A-1472, domicilio Santa Clara No. 3.
O2 22938 3-8 Junio

UN GRAN cocinero joven chino se ofrece, conoce bien la alta cocina española y criolla, sabe de repostería muy limpio, excelentes referencias de casas particular, en la misma un buen criado español, teléfono: M-5103
O2 22948 3-5 Junio

UNA SEÑORA Americana solicita empleo como cocinera con familia cubana para dormir en la colocación no se va a la plaza. Llame U-7240.
O2 22958 3-6 Junio

SE DESEA colocar una joven española para cocinar y limpiar, es formal y trabajadora. Informan: U-6993.
O2 22860 2—4 Jn.

DESEA colocarse española para cocinar, limpiar para corta familia, con referencias. Progreso 19, habitación 7. Telf. M-5724. María Arango.
O2 22865 2—4 Jn.

SE DESEA colocar una muchacha española para cocinar y limpiar a corta familia. No importa ir al campo, buenas referencias del comercio y casas donde estuvo. Informan Luz 62, teléfono M-5453.
O2 22427 1-4 Junio

UN CHINO cocinero y repostero desea colocarse en casa particular, cocina muy bien a la criolla, española, americana, tiene buenas referencias. Informan. Zanja 47, tercer piso. Pregunten José Chang. U-9748.
O2 22381 31 jun 4

BUEN cocinero repostero, dos chinos desean colocarse casa particular, cocina bien criolla y española, muy limpios, informan por el teléfono: M-4575, se llama Francisco y el otro se llama Roberto, calle Dragones 68 altos.
O2 22502 1-4 Junio

UN JOVEN chino cocinero y repostero para casa particular cocina a la criolla, española y francesa, cumple con su obligación y tiene buenas referencias, Telf. M-7537.
O2 22540 1-4 Junio

DESEA colocarse una joven española de cocinera o criada de manos, tiene referencias. Informa M-2183.
O2 22738 2-4 Junio

DESEA colocarse una señora catalana de cocinera y repostera, es muy limpia, cocina española y criolla, tiene referencia. Informan Telf. M-1356.
O2 22759 2-4 Junio

BUEN COCINERO y Repostero asiático, desea colocarse en casa particular; cocina a la criolla, española, francesa y americana; tiene buenas recomendaciones; informan teléfono M-5010. Preguntar por José Wang.
O2 22963 3-6 Junio

COCINERO de mediana edad, recién llegado de Santiago de Cuba, ofrece sus servicios en esta ciudad a casa particulares comercio u otro lugares cortas pretensiones, cocina criolla y española, especialidad en dulces, teléfono A-3318, preguntar por González.
O2 22753 2-5 Junio

DESEAN colocarse dos muchachas inglesas, una de cocinera o criada de mano, otra manejadora o criada de mano, tienen referencias, llamar Evelyn. Telf. F-6107.
O2 22609 1 jun 4

DESEA colocarse una señora de color para cocinar y limpiar, teléfono M-4290.
O2 22430 1-4 Junio

DESEA colocarse una cocinera repostera, que cocina criolla y americana, es muy limpia y formal, llame al F-5572.
O2 22415 1-4 Junio

UN JOVEN chino cocinero y repostero desea colocarse en casa particular, cocina a la criolla, española y francesa, cumple con su obligación, tiene buenas referencias Telf. A-6279.
O2 22489 1-5 Junio

UN GRAN cocinero joven, chino, es ofrece, conoce bien la alta cocina, española y ciorla, sabe de repostería, muy limpio, excelentes referencias de casa particular. Telf. M-4579.
O2 22379 31 jun 5

SE OFRECE una cocinera repostera, de color, no duerme en la colocación, tiene buenas referencias, teléfono F-5895.
O2 22734 2-4 Junio

SE DESEA colocar una cocinera para todo, siendo corta familia, teléfono F-1415.
O2 22714 2-4 Junio

SE DESEA colocar una española para cocinar y limpiar sabe cumplir bien con su obligación, en el teléfono U-2812.
O2 22696 2-5 Junio

SE OFRECEN

BUENA cocinera repostera desea encontrar casa particular, tiene referencias, Escobar 9, teléfono A-5240.
O2 22757 2-4 Junio

O-3. Manejadoras

SE DESEA colocar una joven española manejadora, o criada de manos, es cariñosa y muy tratable, referencias de las casas que trabajó, teléfono F-5110.
O3 22697 2-5 Junio

SE DESEA colocar un joven español sabe de jardinero, ayudante de chauffeur u otro trabajo cualquiera, habla inglés, buenas referencias. J. Hermida, Telf. I-7723.
O5 22782 2-5 Junio

UNA MUCHACHA inglesa, mulata, desea colocarse manejadora, criada de cuartos o criada de manos, tiene buenas recomendaciones, teléfono: F-2419.
O3 22447 1-4 Junio

SE DESEA colocar una joven española para manejadora o criada de manos, sabe su obligación y tiene buenas referencias, quiere casa de moralidad. Telf. A-2454.
O3 22541 1-6 Junio

SE DESEA colocar una manejadora de color joven muy cariñosa con los niños, tiene referencias, preguntar por Ana. Telf. F-6117.
O3 22563 1-4 Junio

O-4. Crianderas.

DESEA colocarse una criandera a media leche o leche entera, se le puede ver la niña. Tiene referencias. Informan en Consejero Arango 44, Cerro.
O4 22716 2-4 Junio

O-5. Jardineros.

JARDINERO japonés desea colocarse casa particular o finca, A-9814, Habana.
O5 22781 2-5 Junio

O-6. Choferes

ESPAÑOL, chauffeur mecánico con buenas recomendaciones, desea colocarse casa particular. Telf. F-6156
O6 21887 29-5 Jun.

SE OFRECE un joven español para chauffeur para casa de comercio o casa particular, formal y trabajador tiene buenas referencias. Informan: en el Telf. A-5725.
O6 22874 3-7 Junio

DESEA colocarse un joven español de chauffeur en casa particular o comercio, referencias de las casas que trabajó, 14 años de práctica, sin pretensiones. Informan Telf. U-4831 y F-6236.
O6 22937 3-6 Junio

DESEA colocarse chauffeur español experimentado en toda clase de máquinas y mecánica, no tiene pretensiones y tiene referencias de casas particulares conocidas, teléfono: A-4792.
O6 22952 3-5 Junio

CHAUFFEUR español, desea casa particular o comercio, tiene buenas referencias de donde ha trabajado, pocas pretensiones, entiende de mecánica, pregunte por Modesto, teléfono U-4498.
O6 21657 27-4 Junio

CHAUFFEUR español desea colocarse en casa seria particular, o comercial, la preferiría norte-americana, 10 años de práctica, buenos informes. Informan: A-4353.
O6 21792 28-4 Junio

CHAUFFEUR español con 3 años de práctica se ofrece a casa particular o comercio, no importa ir al campo, no tiene pretensiones, Telf. M-9278 pregunten por José.
O6 22779 2-6 Junio

CHAUFFEUR mecánico español con diez años de práctica, experto en manejo y mecánica de cualquier máquina, se ofrece a casa particular o comercio, tengo inmejorables referencias. Informan Telf. M-5550.
O6 22529 1-6 Junio

CHAUFFEUR español para particular o comercio, nueve años en una misma casa, magníficas recomendaciones. Informan A-1689.
O6 22140 30-4 Jn

CHOFER español se ofrece particular o comercio, es serio y cumplidor, conoce toda clase de máquinas y su mecánica, tiene buenas referencias y es competente en su profesión. Telf. F-6164.
O6 22327 31 jun 8

CHOFER español, de mediana edad, desea colocarse en casa particular o comercio. Sabe cumplir con su obligación y tiene buenas referencias. Teléfono M-9578.
O6 22832 2—5 Jn.

O-7. Costureras, modistas y Sombrereras

UNA SEÑORA desea encontrar casa particular para coser, corta y cose por figurín, tanto en ropa de señora como de niños. Campanario 235. altos, departamento 1.
O7 22596 1 jun 5

MODISTA. Se hace cargo de toda clase de costura, cose y recoge a domicilio, corta por figurín. Teléfono A-9457.
O7 22654 1 jun 7

O-10 Oficinistas

TAQUIGRAFO y mecanógrafo, con muy pocas pretensiones de sueldo, se ofrece fijo o por horas, para bufete de abogados o cualquier empresa comercial. Roberto Fernández, Maloja 61, teléfono M-1590.
O10 22869 1 jun 6

TENEDOR de Libros con mucha práctica y referencias inmejorables, se ofrece fijo o por horas. Telf I-6603.
O10 22713 2-10 Junio

POR HORAS. Me hago cargo de cualquier trabajo, de oficinas y particulares. Telf. I-6331.
O10 22498 1-9 Junio

UN JOVEN español desea colocarse de aprendiz en oficina o casa de comercio, o de aprendiz a mecánica en un taller de experiencia, escribe a máquina y habla algo el inglés, teléfono FO-2779. Andrés Ferreiro.
O10 22414 1-4 Junio

O-12. Ofertas Varias.

INGLES, de la raza de color, buena salud y hombre de moralidad, ofrece sus servicios a familia de la ciudad o del campo, que lo necesita para cualquier clase de trabajo. Llamar a José, Telf. F-6114, de 9 a 11 y 2 a 4.
O12 22733 2-4 Junio

SE OFRECE hombre joven experimentado en negocios solvente, bien recomendado para administrar bienes o cobrar, preferiría fincas urbanas en la Habana. Informan Reina 35. A-5600.
O12 22768 2-4 Junio

SE DESEA colocar un matrimonio junto o separados no le importa ir al campo, muy buenas referencias. Telf. FO-2542.
O12 22809 2-10 Junio

JOVEN español, conocedor del giro de ferretería desea colocarse, lo mismo para manejar elevadores o para hacer limpieza en apartamentos, es muy formal y cumplidora en su trabajo, tiene buenas referencias y recomendaciones de importantes casas de comercio, duerme fuera de la colocación. Telf. M-4313, Obispo y Mercaderes, altos. Café «Ambos Mundos»
O12 22764 2-4 Junio

AGENCIAS DE COLOCACIONES

LA MATANCERA

A-7740. Sirve rápidamente cocineras criadas, toda clase de servidumbre y empleados de ambos sexos con referencias. Calle Sol 103, servicio permanente a todas horas.
X. 22569 1-3 Julio

M-5241 «La Milagrosa» A-8066. La Agencia que sirve lo más distinguido de Cuba por tener su personal escogido con referencias.
X. 22743 2-12 Junio

EMPLEADOS

Con las mejores referencias y para toda clase de trabajo. ¡Llámenos! BEERS & COMPANY, La única Agencia Americana en Cuba. O'Reilly 9½ Depto. 9. A-3070.
X. 19394 13-12 Junio

OFRECEMOS criadas de mano, de cuartos, manejadoras, cocineras para cocinar y limpiar, lavanderas, costureras, otdas con referencias. Informan, teléfono U-8678. Sociedad Protectora de Sirvientas.
X 22615 1 jun 6

CON BUENAS referencias le ofrece la agencia Marquez criados, cocineras, reposteras, manejadoras, cuartos, costura y lavanderas, teléfono F-3038 C. y Calzada, Vedado.
X. 22793 2-8 Junio

AGENCIAS DE COLOCACIONES

VILLAVERDE y Cía. O-Reilly 13, teléfono A-2348. Unica agencia que dispone siempre de buenos cocineros, camareros, dependientes y cuantos empleados necesite el comercio y casas particulares. Se mandan a toda la isla.
X 22275 31 jun 9

SE COMPRAN

C-1. Casas

¡OPORTUNIDAD! ¡Contratistas! Compro una casa, reparto La Sierra o Almendares, para pagar con magnífico terreno de esquina en el Vedado, dejándose en hipoteca la diferencia. F-1628.
C1 22606 1 jun 4

C-5. Muebles y Prendas.

COMPRAMOS JOYAS VIEJAS de oro platino y plata, sanas o rotas en cualquier prenda y monedas de oro, Fabricamos Joyas y componemos relojes. CARBALLAL Hnos. San Rafael 133. Telf. U-5744.
C5 19604 14-13 Junio

A-4559. Compro muebles, antigüedades, objetos arte, maletas, máquinas coser, escribir, archivos, pianos, ropa hombre, burós, oro viejo libros, caja caudales, pago bien, rápido. A-4559.
C5 21819 28-4 Junio

C-7. Automóviles y Accesorios.

COMPRAMOS Lincoln, modelos del 1927 al 30. Zulueta 15 de 2 a 5 p.m.
C7 22893 3-11 Junio

C-9 Utiles de Oficina

MAQUINAS DE ESCRIBIR
Compramos, pagando más que nadie. También reparamos y vendemos a precios sin competencia. Háganos una visita y se convencerá. Monserrate numero 2, frente al Edificio Bacardí. Telf. A-7062.
C9 22631 1 jun 4

C-12. Objetos Varios

TELEFONO M-9654. MARTINEZ compro ropa usada, zapatos y todo lo que sea de vestir. Pago bien. Su casa, Lamparilla 71, entre Monserrate y Bernaza.
C12 22473 1-1 Julio

SE VENDEN

V-1. Casas.

FRESCO y elegante chalet con hermoso jardín, en el mismo informan. Reparto Kohly. Bellavista y Avenida Central inmediato Casino Alemán.
V1 21353 26-5 Junio

UNA CUADRA de Galiano, dos de Neptuno, vendo casa chica de dos plantas, libre de gravamen. Dueño: Galiano 66, Dep. 44 de 10 a 4.
V1 22959 3-6 Junio

DOS NEGOCIOS. Casa nueva, dos plantas, 252 metros, un solo recibo, 200 pesos, vendo en $13,000; solar 13.33 x 40 metros, en 400 pesos. Monte 282 teléfono A-5423.
V1 22437 1 jun 4

SE VENDE una casa de madera en $300, se puede dejar algo a pagar. Calle Pasaje D, entre 6 y 7 número 10, Buena Vista.
V1 22901 3-6 Junio

REPARTO ALMENDARES
esto si es quemarla y ganga, una casa con portal, sala, comedor, dos grandes dormitorios, un lujoso baño, toda moderna, con un solar de 457 varas, más 3 departamentos al fondo con su cocina y servicios todo mampostería, lo quemo en $3,600 libre de ningún gravamen, para verla y llaves calle 9 y 12 Reparto Almendares Marianao. Sr. Alpendre FO-2746.
V. 22929 3-6 Junio

SE VENDEN en lo mejor de Santos Suárez en la línea, parte alta, 5 casas modernas, precio de situación, 6.500, 6.750, 7.000, 7.500, 8.500 con facilidades. Informan Paz 20, esquina Santos Suárez, de 11 a 2.
V1 22926 3-7 Junio

AMPLIACION ALMENDARES
vendo un lujoso chalet a plazos en $4.000, entrada $1.000 y $40 mensuales, como un alquiler, tiene jardín, portal, sala, comedor, 3 dormitorios, un lujoso baño, garage y demás servicios, para verlo y llaves calle 9 y 12, reparto Almendares, Marianao, Sr. Alpendre. FO-2746.
V1 22928 3-6 Junio

VENDO casita pegada la Habana, preparada para bodega, siempre la tuvo, y muy barata. Facilidades de pago. Cuena y Pérez. Monte y Cárdenas café.
V1 22830 2—9 Jn.

POR TENER necesidad de embarcar vendo por la mitad de su valor dos casitas en Buena Vista. Pasaje C entre 6 y 7, númer 9.
V1 22839 2—9 Jn.

SE VENDE la mejor residencia del Reparto Almendares, en la curva del Montalvo, 14 y D, esquina de fraile, casa fabricada de primera. Terreno mide 1.713 varas. Casa se compone jardín, portal, sala, saleta, hall central, 4 cuartos, baño de lujo, comedor amplio, cocina, pantry, cuarto criada, garage y traspatio, con 5.500 y reconocer 4.500 al 7 por ciento. Informes: en la misma.
V1 22851 2—10 Jn.

HORROROSA GANGA
Véndese una esquina con bodega y cinco casitas, nueva fabricación, techos monolíticos, con una renta de 120 pesos, para más informes: Marte Belona. Lodos.
V1 22814 2—12 Jn.

VENDO casi regalada mi casa de comidas a una cuadra del parque Central. Comensales todos del comercio, poco alquiler. Informan Telf. M-1775 Manolín.
V1 22560 1-5 Junio

VENDO muy barata casa nueva Agustina 6 entre Lagueruela y Gertrudis, una cuadra calzada, brisa, jardín, portal, sala, saleta, tres habitaciones, comedor, ccoina, buen baño, patio, traspatio grande, dueño: I-1603.
V1 22705 2-7 Junio

VEDADO Y MIRAMAR GRANDES OPORTUNIDADES
VEDADO. magnífico chalet vale $40.000 se da $22.000 preciosa casa baja esquina $15.500, bonita casa moderna, garage para dos autos, brisa $11.500 otra preciosa $10.000 Calle 17, regia residencia, otra baja $25.000
MIRAMAR gran chalet cuatro mil varas vale $100.000 se da $45.000. Reparto La Sierra, chalet frente al Parque y Línea, esquina $15,000. otro $8.500 llame al FO-7815 Gerardo Mauriz.

ESTUPENDA GANGA
Lugar céntrico de la Habana 885 metros, todo fabricado de dos plantas. renta $500.00 en $30.000 se dejan $25.000 al 6¼ por 3 años, llamar al FO-7815 Gerardo Mauriz.
V1 22737 2-7 Junio

COMPRE esta ganga. Casa en Sol, cuadra comercial, magnífica medida: ideal para tres plantas, solo 3.500 pesos libre de todo otro gasto, aproveche esta sola ocasión A-0655.
V1 22505 1-4 Junio

POR EMBARCARME vendo en lo mejor del Reparto Almendares, 1ª entre 12 y 14 una casita con portal, sala, cuarto, servicios cocina, garage en 1.100 el tranvía por la esquina.
V1 22434 1-4 Junio

SE VENDE en $15,000 o se alquila en 125 pesos mensuales, finquita de unas 25,000 varas cuadradas, a 19 kilómetros del Capitolio, en la Carretera Central, entre Arroyo Arenas y Punta Brava, con elegante bungalow de doble forro, con sala, comedor, cocina, baño completo, cinco cuartos y buen servicio sanitario, portal por el frente y costados, garage para dos máquinas, buena arboleda en producción, gran cría de gallinas de raza, buen pozo con bomba eléctrica para la distribución del agua, punto muy alto. Informes, teléfonos M-1382 y F-1321.
V1 21952 29 jun 4

VENDO mi casa San Mariano y Mayía Rodríguez, acabada de fabricar, dejando la mitad en hipoteca. Informan en la misma a todas horas. Martínez.
V1 22788 2-7 Junio

SE VENDEN

PARA EMBARCAME se vende a la primera oferta la casa 10 de Octubre 94, portal, sala, saleta, 7 cuartos gran patio y traspatio, con frutales, 480 metros terreno, no tiene gravamen en la misma. Informan 12 a 6.
V1 21920 29-6 Junio

WASHINGTON 40, Cerro, vendo dos casitas de ladrillo, cielo raso y azotea, sin gravámenes, en $3.200, libres para el vendedor. Informan en Daoiz 24, Cerro.
V1 20763 22-6 Junio

LA SIERRA
Vendo en lo mejor del reparto La Sierra, muy cerca del tranvía y del cine Rívoli, casa moderna, construcción de primera, compuesta de jardín, portal, sala, hall, tres hermosas habitaciones, baño intercalado, comedor fondo, pantry, cocina, cuarto de criados, cuarto de chauffeur, lavandería y garage, Precio $8.500. Puede dejar mitad al 8 por 100. Julio C. Granda. Obrapía 33. Telfs. M-5921. F-5759.
V1 22245 30 jun 5

V-2. Solares.

REPARTO MIRAMAR. Urge la venta de varios solares en el Reparto Miramar, de la calle 14 al puente, desde $2.50 la vara, Telf. F-5513.
V2 21976 29-8 Junio

SE VENDE un solar en la Loma del Mazo, al lado de la casa de Rivero. Informes A-5587, habitación 21.
V2 22707 2-5 Junio

SIN INTERESES, CON SEIS pesos de entrada y seis mensuales, le damos un terreno donde puede fabricar de madera, a cinco minutos del paradero de los tranvías de la Víbora. Informan: 10 de Octubre 596, media cuadra antes del paradero. Buenas vías de comunicación.
V2 22909 3-6 Junio

A CENSO EN ARROYO ARENAS
Aprovechen esta única oportunidad. Adquieran lote terreno, facilidades de comunicación, 20 minutos Habana, sin desembolsar dinero. Lotes desde 5.000 metros para fabricar, tener cría o siembras. Facilitamos planos e informaciones. G. del Monte, Habana 82. A-2474.
V2 22723 2-2 Julio

GANGA
En el Vedado, calle 2 y 35, parcela de terreno de 800 metros de esquina, con dos casitas rentando $32, Se da sumamente barato. Informan: F-1804.
V2 22826 2—7 Jn.

GANGA. Playa de Marianao, vendo solar esquina, de 1,112 varas, a $1.75 contado, está próximo a los kioscos, Avenida Grau. Informan teléfono FO-2192. Señor Dorado.
V2 22623 1 jun 4

MIRAMAR, frente parque, calle 24 entre Qinta y Síptima, vendo solar 15 x 53 varas, $6.00 vara. Laguardia, San Pedro número 4, A-1589.
V2 22603 1 jul 1

GANGA, MIRAMAR, A $2.95 VARA
Solar istuado en la calle Catorce casi esquina a la Avenida Tercera. Señor Rafael Díaz. M-7058.
V2 22674 1 jun 8

SOLARES. Se venden tres situados a la brisa, uno en Almendares otro en Vedado y otro en la Víbora, calle 9 entre 8 y 10, 15 entre 18 y 20 y Santa Catalina y D'Strampe's respectivamente. Informan: en Belascoain 79 de 3 a 6 Dr. Montalvo.
V2 22698 2-10 Junio

ESQUINA EN MIRAMAR, 24 x 35 VARAS, A $4.25
Se vende la esquina de la calle Diez y Seis, y Avenida Tercera, punto alto, con buenas residencias alrededor. Señor Rafael Díaz, M-7058.
V2 22673 1 jun 8

GANGA, SOMBRA, CALLE 20, MIRAMAR, A $6.25 VARA
Se vende parcela de 21 varas de frente por 53 de fondo, o sean 1101.35 varas, en la calle Veinte entre 1. Quinta Avenida y la Tercera, donde el terreno vale a $8, entre buenas residencias y el carro a media cuadra. Señor Rafael Díaz, M-7058.
V2 22672 1 jun 8

MAGNIFICO TERRENO
De esquina, 15x25, se vende por la mitad de su valor. También se cambia por una casita. Informa Adolfo Carneado, Infanta y Ayesterán, café Almendares.
V2 22761 2—5 Jn.

V-3. Fincas Rústicas

RUSTICA
Wajay lugar más solicitado por su proximidad a la Habana vendo varias fincas, una pequeña $6,000 y otra media caballería muchos frutales y magnífico pozo. Además varias finquitas todas frente a carretera, precios situación. G. del Monte. Habana 82. A-2474.
V3 21992 29-4 Junio

TERRENO una caballería se da mitad de su valor, cerca carretera, dos kilómetros Piedrecitas. Informan: A. Benavides, Piedrecitas.
V3 22940 3-6 Junio

VENDO. A cuarenta minutos de la Habana, frente a carretera, cuatro caballerías de inmejorable tierra, quince mil árboles frutales, casa de labor, gran residencia con cinco cuartos, baños de lujo, comedor, sala, portal, cocina, cuarto y servicio de criados y gran jardín. Informan teléfono U-4249.
V3 22939 3-7 Junio

CAMBIO
Espléndida finca en las Cañas 4½ caballerías frente carretera arbolado y gran casa de vivienda. Valor $12.000 por casa J. del Monte, Habana o Vedado. Dirigirse Apartado 491 Habana.
V3 22721 2-6 Junio

HERMOSISIMA finca, con río, cerca de la Habana, 20 minutos de la Víbora, muy buena tierra, regadío por tuberías, bombeo eléctrico, varias casas. Arroyo Naranjo, Calzada 70.
V3 22080 30-4 Junio

CURVA DE CANTARRANAS
Se vende finca de recreo 30.000 metros, gran casa con cuatro habitaciones, 2 baños, salón de baile, más de 300 frutales, $40.000 con algo efectivo. Beers and Company. A-3070.
V3 22819 2—5 Jn.

VENDO preciosa finca 15 minutos de la Habana, media caballería tierra buena; dos casas; fértil pozo con manantial; hermosa cañana muy fértil; cercas Peerless; regadío por toda la finca: tanque de mampostería 9 mil galones para número frutales de varias clases; más de quinientas palmas paridoras; linda, con fincas de conocidas familias preparada para recreo, crías o explotación. Doy facilidades. Informes: su dueño, Rivas. U-2103.
V3 22862 2—7 Jn.

V-4 Establecimientos

BUEN NEGOCIO
Vendo barato, por enfermedad, gran garage, estructura de acero, sin columnas, capacidad para 90 máquinas moderna venta de gasolina y accesorios, Morro 7. M. Dono.
V4 18549 7-6 Junio

VENDO gran tintorería, la más acreditada en su giro, trabaja con cardera, dos máquinas de planchar, un camión, trabajo semanales $200, más informes Antón Recio y Monte, Benito, Café.
V4 22924 3-7 Junio

SE VENDE un restaurant, precio muy barato. Informes Amistad 65, 10 a 12 a. m.
V4 21809 28-12 Junio

BUEN NEGOCIO: Lo mismo vendo que admito socio para una bodega cantinera, pegada a los muelles, Cueva y Gener, Monte y Cárdenas, café.
V4 22829 2—9 Jn.

POR EMBARCAR, se vende establecimiento, giro automóvil, buena venta, bien situado, buena existencia, buena clientela, ínfimo alquiler, buen contrato, poca inversión. Informan: San Lázaro 352.
V4 22744 2—8 Jn.

VENDO café sin cantina, punto comercial, montado a lo moderno, buen contrato, barato de alquiler, vende $40, garantizado, precio $3.000 más informes Antón Recio y Monte, Benito. Café.
V4 22450 1-6 Junio

SE VENDEN

VENDO bodega muy buena por enfermedad del dueño, doy todas facilidades al pago, poco al contado y lo demás en pagarés módicos, Albán Aguila 131, Telf. M-4760.
V4 22559 1-4 Junio

VENDO un café bien situado y una fonda acreditada; trato directo, para más informes Egido 17 vidriera de Tabacos, Elías. No soy corredor.
V4 22751 2-11 Junio

BUEN NEGOCIO. Solicito un socio o vendo una tintorería, si no es del giro se le enseña, facilidades de pago. Informan Habana 13 Troitiño.
V4 22741 2-8 Junio

GRAN SALON DE BARBERIA, se vende por no ser del giro. Se da barato; buen contrato y poco alquiler. Informan M-5036, Lombas.
V4 22877 3-8 Junio

CARNICERIA EN GANGA
En Calzada importante doble línea, antigua y acreditada, no paga alquiler, se vende sumamente baratísima por tener su dueño que embarcarse. Neptuno 208. U-1802. Sr. Llenín informa.
V4 22770 2-8 Junio

BODEGAS VENTA Y CAMBIO
Información verdad. Ventas y cambios diferentes, bodegas y otros establecimientos, mi seriedad y honradez es bien conocida. Neptuno 208. U-1802, entre Oquendo y Soledad, Manuel Llenín.
V4 22771 2-8 Junio

POR ASUNTO familiar vendo cantina de bebidas barata, aproveche ganga, tiene buen porvenir vista hace fe, informan: Eusebio Arana, Estación Quemados, Marianao.
V4 22499 1-9 Junio.

VENDO CARNICERIA
Urge la venta de una Carnicería, por asuntos de embarque, se vende en inmejorables condiciones y muy barata. Informan: Telf. M-5325, de 6 a. m. a 7 p. m.
V4 22497 1-11 Junio

SE VENDE una vidriera Tabacos en la calle Cárcel 15, precio módico tratar con el dueño en la misma.
V4 22425 1-5 Junio

CERVECERIA se vende en el centro de la Habana. Venta de mostrador $110. Se pueden ver los motivos de esta oferta, por asuntos familia, más detalles Reina 65, vidriera.
V4 22667 1 jun 6

VENDO en lo mejor de al Habana. lechería, sitio comercial, $1,500 $30 diarios venta, facilidad de pago Monte y Cárdenas, café, Cuenya.
V4 22203 30 jun 5

OPORTUNIDAD
Por estar gravemente enfermo el dueño y tendrá la necesidad de embarcarse, vende su Fotografía No. 15 situada en Monte, 15, con todos sus enseres de la misma a precio sumamente barato con derecho al local que tiene once cuartos con un alquiler baratísimo. Informan días hábiles, Bernaza 51. Teléfono A-4980.
V4 22164 30 jun 4

SE VENDE una casa de comida con muy buena marchantería, tiene 35 abonados; la vendo por embarcar, en barrio conocido. Informan: Rodríguez 50, Teléfono I-3519.
V4 21936 29-6 Junio

VIDRIERA tabacos, quincalla, billetes, vendo por embarcarme, buena venta, gran esquina, fácil pago. Informan Muralla 103, segundo piso de 7 a 8 y de 12 a 2. S. Lizondo.
V4 22145 30-14 Junio

V-5. Muebles y Prendas.

MUEBLES
Precios de situación, juego cuarto, $45.00 hasta $250.00 comedor $65.00, sala $25.00 recibidor $30.00 hasta $100 aparadores $14.00 escaprates $6.00, neveras $7.00 camas $7.00 y varias piezas que no se detallan, cambiamos y arreglamos muebles, damos facilidades de pago, llame al Telf. U-2309, saldrá cmoplacido. Chao y Barral. Neptuno 226, Nueva Sociedad.
V5 22133 30-14 Junio

REGALO magnífico juego comedor caoba; otro juego sala; escaparate dos lunas; buró. Calle A 246, entre 25 y 27, Vedado. Todo en ganga.
V5 22823 2—5 Jn.

MAQUINAS DE COSER
Singer, ovillo central y otras, tenemos gran surtido; todos precios garantizados; tenemos piezas de repuesto todas clases. Compramos y cambiamos; pagamos doble. Angeles 36 y Sitios. A-8861.
V5 22722 2-2 Julio

MUEBLES clásicos y arte moderno
Fabricación rápida al gusto de lo compradores. Liquidamos enormes existencias, al contado y a plazos con las mensualidades que convenga al cliente. También liquidamos la joyería, brillantes, relojes, etc. La Casa Ruisánchez, Angeles y Estrella Teléfono A-2024.
V5 19070 11-10 Junio

JUEGO de cuarto con tres cuerpos, 70 pesos, moderno y con garantía en la casa Mastache. Concha entre Luco y Justicia, Luyanó. Nota: vendo también a mueblistas.
V5 22801 2-5 Junio

POR $150.00 amueblamos su casa con tres preciosos juegos; cuarto, sala, y comedor. Estos muebles son nuevos y garantizados; pintados y decorados a gusto del comprador con cristales y lunas de lo mejor. Suplicamos a todos los que necesiten muebles que no compren sin antes visitar nuestra exhibición al alcance de todas las fortunas. Vista hace fe. Concha entre Luco y Justicia. Luyanó. La casa Mastache. El Palacio de los muebles. Nota: Vendo también a mueblistas.
V5 22802 2-5 Junio

SE VENDE un juego cuarto moderno de muy poco uso y un aparador calle, Príncipe 13, departamento 31.
V5 22451 1-4 Junio

BRILLANTE de ocasión, de 7 y medio kilate, blanco, se vende en Corrales 53. El Vesubio.
V5 22231 30 jun 5

MUEBLES
Compramos y cambiamos. Asombrosa rebaja de precios, juegos de cuartos desde $40.00 ídem tres cuerpo, caoba. $130.00, comedor desde $40.00 de sala. recibidor, desde $25.00. Neveras desde $10.00. Pianos desde $40.00 toda clase de piezas suletas. Visite "La Universal" San Rafael 157 Teléfono: U-2110.
V5 18590 3-7 Junio

FRIGIDAIRE eléctrico de 9 gavetas, marca Servel, garantizado, se vende muy barato en Monte 85 esquina a Aguila.
V5 21733 28-5 Junio

Baules y Maletas
Liquidación permanente durante este mes. No compre sin ver nuestros precios.
JOYAS, MUEBLES Y ROPAS
Procedentes de empeño, 50 por 100 de rebaja con facilidades de pago.
DINERO
Sobre joyas del 1 al 5 en todas cantidades, sobre muebles finos, objetos de arte y ropas modernas. Módico interés. Dpto. privado.
REMATE PROXIMO
A los que le interese, pueden prorrogar lo vencido durante este mes para evitar que sus prendas vayan al remate.
AVELINO G. ARANGO S. EN C.
Gloria e Indio A-6827
V5 22472 1-1 Julio

V-6. Maquinarias

VENDO una bomba Prat T. O. acoplada a un motor Century de 1/8 H. P. 110-220. Una válvula de pie, un interuptor automático. Villegas 48. Tintorería.
V6 22558 1-4 Junio

SE VENDE máquinas de carpintería muy baratas. Informan en Paula 49. Habana.
V6 25654 27-6 Junio

V-7. Automóviles y Accesorios

NASH pequeño Sedan cuero motor, gomas, pintura paquete, 32 km. por galón en $295 con facilidades, al contado buena rebaja. U-1799.
V7 22729 2-6 Junio

SE VENDEN

GANGA
Por no necesitarlo. Vendo un camión Ford de Tintorería, con arranque, carrocería y pintura nueva y buenas gomas y buen motor, puede verse en el garage de Aguacate 19. Informan en el mismo, se da baratoa.
V7 22152 30-5 Junio

CAMION Ford cerrado de 3/4 toneladas del último tipo en magníficas condiciones, como nuevo. Véalo en el Almacén de Víveres El Infante, Infanta y Zanja.
V7 22429 1-4 Junio

MARMON. El más lindo de Cuba, 8 meses de uso, todo como nuevo, Sedan, 5 pasajeros 6 ruedas alambre, equipo especial, precio situación, U-1799.
V7 22730 2-6 Junio

CAMION Brokdway con carrocería de reparto, buen estado, vende o cambia por camión de 1/2 tonelada o automóvil de paseo o una casa o solar. Véase fábrica de chocolate, Crema de Cuba, Real 145 Ceiba. FO-1076.
V7 22715 2-12 Junio

SE VENDE un Chevrolet del 28 en perfectas condiciones. Se puede ver en Aramburu 28, hasta las 10 de la mañana.
V7 22850 2—5 Jn.

SE VENDE muy barato y en buenas condiciones de pago, un automóvil cerrado de siete pasajeros, marca Hudson, con las gomas nuevas. Calle O esquina a 27 (bajos), de 9 a 12 a.m.
V7 22824 2—5 Jn.

GANGA: En ciento cincuenta pesos, soberbia cuña Chevrolet, tipo cabriolet, ideal para vendedor o particular. Puede verse en Jesús María 9, almacén, a todas horas.
V7 22816 2—7 Jn.

NEGOCIOS DE AUTOMOVILES
Si usted tiene dinero [illegible] que lo valga (Valores, Terrenos, [illegible] etc) Véanos y le venderemos o cambiaremos automóviles en buen estado. Metropolitan Auto Co. Zanja [illegible] Depósito.
V7 18415 [illegible] Junio.

SE VENDE un Chevrolet del 29, $270, está en muy buenas condiciones, se puede ver en Príncipe número 14, de 7 a 9.
V7 22595 1 jun 4

AVISO. Se vende un camión bueno, por no poderlo atender, su dueño en Santa Emilia letra A, Agencia de Mudanzas.
V7 22591 1-7 Junio

GRAN TALLER DE CHAPISTERIA
Reparación en general de radiadores pintura "Duco" Soldadura autógena, de Enrique Padilla. Infanta 5 entre Jovellar y San Lázaro. Teléfono U-7267.
Esta casa pinta con «Duco» todas las reparaciones de los trabajos de chapistería, con precios muy reducidos y con toda garantía en las reparaciones generales. Mi interés es que sea usted un cliente para siempre.
V7 12462 J. I. R. Indf.

BUICK cerrado, del 27, cuatro puertas, buena pintura, vestidura y gomas nuevas, tipo ligero, $290, regalado. Lucena 15 medio y San Rafael, garage, Benito.
V7 22178 30 jun 6

VENDO Marmon tipo 78 chico, cerrado con 11 meses de uso, se dan facilidades, está nuevo. Vapor 18, Rodríguez.
V7 22542 1-7 Junio

V-8. Instrumentos de Música.

ORTOFONICA, lujoso mueble, legítima Víctor, costó 160, la doy en 18 y mi maleta Ortofónica en 12 pesos, es de piel. Sitios núm. 145 esquina Escobar. M-9120.
V8 22921 3-6 Junio

VENDO RADIO "Atwater Kent" 55, bocina dinámica, nuevecita $65. Ortofónica, gabinete, grandes voces, disqueros, muchos discos $18. A-5704 Jesús del Monte 27, altos, esquina Tejas.
V8 21759 28-5 jun.

CAMBIO piano casi nuevo Chassaigne Freres por automóvil de alquiler en buenas condiciones, calle E número 35 entre 10 y 11 Batista-Luyanó.
V8 22774 2-6 Junio

RADIO de acreditada marca, eléctrico, costó 180 pesos, lo doy en 25; grandes voces y claridad. Sitios 145 esquina Escobar. M-9120.
V8 22920 3-6 Junio

VENDEMOS PIANOS
de todas marcas casi nuevos con la misma garantía que nuevos; a precios de verdadera realización; al contado y a plazos; no compre sin ver nuestros precios. Aguila 139, «El Brillante»
V8 22148 30-7 Junio

AFINE SU PIANO, pianola por $2.50 Absoluta garantía. Virgilio Fernández, procedente de grandes fábricas europeas. Taller de reparaciones de pianos y autopianos, Zulueta 36 y medio. M-3040.
V8 22728 2-2 Julio

PIANOLA eléctrica y pedal, acreditada marca, barniz y teclado de fábrica, con rollos y banqueta sin comején, 65 pesos. Sitios 145 esquina Escobar. M-9120.
V8 22919 3-6 Junio

DESEO vender piano GIRALT refractario al comején, lo doy muy barato por no necesitarlo, San Rafael 141 bajos, entre Oquendo y Soledad.
V8 22138 30-5 Junio

VENDO por tener reducirme un piano de buena calidad en perfectas condiciones y varios muebles, San Rafael 152-A, primer piso esquina M. González. U-3163.
V8 22137 30-5 Junio

RADIOLA R. C. A., tocando en correctas condiciones, costó 140 pesos, la doy perdiendo más de 100 pesos. Sitios núm. 145 esquina a Escobar. M-9120.
V8 22918 3-6 Junio

V-9. Utiles de Oficina

MAQUINAS de escribir de marcas acreditadas vendo baratas, garantizándolas. Hay Underwood, Remington, Royal, etc. Compro, reparo, alquilo. Especial atención órdenes del interior. Acosta, Obrapía 30. A-1460.
V9 22211 30 jun 6

V-10. Cajas Registradoras

AL COMERCIO
se vende una contadora National de 99.99, máquina sumar Burroughs, de escribir Remigton, amatoste y vidriera, Línea y 4, núm. 81, Vedado.
V10 22507 1-6 Junio

SE VENDE contadora National, vendo completamente nueva, $99.99, San José 111. Bodega. U-6926.
V10 22564 1-6 Junio

V-11. De Animales.

BULLDOG Inglés. Se venden cachorros legítima raza, finos. Bélgica 6 Alturas Almendares.
V11 20788 22-21 Junio

CAZADORES, vendo tres cchorritos Setter, ingleses, con pedigree del Field Dog, $15 cada uno, 12 y Tercera, Miramar, FO-2339.
V11 22600 1 jun 4

POR NO poderla atender, vendo magnífica cría de gallinas de varias clases y magníficos ejemplares. También incubadoras eléctricas, polleros y un gran número de pollitos de todos tamaños. Informes: Rivas: U-2103.

V-12. Objetos Varios

GARAGISTAS. Vendo un tanque Bauser de 1.500 galones y un vaso visible de 10 galones. San Joaquín núm. 59.
V12 22701 2-12 Junio

SE VENDEN varios mostradores con gavetería y sin ellas, y divisiones de cedro, para cuartos. Telf. X-2187.
22452 1 jun 7

DINERO E HIPOTECAS

SE OFRECE

DOY DINERO en pagaré con la firma de un propietario de casas, operación en el día, también en hipotecas al 7% operación en 24 horas. Facilito dinero sobre condominio, usufructo, nuda propiedad, bóvedas y panteones. Alberto Cuervo, Obispo 59 altos, Telf. M-1537.
Zso. 22442 1-8 Junio

DINERO E HIPOTECAS

DINERO PARA HIPOTECAS
interés baratísimo, traiga títulos, compramos casas, pueden tener hipoteca, rapidez y seriedad. Neptuno 208. U-1802 entre Oquendo y Soledad. Informa Sr. Llenín.
Zso. 22772 2-8 Junio

DOY DINERO
en pagaré con la firma de propietarios, también en hipotecas. Operaciones rápidas.
EDUARDO VALVERDE
Aguiar 43. Teléfono A-5750.
Zso. 1803[illegible] - Junio

PRESTO DINERO desde $500 en adelante en Primeras Hipotecas. No corredores. Teléfono U-8324. Sr. Correa.
Zso. 21268 25-24 Junio

FACILITO dinero en hipotecas sobre casas, solares o fincas rústicas, indispensable buena garantía, al más bajo interés. Bureau de la Propiedad Urbana, San Lázaro 94. A-9173.
Zso. 22535 1-1 Julio

BANCOS, compro cheques, libretas, giros, pesetas. Córdoba, Asturiano, Bonos del Centro Canario, Bonos del Mercado Unico. Pago en el acto. Manuel Piñol. Compostela 111.
Zso. 22495 1-12 Junio

DINERO
No pierda tiempo; cuando necesite tomar dinero en hipoteca o pagarés vea a Fernández Alvarez. San Ignacio 50. Teléfono A-4432, de 2 a 4. Operaciones rápidas y absoluta reserva.
Zso. 22699 2-30 Junio

CHECKS DE CORDOVA
los pago a la par en cambio del acreditado vino Babel, producto de importación. Correa 6 J. del Monte, de 6 a 8 p. m.
Zso. 22905 3-6 Junio

DINERO
Doy grandes y pequeñas cantidades en hipoteca, desde el 6% en adelante para la Habana y sus barrios. También tengo para los repartos Operación rápida y absoluta reserva
JULIO C. GRANDA
Obrapía 33. Teléfono M-5921 F-5759
Zso. 19918 16-15 Junio

Dinero en Hipoteca
En todas cantidades al tipo más bajo en plaza. Con la mayor reserva y prontitud
MIGUEL F. MARQUEZ
Empedrado No 16, altos esquina a Cuba
E-1090 indf. En.

DOY $1.000 al 10% primera hipoteca a $1.500 para fabricar con buena garantía. Soy dueño dinero, no hay comisión. Suárez 3. M-1914, señor Suárez.
Zso. 22103 30-8 Junio

DINERO para hipotecas, préstamos con pagaré, rústiicas y urbanas, bóvedas, panteones, alquileres de casas, muebles, bajo tipo. Marcial Monte 35. Telf. A-1358.
Zso. 22419 1-5 Junio

EN HIPOTECA doy $500 a $5.000 sin comisión, Habana, Repartos, también $6,000 a $30.000 Consulado y San Miguel, Café vidriera Tabacos 9 a 2, Díaz. M-4213.
Zso. 21915 29-6 Junio

PRESTAMOS
DINERO SOBRE JOYAS DEL 1 AL 3 POR CIENTO
Vendemos joyas, muebles y equipajes a precios baratísimos.
"LA PERLA"
Animas 84, casi esquina a Galiano.
Zso. 19453 13-12 Junio

DINERO para hipoteca, al 7 o|o, Habana, Vedado, operación rápida. También para segunda. Campanería. Aguiar 68. M-7785.
Zso. 21695 27-30 Junio

SE TOMA

ACCIONES Frontón Nuevo, las compro por efectivo en el acto. Soy el único que compro estos papeles. Benítez. Lagunas 115, altos, entrada por Belascoain.
Z s t 22193 30 jun 5

Y- Casas de Préstamos

PARA OFICINA Y DE OCASION
Burós planos y cortina, máquinas de escribir, sumar, libreros, giratorios mesas de máquinas, archivos mimiógrafos, accesorios. Véalos Villegas 6 A-8054.
Dinero sobre joyas, máquinas de escribir, sumar, calcular, ropas objetos de arte; compramos muebles de oficina en general. Villegas 6 A-8054.
A-8054, MAQUINAS EMPEÑO
Compro de escribir, sumar, en cualquier estado; archivos; cajas archivos; caudales; mimiógrafos y accesorios en todas cantidades. Llame al Telf. A-8054.
22445 1-30 Junio

PARA EL HOGAR

PH-1. Comidas a Domicilio.

COMIDA a domicilio corta y larga distancia, hora fija y variación diaria, española y criolla, servicio rápido en máquina, teléfono M-6795.
PH-1 20933 23-7 Junio

PH-2. Reparación de Muebles

SUS MUEBLES por poco dinero los reparo, barnizo, esmalto, tapizo, etc. Vendo nevera redonda, hago trabajos a domicilio. Aguila 145 teléfono A-7558.
PH-2 21739 28-12 Junio

PH-3. Pinturas e Instalaciones.

MECANICO experto en instalaciones y reparaciones de todas clases de cocinas, calentadores, fregaderos, neveras y cuartos de baño, el que me utilice quedará satisfecho de un buen servicio y a un modestísimo precio mi lema no es adinerarme, sólo es multiplicar clientela para el mañana; trabajos mayores los hago a crédito a plazos cómodos, teléfono I-6234. Señor Fernández.
PH-3 22670 1-6 Junio

PH-4. Limpieza de Cocinas

MECANICO. Muy barato, limpiezas y arreglos máquinas coser, cocinas gas, gasolina, estufina y calentadores, trabajos a conciencia. Corrales 20. Telfs. A-4519 y M-4661. F. G. Santos.
PH-4 22421 1-4 Junio

PARA LAS DAMAS

PD-1. Peluqueros.

ANTONIO Pérez, peluquero, trabaja a domicilio exclusivamente. Una, 30 centavos. Dos, 50 centavos. Teléfono U-7935.
PD1 22389 31 jun 10

PD-3. Manicures.

MANICURA francesa desea colocación en peluquería señora o caballero, teléfono M-9250 por la mañana preguntar por Legame.
PD-3 22735 2-4 Junio

PD-4. Cultura Física.

GIMNASIA científica dirigida personalmente por el profesor suizo Alejandro Canetti, clase alterna en grupos por tres pesos al mes. Genios 3, esquina Morro, Edificio Gómez, teléfono A-8685.
PD-4 22537 1-4 Junio

PD-6. De Interés para las Damas

MEDIAS de señoras se arreglan como nuevas, uno, dos tres [illegible] corridos e hilos halados por 25 centavos se recojen y entregan. Informan F-3006.
PD-6 18545 [illegible]-7 Junio

SENOS desarrollados: "Pomada Magistral" Producto antiguo experimentándose desde 1912. Pechos defectuosos por enfermedades o maternidad perfeccionados prontamente. Desarrolla maravillosamente pequeños bustos. 90 centavos. Estuches con instrucciones certificados fotográficos. Emilio Gall. Monte 78. Teléfono A-4487, Habana.
PD-6 22776 2-7 Junio

PARA LAS DAMAS

COMEJEN
¡COMEJEN! ¡Comején! Destruído radicalmente de su piano o muebles finos, fábrica de Pianos Peters. Fundada desde 1886. Villanueva 19.
PD6 22210 30 jun 6

MODISTA buen corte; entalle Celestina. Me he trasladado de Virtudes a Campanario 116; bajos casi esquina a San Rafael al lado del café Teléfono A-2492.
PD-6 22555 1-5 Junio

SOMBRERERA. No bote su sombrero sin verme Celestina. Me he trasladado de Virtudes a Campanario 116; bajos casi esquina a San Rafael al lado del café. Telf. A-2492.
PD-6 22556 1-5 Junio

MODISTA ex-operaria de la casa Bernabeu, se hace cargo de toda clase de costura, se dan clases de bordado a máquina. Bernaza 18, tercer piso.
PD-6 22955 3-12 Junio

ENSEÑANZAS

E-1. Academias.

ACADEMIA SAN ALBERTO
17 número 233, tléfono F-5594, Vedado, Mecanografía, Taquigrafía Pitman, Gregg, Orellana, Inglés, Contabilidad, Aritmética, Preparatoria, Primer Año, Clases a domicilio, medios internos.
E1 J. I. R. 23-22 Junio

GRAN ACADEMIA DE COMERCIO
Inglés, Taquigrafía, Mecanografía. Trasladada a Reina 113. Director, Luis B. Corrales. Clases desde las ocho de la mañana a las 10 de la noche sin vacaciones. Orden completo. Moral Cristiana, Enseñanza personal rapidísima, sin prometer lo que no se pueda cumplir. Damos títulos.
E1 21457 26—19 Jn.

ACADEMIA de Música, piano, solfeo, mandolina, taquigrafía, mecanografía, dibujo, pintura, enseñanza rápida y esmerada. Exámenes semestrales, doy títulos. Una asignatura gratis. Telf. A-3557, Perseverancia 50.
E1 22416 1-11 Junio

¿SABE USTED QUE
puede desde cualquier parte de la República dedicando momentos desocupados, con absoluta perfección, estudiar: Mecanografía, Taquigrafía, Ortografía, Gramática, Correspondencia, Contabilidad, Enseñanza eminentemente prácitca, garantizada. Sorprendentes resultados; últimos procedimientos modernos. Cuotas facilísimas. Cientos de alumnos satisfechos, Escríbanos HOY MISMO por amplios informes, sin compromiso, Academia "Mercurio" Dragones 42, HABANA.
E1 21409 26-15 Junio

Academia de Inglés ROBERTS
MALECON 31, ALTOS
TELEFONO A-1317
Clases generales, $5.00 mensuales. Clases particulares en la Academia y a domicilio. Lección de ensayo gratis. ¿Desea usted aprender inglés? Compre usted el METODO NOVISIMO ROBERTS. Cuarta edición pasta $2.
E1 21264 25-24 Junio

GRAN ACADEMIA DE CORTE NACIONAL
SISTEMA "SERRA"
Damos títulos de profesoras en un mes. Admitimos populas y medio pupilas. Clases por correspondencia, día y noche, domicilio. Vendmos el valioso Método Serra. Lealtad 82, teléfono M-6846. Paquita Serra.
E-1 19220 12-11 Junio

E-2. Colegios.

COLEGIO SAN ELOY
Pupilos desde 18 pesos al mes. Primera Enseñanza, Preparatoria, Bachillerato. Idiomas y Comercio. Se admiten internos, medio internos y externos. Calzada del Cerro número 620 Habana. Teléfono I-6002. Pida prospectos.
E2 22896 3-3 Julio

HAVANA Mercantil College, $5 Inglés, Taquigrafía, Mecanografía, Gramática y Aritmética, Mecanografía sola $2, deseamos niños a la clase diurna, Elemental y Superior. Luz y Curazao 78.
E2 22878 3-7 Junio

E 4. Escuelas.

Aprenda Aviación Donde Aprendió LINDBERGH
Estudie en español en esta Escuela de fama mundial, reconocida como la más eficiente del ramo y aprobada por el Gobierno Americano para enseñar Aviación y traer estudiantes extranjeros. Aproveche su tiempo y prepárese en unos cuantos meses durante esta estación. Estudiantes de ambos sexos. Pida informes.
LINCOLN FLYING SCHOOL, 2020 AIRCRAFF BLDG.
LINCOLN, NEBRASKA, E. U. de A.
AE-6073 Junio 6.

E-5. Profesores.

INGLES
Enseñado por profesora americana. Sorprendentes resultados en pocas semanas. El discípulo leerá, escribirá, hablará el inglés en breve tiempo. Lecciones a domicilio también. Miss Kapan .Gran Hotel, Teniente Rey y Zulueta. M-9896.
E. 5 20793 22-21 Junio

INGLES, Taquigrafía, Matemáticas, Teneduría, Preparatoria. A domicilio. Profesor procedente de Universidad. Iguales honorarios, varias asignaturas, o dos personas. Excelentes referencia. Mucha experiencia. Informes: Telf. A-3132.
E5 22784 2-9 Junio

BAILES R. CAÑAS
Fox-Trot, Blue, Fox, Danzón, Son, Tango Argentino y Parisién, Gimnasia Rítmica, Cultura Física para adelgazar, Bailes de teatro. Clases reservadas o domicilio. Empedrado 60.
E5 22879 3-8 Junio

PROFESORA de Inglés tiene algunas horas disponibles para dar clases en su casa o a domiciloi. Llame al teléfono A-7049.
E5 22773 2-17 Junio

PIANO. Clases por señora graduada en Conservatorio garantizando éxito alumnas, da clases en su casa o a domicilio, precios muy razonables, teléfono U-1334.
E5 21799 28-7 Junio

PROFESORA francesa, tiene horas disponibles, buenas referencias de casas conocidas, preguntar por Angel. FO-2656.
E5 21144 25-4 Junio

PROFESORA de Instrucción elemental y superior, con magníficas referencias, se ofrece para dar clases a domicilio. Avisos al A-5109.
E5 C6365 2—7 Jn.

$5.00 garantizado enseñarle inglés correctamente no permanecerá mudo, hablará en breve, Gramática, Lectura, Conversación, Dictado, Inglés práctico y perfecto, competente profesora americana. Galiano 93 altos. M-1307.
E5 22151 30-4 Junio

INGLES, $2 O $3 MENSUALES
Ateniendo la situación, establezco clases económicas. Grupos según conocimientos. Métodos Jorrín, Berlitz. Profesora Certificados. Continúan clases particulares. Campanario 57, altos M-8421.
E5 21658 27-7 Junio

DE INTERES GENERAL

HERNIAS
Vendaje especial, cómodo y sencillo, Fajas reductoras de vientre y Corsets y aparatos para toda clase de imperfecciones. Emilio P. Muñoz, Ortopédico, veinte años establecido. Consulado 69-D, teléfono A-9559.
I. 20204 18-17 Junio

ARTURO Canalejo Himely, procurador. Presto fianzas, doy dinero sobre muebles, automóviles y otros objetos, dejándolos en su poder, acepto administraciones, bienes, igualas, todo asunto judicial, desahucios, tramito expedientes, jubilaciones y veteranos. Teniente Rey número 196, teléfono A-4177.
22249 31-7 Junio

SE GRATIFICARA
al que presente a Lealtad 111 altos una maleta de cuero carmelita con una sola correa que traía una etiqueta de la Ward Line a nombre de la señora A. S. de Bloruquist, la cual fué dejada en la Estación Terminal el día 29 de abril.
I. 22930 3-6 Junio

M.E.C.D. 2016

Teléfono A-24-25 SUSCRIBASE AL "DIARIO DE LA MARINA", Lamando al Teléfono A-24-25 y le Enviaremos GRATIS "INFORMACION" y "ORBE" Teléfono A-24-25

Junio 4 de 1931 DIARIO DE LA MARINA Ejemplar: 5 Centavos

A TRAVES DE LA VIDA

por Héctor de Saavedra

SOCRATICOS

El ilustre ateniense y filósofo que repetía constantemente: "Conócete a tí mismo" ha dejado una formidable escuela, no por la virtud de estudiarse a sí propio, ni por la oportunidad de beber la cicuta para marcharse en el debido tiempo; no, no es en esas admirables lecciones de moral donde han ahondado sus prosélitos, sino en el método científico de los sofistas, basados en el escepticismo de una escuela que no conceda importancia a ninguna cosa. "Sólo sé que no sé nada"— decía a sus discípulos, y esta doctrina es la que más se practica hoy por nuestros hombres de Estado.

Fíjense ustedes que cuando el jefe de un Departamento, o el Director de una oficina dice: —"No sé nada de eso", habla por boca de Sócrates y se revela uno de los mejores discípulos de la filosofía de aquel griego eminente.

Lo malo es que la gente, y sobre todo los repórters, no creen que quien tiene en su mano todos los hilos de la trama, no haya oído decir "nada" de un hecho que, en la calle, lo pregonan a gritos los vendedores de periódicos. Puede que sean sinceros cuando alegan no tener noticias del asunto, precisamente por ser ellos los que mejor enterados debían estar; pero así sucede y en realidad son los últimos que lo saben.

Pero la época actual es de incrédulos y además no comprendemos por qué la política ha inventado que deben ocultarse los sucesos, con lo cual se aumenta la importancia de ellos y no se consigue cosa alguna ya que unas cuantas horas después, que ni siquiera llegan a 72, se sabe todo con sus pelos y señales.

Pero hay la pretensión de aparecer listo haciéndose el tonto, y en verdad es tan incongruente que el capitán del barco no sepa cómo anda el buque, ni lo que hacen el piloto y el primer oficial, que sería cosa de preguntarle:

—Pero, amigo. ¿Si usted ignora a dónde vamos, de qué es de lo que se entera usted?

Piensen ustedes que al médico de la familia le pregunta usted por el estado de salud de algún miembro de ella, y que el Galeno le responda por guardar una reserva improcedente:

—No puedo decírselo porque como no sé medicina...

Claro está que hay ciertas cosas que no deben divulgarse desde sus comienzos, pero es más razonable y decoroso decir al periodista interrogador:

—Amigo mío. Usted comprenderá que en la situación en que estamos no nos hemos reunido para hablar del calor y de la lluvia. No es conveniente que demos ahora a la publicidad lo que hemos discutido; con que... a otra cosa.

Se necesitaría la persistencia de un vendedor de billetes de lotería para que, después de decirle al preguntón: —"No quiero contestar", continuara éste haciendo demandas.

Es una falsa ruta que se sigue por estulticia y que tiene la necedad de hacer creer al interlocutor que, en efecto, de los asuntos de gobierno no se sabe nada y que los únicos de que se tratan son del estilo de aquel Secretario, que en un Consejo donde se discutía una medida de gran trascendencia, pidió la palabra para informar que en su Departamento las muchachas ya escribían en maquinita.

No es nuevo, tampoco, que cuando se dice que "el gran funcionario" estaba estudiando un problema capital, lo que hiciera, tal vez, fuese el digerir una opípara comida. Pero eso es en tiempos normales; en la actualidad en que la cosa está que arde y cada cual, en su puesto está tan seguro como el mismo Don Alvaro de Luna, que perdió la cabeza, si bien después de haber cortado la de muchos prohombres de Don Juan el Segundo, de Castilla, en esta época, repito, con el asentimiento del Dr. Topsius y el Gaitero de Villaviciosa, el "sólo sé que no sé nada" de nuestras autoridades tiene mucho de sarcástico o de verdadero.

BARCOS QUE SE ESPERAN EN LA PRESENTE SEMANA

JUNIO 3

Espagne, de Coruña, Calamares, de Cristóbal; President Grant, de San Francisco.

JUNIO 4

Orizaba, de Veracruz; Governor Cobb, de C. Hueso; Limón, de Boston.

Florida, de Tampa y Cayo Hueso; Turrialba, de N. Orleans.

JUNIO 6

Morro Castle, de N. York; Florida, de Cayo Hueso; Parismina, de Puerto Barrios.

JUNIO 7

Orbita, de Liverpool, vía España.

EL CANCILLER BRUENING Y EL SECRETARIO DE ESTADO ALEMAN SALIERON PARA LONDRES PARA ASISTIR A LA REUNION DE CHEQUERS

AL DIRIGIRSE A LA CONFERENCIA MAS IMPORTANTE DE LAS QUE HUBO DESDE EL AÑO 1926, EL CANCILLER ALEMAN DEJA TRAS SI A LA NACION DISGUSTADA EN EXTREMO POR SUS IMPOPULARES DISPOSICIONES DE EMERGENCIA ECONOMICA

BERLIN, junio 3. (AP) El Canciller Bruening y el ministro de Estado Curtius, acompañados por dos secretarios, un intérprete y dos criados salieron esta noche para Hamburgo, donde embarcaran mañana para Inglaterra.

Su próxima conferencia con el primer ministro MacDonald y el secretario de Estado Arthur Henderson, de la Gran Bretaña, se considera la mas importante a que han concurrido los alemanes desde que en 1926 se reunieron Aristides Briand y el doctor Stresemann en Tholry.

Numerosas personas entre ellas el Embajador británico y Ott Missner, secretario del presidente Von Hindenburg, acudieron a la estación para desearles un buen viaje y éxitos.

El último acto oficial del Canciller Bruening consistió en dejar sobre el escritorio del Presidente Von Hindenburg una serie de decretos de emergencia que cubren treinta páginas, los cuales afectan a millones de alemanes de una manera decisiva.

Los decretos no serán firmados por el Presidente en unos días, los que tarde en leerlos y estudiarlos detenidamente.

Se sabe que estos decretos contienen severas reducciones de los sueldos de los empleados públicos y economías en los presupuestos, de suerte que el Canciller va a Inglaterra dejando trás si a la nación completamente disgustada. Todos los partidos políticos, durante los últimos días, han dado cuenta a Bruening de la impopularidad de sus medidas y del descontento que han de producir sus decretos.

No se sabe si los estadistas salieron hoy de Berlín con algunas proposiciones concretas que hacer en Inglaterra, pero se supone que si los estadistas británicos desean proposiciones definidas, sus invitados están dispuestos a suministrarlas.

Cualquiera que sea el resultado de la reunión de Chequers, ha causado satisfacción en Alemania el gesto del primer ministro MacDonald invitando a sus colegas alemanes a pasar el domingo en su casa de campo.

Solo una muchedumbre silenciosa presenció la marcha de los ministros. Bruening estaba sumamente pálido. Se le oyó decir que había dormido poco y que estaba muy satisfecho ante la perspectiva de poder descansar durante el viaje en tren hasta Hamburgo.

RELACION DEL SERVICIO CON SURAMERICA

BERLIN, junio 3.—(AP). La Lufthansa alemana está haciendo preparativos para reanudar el servicio postal aéreo desde los vapores trasatlánticos alemanes en Las Palmas, Islas Canarias, y Fernando de Norohna, frente a las costas brasileñas.

VIOLADA LA SOBERANIA AEREA DE ALEMANIA

BERLIN, junio 3. (SE). Noticias recibidas en el Ministerio de la Defensa procedentes de Kaiserslutern, hablan de una nueva violación de la soberanía aérea alemana por aviadores franceses, repitiendose ya el mismo hecho varias veces en las últimas semanas.

Un avión francés perteneciente al ejército y tripulado por dos personas descendió en los alrededores de dicha ciudad, alegando su piloto que había perdido el rumbo. Ambos fueron detenidos y llevados a Kaiserslauter, donde quedó el avión incautado.

Por la tarde otros mensajes dicen que tres hidroplanos navales franceses volaron sobre la llamada bahía alemana que incluye a Borkum y Norderney, pasando sobre las islas Syit y Yuist.

COMUNISTAS Y OBREROS SIN TRABAJO CELEBRARON UNA MANIFESTACION EN BERLIN

BERLIN, junio 3. (AP). Una muchedumbre compuesta de comunistas y obreros sin trabajo realizaron hoy una manifestación cerca del Ayuntamiento esta noche, sin que pudieran los policías montados y a pie disolverla.

Los comerciantes rápidamente bajaron sus puertas metálicas, pero no sin que antes varios grupos de jovenes hubiesen saqueado tres establecimientos de viveres, mientras otros, que montaban en bicicletas, destruían las vidrieras de los establecimientos de telas de las calles Kornig y Alexamder.

Entre la policía y los comunistas se entabló un cuerpo a cuerpo, durante el cual un policía al verse lesionado hizo uso del revólver, hiriendo al agresor.

Los agentes practicaron media docena de arrestos, entre ellos el de Paul Grasse, miembro comunista de la Dieta Prusiana.

SECUESTRADOR Y ASESINO QUE SE HA SUICIDADO

La víctima, una joven de 15 años disparó contra él y lo hirió pero la mató de un tiro

WINONA, Minnessota, junio 3. AP. El intento de secuestro de Evelyn Brown, de 15 años de edad, terminó hoy cuando se secuestrador Roy Ashley, se suicidó después de haber sido herido mortalmente por la víctima.

Ashley fué conducido a un hospital donde los médicos acordaron practicarle una operación, con toda urgencia, a fin de hacer un esfuerzo para salvarle la vida.

Las primeras noticias decían que otro individuo que con dos miembros de la familia de Elmer Nelson fueron testigos del hecho, declaró ante las autoridades que Ashley y la muchacha eran las únicas personas que se encontraban en el automóvil que se detuvo ante la casa de campo de aquéllos.

En los momentos en que Ashley estaba vertiendo agua en el radiador, la muchacha comenzó a dar gritos diciendo: «Me secuestra, me secuestra», y en cuyo instante Ashley lanzó la botella que tenía en sus manos contra la joven, la que a su vez sacó el revólver y le hizo cuatro disparos.

Pareció que Ashley había sido alcanzado por alguno de los proyectiles, pero, con todo, tuvo fuerza bastante para sacar a la joven a rastras del automóvil, quitarle el revólver y darle con él varios golpes en la cabeza. Después llevó a la muchacha cerca de la casa de Frank Schultz, donde cinco testigos presenciaron el suceso, y le hizo un disparo en la cabeza mientras ella le suplicaba que le perdonara la vida.

La joven murió inmediatamente.

Ashley, consumado el crimen, se sentó en la carretera y dijo a Frank Schultz: «Ella me mató y yo la maté».

Finalmente Ashley intentó suicidarse.

GRAN BAJA DEL PETROLEO CRUDO

Cotización a precio no conocido desde el año 1912

TULSA, Oklahoma, Junio 3. (AP.)—La reducción de los precios del petróleo crudo en el área central del continente, a tipos que no se han registrado desde 1912, ha provocado las protestas de los productores, quienes se han dirigido al Gobierno pidiendo su intervención en el asunto.

Wesley E. Disney, congresista electo por el primer distrito de Oklahoma, ha telegrafiado al Presidente Hoover recomendándole que cite al Congreso a una sesión extraordinaria para investigar «las reducciones acordadas y que no tienen justificación, al mismo tiempo que para adoptar resoluciones encaminadas a la estabilización de la industria petrolera».

«Decenas de millares de obreros de todas clases están siendo despedidos y los operadores y otros agentes de negocios se hallan al bordo de la bancarrota», dice Disney en su telegrama al Jefe del Ejecutivo.

QUINCE MUERTOS EN UN DERRUMBE

Ocurrió en un puente cuando se hacian pruebas del mismo

BURDEOS, Francia, junio 3. AP.—El derumbe de un nuevo puente de suspensión, cuando se hacía la prueba oficial de resistencia, causó hoy la muerte a quince personas y heridas a 37 más.

La catástrofe ocurrió cerca de Libourne.

Los testigos dicen que dos pesados camiones cargados de arena, enviados para recorrer el puente en toda su extensión, chocaron violentamente, precipitando con su peso el hundimiento de la estructura. Todos los que estaban en el puente en aquellos instantes cayeron al agua, ahogándose quince de ellos. Una de las víctimas fué un periodista que estaba reportando el acto.

EL SEPTIMO REGIMIENTO DE NEW YORK

Los miembros del Séptimo Regimiento de New York, después de efectuar una parada en la Quinta Avenida, vistiendo los trajes que usaron, y conmemorando la entrada en la Guerre Civil, oraron en la iglesia de St. Thomas, por las almas de sus compatriotas muertos en aquella guerra.

BRASIL ESTA DISPUESTO A CONCERTAR TRATADOS CONTODAS LAS NACIONES

IO DE JANEIRO, junio 3. AP.—El Ministro de Estado Mello Franco concedió hoy una entrevista a los corresponsales extranjeros, para exponerles la labor realizada durante los siete meses que lleva desempeñando el Ministerio de Relaciones Exteriores, en el cual ha hecho reformas completas.

Preguntado sobre el proyecto de Assis Brasil, Embajador brasileño en Buenos Aires y Montevideo, para realizar la unión aduanera latino-americana, Melo Franco manifestó que la idea ha sido bien acogida en muchos círculos.

Mello Franco agregó que el Gobierno del Brasil está interesado en realizar un programa de tratados comerciales con todas las naciones amigas, habiendo conversado, por ese motivo y con tal finalidad, con la mayoría de los diplomáticos acreditados en Río de Janeiro, todos los cuales han demostrado el mismo interés.

Al finalizar la entrevista, el señor Mello Franco concedió el apoyo oficial al Congreso Internacional de Periodistas que organiza la Asociación Brasilera de la Prensa para 1932, en Río de Janeiro.

MILLARES DE PERSONAS SE HAN CONGREGADO EN ZURICH A FIN AGASAJAR A PICCARD Y KIPFER

Aunque el Gobierno italiano no contestó a la petición de pasaporte hecha por Toscanini, cree éste que le permitirán salir del territorio nacional acompañado de fuerte escolta

ZURICH, Suiza, Junio 3. (AP.)—El profesor Augusto Piccard y Carles Kipfer, su compañero de vuelo a la estratósfera, fueron objeto hoy de una entusiasta recepción en esta ciudad, cuando llegaron procedentes de Augsburg. La ciudad estaba adornada con colgaduras y banderas y se había organizado un banquete en honor de los hombres de ciencia.

Millares de personas se congregaron en los alrededores del edificio donde se dió el banquete con el propósito de ver a los héroes y cuando aparecieron en el balcón les tributaron una ovación delirante.

MANIFESTACION DE PROTESTA CONTRA LOS TRIBUNALES DE JUSTICIA

DUISBURG, Alemania, Junio 3.—(AP.)—Cuatro transeuntes, entre ellos una mujer y una muchacha, fueron heridos de bala hoy cuando la policía hizo fuego sobre una muchedumbre que se había congregado frente a la Audiencia.

El público estaba protestando de las sentencias dictadas contra los que hace un mes asaltaron las oficinas de auxilio público. Los amotinados trataron de levantar barricadas, pero no lo pudieron hacer debido a la rápida intervención de la policía

Sesenta y una personas han sido arrestadas como resultado de los desórdenes.

TOSCANINI HA PEDIDO EL PASAPORTE AL GOBIERNO

PARIS, Junio 3. (SE.)—La viuda del gran músico alemán Ricardo Wagner, que había escrito al maestro Toscanini, interesándose por saber si habría de dirigir la orquesta en el festival que se celebrará en Beyruth, en honor del autor de la Tetralogía, ha recibido una carta del ilustre músico italiano, en la cual le dice que ha enviado una comunicación al Gobierno de Roma pidiéndole le devuelva su pasaporte para salir del territorio nacional, «pero que no ha tenido respuesta alguna, aunque cree que se le permitirá embarcar acompañado por una fuerte escolta».

TOSCANINI LISTO PARA SALIR HACIA ALEMANIA

MILAN, Italia, marzo 3. AP. Arturo Toscanini, el famoso director de orquesta, saldrá el 15 de junio para Bayreuth, en Alemania, teniendo ya listo su pasaporte. Así lo anunciaron hoy sus familiares y amigos.

El incidente de Bologna, cuando Toscanini fué abofeteado porque se negó a dirigir el himno fascista antes de uno de sus conciertos allí, ha sido olvidado, al parecer.

Toscanini dice que ya está restablecido de la depresión nerviosa que le produjo aquel incidente y de un ataque de reuma que le siguió. Esta fué la causa de que cancelase sus conciertos en Viena.

El maestro dirigirá parte del festival wagneriano de Bayreuth el 29 de junio.

POR LA OPOSICION DE INGLATERRA Y FRANCIA HA FRACASADO LA CONFERENCIA DE LA PLATA, QUE IBAN A CONVOCAR LOS ESTADOS UNIDOS

Según informes oficiales del Gobierno de Norteamérica, los nuevos aranceles del Canadá representan una merma de veinticinco millones de pesos en las exportaciones

WASHINGTON, junio 3. AP. La oposición por Inglaterra y Francia a la proyectada Conferencia Internacional de la Plata, ha sido motivo de que los Estados Unidos no hayan podido convocar la importante reunión.

Inglaterra se opuso debido al interés directo que tiene en el asunto, por la situación de la plata en la India, y Francia por lo contrario, es decir, porque no tiene interés ninguno. La participación de ambas naciones era esencial para el éxito.

Los funcionarios del Departamento de Estado expresan su disgusto por el fracaso, ya que de esa manera no ha sido posible hacer algo para aliviar el problema mundial de la plata. Tanto China como el Japon son partidarios de la Conferencia, y están dispuestas a cooperar en cualquier esfuerzo para solucionar la crisis.

Se concede importancia, sin embargo, a la proposición hecha por el senador Smoot, en la Ciudad del Lago Salado (Utah), para que la Cámara Internacional de Comercio convoque por cuenta propia la conferencia de la plata.

El Presidente Hoover envió a Mr. Smoot un telegrama informándole de que las gestiones hechas cerca de otros paises, han servido para saber que algunos de estos se oponen a la Conferencia, con carácter oficial.

La Cámara Internacional de Comercio ya ha tratado, con la debida atención, de organizar una asamblea de naciones interesadas en la plata y recientemente declaró que estaba conforme con la asamblea. Pero hasta el momento no se ha llegado a ninguna decisión en el asunto.

LOS EE. UU. Y LOS ARANCELES DEL CANADA

WASHINGTON, junio 3. AP. El Subsecretario de Comercio Klein, dice que los nuevos aranceles canadienses representan una disminución de 25 millones de pesos en las exportaciones de los Estados Unidos, o sea algo menos del cuatro por ciento del total de lo enviado al Canadá en 1930.

El Dominio, dice Mr. Klein, está buscando la mejor posición posible para las conferencias de tarifas recíprocas que se celebrarán entre los diferentes miembros del Imperio Británico, el próximo otoño. El grave problema que ha creado el desempleo en el Canadá es la causa del nuevo proteccionismo aduanero.

El Secretario Stimson dijo hoy que el Gobierno de Washington no protestará contra las tarifas canadienses, considerándola una cuestión interior del vecino país.

DOS ASPIRANTE A 150.000 PESOS

Dos individuos de iguales nombre y apellido lo piden

BOSTON, Junio 3. (AP.)—Joseph Kennedy, de treinta y dos años, de la raza de color, que gana un salario de doce pesos semanales, se enteró hoy que había ganado $150.000 en el Deby de Epsom Downs.

Kennedy recibió la semana pasada un cablegrama comunicándole la buena nueva.

El moreno de Boston perdió un empleo de $35 a la semana hace algunos meses. Durante algunas semanas vivió al día y ni siquiera podía ayudar con alguna cosa a su mujer y tres hijos, a los que había enviado a Jamaica cuando los tiempos eran mejores, hasta que encontró su actual empleo en una institución de caridad.

OTRO INDIVIDUO DEL MISMO NOMBRE Y APELLIDO

LONDRES, Junio 3. (AP.)—Joseph Kennedy, que trabaja a bordo del buque-tanque petrolero norteamericano, confesó esta noche a sus amigos que había sido el afortunado ganador de $150.000 en el Derby.

A pesar de las noticias de los Estados Unidos informando que el ganador había sido Joseph Kennedy, moreno de Jamaica que vive en Boston, los amigos de éste otro Kennedy insistieron esta noche en felicitarle.

«Me parece demasiado para que sea verdad», dijo el felicitado, que saldrá mañana para Nueva York, agregando que espera traer ahora a su madre, que vive en Holyoke, Massachusetts, al condado de Kerry, Inglaterra.

DINO GRANDI DEFIENDE EL TRATADO COMERCIAL HECHO CON LOS RUSOS

ROMA junio. 3. (SE). El ministro de Relaciones Exteriores Granli en el curso de un gran discurso que pronunció hoy en el Senado hizo una enérgica defensa del acuerdo económico celebrado entre Italia y la Rusia Soviet, así como describió la última fase del pacto naval, pasando luego al pacto aduanero austro-germano, respecto al cual dijo que su país no sustenta ningún sentimiento de hostilidad, sino al contrario sincera amistad.

BUEN HALLAZGO ARQUEOLOGICO

Cráneo de un niño que se cree de epoca musteriana

JERUSALEN, Junio 3. (AP.)—El joven arqueólogo norteamericano Teodoro McCown ha hecho un importante descubrimiento en Wady Moughara Arhlit, que se considera de trascendencia porque se espera que arrojara nueva luz sobre el hombre prehistórico.

Se trata del cráneo de un niño perteneciente a la época musteriana, del mismo tipo que el «cráneo de Galilea» hallado en las márgenes de dicho mar en 1925.

El hombre musteriano, que sucedió al hombre de Neanderthal, es considerado generalmente como el antecesor del tipo moderno europeo, y el hallazgo de Galilea fué la primera indicación de que la especie se extendió hasta Palestina.

LA POLICIA PERUANA HA DADO UNA CARGA A LOS IZQUIERDISTAS

LIMA, Perú, junio 3. (AP). Varias personas recibieron lesiones hoy cuando la policía dispersó repetidas veces a los grupos izquierdistas que intentaban celebrar manifestaciones por las calles.

TRES HIDROAVIONES DE FRANCIA INSPECCIONANDO LAS DEFENSAS ALEMANAS

NORDERNEY, Alemania, junio 3. AP.—Tres hidroplanos navales franceses pasaron está mañana, volando muy bajo, sobre las aguas territoriales de las islas Frisianas.

Los guardias costeros les vieron desde diversos lugares, y como las islas de Borkum y Norderney están fortificadas, se cree que estaban inspeccionando las defensas de las costas alemanas.

Un avión del ejército francés, tripulado por dos sargentos, aterrizó anoche en Enkenbach, a más de 30 millas de la frontera, en territorio alemán.

Los dos tripulantes dijeron que se habían extraviado.

UN PLEITO DE TRES DUQUESAS

Reclamaban un millón de pesos pero no prosperó el litigio

NEW STRELITZ, Alemania, junio 3 (AP) La Gran Duquesa Isabel de Meckleburg-Strelitz y sus hijas María y Jutta, ésta esposa del que fué príncipe heredero de Montenegro Danilo, perdieron hoy su última batalla para recibir un millón de pesos de indemnización por los perjuicios que sufrieron después de la revolución alemana de 1918.

Las grandes duquesas ganaron el pleito en el Tribunal de Arbitraje pero el Estado de Mecklemburgo-Strelitz, dándose cuenta de que semejante indemnización lo arruinaría se negó a aceptar la sentencia.

Isabel apeló nuevamente, pero el segundo fallo le fué adverso, aplicándosele además el pago de las costas.

INCENDIO EN UNA REFINERIA

Se cree que el número de víctimas sea muy elevado

BUKAREST, Rumania, junio 3 (AP) Se cree que ha habido algunas desgracias en el incendio de una refinería de petróleo, en Moinesskhti, sobre la cual cayó hoy un rayo.

Hay temores de que el número de muertos sea elevado, pues había numerosos empleados y obreros en el interior de la planta al comenzar el incendio. Las llamas envolvieron el edificio inmediatamente, y toda la población pronto pareció estar próxima a quedar destruida, con tanta violencia se propagaron aquéllas. Los bomberos que llegaron de todas las poblaciones vecinas nada pudieron hacer, pues el calor era tan intenso que les fué imposible acercarse a la inmensa hoguera.

NANCY CARROLL SE DIVORCIARA

No se juega en la frontera mejicana, según el gobierno

CIUDAD MEXICO, junio 3. AP.—La Secretaría del Interior anunció hoy que no tiene conocimientos de que se esté jugando en las poblaciones próximas a la frontera de los Estados Unidos, como informan noticias recibidas de Matamoros y Nuevo Laredo por varios periódicos de esta capital. El diario El Nacional, gobiernista, desmiente el informe, agregando que si se comprobase que es cierto que se ha abierto nuevos garitos a corta distancia de la frontera, la Secretaría procederá inmediatamente a clausurarlos.

SE DIVOOCIA NANCY CAROLL

NOGALES, Sonora, Junio 3. AP.—Los abogados de Nancy Carroll, estrella de cine (su verdadero nombre es Ann V. Kirkland), iniciaron hoy el procedimiento para su divorcio de John M. Kirkland. Las dos partes están conformes en disolver el vínculo, por lo cual no dan más causal que el «mutuo disenso»

EL SUBMARINO «NAUTILUS» SE HALLA REALIZANDO SUS PRUEBAS FINALES EN E. U.

WOODS HOLE, Massachusetts, junio 3. AP.—El submarino «Nautilus», en el cual Sir Wilkins intentará dentro de poco un expedicion al Polo Norte, por debajo de los hielos árticos, pasó por Woods Hole esta noche, de paso hacia Provincetown, de donde seguirá más tarde a Londres.

Lady Wilkins esperará el sumergible en la capital británica, acompañándolo hasta Bergen, Noruega, Noruega, donde el «Nau ilus» recibirá combustible y los materiales que necesite para la gran jornada.

SE UNEN LOS ENEMIGOS POLITICOS DEL DICTADOR DE PORTUGAL G. CARMONA

LISBOA, junio 3. AP.—Todos los partidos políticos que se oponen a la dictadura del general Carmona, formaron hoy un bloque, para combatir a los candidatos de la Unión Nacional, en las próximas elecciones.

El general Norton de Matos, ex-Primer Ministro, fué designado líder del nuevo bloque.

BOMBAS EN LISBOA

LISBOA, junio 3. AP.—Dos bombas de dinamita hicieron hoy explosión en el Campo de Santa Clara, llamado por el pueblo lisboeta el mercado de los ladrones, causando la muerte a dos personas y heridas a diez.

MOVIMIENTO MARITIMO

NUEVA YORK, junio 3. AP.—Hoy salió el vapor Morro Castle, para la Habana.

LA POLICIA ALEMANA DISPARA CONTRA EL PUEBLO DE DUISBURG

DUISBURG, Alemania, junio 3. AP—Cuatro transeuntes, uno de ellos una mujer, fueron heridos de bala hoy, cuando la policía disparó contra una muchedumbre que estaba celebrando una manifestación frente al edificio de los tribunales, para protestar de las sentencias dictadas contra los miembros de un grupo que asaltó unas oficinas en abril último.

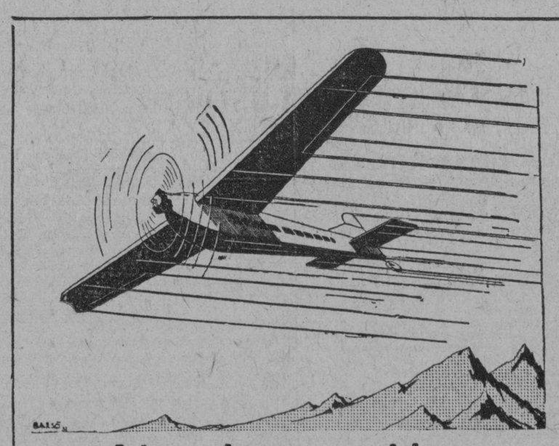

Alas incansables,

que durante una centuria marcharon continuamente a través de todos los contratiempos, impulsadas por el motor maravilloso que traducía la fuerza del país entero, son las del DIARIO DE LA MARINA.

SEÑORES ANUNCIANTES: Esas alas difundirán la fama de sus Marcas, Productos o Establecimientos por todos los ámbitos de la República, introduciéndolos en cada hogar cubano, donde ellos, por sí solos, jamás podrían entrar.

—Confíeles un Mensaje, y compruebe el resultado.

Pasan los años; cambian los tiempos; nuevos periódicos nacen y mueren...

Pero el DIARIO es Centenario

ORBE SALE LOS JUEVES

Una Gran Cuestión

por GASTON MORA

En Cuba se piensa en la conveniencia de proponer o en la consolidación de las deudas, o en la suspensión de la amortización de las existentes, durante cinco años.

Hablemos de una gran cuestión. La de la deuda de Cuba, deuda amortizable y por la cual, como es natural, se pagan intereses. Los dos servicios —amortización del capital y pago de sus intereses— gravitan, considerablemente, sobre el tesoro de la nación. Recordemos, ante todo, algo que importa tener presente. Dice un insigne economista español, Madrazo: "Divídese la deuda pública en **perpetua, amortizable y flotante.** La primera **no es exigible en ningún tiempo.** El Estado se obliga a pagar los intereses estipulados; **no** a devolver el capital sino cuando lo tiene por conveniente. No hubiera sido posible la deuda perpetua, si no se hubiese dado a los títulos de crédito **"el carácter de negociables".** Merced a él, los acreedores cobran, cuando lo desean y de un modo fácil, el capuital prestado, y **no** temen renunciar al derecho de exigir su devolución al deudor". La deuda de Cuba **no** es perpetua. Hay que amortizarla; hay que pagarla en la forma y plazos estipulados. Las deudas perpetuas son "deudas consolidadas". Hay los consolidados ingleses y los franceses. Dice el citado economista: —"Además de las deudas consolidadas e inscritas en el Gran Libro, hay otras llamadas **flotantes** que contraen los gobiernos a la manera que lo hacen los particulares y son pagaderas, lo mismo que los intereses dentro de un plazo fijo generalmente breve". Otro economista de renombre universal, Paul Leroy-Beaulieu, dice: "El procedimiento de la consolidación consiste en transformar las deudas **exigibles,** en deudas **perpetuas".** Toda consolidación implica pues una conversión, ya que se modifican o varían las condiciones convenidas para el pago de la deuda y hasta de los intereses estipulados.

La amortización de los deudas de Cuba y el pago de los intereses de las mismas, son obligaciones que pesan abrumadoramente sobre el tesoro de la República. Y como desde hace ya tiempo atraviesa Cuba una situación económica tan desastrosa, que se han debilitado considerablemente todas sus fuentes de riqueza y por ende, todas las bases de imposición de los impuestos, ha sobrevenido la necesidad de castigar o reducir, enormemente, los gastos del Estado, rebajándolos a un **mínimun** compatible con nuestra depauperada economía nacional. Los Estados, como los individuos en particular, pasan por grandes crisis que los incapacitan para solventar sus obligaciones. Cuando ellas sobrevienen, los ciudadanos, que se ven en la imposibilidad de cubrir sus compromisos, solicitan **"quita o espera"** de sus acreedores o ambas cosas a la vez. Y éstos, para no arruinar a sus deudores o les rebajan el importe de sus débitos o les conceden "esperas o moratorias" o les dispensan a la vez los dos beneficios; remisión parcial de las deudas contraídas y **no** satisfechas y aplazamiento del pago. Los mismos Estados en momentos de gravísima crisis dictan leyes otorgando "moratorias", prorrogando el término de las deudas. Así lo hizo Francia, tanto durante su guerra de **1870,** en la que se vió invadida por los prusianos, como en la guerra mundial de **1914,** en la que la invasión asoló, devastó los departamentos del **"nordeste".** Así lo hizo el gobierno español en Cuba durante la última guerra por la independencia, y así lo hizo la primer intervención norte americana en la isla, prorrogando el plazo estipulado para el pago de los créditos hipotecarios. Ahora mismo hay muchos elementos en Alemania, que piden, o plazos más grandes para **el pago** de las reparaciones o la suspensión de éste durante algunos años. Algunos fijan un **"quinquenio".** En Cuba, en la actualidad y ante la terrible gravedad de su crisis fiscal, producida por la crisis económica y por la creciente escasez de dinero circulante, —crisis que angustian y desesperan a la población— se habla por no pocos elementos de la conveniencia o necesidad de proponer a los acreedores del Estado una de éstas dos fórmulas: O la consolidación de todas las deudas, para que el Estado las amortice cuando le convenga, —es decir, creación de la deuda **perpetua**— o suspensión, durante cuatro o cinco años, de la amortización de las existentes, pagándose únicamente sus intereses. Esta es una gran cuestión que debe estudiarse.

3 GRANDES PERIODICOS POR 1.60 Al mes DIARIO DE LA MARINA INFORMACION y ORBE : Llame al A-2425

M.E.C.D. 2016