1ª SECCION

EL DIARIO DE LA MARINA es el periódico más antiguo de Cuba. Fué fundado en el año mil ochocientos treinta y dos.

Servicios especiales de España.

DIARIO DE LA MARINA

MIEMBRO de The Associated Press. Esta queda autorizada para usar nuestros servicios y noticias de información.

Hilo directo con New York.

1ª SECCION

AÑO IC.—NUMERO 127. Acogido a la franquicia postal. LA HABANA, VIERNES, 29 DE MAYO DE 1931.—NUESTRA SEÑORA DE LA LUZ. Tiempo para hoy: BUENO. EJEMPLAR: 5 CENTAVOS

LA DISCUSION DE LOS PRESUPUESTOS EN LA CAMARA DARA LUGAR A GRANDES DEBATES, PUES LOS ATACARAN DURAMENTE

No se dejará pasar un capítulo sin revisarlo escrupulosamente. Naufragio del Cooperativismo.

¿LOS 15 SE ABSTENDRAN?

Como consecuencia de las frecuentes reuniones que se vienen celebrando en el Senado por los congresistas conservadores que representan en la Cámara y el Senado la tendencia cooperativista, se ha dispuesto que los referidos legisladores recobren, respecto del partido de la mayoría en el Congreso y en el Gobierno en lo que a intereses políticos se refiere, su antigua posición de oposicionista.

Fiscalización serena

Se ha aconsejado a los congresistas de la derecha conservadora, especialmente a los de la Cámara que realicen una labor de oposición serena, reflexiva paciente; es decir: sin violencias, sin gestos heroicos, sin ademanes épicos, sin estridencias,

(Continúa en la Ultima de esta Sección.)

IMPRESIONES

En su manifiesto, el Presidente del Partido Liberal se declara contrario a las Reformas Constitucionales.

Es esto lo más importante, pudiéramos decir que lo único de verdadera importancia en las declaraciones que vamos a comentar. Confírmase con esta negativa de Vázquez Bello a cualquier modificación de raíz en nuestro status político lo que dijéramos días atrás, con gran indignación de algunos palaciegos: las Reformas no las quiere nadie. Porque apenas si a estas alturas somos alguien el doctor Cortina, el que estas líneas escribe y unos pocos más.

El ilustre Vázquez Bello las combate porque, a su juicio, "el Partido Liberal no puede ser reformista en esta hora de crisis". No explica el porqué, aunque a rengión seguido dijérase que da con la clave. El Partido Liberal fué a las reformas de 1928, "persiguiendo cuatro grandes finalidades patrióticas". Helas aquí:

Primera. "Oponer a la concupiscencia de los mandatarios el principio de la no reelección".

Y obtuvo, por lo visto, un éxito en toda la línea.

Segunda. "Independencia del Poder Judicial".

Otro éxito, pues aunque todavía no ha conseguido la independencia, ya el Poder Judicial dió el grito, y no hay duda de que está, o se supone que está, en la manigua.

Tercera. "Representación de las minorías en el Senado".

Esta es cosa que preocupaba enormemente al país. Pero, gracias al Partido Liberal con la entrada en el Senado de Benito Remedios, Juan M. Cabada, Domingo de Para y otros señores muy estimables, se ha descargado el país de tan honda preocupación.

Cuarta. "Evitar los evidentes perjuicios y trastornos que a la vida normal de la nación acarrea la frecuencia de las convulsiones electorales".

La paz moral presente evidencia que este último objetivo se ha alcanzado de modo rotundo y pleno.

Logradas las cuatro finalidades que se propuso el Partido Liberal con las reformas de 1928, es lógico que no sienta la necesidad de otras posteriores.

Claro que los enemigos del régimen aseguran que los que acometieron las reformas de entonces ellos solos se las guitaron y ellos solos se las comieron. Claro que en buena ética no se concibe ninguna acción encomiable que comprenda el más mínimo provecho propio. Claro que la situación de aquellos reformadores sería más sólida si ahora pudieran replicar a sus enemigos: Cuanto hemos hecho será disparatado; pero dígasenos en qué hubimos beneficio para que se suponga que hubo mala fe donde sólo hubo error.

Lo que sucede es que somos muy dados a jugar con las palabras. Cuando Clemente dice que no habrá Revolución, ignora que está diciendo la mayor verdad de su discurso. Pues no habrá Revolución — decimos nosotros—porque ya la hay desde hace siete meses, y si abogamos por una solución amigable no es para evitar la Revolución, sino para que termine. Revolución es, a nuestro juicio, cualquier actitud colectiva que entorpezca o imposibilite las actividades normales de un país. Que es, precisamente, lo que ocurre desde fines del año último, sin que los "revolucionarios" den muestras de fatiga ni indicios de cansancio, por suerte o por desgracia para Cuba, que no estamos haciendo el análisis bacteriológico de esta enfermedad, sino un simple diagnóstico.

Incurre Clemente, con todo su talento, en un error de juicio, al juzgar por qué no debe haber Revolución en Cuba o lo que él entiende por Revolución: unos cuantos alzados en unos malos "arrenquines" mochos y abatidos por el Ejército, poco menos que con liga. El pueblo—según Clemente—sabe que la Revolución es ruina, miseria, desolación y luto. Pero, preguntamos nosotros, ¿no es todo eso, con el dolor agravado de las muertes lentas, lo que nos está consumiendo sin que se dispare un tiro? ¿Acaso ignora el pueblo que gran parte de su miseria se la debe a esta Revolución sorda y muda, mas no por ello menos enconada? ¿Por qué no ceja entonces? ¿Por qué no depone su actitud de pasiva agresividad a los Poderes del Estado? ¿No es la situación económica la causante de esta agresividad? ¿Por qué entonces no se apacigua para así aminorar los efectos de la penuria? Se argüirá que el pueblo es irreflexivo. Conforme. Pero más irreflexivos son los que no tienen en cuenta la irreflexión del pueblo.

Por otra parte, achacar en lo absoluto el malestar político presente a la miseria reinante, es tan caprichoso como achacar en lo absoluto la miseria reinante al malestar político presente.

¿Cómo se compadece que ciertos elementos sobre cuyo estado de ánimo poco o nada influye la situación económica, cual los estudiantes, se encuentren en franca Revolución? Y sus profesores, ¿no viven una miseria dorada precisamente desde que comenzó y por haber comenzado esta Revolución sin pólvora?

¿Por qué hemos de infligir a nuestra sociedad la afrenta terrible de suponerla inválida para moverse a impulsos de ningún sentimiento generoso y pronta a apaciguar el espíritu si se le satisfacen las necesidades de la materia? ¿Valdría la pena presidir un Senado en una República donde las corrientes colectivas se deslizaran por un cauce de mendrugos?

Pero aun incurre en otro error el Presidente del Partido Liberal, mejor dicho en un doble error más: allí donde dice que "no debe haber Revolución, porque el espíritu avisado y certero del actual Gobierno ha mantenido al Ejército y la Policía en un plano de perfecta eficiencia para sofocar todo conato subversivo", y porque en cada Municipio el Partido Liberal, con sus huestes aguerridas, se bastaría para aplastarlo.

Doble error, porque si fuera verdad que el Gobierno sólo aplicó su espíritu avisado en mantener en plano de perfecta eficiencia las fuerzas armadas, sin preocuparse de que esa perfecta eficiencia se extendiese al funcionamiento de toda la maquinaria republicana, entonces sí se justificaría lo que condena Vázquez Bello, esto es, el estallido revolucionario con sangre, dinamita y destrucción.

El otro error consiste en fiarse de las huestes aguerridas del Partido Liberal. No existen; sencillamente no existen, porque no se ha contado con ellas ni con las huestes conservadoras, ni con las populares, desde hace luengos años. ¿Por qué hemos de suponer que en cada liberal hay un pingüino dispuesto a extinguirse en defensa de lo que no es, en modo alguno, responsable? Por lo pronto, el que estas líneas escribe, liberal inscripto en Arroyo Apolo desde hace catorce años, jura por los Mártires de la Patria (entre los que se cuenta) que es más fácil morir del tifus que de apoplegía liberal.

¿Por qué — nos preguntamos—hombres de la capacidad, de los ímpetus juveniles y de los merecimientos del Presidente del Partido Liberal se empeñan en quebrar lanzas contras los molinos?

¿Por qué sostienen con tanto ahinco una serie de ficciones inútiles, cuando es más fácil el camino recto y llano de las rectificaciones sinceras?

Nosotros quisiéramos que nuestros hombres de valer de la margen gubernamental sirvieran de puente entre Machado y la opinión pública, antes que Machado por sí solo, y en un rasgo de gobernante de magníficas corazonadas, pase el río entre el entusiasmo de las multitudes.

NO PAGAN LOS IMPUESTOS DEL AGUA DE GUINES

Se trata de cobrar un doble canon a los comerciantes q. no consumen agua extraordinaria

En la mañana de ayer una comisión de la Cámara de Comercio de Güines, que estaba presidida por el señor Constantino Díaz, presidente de dicho organismo mercantil, estuvo en la Secretaría de Obras Públicas tratando sobre el problema, que desde hace más de dos años se viene debatiendo en Güines, al tratar de cobrar dos cánones de agua, uno por uso doméstico y otro por uso indstrial, a comercios que no lucran con el agua y que en la mayoría de las ocasiones consumen menos liquido que el que es necesario suministrar a una casa particular.

Los comisionados obtuvieron que fuera paralizada la vía de apremio iniciada contra los contribuyentes, que son todos los afectados que se han negado a pagar un impuesto

(Continúa en la Ultima de esta Sección.)

No Habrá Huelga ni "Look-Out" de Las Despalilladoras ni Tabaqueros a Causa de la Revisión de Tarifas

Los fabricantes son propensos a resolver el conflicto sin el uso de procedimientos violentos

RENACE LA TRANQUILIDAD

El conflicto de que tanto se ha hablado con motivo de la petición de la Unión de Fabricantes a la Sociedad de Torcedores, del nombramiento de una comisión para estudiar algunos problemas, parece alejarse. Tal es la impresión que recogimos ayer. Hace algunas semanas publicamos una información sobre tan importante asunto, en la que dudábamos que los torcedores en las actuales condiciones en que se hallan aceptarán una reducción en sus jornales, al conocer que una de las aspiraciones de los fabricantes era la revisión de tarifas, y poniamos de relieve la Psicología del torcedor si se tratara de llevarlo a una lucha, en defensa de su trabajo, y de la red de intereses creados en la industria, que hacen variar por mil medios distintos el plano en que se halla colocado cada fabricante.

(Continúa en la Ultima de esta Sección.)

"UN PAIS SIN INSTRUCCION NO PROSPERA"

Los almnos de las E. Normales explican lo que significaría la supresión de estos centros

Hasta nosotros llega un escrito inspirado en la defensa de la clase estudiantil de las Escuelas Normales, redactado y firmado por los siguientes alumnos de esos planteles: Leandro M. Herrera, José Martínez, Israel Talavera, María Iturralde, Angel Arias, Leyda Valdés Acosta, Nieves Pérez, Adela Lanza, Petra Rodríguez, Alberto Rodríguez, Carlos M. García Batet, Inufio, Alicia Pérez, Vicente Fernández, Carlos Díaz, Isaac Cádiz Rodríguez, Manuel Vázquez, Modesto Alvarez, Francisco Vasconcelos, Horacio Sardiñas, Evelio Montalvo Vera, José M. Carballido, Arístides Alfonso, Angel Baez, Felipe González y Juan Arana Mora. El escrito es un manifiesto que va dirigido al pueblo de Cuba y lo encabeza estas palabras:

«Surgen estas líneas, carentes de elocuencia—sin duda—pero sinceras, llenas de un patriotismo acrisolado y pletóricas de celo por el mejoramiento educacional de nuestro pueblo».

En el transcurso del escrito, manifiestan los firmantes que se dirigen, entre otros, a las asociaciones de padres, vecinos y maestros, a las autoridades de espíritu recto, a los maestros y al pueblo en general, llamándoles la atención del grave daño que se infligiría a los jóvenes que estudian en las Escuelas Normales si el reajuste de los presupuestos suprimiese esos centros de enseñanza.

«Los maestros no sobran; faltan,» continúan diciendo; «Cuba lo que necesita es mejor administración escolar, menos ejército y mayores facilidades para la adquisición de la instrucción».

«En una poblacion en que existe un gran porcentaje de analfabetos—dicen los manifestantes—las reformas bancarias, electorales y políticas serán ineficaces y efímeras. Un país cuya instrucción es rudimentaria, no puede servir de pedestal a la prosperidad económica ni a un gobierno democrático, eficiente e ilustrado».

TOMA POSESION HOY

A las diez de la mañana de hoy el doctor Alfredo Comas, tomará posesión del cargo de Jefe de Despacho de la Secretaría de Sanidad, para el que fué nombrado recientemente por Decreto Presidencial.

MOVIMIENTO DE PERSONAL EN LA AUDIENCIA DE LA HABANA, REALIZADO ARER

Reunida ayer la Sala de Gobierno de esta Audiencia en sesión extraordinaria, presidida por el Licenciado don Balbino González y Pasarán, hizo los siguientes nombramientos:

Para ocupar el cargo de Oficial de Secretaría, vacante por el sentido fallecimiento del señor Francisco Revilla, se asciende al mecanógrafo José A. Pérez.

Para ocupar el cargo de Mecanógrafo se asciende al escribiente señor José Antonio Pla.

Y para cubrir esta última vacante se nombró a la señorita María Luisa Fernández y Rodríguez.

Los ascendidos son antiguos y competentes auxiliares de este Tribunal

EL CONFLICTO OBRERO DEL PUERTO DE CAIBARIEN QUEDO RESUELTO DEFINITIVAMENTE

La rivalidad de los dos gremios mantuvo por mucho tiempo la atención de las autoridades, pues llegaron a contender en las calles de la ciudad los bandos contrarios, causando heridos

El conflicto obrero que desde hace algún tiempo se mantenía la Ciudad de Caibarién y que ocupó preferentemente la atención de las autoridades, especialmente de la Secretaría de Gobernación, que envió para procurar su solución al Oficial de esa dependencia, Sr. Juan Soler, ha terminado felizmente, según nos comunica nuestro Corresponsal allá, señor Illa.

EN QUE CONSISTIA

La rivalidad entre los dos gremios de trabajadores que allá se disputan la supremacía de la dirección del proletariado, llegó a avivarse últimamente de tal manera que los dos bandos contendientes dirían en plena calle sus diferencias, llegando a ser heridos de gravedad un asociado del Gremio Baire, gremio que prestaba sus servicios en los muelles de la Munson Line y un empleado de esta Compañía. Precisamente ayer dimos cuenta de la detención de los señalados como agresores de aquellos, Francisco Pérez Cabrera y Ernesto Peña Reyes. Gracias a las garantías que el Supervisor Comandante Betancourt prestó a la Munson y a los Gremios Baire y de Marinos, pudieron los obreros ir al trabajo.

Mantienen los obreros en huelga, o sean los que no han secundado a sus compañeros antes referidos en aceptar el trabajar en los muelles, el que las Compañías Navieras no cumplieron lo pactado respecto a las tarifas en sus jornales.

GOBERNACION ESPERA INFORMES

El Dr. Zubizarreta, con quien hablamos ayer sobre este conflicto, así como sobre el de los panaderos de Santiago de Cuba, que aún no está solucionado por la intransigencia de los dueños de las panaderías La Plata y La Higiénica que no aceptan el laudo del Delegado de Agricultura señor Adán, que la única noticia que tenía era la de la satisfactoria terminación del conflicto, y que hoy, seguramente, el Supervisor Betancourt le comunicará las bases acordadas entre las partes contendientes y la forma en que se había llegado a la solución.

LOS MEDICOS IRAN A MEJICO EL 21 DE JULIO

Se reunirán en la Habana para salir hacia Veracruz. Asistirán al Tercer Congreso Panamericano

Los señores Francisco M. Fernández, Jose E. López Silvero y Miguel Branly, quienes están entendiendo en todo lo relacionado con el viaje a México de los médicos hispanos americanos, estadounidenses y europeos, cuya concentraciones en la Habana, tienen ya acordado con los oficiales de la Ward Line en la Habana, la fijación de la salida de la excursión para Veracruz, el día 21 de Julio.

El Círculo Médico de la Habana, quien recibe informes generales de muchos futuros congresistas, afirma que el Tercer Congreso de la Asociación Médica Pan Americana, que se celebrará en Ciudad México, será una de los más importantes celebrados hasta ahora, no solo por la cantidad de distinguidos profesionales, que ya han anunciado de manera oficial su concurrencia, sino por los trabajos científicos que ya se conoce serán presentados.

El Comité de Médicos mexicanos que actúa y que será el encargado de la recepción a la llegada de Veracruz, tiene muy al tanto a sus colegas de la Habana de los preparativos, fiestas, y atenciones diversas que se ofrecerán a los congresistas.

Por su parte la Ward Line, aporta uno de sus mejores barcos para el viaje, mientras a bordo habrá algo especial, capaz de distraer al selecto pasaje que ha de conducir.

Más de 20 renombrados especialistas tomarán parte en ese tercer Congreso, y Cuba ha de estar muy bien representada.

La Secretaría de Sanidad o de Salubridad de México y el Gobierno de la vecina república dispónense, además, a hacer una magnífica recepción a los congresistas.

CHADBOURNE HA APLAZADO SU REGRESO A CUBA

Según cable recibido de New York, ayer por la Corporación Exportadora Nacional de Azúcar, Mr. Thomas L. Chadbourne, ha tenido que aplazar su salida para la Habana, que había sido fijada para mañana sábado.

Mr. Chadbourne saldrá definitivamente el próximo miércoles para llegar aquí el viernes por la noche o el sábado por la mañana.

SE EMPRENDERA UNA CAMPANA PARA CONTRARRESTAR LA QUE SE OPONE A NUESTRO TURISMO

El Mayor de la Ciudad conferenció ayer con el Secretario del Interior para iniciar una corriente contraria a la que se realiza en los Estados Unidos, desviando todo posible turismo

Preocupa, tanto a la Secretaria de Gobernación, como al Mayor de la Ciudad Sr. Tirso Mesa, la campaña que, contra Cuba, se hace en los Estados Unidos, por elementos interesados en que la corriente del tourismo se desvíe de nuestro país hacia regiones del Norte, las que ni por su clima, ni por sus atractivos naturales, ni por sus facilidades, pueden brindar a los visitantes las oportunidades que la Perla de las Antillas les presenta.

Y de ahí que ayer el Sr. Mesa conferenciase extensamente con el Dr. Hernández Dou Sub-Secretario de Gobernación, sobre tópico tan importante para nosotros. El Mayor de la Ciudad, como Presidente de la Comisión de Tourismo, presentó recientemente al Dr. Zubizarreta el nuevo Reglamento de la Corporación que ha de ser aprobado de un momento a otro y ayer comenzó los «pour parlers» con el Dr. H. Dou, para acordar las medidas que se han de tomar a fin de contrarrestar la campaña insidiosa que se lleva a cabo en los Estados Unidos contra Cuba, campaña que degenera en la propalación de noticias falsas y hasta alarmantes, tales como revoluciones, la caída del Gobierno constituído, etc.

Sobre la forma en que se ha de llevar a cabo esa defensa de nuestros intereses nacionales, hablarán los Sres. Mesa y Hernández Dou dentro de breve tiempo.

SIGUE EL PAGO DE LA DEUDA DEL PLAN DE OBRAS PUBLICAS

La Secretaria de Hacienda, ha situado en la Agencia de la Habana, del Chease National Bank of the City of New York, $1.100.000.00, en bonos oro y $550.000.00, de intereses y amortización de certificados de serie del plan de Obras Públicas.

TENIAMOS GAS PARA OTRA HORA Y OCHOCIENTAS LIBRAS DE LASTRE AL BAJAR DE LA ESTRATOSFERA, DICE PICARD

El Profesor Picard alcanzó más de 50000 piés de altura

EL PROFESOR AUGUST PICCARD, de la Universidad de Bruselas, con el balón en que realizó una excursión sin precedentes en la nistoria humana. El profesor Piccard alcanzó msá de cincuenta mil pies de altura, penetrando en la estratósfera y haciendo observaciones científicas de gran calor, con los aparatos de precisión que llevaba montados en la barquilla. El profesor Piccard y su compañero, Charles Kipfer, descendieron en un glaciar de los Alpes, cuando ya se creía que ambos hubiesen muerto asfixiados o de frío.

Importantes observaciones para la ciencia han sido hechas a 10 mil millas de alto

ESPECTACULO MARAVILLOSO

BERLIN, mayo 28 (AP).—Un despacho a la agencia noticiera Wolff, desde Ober-Gul, en el valle de Otz, Tirol, dice que en la primera entrevista concedida a la Prnsa, el profesor Augusto Piccard manifestó que su excursión a la estratósfera fué un éxito completo, ya que entre otras cosas obtuvo la medida de la conductividad de los gases generados por los rayos cósmicos.

Esa medición solo fué posible cuando el globo estaba en su máxima altitud y gracias a que se elevó con gran rapidez después de abandonar el aeródromo de Augsburg, Alemania, el miércoles por la madrugada.

—A los 25 minutos—dijo el profesor Piccard—habíamos legado a nueve millas y tercio de altura, lo que revela que la velocidad de ascensión era mayor de lo que calculamos. En la primera parte de la subida estuvimos tan ocupados en el problema mecánico de dirigir el globo, que solo cuando estábamos ya a casi diez milals de distancias de la tierra pudimos dedicarnos a los trabajos de medición científica. La máxima altitud alcanzada fue de nueve milas 936 milésimas, a las ocho

(Continúa en la Ultima de esta Sección.)

Se ha Logrado Trasmitir Imágenes Perfectas Por Televisión y Podido Ampliarlas Hasta 4 Pies en Cuadro

El ingenerio P. T. Farnsworth está haciendo experimentos con unos tubos especiales por él inventados que suprimen los discos sincronizados y las lámparas de neon usadas

SAN FRANCISCO, Mayo 28. (AP) —Los experimentos de laboratorio para hacer transmisiones de televisión por la electricidad, han pasado ya de sus primeras fases.

El ingeniero Philo T. Farnsworth, quien está haciendo investigaciones para precisar las posibilidades de la televisión mediante el uso de tubos especiales en el transmisor y en el receptor, sustituyendo los discos y las lámparas neon, anuncia que su procedimiento está en vísperas de perfeccionarse.

(Continúa en la Ultima de esta Sección.)

LA CONSTITUCION PROYECTADA POR "LOS QUINCE" TRANSFORMA EL CONCEPTO DE LA CIUDADANIA

Es cubano por nacimiento todo el que nazca en Cuba, sin otro requisito o condición especial

Nuestra vigente Constitución mantiene, respecto al origen y concepto de la ciudadanía —o como en ella se dice a «la condición de cubano»— la doctrina o sistema del **Jus Sanguinis**, aunque temperado, en lo que a los nacidos en el territorio de la República de padres extranjeros se refiere, por el sistema o doctrina del **Jus Soli** o derecho territorial o del suelo, nexo u origen de ciudadanía basado exclusivamente en el hecho **aparentemente** material de nacer una persona en un país determinado.

El Proyecto de los Quince revoluciona completamente nuestro sistema de ciudadanía y mediante la combinación racional de ambos sistemas, el del territorio y el de la sangre, establece uno, más a tono no solamente con las modernas doctrinas y especialmente con la práctica constitucional de la mayoría de las Repúblicas americanas, sino con las patentes necesidades políticas del país —país de inmigración y de fomento— que imperiorasemtne requiere el robustecimiento, sin trabas ni obstáculos, de su joven nacionalidad.

A ese efecto se enmienda el Art. 5o. disponiendo que «Son ciudadanos cubanos por nacimiento: 1o. Los nacidos en el territorio cubano, con excepción de los hijos de extranjeros que se encuentren en Cuba en servicio de su Gobierno. 2. Los nacidos en el extranjero de padre ó madre cubanos. 3. Los nacidos en el extranjero de padre o madre cubanos que hubieren perdido su ciudadanía cubana, siempre que, cumpli-

(Continúa en la Ultima de esta Sección.)

A NUESTROS SUSCRIPTORES

TODA queja relacionada con deficiencias en el servicio de **Suscripciones** del DIARIO DE LA MARINA e INFORMACION, tanto en la Habana como en el Vedado, Jesús del Monte, Marianao, Regla y Guanabacoa, debe sernos comunicada por el

Teléfono: A-37 85

Donde será atendida en el acto, desde las horas:

7 a. m. a 10 p. m.

TODOS LOS DIAS

LOS ESTUDIANTES VARONA Y P. SOCARRAS, ABSUELTOS AYER POR LA AUDIENCIA

La Sala Tercera de lo Criminal de Magistrados Doctores Francisco Llaca y Argudín, Gregorio de Llano y Raymat y Alfonso Ramos Mantilla, dictó sentencia ayer tarde absolviendo a los miembros del Directorio Estudiantil Manuel Antonio de Varona Loredo y Carlos Prio Socarrás, que fueron acusados por el Ministerio Fiscal por desórden público, atentado y daño a la propiedad, por los sucesos ocurridos en 12 de Noviembre del pasado año, frente al Edificio «Carreño», entre estudiantes y miembros de la Policía Nacional.

Declara el Tribunal que no se ha justificado que los acusados intervinieran en los hechos referidos.

EL SUPREMO Y LA VIDA NACIONAL

EN la hora llena de profundas incertidumbres que atraviesa la nación cubana, ha ido a concentrarse la expectación popular en nuestro más alto Tribunal de Justicia. Los anhelos, las esperanzas, la necesidad imperiosa de una solución que conduzca al pleno restablecimiento de la normalidad buscan orientación en la actitud que, frente a una controversia sobre constitucionalidad, asuma un grupo de hombres investidos del poder más augusto dentro de la estructura del Estado. Cabría decir que virtualmente, por obra misteriosa del Destino, por inexcrutable y enaltecedor designio de Dios, el porvenir de la República se halla hoy en sus manos.

Su criterio como jueces, en cuanto al aspecto jurídico del problema, significa la última palabra en la contienda, que no trasciende, como de ordinario acontece, de los estrados del Tribunal a la calle sino que se ha arrancado del territorio nacional para depositarla en la sapiencia de los magistrados. Porque a diario estamos nosotros pulsando la opinión, nos sentimos en posición de afirmar que cualquiera que sea la decisión, habrá de determinar respetos y acatamientos en todos los sectores y en todos los sentidos. Nadie habrá, nadie puede haber, que deje de inclinarse con reverencia ante el fallo que resuelva cuestiones tan fundamentales para el desenvolvimiento de los Poderes Públicos. Todos por el contrario, sin distinción de clases y procedencia, se sentirán impelidos a robustecer el imperio de la legalidad, tal como la definan y proclamen quienes tienen facultades para hacerlo.

Por eso sería lamentable que la resolución, con tan grande ansiedad esperada, se detuviera en obstáculos de procedimientos en simples fórmulas rituarias, para no penetrar en el fondo de la cuestión propuesta. En la noche sombría que envuelve el alma cubana, la expresión clara y precisa del criterio judicial, representaría indudablemente, la aurora luminosa de un nuevo día de sosiego y apacibilidad.

Los hombres ilustres que integran el Tribunal, conscientes siempre de sus funciones de jueces, piensan también, de fijo, en esta ocasión trascendental, en sus deberes como cubanos. Hay algo que los obliga a esto último, especialmente y aun con fuerza mayor que las extraordinarias circunstancias del momento. Y es algo que emana de la Ley misma. La Ley que, al regular la capacidad para el cargo de magistrado del Supremo, acopla a la ciencia y la experiencia jurídicas, el sentimiento patriótico, no ya en los términos que naturalmente se derivan de la carta de ciudadanía, sino en la condición en que más puro y más firme es dable presumirlo: la de cubano por nacimiento.

ASEGURAN QUE SE SUPRIMIRAN LAS LEGACIONES DE SUIZA Y HOLANDA Y REFUNDIRAN OTRAS

España y Portugal se convertirán en una sola, lo mismo que Chile y Perú. Se trata de no afectar a los empleados de la Secretaría de Estado. La rebaja puede que sea un 10 x 100

Se sigue estudiando el reajuste presupuestal en la Secretaría de Estado. Los altos funcionarios del Departamento, asesorados por los técnicos del mismo están viendo la manera de hacer la rebaja sin causar grandes perjuicios a los empleados y funcionarios que allí prestan servicios.

Si al fin el corte del presupuesto —cuya cuantía oscila alrededor de los trescientos mil pesos—se hace en definitiva, esa suma quedará rebajada—según lo que ha podido colegir el repórter—entre los altos funcionarios del Exterior que tienen sus puestos en Europa y algunos en América. A los empleados de menor categoría, que trabajan en la Habana se les respetará, en lo posible, los ya esquimados sueldos que en la actualidad devengan.

Para dar una idea de la cortedad de los emolumentos que esos empleados tienen en nómina hemos solicitado una nómina, tal como se encuentra actualmente en el presupuesto de la Secretaría de Estado, y así vemos que hay un jefe superior de Administración con un haber de 283 pesos, tres jefes de Administración de primera clase con 204 pesos; seis jefes de tercera clase, con 180 pesos, un jefe de cuarta clase con 161; cuatro jefes de quinta con 144, y cinco jefes de sexta clase con un haber de 120.

Siete oficiales de la clase quinta con 108 pesos, cinco de cuarta clase con 96, dos de tercera con 84, ocho de segunda con 72 y quince de primera clase con $60 cada uno. Además 13 auxiliares Clase A con 84 pesos; diez y ocho de la Clase B, con 48, y diez y seis oficiales de la clase D que solo devengan cuarenta y cuatro pesos.

En total hay prestando servicios

(Continúa en la Ultima de esta Sección.)

DIARIO DE LA MARINA

3 GRANDES PERIODICOS POR SOLO $1.60 al mes

INFORMACION

llame al A-2425

ORBE

M.E.C.D. 2016

DIARIO DE LA MARINA

Editado por la Cía. DIARIO DE LA MARINA (S. A.) cuyo programa consiste con la defensa de los intereses generales y permanentes de la Nación cubana, de los especiales de la Colonia española establecida en la misma y de la unión y armonía entre los diversos elementos que con viven en el país». —Art. 1o. de los Estatutos.

FUNDADO EN 1832

Dirigido hasta 1919 por D. Nicolás Rivero y Muñiz

PRECIOS DE SUSCRIPCION AL «DIARIO DE LA MARINA»

Habana y Provincias
Mes . . . . $ 1.60
Trimestre . . . „ 4.20
Semestre . . . „ 8.00
Año . . . . . „ 15.00

Extranjero
Trimestre . . $ 5.00
Semestre . . . „ 9.50
Año . . . . . „ 18.00

Edición Dominical (Para el extranjero solamente)
Semestre . . . $ 2.00
Año . . . . . „ 3.00

OFICINAS:
HABANA
Prado 103
NEW YORK
516 Fifth Ave.

TELEFONOS:
Redacción, Administración, Quejas, etc. M-7911
C. Privado . . M-7911
Imprenta . . . M-9665
Máquinas . . M-3450
Anuncios Clasificados A-3333
Radio . . . M-7714

LA ENCICLICA SOBRE «EL TRABAJO" DE SU SANTIDAD EL PAPA PIO XI

(Por TIBURCIO CASTAÑEDA)

LOS que intenten medir esa Encíclica por el número de las palabras que contiene, ya nos han dicho, después de un laborioso conteo, como han hecho algunos grandes periódicos de los Estados Unidos, que son 20,000, es decir, que llenan dos páginas y media, de a ocho columnas por página, de los grandes rotativos de los Estados Unidos de Norte América.

Pero con ser muchas esas 20,000 palabras, el contenido de la Encíclica en que Su Santidad expone las cuitas de los trabajadores y su curación, es de una concepción tan profundamente de amor y de caridad, que el ánimo queda en suspenso al ver labor tan fraternal y caridad tanta con la vista fija en el mayor bienestar de los trabajadores.

El día 23 del corriente mes de mayo, mes de la Caridad y mes de María, dió a la publicidad el Papa Pío esa Encíclica llamada por él «Cuadragésimo Anno», para glorificar la Encíclica «Rerum Novarum», del Papa León XIII, que se dió a la publicidad hace 40 años justamente y quiere el Romano Pontífice que se tenga su Encíclica «Quadragésimo Anno», como continuación de la de «Rerum Novarum».

El corazón, la parte más importante de esa Encíclica del actual Pontífice, es un decidido deseo de que haya una más equitativa distribución entre el capital y el trabajo y del fruto de ambos combinados.

Hasta ahora, dice Su Santidad Pío XI, el capitalista ha retenido para sí la parte del león y podía acumular grandes riquezas mientras que al obrero sólo se le pagaba lo escasamente suficiente para librar su existencia.

Es preciso—dice Su Santidad—revisar ese equivocado sistema, de modo que el obrero pueda economizar alguna suma para su vejez.

Entrando en detalles, dice el Romano Pontífice, que ese bienestar del obrero y su ahorro, pueden obtenerse por medio de una repartición apropiada de los beneficios entre el Patrón y los Obreros, por más que el Papa tiene la precaución de aconsejar que no se fije una cantidad exagerada a los beneficios de los obreros, después de pagados sus jornales, puesto que si fuera excesiva la parte de beneficio que el obrero pudiese guardar, los patronos o capitalistas no se mostrarían propicios a sufrir esa excesiva participación, que pudiera ser una expoliación.

Hay que advertir que tiene mucha trascendencia la disertación del Pontífice Pío XI sobre el Socialismo y el Comunismo. Mientras que el Papa León XIII combatió el Socialismo, ya que el Comunismo no existía como aspiración social ni didáctica hace 40 años, Pío XI combate del modo más severo al Comunismo, al que llama «enemigo de la Iglesia y del mismo Dios».

No ataca al Socialismo, porque se ha modificado radicalmente en los últimos años respecto a la propiedad privada.

El Socialismo, dice Su Santidad, llega a los bordes de los principios que sostiene la propia Iglesia Católica, aunque nacen de puntos distintos y no puede haber contacto entre ellos.

Es inconcebible, dice Su Santidad, que se pueda ser un buen católico y un decidido socialista al mismo tiempo.

La Encíclica «Rerum Novarum», dice el Pontífice Pío XI, fué recibida con aprobaciones, es cierto, pero causó considerable perturbación en los círculos liberales, que juzgaron que era demasiado socialista en su tendencia, debido a los ataques a los principios liberales, muy en boga entonces.

Al mismo tiempo los Socialistas también atacaban esa Enciclica por juzgarla demasiado conservadora.

Algunos creen que la actual Encícilca «Quadragésimo Anno», participará de esos mismos juicios porque muchos liberales y conservadores miran con desvío el consejo Papal de que el Trabajo debe participar en los beneficios del Capital, mientras que el Socialismo y el Comunismo no creerán justos los juicios sobre ellos del actual Romano Pontífice.

Lo que nadie podrá negar es la actualidad, el movimiento de hoy que el Romano Pontífice interviene para combatir un Comunismo insano que viene a destruir la superioridad en las inteligencias de los hombres que el mismo Creador estableció.

La solución del problema social a que atisba el actual Romano Pontífice es totalmente de actualidad, puesto que el trabajo levanta su voz cada vez más potente para que su participación en los beneficios sea mayor.

La Encíclica del 23 de Mayo corriente surge a la publicidad cuando los Comunistas están haciendo los mayores esfuerzos en todo el Mundo para cautivar las masas, presentándose ante éstas como sus únicos defensores, cuando lo cierto es que el actual Pontífice señala los beneficios a que los unos, los capitalistas, y los otros, los obreros, pueden aspirar.

Esa Encíclica «Quadragésimo Anno», se ha publicado en latín y en italiano, en el periódico «Osservatore Romano», órgano semi-oficial del Vaticano. Y en la imprenta del Vaticano se ha traducido al italiano, español, francés, alemán, portugués y polaco.

LA VIVIENDA MODELO DEL OBRERO

Su Santidad, para dejar más vivaz el recuerdo de lo que predica en la Encíclica, dice que el jornal del obrero debe ser suficiente para que vivan el obrero y su familia. Y lo mismo que sucede en las casas de labranza del campo, todos los miembros de la familia deben aportar su labor para el beneficio, sin que se desatienda la higiene y la salud de los niños.

De paso, el Romano Pontífice dice que el Fascismo tiene sus ventajas y sus desventajas; ventajas puesto que él trae la colaboración de todas las clases de la sociedad y la represión del Socialismo; desventajas las tiene también el Fascismo, dice Su Santidad, porque el Estado se sustituye al individuo, en vez de limitarse a una cooperación.

El remedio a los males actuales, dice Pío XI, está en la aplicación de los principios del bien y de la filosofía cristiana, al Capital y al Trabajo.

MARCAS Y PATENTES

Lorenzo S. Ruiz

— En práctica desde 1912 —

Edificio Casteleiro, Departamento 401
Oficios 18. Cable y Telégrafo:
«TRADEMARK»
Teléfonos: I-4341 y A-3746
HABANA

Esta oficina cuenta con archivo clasificado para la investigación de las marcas.

NOTA BIBLIOGRAFICA

Con el título: **El Libro de Alfonsito**, hemos recibido un nuevo método para enseñar a leer en treinta días. Este libro, además de contener gran número de lecciones y ejercicios, contiene dos juegos de pelota con su explicación completa y bellos y variados cuentos para recreo de los niños que saben leer.

Resulta la obra del señor Gavilán valiosa y entretenida para los que empiezan los primeros conocimientos de la enseñanza.

No se desoriente.

Cigarros hay muchos, pero como Gener ninguno.

Nadie ha logrado ni logrará ofrecer nada parecido a los

PRESIDENTES de GENER

14 ovalados gruesos

Un cigarro que hace honor a nuestra industria.

SOCIEDADES CUBANAS

a cargo de MANUEL A. CALVO

HORA RADIO SOCIAL DE LA C. M. W.

Esta sección, en combinación con la Hora Radio Social de nuestra Emisora C. M. W., le anunciará y reseñará sus fiestas.

La Hora Radio-Social que dirige el señor Díaz de las Cuevas, resulta muy interesante. Pida informes al M.-2078, señor Director de la Hora Radio-Social y al A.-2425 al cronista de la misma.

MAÑANA EN EL CENTRO MEXICANO DE CUBA

De gron lucimiento.

Será así el tradicional Baile de las Flores, que para mañana sábado anuncia el Centro Mexicano de Cuba, en la amplia terraza de su elegante edificio social, ubicado en la calle B entre 27 y 29, en el Vedado, desde donde se divisa un bello panorama.

Detalles extraordinarios rodean esta fiesta del Centro Mejicano. Entre los cuales se destaca la ya conocida orquesta de lindas muchachas «Ensueño», que dirige la simpatiquísima Guillermina Foyo y el Sexteto Terry.

El adorno general será algo de buen gusto y de arte de una sencilla originalidad.

LA VERBENA DE MAÑANA EN LOS PROPIETARIOS DE CALABAZAR

Muy brillante.

Promete ser la verbena que bajo el sugestivo título de Campos de Amor, ofrecerá mañana en su palacete social, la Asociación de Propietarios y Vecinos de Calabazar.

Bello será el decorado.

Inmensa la profusión de plantas, y de un suave perfume que inspira amor, serán los kioscos allí levantados.

Se dividirá en tres barrios: el Cubano, donde tocará la orquesta de Ismael Díaz; el Americano, donde estará el jazz band de Blanco y el Español, donde se instalará el Sexteto Nacional.

Y uno más.

El lindo barrio de las Flores, donde podrán los bailadores oír las melodiosas notas del extenso repertorio del afamado Sexteto Botón de Oro.

LA ORQUESTA DE A. BRITO EN EL OLIMPIA

Detalles interesantes.

Relacionados con el baile del Olimpia Sporting Club, que tendrá efecto el sábado 6 del entrante mes de junio, en los elegantes salones del aristocrático hotel Park-New, situado en la calle de Paseo esquina a Zapata.

Será espléndida la iluminación y muy bonito el decorado de los jardines. Entre los muchos alicientes que rodean esta fiesta destácase en primer lugar el famoso jazz band Siboney del profesor Alfredo Brito; la orquesta preferida de toda la osciedad habanera y un magnífico Son Oriental.

EL BAILE DEL DOMINGO EN EL HOTEL NEW YORK

Matinée bailable.

La ofrecerá el Club Apolo, en los amplios salones del hotel New York, que lucirán un bonito decorado floral.

El programa compuesto de piezas muy selectas, será amenizado por la orquesta de Belisario López y el Sexteto Cuba.

JUVENTUD SOCIAL

Baile del segundo aniversario.

Para conmemorar la fundación de la Institución Juventud Social el sábado 6 del entrante junio, en su local social.

La orquesta de Belisario López y el Sexteto Cuba serán los encargados del programa bailable. El salón será bellamente adornado y los concurrentes obsequiados con bonitos regalos.

Informaremos.

CLUB DE PROPIETARIOS Y VECINOS DE ARROYO NARANJO

Junio 13 y 14.

Estará de fiesta.

Con motivo de los festejos cívico-religiosos en honor de San Antonio de Padua.

El sábado 13, amenizará los bailables la orquesta de Belisario López y el Sexteto Cuba.

El domingo 14, el programa estará a cargo de Romeu y la Sonora Matancera.

Daremos detalles.

EL 13 DE JUNIO, HABRA BAILE EN EL SAN CARLOS

Grandes preparativos.

Hace la Sección de Recreo y Adorno del Club San Carlos, para el festival del 13 de junio.

EL CLUB SAN MIGUEL PREPARA UN BAILE

El 13 de junio.

He aquí la fecha señalada para la celebración del mismo.

Prometemos informar detalladamente todos los preparativos que se hagan para dicha fiesta.

Oiga la Hora Radio-Social de la C. M. W. De 1 1-2 a 2.

Impuesto Sobre Utilidades

Tengo a la venta el "Libro Oficial de Gastos e Ingresos" que deben llevar todos los

Señores Profesionales

en cumplimiento del Capítulo VI de la Ley de Emergencia Económica
Precio 60 centavos encuadernado en tela. Para el interior 80 cts. certificado. En compras al por mayor se hacen descuentos.
Diríjanse los pedidos a

JESUS MONTERO, Librero-Editor

OBRAPIA 22, QUINTO PISO, APARTADO 2541. TELEF. M-9103.

MATANCERAS

NUESTRA SRA. DE LA LUZ

La festividad de hoy.

Está de días y ha de verse halagadísima por sus discípulas, que son innúmeras y por sus amistades todas de la sociedad matancera, la Gran Profesora de Música, Luz María Burcet, la joven e interesante esposa del Fiscal Fernández Pollo.

Directora de la Academia Mozart «Cusita» Burcet como familiarmente la llaman todas, recibirá en esta fecha el merecido homenaje de cuantas pasaron por aquellas aulas de su acreditado plantel.

Otra joven y bella dama celebra su onomástico: Luz Rodríguez Ramírez de Juan Puñals.

Luz Loredo de Soto y Luz Monteverde de Gaudie.

Luz Soto, tan gentil y tan simpática.

Y ya por último en el Capítulo de las felicitaciones del día Conchita Casas y Gómez, la hija adorada del Vice-Presidente del Ayuntamiento César Casas y Tuita Gómez.

Felicidades.

A VARADERO

Una excursión el domingo.

Organizada ha sido por la Academia Miranda, que con todas sus discípulas se trasladará a la bella Playa para gozar de aquel mar único, incomparable, y de un día de asueto y regocijo junto a las blancas arenas de nuestro Arcachon.

Numerosas las señoritas pertenecientes a la Academia de Consuelo Miranda de Arteaga, que están ya inscriptas para esta excursión.

Capitanea el grupo de las Playeras, María Elena Alfonso.

En distintos ómnibus se trasladarán muy de mañana las encantadoras excursionistas, saliendo estos del Plantel educacional de la calle de Byrne, el antiguo Palacete de Ambrosio Sauto.

LA ORQUESTA DE ANICETO

En el Plaza.

Una trasmisión interesante ofrecerá el domingo, de una a dos de la tarde, por la Estación Radio del Gran Hotel Habanero.

Contratada ha sido la Orquesta completa del aplaudido autor del danzonete para esa hora durante la cual ejecutará sus más modernas creaciones.

Los radio-fans habaneros están de enhorabuena.

La Orquesta de Aniceto que ha hecho furor en todas las sociedades capitalinas donde ha tocado será oída con gusto desde la Estación de Radio del Plaza el próximo domingo.

TEMPORADISTAS

Para San Miguel.

Abandonan mañana esta ciudad para instalarse en el Gran Balneario por una deliciosa temporada el señor Lorenzo Solchaga y su bella y gentilísima esposa.

Todo el mes de Junio lo pasarán en San Miguel esos amigos, a los que deseamos le sea gratísima su estancia en aquel espléndido lugar de aguas y montañas.

Y a propósito de San Miguel, debo decir que se inicia desde el lunes la gran season en el Hotel de Don Manuel Abril.

Los numerosos huéspedes que invadirán el hermoso Palacio y que tienen ya apartadas habitaciones para estos tres meses de Junio, Julio y Agosto, disfrutarán de cuanto la iniciativa de López Toca, su manager, tiene in mente para agrado de cuantos allí se hospeden.

UNA FIESTA EL SIETE

En Hershey.

La ofrece Humberto González Horta a un grupo de amigos matanceros y compañeros suyos de la Miami Military Academy.

Se desarrollará esta en el hermoso Parque de la finca que posee en las inmediaciones del gran Central su señor padre, el Superintendente del Ferrocarril hershiano.

Un almuerzo primero, al que seguirá el baile, hará las delicias del simpático bunch que ha sido invitado por Humberto.

A LA PLAYA AZUL

Jóvenes temporadistas.

Partieron antier hospedándose en el Chalet de los esposos Cuco Roig y Angelina García, tres jovencitos que allí disfrutarán de unos días deliciosos: Pino Bretos, Julián Fierro y Alfredito Heydrich.

Una semana permanecerán en Varadero.

Como huésped de Santiaguito Roig y García.

EN LA MILAGROSA

Grandes fiestas.

Señaladas están para Sábado y Domingo en el Colegio de la calle de Jovellanos que dirigen las abnegadas Hermanas de la Caridad.

Habrá salve con rezo del Santo Rosario en la noche del treinta y el treinta y uno a las ocho a. m. misa cantada, comunión general y coro por las alumnas del plantel.

Por la tarde a las cuatro, ofreciendo a la virgen y después la junta general de las Hijas de María en recepción de las nuevas socias y procesión por el interior del Colegio.

La Superiora del Convento invita por este medio a todas las familias matanceras para que no falten a estos cultos.

LA SRA. DE DIHIGO

Chiquitica M. Llufrio.

Continúa siendo de cuidado el estado de salud de la joven dama, que embarcará en días pasados para la Habana, para someterse a un riguroso tratamiento del doctor Castillo.

Hizo el viaje en condiciones difíciles, pues la gran debilidad que la aqueja, extenuaba cada vez más sus fuerzas.

Ojalá que la ciencia del eminente especialista devuelva cuanto antes con la salud a la Sra. de Dihigo, la tranquilidad que hoy falta a sus familiares.

En la Habana permanecerá por algún tiempo la distinguida dama.

LAS RETRETAS DE LA PLAYA

En gran favor.

Más lucidos cada vez resultan esos conciertos que la Banda Municipal nos viene ofreciendo en el Malecón de la Playa.

Llegan los carros llenos de Matanzas.

Y tanto los portales de las Quintas, como la casa Club del Tennis, se ven en animación grandísima.

Se trata ahora de obtener del Teniente Coronel Herrera, el nuevo Jefe Militar del Distrito, que como otros años la Banda del Cuarto Regimiento también ofrezca retretas en el Malecón.

Podían ser estos los domingos en las tardes, dando así más realce al Paseo en la Playa que en estas soirés veraniegas, lugar el predilecto de los matanceros, se ve siempre tan favorecido.

LA ULTIMA NOTA

La actualidad teatral.

¿Cuál otra que la proyección esta noche en la pantalla del Velasco de la gran cinta «El Collar de la Reina»?

Con anticipación grandísima están vendidas todas las localidades del teatro.

Un lleno seguro.

Manolo JARQUIN

LA EXPOSICION DEL LIBRO FEMENINO SE INAUGURARA EN ARGENTINA, EN JULIO

El próximo mes de Junio tendrá lugar en la ciudad de Buenos Aires a iniciativa del Ateneo Femenino de aquella capital, una exposición de libros de autoras, exclusivamenthe, latino americanas, comprendiendo por tanto, a todos los países de nuestra lengua.

Se referirá la exposición a libros en prosa y verso, de índole literaria, didactica, científica, artística, política, social etc., aceptándose también monografías, conferencias, ensayos y otros trabajos, siempre que estén impresos.

Los libros, así como los retratos y autografos que envien las autoras formarán parte de la de Exposición la cual, una vez clausurada, servirán para la instalación de la Biblioteca Femenina del Ateneo porteño y de la galería de retratos de la misma.

Durante los días de la Exposición habrá festivales artísticos, conferencias, recitales de canto, música y declamación.

Se hace saber, pues, a nuestras mujeres de letras, que pueden dirigirse a nombre de la señora pre-Aires.

Integran la comisión organizadora de la eExposición las Sras. Justa G. de Zalazar Pringles, Dra. María Morera, Dra. Dora Miranda, Dra. Margarita Canedo y Antonia Canter.

LA SESION-ALMUERZO DE LOS COMERCIANTES SERA EFECTUADA ESTA TARDE

La sesión-almuerzo ordinaria que se celebrará a las doce del día por el Consejo de Directores de la Asociación de Comerciantes, tendrá una excepcional importancia por la cantidad y trascendencia de los temas que se tratarán en ese acto.

Entre los temas a discutir figuran los siguientes:

La contratación por parte del Gobierno de los servicios del experto americano Edwin A. Seligman.

Cambio de impresiones sobre la situación económica actual de la República.

¡No Corra el Riesgo!

Una mano inexperta puede destruir la calidad de su automóvil.

Traiga su Buick a nuestro

Taller de Reparaciones

Calle 25, entre Infanta y Marina

para que nuestro cuerpo de mecánicos de primera, bajo la dirección de

José Miranda

con sus 16 años al servicio del Buick, puedan prestarle la atención y el cuidado que su carro exige.

Lawrence B. Ross Corporation, S. A.

Distribuidores del Buick

SE CELEBRARON LAS ELECCIONES EN EL CLUB ROTARIO HABANERO

Resultó electo Presidente el Dr. Angel Vieta. La sesión-almuerzo se efectuó ayer tarde en el «Hotel Nacional»

Fué en extremo interesante la sesión que los rotarios de esta ciudad celebraron en la tarde de ayer en el Hotel Nacional, y en efecto, como anunciaron los miembros de la citada institución, la sesión estuvo plena de agradables sorpresas.

En un salón preparado, que daba frente al mar; un sitio delicioso y fresco, tomaron asiento los rotarios capitalinos. A lo lejos se divisaba un panorama encantador y hermoso.

Durante el curso de la sesión la bella Isabelita España, bailarina española, fué invitada por el club, amenizando la sesión con diferentes bailes y recibiendo cada vez que ejecutaba una de las difíciles y rítmicas danzas una salva nutrida de aplausos de la concurrencia.

También amenizó el acto la gentil señorita María Luisa Gutiérrez, quien con su bien timbrada y extensa voz de soprano ligera cantó difíciles canciones.

Otro número que fué bien apreciado fué la orquesta del Hotel Plaza, cedida galantemente por el rotario señor Bolívar.

LAS ELECCIONES DE LA MESA DIRECTIVA

El tema principal de la reunión fue la celebración de las elecciones de las personas que deberán regir los destinos del Club Rotario de la Habana durante el período comprendido entre este año y el que se avecina.

MESA ELECTORAL

La Mesa electoral quedó integrada por el doctor Félix Granados, Presidente del Rotary habanero, y por los miembros señores Jimmy Hedges, Francisco Anoreu, René Acevedo y Sergio Herrera.

QUIENES FIGURAN COMO CANDIDATOS

Figuraron como candidatos veintitrés miembros del Club. Todos ellos como aspirantes a cargos ejecutivos. Estos son, en total, diez.

De acuerdo con el número de votos que aparecen que obtuvieron en las nominaciones, aparecieron en la boleta electoral, en el siguiente orden.

Septimio Sardiñas; Andrés de la Guardia; Manuel Gali-García; Emilio Roelands; Alex Roberts; Manuel J. Díaz; Paco Prieto; José A. Tomson; José María Ibáñez; R. Sabinc Crespo; Carlos Gárate; Carlos K. Goltz; Mr. Stapletton; José F. Perera; Ricardo Gutiérrez Lee; Gustavo Kates; Horacio Navarrete; José A. Bryon; Mario Núñez Mesa; Carlos Alvarez; Eduardo J. Chibás y Urbano S. del Real.

QUIEN SERA EL PRESIDENTE

En las elecciones que celebra el Club Rotario existe la forma indirecta de elegir, escogiéndose al que deberá desempeñar el cargo entre los diez miembros que resulten electos para la mesa ejecutiva se asegura que un distinguido rotario ha de ocupar la Dirección de la prestigiosa institución de la rueda dentada: el doctor Angel Vieta, cuyo nombre suena desde hace varios meses en ese sentido y cuyo dato publicamos nosotros en nuestra edición del viernes de la semana pasada.

El escrutinio duró algún tiempo. Se discutió el puesto de Presidente y demás miembros de la Mesa Directiva del Club, anunciándose más tarde que los agraciados en la elección resultaron en definitiva de la siguiente manera:

Angel Vieta; Gustavo Kates; José F. Perera; Manuel Galigarcía; Carlos Gárate; Eduardo J. Chibás; John A. Thompson; Alex M. Roberts; Ricardo Gutiérrez Lee y Horacio Navarrete.

La semana que vienes—jueves—se dará a conocer al Club de manera oficial, la nominación del Presidente y los puestos que deberán ocupar los recien electos por la voluntad rotaria de la Institución de la Habana.

Estado del Tiempo

Nota del mediodía del jueves:

Hay un centro de alto barómetro y buen tiempo sobre Virginia extendido por toda la costa y Atlántico adyacente y casi todo el Golfo de México. En las inmediaciones de las Bermudas existe una depresión.

Pronóstico para el viernes: buen tiempo. Vientos principalmente del Nordeste al Este con fuerza de brisote. Algunas turbonadas más numerosas en mitad oriental.

Observatorio Nacional.

TEMPERATURAS LOCALES

Durante las últimas veinticuatro horas se han registrado en la Habana las siguientes temperaturas en centígrados:

Máxima: 29.0.
Mínima: 23.7.
Media 26.3.

A LA VENTA LOS PALCOS PARA EL BAILE DE LA A. DE REPORTERS HABANEROS

Reina gran entusiasmo en la sociedad habanera por disfrutar del baile que organiza la Asociación de Repórters y que tendrá lugar en el roof garden del hotel Plaza, el domingo 7 de Junio.

La comisión hace público que por haberlo solicitado multitud de familias el roof contará esa noche con catorce palcos con ocho asientos cada uno, al precio de seis pesos cada palco. Además las localidades se encuentran ya a la venta en Zulueta 5, al precio de un peso.

Además de los atractivos propios de la fiesta, se rifará esa noche entre la concurrencia una magnífica lámpara, la cual se exhibe actualmente en San Rafael e Industria.

Se hace también saber que los precios que regirán en el servicio de helados, refrescos y bebidas serán en extremo módicos.

INDISPENSABLE EN VERANO
MAGNESIA SARRÁ
Sabrosa-Espumante-Anti-ácida
Inmediatamente alivia:
Jaquecas. Mareos. Acedías.
ASEGURE UN DIA FELIZ
Todas las mañanas tome una cucharada
DROGUERIA SARRÁ
LA MAYOR

Agentes para Anuncios en EUROPA:
E. BOURDET & Cie
antes DAVIGNON, BOURDET & Cie
9, Rue Tronchet, PARIS
19, 21, 23, Ludgate Hill, LONDRES

Dr. BARALT-MEDINA
ESPECIALISTA DE LA «ASOCIACION DE DEPENDIENTES»
Vías Urinarias y Enfermedades Venéreas.
Consultas y Tratamientos:
De 11 a 1 a. m. De 6 a 8 p. m.
Consulado, 7. Edificio «María».
Teléfono M-1095.

DR. P. M. SOUZA
Garganta, Nariz y Oídos,
Hospitales de New York, Viena, Budapest, Habana.
San Lázaro 226, de 2 a 4.

FARMACIA
Y DROGUERIA
TAQUECHEL
DE TURNO LOS VIERNES
TELF A-2141 OBISPO 27

FARMACIA
DROGUERIA
DE
"JOHNSON"
DE TURNO LOS LUNES
Obispo N.30 TELEFONO-A-2129.

LA MAYOR
35 EDIFICIOS
700 EMPLEADOS
SARRÁ
DROGUERIA
ABIERTA TODOS LOS DIAS
TODA LA NOCHE LOS MARTES
A-8026 A-3641

NO HAY
ALMORRANAS
POR ANTIGUAS Y REBELDES QUE SEAN QUE NO SE CUREN EN POCOS DIAS POR EL TRATAMIENTO MIXTO
GOTAS ESCULEOL
Y BALSAMO SUELTA
ALIVIO INMEDIATO
EXITO SEGURO, AUN CUANDO HAYAN FRACASADO LAS DEMAS MEDICACIONES
A. FOURIS. 13. Rue Lacharrière. PARIS. (XI)

FARMACIAS DE TURNO

VIERNES

HABANA

Calle y número	Teléfonos
Padre Varela y Salud	U-6840
Zenea 230	U-1818
Pedro Pérez Villegas	M-5718
Bartolomé Masó y Peñalver	M-5450
Zenea 145	U-7018
Gral. M. Suárez y Oquendo	U-6926
General Aguirre y Raimundo Cabrera	M-4040
Avenida de Menocal y San José	U-7074
Rafael M. de Labra y Esperanza	M-5211
Pí y Margall 27	A-2142
Avenida de la República y F. Andrade	U-6774
General Quintín Banderas y Corrales	M-4666
Padre Varela 645	M-5427
Merced 42	M-4370
Luz y San Ignacio	M-4015
Finlay y Soledad	U-6729
Príncipe 19	U-6743
Fernandina 77	M-5365
Leonor Pérez 85 esquina a Bélgica	M-4129
Santa Rosa 35	M-4434
Francisco Aguilera 67 esquina a San Nicolás	M-1736

VEDADO

Calle 23 y J	F-4015
Calle 17 entre F y G	F-6222
Calle 2 entre Zapata y 31	F-6002
Calle M y 13	F-6213
Avenida Wilson 111	F-6200
Calle 19 esquina a 16	F-6211

VIBORA

Pocito y Reyes	X-2295
10 de Octubre 614	I-7342
Estrada Palma 59	I-7591

JESUS DEL MONTE Y SANTOS SUAREZ

Santos Suárez y Serrano.	I-7609
10 de Octubre 218	X-2744
10 de Octubre 407 esquina a Quiroga	I-7411

LUYANO

M. Fernández de Castro 113	X-3067
M. Fernández de Castro 48	X-2348
Rosa Enríquez 50	X-2939

CERRO

Salvador y Bellavista	I-7618
Calzada del Cerro 440 letra C	M-4220

Nota.—Este grupo deberá prestar el servicio público el día y la noche de los domingos siguientes: Enero 25; Marzo 8; Abril 19; Mayo 31; Julio 12; Agosto 23; Octubre 4; Noviembre 15 y Diciembre 27.

M.E.C.D. 2016

Cartas son cartas, papeles son papeles; palabras de los hombres todas son ciertas . . . cuando hacen el elogio de este incomparable PARTAGAS DE LUXE (14 ovalados) y dicen y repiten que

En Tabacos y Cigarros, Partagás y Nada Más.

EL SISTEMA Y EL TEMATICO

(Por EVA CANEL)

LOS que confunden la espiritualidad de un Sistema con la materialidad sistemática, desconocen lo que sale de su propio centro sensorio y son incapaces de sensibilizar las ideas. Las ideas buenas convertidas en Sistema, están capacitadas para evolucionar; pero la evolución, siempre mejora el sistema con el discurso, si se elabora en un espíritu inclinado a la perfección. Los espíritus bañados en la luz del Sistema, ni siguen la terquedad del temático, porque el temático carece de originalidad y de amatividad. El que siente la espiritualidad del sistema definido y perfeccionado, rechaza la imposición temática que, como ha dicho un gran hombre o cuando menos, un entendimiento grande, es la imposición del orgullo en ánimos debilitados por herencia y potencia, que se ensoberbecen queriendo dominar al mundo, sin acertar ni poder hacerlo, aún invocando la seudo Ciencia que por ser **seudo**, es falsa supuesta, inaceptable. Aquellos que temerosos se aferran a lo que no llegan a tocar, porque no está a su alcance, viven importunando con la ignorancia y el machaque de la terquedad, única limosna con que les favorece su misérrima inteligencia.

El espíritu de un Sistema depurado, aunque no sea muy bueno demuestra fortaleza, constancia, valor, honradez, heroísmo y genio: al revés del temático materializado que no pasa de ser rutina, vanidad y miseria mental, intolerable.

Los grandes hombres abrigan en lo más íntimo de su alma, la esencia de un Sistema; en los necios, manda despóticamente lo temático y por tanto es cosa sabida y corriente que los más tontos, son los más tercos y discutidores; vuelvo a lo dicho por un indiscutible maestro: el espíritu de un tema, es el don de los sabios, el espíritu sistemático, es la desdicha de los ignorantes y de los egoistas: resultado: que el espíritu de un sistema es lo que concebimos, lo que aprendemos, lo que anexamos a nuestra conducta con anuencia de la corrección, y pasa a convertirse en petrificación del pensamiento y de la acción: esta última petrificación enfervoriza las virtudes y la lógica, indefectiblemente crea héroes, víctimas y mártires.

El fuego que arde en el cerebro y en el corazón de los hombres que sienten y antes de sentir pensaron y seguirán pensando, es el de las Vestales que jamás se apaga y si se apagara, con unas chispas del rescoldo que deje, reviviría al menor soplido de la necesidad cristiana. Los que no han discurrido ni alcanzan más que las vaguedades temáticas y vulgares de la trashumacia oral o libresca, se alimentan con la limosna mezquina, piltrafa de esclavitud que les arrojan con su rutina intolerable y machacona, los sistemáticos del endiosamiento.

Ante cualquier cosa que proponen hombres convencidos al abarcar un sistema social, educacional y evidentemente benefactor para la humanidad, se interponen cien expositores de lo contrario, que antes han expuesto mil veces, con las propias ideas y exactos latiguillos declamatorios, los gárrulas que pontifican entre los muchos arrebatadizos, que pasan a ser temáticos sin apreciar del discurso más que los disparates.

Estas y muchas otras cosas pensaba leyendo y oyendo lo que ocurría a quienes sin saber como ni porqué, se oponen a que domine Dios en las escuelas.

Los ambulativos callejeros que arreglan el mundo trotinando sin trabajo o fingen trabajar y que para el caso es lo mismo) gesticulan queriendo dar a las palabras importancia de que carecen: pero ¿qué razones aducen, qué ciencia sociológica desgranan como dicen los poetas del margen poético, en sus modernismos?

Los escritores que salen cojitranqueando al paso de las grandes verdades debieran ser pulverizados con la lluvia de adjetivos que merecen.

Las ideas buenas o malas, deben ser definidas por el que las siente. El valeroso, aun siendo adversario, merece respeto: el cobarde, ni pensando como pensamos, puede merecerlo.

EN DEFENSA DEL VOTO E IGUALDAD POLITICA LA «UNION FEMINISTA»

Una comisión de feministas, integrada por las distinguidas señoras María Docampo y Consuelo Herrero de Parrado, presidentas respectivamente de los Comités feministas de Atarés y Arroyo Apolo, nos visitaron en esta redacción, haciéndonos entrega, con ruego de que la publiquemos, de la siguiente nota:

«Hoy nos reunimos en junta general las componentes de la «Union Nacional de Asociaciones Feministas», para declarar que esta entidad con ramificaciones en toda la República, no hace política de ningun género, sino que se ha formado y propende a la consecución del voto para la mujer e igualdad de derechos. Debemos hacer constar que es nuestro propósito, además, una vez que hayamos obtenido el derecno de sufragio, de acuerdo con nuestro «status político» y con la razón, entonces si haremos política y apoyaremos al Partido que tenga como elementos básicos de su programa o plataforma, aquellas leyes más humanitarias y patrióticamente mejor inspiradas en provecho de la República y sus instituciones, sin claudicaciones».

INDIVIDUO DETENIDO POR INCENDIAR UN CAÑAVERAL

MATANZAS, Mayo 28. DIARIO, Habana.—En la finca «La Vega» de la propiedad de la «Cuban Cane» en Manguito, se han quemado quince mil arrobas de cañas, acusándose a Serafín Fier por quemar un cañaveral de Caguaso y haberse pasado el fuego a dicha finca.

Alberto Lovio, Corresponsal

UN NUEVO NOTARIO

Por Decreto Presidencial ha sido nombrado Notario de esta Capital, el doctor Ramón Masforrol y Bernal, a quien corespondió la Notaría que sirvió el doctor José A. Hill y Salcedo. El doctor Masforrol, buen amigo nuestro, es un joven abogado, estudioso y competente, de muy valiosa experiencia en asuntos mercantiles. Ha establecido la Notaría en su Bufete, calle de Chacón número 23, lo que con verdadero placer damos a conocer a sus amistades y clientela, haciendo votos por que tenga en su nuevo cargo toda la confianza a que sus virtudes y talento le hacen digno.

Se Juega el día 5

EL PREMIO MAYOR

100,000.00

LO PUEDE VD. ADQUIRIR

GALIANO Y CONCORDIA

CIA. COMERCIAL

FERNANDEZ BLANCO, S. A.

23 cts. fracciones. $22 enteros.

8 INDULTOS SE HAN CONCEDIDO

Enviados a la «Gaceta Oficial» los decretos que se firmaron

El Presidente de la República, a propuesta del Secretario de Justicia doctor Averhoff, firmó ayer varios decretos, concediendo los siguientes indultos:

Hiran Galera Dominguez, perdonándole el resto de la pena de seis años que le queda por cumplir.

Pedro Zoila Manzano, perdonándole el resto de la pena de un año, ocho meses y un día que cumple actualmente, e indultándole además de la prisión subsidiaria que sufría, por insolvencia.

Antonio García Simón, perdonándole el resto de la pena de ocho años y un día de prisión mayor, así como un arresto de diez días que le fuera impuesto.

Gertrudis Roque Pérez, perdonándole el resto de la pena de doce años y un día de prisión, que sufría.

Pedro Manuel Fundora Moreno, perdonándole el resto de la pena de doce años y un día de prisión mayor.

José Sánchez Moreno, perdonándole la pena que sufría, de doce años y un día.

Rodolfo González Gallardo, perdonándole el resto de la pena de un año ocho meses y veintiún días y la prisión subsidiaria que sufría por insolvencia.

Y Manuel Pérez y Cuesta, perdonándole la pena de un año, que venía cumpliendo.

la Semana de fin de Siglo

DEL 1º AL 6 DE JUNIO

no aspirará a convencer a Vd. con palabras, sino con HECHOS!

Reconocemos que en estos tiempos es necesario desviarse de los procedimientos acostumbrados en el movimiento comercial, y que los estímulos especiales al público comprador juegan un papel importante como auxiliares de la recuperación económica general.

Pero estos estímulos han de ser reales y sinceros, ofreciéndole al público ventajas positivas de un modo evidente . . . Vd. comprobará que LA SEMANA DE FIN DE SIGLO es la venta de más alcance económico realizada en Cuba, por dos razones:

PORQUE INCLUYE TODOS LOS ARTICULOS EN NUESTRO GIRO Y PORQUE LOS OFRECE - TODOS ELLOS - MAS REBAJADOS QUE EN NINGUNA OTRA OCASION O LUGAR.

Desde el domingo, los hechos hablarán!

Dispóngase Vd. a Comparar y a Comprobar!

fin de Siglo

¡SE ACABO LA ESTATICA!

Adaptable a todos los Radios Victor. Elimina totalmente la molesta estática que impide oir las estaciones del extranjero con toda su pureza y potencia.

Es también adaptable a cualquier radio cuya base de amplificación sea análoga a la del Radio Victor.

Venga a oir esta nueva maravilla de la ingeniería Victor.

De venta a plazos y al contado en:

VDA. DE CARRERAS Y CIA	Prado 115 . . . . . Telf	A-3462
LA CASA DE LA MUSICA . .	Belascoain 22 . . . . Tel.	U-5458
EL PROGRESO CUBANO . .	Monte 139 . . . . . Tel.	A-1959
Cía. CUBANA DE FONOGRAFOS	O-Reilly 89. . . . . Tel.	A-3128
BERNARDO BARRIE	O-Reilly 57 . . . . . Tel.	A-5262
MANUEL Y GUILLERMO SALAS	San Rafael 14 . . . Tel.	A-4568
LA NEW YORK	Real 182, Marianao . Tel.	FO-7152

Distribuidores para Cuba:

VDA. DE HUMARA Y LASTRA, S. EN C.

Ricla. (Muralla), 83 y 85. Teléfonos: A-3498 y M-9093

"HIS MASTER VOICE"

COMISIONISTA EXTRANJERO IBA A SER ESTAFADO EN 3 MIL PESOS

Mediante un hábil timo, solo logró un sujeto despojarle de $50, simulando una importante operación. Extendió un check

Jocely Pantoja Campos, a nombre de la American Laundry Machy Co., que representa en esta capital con oficinas en Cuba, 49, dió cuenta en la policía Judicial de que un individuo nombrado Bernhard Fekhardt vecino de Camagüey, habilidosamente le había estafado la suma de cincuenta pesos.

Antecedentes

Recientemente el acusado le escribió al denunciante solicitando precios sobre varias maquinarias que deseaba adquirir para el establecimiento que poseía en Camagüey, cartas que le fueron contestadas.

Los hechos

En las últimas horas de la tarde de ayer dicho individuo se presentó en las oficinas del perjudicado, solicitando verificar la operación y, una vez de acuerdo, extendió un cheque por valor de mil pesos, cantidad que entregaba a cuenta del valor total de la misma que ascendía a unos 3.728 pesos.

La estafa

Cerrada la operación de venta, el acusado solicitó y obtuvo del perjudicado la suma de cincuenta pesos, cantidad que le dijo le era necesaria para regresar a Camagüey y la que no podía sacar del banco por ser más de las cinco de la tarde y estar cerrado el mismo. El denunciante le hizo entrega de dicha suma a cambio de un nuevo cheque que le dió por esa cantidad.

No lo conocen

Al tratar en la mañana de ayer el denunciante de cambiar ambos cheques fué informado por el banco de que el citado individuo no era conocido y que los dos cheques expedidos por el mismo pertenecían a la razón social de J. Subizar, que está establecida en Avenida de Wilson, 107, quienes se lo facilitaron en blanco, según ha podido comprobar.

No hizo el embarque

Hizo constar el denunciante que descubierto el acusado, ordenó la suspensión del embarque de las maquinarias, determinando dar cuenta de cuanto le había ocurrido y los medios empleados por el acusado para estafarle la cantidad mencionada de cincuenta pesos.

«HIJOS DE LA CARIDAD»

Denunció en la Judicial el señor Ramón Domínguez Díez, del comercio y vecino de Carrillo número 86, que el señor Pedro A. González vecino de M. Gómez, 639, en esta ciudad, tiene establecido un negocio sin autorización por el cual estafa al público al que le ofrece por medio de la Lotería Nacional una casa a plazos. Agregó que el acusado para eludir la responsabilidad en que incurre con su estratagema, ha constituído ilegalmente una sociedad que ha titulado «Hijas de la Caridad», cuyos recibos extiende con la firma del denunciante sin que lo haya autorizado para ello, por lo que estima que lo realizado por dicho individuo es un delito de falsedad.

COMERCIANTES ACUSADOS

Denunció en la Judicial el señor José Osores, vecino de Monte, 373, que en el Juzgado de Primera Instancia del Centro estableció un juicio ejecutivo en cobro de mil quinientos pesos a los señores Plácido y José Corral García, establecidos en el giro de café cantina en la calle de San Rafael número 42, cuyo establecimiento se titula Club Iglesias y habiéndose decretado el embargo de las mercancías y útiles del referido establecimiento, todo quedó en depósito mediante inventario en poder de dichos señores, los que ha podido comprobar están vendiendo al público cuanto existe en dicho comercio, con grave perjuicio para sus intereses.

DENUNCIA DE AMENAZAS

Denunció en la policía Judicial Leoncia Fulasia y Fulasia de treinta y seis años de edad y vecina de Bella Vista, en el Cerro, que con motivo de no congeniar en sus caracteres dió por terminadas las relaciones íntimas que sostenía con un individuo nombrado Juan Villaurrutia, el que molesto por ello en distintas ocasiones se ha personado en su casa, tratando de agredirla, cosa que no ha tenido efecto por la intervención de varios vecinos, habiéndola amenazado con darle muerte tan pronto se le presentara la ocasión, siendo testigos de estos hechos entre otras personas, Rufino Mazorra vecino de C. Arango, C.

VECINO QUE ACUSA

El señor José Santé, representante del señor Bacardí, propietario de la casa situada en Habana número 118, entre Amargura y Teniente Rey, envió a la policía Judicial la carta que le fué remitida por el inquilino de la misma señor José Santé, en la que le expone la necesidad en que se verá de mudarse de la expresada vivienda, en vista de la inmoralidad observada por un sin número de mujeres que habitan las casas colindantes enclavadas en la cuadra de referencia y las cuales constituyen un mal ejemplo para las personas que residen por aquellos alrededores, significando que las casas de referencia ascienden a unas ocho y todas están habitadas por mujeres de mal vivir. De esta denuncia se le ha dado cuenta al juez correccional de la Sección Primera.

DOS DETENIDOS

Por estar reclamados, agentes de la Policía Judicial procedieron al arresto de Celestino García Bolaños motorista y vecino de Peñalver, número 113 y Gustavo Chávez Vargas, chofer y con domicilio en Reglita, 9, en el Luyanó, quedando ambos en libertad por haber prestado la fianza de cien pesos que les fué exigida a cada uno de ellos.

HOTEL NACIONAL DE CUBA

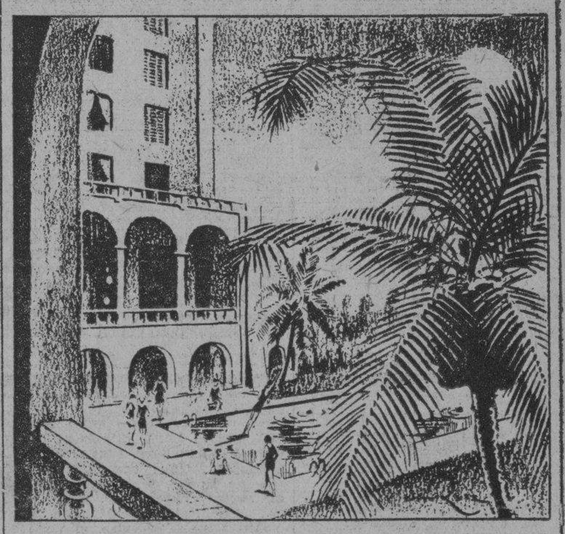

Cite a sus amistades en la Terraza de la Piscina

Sumérjase y nade en la refrescante agua salada y quédese para una excelente comida

Precio fijo del té . 50 ¢ Natación $1.00

Comida de lujo . . . $2.50

Disfrute de los beneficios de la fresca brisa del Océano

Teléfono U-8981

ANUNCIESE EN EL DIARIO DE LA MARINA

M.E.C.D. 2016

BAJA LA IMPORTACION EN CUBA DE LAS MAQUINAS DE ESCRIBIR

Dicha merma se debe, principalmente, al estancamiento de los negocios en general, reflejando la disminución de oficinas

El estancamiento de los negocios en general en Cuba, en los últimos años, ha traido consigo una menor demanda de máquinas de escribir, cuyo empleo en nuestras oficinas se había generalizado, importándose en 1927 más de $360.000 en dichas máquinas.

De acuerdo con los siguientes datos oficiales del Departamento de Comercio de Washington, el valor de las importaciones en Cuba, de máquinas de escribir, procedentes de Estados Unidos, en los últimos años, ha sido como sigue:

1927 .. ..$363.089
1928 .. ..$236.343
1929 .. ..$252.941.
1930 .. ..$140.083

Por los datos que se conocen ya del presente año, la baja en estas importaciones se dejará sentir aún más en 1931, pues el valor de lo importado en el primer trimestre ascendió solo a $8.024. El valor de las máquinas de escribir importadas en igual trimestre de los últimos años ha sido a saber:

1928 .. ..$91.499
1929 .. ..$55.811
1930 .. ..$56.662
1931 .. ..$ 8.024

Es decir que el valor de las máquinas importadas en los primeros tres meses representa tan solo una séptima parte de las cifras del año anterior.

COTIZACIONES

MAYO 28

LA PESETA española se cotizó al CIERRE del mercado a razón de: **10 PESETAS 71.80 POR DOLLAR**

EL FRANCO francés se cotizó hoy al CIERRE del mercado a razón de: **25 FRANCOS 25.52 POR DOLLAR**

ACCIONES DE BANCO

NUEVA YORK, mayo 28.—Al cierre del mercado «over the coanter» se cotizaban las acciones de los Bancos a los tipos siguientes:

	Comp	Vend
Nat. City Bank	72	72¾
Irving Trust Co.	29½	29⅞
Guaranty Trust Co	415	418
Chase Nat. Bang	68	68¾
Fist Nat. N. Y.	3225	3300

Cree el Pte. de la Reserva de Chicago que ha Llegado al Fondo la Depresión

Según Mr. Green, Presidente de la Fed. Obrera Norteamericana, el número de miembros de la Unión con trabajo ha aumentado

NEW YORK, N. Y. Mayo 28. Mendoza y Cía. —

El Comité General de Operadores de California ha acordado fijar la producción permisible de petróleo del estado, a partir del 1 de Junio y con vigencia hasta el 31 de Diciembre, en 427,500 barriles diarios, excepción hecha de la cuenca de Kettleman Hills. La producción permisible era hasta ahora de 500.000 barriles.

E. M. Stevens, Presidente del Banco de la Reserva Federal de Chicago, cree que la depresión ha llegado ya, al fondo.

William Green, Presidente de la Federación Obrera Norteamericana, informa que el número de miembros de la Unión con trabajo ha aumentado ligeramente en el primer semestre de mayo, pero el aumento esperado de la primavera ha sido decepcionante.

Tiene pocas esperanzas de que ocurra gran mejoria hasta el próximo invierno, a menos que los negocios se restablezcan inesperadamente.

La Secretaría de Comercio informa que la producción de automóviles de Abril sumó 335.708 autos y camiones, contra 289,398 en Marzo y 468.218 en Abril de 1930. La producción de los primeros cuatro meses sumó 1.050.420 unidades, contra 1.514,970.

DON JONES

MERCADO DE AZUCAR

NUEVA YORK, mayo 28. (AP).—El mercado del crudo tuvo hoy decididamente un mejor tono, prometedor de un aumento de precios en vista de la demanda de refinado. Las ofertas fueron ligeras hoy al comienzo no ofreciéndose azúcar a menos de 3.15 centavos. El alza en los futuros indujo a las refinerías a elevar sus precios y por la mañana la National pagó 3.15 centavos entrega por 1,500 toneladas de Filipinas entrega el 9 de junio. Más tarde solicitaban azucar las refinerías a 3.17 centavos pero solamente lograron adquirir un lote de Filipinas a ese precio, pues los tenedores pedian 3.20. La primera venta de crudos cubanos anunciada en varios días se efectuó por la tarde a Savannah, que pagó 1.20 costo y flete por 26,000 sacos para embarque inmediato.

Ha mejorado el tono de los futuros en crudos con perspectivas de aumento en el consumo del granulado. Aunque esto no se ha efectuado aún los tenedores mostraron tendencia a elevar sus precios. Abrió la sesión sin cambio a 1 punto más alto y cerró con alza neta de 6 a 8 puntos y ventas de 48,000 toneladas.

La situación del refino sigue desarreglada por la extensión del plan de cuatro pagos de algunas refinerías que se aplica ahora a todo el distrito exterior al metropolitano.

(Por Lamborn y Co.)

NUEVA YORK, mayo 28. Los cables de apertura anunciaban el tono del mercado de la Terminal mucho mejor. Se anunció haber vendedores para embarque en junio al precio de 6.

Cables de Liverpool reportan se rumora haberse efectuado un embarque de 4.000 toneladas de azúcares almacenadas en Nueva York con destino al Reino Unido. No se ha anunciado precio de venta.

Cotizaciones de la Terminal de Londres. Cierre anterior:

Mayo: 5.6.
Agosto: 5.11 1-2.
Septiembre: 6.
Diciembre: 6.2 1-2.
Marzo: 6.4 1-2.
Mayo: 6.6 1-4.

Cierre de hoy:

Mayo: 5.10.
Agosto: 6.1.
Septiembre: 6.1 1-2.
Diciembre. 6.3 3-4.
Marzo: 6.6.
Mayo: 6.7 3-4.

CLEARING HOUSE

Mayo 28.

Las compensaciones efectuadas hoy entre los Bancos asociados al Havana Clearing House ascendieron a **$896.034.68**

PARA PANADERIA Y DULCERIA

Alquino amplio local con hornos giratorios y fijo; maquinarias modernas, punto bien situado; Infanta 102 entre San Rafael y San José, abierto todo el día; allí da informes Isidro, encargado.

ACUEDUCTO DEL SURGIDERO DE BATABANO S. A.

El día 4 del próximo mes de Junio a las 2 p. m. en la Notaría del Dr. Conrado Ascanio, calle de Perfecto Lacoste No. 128, en esta ciudad se efectuará el sorteo de CINCO BONOS de la serie «A» y otros CINCO BONOS de la serie «B» para ser amortizados según lo dispuesto en la escritura de emisión.

Habana 28 de mayo de 1931

EL ADMINISTRADOR.

Narciso RUIZ.

EL AUMENTO DE LOS ARANCELES

La Asociación de Industriales desea ser oída previamente

El DIARIO DE LA MARINA de ayer publicó una exposición dirigida a la Comisión Técnica Arancelaria por el señor Pedro M. Mederos, director de la Compañía de Aceites, S. A., en la cual se solicita protección arancelaria para los aceites de producción nacional, manifestando que la Asociación Nacional de Industriales se ha dirigido a la misma Comisión oponiéndose al proyecto de aumento de los aranceles sobre grasas y aceites vegetales.

En relación con dicha información, el doctor Alfredo O. Ceberio, secretario de la Asociación Nacional de Industriales, nos hizo las siguientes declaraciones y aclaraciones:

«Queremos declarar que no es posible admitir lo que expone el señor Mederos. porque esta Asociación sólo ha solicitado de la Comisión Técnica Arancelaria ser oída en relación con dicho proyecto de aumento de derechos.

«Todo cuanto se diga en contrario carece de fundamento».

MERCADO DE TABACO

Menéndez y Compañía, compraron y registraron, en los almacenes de José Cortés y Hermanos, ciento once tercios de quintas de Las Villas y catorce de segundas de igual procedencia

José F Rocha y Compañía, vendieron y entregaron a Arthur A. Schwarz, cuarenta y ocho tercios de Partido.

Quinientos de terceras de Remedios, compró Mark A. Pollack, a la Cuban Land and Leaf Tobacco Co.

Fernández y Zabala vendieron y entregaron a Rogelio Barroso, diez tercios de tripas de Vuelta Abajo.

L. H. Weissmann y Compañía compraron y registraron, en los almacenes de Constantino González y Compañía, ciento veintinueve tercios de tripas bajas y ligeras.

Compraron también de permanentes de Remedios, los señores de Weissmann y Compañía, cuarenta y siete tercios a Sobrinos de Antero González, cuarenta y cuatro a Ruisánchez, Egusquiza y Compañía y trinta a González y Compañía. Los tres lotes registrados y cargados ayer mismo.

Otro lote de permanente vendieron Sobrinos de Antero González. Eran ciento diez y seis tercios que registró el exportador Herman Diehl.

LA RAMA QUE ENTRO

Por los ferrocarriles y por vapor entró muy poca rama ayer. Por los primeros, solamente siete tercios para Calixto Rodríguez, procedentes de Ovas; uno de Pinar del Río para la Henry Clay, y cuatro de Guane, para S. Padilla. Por el vapor «La Fe»; del puerto de igual nombre, seis tercios para González y Vázquez y cinco para Walter Sutter y Compañía. Una paca, consignada a Plácido Roche, trajo de Manzanillo el vapor «Eusebio Coterillo».

DE LAS ESCOGIDAS

Don Pancho Mendez, el viejo cosechero de San Antonio de los Baños, empezó a escoger el tabaco de sus fincas en un amplio local de aquella villa.

Las otras escogidas que funcionan en esta provincia, son visitadas cada día por los fabricantes del Norte, que se encuentran en esta capital.

DESPALILLO EN GOLPE

En Puerta de Golpe, será instalado, y abierto el próximo mes, en taller de despalillar que dará ocupación a numerosas personas. Se despalillará tabaco para M. Suárez y Compañía.

MERCADO DE GRANOS

Mayo 28.

TRIGO	
Mayo	82⅛
Julio	59⅞
Septiembre	59½
MAIZ	
Mayo	56⅝
Julio	57¼
Septiembre	53⅝
AVENA	
Mayo	26⅞
Julio	26⅜
Septiembre	26½
Julio	J..cientoSqp

BOLSA DE NEW YORK

Recibida por el Hilo Directo de MENDOZA y COMPAÑIA

Mayo 28 de 1931		Hudson Motor Co	13
Adams Express	12¼	Huppmobile	6¾
Advance Rumely	—	Huppmobile	6¾
Air Reduction	74½	Illinois Central	50
Alaska Juneau	17⅞	Interborough R. T.	21⅜
Alleghany Corporation	5¼	Int. Cement	30
Allied Chemical	106¼	International Combustion	1⅝
Allis Chalmers	22⅝	Int. Harvester	43⅜
American Bank Note	—	International Nickel	10½
American Beet Sugar	—	Intrnational Tel and Tel	24½
American Can	96¾	Johns Manville	45
American Car Foundry	—	J. Kayser Co	11⅜
American For Pow	26¼	Kansas City Southern	—
American Ice	—	Kelvinator Corp	9¾
American International	12½	Kelly Springfield Tire	1⅝
American Locomotive	15⅛	Kennecott Copper	17¾
American Metal	9	Kolster Radio	—
American Power Light	36⅞	Kroger Grocery	27⅜
American Roll Mills	16⅜	Lambert	64
American Safety Razor	50¼	Lehigh Valley	—
American Smel. Ref	29¾	Liggett Myers	69¾
American Steel Foundry	13	Lima Loco	23
American Sugar Ref	45½	Loews Inc	38¾
American Tel and Tel	167¼	Lorillard	14
American Tobacco B	110¼	Louisville Nashville	—
American Water Works	47⅜	Mack Trucks	24¼
American Radiator	12¼	Magma Copper	14
American Tobacco A	106	Marmon Motors	4
American Bosch Mag	11½	Mexican Seboard Oil	12¼
American Woolen	7¼	Mo. Pac. com	18⅜
Anaconda Copper Minning	23¾	Mid. Cont. Pet.	7½
Andes Copper Min	10⅛	Mo. Pac. pref	54
Assd Dry Goods	18½	Montgomery Ward	18⅛
Atch. Top. Sta. Fe	147½	Mo. Kan. Tex. com	11¾
Atl. Coast Line	86	Murray Corp. of America	8
Atlantic Ref	13	Nash Motors Co	24⅜
Auburn Auto	169½	National Cash Reg	23⅝
Aviation Corp Dela	3⅝	National Dairy Products	37¾
Baldwin Locomotive	12¼	National Biscuit	64⅝
Baltimore Ohio	54⅝	National Power Light	22¾
Barnsdall A	6⅜	Nevada Consol. Cop	7⅝
Bendix Aviation	16½	N. Y. Central	82
Best Co	35½	N. Y. New Haven H.	68¼
Bethlehem Steel	41⅜	North American	64
Bohn Alum	30	Northern Pacific	33¼
Borden Co	55⅜	Ohio Oil	7¾
Briggs Mfg Co	10½	Otis Elevator	35⅞
Brook. Man. Tran	58½	Otis Steel	7
Byers (A. M.) Co	28½	Pac. Gas Elec	41⅞
Calif. Packing	23	Packard Motors	6¼
Calumet Arizona	—	Paramount Public Corp	23
Calumet Hecla	6	Pathé Exchange	—
Canada Dry	39	Pennsylvania R. R. Co.	46
Canadian Pacific	26½	Phillips Petroleum	5⅞
Case (J. I.) Co	65¼	Pub. Ser. N. J.	77
Cerro de Pasco	15⅝	Pullman Company	33
Chesapeake Ohio	33¼	Puerto Rico Sugar	8¾
Chic. N. W	30	Pure Oil	5⅞
Childs	18	Radio Corporation	14⅞
Chi. Gt. West comunes	4⅞	Radio Keith Orph. Corp	13¾
Chi. Gt. West pref	18	Reading Co	63
Chi. Mil. San Paul com	4⅛	Remington Rand	7
Chi. Mil San Paul pref	6⅝	Reo Motors	6
Chic. Rock I. Pac	29⅝	Republic Iron Steel	11⅝
Chrysler Motors	16¾	Reynolds Tob B	47¾
Coca Cola	139⅞	Royal Ducht	28
Colorado Fuel	12	Safeway Stores	48
Columbia Gas	24	Schulte Retail Stores	5⅞
Columbia Grapophone	7¾	Sears Roebuck	51
Congoleum Nairn	9½	Seaboard Air Line com	⅜
Congress Cigar	—	Shell Union Oil	4⅞
Cons. Cigar com	32	Skelly Oil	4⅛
Consolidated R. R. of Cuba	27	Simmons Company	12
Consolidated Gas	88	Sinclair Oil Corp	8
Continental Baking A	10½	Southern Pacific	75½
Continental Motors	—	Southern Railway	31
Continental Oil	6¼	St. Joseph Lead	15¼
Continnetal Can	45½	St Louis San Francisco	14½
Corn Products	59¼	Standard Brands	16⅝
Crucible Steel	34	Standard Gas Elec	59½
Cuba Company	—	Standard Oil of Calif	34¼
Cuban American Sugar	2¼	Standard Oil New Jersey	33⅝
Cuban Cane Sugar com	⅞	Standard Oil Co. of N. Y.	15⅞
Curtiss Wright	2¾	Stewart Warner	9¼
Columbian Carbon	63¾	Studebaker Corp	17¼
Coty Inc	8⅛	Superior Oil	—
Davison Chemical	10⅞	Texas Co	20
Delaware Hudson	122	Texas Gulf	35½
Delaware Lackawanna	55	Texas Pac. Land	9
Drug Inc	69⅛	Tennesse Copper	6
Du Pont	76	Timken Roller	38¾
Eastman Kodak	131	Tob. Prods A	—
Eaton Axle S.	11½	Tob. Prods	2⅛
Electric Auto Lite	39¾	Union Carbide	46½
Electric Power Light	35¼	Union Pacific	152½
Electric Bond Share	36⅜	United Aircraft	26¾
Erie	16¼	United Fruit	53½
Foster Wheeler	25½	United Gas Imp	28
Fox Film	15	United Corporation	19⅝
Fisk Tire	½	Union Oil Cal	16¼
Freeport Texas	25¾	Union Cigar Stores	5
General Amer. Tank	57	U. S. Industrial Alcohol	28½
General Asphalt	19	U. S. Realty Imp	15¼
General Cigar	—	U. S. Rubber	11½
General Electric	39⅜	U. S. Steel	91
General Food	46	Utilities Power and Light	22¼
General Motor	35⅝	Vanadium	26½
Geheral Ry Signal	52	Wabash comunes	—
Guillette Safety Razor	25⅜	Warnes Bros Pic	7
Gimbel Bros	4¼	Warren Bros	21½
Gol Dust	25¼	Warner Quinlan	—
Goodyear	36½	Ward Baking B	—
Goodrich	9¾	Westren Maryland com	10⅜
Graham Paige	4¼	Western Union	100¼
Gt. West Sugar	7¼	West Airbrake	22½
Granby Copper	11⅛	West Elec	60¼
Great Northern	48¾	White Motors	16
Hershey Chocolate	90¾	Willys Overland	4⅛
Houston Oil	31	Woolworth	67⅝
Houston Oil New	6⅝	Yellow Truck	6⅝

BOLSA DE LA HABANA

Mayo 28.

Con tono muy indeciso e irregular actuó hoy el mercado local de valores y aunque se efectuaron algunas operaciones, éstas fueron de pequeño volumen, limitadas al cambio de manos de pequeñas partidas de papel re renta para inversiones.

Los valores de la H. E. Railway Co. continúan con tendencia bajista afectados por la merma en las recaudaciones, pues en la última semana se recaudaron $74,509.60 o sea una diferencia en contra de este año en relación al pasado de $27.801.65.

Los Bonos Consolidados de esta Compañía se cotizaron de 42 a 50; de 16 a 19 las Obligaciones Debenture del 5 y medio por ciento de 6 y medio a 14 las acciones preferidas y de 7 octavo a 1 medio las comunes.

Quietos pero sostenidas las acciones de la H. E. Utilities Co., cotizándose las preferidas del 6 por ciento de 64 1-4 a 65.3-4 y a 48.1-2 compradores las preferidas del 5 por ciento.

Muy irregular siguen actuando las acciones de la Cia. Cervecera Internacional cotizándose de 70 a 125. Las obligaciones de esta Compañía, estuvieron quietas de 41.1-2 a 50 sin operaciones.

Con relativa firmeza rigieron las acciones preferidas de la Cuban Telephone cotizándose de 83 a 90.

Inactivas las acciones preferidas del F. C. Consolidado de 25 a 32 y los de los Unidos a 3.3-4 a 5.

Quietas las petroleras Unión Oil de 4 a 7.

Inactivas las acciones de la Nueva Fábrica de Hielo.

El mercado de Bonos quieto con pocas operaciones.

RECAUDACION DE LA HAVANA ELECTRIC RAILWAY CO.

Semana terminada en mayo 24 de 1931	$ 74.509.60
Igual período del año 1930	$ 102.301.25
Diferencia de menos esta semana	$ 27.801.65
Total desde enero primero a mayo 24 de 1931	$1.618.070.30
Igual período del año 1930	$2.091.790.30
Diferencia de menos este año	$ 473.720.00

Mayo 28 de 1931

BONOS Y OBLIGACIONES

	Comp.	Vend.
Cuba 1904 (Speyer)	94½	96¾
Cuba 1905 (Deuda Int.)	56	75
Cuba 1909 (4½)	76	86
Cuba 1914 (Morgan)	96	100⅞
Cuba 1917 (Puertos)	92	100¾
Cuba 1923 (5½) Morgan	96½	98½
Cuba 1945 (5½) O. Públicas en circulación 40.000.000	64	73
Obligaciones oro Tesoro Rep. de Cuba	—	—
Bonos seriados de la Rep. de Cuba. Morgan 5½%—1927:		
D. Vence 1 julio 1931	94	—
E. Vence 1 julio 1932	—	—
E. Vence 1 julio 1932	—	—
F. Vence 1 julio 1933	—	—
G. Vence 1 julio 1934	—	—
H. Vence 1 julio 1935	—	—
I. Vence 1 julio 1936	—	—
J. Vence 1 julio 1937	—	—
Certificados serie 5½% O. P.:		
Vence Diciembre 31 de 1931	94½	—
Vence junio 30 de 1932	—	—
Vence Dic. 31 de 1932	—	—
Vence Junio 30 1933	—	—
Ayuntamiento de la Habana 1a hip	93	100
Ayuntamiento de la Habana 2a hip	93	100
Bonos del Centro Asturiano	50	100
Territorial serie B	—	—
Cervecera	87	90
Cervecera (Obligaciones no hipotecadas)	41½	50
Ciego de Avila	—	—
Curtidora	—	—
Gas	102	—
Hav. Electric (Consolidados)	42	50
Havana Electric (Obligaciones no hipotecadas)	16	19
Iron Beer (Obligaciones no hipotecadas)	—	—
Jarcia Matanzas	70	—
Manufacturera	—	4
Edificio La Metropolitana S. A.	—	—
Ladrillos	—	—
Matadero	—	—
Nva. Fca. de Hielo	102	—
Papelera serie A	88	—
Papelera serie B	60	—
Teléfono	73	—
Unidos	17	—

ACCIONES

	Comp.	Vend.
Banco Agrícola	—	—
Banco Territorial	—	—
Banco Territorial (beneficiarias)	—	—
Banco de Préstamos sobre Joyería	—	—
Cervecera	70	125
Ferrocarriles Consolidados de Cuba; preferidas	25	32
Cuba Cane prefs	—	—
Cuba Cane com	—	—
Kokofat prefs	—	—
Kokofat; com	—	—
Cuba R. R.	—	—
Curtidora	—	—
Fibras y Jarcia	19	—
Havana Electric Utilities Company: preferidas 6 por 100	64¼	65¾
Havana Electric Utilities Company; preferidas 5 por 100	48½	—
H. Electric Railway Co. preferidas	6½	14
H. Electric Railway Co. comunes	⅞	1½
Jarcia prefs	21	—
Jarcia prefs ex dividendo en acciones	21	—
Jarcia comunes	4	—
Licorera com	2⅝	—
Lonja prefs	60	—
Lonja comunes	60	—
Manufacturera pref.	—	—
Manufacturera com	—	—
Matadero	—	—
Seguros La Mercantil	75	—
Metropolitan Auto	—	—
Naviera prefs	45	—
Naviera prefs. ex certificados	32	—
Naviera comunes	4¾	6½
Nva. Fca. de Hielo	172½	—
Nueva Fábrica de Hielo beneficiarias	25	—
Perfumería prefs	20	—
Perfumería com	—	—
Pesca prefs	65	—
Pesca comunes	4	—
Teléfono prefs	83	90
Teléfono com	100	—
Unidos	3¾	5
Union Oil	4	7

MERCADO DE ALGODON

Mayo 28.

Precios del cierre de hoy en la Bolsa de New York

Enero	9.24
Marzo	9.45
Mayo	
Julio	8.59
Octubre	8.91
Diciembre	9.13

LA TARA DEL CHAMPAN CONFORME AL PESO MAXIMO DE LOS ENVASES

La Cámara Cubana de Comercio dirige una exposición a la Comisión Técnica, pidiendo resuelva sobre un escrito anterior

El doctor Francisco G. del Valle, secretario de la Cámara de Comercio Cubana, ha dirigido a la Comisión Técnica Arancelaria la siguiente exposición:

«Sr. Ponente del asunto relativo a la tara experimental del champaña ante la Comisión Técnica Arancelaria.

«Señor:

«Como ampliación a los distintos escritos que esta Cámara de Comercio ha dirigido a la Comisión Técnica Arancelaria solicitando la modificación del procedimiento que fija el Arancel para determinar la tara experimental del vino champaña, tengo el gusto de dirigir a usted el presente memorandum.

«Aparte le envio una botella y una media botella vacías del champaña **Charles Heidseick**, y una botella y una media botella, también vacías, del champaña **Viuda de Clicquot P.**

«Y adjunto encontrará usted una copia de factura del champaña **Charles Heidsieck**, y sendas copias de factura comercial, factura consular y nota de peso del champaña de **Viuda de Clicqueot P.**

«Usted podrá apreciar examinando los adjuntos documentos, que los dos vinos de champaña citados vienen en envases de vidrio cuyos pesos son mayores de 950 gramos la botella y 550 gramos la media botella, que fija el Arancel.

«En efecto: una botella de champaña **Viuda de Clicquot P.**, pesa llena 1,916'66 gramos. el líquido contenido en ella pesa 833'33, o sean 133' gramos más que los que fija el Arancel.

«Media botella del mismo champaña **Viuda de Clicquot P.**, pesa llena 1,115 gramos, el líquido contenido en ella 416'66 gramos, por lo que la media botella vacía pesa 698'34, o sean 148'34 gramos más que os que fija el Arancel.

«Una botella de champaña **Charles Heidseick**, pesa llena 1,883' gramos, el líquido contenido en ella 800 gramos, por lo que la botella vacía pesa 1,083'33, o sean 133'33 gramos más que los que fija el Arancel.

«Media botella del mismo champaña **Charles Heidsieck**, pesa llena 1,025 gramos, el líquido contenido en ella 400 gramos, por lo que la media botella vacía pesa 625 gramos, o sean 75 gramos más de los que fija el Arancel.

«En resumen, tenemos, pues, que de acuerdo con lo que dispone el Arancel, los importadores de ambos champañas están pagando derechos sobre 133'33 gramos de vidrio como si fuera champaña en los casos de importación en botellas enteras; y cuando lo importan en medias botellas sobre 75 gramos los de champaña **Charles Heidseick**, 148'34 los del champaña **Viuda de Clicquot P.**

«Espero que los anteriores datos habrán de servirle para demostrar lo justo de la solicitud que le tiene hecha la cámara y convencerán a la Comisión sobre la necesidad de hacer la modificación pedida».

Se Hace Encarnizada la Competencia Entre los Refinadores de los EE. UU.

Los del Oeste y del Este tienden, bajando los precios, a invadir sus respectivos mercados para la venta de refinos

El «New York Times» publica en su edición de ayer un artículo en el cual declara que el azúcar está girando alrededor de sus precios mínimos establecidos en el mes de septiembre próximo pasado, agravándose la situación por la fiera competencia entre los refinadores los cuales, en un esfuerzo por robarse mutuamente los clientes están a un paso de una guerra de precios. Los refinadores están concediendo créditos especiales, basados en la necesidad de hacer frente a la competencia en territorios que cubren más de la mitad del país, y uno de ellos ha ofrecido un descuento fijo, de su precio básico, cosa que no se hacía desde hace años. A pesar de estas actividades el consumo no presenta aumento de importancia.

Los refinadores del Oeste, debido a la situación desfavorable que reina en su territorio han invadido territorios que hasta ahora se consideraban abastecidos solamente por los refinadores del Este, lo cual ha traído como resultado la fiera lucha por arrebatarse los clientes y la fuerte probabilidad de una guerra de precios.

REUNENSE LOS DETALLISTAS

La Comisión de Propaganda ha designado los nuevos Vocales

En el local social de la Asociación de Detallistas de la Habana, se reunió el día 27 de Mayo, la Comisión de Propaganda de dicha prestigiosa Colectividad, bajo la Presidencia del señor José R. López y actuando de Secretario el señor Benigno Somoza.

En primer lugar se aprobó la Convocatoria y la Orden del Día, que fueron aprobadas, leyéndose a continuación el acta de la sesión anterior la cual fué aprobada por unanimidad.

Se pasó después a conocer el movimiento de socios ocurrido en el mes de la fecha, aprobándose en principio la inscripción de los socios de número cuyas solicitudes alcanzaron al número de treinta, así como varios contratos para anuncios del Boletín Oficial.

Se nombraron en comisión a distintos vocales con el fin de resolver peticiones de varios socios de número, debiendo dar cuenta en la próxima reunión del resultado de las gestiones que realicen en beneficio de los compañeros.

También se conoció el estado de la cobranza del mismo mes, aprobándose con gran júbilo por cuanto que la recaudación ha superado a las de los meses anteriores.

A propuesta del señor José López y apoyado por el entusiasta vocal de la Comisión, señor Constantino González, se acordó recomendar a la Junta Directiva, estudie la viabilidad de otorgar Títulos de Constancia para los asociados que cumplan diez años de socios consecutivos.

Finalmente el señor Somoza, Secretario de la Comisión ruega a sus compañeros que como en años anteriores al renovarse la Comisión, cada componente de ella, inscriba un nuevo asociado, lo que es recibido de buen grado por todos los asistentes, comprometiéndose todos cumplir la indicación.

MERCADO DE ACCIONES

NUEVA YORK, mayo 28. (AP).—Las acciones se sostuvieron altas, ignorándose si el apoyo lo recibieron de los bajistas o de los alcistas. Hubo periodos de flojedad en ciertas emisiones, pero la compra resultó más importante que la venta. Cambiaron de manos en la sesión 2.100.000 acciones.

United States Steel comunes y New York Central se movieron sin manifestar tendencia. Las primeras bajaron dos puntos por la mañana y cerraron con pérdida de un punto.

Las estadísticas de las utilidades ferroviarias en el mes de abril revelan que la baja ha sido más importante que en marzo, pero en atención a la excelente situación de las cosechas los ferrocarriles esperan que mejorará considerablemente el negocio.

Los préstamos a los corredores bajaron $57.000,000, siendo la sexta semana consecutiva en que pierden terreno los préstamos.

Los intereses del dinero ignoran la proximidad de los arreglos de fin de mes y los préstamos denunciables se cotizan extraoficialmente al 1 por ciento. Algunos grandes bancos del Nueva York han acordado no hacer concesiones.

El trigo avanzó un centavo; el maíz de ⅝ a 1⅝ y el algodón recuperó las primeras pérdidas del día.

MERCADO DE BONOS

NUEVA YORK, mayo 28. (AP).—Los bonos estuvieron generalmente bajos hoy, y se establecieron gran numero de cotizaciones mínimas para el año. Las emisiones de mejor calidad resistieron valientemente a la ola de ventas.

La baja más aparente en las obligaciones ferroviarias aunque muchas de las pérdidas de mayor importancia se registraron en las emisiones extranjeras.

Una variedad de bonos ferroviarios como Baltimore y Ohio, St. Paul, Chicago y Northwestern, Rock Island, Denver y Río Grande, Erie, Illinois Central, New York, Chicago y St. Louis y Pennsylvania descendieron al fondo.

Hubo bruscas ganancias en los bonos chilenos. Las emisiones argentinas se comportaron con irregularidad. Nuevas cotizaciones mínimas se establecieron por Silesia del 7, Río Grande do Sul del 7, Rhine Westfalia del 6. Pernambuco del 7. Porto Alegre del 7½, Argentina del 6. Alemania del 5½. Finlandia del 6½ y Banco Hipotecario de Colombia del 6½.

Las emisiones del Gobierno de los Estados Unidos estuvieron encalmadas todo el día.

El mercado de bonos de servicio público e industriales sintió la presión de venta menos que otros grupos.

MERCADO DE METALES

Mayo 28.

Oro barras en Londres 84 chelines 9¼ peniques.
Plata en New York 26½.
Plomo en East St Louis 3.60.
Plomo en New York 3.75.
Zinc en East St Louis 3.25.
Zinc en New York 3.60.
Estaño 22.90.

MERCADO GANADERO

En el vapor La Fe recibió José de la Hoz, carneros y cerdos, y José M. Caballero, trece carneros. Todos de Río Hondo.

Entraron ayer, además, dos trenes con ganado: uno de catorce carros, procedente de Camagüey, y otro de doce carros procedente de Palo Seco.

Las trescientas cincuenta reses del primer tren, fueron metidas en los corrales del Matadero Industrial, y las trescientas del segundo tren, en los corrales del Matadero de Luyanó.

LOS PRECIOS EN PIE

Precios pagados por compradores en los mercados de origen:

De vacuno

En Oriente, a 2¾ centavos con el 5 por 100 de descuento.

En Camagüey, a 2¾ centavos con el 5 por 100 de descuento en la finca y sin descuento en la ciudad.

En Las Villas, a 2¾ centavos con el 10 por 100 de descuento.

En Pinar del Río, de 2¾ a 3 centavos; pero pesado y entregado en Luyanó.

El lanar

El lanar, de 3½ a 5 centavos.

De cerda

Del país, de 7 a 10 centavos.

MATADERO DE LUYANO

En el Matadero de Luyanó se sacrificaron las siguientes reses:

De vacuno	125
De cerda	70
De lanar	65

Los precios que rigieron en el Matadero de Luyanó fueron:

Vacuno	De 12 a 15 centavos
Cerda	De 25 a 32 »
Lanar	De 25 a 40 »

MATADERO INDUSTRIAL

En el Matadero Industrial se sacrificaron las siguientes reses:

De vacuno	264
De cerda	121
De lanar	31

Los precios que rigieron en el Matadero Industrial fueron

Vacuno	De 12 a 15 centavos
Cerda	De 25 a 32 »
Lanar	De 25 a 40 »

RECAUDACION DE LAS ZONAS FISCALES

Las Zonas Fiscales de la capital recaudaron ayer las siguientes cantidades:

Oriente: $87.900.39.
Occidente: $18.383.46.
Centro $26.468.47.
Total: $132.752.32

MERCADO DE CAFE

CHICAGO, mayo 28. (Mendoza y Compañía).

CIERRE

Enero	5.99
Marzo	6.01
Mayo	—
Julio	5.76
Septiembre	5.91
Diciembre	5.99

MERCADO DE MIELES

Mayo 28.

CIERRE DE HOY

Enero	3.50
Marzo	3.55
Mayo	3.55
Julio	3.60
Septiembre	3.60
Diciembre	3.50

VIBOREÑAS

LA FUNCION EN EL TEATRO «TOSCA»

Satisfecho, satisfechísimo permanezco, pues la elegante bombonera lució como en sus más brillantes fiestas, al asistir las más distinguidas representaciones sociales, originando el más bello aspecto e imperando, como es de suponerse, el indispensable elemento femenino, las incomparables flores-sonrientes, el valiosísimo concurso para triunfar, y con ellas y por ellas triunfé.

El éxito estaba asegurado desde un principio al contar con el de la bella y joven señora Ofelia López de Guasch, el más exquisito y delicado temperamento artístico, que con gran inteligencia dirigió y preparó, mejor dicho, creó los números con la muy hermosa Orquesta **Ensueño**, de la que puedo asegurar que no existe otra en todo el territorio nacional y es la Orquesta **Ensueño** formada por señoritas viboreñas, y bellas y distinguidas, que desde la noche de su debut, hará unos dos años, han ido formando el más valioso rosario de grandes triunfos, siendo solicitadísimas.

Así, apreciando Ofelia todo su valer artístico, abrió y cerró la fiesta con ese **Ensueño Artístico**, Guillermina, la Directora, Blanca Amelia, Estela, Elisa y Ana Foyo; Mercedes y Luisa García Cano; Raquel Alderete y Margarita Ventosa, admirables y admiradas expresivas y sinceramente, más sugestivas en nuestra fiesta con sus vistosos trajes que tan graciosas las hacían.

El precioso sexteto de señoritas de Ofelia, Ada Perna, Estela Villegas, Nena González, Isabel Vidal, Carmelina López y Alicia Cabrera, de nombre evocador.... con sus vaporosos vestidos blancos, mucho se lucieron en su baile, recibiendo el homenaje que se merecía.

Después volvieron a triunfar las señoritas de la **Orquesta Ensueño** en el son **Negra Soy**, con las señoritas Nena González, la «negrita» y su «compañero» Carmelino López.

¿Qué decir de la señorita María del Carmen Ruiz?

El numerosísimo y selecto público que la admiró, la obligó a repetir todos sus números cantando con su bella voz, de modo admirable, el **Canto Negro**, número extraordinario fuera del programa, superándose así misma en **El Tamalero**, que representó en carácter, vendiendo los «con pica» y «sin pica» en su corespondiente lata.

Monísima, mil veces monísima y muy complaciente, pues repitió dicho número.

Fué la compañera del **Bobo**, pero éste estaba muy «emocionado» porque se le rompió un globito que le había regalado su «papá», el admirado compañero Eduardo Abela, y tuvo que «sacrificar» varios couplets, en la imperiosa necesidad de terminar momentos después de las doce.

No puedo olvidar a la señorita «Bebita» Carrasco, que cantó acompañada al piano por su hermano Guillermo, «Americana Soy», «Allá en el Batey» y «Lágrimas», siendo muy aplaudida.

Me vi precisado a suspender mi número, encontrándome, en el escenario, a causa de que el **BOBO** estaba en el vestíbulo sin querer entrar y me llamaron para obligarlo..

En resumen, un programa muy selecto, artísticamente considerado, y además muy divertido, cumplido exactamente, fielmente, sin tardanzas ni tropiezos.

Sortié los once regalos, lamentando que la relación de las personas agraciadas, en los momentos en que escribo, no la tengo completa.

Obtuvo un reloj la distinguida y bella señorita «Catuca» Aedo; la motera la artista Mimí Colina; otro el señor Joaquín Miranda; otro la señora Amparo Rodríguez; los restantes aún no han sido recogidos y dos no desean dar a conocer sus nombres.....

Repito las más expresivas gracias al querido amigo doctor Luis Camejo, por su elegante estuche de perfumería, de su farmacia «San Juan».

A los hermanos Aníbal y Bienvenido Rapado, de la «Casa Corticelli», por su motera-pirámide.

A Madame Anna Shukay, de la «Casa Rusa», por su caja de finos pañuelos.

Al amigo Estanislao Gutiérrez, de la ferretería «La Vasconia», por su precioso jarrón.

Al señor Antonio Otero, de la fotografía «Egido número 6» por sus retratos.

Pero quien se excedió fué el querido convecino, señor Rafael Giménez, propietario de «La América», que donó seis relojitos de mesa, varias docenas de espejitos en unas carteras y dos cajas de abanicos.

Los señores Cofiño y Novo del gran jardín «La Aralia», remitieron doce preciosos ramos para las artistas y decoraron el escenario. También donaron una caja de vistosos abanicos.

El amigo Robustiano Mermúdez, propietario del afamado jardín «Cuba», remitió siete hermosos ramos de las más delicadas flores por el cultivadas y decoró el vestíbulo.

¿Me faltará demostrar mi agradecimiento a alguien más?

Al consecuente compañero señor Eduardo Abela, por concesión especial permitió que su famoso BOBO tomara parte en esta función, pues sin su autorización tal cosa no es posible.

Algo me falta aún, repetirle a los «muchachos» del teatro TOSCA, que cumplieron como buenos y con mucha voluntad, es el resultado de la disciplina que les ha impuesto don Juan Cruz, que lleva desde su fundación, con éxitos constantes, la «cruz» del TOSCA, siempre cortes y galante.

Un resumen final: Para todas las distinguidas familias, con cuya amistad tanto me honro, que espontaneamente asistieron, pues a ninguna les fueron «brindadas» las localidades y sus adquisiciones así las he apreciado más.

La noche del 27 de Mayo, no la olvidaré facilmente y fuí muy felicitado, pues asistió una gentil soberana de toda mi preferencia....

Urbano del CASTILLO

LA EXPRESION «CIF» COMPRENDE EL COSTO FLETE Y EL SEGURO

La Asociación Nacional de Agentes Comerciales, para contestar las diversas consultas que se le han hecho respecto de la necesidad de incluir el importe de los derechos consulares en el precio de la mercancía, hace constar lo siguiente:

A.—Que por regulaciones de caracter internacional la expresion CIF se ha considerado siempre que comprende solamente el costo de la mercancía, el flete y el seguro, sin otros gastos que no se refieran exactamente a estos tres aspectos del problema.

B.—Que el incluir o no en el precio global los derechos consulares es materia que tiene que quedar necesariamente circunscrita a los pactos y convenios que puedan surgir por razón de la contratación entre el comprador y vendedor, sin que exista ninguna razón de orden legal que determine la obligación de incluir en el precio global los derechos consulares, que han sido siempre y son de cuenta del comprador.

UNA COPIA DEL REGLAMENTO SOBRE ARBITRAJE COMERCIAL HA SOLICITADO DE LA LONJA DE LA HABANA EL DIRECTOR DE LA U. PANAMERICANA

El director de la Unión Panamericana envió al presidente de la Lonja del Comercio de la Habana un escrito solicitando conocer toda la reglamentación de los arbitrajes comerciales que de antiguo se celebran en la Lonja para solucionar las diferencias que se suscitan entre sus asociados con motivo de las diarias transacciones mercantiles, tanto entre los de la plaza como entre éstos y los del interior de la República o del extranjero.

Dice así el aludido escrito:

«Señor Presidente de la Lonja del Comercio de la Habana.

Habana, Cuba.

Como usted indudablemente sabe, el arbitraje comercial es uno de los temas más importantes que va a considerar la Cuarta Conferencia Comercial Panamericana que se reunirá en esta capital del 5 al 12 de octubre próximo y a la cual esa Asociación ha sido invitada.

La Unión Panamericana tiene particular interés en obtener de esa entidad el texto completo de cualesquiera reglamentos de procedimiento que se hayan formulado para el arbitraje de las disputas comerciales, así como el texto de sus leyes sobre arbitraje comercial en su país, con el objeto de preparar debidamente el material necesario para que los señores delegados estudien este punto con la debida atingencia.

En tal virtud me permito encarecer a usted de la manera más atenta se sirva obsequiar esta solicitud a la mayor brevedad posible. La Conferencia está despertando gran interés en todas las naciones del continente y el éxito que se le augura depende en grado sumo de la colaboración que le presten los líders comerciales de los países americanos.

Agradeciendo a usted de antemano la gentil atención que dispense usted a esta solicitud y anticipando el placer de dar la bienvenida a los delegados de esa Asociación, me complazco en reiterar a usted las seguridades de mi consideración más distinguida.»—(F.) **L. S. Rowe**, director general.

El presidente en funciones de la Lonja, señor Francisco Gutiérrez, contestó en seguida, enviando un ejemplar que contiene el Reglamento interior de la Lonja, así como los preceptos reglamentarios de los Estatutos, y asimismo adjunto una copia de un reciente fallo dictado por un tribunal arbitral que conoció de una diferencia entre una firma importadora de la Habana y otra firma exportadora de Valparaíso, Chile.

FRUTOS CUBANOS EN N. YORK

La Sección de Fomento y Expansión Comercial de la Secretaría de Agricultura, Comercio y rabajo, ha recibido con fecha 28 del corriente del Jefe de su Oficina Agrícola-Mercantil, establecida en New York, el siguiente cable:

«Subastáronse Piñas llegadas vapor «Oriente», marcas «Ortega», «Cubanita», «Cubanita C», y «Cubanita D» todos los tamaños desde un peso sesenta hasta un peso ochenticinco, marca «Capitolio» todos los tamaños desde un peso sesenticinco hasta un peso setenticinco, marca «Lion» todos los tamaños desde un peso cincuenticinco hasta un peso sesenta, marca «La Verdad» huacales de 24 y 30 a un peso sesenta, marca «B. I.» huacales de 24 y 30 a un peso cincuenticinco, «San» huacales de 24 y 30 desde un peso cincuenta hasta un peso sesenta, marca «Victoria» vendióse en venta privada desde un peso setenta hasta un peso ochenticinco, marca «Capco» vendióse en venta privada desde un peso sesenta hasta un peso setenticinco, otras marcas vendiéronse desde un peso cincuenta hasta un peso sesenta. En Pittsburg en venta privada desde dos pesos treinta hasta dos pesos setenta. Subastáronse en Boston al precio promedio de dos pesos diez. Temperatura hoy muy caliente se anuncia mucho calor para dentro de 48 horas. El mercado está flojo debido a la mucha existencia esa fruta.

Siguen malos los precios de la piña. debido a la mucha existencia, quizás el tiempo caluroso haga mejorar la demanda y reaccionar los precios, de todos modos aconsejamos desminuír la exportación mientras subsista la actual situación, se pierde menos no embarcando que embarcando y no cubriendo los gastos de embarque, escogida, envasado etc.

ANUNCIESE Y SUSCRIBASE EN EL DIARIO DE LA MARINA

MERCADO DE CAMBIOS

Mayo 28.

La peseta española abrió de baja, cotizándose a 9.15 por cable, reponiéndose después al tipo de 9.34.

Flojo el cambio sobre N. York.

Se operó entre bancos y banqueros en pesetas por cable a 9.32 y en cable sobre New York a 3|32 Premio.

Continúa de baja la peseta.

Fácil el cambio sobre New York.

Flojo el cambio sobre Hong Kong.

No hubo operaciones entre Bancos y Banqueros.

	Tipos:
Estados unidos, cable	3-32P.
Estados Unidos, vista	5-64P
Londres, cable	4.86¾
Londres, vista	4.86¼
Madrid cable	3.34
Madrid vista	9.33
Paris, cable	3.92½
Paris, vista	3.92
Franco suizo cable	19.22
Franco suizo vista	19.21
Bélgica, cable	13.96
Bélgica, vista	13.95
Italia, cable	5.25
Italia, vista	5.24
Alemania, cable	23.70
Alemania, vista	23.76
Hong Kong, cable	23.40
Hong Kong, vista	23.30
Canadá cable	9.32 P.
Canadá cheque	¼ P
Amsterdam, cable	40.26
Amsterdam, vista	40.25

M.E.C.D. 2016

La mayor sorpresa del año

Empieza Mañana

Para poder preparar las mercancías y rebajar todos los precios, nos hemos visto obligados a NO ABRIR HOY. Desde manana sábado podrá Ud. adquirir en esta Casa, CON EL DINERO DE UN SOLO MES, todo lo que necesita para el completo verano.

¡VEA ESTA FORMIDABLE LIQUIDACION!

La Elegante
NEPTUNO — 48
casi esquina a Aguila

TRIANON

De un ajuste perfecto para todos los pies.

Es en glacé beis con fina combinación de dos clases de pieles del mismo color.

Rebajado a

$5.00

Tacón alto y mediano.

Hnos. Alvarez. Neptuno y S. Nicolás. Telf. A-7004

VERAMON

Cuando sienta dolor de cabeza o de muelas, cuando la neuralgia o la jaqueca, paralicen sus acciones, recurra al Veramon y experimentará con que rapidez desaparece el dolor y recobra Ud. el bienestar. Piense que el Veramon, fruto de las investigaciones científicas más modernas, es el calmante ideal por la intensidad de su efecto, por no ser nocivo al corazón y por no producir sueño ni sensación de calor. Si no conoce el Veramon, pruébelo. Un sobre de dos tabletas le basta para su ensayo.

HABANERAS

MARIA LUZ QUIÑONES

EN LA FESTIVIDAD DEL DIA

Un saludo.
Que es de felicitación.
Llévenlo estas líneas hasta una de las más encantadoras **jeunes filles** del mundo habanero.
Es María Luz Quiñones Monteagudo, hija del coronel Enrique Quiñones y su gentil y bella esposa, María Monteagudo.
Muy linda.
Airosa y graciosísima.
Numerosas las felicitaciones que tendrá de parte de sus amigas con la más cariñosa expresión.
Recibirá flores.
Muchas y bellas flores.

DE DIAS

LUZ MATILDE LEON DE ARMAND

En nota aparte.
Especialmente.
Va así mi saludo para una gentil y elegante señora que está hoy de días.
Quiero referirme a Luz Matilde León, la bella esposa del amigo muy querido Alberto Armand, condueño de **El Clavel**, el famoso jardín de Marianao.
Se verá muy festejada.
Llena de agasajos.
De sus amistades, que son numerosas en esta sociedad, recibirá en todos momentos mensajes de felicitación.
Ellos le llevarán la expresión de los afectos y las simpatías de que ha sabido grangearse con su trato siempre amable, su carácter siempre sencillo y sus sentimientos siempre delicados.
La señora de Armand estará **at home** después de las seis de la tarde en su residencia del Vedado.
Reciba mi felicitación.
Cordial, afectuosísima.

NUESTRA SEÑORA DE LA LUZ

Un grupo de señoras.
Que celebran su santo hoy.
La respetable dama Lulú Ajuria, esposa del doctor Marco Antonio Longa, notario de alta nombradía en la Habana.
Luz Madrazo de Vidal, distinguida dama, a la que hago especial expresión de mis deseos por su felicidad.
Luz María del Cueto, la bella y gentilísima esposa del capitán, Pio Rosainz de la Policía Nacional.
Luz Suárez, la bella señora de González del Valle, a la que deseo toda suerte de felicidades.
Recibirá a sus amigas la señora de González del Valle, en su residencia de la renombrada casa de apartamentos de 8 y 19 en el Vedado.
¡Cuántas más!
Que están de días también.
Primeramente, Luz María Illa, la gentil y encantadora esposa del querido compañero Manolo Camio, director de **Mercurio**, la popular publicación.
Luz María Leiva de Delgadillo.
Nena Santana de Batle.
Luz Angélica Monteverde, la señora de Goudie, que desde Matanzas, ha venido a fijar su residencia en el Vedado.
Luz Martínez viuda de Cárdenas, Luz Angélica Lima de Diaz de Villegas y Lulú Massaguer de Fernández.
Lulú Urruela.
Airosa, graciosísima.
Luz Violeta Sauders, bella esposa del querido compañero del periodismo, Manuel Brunet, empleado de la Bolsa de la Habana.
Una ausente.
Luz Castellanos de Henríquez.
Y Luz María Almeyda de Fontanills, a la que me ligan lazos de estrecho parentesco y por cuya felicidad y la de todos los suyos, hago fervientes votos.
Señoritas.
Luz Callejas y Dávalos.
Lulita Longa, la encantadora Lulita perteneciente a nuestra sociedad más distinguida.
Luz Tró.
Luz Martín.
Eloisa Castellanos, bella y gentil señorita, que se verá muy congratulada por sus numerosas amistades.
Y ya, por último, la señorita Luz Fernández Martínez, muy graciosa y muy bonita.
¡A todas, felicidades!

El Carmelo

SUNDAES
¿Ha probado esta especialidad de la casa! Algo deliciosamente exquisito.
CALZADA y D (FRENTE AL AUDITORIUM)
VEDADO - HABANA
TELS F-2828-F-4999

MULTARON A UN LECHERO

La «Acción Social» de las Damas Isabelinas. Pagos de adeudos

El Jefe Local de Sanidad de San Antonio de las Vegas informó ayer al Director del Ramo haber sido multado por el Juez Correccional a $31.00 Salomé Tanquel Espinal, por expender leche adulterada.

CESANTIAS Y RENUNCIA

El doctor Angel Alzugaray, nombrado recientemente Jefe Local de Placetas, comunicó ayer al Director de Sanidad haber decretado las cesantías de la señorita Luz M. Fumero y el señor Gervasio Urrutia y haber nombrado en su lugar a Raimundo Senrra y Filomeno Iznaga.

El señor José Rafael Estrada, empleado de la Jefatura Local de Guanajay, ha presentado la renuncia del cargo al Director de Sanidad.

PROYECTO RECHAZADO

Se ha remitido a la Dirección de Ingeniería Sanitaria Nacional el proyecto de construcción de dos salones destinados para comercio en la esquina de las calles Presidente Gómez y Gonzalo de Quesada, Florida, propiedad de Antonio Pancin.

CONSTRUCCION DE CASAS

Los señores Cabarga y Martínez, vecinos de Sancti Spíritus, han solicitado de la Secretaría de Sanidad autorización para construir dos edificios en la calle La Palma, Carretera Central.

ATENCIONES DEL INSTITUTO DE HOMICULTURA

Tres mil diecisiete pesos con cuatro centavos pagó ayer el Tesorero de la Comisión Nacional de Maternidad e Infancia por atenciones del Instituto de Homicultura «Nena Machado», de la ciudad de Matanzas.

Por la tesorería del Jurado Nacional de Maternidad también se entregó ayer al Presidente de la Junta de Educación de la Habana la cantidad de $250.00 para repartir entre los niños de las Escuelas Públicas de esta capital que obtuvieron los premios escolares en el último concurso celebrado.

Por último, el propio tesorero remitió al Jefe Local de San Cristóbal la cantidad de cien pesos para entregar al señor Aurelio Echevarría por concepto de gastos de transporte de él, su esposa y sus 19 hijos que obtuvieron el primer premio en el Concurso de Fertilidad Eugénica de la República.

REGLAMENTO DE ODONTOLOGIA

Los doctores Weiss y Biada, profesores de la Escuela Dental de la Habana, y Andrés del Portillo y José Hermida, han sido comisionados por el señor Secretario de Sanidad para que de acuerdo con el doctor Cuéllar del Río, Jefe del Negociado Central de Odontología, y el letrado consultor, doctor Muñoz, estudien y redacten el Reglamento de dicho negociado.

CONFERENCIA POR RADIO

A las doce del día de mañana la señora Rafaela Mederos de Fernández, del Comité de Propaganda de las Damas Isabelinas, pronunciará desde la estación radio-difusora C. M. K., una conferencia sobre «La acción social de las Damas Isabelinas en el Comité Antituberculoso con la Secretaría de Sanidad y Beneficencia.

UN JOVEN CAMPESINO SE LESIONA DE GRAVEDAD AL CAER DE ELEVADA PALMA

PINAR DEL RIO, mayo 28.—DIARIO, Habana.— En el barrio de San José, de este Término Municipal, sufrió varias lesiones de carácter grave al caerse desde lo alto de una palma que estaba desmochando, el joven campesino José Martínez Herrera de Pinar del Río, soltero y de 23 años de edad, el que fué trasladado al Hospital Civil con toda la urgencia que el caso requería.

Estafa de billetes

José Feliú, mayor de edad, vecino de la calle 20 de Mayo en esta ciudad, fué denunciado por Tomás Pérez González, mayor de edad y vecino de Maceo, 30, y por Enrique Montoto, del mismo lugar por la estafa de unos billetes de la Lotería Nacional que éstos le dieron a aquél para su venta a comisión, cuyos billetes vendió apropiándose el producto de la venta, ascendente a trescientos pesos.—Felipe Diaz, corresponsal.

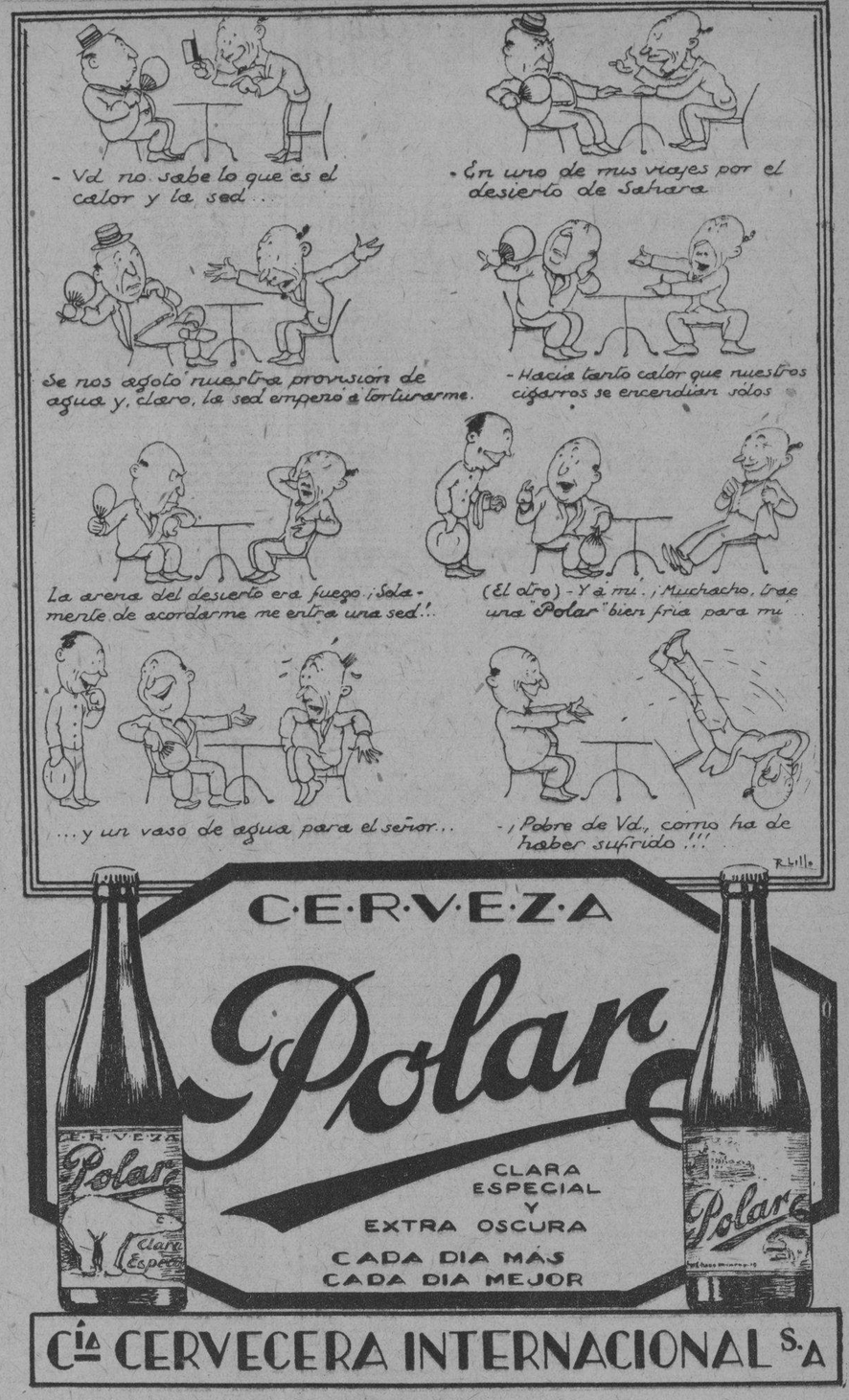

C·E·R·V·E·Z·A

Polar

CLARA ESPECIAL Y EXTRA OSCURA
CADA DIA MÁS CADA DIA MEJOR

C·E·R·V·E·Z·A Polar Clara Especial

Cía CERVECERA INTERNACIONAL S.A

SAN MAXIMINO

Otra festividad hoy.
San Maximino.
Está de días y me complazco en saludarla, la bella y elegante Maximina Marimón, esposa del distinguido caballero Edel Farrés, Jefe de Despacho de la Comisión Nacional del Turismo.
También es el santo de la interesante señora Maximina Prieto de Vilarino.
No lo celebra.
Ni recibe.
Está de días igualmente Max Borges, célebre arquitecto, de los que valen y triunfan.
Max Pollack.
Distinguido caballero.
Y por último, Max Alonso y Blanco, joven y experto linotipista de los talleres del DIARIO.
¡Felicidades!

GILDA MARIN

Un día feliz.
Para una linda niña.
Es el de hoy, con motivo de cumplir seis años de edad, para Gilda Marín Rodríguez.
Adoración de sus padres, el distinguido profesor Juan Marín, director de la Escuela Vacacional y su airosa y bellísima señora Mary Rodríguez.
No tendrá fiesta.
Ni tampoco recibe.
Lo pasará reunida de un grupo de amiguistas de su predilección.
¡Enhorabuena, Gilda!

EL CONCIERTO DE LA VICTOR

ENRIQUE BRYON

Un gran concierto.
De poderosos alicientes.
Será el de la Víctor, los famosos radios, en honor y beneficio de Enrique Bryon, el Al Jolson cubano.
Celébrase en Campoamor.
A las diez de la mañana.
Se desenvolverá bajo la dirección artística de Alfredo Brito, el notable maestro, director de la Orquesta Siboney.
Tomarán principal parte las dos bellas cantantes Caridad Suárez y Elisa Altamirano.
Además Rambal.
El célebre actor.

(Continúa en la Pág. SIETE)

CLAUSURA DE LA EXPOSICION

Sólo queda hoy y mañana para visitar la Exposición de Artes Aplicadas y de Dibujo y Pintura de la Academia de «EL ARTE», abierta al público en los salones altos—tercero y cuarto piso—de «GALERIAS DE ARTE», San Rafael 31. Mañana quedará definitivamente clausurada dicha exposición.

El lunes primero de Junio, se abre el nuevo Curso de Verano en la Academia de «EL ARTE», Galiano 118. Las clases son GRATUITAS. De dibujo y pintura, repujado en metal y cuero; tarso; pintura de vestidos, cojines, pañuelos, etc.; decoración de jarrones y toda clase de adornos; aplicación de lacas, etc.

Se aprenden muchas labores curiosas y útiles, que sirven para adornar el propio hogar, confeccionar regalos de verdadero mérito, y que también pueden ser objeto de honrado lucro.

APERTURA DE CLASES GRATIS

Suscríbase al DIARIO DE LA MARINA

¡EL REGALO IDEAL PARA SU BEBE!

En cedro, esmaltado en cualquier color y decorado a mano: $70.00 a plazos y gran rebaja al contado.

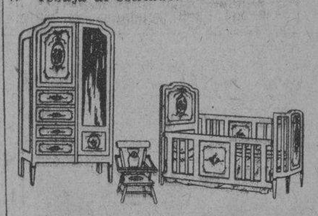

Su necesidad quedará satisfecha por un precio ínfimo y con grandes facilidades de pago. Muebles de todos los estilos. Contamos con expertos operarios para complacerle: ¡NO COMPRE SIN ANTES VISITARNOS! «LA VENECIA». Avenida 10 de Octubre número 258. Teléfono X-2651.

Magnífica receta PARA LAS CANAS ACEITE KABUL

DEVUELVE AL CABELLO SU COLOR NATURAL

Fórmula famosa sin tener que usar tintes ni otras materias nocivas al cuero cabelludo, o que afecten la vista y la sangre. EL ACEITE KABUL tiene la ventaja que evita la caspa que produce la caída del pelo, conservándolo suave, flexible y abundante. Se aplica con las manos, no mancha y contiene un perfume delicioso. Este remedio está usándose con magníficos resultados desde hace más de treinta años. Se vende en Farmacias y Sederías.

Fotograbado Vega A-4260

DESCUBRESE UNA RICA MINA DE MERCURIO NATIVO EN LA PROVINCIA DE SANTA CLARA

SANTA CLARA, mayo 28.— DIARIO, Habana.— Es tema de actualidad en los centros mineros de toda la región villareña y es objeto de grandes comentarios el haber sido denunciada por el señor Arturo García Palma, vecino de Placetas, ante el gobernador provincial, el hallazgo de una gran mina de mercurio nativo y cinabrio.

Los análisis efectuados de este valioso mineral, indican que sólo se encuentra en pocos países, donde abunda el sulfato y mercurio, combinado con sulfato ferroso.

La mina en cuestión se nombra «Mi Consuelo», proponiéndose sus dueños proceder con urgencia a realizar todos los trámites de explotación. El lugar donde está dicha mina está siendo muy visitado por químicos conocedores de la materia, los que estiman que será una fuente de riqueza.—A. Machado.

M.E.C.D. 2016

hoy PRADO hoy
30 - 40
60 y 20
1½-3½-5½-7½ y 9½
First National Pictures presenta a
BERNICE CLAIRE
JOE E. BROWN
con JACK WHITING y LAURA LEE
en
"A TODA MARCHA"
(TOP SPEED)
Hablada con títulos en español
1.000 dosis de risas un millar de emociones y 100 MUJERES de las más bellas del teatro
Además en las tandas de 5½ y 9½
INAUGURACION del NUEVO ESCENARIO con el ESPECTACULO MUSICAL
LECUONA
con el concurso de la ORQUESTA LOS DIPLOMATICOS
Canciones y Pregones por CARMEN BURGUETE ADOLFO UTRERA NENA PLANA
SUPRIMIDOS TODOS LOS PASES DE FAVOR

MUSICA Y MUSICOS

Al Sr. Francisco Ezquerro, La Habana.

Muy distinguido señor:

Confío en que no interpretará Ud. mi silencio de estos dos días, como subterfugio para documentarme o para acumular «metralla», poniéndome a la altura de estos tiempos, y emprenderla contra Ud.... Tal vez tuviera la mala intención, de proporcionar al DIARIO DE LA MARINA, la venta de unos ejemplares más durante estos días... Yo siempre procuro «perjudicar» al prójimo!...

Detesto las controversias. Las discusiones, de cualquier clase que sean no tienen mi preferencia. Lo único que me place, cuando me ampara la razón, es dejar bien puestas las cosas en su lugar. Por lo demás, «sólo sé, que no sé nada».

Y en música, mucho menos, pues Ud. bien debe saber que, a pesar de títulos y diploma, «la iniciación» musical del individuo (descartado al genio) comienza cuando aquellos se otorgan y el «aprendizaje» dura «toda la vida» para aquel que quiere aprender, que desea mejorarse continuamente. Por eso comienzo diciéndole que, aún sabiendo algo, nada sé, pero no tan poco que no reaccione y despierta para salir en defensa de los profesores que tan mal tratados y maltrechos quedan en su amable carta.

Esta, no puedo negarle que me sorprendió de momento. Luego, no logró otra cosa que hacerme sonreir.

¿Cómo es posible Sr. Ezquerro que una persona del talento y entendimiento de Ud. juzgue que llamarle «Profesor de la Schola Cantorum» es «echarlo a los moldes de la vulgaridad»? ¿No cree Ud. que ese concepto suyo de la palabra «profesor» puede constituir ofensa para el profesorado cubano en general y especificando, para el de la música en particular? ¿Qué noción inferior forma Ud. de ese vocablo, considerado superiormente en todos los países civilizados del mundo?.

¿Es sólo «profesor», a secas, el que cobra emolumentos en cualquier forma que sea, o es «profesor» solamente, aquel que posee un caudal de sólidos y vastos conocimientos en una o varias o cualquier materia?

¿Acaso considera mayor generosidad dispensar su cooperación a la Schola Cantorum que la de esos músicos cubanos que con sin igual altruismo, rayano en el sacrificio, colaboran desde hace muchos años, sin notable beneficio económico, en pro de la cultura musical de Cuba en nuestras orquestas? No piensa Ud por lo visto, que el título de «profesor» que a ellos cuadra, deba ser el mismo que a Ud. se otorgue, ni tampoco debe ser Ud. calificado con ese mismo título de profesor, que ostentan bien conocidos, respetados y eficientes pedagogos de la música en nuestra capital. Cree injusto de mi parte que le llame «profesor» aduciendo que «nunca ejerció la profesión de «La Música». ¿Es preciso necesariamente ejercer para ostentar el título de «Profesor»? Ud. sabe que primero hay que estudiar para alcanzar este título y que sin él no se puede ejercer aunque después de obtenerlo puede prescindirse del ejercicio de la profesión. El título obtenido nadie puede anularlo, salvo el propio interesado por medio de sus propias actuaciones...

Realmente me confunde, pues no acierto a comprender, cómo en su carrera musical, (si es Ud. músico,) no «ha pasado» por la vulgaridad de ser Profesor y en cambio, haya obtenido el título, grado, nombramiento, diploma, o lo que sea, de «Maestro de Virtuosismo», cátedra que ignoro exista en Universidad o Centro de enseñanza musical, en parte alguna del mundo. Con toda sinceridad le digo, que me agradaría tener la oportunidad de ver uno de dichos títulos y su procedencia.

Hasta ahora sólo conocía los de «Maestro de Música» y «Doctor en Música» para obtener los cuales, se necesita realizar estudios musicales muy serios. El primero requiere sólidos conocimientos del Contrapunto Canon y Fuga. Composición e Historia de la Música; se concede únicamente después de realizar el pretendiente, ejercicios muy fuertes, ante un tribunal absolutamente competente Para conquistar el título de Doctor en Música, precisa que el aspirante presente una composición original para voz, coro y orquesta y también un cuarteto para cuerdas o una sinfonía, instrumentada en su totalidad. Ha realizado Ud. Sr. Ezquerro, alguno o varios de esos ejercicios que, para ostentar el título de «Maestro», se requieren.

Ud. tiene que saber bien, que entre músicos, se llama «Maestro» a los directores de orquesta y a los compositores, porque son ellos precisamente los que por su dedicación han debido estudiar esas asignaturas de la música que he mencionado, de modo particular, profundamente. Aquí en Cuba, no debe ignorar que existen notables Maestros. No menciono nombres, por no incurrir en omisiones. Esos «Maestros» que aquí tenemos, no son improvisados; sus obras por ellos hablan Quisiéramos poder llamarle «Maestro» como desea, sin la coletilla del «Virtuosismo», pero sí con la satisfacción de que en realidades Ud. un músico que domina su arte desde el solfeo, pasando por la armonía, contrapunto, composición e instrumentación, completado con el dominio absoluto del instrumento al que haya dedicado sus mejores tiempos.

Por lo demás me asombra que anuncie una «cátedra de virtuosis-

Continúa en la Pág. 8

ENCANTO
EMPRESA PARAMOUNT
HOY hasta el Domingo
1 a 3-30 3 a 7-40 7 a 10-60 Niños 20
Dos mujeres lo querían
Una por su dinero, la otra por amor
Y la Ley también lo quería por un delito del que era inocente
Vea a WILLIAM POWELL en
SOMBRAS DE LA LEY
(SHADOW of the LAW)
Hablada con títulos en Español
Revista Sonora PARAMOUNT
Carton Comedia-Variedades
LUNES
HIJAS DE MILLONARIOS
(RICH PEOPLE)
con CONSTANCE BENNETT y ROBERT AMES
AMERICA ADVERTISING A-9638

HOY EN TODAS LAS TANDAS RIALTO HOY EN TODAS LAS TANDAS
A PETICION—
CHARLIE CHAPLIN
en su magna creación
LUCES DE LA CIUDAD
La película que ha recorrido el mundo triunfalmente.
PRECIOS POPULARES—
De 1 a 3 - De 3 a 6½ - De 6½ a 8½ - De 8½ a 11 - Niños
30¢ 40¢ 30¢ 50¢ 20¢
SUPRIMIDOS LOS PASES DE FAVOR
AMERICA ADVERTISING A-9638

Cartel Del Día

TEATROS

NACIONAL (Prado y San Rafael) Espectáculos «Rambal». A las 9: «Raffles, el rey de los ladrones, contra Sherlock Holmes, el rey de los detectives».

PRINCIPAL DE LA COMEDIA (Animas 22). A las 4½: Beneficio de Spaventa y Morales, «Los chorros de oro» y variedades. A las 9¼: «Vidas cruzadas» por Antonia Herrero.

MARTI (Dragones y Zulueta). A las 8.30: «Las musas latinas». A las 9.30: «Las lloronas» y variedades por Spaventa y Morales.

PAYRET (Prado y San José). A todas horas: Revista, comedia «El invencible», por Milton Sills.

ACTUALIDADES (Monserrate y Neptuno). A las 3 y 8½: Revista, comedia: «Amor entre millonarios» y «El cuerpo del delito».

ALHAMBRA (Consulado y Virtudes). Primera tanda: «Aquellos ojos verdes. Segunda: «Sin pie ni cabeza. Tercera: «El guapo del barrio».

CINES

CAMPOAMOR (Industria y San José). A todas horas: Revista, «Sin novedad en el frente», «Canino» y «En cada puerto un amor», por José Crespo y Conchita Montenegro.

ENCANTO (Neptuno 19). A todas horas: Revista, comedia, «Sombras de la ley», por William Powell.

RIALTO (Neptuno y Prado). A todas horas: «Luces de la ciudad», por Charlie Chaplin.

PRADO (Prado 70). A todas horas: Comedia «A toda marcha», por Joe E. Brown y variedades por Lecuona, Orquesta «Los diplomáticos. Utrera, etc.

REGINA (Galiano y Neptuno). Revista, comedia, «Amor de diosa» y «La fuerza de una pasión».

NEPTUNO (Neptuno 103) Comedia. «La canción del gitano» y «Gozar la vida» por Norma Shearer.

RIVIERA (23 y G. Vedado). Revista, comedias. «Novias ruborosas.

TRIANON (Línea 82, Vedado). A las 5.15, 8.15 y 9.45: Revista, comedia. «Sevilla de mis amores».

OLIMPIC (Línea y B, Vedado). A las 5.15 y 9.30: Revista, comedia y «Toda una vida».

CUBA (Suárez y Corrales). A las 4 y 8½: Revista, comedia. «El poder de la mentira» y «Troika»

ROJO (Monte y Antón Recio). A las 5 y 8½: Revista, comedia. «Lo que quieren los hombres» y «Rendida de amor».

LIRA (Industria y San José). No hemos recibido programa.

INGLATERRA (San Rafael 2). Revista, comedia. «Tierra de amor» y «Tarakanova».

VIOLETA (Monte y Rastro). Revista, comedia. «El desfile del amor» y «Luna de miel».

GLORIA (Vives y Cristina). Comedia, «Ingenuidad peligrosa». «Alta sociedad» y «A carta cabal».

TOSCA (10 de Octubre 541). Revista comedias y «Adiós».

MODERNO (Esquina de Tejas). Revista, comedias y «Sevilla de mis amores».

VERDUN (Consulado 120). Comedia. «La que no se debe amar» «La viuda artificial» y «Chicas de Broadway».

IMPERIO (Consulado 116) Revista, comedias. «Occidente» y «El Código penal».

LARA (Prado y Virtudes) Revista, «Rapsodia Húngara» «La perversa» y «Vaya una viuda».

WILSON (San Rafael y Belascoaín) Revista, comedia. «Eva la pecadora» y «Ambición de lujo».

BELGICA (Egido y Corrales). Comedia. «El General Crack». «Llegó la primavera» y «El amor manda».

MONTE CARLO (Prado 117). Comedia, episodios. «Fantasías de 1980» y «Más allá de la muerte»

UNIVERSAL (Monte y Egido) Comedia. «El príncipe del dóllar» «El crimen de la torre» y «El intrépido»

LINDBERGH (Acosta y Compostela). Revista. «Fugitivos» «Pistas peligrosas» y «La marcha nupcial».

NORMA (Concha y Luyanó). A las 5½ Revista y «Africa habla». A las 8½: Revista. «Pánico» y «Africa habla».

RIVOLI (La Sierra 2, Marianao). A las 5¼: Revista y «La legión fronteriza». A las 8½: Revista. «Marruecos» y «La legión fronteriza».

NIZA (Prado 97). Revista, comedias. «Oriente y Occidente» «Su amada arisca» y «El testaferro».

FLORENCIA (San Lázaro y San Francisco). Revista, comedias y «Con Byrd en el Polo Sur».

PAYRET
HOY ESTRENO
FOX presenta al notable actor desaparecido —
MILTON SILLS
en la preciosa cinta
EL INVENCIBLE
el drama de los hombres fuertes y las mujeres débiles representado por un reparto de estrellas.
De 1 a 8½ 30 Cts.
De 8½ a 11 40 Cts.

CUBA: «Día de Damas»

En matinée y en función nocturna se exhibirán hoy valiosas películas. A las 4 y a las 8, que son las horas de las funciones, se exhibirán comedia, revista, «El poder de la mentira», de Douglas Fairbanks, Jr. y «Troika», de Olga Brink, sonora. Precios populares. Mañana «El dios del mar», en español de Ramón Pereda, «La canción del lobo» y «El adorado impostor».

ANUNCIESE EN EL
Diario de la Marina

COMEDIA HOY A LAS 9 y 15
Vidas Cruzadas
de BENAVENTE

ESCENA

PRINCIPAL: A-6737. A las 4.30: Beneficio de Spaventa-Morales. A las 9.15: «Vidas Cruzadas».

Esta tarde a las 4.30 se celebrará en este teatro una función extraordinaria a beneficio de Carlos Spaventa y Hector Morales, la pareja de artistas argentinos que tanto éxito ha obtenido con su actuación, cantador el primero y guitarrista el segundo, que cultivan con gran maestría el género folklórico argentino

Consta el programa de dos partes. En la primera el paso comedia de los hermanos Quintero, Los chorros del oro. En la segunda, variedades, tomando parte los beneficiados. Por la noche se pondrá en escena la comedia de Jacinto Benavente Vidas Cruzadas. La compañía del Principal monta y representa de manera admirable esta obra.

NACIONAL: A-3730. Otro Estreno por Rambal.

En el teatro Nacional anuncia hoy la compañía Rambal una obra escrita expresamente para él. Raffles contra Sherlock Holmes, original de Ramos de Castro y Andrés Mesa, e inspirada en las aventuras policiales descritas por Conan Doyle, que recientemente nos visitó... (espiritualmente). Esta obra en la que Rambal luce sus excepcionales condiciones de actor, se divide en cuatro cuadros titulados Astucia contra astucia, Raffles en acción, El pasadizo secreto, y La máquina infernal, cuadros todos que Rambal presenta con esa originalidad que distingue su escenografía efectista y sui generis.

Para mañana el estreno de la grandiosa obra escénica La cabaña del Tío Tom, obra que ha sobrevivido la época en que fué escrita, merced al sentimiento de justicia y libertad que de ella brota. A pesar del costo que representa montar esta obra, no se altera el precio de 60 centavos.

MARTI: M-4078. Zarzuela, Revista, Acto de Concierto.

Esta noche en el teatro Martí, el lugar de cita del público teatral, hay en su programa zarzuela, revista y acto de concierto, pues en la segunda tanda doble que comienza a las 9.30 subirá a escena la revista Las lloronas, luego un gran acto de concierto y variedades, y primeramente obertura por la orquesta de 25 profesores bajo la batuta del maestro señor José Guede; presentación de la cantante cubana María Adams, variedades, tangos por Spaventa-Morales, etc. Luneta numerada, 40 centavos.

En tanda de 8.30, Las musas latinas, del maestro Penella. 30 centavos.

Mañana, tanda elegante, a las 5.15, con La corte de Faraón y variedades.

PAYRET: A-7157. «EL INVENCIBLE».

Una producción Fox de gran valor será estrenada en todos los turnos del teatro Payret. Se trata de El Invencible, última producción filmada por el malogrado actor Milton Sills, de quien se guardan gratos recuerdos por haber sido todas sus producciones del agrado del público habanero. El Invencible será acompañada de otra producción muy interesante también.

PANTALLA

UN GRAN ESTRENO EN «CAMPOAMOR».

El próximo esrteno de Campoamor es en verdad la promesa de un éxito brillantísimo. Se trata de la versión que se ha hecho totalmente hablada en español de una de las películas más resonantes del año actual, que en inglés se titula «Diez centavos la danza» y en español se presenta con el título de CARNE DE CABARET. No hay un solo instante en que esta película no nos llegue al alma con su diálogo admirable y ynatural, sencillo y a la vez de una intensa fuerza dramática. Lupita Tovar es la bailarina que ofrece la danza a diez cts. Ramón Pereda el hombre que quiere comprar su cariño con dinero. René Cardona el que se casa con ella, y en general el conjunto de artistas latinos más notables se ha reunido para presentar esta producción magistral editada por la Columbia Pictures, la casa que nos presentó EL CODIGO PENAL.

Su cuerpo núbil pertenecía a quien pagaba su cuota... pero el alma esperaba al presentido!
CARNE de CABARET

CAMPOAMOR: A-7054. Otro Exito de la Metro.

Sigue exhibiéndose con éxito En cada puerto un amor, producción Metro, totalmente hablada en español, por Conchita Montenegro, José Crespo y Juan de Landa, acompañada de la comedia también en español, pero interpretada por perros que se titula Sin novedad en el frente canino.

El domingo. gran matinée especial de 1 a 5.30.

El lunes, Carne de cabaret, gran película Columbia, también hablada en español, por Lupita Tovar y Ramón Pereda. El teatro aparecerá adornado floralmente por el jardín Milagros, y las señoras y señoritas serán obsequiadas con preciosos «corsaiges». Pronto, La divorciada, de Norma Shearer, y Claro de luna de Lawrence Tibbett.

RIVIERA: F-2040. «Novias Ruborosas».

En las tandas de 5.15, 8.15 y 9.45 se estrena la grandiosa producción Metro interpretada por Joan Crawford, Anita Page y Robert Montgomery, que se titula Novias ruborosas una revista y variedad.

Mañana y el domingo el mismo programa. En la matinée del domingo, comedia, revista, El código penal, en español, Sunny, por Marylin Miller, El misterio del circo, episodio 1, variedad, etc. Pronto Tres caras al este, Buenas intenciones, y Millie.

TRIANON: F-2403. «Sevilla de mis Amores».

En las tandas de 5.15, 8.15 y 9.45, Sevilla de mis amores, de Ramón Novarro, hablada en español, comedia y variedad.

Mañana, en matinée, La señora se da, Drácula, en español, etc. En tandas preferentes, Millie, de Helen Twelwetrees.

Sigue

REGINA: M-1407. «Amor de Diosa». «Fuerza de Pasión».

Vuelve hoy al cartel de este teatro la valiosa película «Amor de Diosa», basada en una célebre opereta, y el cine drama sonoro «La fuerza de una pasión», por Douglas Fairbanks. Jr. Se estrena tambien un Noticiario sonoro No. 9. Precios 10 cts. damas y niños hasta las cuatro y 20 cts. todos después. Tertulia 10 cts. Mañana se exhibe «Del infierno al cielo». en español por Juan Torena y «Romance agreste», de George O-Brien.

NEPTUNO: M-2785. «Gozar la Vida».

El programa de matinée de 2 a 7 p. m. es el siguiente: comedia, revista, «Gozar la vida», de Norma Shearer, sincronizada y una nueva copia de «La canción del gitano», por Lawrence Tibbett. 20 cts. antes de las cuatro; 30 cts. después.

Por la noche a las 8, p. m. «La canción del gitano». A las 9.30 «Gozar la vida». 20 cts. antes de 8.30; 30 cts. después.

Mañana «Novias ruborosas», de Joan Crawford.

MODERNO: X-3306. «Sevilla de mis Amores».

Grandioso el estreno de hoy. Se trata de la película de Ramón Novarro hablada en español «Sevilla de mis amores», que irá en tanda de 5.30 acompañada de «La bruja», de Lon Chaney. A las 8.30 también va con «La bruja», comedia y revista. Luneta, 30 cts.; impuesto 2 cts.; niños 20 cts. Mañana «Millie», sincronizada.

TOSCA: I-3099. «Adiós». «Mamaíta».

Hoy se estrena la producción First National de Richard Barthelmes y Marion Nixon «Adiós». Además la film sincronizada en nueve actos «Mamaíta» de Al Jolson. El orden del programa es: a las 5.30 cartón, y «Adiós». A las 9, cartón, «Mamaíta» y «Adiós». Luneta, 20 cts.; niños 10 cts. Balcony 15 cts. Mañana «Sunny» y «Besos sangrantes».

RIALTO: M-1831. «LUCES DE LA CIUDAD».

A petición de muchas familias que no pudieron presenciar las exhibiciones de la extraordinaria producción «Luces de la ciudad», interpretada por Charles Chaplin, la empresa ha logrado contratar estas últimas y definitivas exhbiciones para complacer a las referidas familias que con tanto empeño lo han solicitado. «Luces de la ciudad» será exhibida en todos los turnos, y para que todo el público pueda verla se han establecido precios populares, pues de 1 a 3 y de 6.30 a 8.30. la luneta cuesta 30 cts.; de 3 a 6.30 y de 8.30 en adelante, luneta, 50 centavos.

VERDUN: A-9206. «La que no se Debe Amar».

A base de 10 cts. matinée y 20 por la noche será exhibido hoy en el teatro «Verdún» un programa grandioso: comedia, revista, «La que no se debe amar», estreno, por Madge Chistian, «Las chicas de Broadway», de Alice White y «Una viuda artificial», de Binnie Linder.

Mañana «Millie», preciosa fotoopereta y «Tres caras al este», de Erich Von Stroheim.

WILSON: U-5863. «Eva Pecadora».

En matinée y noche se exhibirán hoy cedia, revista, la grandiosa film «Eva pecadora», por María Corda y la cinta especial «Ambición de lujo», por Claire Windsor. A las 5.15 comedia y «Eva pecadora» y «Ambición de lujo». Precios populares.

Mañana «El dios del mar», en español de Ramón Pereda y «Fiel a la Marina», de Clara Bow.

OLIMPIC: F-5501. «Toda una Vida». En Español.

La grandiosa película «Toda una vida», hablada en español por Carmen Larrabeiti, se estrena hoy en tandas de 5.15 y 9.30. Luneta 20 y 30 cts. A las 8.30 «El adorado Impostor», por Gary Cooper. 20 cts. El domingo en matinée se regalarán juguetes a los niños.

INGLATERRA: M-7069. «Tarakanowa». «Tierra de Amor».

Función corrida de 2 a 11.30 p. m. a precios populares. Se exhiben hoy comedia, revista, variedad, «Tarakanowa». la bella producción de Edith Jehanne y «Tierra de amor», por Malcon Todd, sincronizada. A las 5 p. m. comedia y «Tarakanowa».

Mañana «El dios del mar», en español de Rosita Moreno y «Fiel a la marina», de Clara Bow.

LARA: Matinee de 1 a 6 10 cts.

Regio programa para hoy. En matinée de 1 a 6. que solo cuesta 10 cts. se exhibirán «Vaya una viuda», de Gloria Swanson, sincronizada. «La Perversa», de Dolores del Río, sonora. comedia y revista. Por la noche el mismo programa a los precios de 20 cts. caballeros, damas y niños 10 cts.

LIRA: Misterio de Media Noche

Buen programa ofrece la empresa de este cine para hoy. En matinée y noche se exhibirán comedia, revista, «Misterio de Media Noche», por Betty Compson, sincronizada y «La Juventud Gobierna», de Douglas Fairbanks, Jr. Precios populares. Mañana «Marruecos», «Un León de Sociedad» y «Amor entre Millonarios», etcétera.

COSAS DE CINELANDIA

(Para cualquier asunto relacionado con esta Sección, diríjase al cronista teatral y cinematográfico del DIARIO DE LA MARINA).

LA ESTRELLA DE «CARNE DE CABARET»

Una de las figuras más atractivas del cine hablado en español es, sin duda alguna, la simpática mexicanita Lupita Tovar. Es Lupita Tovar, una mujer encantadora, de una belleza fotogénica que desde el primer momento llamó la atención a los conocedores del cine. Hay además en su rostro expresivo y movible, en sus ojos vivos y brillantes, en su boca sensual y en la energía de su mentón, el reflejo de un temperamento apasionado que ha contribuído poderosamente a darle una gran personalidad dentro de las «estrellas» del cine.

Lupita Tovar, la «estrella» de «Carne de Cabaret»

La última película hecho por Lupita Tovar, junto con el apuesto Ramón Pereda se titula «Carne de Cabaret» y se estrenará el lunes en «Campoamor». Es la historia sentimental de una bailarina de cabaret, que se sacrifica por el hombre a quien ama, llegando a poner en entredicho la dignidad que ha conquistado a fuerza de su cariño y su conducta, para ver en definitiva que el hombre por quien suspira no comprende la grandeza de su sacrificio.

Lupita Tovar según leemos en la crítica norteamericana se ha consolidado como «estrella» en esta película. Como seguramente nuestros lectores tendrán interés por conocer algunos detalles de la vida de Lupita, damos a continuación una sintética biografía de esta artista.

Casi un cuento de hadas es la historia de Lupita Tovar. Ganó un concurso de belleza y con este diploma en la cartera y un par de ojos hermosísimos y muy abiertos a todas las sorpresas, y una espesa cabellera oscura, se lanzó a la conquista del triunfo cinesco.

Al principio la compañía de Fox aseguró que Lupita Tovar era la más excepcional y fotogénica criatura que había surgido en Hollywood. Y con afán le dieron a estudiar unos pesados libros en inglés, para llevarla a la pantalla una vez que pudiera dominar el idioma.

Lupita trató con todas las veras de su alma de conquistar al terrible monstruo. Pero algún tiempo después, habiendo aparecido solamente en una partecita insignificante, la Fox le comunicó amablemente a la bella hija del suelo azteca que a pesar de su graciosa figura, de sus bellos ojos y de sus cualidades histriónicas, su inglés era tan detestable que no podían usarla en las películas parlantes...

Un día la mandaron a buscar de la Universal. Después de una breve conversación le ofrecieron el principal papel femenino en la película «La voluntad del muerto». Como el señor Laemmle, hijo, le ofreció esta magnífica oportunidad hablando en inglés, Lupita se creyó que filmaría en este idioma, y al asegurarle el manager de la «Universal» que se había esforzado grandemente en sus estudios, éste rió de buena gana, asegurándole a Lupita que aquella película era en español, y que por lo tanto, el idioma inglés de nada le servía por el momento. Una vez terminada «La voluntad del muerto», un contrato de cinco años y un magnífico salario le fué ofrecido por la Universal, y la bella hija de México comenzó a trabajar, en el papel femenino principal de la película «Drácula», donde su actuación fué muy celebrada.

Nació en Rincón Antonio, México, un día 27 de julio de un año feliz, pero su educación tuvo efecto en México, donde asistió al Colegio Parque Lira para señoritas.

Su consagración definitiva en el cinema es «Carne de Cabaret».

HOY CAMPOAMOR HOY
1½-3½-5½-7½-9½
30-40-60 Niños 20
José CRESPO
Conchita MONTENEGRO
Juan DE LANDA
En la producción hablada toda en ESPAÑOL
EN CADA PUERTO UN AMOR
PELICULA Metro-Goldwyn-Mayer
ADEMAS
SIN NOVEDAD EN EL FRENTE CANINO
Graciosa comedia interpretada por perros
LUNES
Locura! Alegría Tormentosa!
JAZZ!
CARNE de CABARET
AMERICA ADVERTISING A-9638

ESCENARIO Y PANTALLA

«PRADO»: EL ESPECTACULO DE LECUONA

CONCERTAR un espectáculo no es cosa fácil. Pueden acumularse elementos valiosos y obtener, no obstante, un resultado negativo. Pueden, en cambio, combinarse factores discretos y lograrse un conjunto armonioso y grato. El problema es de ponderación de medida. Y sobre todo de «golpe de vista». Los empresarios y los directores de escena saben bien lo que esto significa.

Que Ernesto Lecuona posee inteligencia, sensibilidad y experiencia de las cosas de teatro, es innegable. Como compositor, ha producido Lecuona las melodías criollas más populares. No hallaremos en su música problemas de tercera dimensión; pero tampoco los persigue el compositor. A nadie puede exigírsele más de lo que se propone. Lecuona, con facultades sobradas para la gran música, para la música seria, se ha propuesto ser un músico popular y lo ha conseguido sin mayor esfuerzo. Como pianista tiene Lecuona la capacidad de comprensión y el don físico necesarios para ser un «virtuoso» de esos que se cotizan alto en la industria de los conciertos. El autor de «La Comparsa» ha preferido ser lo que es: un pianista capaz de arrancar aplausos al público con una conocida Danza Havaiana, arreglada para el piano a la manera de Gotschalk. Como «regisseur» Lecuona lo ha sido en todos los géneros: desde la revista internacional o la zarzuela criolla, hasta el llamado «concierto típico». Unas veces le ha sonreído el éxito. Otras le ha hecho su mueca hostil. Pero Lecuona ha seguido la ruta de su deseo sin inmutarse. En el fondo hay en Lecuona una gran bohemia de espíritu. Esto le hace simpático a los ojos del público. Pero, a la vez,—con toda la estimación que nos merece se lo decimos— le perjudica en sus empresas.

Ahora Lecuona ha organizado un espectáculo, a base de canciones, que se inauguró ayer en el teatro «Prado». Se descorre la cortina. Aparece un escenario con su bohío criollo, sus palmeras y otras alusiones más o menos concretas a la campiña cubana. En primer término, a la izquierda del espectador, un piano, que naturalmente no casa con la decoración. Un piano en la sabana criolla es siempre algo insólito. En último término la orquesta «Los Diplomáticos», que dirige el señor L. Pego. Una orquesta que toca mejor el «danzonete» que la «Sinfonía espiritual» de Lange.

Delante del paisaje—obra de escenografía realista—cantan la señorita Carmen Burguete la señorita Nena Planas y el señor Adolfo Utrera, unas veces acompañados por el piano solo, otras veces acompañados por el piano y la orquesta. Cantan melodías de Ernestina Lecuona, de Ernesto Lecuona, de A. Lara y de J. del Moral.

Descontado Lecuona, eje del espectáculo, la señorita Burguete nos parece la única figura considerable del conjunto. La señorita Burguete canta con voz suficiente, bello timbre y criolla entonación, las pequeñas composiciones del género popular cubano. Particularmente hay que señalar el aire gustoso que imprime a los dos pregones de Lecuo-

Continúa en la página OCHO

Habana, Sept 16 de 1930
Sr Dr Arturo C Bosque.
Habana.
Muy Sr mio:
Desde hace mucho tiempo venía sufriendo una terrible dispepsia Usé innumerables remedios sin alivio alguno hasta que por consejo de un amigo tomé su *Pepsina y Ruibarbo Bosque*, habiendo obtenido un éxito completo.
Muy agradecido de Ud. queda afmo amigo y S. S.
E. Rojo

La Película... Remuévala
Los dientes recobran su blancura deslumbradora

NO se desespere si sus dientes no son blancos y brillantes. Ud. tiene 9 de entre 10 probabilidades de que sus dientes sólo están cubiertos por la película opaca. Esto es lo que ha sucedido en miles y miles de casos.

¿Qué es la película?

La película es el mayor enemigo de la dentadura y las encías. Según los dentistas más connotados del mundo es la causa fundamental de la mayor parte de los males de las encías y de la dentadura. La película absorbe las manchas de los alimentos y el humo del tabaco, produciendo ese aspecto opaco. Se adhiere a los dientes, penetra en los intersticios y allí se fija.

La película, al endurecerse, se convierte en sarro. En ella se desarrollan millones de microbios. Estos, con el sarro, son la causa fundamental de la piorrea. Para remover la película, use el dentífrico especial llamado Pepsodent. Su efecto consiste en coagular la película eliminándola fácilmente sin perjudicar para nada el esmalte.

Pepsodent no contiene piedra pómez, ni creta perjudicial ni abrasivos burdos. Es tan inofensivo que los dentistas lo recomiendan para limpiar los dientes blandos de los niños.

Acepte Esta Prueba De Pepsodent

Para probar sus resultados, envíe el cupón y recibirá una muestra gratis para 10 días. O bien, compre un tubo—de venta en todas partes. Hágalo Ud. ahora, por su propio bien.

Pepsodent
El Dentífrico Especial Para Remover La Película

The Pepsodent Co., Depto. C,
919 N. Michigan Ave.,
Chicago, E. U. A.
Sírvase enviar un tubo de Pepsodent para 10 días a:
Nombre ____
Dirección ____
Ciudad ____
GRATIS
Un Tubo Para 10 Días
Dé su dirección completa. Escriba claro. Sólo un tubo para cada familia.
9-27-S

M.E.C.D. 2016

STUDIO WARNER
3 RETRATOS de 8 x 10. Presentando este anuncio y $5.00
Oferta de Propaganda
Tiempo limitado
O'Reilly 75 (altos)

ORDENE sus FLORES a
Casa Trías
F-4338 .. F-2514
F-2824 .. F-4341

RADIO Y ELECTRICIDAD

A Cargo de ALBERTO GIRO

TRASMISIONES PARA HOY

C M W
588 Kc.—510 m.

A las 11 a. m.—Hora Vitaphone por la soprano Nena Cuenco y el tenor García Coronel, con profesor Orefiche.
A las 12 m.—Concierto por los Cantantes Unidos de Cuba.
A la 1 p. m.—Programa Southern Dairies.
A la 1.30 p. m.—Crónica radio social.
A las 2 p. m.—Hora Margot Alvariño, por notables artistas.
A las 3 p. m.—Programa Fama y Fortuna.
A las 4 p. m.—Servicio del DIARIO DE LA MARINA. Juegos de base ball.
A las 5 p. m.—Programas comerciales.
A las 5.30 p. m.—Hora típico-bailable a cargo de la famosa orquesta de Corman.
A las 6.30 p. m.—Hora Vermouth organizada por la soprano señorita Nena Cuenco.
A las 7.30 p. m.—Programa «El Aguila».
A las 8 p. m.—Presentación de la orquesta Stboney, que dirige Alfredo Brito.
A las 9 p. m.—Concierto desde el estudio a cargo de la orquesta de los hermanos Martínez.
A las 10 p. m.—Mosaico musical.

C M B C
965 Kc.—310.7 m.

De 4 a 5 p. m.—Hora comercial. Programa de música variada.
De 5 a 6 p. m.—Hora especial. Programa de música selecta.
De 6 a 7 p. m.—Hora González-Fernández. Programa a cargo del Jazz Band Quintana.
De 7 a 8 p. m.—Hora Linares-Hernández. Programa de música española.
De 8 a 9 p .m.—Programa a cargo de Belisario López y sus muchachos. La parte vocal a cargo de Rogelio Martínez.
De 9 a 10 p. m.—Hora Elixir Drosel. Programa a cargo de Belisario López y sus muchachos. La parte vocal a cargo de Rogelio Martínez.
De 10 a 11 p. m.—Hora Progreso Cubano. Presentación del conjunto que actúa en el teatro Martí, bajo la dirección de la notable tiple cómica Blanca Bárcena.

C M C Q
1,150 Kc.—260 m.

De 5 a 6 p. m.—Orquesta Armando Beltrán.
De 6 a 7 p. m.—Hora internacional.
De 7.30 a 8 p. m.—Concierto.
De 8 a 9 p. m.—Hora revuelta con la orquesta Bohemios y un bandeón.
De 9 a 10.30 p. m.—Hora bailable con J. Fiallo y su orquesta.
De 10.30 a 11 p. m.—Programa Don Porfirio.

C M K
730 Kc.—410.9 m.

A las 8 p. m.—Hora Bohemia, como sigue:
1.—Sinfonía por la orquesta.
2.—«Tu pelo negro», criolla, por los Trovadores Líricos de Cuba.
2.—Selección por la orquesta.
4.—«Flor», canción mexicana de Guy Cárdenas, por los Trovadores Líricos de Cuba.
5.—Orquesta.
6.—Estreno de la radio-comedia en un acto titulada «Así va la justicia», por los artistas del Teatro Sintético del Aire, Mercedes Mariño, Magda Sol, René Condenova, Mario de Luna y Alfredo de Lauro.
7.—Orquesta.
8.—«En el mar de tus ojos», criolla de Rodríguez Silva, por los Trovadores Líricos de Cuba.
9.—Orquesta.
10.—«Gracia plena», criolla de Jorge Mauri, por los Trovadores Líricos de Cuba.
11—Final por la orquesta.

C M C W
1,285 Kc.—233.4 m.

De 11 a 12.—Hora Bien. Noticias de sociedad, de sociedad alternando con música selecta.
De 12 a 1.—Música popular con el jazz band Novelty.
De 6 a 7.—Hora Miscelánea.
De 7 a 8.—Hora Deportiva. Noticias, crónicas, reseñas, charadas, alternando con la orquesta de Ricardo de Peña, con la parte cantante a cargo del señor Felipe de la Paz.

C M X
890 Kc.—336.9 m.

De 12 a 1 p. m.—Programa, por la orquesta Valdespi. Danzones y danzonetes cantados por Fernando Collazo.
De 1 a 2 p. m.—Tangos, boleros y canciones por el barítono Carvajal acompañado al piano por «Cuco» Benítez.
De 7 a 8 p. m.—Un variado programa.
De 8 a 9 p. m.—Programa Colomé. Música selecta.
De 9 a 10 p. m.—Bailables por el jazz band Los Conquistadores, dirigido por el profesor J. A. Martínez Joya.
A las 10 p. m.—Buenas noches.

C M B L
1,500 Kc.—199.9 m.

A las 12 m.—Programa variado.
A las 3 p. m.—Bailables por la orquesta del profesor Braulio Suárez.
A las 4 p. m.—Buenas tardes.

C M C M

De 4 a 8 p. m.—Programa Sáenz Medina, con el tenor Francisco Quevedo, el guitarrista Carlos Vargas y otros.

C M B Z
1.010 Kc.—296 m.

A las 9 a. m.—Hora radio social y teatral. Selecto programa de música variada. Noticias sociales y teatrales.
A las 11.30 p. m.—Hora «El mundo». Música variada.
A las 12 m.—Hora oficial. Estado del tiempo.

C M C A
1,225 Kc.—244.7 m.

A las 3 p. m.—Música clásica.
A las 4 p. m.—Música popular.
A las 4.30 p. m.—Gumersindo García y su conjunto.
A las 5.30 p. m.—Hora Hollywood.
A las 9 p. m.—Programa a cargo de la señorita Martina Olachea.
A las 10 p. m.—Bailables, por Tata Perera y yel Sexteto Habanero.
A las 3p. m.—Hora Radio Víctor. Música variada.
A las 5 p. m.—Hora Romeu. Programa a cargo de la orquesta que dirige el maestro Antonio María Romeu. Tomando parte en este programa cantantes cubanos.
A las 6 p. m.—Hora comercial. Música variada.
A las 8 p. m.—Hora Radio Víctor. Programa artístico, tomando parte el cantante Guyón.
A las 9 p. m.—Programa a cargo de la orquesta que dirige Antonio María Romeu.
A las 10 p. m.—Hora radio comercial. Música bailable. Noticias mundiales.

W E A F
660 Kc.—454 m.
Cadena Roja.—New York.

A las 7 p. m.—Concierto a cargo de la soprano Jessica Dragonette, con la cooperación de los Cavalier, conjunto de voces; y la orquesta, que interpretarán el siguiente programa:
1.—Excerpts de Overture to «Zampa». Herold. orquesta.
2.—Serenade. Toselli. Soprano solo. Jessica Dragonette.
3.—Wee Bit o' Heart. Shilkret. Orquesta.
4.—Little Lob Cabin of Dreams Hanley. Tenor solo, Leo O'Rourke.
5.—Selections de «The Only Girl». Herbert, Jessica Dragonette, Cavaliers y Orquesta.
6.—Manhattan Moonlight. Alter. Orquesta.
7.—Will You Remember?, from «Maytime». Romberg. Soprano y tenor, Jessica Dragonette y Leo O'Bourke.
8.—My Rose of Seville. Woodin. Orquesta.
9.—At Dawning. Cadman. Soprano solo, Jessica Dragonette.
10.—Serenade. Schubert. Jessica Dragonette.
A las 8 p. m.—Tenor y Orquesta.
A las 8.30 p. m.—Orquesta.
A las 9 p. m.—Programa a cargo de la Condesa Olga Medolago Albani, soprano, y otros.
A las 9.30 p. m.—Teatro del aire «R K O».
A las 10 p. m.—Vicente López y Orquesta.
A las 11 p. m.—Paul Whiteman y su orquesta.
A las 12 p. m.—Buenas noches.

W L W
700 Kc.—428 m.
Crosley Radio Corporation.—Cincinnati, Ohio.

A las 7.30 p. m.—Orquesta.
A las 8 p. m.—Canto y piano.
A las 8.45 p. m.—Programa desde New York.
A las 9 p. m.—Concierto «Crosley» a cargo del tenor Melville Ray y Orquesta.
A las 9.30 p. m.—Comedia, cuarteto de voces y piano.
A las 10 p. m.—Orquesta y solos.
A las 10.30 p. m.—Monólogos, cuarteto de voces, solos y noticias deportivas.
A las 11 p. m.—Orquesta y canciones.
A las 12 p. m.—Bailables a cargo de distintas orquestas.
A la 1.30 a. m.—Buenas noches.

Una Comida Suculenta Indigestión Aguda ¡Muerte Repentina!

Se llama "Ataque del corazón", pero su causa es acidez del estómago, Gases

Millares de personas creen que padecen de mal del corazón y viven en constante temor de una muerte repentina cuando la verdad es que su padecimiento es exceso de ácido en el estómago.

Cuando el estómago está lleno de ácidos, la menor cantidad de alimento que se torne se fermenta en seguida y produce gases que distienden el estómago, oprimen el corazón, ocasionan palpitaciones, falta de respiración, vahídos y decaimiento de las fuerzas. Ocasiona un gran malestar que a veces es muy peligroso, pero no es mal de corazón.

Esta aserción puede comprobarse en tres minutos. Obténgase de cualquier botica Magnesia Bisurada pura (en forma de polvo o tabletas) y tómese en un poco de agua después de la comida, y obsérvense los resultados. Si el ataque del corazón que se espera no se experimenta, se habrá hallado la verdadera causa del mal: acidez excesiva del estómago. Este padecimiento se garantiza que lo elimina la Magnesia Bisurada. No hay nada mejor, más seguro ni más eficaz para desórdenes estomacales, y un solo ensayo lo demuestra. Haga la prueba.

HABANERAS

Viene de la página CINCO

CUQUITA ROSAINZ

EN SUS DIAS

Linda Cuquita.
Airosa, graciosísima.
Flor de espiritualidad, delicadeza y simpatía la señorita Luz Marina Rosainz.
Hija única y adorada de los distinguidos esposos Pío Rosainz, capitán de la Tercera Estación de Policía y Luz Marina del Cueto.
En la festividad católica de la fecha, Nuestra Señora de la Luz, está de días la encantadora Cuquita.
No recibirá.
Lo que traslado a sus amigas.

RECIBO DE DESPEDIDA

Un recibo.
Que culminó en fiesta.
Lo ofreció anoche la lindísima señorita Chita Diehl en honor y despedida de su amiga, la señorita Hannchen Kuntze, que embarca mañana para Alemania en el vapor **Lutzov** en compañía de sus padres.
Tan bella fiesta tuvo efecto en la elegante residencia de B esquina a 10, en el reparto Almendares, de los padres de la adorable Chita, el cumplido caballero Hermann Diehl y señora Lourdes de la Torre.
Asistieron estas parejitas de muchas y jóvenes:
Hannchen Kuntze
y Carl Polmann.
Hilda Emmermann
y Hermann Diehl Jr.
Elsa Mastens
y el teniente Agüero.
Antoinette Schoerdorfes
y señor Fuhner.
Ofelia Vázquez
y teniente Duarte.
Lupe Zúñiga
y César Armstrong.
Berta Martens
y señor Richter.
Alina Sánchez
y Harry von Salz y
Chita Diehl
y Gerardo Hinks.
Toda la casa aparecía bellamente decorada con plantas y flores por **El Fénix**, el jardín del gran mundo siempre exquisito.
La mesa del buffet—rico y espléndido buffet—llevaba una preciosa **corbeille** de lirios de Holanda primorosamente tejida por aquellos floristas privilegiados del gran jardín de Carballo.
Una fiesta encantadora.
Muy animada.

LA VERBENA DE SAN JUAN

Un rincón típico.
De luz y de color.
Tal será el barrio español de la Verbena de San Juan, ese festival magnífico que con tanto entusiasmo se viene organizando para la noche del sábado 20 de junio en el Club de Ferreteros.
Lo más pintoresco y más típico de la vieja nación hispana estará en aquel alegre sector a cuyo frente figura el muy caballeroso y muy entendido presidente de la Sección de Recreo y Adorno de aquel Club, señor Valentín Urrestarazu, cantante de excepcionales facultades, que disfruta de gran nombradía en nuestro mundo artístico.
Habrá gran espectáculo, bajo una tienda militar antigua, exquisitamente decorada por conocidos artistas.
Bailes regionales, cantaores, tocadores de guitarra, un admirable desfile, en fin, de atrayentes variedades.
Se oirán las alegres notas de los organillos con su música callejera.
Y una Murga Madrileña, como en la famosa **Bombilla**, para tocar pasodobles, schotis y habaneras.
No faltará la taberna.
Y un ventorrillo.
Rivalizando con los demás barrios y kioscos de la Verbena del Barrio Español pondrá una nota de animación y de belleza en este festival benéfico.
Diré ahora, refiriéndome al Barrio Cubano, que mañana, por la tarde, habrá una importante junta en el Club de Ferreteros bajo la presidencia de la estimada dama Fermina Pardo de Berasátegui.
Se encarece la asistencia.

(Continúa en la página NUEVE)

GRAN VENTA SENSACIONAL EN CASA DE
Mathilde Cument
PRADO NUMERO 88
PRONTO DIREMOS LA FECHA

Suscríbase al DIARIO DE LA MARINA

Compre por caja
de media docena

El Unico
Rival
Del Sol
bombillos
EDISON-MAZDA

¿TOSE?
PRUEBA GRATIS
ALQUITRÁN
Legítimo de
PINO POR SARRÁ
Sólo una muestra a cada persona mediante la presentación de TRES PERIODICOS COMPLETOS en la Droguería Sarrá.

La Semana del Peso

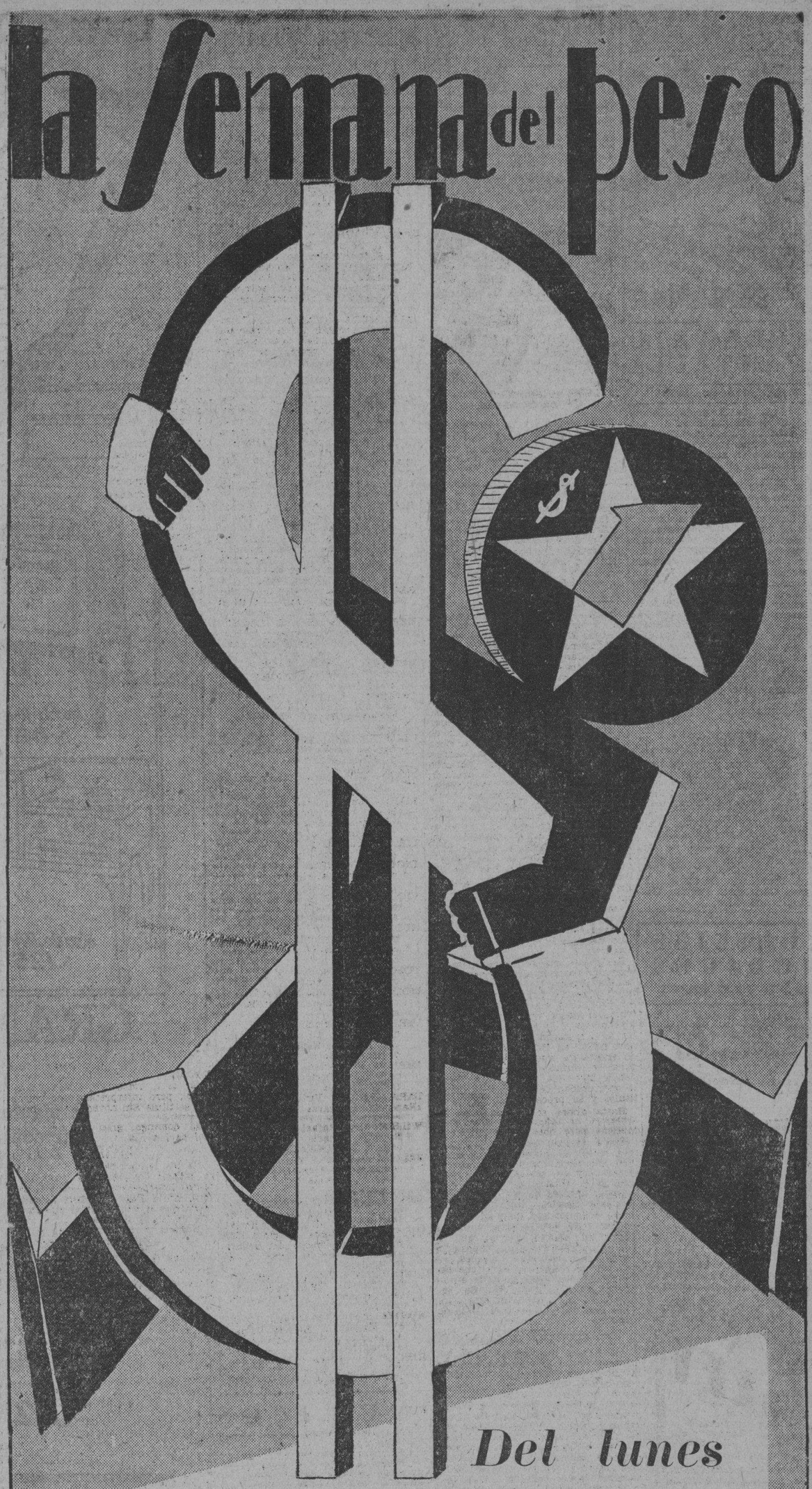

Del lunes
1º al sábado 6 de Junio.

SIGNIFICADO:

Comprar por UN PESO un valor de TRES PESOS en artículos nuevos, flamantes, útiles y de última moda

Lo que Ud. necesita está incluido en La Semana del Peso

todo a peso

la Casa Grande

SUSCRIBASE AL DIARIO DE LA MARINA

M.E.C.D. 2016

MONTE 180 TEL: A-3606
La Casa Grande

alquilamos sillas de tijera
JUEGOS DE SALA, COMEDOR Y CUARTO
$1.50 SEMANAL

ESCENARIO Y PANTALLA

Viene de la página SEIS

na que le oímos ayer: el de «El dulcero» y el de «El pulpero».

A la señorita Planas es difícil juzgarla pues cantó sólo dos números y acompañada en ambos, de la señorita Burguete en el primero, del señor Utrera en el segundo.

Y en cuanto al señor Utrera no nos parece que sea Talía la musa que con más apremio le llame. Acaso ha oído voces... o campanas.

Esta es una breve impresión de la primera jornada del espectáculo que presenta Lecuona en el teatro «Prado». Salvadas las dificultades de todo inicio, no dudamos que el aplaudido artista logre reunir un conjunto equilibrado, apto para proporcionarle los éxitos que por su inteligencia y esfuerzo merece. Por lo pronto se anuncia para el lunes la presentación de Luisa María Morales, que es, a no dudarlo, una valiosa adquisición.

Lecuona alterna su espectáculo con películas. Ayer se exhibió «A toda marcha», una graciosa opereta cinematográfica que el público rió de muy buena gana.

N. N.

POST-CRONICA

El beneficio de Spaventa y Moralez.— Esta tarde, a las cuatro y media, celebran su función de beneficio en el teatro «Principal» estos conocidos artistas argentinos. Antonia Herrero y Guillermo de Mancha, primeras figuras de la compañía, interpretarán el paso de comedia de los Quintero «Los chorros de oro». Habrá luego un acto de «variedades» en el que tomarán parte Rita Montaner, Carmita Ortiz, Julio Richard, Francisco Spaventa, las hermanas Cortesinas Paquita García y los beneficiados.

CONSEJOS MEDICOS

Por el Dr. PEREZ BOUDET

EX-INTERNO del Hospital de Emergencias, Médico del Departamento Forense de la Ciudad de la Habana; Especialista de las afecciones del Aparato Digestivo. GABINETE: Prado 33, altos Teléfono A-7490 (Diríjase la correspondencia al DIARIO DE LA MARINA. Prado 101, Dirección).

VIBOREÑA TRISTE.
(Víbora):

Yo realmente no me dedico a las enfermedades del oído, pero en privado puedo recomendarle al especialista que le mando mis casos. Creo que su enfermedad sea precisamente del tímpano de ese órgano y no debe descuidarse porque lo que puede tener remedio ahora, más tarde sería imposible.

REINA AUGUSTA.
(Camagüey):

El cuadro suyo me hace pensar en dos enfermedades a cual mas importantes, la una se trata de una enfermedad parasitaria que debe de tratarse por medio las píldoras de Yatren 105, tres diariamente y además la aplicación de un ámpula de Clorhidrato de Emetina tambien diaria, después un análisis de heces fecales para comprobar la curación de esta enfermedad. Su otra enfermedad es tipo renal, después que cure la primera con lo que anteriormente le digo, procederá a aplicarse un ámpula intravencsa de Neo-septicemina y tres comprimidos de Hemitol disueltos estos en agua de coco, verá como cambia por completo esas molestias que hoy acusa.

FLOR DE CAMPO.
(Ciudad):

Con muchísimo gusto, señora, complazco a su petición. ¿Quien se puede negar a ello cuando se pide con la gentileza que usted lo hace? Yo no creo que debe dè hacer análisis cuando de antemano se ha comprobado la existencia de esa enfermedad y yo le he de indicar el mejor tratamiento para ella, mándale a preparar que espero buenos resultados como en todos mis casos: El primer día solamente leche ,al día siguiente le dará en ayunas y en dosis ésto que le indico: Extracto etéreo de helecho macho, 5 gramos. Goma arábiga pulverizada, 8 gramos. Jarabe de eter, 40 gramos. Agua destilada de menta, 100 c. c. Dos horas después de la última toma deberá de darle un purgante salino y esperar. Después que empiece a operar, cosa que deberá hacer en un recipiente que contenga agua caliente, puede seguir dándole leche y al dia siguiente, leche también.

No, señora, no es contagiosa. No tiene peligro alguno, solo que el dia que haga el tratamiento el enfermo se debilita algo, pero no tiene importancia de ninguna clase. Ya está complacida y a su disposición siempre.

Convalecientes, vuestro organismo está debilitado. Es una puerta abierta a la infección; cerrad esa puerta. La SOLUCION PAUTAUBERGE os ayudará, al fortalecer vuestros pulmones y todo vuestro organismo.
L. Pautauberge, Paris y todas farmacias

PARA ELLAS Y PARA ELLOS

CONSULTORIO

Por la Doctora HERMINIA PLANAS

EL DOLOR DE UN PIANO

Su mano temblorosa y perfumada
volaba, como un ave, sobre el piano;
se hermanaron las teclas con su mano
y las notas con su alma delicada.

Bajo el recuerdo de un amor lejano
rimaba la canción de la tristeza,
y detuvo su paso la Belleza,
para oir, con orgullo soberano.

Cayó sobre el teclado su cabeza;
y el piano, con sutil delicadeza,
lanzó un sollozo doloroso y franco;

Se apagó del quinqué la llama viva,
y la Luna llorosa y pensativa,
abrió sobre ella su abanico blanco.

José María Ospina.

«DESESPERADA»

¡No es para tanto!
Le bastará tener siempre a mano "Polvos AMMEN'S" y espolvorear con ellos los lugares que necesite conservar sin humedad. De ese modo no se le mancharán los vestidos. Pida Polvos Ammen's en boticas y perfumerías.

DE BELLEZA

Para el cuidado de las manos esta parta de almendras es la mejor.

Harina de almendras, 100 gramos, polvo de lirio de Florencia, 60 gramos; esencia de limón, 14 gramos, esencia de almendras amargas, 1 gramo.

La caspa se quita humedeciéndose un dia si y otro no todo el cuero cabelludo con la siguiente mixtura.

En un cuartillo de agua hirviendo se echa una cucharada pequeña bien llena, de azufre común y media de bórax.

Una vez fria la mixtura, se embotella, y al cabo de tres dias se cuela. Hay que tener cuidado de agitar la preparación de vez en cuando durante estos tres dias.

«CHARITO»

Por este medio es imposible dar tantos informes como solicita, pese me ocurre que si mandara a esa casa **sobre con dirección y sello** pegado, esquina superior derecha, (que es el lugar propio para pegar el sello y que la carta no se extravíe) recibiría a vuelta de correo una de las tarjetas impresas con cuantos detalles desea saber: Lista de **artículos cubanos y precios.** La dirección, es: "Mi Bohio" **Neptuno 57 Habana.** El teléfono: "A-8777", número muy fácil de retener en la memoria. Esa casa dispone de buenos mensajeros que le servirán rápidamente.

«JULIO CESAR»

Para ó contra la caida del cabello es inmejorable la pomada LILIANA El botecito vale dos pesos. En boticas, perfumerias, droguerias y salones de belleza, etc.

«DULCERA»

Para esta receta pudiera emplear los **bizcochos** de La Estrella, que son exquisitos. (Pídalos en la tienda de víveres más cercana)

PUDING DE MANZANAS

Se ponen a cocer las manzanas peladas, con unos clavos de olor, se cortan en pedazos quitándoles el corazón, y se ponen en una budinera con bastante polvo de azúcar y una poca de mantequilla, se deja hervir hasta que se forme una pasta no muy espesa. En un molde redondo se acomodan rebanadas gruesas de miga de pan o de bizcocho frio, que se pasa por mantequilla, y ahí se vacía la pasta, se mete al horno para que se dore el pan, se sirve caliente y fuera del molde.

EL CULTIVO DE LA FELICIDAD

Tal vez os quejeis de que vuestra vida es rutinaria, vulgar, sosa, sin sabor ni aroma; pero junto a vosotros habrá quienes lleven el mismo género de vida, y sin embargo, gocen la felicidad en ella y sientan que la vida es una gloria y no una pena. Para ellos será alegría el mismo trabajo que para vosotros es tormento. Encontrarán goces que en vano buscaréis vosotros. Esto consiste en que no habéis aprendido a ver lo sublime en lo vulgar. Hay quien descubre mayor placer en la hierba hollada por vuestros pies y en las humildes florecillas desdeñadas por vuestra mirada, que el que pudierais hallar en los jardines de un rey. Hay quienes en un hogar de suelo desnudo y rasas paredes encuentran más puras satisfacciones que otros en un soberbio palacio, porque en el modesto hogar moran el amor, el contento y la dulce simpatía, mientras que en el palacio tal vez aniden el egoismo, la codicia y el sinsabor. Miles de personas han contraido tan firmemente el hábito de vivir contrariadas y displicentes sin causa que lo justifique que nada les parece bastante para ser felices.

EL CINTURON Y LA MODA

Está muy bien hablar de los cinturones como de algo que está sujeto a usarse según el capricho de las mujeres, como si no fueran una moda obligatoria. Hasta cierto punto esto es cierto. Si una es de baja estatura y con ciertas curvas, hace bien en escoger modelos sin cinturón. Ustedes saben sin necesidad de que se les diga, que el cinturón solo sirve para acentuar la poca altura de su estatura cortando la linea de la figura. Pero el hecho es que cinturones en colores contrastante para toda clase de atavios, incluyendo los de noche, están más en boga esta estación que lo que habían estado hace tiempo y si su figura es apropiada para usar modelos sin cinturón, tiene menos modelos para escoger que las que pueden usarlo con ventaja.

Los cinturones son de gran variedad y originalidad y siempre hacen contraste con el vestido que llevan —ya sea en color o en material. He visto muy pocos cinturones del mismo tejido y estos siempre están adornados con una hebilla rara o de brillante color— o el cinturón está hecho en cierta forma... torcido, trenzado, etc. dando la impresión de que está hecho de material diferente.

Se hacen de casi todo material este año —incluyendo madera, pala y cordón corriente. (En estos se nota la influnecia de la Exposición Colonial de Francia). Naturalmente la madera es en forma de placas o cuentas lisas colocadas en elástico y la paja tejida, y el cordón trenzado o torcido en cinturones de soberano chic. Cinturones del charol liso están demostrados en las colecciones de Paton —aparecen en todo— sinceramente, hasta en vestidos de noche vi un cinturón de charol amarillo con un vestido de organdí verde. Y uno de charol blanco con un vestido de chiffon estampado en blanco y negro.

UNA SITISERA

TOJOSAS Y RABICHES SALTEADOS

Sofríanse en manteca, una vez limpias y desplumadas, añadiéndole después ajos, cebolla y perejil picado una hoja de laurel, harina, vino seco y caldo, empleándose la misma cuando se salteen zorzales, sabaneros, judíos, gorriones, sabaneros y carpinteros, producto de cacería.

PALOMITAS A LO TIERRA ADENTRO

Póngase en una cazuela, despues de limpias, con manteca, sal y yerbabuena y sofríanse, hasta que se queden doradas, pero volviéndolas, a fin de que no queden pegadas y se les echa vino seco, ajos picados y un poco de harina bien desleido, caldo y zumo de limón o naranja agria.

TRAJES DE SPORTS

Lana marrón y blanca forman este este precioso ensemble, popularísimo entre las damas aficionadas a los deportes

MUSICA Y MUSICOS

(Continuación de la Pág. SEIS

mo» y me asombra, porque pense que estaba Ud. bien impuesto del significado de la palabra «virtuoso».

He aquí como la define Pedrell en su «Diccionario Técnico de la Música» (del italiano) «Título dado a los instrumentistas o cantantes que se distinguen por sus condiciones especiales de ejecución. En general, hábil, apto, capaz.»

¿Se da cuenta el Sr. Ezquerro de lo que «Cátedra o Maestro de Virtuosismo» implica? ¿Qué quiere decir con ello.? Resultaría Ud. un ser excepcional, por lo visto. O ¿es que acaso el «virtuosismo» sólo se concreta al piano?...

Yo no dudo que su discípula tuviera buenos principios en el Conservatorio de Madrid, «practicando» después dos años con el Sr. Falcón (noto que no le concede Ud. ni el título de Maestro y, naturalmente tampoco el de Profesor) entrando después en su llamada «cátedra de virtuosismo», hace siete meses. No tengo por costumbre confundir valores, pero tampoco soy tan ciega que carezca de vista. Oí esa alumna que me menciona a los 3 meses de encontrarse bajo su dirección.

Recordará que fué también en un concierto de la Schola. Para no extenderme en considerandos: alumna mía, no la hubiese presentado en público. Ahora, ignoro lo que habrá ganado o perdido. Me gustaría aquilatarlo, ya que Ud. amablemente lo ofrece y sería para mí un honor el poder escribir que en realidad contamos con una gloria del piano, capaz de honrar a Cuba donde quiera que se presente».

Tengo la desgracia Sr. Ezquerro de haber escuchado mucha música en mis pocos o muchos años de vida; no sólo mucha música, sino muchos artistas, aparte de haber estudiado también algo. No dudo de sus palabras y pudiera ser que efectivamente tuviese Ud. preparada en una época una pianista «proclamada mas grande que Busoni y Rubinstein.»

A Rubinstein no le oí nunca pero si alcancé los últimos años de Busoni en Nueva York. Créame que, en serio o en broma, mi respeto por esos grandes músicos y grandes pianistas, ahogan en mi todo comentario a su aseveración.

No me extraña que encuentre motivo para aclararme particulares y confusiones en que yo pueda incurrir y que hasta haya comenzado yo a negarme el talento y el entendimiento con que parece que he distinguido hasta ahora las cosas de la estética. Siempre que las «cosas» no vengan como las deseamos, tendremos motivos para protestar. La única confusión en que parece que he incurrido es la de llamarle a Ud Profesor, en vez de Maestro. Lo magracioso, no es eso. Ahora, para no equivocarme, no se cómo le voy a llamar. ¡Ud. me dirá; eso sí, sin insistir en lo de «virtuosismo» porque tengo conciencia de saber hasta donde llega mi ignorancia.

Y para que Ud. se de cuenta del concepto en que se tiene el vocablo hace muchos meses estuvo de visita en esta capital una profesora de armonía y composición del Instituto Damrosch de Nueva York y al saludarla por medio de la sección «Música y Músicos» y darle el título de Profesora, modestamente cuando nos vió, declinó el «honor que la hacíamos» según ella. Por supuesto que cuando aludo al «Profesor» es en el amplio y verdadero significado de este vocablo.: Creo que huelga aclararlo.

Perdóneme que, a la postre, me haya excedido en extensión.

Como siempre quedo de Ud. amiga muy sincera y affma.

Nena BENITEZ.

Esta tarde a las 5 tienen su anunciado concierto los Antiguos Alumnos del Conservatorio Falcón en la Sala del mismo.

«GENER»» RESTABLECE SUS TALLERES EN LA HABANA

Hace algun tiempo la fábrica de cigarros Gener trasladó sus talleres a Guanabacoa, aprovechando las ventajas que le ofrecía el Ayuntamiento de aquella villa, y la tarifa de precios que fuera de la capital es más baja. Pero segun nuestras noticias, el sabado cerrará allí sus talleres, para traerlos de nuevo a esta ciudad, porque las ventajas relativas que tenía, más perjudican a su negocio que lo benefician debido a que tiene en esta ciudad su edificio de Monte 6, donde estan los talleres de escogida, anillado y liñetado, y las oficinas principales, así como los almacenes y la fábrica de cigarros. La concentración de los negocios favorece la economía, y ese es el motivo, segun nos informan del nuevo traslado.

Entérese y... aprovéchela!

Siempre deseó Ud. disfrutar de los beneficios inigualables que brinda el cocinar con electricidad, máxime sabiendo que con nuestra tarifa especial, su consumo es muy reducido.

Pero, AHORA, puede Ud. escoger el modelo que más le convenga de nuestra línea de

COCINAS ELECTRICAS Hotpoint

y adquirirlo pagando sólo $10.00 de entrada, liquidando el resto en quince cómodas mensualidades y sin que le cueste un centavo su instalación. Conozca en todos sus detalles nuestra

GRAN VENTA ESPECIAL

EXAMINE CUIDADOSAMENTE

la siguiente tabla y admitirá que las ventajas de cocinar con electricidad están fácilmente a su alcance.

COCINAS ELECTRICAS HOTPOINT

Modelos	Precios al contado	Precios a plazos	Pago inicial	Pago Mensual	Número de meses
R-112	$ 83.00	$ 91.00	$ 10.00	$ 5.40	15
R-34	99.00	109.00	10.00	6.60	15
RA-34	125.00	136.00	10.00	8.40	15
RA-46	160.00	175.00	10.00	11.00	15

VISITE HOY MISMO

nuestra Sucursal más próxima para solicitar una demostración y escoger el modelo que desee.

MUY IMPORTANTE

Una vez instalada su cocina, una de las expertas de nuestro Departamento de Servicio Doméstico, dedicará, sin costo alguno para Ud., todo el tiempo que sea necesario, para explicar su debido manejo y enseñar como OPERARLA ECONOMICAMENTE

Solicite una demostración en cualquiera de nuestras Sucursales

Cía. Cubana de Electricidad

A las Ordenes del Público

EL DISTRITO CENTRAL FRENTE A LA SECRETARIA DE O. PUBLICAS

Le fué concedida autorización para unas obras al dueño del Hotel Saratoga, ordenando el primero que fueran demolidas

El letrado doctor F. Ledón, a nombre del propietario del Hotel Saratoga, señor Martínez García, presentó una denuncia ayer en el Juzgado de Instrucción de la Sección Segunda contra el jefe de los Fosos Municipales, señor R. Galí Menéndez, su secretario señor Alvaro García Fernández y el sargento Valentín.

El hecho es pintoresco. El señor Martínez quiso dotar de una marquesina a su hotel: solicitó permiso que le fué concedido, de la Secretaría de Obras Públicas y comunicó al Distrito Central que daba comienzo a las obras.

Sin contestar el Distrito Central, esa comunicación, se presentaron en el hotel el jefe del Departamento de Fomento del Distrito señor José María Bens, con varios obreros dispuestos a derribar lo hecho y al negarse el propietario y presentarle la comunicación de Obras Públicas autorizando las obras, el señor Bens insistió en derribar la obra hasta que por fin y ante la presencia de un inspector de Obras Públicas, se retiró el referido ingeniero con sus obreros.

El hecho

Ayer se presentó el administrador de los Fosos señor Galí Menéndez, con su secretario y unos obreros y procedió a derribar todo lo hecho, sin atender a razones y requiriendo el auxilio del sargento Valentín y de los vigilantes referidos para poder llevar a cabo su obra.

Levantada acta del hecho el doctor Ledón denunció el hecho.

Unico perjudicado: el dueño del Hotel Saratoga.

PROCESADO

Fué procesado con exclusión de fianza por asesinato del lituano Tamosius Kruckanskas, el también lituado Yousa Lokauska. Se le señalaron cinco mil pesos para las responsabilidades civiles.

ORBE ORBE ORBE ORBE ORBE
GRAN REVISTA EN ROTOGRABADO UNICA EN CUBA
SALE LOS JUEVES

Defunciones Ayer en la Habana hasta las Cuatro p. m.

Valentino Pupo Alvarez, b, 67 años, J. y Calzada, Vedado. Miocarditis.

Aurora Ramos, m, 45 años, Enamorados 50. Insuficiencia cardiaca.

Aurora Landrian, b, 67 años, A. Apolo 682. Anemia perniciosa.

Juan Cabrera, b, 50 años, Finlay 45. Tub. pulmonar.

Federico Sin, a, 45, años, H. Mercedes Cáncer del pulmón.

Agustín Díaz, n, 23 años, H. C. García. Congestión pulmonar.

Mary Lawrence, n, 55 años, Inst. Cáncer. Neoplasia de la vulva.

Jesus Pérez y Méndez, b, 30 años Aramburo 48. Albuminaria.

Francisco Revilla Vento, b, 50 años, Clínica de Ledón. Homicidio por Inst. cortante.

José del Valle Paso, b, 64 años, Q Dependientes. Anuria.

Cayetano García, b, 15 meses, Beneficencia. Bronconeumonia.

Juan Pérez Cruz, b, 23 años, H Las Animas. Fiebre tifoidea.

Onelia Fernández Pelón, b, 46 años Inst. del Cáncer. Cáncer

Silverio Guerrero Henares, b, 62 años. Cerro 659. Septicemia por escarasaora.

Angel Moriño, b, 8 días, Calzada 95. Bronquitis capilar.

Rosa Farcia Mena, b, 2 años, Santana 53. Ecampsia de la primera infancia.

Bienvenido Márquez n, 46 años, H. Municipal. Hernia extrangulada.

ACUSADOS DE AMENAZA DE MUERTE LOS LEADERS DE UNA SOCIEDAD

Conminan a compañeros de directiva a no concurrir a una asamblea so pena de darles muerte. Detenciones. Una estafa

Aniceto Gómez Dach, vecino de Bélgica, 87, dió cuenta en la Sección de Expertos, que es directivo de la sociedad Club Liberal de Choferes del Muelle, cuyas oficinas radican en Paula número 41, y de la cual es presidente Miguel Sierra, secretario Acosta Cuni y tesorero Nicasio Hernández los cuales, con motivo de unas diferencias que sostuvo con los mismos han pretendido arrojarlo de la sociedad, amenazándolo con darle muerte si el dia 30 de los corrientes concurre a una asamblea que ha de celebrarse en dicho local social, para el cambio de la directiva.

EXCESOS DE VELOCIDAD

Por transitar con exceso de velocidad por Concha y Arango, el Experto Castro acusó a los choferes de los ómnibus 14 de La Especial Moderna; 52 de La Nacional de Matanzas; 113 de La Especial Antigua; 18 de Las Tres Palmas y 38 de Lawton-Batista; camión 65884 y de los particulares 3355 y 7900.

También dió cuenta el Experto Fernández de Lara, que por Menocal y Peñalver transitaban con exceso de velocidad: los camiones números 74388 y 71601; la cuña 7087; de alquiler 42745 y 43185 y el auto particular 4022.

DETENCIONES

Por estar reclamados fueron arrestados por miembros de los Expertos: Ramón Santa Rosa Fenias, vecino de Sitios, 61 y Manuel Sánchez Figueredo, de Jesús María, 5.

Quedaron en libertad mediante fianza que prestaron.

UNA DENUNCIA

Manuel Ponte Martínez natural de España, de 44 años de edad y vecino de Compostela 147, compareció en la Sección de Expertos denunciando que con el propósito de embarcar con su familia para España, se personó en la compañía de vapores Mala Real Inglesa, cuyas oficinas radican en los bajos del edificio del Centro Asturiano, siendo informado por los empleados que no había pasaje; pero una vez en la calle se le acercó un individuo, quien lo condujo a presencia de Manuel Ballejo Meane natural de España de 39 años de edad y con domicilio en Sol número 6, quien le facilitó los siete pasajes con un sobreprecio de once pesos en cada pasaje.

Vallejo fué arrestado por el teniente Calvo y los Expertos Inastrilla y Montero, sin que pudiera explicar su intervención o negocio en estos hechos

Con el acta levantada se le dio cuenta al juez de Instrucción correspondiente, con presentación ante su autoridad del acusado, acompañándose a las actuaciones los siete pasajes y la suma de cuatro pesos y pico que fueron ocupados en poder del detenido.

ARROLLADO POR UN AUTO

En Animas entre Gervasio y Escobar el auto 18481, que conducía el chofer Angel Mellado, de San Lázaro, 309, arrolló, causándole contusiones graves en todo el cuerpo, a Oscar Oliva de la Paz, vecino de Campanario 18. El hecho fué casual, quedando en libertad el chofer.

Fumadores! A.O. LA PASTA DENTIFRICA PEBECO hace desaparecer el sarro que afea los dientes.

M.E.C.D. 2016

PARA FLORES
Milagros
FLORES
PRADO ONCE
A-9693 A-9694 A-9686 A-0694

Una tos mal cuidada puede ser el preludio de una tuberculosis. Cuide su catarro no sea que tome proporciones mayores; el "Grippol" es una medicación de gran éxito en el tratamiento de la grippe, tos, catarros, laringitis, tuberculosis pulmonar, &. Muchos catarros que no cedían a otros remedios se han curado con el "Grippol."
Se vende en todas las Farmacias de la Isla.

TOMANDO Lactaseno
MARCA REGISTRADA
TODA MADRE PUEDE CRIAR A SU HIJO
DE VENTA EN TODAS LAS FARMACIAS

H A B A N E R A S

(Viene de la página SIETE)

Muy celebradas.
Siempre aplaudidas.
Son las señoritas Maria Antonia Echevarría y Martina Olaechea, muy graciosas, gentilísimas.
Dotadas de una bella voz de soprano hacen gala de la misma en audiciones por radio.
Cantan a dúo.
Boleros, puntos, canciones...

NUEVO COMPROMISO

Grata nueva.
De un amor feliz.
Por el señor Augusto Ramón Noroña, cajero de la casa Lamborn Hutchings & Co., ha sido pedida la mano de la bella y muy graciosa señorita Sylvia Pérez González.
Ante el padre de ésta el distinguido caballero Jerónimo Pérez López, fué formulada la petición.
Va aquí mi enhorabuena.
Para Sylvia y Augusto.

LA BODA DE ESTA TARDE

Boda notarial.
Dispuesta para la tarde de hoy.
Me refiero a la de la encantadora señorita Diamelva Velarde y el doctor Mario Miró, que tendrá efecto al dar las seis en la elegante residencia de la novia ,calle 14 entre 19 y 21, en el Vedado.
Como un regalo valioso de la encantadora señorita Alicl del Hoyo, llegará a manos de la gentilísima fiancée un precioso ramo de gardenias, creación de El Fénix, el famoso jardín de Carballo.
Boda elegante.
Cuya reseña prometo.

Enrique FONTANILLS

UN DUETTO MUSICAL

MARIA ANTONIA Y MARTINA

NOTAS SOCIALES DE HOLGUIN

(Por MARTHA GARCIA OCHOA)

PARENTESIS...

Ya de tedio absoluto.
Ya de impaciencia abrumadora, han pasado grises los días del mes de Mayo, el siempre risueño mes de las flores.
Todos los años llueve.
Todos los años el cielo se vela con mantos negruzcos que nos traen la lluvia, pero allí están las flores, matizando los jardines con la policromía de sus colores, embriagando el ambiente con los diversos perfumes de sus corolas...
Y todos nos olvidamos de la lluvia para contemplar las flores que parecen sonrientes caritas de dichas y amores... todos nos encontramos alegres y hallamos alegría en todas partes... deportes, bailes, field days, siempre encontramos ocasión propicia para divertirnos, pero este año, ¡oh!, que terriblemente aburrido, que insoportablemente tedioso ha pasado el mes de mayo!
La lluvia cayendo gota a gota, casi a diario parecía el llanto lúgubre y triste del cielo.
Los salones sociales cerrados.
Los deportes en aplastante parálisis.
Los hogares sumidos en inquietante paz no abren sus puertas a las familiares partidas de bridge o pocker.
Todo es aburrimiento, todo tristeza.
¿Y como queréis que en este soñoliento ambiente de pasmos quietud social escriba crónicas?
Holguín, el bullicioso Holguín de todas las épocas, escenario eterno de carnavalesca alegria juvenil, es hoy también escenario en el que representan la tristeza de los momentos crueles porque atraviesa nuestra Patria, nuestros juveniles corazones.
No queremos divertirnos, queremos que la tempestad que azota nuestra bendita tierra se detenga en su destructora obra.
Queremos que cese la lluvia de las pasiones, las lágrimas de los lamentos y que luzca de nuevo sereno el cielo de la patria amada.
Nuestros corazones se comprimen en medio de este tedio, abrumador.
¡Basta ya!, decimos, pero el huracán prosigue y no hay quien le detenga en su lóbrega carrera.
¿Hasta cuándo?
No lo sabemos.
Y yo siento infinitamente que mi crónica se vea reducida a mera gacetilla social.
Quizás, pronto vuelva a ellas la amenidad de la alegría.
¡Dios ha de quererlo así!

EN LA ESTACION C. M. K. F.

Viene efectuándose sin interrupción, la trasmisión de los amenos programas que constituyen la Hora del Hogar.
De grandes atractivos.
E instructiva amenidad.
Está la Hora del Hogar, bajo la dirección de la inteligente y culta señorita Nellie de Gongora Mason.
Un encanto Nenita.
Con cuya atractiva voz hace deliciosa la Hora del Hogar.
Varios artistas holguineros tienen en ella participación.
Y también la cronista que suscribe, invitada atentamente por la señorita Gongora.
Canta algunas veces.
Con una voz pésima, pero canta.
Y no solo canta, sino que tiene a su cargo la Sección de Feminismo, trasmitiendo semanalmente una conferencia que dedico a nuestras damas y damitas.
A las dos y media de la tarde los miércoles, tal es la hora y día escogidos por mí para tratar el tema de palpitante actualidad .
La Hora del Hogar, ha tenido un franco éxito, ya que de toda la provincia llegan mensajes de felicitación y también muchos solicitando cosas de interés para el peticionario.
Desde una pieza de música o canto, hasta una exquisita receta culinaria.
De todo hay en la Hora del Hogar.
Felicito sinceramente a la señorita Gongora por el éxito alcanzado en ella.
Enhorabuena.

NUEVO BACHILLER

Facundo Dovale Grego.
El simpatiquísimo y culto joven, amigo, acaba de recibir este título en los Colegios Internacionales del Cristo.
Título que lo acredita como bachiller en cualquier Universidad norteamericana. Los exámenes de «Cundo» han sido brillantísimos.
Obteniendo en todas sus asignaturas notas de sobresaliente.
Yo, por el cariño y amistad que a él me une, alégrome infinitamente de su triunfo.
Por el que felicito también a sus padres, los distinguidos esposos don Facundo Dovale y Consuelo Grego de Dovale.

PARA LA HABANA

En viaje de placer.
Distinguidos viajeros han partido.
El respetable letrado don Agustín Calderón y Rodríguez, con sus dos hijas, las atractivas señoritas Calderon Betancourt .
Amalina y Rosita.
Hermanitas encantadoras.
A quiénes deseo estancia gratísima en lares habaneros.
Con todo mi afecto.

LIGERO ACCIDENTE

Que pudo traer fatales consecuencias.
Y que ha sido muy comentado en nuestros círculos sociales.
Es el ocurrido a un joven y estimadísimo matrimonio.
El distinguido galeno Sebastián Beltrán y Moreno, su bella esposa Ana Rosa Santiesteban.
Y la mayor de sus hijas.
La graciosa rubita Martha, que con ellos venía de Santiago de Cuba, a donde después de pasar larga temporada fueron sus padres a buscarla.
Al regreso de este viaje ocurrió el accidente que pudo costarles la vida.
En la carretera central.
Una pequeña herida en la región frontal izquierda, recibió el doctor Beltrán.
Su esposa e hija algo estropeadas.
Nada de gravedad.
Lo que causa en nosotras gran complacencia.

MEJORADA

Así nos llegan las halagüeñas noticias.
Desde la Habana.
Y se refieren a la elegante y jovencita esposa del doctor Díaz Betancourt, Director de los «Laboratorios Dilabra», señora Hilda Rimblas de Betancourt.
Fué a consultarse con varios especialistas y han sido sus diagnósticos tranquilizadores.
Muy pronto podrán regresar los esposos Diaz-Rimblas y con ellos la respetable señora Celia Ajo de Rimblas, que les acompaña en el viaje.
Mucho me alegra la noticia recibida.

Ofelia Estorino de González.—En dias pasados tuvimos el gusto de recibir la agradable visita de esta querida amiga, residente en el poblado de Torriente.

Por breves momentos departimos con Ofelia quien partió rumbo a su «srret-home» en compañía de sus lindos bebitos.

Adoración Corzo,
Cronista Social.

3 GRANDES PERIODICOS POR 1.60 Al mes
DIARIO DE LA MARINA
INFORMACION y ORBE : Llame al A-2425

LINDO ESTILO DE CALLE
En Blanco y Negro, y Blanco y Carmelita, tacones altos y militar
$ 4.50
"O. K.-FLORIT"
Aguila 117. Telf. A-9021.
Solicite el Catálogo

Todo..... MANANA comienza nuestra gran venta
A PRECIOS DE FABRICA
TODO a BASE de REGALOS ¡NO ESPERE QUE SE LO CUENTEN!
VEALO VD. MISMO
Le Printemps OBISPO y COMPOSTELA

Todo a $1 $2 $3
COMIENZA MAÑANA 30
LA HISTORIA SE REPITE...

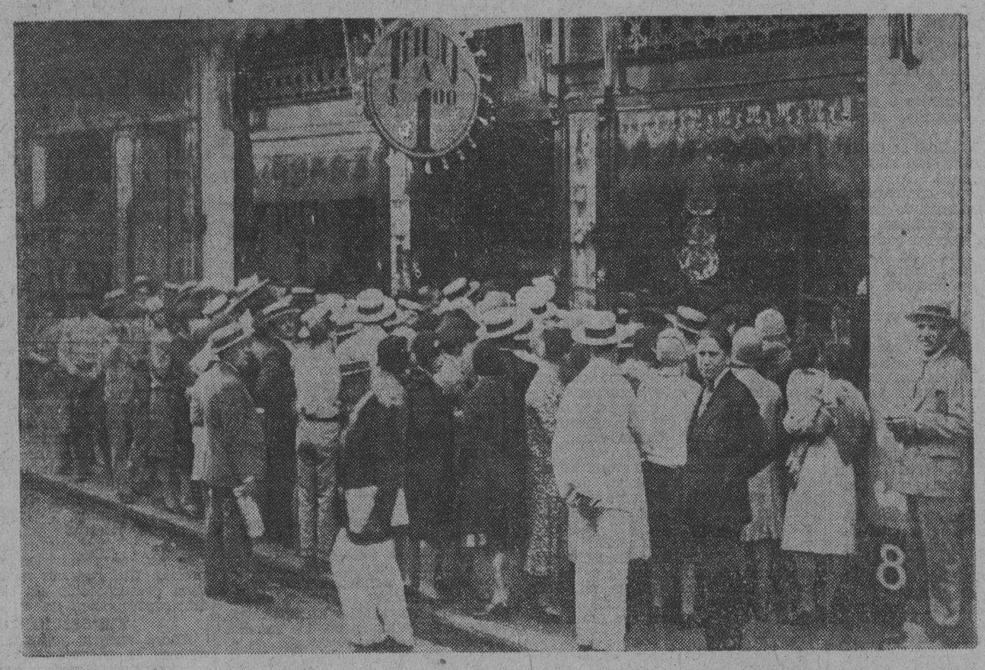

El Mundo publicó el día 2 de Marzo de 1929 esta fotografía con este comentario: "Sólo 3 anuncios en El Mundo y 3 en el Diario de la Marina han hecho la venta más sensacional de los últimos tiempos. Hubo que cerrar las puertas de la Sección X porque no cabía más público dentro y la policía tuvo que estar presente para mantener el tránsito en la cuadra del establecimiento".

VENTA FORMIDABLE
Obispo 85 S. Rafael 28
SECCION X

Asalto Bailable en Güira de Macuriges

Tuvo efecto en «El Círculo». Próximo baile. De temporada

Un asalto bailable.—Efectuóse con toda brillantez el domingo próximo pasado en El Círculo con la asistencia de numerosas damas y damitas de lo mejor de la sociedad de Güira de Macuriges.

Bellas flores de nuestro ameno pensil, pusieron una nota de color en los salones de tan prestigiosa institución social.

Quedan aquí detallados sus nombres:

Señoras: Emelina Caneda de Díaz, elegante y distinguida señora de nuestro estimado amigo el Jefe local de Comunicaciones señor Eulogio Díaz, Esperanza R. de González, Catalina L. viuda de Losa, Tomasa R. de Carballo y Josefa X de Silva.

Señoritas: Esther Nieves, Anita Hernández, el prototipo de la simpatía, Luisa León Silvia y Delia Silva, Rosarito Mercedita y Ana Brígida, Losa trilogía admirable de encantadoras hermanitas, Fara Carballo, Tomasita Galado, Laudelina Puentes, Carmita Guerra mis predilectas amiguitas; Bebita y Minita Martínez.

Candita Reyes, Saturnina Pérez y otras más que lamento no recordar.

Una magnífica ortofónica cedida por nuestro Alcalde, fué la encargada de amenizar los bailables que prolongáronse hasta avanzadas horas de la noche.

De temporada.—Un distinguido matrimonio.

Los esposos Estorino-Rabasa.

Son nuestros más estimados huéspedes desde hace varios días en unión de sus pequeños hijitos; tres monísimos chiquillos.

Que el tiempo que disfruten en nuestra sociedad les sirva de satisfacción.

Fijada la fecha.—Para el domingo 14 del próximo Junio.

La noticia del baile que en mi anterior crónica acogí a título de rumor, ha sido confirmada.

Está acordado celebrarlo en la fecha expresada.

Será algo sublime... soberbio el sarao que esa noche se efectuará en los salones de «El Círculo».

Dado el entusiasmo reinante entre nuestra juventud esperamos con toda seguridad que el éxito corone los esfuerzos de sus organizadores.

VILLACLAREÑAS

(Por Armando Machado)

AL FINALIZAR MAYO

El mes de las flores.
El mes de María, madre del Amor Hermoso y Reina de los Cielos.
Grandes cultos de piedad y de amor se han venido efectuando durante todos los pasados días de este mes en todos nuestros Templos, actos que finiquitarán el treinta y uno.
En la Iglesia del Carmen recien retocada, la Congregación de Hijas de María prepara en combinación con las hermanas del Morel selectos números musicales con motivo del acto de la coronación de María.
Se dirá la misa y cantará la salve, acompañada de un gran número de voces.
Muchos los preparativos.
Ya el jardín de la distinción villaclareña, «La Rosa», tiene el encargo del adorno.
Lindo trabajo el que propónense hacer los muchachos de ese jardín de la Carretera de Camajuaní.

En el Templo de los Padres Pasionistas, el Buenviaje, por su parte Chichita Pérez de Fernández Marinello, hace los preparativos.
En esa fiesta todo el templo aparecerá decorado, luciendo grandes reflectores que en el momento de la coronación lanzarán sus potentes rayos de luz sobre el altar mayor, decorado con verdadero gusto por las huestes de Gumersindo González, del jardín «La Rosa».
Al centro de laltar, se destacará la valiosa escultura de Nuestra Señora del Sagrado Corazón.
Y minetras tanto un nutrido coro interpretará selectos cánticos.

BODAS DE JUNIO

Las primeras en el mes.
Sus contrayentes pertenecen a nuestra élite social.
El, un joven gleno de sólidos prestigios, que ocupa un alto cargo en la Secretaria de Sanidad y que es a la vez un gran poeta y orador. Me refiero al amigo Ramón Cornides y Peláez.
Ella, una linda y gentil damita, cultísima doctora en Farmacia: Aida Gonzalez Saenz.
Otra ideal parejita, que también unirá sus destinos en Junio.
Trátase de un joven comerciante que representa en Villaclara importantes firmas de la Habana: El señor Manuel Artime.
La elegida de su corazón, es la simpática y agraciada damita Rosa Isabel Clapera.
Muchos los regalos que estos novios reciben.

FUNCION BENEFICA

Se organiza con gran entusiasmo.
Para efectuarla en la noche del cuatro del entrante Junio en el «Villaclara», el teatro de moda.
Será una noche de distinción.
Organizada por la señora Clara Barrera de Groso, con gran finalidad y nobles intenciones.
De Caridad.
Las personas que deseen localidades deberán dirigirse a las comisiones encargadas de su distribución o a la residencia de la señora de Groso en la calle de General Machado.
El precio de cada una será de veinte centavos.
Cantidad ínfima.

DEL VILLACLARA TENNIS

Muy animados en sus preparativos para el recibimiento a los ases del Tennis.
Dos cubanos que a su regreso de la ciudad de San Juan de Puerto, nos darán varias exhibiciones.
Ellos son los doctores Gustavo Volmer y German Upmann.
Campeones cubanos en esa rama del sport.
Jóvenes que han conquistado para Cuba con su raquet, grandes triunfos y glorias.
Muy agasajados están siendo en aquella isla hermana.
La joven y aristocrática sociedad Villacalara Tennis Club, los recibirá vistiendo sus mejores galas.
En próxima crónica daré a conocer el extenso programa que se les prepara.

EL CASINO ESPAÑOL DE LOS PALACIOS EFECTUO EL DIA 20 EN REUNION BAILABLE

El día 20 del presente mes se efectuó una espuéndida reunión bailable en el Casino Español de Los Palacios con motivo de estrenarse una Radiola adquirida por el mismo, estando sus salones como siempre llenos de simpáticas y bellas señoritas.
Para el día 31 está anunciado el próximo baile que como siempre será un teriunfo más para la digna directiva que preside los destinos de esta sociedad ya que para el mismo existe una gran animación.

PROXIMA BODA

Para el entrante mes de junio, está señalada la boda de la distinguida señorita Luisa Rodríguez, con el correcto joven Felix Chavez, digno empleado del Central La Francia.
Que sean felices.

Tigera, Especial.

ORBE ORBE ORBE ORBE ORBE
GRAN REVISTA EN ROTOGRABADO UNICA EN CUBA
SALE LOS JUEVES

Simpática Boda Tuvo Efecto en Pta. Brava

Fué efectuada en San Pedro. Próxima verbena. El «Liceo»

La señorita María Teresa Martín y el señor José Reigosa, eran los contrayentes.
Tuvo efecto en la noche del 20.
En la casa de los padres de la novia, en San Pedro.
Ante el señor Juez Municipal de Punta Brava, Mario Hernández y el secretario señor Antonio G. Zamora, firmando como testigos los señores José Ros y Antonio Rodríguez.
La ceremonia civil se celebró por la tarde.
Celebrándose por la noche la ceremonia católica.
La novia lucía un magnífico vestido.
Siendo de un acreditado jardín el bello bouquet de boda.
Terminada la ceremonia religiosa, los invitados fueron obsequiados con finas pastas y licores.
Entre las señoras recordamos las siguientes:
Ana Pizarro, Agueda Ravelo, Teresa Díaz, Antonio Roque, Juana Díaz, Bárbara Chavez, Caridad Díaz, Ana Acosta, Eufemia Hernández, Mercedes Delgado, Francisca Acosta y Lilia Hernández.
Señoritas:
Ofelia y Otilia Oliva, Emilia Acosta, Felina Morales, Evelina y Eulalia Pérez, Elena Muñoz, Nestorina Delgado, Elisa, Rosa y Eugenia Ginorio, Josefa Collazo, Felicia y Ana Rodríguez, Ana y América Simón, Rosalía y Manuela Castillo, Josefa García, Nena, Ana y Dulce Pérez; Edelmira, Cuca Nardo; Margot, Ana y Consuelo Aguilar; Ofelia, Berta e Hilda Chavez; María Antonia e Isabel Martín; Ofelia Peña y María y Elena Marín.
Van aquí mis votos.

LA GRAN VERBENA DE GUANAJAY

Los días 6 y 7 de Junio.
Grandes fiestas en la villa de Aramburu tendrán lugar esos días.
Al doctor José Más y a su distinguida esposa le ha sido confiada la organización del Kiosko Español.
Así gentilmente me lo comunicó el doctor Más.
Quien a su vez ha confiado la organización del mismo artísticamente a nuestro buen amigo Oscar Díaz, celebrado pintor-escenógrafo.

CINE LICEO

«Una Aventura en el Mar».
Gran joya de la Metro Goldwyn Mayer.
Se exhibirá con buen éxito en la función del domingo en el Liceo.

LA FUNCION DEL 14 DE JUNIO

Por la Sección de Declamación.
Tendrá lugar a las ocho de la noche, llevándose a escena la comedia en un acto y tres cuadros titulada «El Amor que Huye».
El reparto de la obra ha sido confiada a señoritas y jóvenes pertenecientes a dicho cuadro artístico, que han de obtener un nuevo y señalado éxito en la interpretación.

José A. López.

M.E.C.D. 2016

Teléfono A-24-25 SUSCRIBASE AL "DIARIO DE LA MARINA", Llamando al Teléfono A-24-25 y le Enviaremos GRATIS "INFORMACION" y "ORBE" Teléfono A-24-25

Notas de Sociedad de San Luis, P. R.

Cumpleaños. Amigo enfermo. El 20 de mayo. En el Cine

El día diecisiete del actual celebró el día de su cumpleaños mi querido padre, pasando tan señalado día entre alegrías, música y el calor y afecto de la familia y amigos, en San Luis, P. del Río.

Doy gracias al cielo por habernos concedido ese grato placer como lo deseábamos y rogamos al Señor por que muchos años nos permita igual felicidad.

ENFERMO

Desde hace algunos días guarda cama enfermo con una afección gripal, nuestro querido amigo el joven Félix Cabrera Pérez.

Que pronto desaparezcan esos males.

20 DE MAYO

Esta efemérides, en que celebra el pueblo de Cuba el vigésimo nono aniversario de la proclamación de la República, transcurrió en este pueblo con poca animación, debido a la crisis económica que estamos atravesando.

En las Escuelas Públicas se celebró un acto oficial sencillo, con muy poca asistencia de niños.

Parece que nuestros compañeritos de la escuela van perdiendo poco a poco el entusiasmo patriótico, y lo que es más penoso, que los padres se van cuidando muy poco de que sus hijos cumplan el deber, desde niños, de conmemorar las efemérides de la patria.

Tal parece que sienten predilección por otras actividades menos importantes para la vida ciudadana, y prefieren asistir a otros actos en que resultan sepultados los sentimientos de amor a la patria y sus instituciones.

Ya lo había predicho el Apóstol con su clarividencia incomparable: quedaron en Cuba ciertas prácticas que nublarían o eclipsarían esos principios de amor a la patria amada.

Solo los Maestros de las Escuelas pueden romper ese hielo que va cubriendo poco a poco, disimulada, pero efectivamente, como sepultándolo, el amor a nuestros héroes y mártires sobre todas las cosas.

Por la noche celebró la Asociación «José Felipe Padrón», una velada patriótica, pronunciándose discursos por los señores José Angel Martínez y otros miembros de dicha asociación, rememorando las virtudes de los que pasaron sus mejores días en labor constante para legarnos una patria libre, como la idearan aquellos hombres cuyas descendencias no dicen bien con sus actos actuales, del ejemplo admirable de aquellos mártires.

También celebróse en el Parque «José Martí», una retreta con que el señor Alcalde Municipal quiso amenizar ese día de la patria.

Notamos que solo en las Escuelas Públicas y algunas asociaciones se ostento alguna que otra bandera nacional, los edificios públicos que están obligados a ello, y nada más.

EL TEATRO SAN LUIS

Nuestro amigo el señor Dionisio Darias continúa teniendo éxitos en su empresa cinematográfica, haciendo pasar por la pantalla películas como «El Cuerpo del Delito», que presenciamos el domingo último y nos informa que en breve presentará magníficas producciones de esta clase.

«El Ultimo de los Vargas», será una de las que muy pronto nos ofrecerá.

Muchos éxitos como el último, le deseamos.

NUEVO HOGAR

Para su linda casa, que han embellecido en estos días nuevamente en la calle Juana Romero, antiguo local de la sociedad «Aurora», han trasladado su domicilio los esposos Padrón Valdés y la elegante señorita María Teresa Padrón, profesora de Instrucción Pública.

Muchas felicidades le deseamos en su nueva residencia.

NELITA MARTIN FERNANDEZ

Nuestra querida y culta compañerita, cronista social del DIARIO DE LA MARINA en Quemados de Güines, se encuentra desde hace días en la Capital de la República, en espera de ser sometida a una delicada operación quirúrgica.

Rogamos al Señor por su rápido y total restablecimiento.

LIBIA SANTOS COFIÑO

Esta dulce amiguita, que tiene la residencia de sus papás en la calle Manuel Landa, en la ciudad de Pinar del Río, se encuentra ya totalmente restablecida de la delicada operación sufrida hace pocos días en una Clínica de dicha ciudad.

Nuestros plácemes por ello.

Rebeca Mármol,

Cronista Social.

La Constitución...

(Continuación de la PRIMERA)

da la mayor edad, reclamen su inscripción en el Registro correspondiente de la República».

La aplicación o preferencia del sistema del **Jus soli** tiene en su favor razones de todo orden.

Con raras excepciones de las personas nacidas en un territorio determinado, de modo accidental, como por ejemplo, al pasar por el mismo en viaje sus padres, el que nace en un país, en el se educa y en el en definitiva fija su residencia adquiere de modo completo, particularmente en tierras de América, todas las características espirituales y a menudo físicas del perfecto ciudadano del Estado en cuestión. Es injusto de modo manifiesto que —como ocurre en nuestra Constitución— el hijo de cubanos nacido en el extranjero se considere ipso facto cubano por nacimiento y no lo sea, sin cumplir especiales requisitos, el que hijo de extranjeros nazca en Cuba y en Cuba trabaje y viva.

Volviendo los ojos a las Constituciones más modernas de América, recogiendo las vitales necesidades del país, deseando rectificar una situación injusta y positivamente perjudicial queremos los Quince, en el Proyecto de Reforma, implantar en Cuba el sistema mixto antes indicado y cuya principal novedad se encierra en esta fórmula: El que nace en Cuba, es cubano por nacimiento. Hemos añadido la salvedad respecto a los hijos de extranjeros que sirvan en Cuba a sus Gobiernos, inclinándonos ante el viejo principio de la extraterritorialidad diplomática y no atreviéndonos, conscientes del medio, a imponer soluciones avanzadas que fracasarían en una organización conservadora como la nuestra.

No es necesario añadir que tal innovación pone término de una vez para siempre a los numerosos y complicados problemas que la implantación del sistema del **Jus sanguinis** en un período de transición por la primera Convención Constituyente ha creado, principalmente, a los hijos de españoles nacidos en Cuba antes del establecimiento de la República, que entonces no eran mayores de edad.

La obligatoria brevedad de esta exposición, cuyo objeto no es otro que el de dar a conocer simplemente las Reformas proyectadas por el Grupo parlamentario de los Quince, nos impide extendernos en consideraciones doctrinales que el que estas líneas escribe desarrollará oportunamente, si así lo permiten los dioses benignos que velan por Cuba, en el hemiciclo de la Cámara de Representantes.

—oOo—

El Proyecto mantiene íntegro el Artículo 6, relativo a la adquisición de la ciudadanía cubana por naturalización.

Se introducen reformas expresas en el Art. 7, relativo a la pérdida de la ciudadanía, no solamente como ocurre en el primer inciso, haciendo que esa pérdida se lleve a cabo dentro de las más estrictas condiciones sino, además, y para contener un poco el absurdo delirio de grandeza, aristocracia y apariencia que parece haberse apoderado de ciertas clases de nuestra sociedad, se quiere llevar a la Carta fundamental, como motivo especial de pérdida de ciudadanía, la admisión de «empleo», condecoraciones, títulos de nobleza u otros honores de un Gobierno extranjero, sean cuales fueren su naturaleza o carácter, sin licencia del Senado.

Y se añade al final del artículo, una aclaración terminante, regla legal invariable en todos los países del mundo, que brilla por su ausencia en nuestra Constitución vigente:

«La pérdida de la ciudadanía no libera a los cubanos de las obligaciones que, en tal concepto, les corresponden y que se determinan en la Constitución o en las Leyes».

—oOo—

El Proyecto mantiene íntegros los actuales artículos 8o. y 9o. del Título segundo.

En cuanto al Título tercero, **De los extranjeros**, que consta de un solo artículo, el 10o., se aceptan todos sus incisos, añadiéndose al final la siguiente declaración:

«La República no acepta otra responsabilidad, respecto a las personas y bienes de los extranjeros residentes en su territorio, que la admitida y regulada en los principios universales del Derecho de Gentes».

Llevar esos principios a la Constitución en la forma que pretendemos, no encierra ni compromisos ni peligros.

El Reich Alemán ha hecho más. Ha incorporado todos los principios de ese Derecho a su Constitución.

Cuba forma parte de la comunidad internacional de los Estados y es signatoria de numerosos convenios universales que esos principios consagran.

Añadiendo a las disposiciones del Art. 10 la propuesta declaración, no hacemos sino ratificar nuestra posición en el mundo como país soberano consciente de sus obligaciones, ya que en definitiva, los principios del Derecho de Gentes a que nos referimos, en este aspecto de la vida internacional, no son otros que los que establecen como solución de reclamaciones o conflictos, la mediación amistosa, las discusiones pacíficas y en último término el arbitraje.

Pedro Martínez Fraga.

EL 20 DE MAYO EN CANASI FUE UN DIA DE TRISTEZA SIN NINGUNA CELEBRACION

Con tristeza vi pasar la fecha gloriosa del 20 de Mayo, que tan grandes recuerdos tiene para los cubanos que aman a su patria.

Qué diferencia a la de años anteriores que siempre en este pueblo se demostraba el entusiasmo por hacer ese día de expansión y regocijos.

Solo los semblantes tristes y un estado de pesimismo grande era el ambiente que se respiraba, lamentable es que los recuerdos grandiosos de tan hermosa epopeya pasaran desapercibidos para sus moradores. La enseña de la Patria solo en pocos lugares lucía sus lindos colores, sin que se efectuase ningun acto en celebración de ese gran día.

MUY MEJORADO

Se encuentra el señor Manuel Díaz, comerciante de la localidad en franca convalecencia del ataque grippal que lo tuvo por varios días recogido. Me es sumamente grato hacerle llegar mi felicitación.

EL DR. PEÑATE

También es motivo de satisfacción comunicar a mis lectores que este activo Doctor, Juez Municipal de ésta, continúa muy bien de salud como también su distinguida familia.

Mucho lo celebramos.

J. PALMA, Corresponsal.

Teníamos...

(Continuación de la PRIMERA)

menos cuarto de la mañana. Comprobamos que la presión del aire a esa elevación era de 76 milímetros o sea un décimo de la normal atmosférica.

El profesor aludió entonces al brillo de notas en que, durante las mejores horas de la excursión, estuvo apuntando fatigosamente datos y datos.

Solo pudo utilizarse parte de los instrumentos que iban en la góndola de aluminio, pero los que funcionaron, lo hicieron de manera admirable. El Profesor Piccard expresó su satisfacción por el hecho de que los principales experimentos resultasen como él deseaba.

Mientras el mundo, por boca de todos los periódicos de Europa y América, discutía si Piccard y Kipfer estaban vivos o muertos, ambos hombres de ciencia se veían ocupadísimos con sus cálculos para saber qué ruta seguía el globo. De cuando en cuando podían estimar la deriva, legando a la conclusión de que la masa redonda del globo llevaba una velocidad horizontal de quince metros por segundo.

—Era imposible—agregó Piccard—determinar la posición del balón por la pequeña ranura que tenía la góndola, pero pude observar que la luna parecía mucho más brillante, desde nuestra situación en el aire, que desde la Tierra. Y el espectáculo de los Alpes nevados vistos desde el cielo, era algo tan grandioso, que sobrepasaba a toda descripción.

Preguntado por qué no aterrizó en Baviera o junto al río Valley, el profesor Piccard, manifestó que era imposible abrir la válvula de seguridad, y que si no hubiera sido por ese inconveniente, a las once de la mañana del miércoles habrían vuelto a la tierra.

Los dos aeronáutas no vieron las señales que les hicieron desde el aerodromo de Innsbruck. Fué imposible abrir la porta de la góndola hasta las 8 y 52 de la noche, debido a que la presión interior de aquella tenía que ser proporcionada a la de la atmósfera exterior.

La temperatura, dentro de la góndola, a veces llegó a 106 grados, Fahrenheit, aunque en los mismos momentos fuera se registraba de 67 a 76 grados bajo cero, Fahrenheit.

—El hecho de que llevásemos doble cantidad de oxígeno salvó nuestras vidas—dijo Piccard—Cuando descendimos, todavía teníamos gas para una hora más de respiración artificial. El aterizaje fué muy suave. La góndola dió dos saltos, pero al fin quedó inmovilizada. Todavía teníamos 800 libras de lastre.

Bajar del glacier fué lo más difícil de la gran aventura y solamente posibles gracias a varias de las cuerdas del balón.

FELICITACION SUIZA

BERNA, Suiza, mayo 28 (AP).—El Presidente de Suiza, telegrafió hoy al profesor Augusto Piccard su felicitación, así como a su compañero, en nombre del Gobierno de la República Helvética. El Presidente califica en su mensaje de magnífica la proeza de los dos hombres de ciencia.

HERIDO GRAVE EN MATANZAS POR UN AUTO

Los ocupantes de la máquina dejaron al lesionada en la carretera, dandose a la fuga

MATANZAS, mayo 28, a las 10.40 de la noche.

Arrollado en la vía Central

El señor Francisco Alfonso y Expósito, natural de Canarias y vecino de la finca San Armando fué arrollado esta tarde por el automóvil número 5685, que a gran velocidad transitaba por la carretera, la que trató de atravesar el herido precisamente frente a su domicilio.

El señor Alfonso fué abandonado frente al Parque Infantil en la playa de Bellamar por los ocupantes de la máquina, que al notar que estaba en grave estado, inhumanamente lo dejaron en ese sitio.

Conducido por varios ciudadanos y policía al Centro de Socorro, los facultativos de guardia lo asistieron de la fractura de las octava, novena y décima costilla derechas, contusión en la región abdominal y escoriaciones con herida situada en la región occípito-frontal, escoriaciones en la cara posterior de la pierna derecha y contusiones en ambas regiones glúteas, habiendo sido calificado de grave su estado.

La máquina prófuga ha sido circulada tanto a la Habana, como a Madruga.

Los testigos presenciales del hecho señor Leonardo García vecino de Monte número 12, en la Habana y el menor Vicente Varela, de San Fernando número 8, declararon ante el juez de Instrucción a quien se le dió cuenta que el vehículo en cuestión marchaba con excesiva velocidad.

El herido fué trasladado al Hospital Civil.—Alberto Lovio.

3 GRANDES PERIODICOS POR 1.60 Al mes
DIARIO DE LA MARINA
INFORMACION y
ORBE. Llame al A-2425

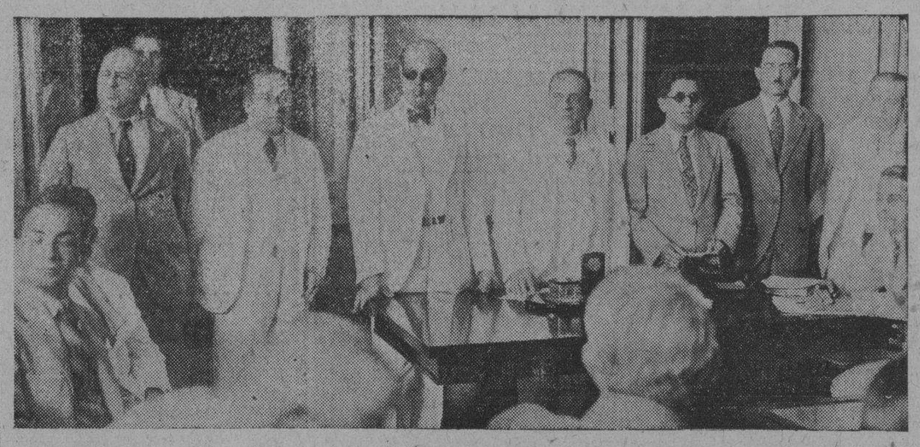

Los doctores Nicolás Gómez Rosa, Presidente de la Federación Médica de Cuba; Victoriano Rodríguez Barahona, Secretario de Sanidad; Angel Arturo Aballí; Fernando José del Pino; Félix Hurtado; Ortiz Cano y Miguel Branly, que presidieron anoche la primera sesión de la Segunda Convención Nacional de Mutualismo en la que la delegación de Hijas de Galicia solicitó que se suspendiera, debido a la situación política y económica por que atravesaba el país, proposición que fué rechazada, no obstante estar unida a ella los Centros Gallego y Asturiano. Hoy continuarán sus deliberaciones la Convención.

No Habrá Huelga...

(Continuación de la PRIMERA)

LOS COMENTARIOS

Las comunicaciones cursadas, las entrevistas celebradas, dieron motivo a comentarios de toda índole. Se habló de una próxima huelga, que obtenían el consentimiento de los torcedores a la rebaja de jornales, de un «look-out» presentado por todos los industriales a la vez, según opinión de unos, y según otros escalonada, haciendo primero grandes rebajas y mas tarde cerrando las fábricas, para abrirlas con nuevos precios. Ultimamente se juzgó la última comunicación de la Unión de fabricantes como un «ultimatum».

SUPOSICIONES

Ahora surgen suposiciones, y los ánimos se encuentran en ebullición en las fábricas, esperando los acontecimientos, reinando la intranquilidad, esperando cada día una noticia desagradable.

EN TORNO A LA REALIDAD

La idea de solicitar una revisión de tarifas no es nueva. Data de Marzo del año próximo pasado, en que analizando la situación entonces imperante, la constante depauperación de la industria se estimaba por algunos que había que adoptar medidas defensivas. En este particular no hubo en las medidas de que entonces se trató unanimidad de pareceres, pues algún industrial se manifestó contrario a quitar nada a los tabaqueros y a las despalilladoras, cuyo estado de penuria por las condiciones del trabajo reconocían y pensaban que ese remedio, llegado el caso que pudiera adoptarse, llevaría mas penuria a los obreros y al fin y al cabo, no resolvería los problemas de la industria, que tienen sus males muy complicadas dolencias nacionales unas e internacionales otras. Adquirieron virulencia los asuntos obreros, y se dejó la cuestión para otra oportunidad.

NUEVAMENTE SOBRE EL TAPETE

En Noviembre volvió a tratarse el problema, pero se estimó que no debía llevarse por medio de violencias, sino procurar hacerlo en armonía con los tabaqueros y aquellos momentos agitados por la política nacional tampoco eran propicios por lo que se dejó para tiempos mas oportunos. En Abril, se acordó iniciar las gestiones, por que si bien algunos no eran partidarios de obtener esas ventajas, la disciplina social, les aconsejaba no ser obstruccionistas, limitándose a consignar sus opiniones nada más.

Se iniciaron los «pourparlers» de que dimos cuenta minuciosa, en que los obreros se mantuvieron dispuestos a laborar con los fabricantes en las soluciones de combatir la competencia de los «chinchales», el aprovechamiento más posible de los materiales, siempre que el industrial ayudara al obrero en la preperación de estos, mejoramiento etc, y en otros cuidados, pero sin ceder un ápice en la tarifa de precios.

NO HABRA HUELGA NI «LOOK-OUT»

Nosotros hemos seguido paso a paso el problema. Los fabricantes con quienes hablamos, unos contrarios a la revisión, otros estimándola necesaria, estaban contestes en que las gestiones debían hacerse serenamente demostrando las necesidades, sin llegar a la violencia, sin romper la armonía que desde hace años viene imperando entre las organizaciones de los industriales y las de los obreros. Y en estos momentos pulsando la opinión, con la delicadeza que nos merecen estos problemas, en que a veces una ligereza una afirmación indiscreta, puede causar molestias lo mismo en el seno de las colectividades patronales que en el de las sociedades obreras nos abstenemos de personificar a nadie, pero si podemos asegurar de das nuestras fuentes de información para llevar la tranquilidad a las colectividades obreras de despalilladoras y tabaqueros, que por la revisión de tarifas, que tanto les interesa, no sufrirán los terribles efectos de ninguna huelga ni «Look Out». Acaso mañana podamos debidamente autorizados, reafirmar nuestra aseveración con nuevos detalles sobre los problemas de la industria

No Pagan los...

(Continuación de la PRIMERA)

por un servicio el cual ya vienen satisfaciendo por otro concepto, que dando toda actuación en espera de la resolución que con carácter definitivo sea dictado, pues los comerciantes e industriales de Güines, cuyos intereses están representados por la Cámara de Comercio y por la Federación Nacional de Detallistas, no están dispuestos a tributar los arbitrios por un solo servicio, tanto más cuando los contribuyentes comerciales, dado que se tributa de acuerdo con el alquiler, son los que más altas cuotas pagan por el único servicio que están obligados a tributar.

Dentro de breves días se celebrará una nueva entrevista entre el doctor Tapia, jefe del Departamento de Agua de la Secretaría de Obras Públicas los representantes de la Cámara de Comercio de Güines y los directores de la Federación Nacional de Detallistas, tratando de llegar a una armónica solución, pues los contribuyentes no se niegan a que tributen por el canon de uso industrial o se le instale metro contador a aquellas industrias que lucran con el agua, pero se niegan a pagar tal arbitrio en los comercios que como las tiendas de ropas, las ferreterías y los almacenes, que consumen inclusive pequeñas cantidades de agua, así como tampoco en los cafés y bodegas que hasta prestan servicios de carácter público en los cuales se gasta una crecida cantidad de agua, representando el servicio que se presta un gasto de instalación y mantenimiento para el comerciante.

En caso de no ser atendidos, la Federación y la Cámara de Comercio se disponen a elevar su protesta pues consideran absolutamente ilegal y abusivo lo que se le reclama.

Se ha Logrado...

(Continuación de la PRIMERA)

Los laboratorios de Televisión con los cuales trabaja Farnsworth, dicen que se ha reproducido ya fotografías con todos los detalles que pueden tener los mejores grabados de medio tono que aparecen en los periódicos diarios, y muy superiores, desde todos los puntos de vista, a las primeras imágenes del cine, hace treinta años, con la particularidad de que se pueden ampliar hasta cuatro pies cuadrados, sin perder nada.

Debido a que las transmisiones de televisión son semejantes a las de los sonidos, tienen todos los inconvenientes de interferencia que sufren los programas de radio de diversas clases. Hay también cierta tendencia, observada por todos los técnicos, a que las figuras o imágenes se atenúen gradualmente, de derecha a izquierda, pero este defecto está en camino de ser eliminado.

En las pruebas de laboratorio se recibieron imágenes de más de un pie cuadrado, pero es posible multiplicar el área de aquellas enfocando el aparato sobre una pared, después de eliminar la cortina, obteniéndose entonces reproducciones hasta de cuatro pies en cuadro.

En el grabado puede apreciarse, a simple vista, el funcionamiento objetivo del aparato de Televisión construído por el ingeniero Farnsworth. En el momento de hacerse la foto, se recibía por radio una imagen de Mary Pickford, empleándose el tubo especial de que es inventor aquel.

EN UNA CAÑADA APARECIO UN HOMBRE HERIDO

Se supone que fué agredido poo otro campesino con quien había tenido un disgusto hace días

VIÑALES, Mayo 28. DIARIO, Habana. — En las últimas horas de la tarde de hoy acabamos de tener conocimiento de un sangriento suceso que, por todos los indicios, parece tratarse de un asesinato, dado que la víctima se teme fallezca de un momento a otro.

En el Barrio de Cuajaní, de este Término Municipal, en un sitio conocido por el nombre de «Aguada de la Lima» y en una cañada profunda que allí existe, fué encontrado el campesino Rogelio Machín, de 43 años de edad y vecino de dicho barrio, el cual presentaba varias heridas en la cabeza y síntomas de una intensa conmoción cerebral. Dicho individuo, que se supone estaba allí desde hacía varias horas, se encontraba tan grave que no fué posible hacerle articular una sola palabra.

Inmediatamente las autoridades se constituyeron en el lugar del hallazgo, mientras el herido era conducido a esta ciudad para practicarle las curas necesarias.

Según las investigaciones judiciales, sábese que entre el individuo lesionado y otro nombrado Jesús Torres, de 20 años, habían mediado ciertos disgustos, así como que el día antes habían sido vistos juntos en el camino que conduce a un lugar donde acostumbran a surtirse de agua los campesinos de esa zona. Esto hace pensar que entre Torres y Machín se debió originar alguna reyerta, en la que este último fué herido por aquél, o bien que trató de asesinarlo.

A causa de estas averiguaciones, el Juzgado dispuso la detención de Jesús Torres hasta que se aclara convenientemente el hecho, el cual ha producido alguna sensación en el barrio de Cuajaní y en Viñales.

El estado del herido sigue siendo muy grave y se teme fallezca sin que pueda prestar declaración alguna sobre la forma y por quién fué herido. — **Corresponsal.**

CELEBRA ELECCIONES EL AUTOMOVIL CLUB DE CUBA ESTA TARDE

Esta tarde se celebrarán las elecciones del Automóvil Club de Cuba para la renovación de la mitad de su Junta Directiva, conforme lo estatuye el Reglamento vigente en esta institución.

Se dice que serán presentadas varias candidaturas por fuertes núcleos de asociados, existiendo para dicho acto comicial extraordinario entusiasmo.

La Discusión de...

(Continuación de la PRIMERA)

sin agresiones. En suma: una labor más que todo, fiscalizadora.

Naufragio del Cooperativismo

A los dirigentes del Partido Conservador no les ha quedado otro camino, que el de retornar a su verdadera posición. Las circunstancias les han obligado a ello y más que nada, las demandas continuas, reiteradas de los afiliados, que sin desmayar han venido pidiendo a los jefes que cancelen los compromisos contraídos con el Gobierno Liberal, si no quieren labrar la desintegración del Partido.

Se ha querido evitarlo, pero no ha sido posible impedir el naufragio del Cooperativismo.

La ruptura definitiva

Se esperaba que la ruptura definitiva ocurriese en la asamblea del Comité Ejecutivo del Partido Conservador citado al efecto para los primeros días de junio próximo. Pero la asamblea no tendrá lugar. Los propios conservadores ortodoxos, interesados en ella, han solicitado que se prorrogue.

Sin embargo, no será menester que se verifique la aludida asamblea para llevar a término la ruptura definitiva del Cooperativismo.

Este se romperá definitivamente en la primera sesión que celebre la Cámara de Representantes y en la ocasión en que se discuta una ley que lleve el sello del Palacio Presidencial.

Los presupuestos piedra de toque

En las reuniones celebradas en el Senado por los más destacados dirigentes del Partido Conservador se ha señalado, como la oportunidad para dar pruebas de que los congresistas del cooperativismo son ya oposicionistas, el debate sobre los Presupuestos Nacionales, considerados por los conservadores del Congreso como la Piedra de Toque.

Serán muy discutidos

Naturalmente que el Partido de la Mayoría, con los señores Carmelo Urquiaga como líder y el señor Juan Rodríguez Ramírez como presidente de la Comisión de Hacienda, votará sin discusión el proyecto de presupuestos.

Pero los conservadores provocarán grandes debates en torno a ellos, haciendo que se lea minuciosamente cada capítulo y que se ajuste a las necesidades.

Chardiet y Castellanos

En las reuniones del Senado se recomendó que los presupuestos fuesen debidamente fiscalizados, hasta el punto de que no se deje pasar una consignación sin ser inspeccionada.

Y se espera que en ello tomarán parte activísima los doctores Chardiet y Castellanos, que aunque conservadores son independientes. El señor Castellanos—se ha dicho—combatirá las reducciones que se intentan en el Poder Judicial, lo que además de inoportuno considera una riposta a su conducta entera y cívica en estos tiempos.

En cuanto al doctor Chardiet, combatirá rudamente los reajustes en Instrucción Pública.

El Grupo de los 15

Para los asistentes a las reuniones del Senado, es una incógnita la actitud del Grupo de los 15, que ha declarado su propósito de no concurrir a las sesiones donde se discutan proyectos de ley del Ejecutivo.

¿Asistirán esta vez a las sesiones? ¿Combatirán al lado de los conservadores de la derecha, regresando así al hogar común que es el Comité Parlamentario del Partido?

Aseguran que se...

(Continuación de la PRIMERA)

en la Secretaría de Estado treinta y siete oficiales y cuarenta y siete auxiliares. Tanto a los Jefes como a los citados se les rebaja además de los sueldos indicados, el cinco por ciento para el Fondo del Retiro.

Nos dijeron personas autorizadas que a dichos empleados se les respetará el sueldo, ya por dos veces rebajados por sucesivos reajustes, y que las reducciones se harán en otros conceptos y puestos que la República mantiene en el Exterior.

Se nos ha asegurado que no solo habrá Legaciones suprimidas, sino que otras se refundirán.

Las que probablemente serán cerradas son las de Suiza y Holanda, España y Portugal se refundirán en una sola Legación, así como la Legación de Cuba en Chile lo será al mismo tiempo, con un solo Ministro, en el Perú.

SOLO UN DIEZ POR CIENTO SE REBAJARA

En la Secretaría de Hacienda, donde recogimos estos datos, se nos informó que hoy, o a más tardar mañana, se reunirá el Consejo de Secretarios con el Presidente de la República, al objeto de hacer en definitiva el reajuste del Presupuesto General de la Nación y en particular de cada una de las dependencias del Estado.

—«Es necesario rebajar el Presupuesto—se nos dijo—no se puede tapar el sol con un dedo, ni se puede ocultar que las recaudaciones cada día merman más y que los ingresos de la nación son cada vez menores.

—«El criterio que se sustenta en la actualidad, en el momento, es el de hacer una rebaja en los sueldos de los funcionarios y empleados sin que se supriman los cargos. Además, se piensa en una rebaja de un diez por ciento y no de un veinte como se ha venido diciendo hasta ahora».

EN CONFERENCIA CON EL SECRETARIO DE ESTADO

Los representantes señores Anselmo Allegro y José Alberdi, sostuvieron en la mañana de ayer larga conferencia con el Dr. José Clemente Vivanco.

Toda la conversación entre el Canciller y los funcionarios camerales giró alrededor del presupuesto en el Departamento del Exterior.

GRANDES PERIODICOS
DIARIO DE LA MARINA
INFORMACION
ORBE
Por $1.60 al mes
LLAME AL A-2425

ORBE
REVISTA
"BIEN"
LEALA

CARTERAS

Hemos recibido más novedades en carteras de charol. Blancas, negras o combinadas en negro y blanco.

Es la moda.
Es lo chic.

Planta baja.

El Encanto

Una Venta Especial. VIERNES SABADO.

"Olaín" Estampado

5 varas por

0.95

Es una tela similar al holán de hilo, con preciosos dibujos y modernos contrastes de color

Por su duración, por su frescura, por su efecto es una tela muy propia para el verano.

Planta baja.

El Encanto

Diremos en beneficio de nuestra distinguida clientela que las Fajas y Corsets «ENCANTO» son de gran calidad y de un precio muy bajo.

Modelo de cordones, en cutí de seda. Tallas del 27 al 36.

4.00

Modelos que marcan el talle. Talla del 26 al 36.

4.50

Modelos inmejorablemente prácticos para tipos gruesos y medianos. Tallas del 27 al 40.

5,50

Como complemento de las fajas tenemos a la venta un gran surtido de sostenedores y ajustadores muy finos y de formas muy bien estudiadas.

Segundo piso.

El Encanto

M.E.C.D. 2016

TELEFONOS. Centro Privado . M-7911 Imprenta . . M-9665 Máquinas . . M-3450 Clasificados . A-3333 Radio . . . M-7714

2ª SECCION

DIARIO DE LA MARINA

AÑO IC — El periódico más antiguo de Cuba — LA HABANA, VIERNES, 29 DE MAYO DE 1931 — Acogido a la franquicia postal — PAGINA ONCE

La España Actual

LA CUESTION RELIGIOSA Y EL GOBNO. PROVISIONAL

por León ICHASO

El Gobierno Provisional entró de lleno casi desde los comienzos de la actual República española en las escabrosidades del problema religioso. Su jefe, Alcalá Zamora, había prometido e inculcado más de una vez antes del advenimiento del nuevo régimen, que nada habían de padecer bajo él ni los católicos ni su religión. Ratificó después al advenir la República estas promesas. Luego se decretó la libertad de cultos. Se asignó para representar a España en el Vaticano a un escritor muy ilustre, de indiscutible honradez y de ansias casi místicas de perfeccionamiento ético de la humanidad, pero a quien por hallarse fuera de la comunión católica tuvo que repulsar en justicia y razón el Vaticano, según lo ha declarado el mismo Secretario de Estado, señor Lerroux, que le nombró. Luego, sin que nosotros culpemos de ello a no ser por su imprevisión y su debilidad, al Gobierno Provisional, vino aquella salvaje explosión de las turbas que se cansaron de incendiar iglesias y conventos. Ahora nos dice el cable que el Ministro de Justicia Fernando de los Ríos, ha ordenado que se proceda a un inventario de las propiedades de las órdenes religiosas existentes en España. Agrega el cable que, según opinión de determinados círculos católicos, esta medida se debe al propósito del Gobierno de declarar que las propiedades de las órdenes religiosas pertenecen al Estado.

Pecaríamos nosotros de ingenuos si creyésemos que la revolución sobre cuyos hombros ha venido la República española, había de dejar intacto el "status" religioso de España. Pero no podíamos perder de vista que España ha sido en su historia de siglos y siglos—tan gloriosa en muchos capítulos como en los de la reconquista y en los de Isabel y Fernando—la nación católica por excelencia. No podíamos olvidar que en el alma del pueblo español ha arraigado más que en el de ningún otro la tradición católica y que ahora mismo es católica la mayor parte de su población. No nos parecía prudente dar uno de aquellos saltos que condenó en su discurso Melquiades Alvarez como un grave peligro y arrancarles violentamente a los españoles esa historia, esa tradición y esos sentimientos. Esto mismo le ha parecido a un escritor tan poco sospechoso de fanatismo católico como Luis Araquistain que en su artículo de "El Sol" de Madrid "Los peligros del triunfo", dice: "Hay que andar, sí, y aun correr, pero sin estrellarse. La impaciencia es lo típico del temperamento infantil y neurótico".

Está pecando de impaciente el Gobierno Provisional. Ni siquiera tiene en cuenta esto; que es "provisional" y que están ya al llegar las Cortes Constituyentes, únicas que, según normas democráticas y respetando mayorías pueden tras maduro examen y tras serenas deliberaciones resolver estos problemas religiosos, más delicados y más escabrosos en España que en ninguna otra nación. No ha de olvidar tampoco el Gobierno Provisional que desde antiguo hay entre España y el Vaticano un Concordato de cuyo cumplimiento no le exime de ningún modo al nuevo régimen.

En cuanto a su última disposición sobre el inventario de las propiedades de las órdenes religiosas, ignoramos cuál será su alcance. Lo que sabemos positivamente es que si dichas propiedades fueron edificadas antes del año 1834 por patronato real como El Escorial, las Huelgas de Burgos, el Sepulcro de Reyes en Granada y algunas otras, podrán dar lugar a un convenio y declararse bienes nacionales, respetando siempre el fin a que fueron destinadas.

En cuanto a lo construído después del citado año por las órdenes religiosas, fué sólo dinero de los fieles y únicamente para la Iglesia, el que se invirtió en dichas propiedades. Muchos de esos edificios se levantaron con capital pedido a banqueros y aun, en algunos casos, traído de fuera de España. Ese capital se amortizó al banquero con los ahorros de los profesores, con los honorarios de los sacerdotes. Si tales edificios se declaran bienes nacionales, con el mismo derecho pueden declararse también todas las propiedades adquiridas por sociedades o por particulares.

Esto es de una contundencia legal y lógica irrebatible. Como lo es también el que un Gobierno Provisional debe esperar a que se constituya definitivamente para resolver según la voluntad soberana de la mayoría, cuestiones de tamaña trascendencia.

3 GRANDES PERIODICOS Por 1.60 Al mes
DIARIO DE LA MARINA
INFORMACION y
ORBE ; Llame al A-2425

IRA D. ALFONSO A LONDRES CON LA INFANTA BEATRIZ A FIN DE SOMETERLA A UN TRATAMIENTO

Desea el gobierno romper la unión de republicanos y socialistas españoles

PARIS, mayo 28. (SE).—El exrey Alfonso de España acompañará en breve a la infanta Beatriz, su hija mayor, a Londres.

La princesa va a someterse a un tratamiento por parte de los médicos ingleses, habiendo aceptado don Alfonso la oferta de un lord británico que ha puesto a su disposición la residencia que posee en las costas de Irlanda.

Créese que toda la familia real pasará los meses de julio y agosto en dicha residencia.

EL GOBIERNO DICE QUE NO DESEA ROMPER LA ALIANZA

MADRID, mayo 28. (AP).—El Gobierno ha anunciado su deseo de romper la unión de republicanos y socialistas para las elecciones a diputados a Cortes, pero agrega que si algún partido republicano acuerda romper la alianza, los demás seguirán unidos.

OTRO AYUNTAMIENTO CONTRA LOS JESUITAS

SANTANDER, mayo 28. (AP).—El Ayuntamiento de esta ciudad ha acordado pedir al Gobierno la expulsión de los jesuitas de España.

Votaron a favor de la moción veintitrés concejales republicanos y socialistas, y yen contra trece concejales monárquicos.

ACLARACION DEL SEÑOR BAO NOES SOBRE LOS GIVERISTAS

Hemos recibido una carta del señor José Bao, a quien se alude en una información de ayer en relación con el problema de los veristas, en la cual expresa que en ningún momento ha dejado de prestar su apoyo a la causa mantenida por ese gremio y que su actuación ha sido la de un hombre de bien y de honor.

Explica que en múltiples ocasiones, al tratar de manifestar su criterio con relación al problema, fué tildado de «amarillo» y vejado de palabra y de obra por algunos compañeros, por lo que bastante tiempo ha venido soportando ese ultraje habiéndose decidido a no continuar más y obrar de acuerdo con lo que le dicta la conciencia, terminando asegurando que no es cierto que hubiese recibido apoyo alguno por parte del gremio, del que solo ha obtenido perjuicios, entendiendo que la huelga que sostiene es absolutamente irrazonable.

CONSTITUIDA UNA NUEVA AGRUPACION POLITICA

Con la denominación de «Columna Blanca Nacional Cubana» se ha constituído una agrupación política la cual se propone luchar por conseguir que en las nuevas orientaciones nacionales triunfen factores nuevos que respondan a los ideales que ella mantiene condensados en el lema «Por y Para Cuba».

EL PRESIDENTE ES PARTIDARIO DEL REAJUSTE EQUITATIVAMENTE

Una comisión de villareños pidió al Jefe del Estado que no se comprenda a los centros educacionales. Los veteranos

En horas de la mañana de ayer recibió el Presidente la visita de los representantes por Las Villas, a quienes acompañaba el Gobernador de la Provincia doctor Vázquez Bello.

Estos señores trataron de distintos asuntos.

Pidieron al Presidente que salve del reajuste próximo a los centros superiores de educación de Santa Clara, que están amenazados. Declaró el General Machado que él también está de acuerdo en que no se perjudique a la enseñanza y en mantener los centros de educación que encontró al ocupar el puesto de Presidente y los que ha creado su Gobierno.

Los visitantes pidieron el indulto de tres individuos que obraron en legítima defensa de su honor. Esta petición por lo justiciera fué concedida.

En cuanto a los asuntos políticos se habló brevemente exponiendo su criterio los visitantes de que podría llegarse a un acuerdo, pero siempre a base de aceptar como principio fundamental la legalidad absoluta del Gobierno.

Además en la entrevista se habló de los rumores y noticias falsas publicadas respecto de cierta renuncia que de su cargo hace el Presidente del Supremo.

Esa noticia estima el Presidente que no es preciso desmentirla, pues ella por sí sola declara su falsedad. Falsedad que estima el Presidente no debe engañar al pueblo, que debe recomendarse asimismo rechazar tan absurda noticia.

POR SORPRESA QUISIERON REUNIR A LOS VETERANOS DE LA INDEPENDENCIA

La noticia corrió ayer por la ciudad, rápidamente. Elementos enemigos del orden, parece que tuvieron la idea de reunir por sorpresa a los veteranos todos que forman el Consejo Supremo, y, al efecto, enviaron telegramas de citación, a dichos elementos, para que en día señalado y a hora convenida acudieran a reunirse, haciendo firmar dicho mensaje con el nombre del Presidente del Consejo Nacional de Veteranos General Francisco de Paula Valiente.

El Coronel Jiménez y otros veteranos, acudieron a Palacio ayer con esos telegramas, y momentos después descubrían toda la verdad. Se trataba de una combinación de los elementos descontentos, para reunir a los veteranos, con el premeditado propósito de hacer que trataran y discutieran asuntos políticos en el seno de la honorable institución.

En vista de ello, ayer mismo el General Valiente envió telegramas a todos los veteranos de la Independencia, anunciándoles la trama y pidiendo a todos que no se dejaran engañar.

TRES DUELOS EN NUEVITAS

SIMPATICA BODA

El sábado y ante numerosa y selecta concurrencia se efectuaron en Nuevitas los esponsales que unieron los destinos de Panchita Moll Suárez, señorita elegante, fina y educada y Francisco Campillo, uno de los gerentes de Fernández y Compañía, firma comercial muy acreditada en esta plaza.

Primeramente fué la ceremonia civil por la mañana en nuestro Juzgado Municipal y por la noche a las once hubo de abrirse la Iglesia para celebrar ante Dios esa unión de dos vidas.

Venturas y más venturas.

NECROLOGIA

La guadaña impía de la muerte, despiadada en estos últimos días, ha llevado el dolor a tres hogares amigos.

Tres caídas lamentables entre los días 19 y 20.

Primeramente Don Bartolo Tur, persona de alto respeto por su edad y su carácter bondadoso y serviciial, que casi repentinamente ha dejado inconsolable a su buena compañera la señora Antoñica Más.

Le siguió don Rafael del Río, vecino de Puerto Tarafa y padre muy querido de mi valioso amigo Alfredo del Río. Despidió el duelo en nuestro Camposanto el señor Norberto Primelles, quien hizo resaltar los méritos patrióticos del extinto durante las dos guerras.

Y finalmente cuando expiraba la tarde del día 20, nuestra fecha tan gloriosa, expiraba también una señora tan buena y tan bondadosa como Pepilla Sánchez Casas de Hidalgo, dejando tres criaturas pequeñitas todavía.

El Destino cruel que se ha cumplido.

Reciban por este medio los familiares todos, el mensaje de nuestra condolencia muy sentida.

BIENVENIDA

Después de permanecer varios días de recreo por el Central «Céspedes» en unión de familiares queridos, retornaron al seno de nuestra buena sociedad los jóvenes y distinguidos esposos Catalina Sánchez y Rafael Marín de las Casas, Cajero del City Bank of New York, con vacaciones concedidas por dicha entidad.

También con el propósito de pasar la temporada veraniega en nuestras playas y procedente de la Capital de la República, lugar de su habitual residencia, está entre nosotros el simpático y estimado joven «Yoyo» Mederos Betancourt, miembro de familias nueviteras muy estimadas.

Mi saludo afectuoso para el simpático matrimonio Sánchez de Marín y para el joven Mederos.

RESTABLECIDA

Con verdadero regocijo traigo a mis notas de hoy el restablecimiento rápido y total de la gentil y bella señora Juanita Sasturain de Primelles, interesante esposa del Administrador de la Aduana de Tarafa.

Por espacio de algunos años venía padeciendo la bella señora sin que los distintos planes impuestos por distintas autoridades científicas tuvieran el resultado apetecido. Pero ahora en manos del doctor Porfirio Verde, cuya fama tan bien cimentada está, ha observado la señora de Primelles una mejoría tan notable que puede considerarse como el restablecimiento completo.

Ramón Pérez Rodríguez,
Corresponsal.

Los Colonos de Cruces Disgustados con la Corporación Exportadora del Azúcar

Muchos legítimos intereses han sido lesionados. Un escrito sobre políticos. Cesó en su cargo el Supervisor Militar

Reina intenso disgusto entre los Colonos de la Zona azucarera de Cruces, contra la Corporación Exportadora Nacional de Azúcar. Y, efectivamente, nada más justificado, ni más natural que este disgusto, que esta enemiga contra la Corporación citada, dado que gran número de las resoluciones de ésta, lesionaron, tan profunda como injustamente, los legítimos intereses de muchísimos Colonos. Se ha dado el caso, verdaderamente monstruoso, de que más de veinte mil sacos de azúcar pertenecientes a diferentes Colonos del Central Santa Catalina, se le adjudicaron bonitamente a determinada personalidad que los molió en un Central de Oriente, dejando burlados a los Colonos a quienes legítimamente pertenecían, sumiéndolos en la mayor miseria, y desesperación más espantosa, que es de suponer en quienes solo cuentan para subsistir con el fruto de su trabajo y les es arrebatado. Sabemos que este asunto será llevado en breve a los tribunales de justicia, que serán los que, en definitiva, dirán la última palabra.

Sabemos también, que el disgusto entre los Colonos por la desacertada gestión de la citada Corporación Exportadora Nacional de Azúcar, no se circunscribe a esta zona azucarera únicamente, sinó que, por el contrario, se extiende y es general a toda la República y, en su consecuencia, tan pronto como se reuna, que dicho sea de paso será pronto, la Asamblea de la Asociación Nacional de Colonos se exteriorizará de manera rotunda y enérgica este sentimiento de hostilidad, planteado ante la Asamblea, que seguramente impartirá su aprobación, la modificación estructuraria de la Corporación Exportadora Nacional de Azúcar, tan profundamente que para lo sucesivo sea de todo punto imposible desconocer y mucho menos atropellar los legítimos intereses de los Colonos, como ha sucedido por desgracia en la presente zafra. Sabemos más aún, y es que, entre los elementos dirigentes de los Colonos, está muy arraigada la idea de que si por quien por ministerio de la ley corresponde resolver las peticiones que la Asamblea acuerde, no se provee lo necesario para satisfacer las justas aspiraciones de sus co-asociados, están dispuestos a retirar su representación de la Corporación Exportadora de Azúcar.

Nosotros que seguimos muy de cerca, por razones que omitimos explicar por carecer de interés público, vemos con verdadera simpatía esta actitud de los elementos dirigentes de la Asociación Nacional de Colonos, por creerla muy justa y altamente adecuada para la defensa de los Colonos asociados a esa organización. Plantear ante su organización representativa, de modo claro y terminante, la solución que los capacite para defenderse con éxito de los males de que han sido víctimas en la presente zafra, equivale a resolverlos más o menos favorablemente. Y la solución parece ser o, mejor dicho, no puede ser otra, que la de tener, la Asociación Nacional de Colonos, representación más numerosa de la que actualmente tiene, en la Corporación Exportadora Nacional de Azúcar.

Todo hace creer, que los altos poderes de la República, llamados por ministerio de la ley a resolver este asunto, que lo harán de acuerdo con las aspiraciones de los Colonos, no solamente por ser de justicia, que ya es bstante, si no que, también, por tratarse de riqueza netamente cubana como ésta del colonato, los poderes públicos están en el deber, por verdadero y sano patriotismo, de ayudarla defendiéndola, perseverante y enérgicamente, de sus enemigos.

¡Fe y adelante!

COMO VEMOS LOS POLITICOS

El señor Goal Sgastume, periodista ditirámbico y tan inquieto como as «inquietas Villas», como él reiteradamente dice, nos envía un extenso y formidable escrito, ensalzando y loando por todo lo alto a un gran número de políticos de primera, segunda y hasta de tercera fila, con ruego de que lo glosemos.

Quisiéramos complacer al popular Sagastume, pero, los estrechos límites en que nos movemos, por un lado, y por el otro el hecho de que nosotros vemos y enfocamos las cosas y casos de los políticos desde un punto de vista neutral, absoluta y totalmente neutral, y por lo tanto diametralmente opuesto al punto de vista del político militante como lo es el señor Sagastume, nos imposibilita de hacerlo como quisiéramos y con la franqueza que nos caracteriza.

Nuestro carácter de extranjeros, además, nos aconseja, lisa y llanamente, discreción y dejaríamos ésta a un lado si nos metiéramos a lidiar con la peligrosa resd e la política y mucho más ahora en que, como sucedía en el cuento de la capa perdida: «todo son señoras y caballeros pero la capa no parece» o lo que es lo mismo, tenemos muchos y muy grandes políticos y hasta providenciales estadistas, pero los fogones están en su mayoría apagados.

¿Verdad, ditirámbico y amigo Sagastume?

EL SUPERVISOR ROJAS

Como ya hemos anunciado en nuestra última croniquilla, ha cesado desde hace unos días en el espinoso cargo de Supervisor de este pueblo el Teniente Rojas, recto y caballeroso militar. Con tal motivo fué despedido por sus numerosos amigos y admiradores, entre los cuales nos contamos, con un banquete en la noche del día 22 en el restaurant El Louvre. Allí estaban representadas todas las clases sociales integrantes del pueblo de Cruces, en demostración espontáneo del sincero afecto que el Teniente Rojas Meis supo inspirar al pueblo en masa sin distinción alguna, por la imparcialidad y rectitud que supo imprimir a todos sus actos en el desempeño de su cometido, en momentos verdaderamente difíciles y que por serlo ponen a prueba las condiciones de gobernante capaz a todo el que en una u otra forma, ejerce la delicadísima función de autoridad.

Benigno Argüelles,
Corresponsal.

Cruces 25—5—31.

COMO QUIERA QUE LOS MONARQUICOS ESPANOLES NO IRAN A LAS ELECCIONES, LOS REPUBLICANOS Y LOS SOCIALISTAS HAN DE REPARTIRSE LAS ACTAS TODAS DE DIPUTADOS A CORTES

Cuatrocientos setenta serán los diputados en vez de los cuatrocientos nueve de antes

ANIMACION PARA LA LUCHA ELECTORAL PROXIMA

MADRID, Bayo 28. (AP). — Se nota animación entre los elementos republicanos y socialistas con motivo de la próxima celebración de las elecciones a diputados de las Cortes Constituyentes.

Todos los políticos de ambos campos están haciendo preparativos con el fin de encasillar a sus amigos y el Gobierno no es de los más remisos en este punto, pues ha tratado de imponer candidatos desde Madrid, los que han sido rechazados en provincias, donde quieren estar en libertad de llevar a las Cortes a las personas que, a su juicio, merecen la representación de los distritos.

Republicanos y socialistas se repartirán los puestos de diputados a Cortes, ya que los monárquicos con toda seguridad se abstendrán de participar en la lucha por falta de garantías, ya que una reunión celebrada en Madrid para designar el Comité Nacional fué pretexto para algaradas y escándalos y quemas de conventos y de templos y tambien que el sólo hecho de ser monárquico basta para que la policía penetre en los hogares, practique registros, haga detenciones y disponga encarcelamientos, lo que contrasta con la política del antiguo régimen que hasta había legalizado el grito de viva la República.

Asegúrase que los socialistas están empeñados en obtener la mayoría de las actas.

Dícese que en el próximo consejo de ministros se tratará de la cuestión electoral, procurando el gobierno satisfacer las ambiciones de todos los grupos republicanos y socialistas.

SE AUMENTAN SESENTA Y UN DIPUTADOS EN ESPAÑA

MADRID, Mayo 28. (AP). — El Presidente Provisional, señor Alcalá Zamora, ha visitado hoy, en compañía de varios ministros, el edificio del Congreso de los Diputados con el objeto de comprobar si existe espacio suficiente en el mismo para acomodar a los cuatrocientos setenta diputados que integrarán las próximas Cortes en vez de los 409 que componían las monárquicas, lo que significa un aumento del presupuesto del Congreso.

Se comprobó que existe capacidad suficiente, por lo que las obras que se van a realizar en el salón de sesiones serán poco importantes.

También acordaron no suprimir las estatuas de los Reyes Católicos y otros atributos y adornos que tiene el salón de sesiones, por considerar que las glorias de la nación pertenecen igual al régimen republicano que al monárquico.

Comienza el Pueblo Español a Perder la Paciencia en Vista de que el Gobierno no ha Resuelto Ninguno de los Problemas Pendientes y ha Creado Otros más

EL PROBLEMA DE LOS EMIGRANTES

Se le negó la libertad con fianza al general Berenguer

EN HUELGA LOS OBREROS DE LAS SALINAS DE CARDONA

BARCELONA, mayo 28. AP.—Los obreros de las minas de sal de Cardona amenazan con declararse en huelga si no se les aumentan los jornales a partir del lunes próximo.

SIN RESOLVER LA REPATRIACION DE LOS ESPAÑOLES INDIGENTES

MADRID, mayo 28. AP.—Todavia nada ha resuelto el Gobierno Provisional acerca de la crisis de los obreros españoles que se encuentran en América sin trabajo. El ministro del Trabajo, señor Largo Caballero, no ha encontrado aún la fórmula que permita al Gobierno atender las necesidades de los compatriotas que atraviesen por una difícil situación en América.

Terminó diciendo que acaso se resuelva enviar uno o dos buques a la Habana para repatriar a los españoles.

SIGUE EN PRISIONES MILITARES EL GENERAL BERENGUER

MADRID, mayo 28. AP.—Despues de dos semanas de prisión, el general Dámaso Berenguer continua encarcelado y sujeto a un procedimiento, habiéndosele negado la libertad bajo fianza.

Varios otros monárquicos, ademas del millonario Juan March, estan acusados de irregularidades, pero hasta ahora no se ha dado a la prensa ninguna nota indicando en qué consisten los cargos concretos que se les hacen.

BOTADO AL AGUA EL CRUCERO «CANARIAS»

EL FERROL, mayo 28. AP.—Ha sido botado al agua el nuevo crucero «Canarias», que es el primero que se termina y se bota bajo el pabellón tricolor. Asistieron a la ceremonia el ministro de Marina, señor Santiago Casares Quiroga con su esposa y las autoridades.

Fue madrina de la nave la esposa del ministro Casares.

El crucero «Canarias» es el mayor que se ha construído en los astilleros ferrolanos. Tiene 10.670 toneladas de desplazamiento y desarrolla una velocidad de treinta y tres nudos por hora. Posee máquinas con una potencia de 90.000 caballos.

Su artillería consiste en veinticuatro cañones de los cuales ocho son de 203 milímetros, otros ocho de 120 antiaéreos y ocho de otros calibres.

Tiene cuatro juegos de tubos lanzatorpedos y puede llevar dos aeroplanos de exploración. El combustible es petróleo.

Sus dimensiones son 193.90 metros de eslora, 19.51 de manga.

La dotación del crucero es de 775 hombres entre jefes, oficiales y marinería.

Ante el malestar reinante en el país, el Presidente dió una nota aclaratoria

UNA NOTA DE ALCALA ZAMORA PARA CALMAR LA ANSIEDAD PUBLICA

MADRID, mayo 28. (AP). — El pueblo español comienza a perder la paciencia en vista de que el nuevo régimen no ha solucionado ninguno de los problemas que se hallaban pendientes de arreglo en los últimos tiempos de la monarquía, y en cambio ha creado varios graves problemas, cuyos resultados nadie sabe cuantos perjuicios pueden causar a España.

Tal es el malestar que se observa en la generalidad del pueblo español, con excepción de los empeñados en la consolidacion del regimen a todo trance, que el jefe del Gobierno, señor Alcala Zamora se ha creído en el caso de dar una nota pidiendo al pueblo español que guarde calma y compostura y aleje de sí la nerviosidad que producen la tirantez existente entre España y el Vaticano, por una parte, y la depreciación de la peseta que está causando grandes perjuicios a la economía nacional.

La peseta sufrió una nueva baja en el día de hoy, alcanzando una cotización que ha sido la más baja en la historia de este país, con la perspectiva de que el descenso continúe, pues hasta ahora no ha acertado el ministro de Hacienda con ninguna de las medidas que ha dictado. Abrió hoy la peseta a razón de 10 pesetas 65 céntimos el dollar, o sea, poco más de cuarenta y seis centavos americanos el duro español.

Las noticias de Nueva York dicen que la peseta se cotizó a 9.15 centavos contra 9.71 ayer, o sea, una pérdida de cincuenta y seis puntos en veinticuatro horas, cerrando a 9.30.

El jefe del Gobierno Provisional en la nota facilitada hoy dice que el aumento de 840 millones de pesetas en billetes de banco acordado ayer en el consejo de ministros, está mas que garantizado por el encaje de oro que tiene en sus cajas el Banco de España.

«Por tanto —agrega— no sé cómo puede aprovecharse ese aumento para despreciar nuestra moneda. Por otra parte, España apenas tiene deuda extranjera. Ademas, estamos reduciendo considerablemente el presupuesto del Tesoro. Por eso, este problema monetario, como quieren llamarlo carece de fundamento; más que nada es un producto de publica psicología. En cuanto a la situación religiosa, todos los países tienen libertad de cultos y hasta separación de la Iglesia y el Estado, punto en el cual el Gobierno únicamente ha adoptado hasta ahora disposiciones pertinentes a la educación religiosa que se daba en las escuelas del Estado, en las cuales nadie puede negarnos el absoluto derecho que tenemos a legislar sin contemplaciones. Les habla a ustedes un católico convencido, pero tambien un gobernante convencido».

UNA PROCESION ES SUSPENDIDA

Sigue la ley marcial en San Sebastián y hay tranquilidad

LA LEY MARCIAL SIGUE EN SAN SEBASTIAN

SAN SEBASTIAN, Mayo 28. (AP). —Sigue esta ciudad bajo la ley marcial, patrulladas las calles por fuerzas de Infantería y Caballería, lo que ha servido para calmar los ánimos excitados.

El conflicto entre los pescadores y los patronos está siendo objeto de estudio por una comisión designada por el Gobierno.

SUSPENDIDA EN BARCELONA LA PROCESION DEL CORPUS

BARCELONA, Mayo 28. (AP). — La procesión del Corpus, que tenía en esa ciudad inusitada brillantez, no se celebrará este año.

El Gobernador Civil de Barcelona, señor Company, secretario del Sindicato Unico, ha dispuesto que no se lleve a cabo no obstante haberse efectuado en Madrid sin incidentes, basándose en que pudieran producirse desórdenes.

VALLE INCLAN ASPIRA A UN CARGO MAS IMPORTANTE

MADRID, Mayo 28. (AP). — El conocido novelista don Ramón del Valle Inclán no está satisfecho con el actual gobierno republicano, y por esa razón, al parecer, ha renunciado el puesto que se le pensaba dar en el Patronato del Museo de Arte Moderno y también se niega a hacer uso de la palabra en el homenaje que se tributará en Madrid al novelista valenciano, Vicente Blasco Ibáñez.

Los amigos de Valle Inclán dicen que no es de extrañar la inconformidad del novelista, porque la República debía haberle utilizado para un puesto de mayor relieve, de acuerdo con sus méritos literarios.

OTRO SACERDOTE MULTADO

ZAMORA, Mayo 28. (AP). — Ha sido multado por el Gobernador Civil de esta provincia en 250 pesetas el cura párroco del pueblo de Guarrate por protestar en tonos enérgicos ante sus feligreses de los actos de violencia realizados con los edificios de la Iglesia, a ciencia y paciencia de las autoridades, según opinión del citado sacerdote.

DESDE SABALO

Movimiento de Viajeros. De temporada. Enferma. De amor

Se encuentra de temporada, en Sábalo, la muy estimada y bondadosa señora Carolina de la Portilla de Suárez, y su querida hija Aurora, de exquisita belleza, elegancia y simpatía.

Las muy distinguidas viajeras que tanto estimamos en este pueblo partirán rumbo a la capital dentro de breves días, donde tienen su residencia y otros familiares, también muy estimados en la sociedad habanera.

Mi estimado amigo señor Marcelino Suárez y su joven y bella esposa Clodomira de Armas, con sus familiares, de esta localidad, estan de temporada en la playa de Bailon, donde disfrutan de mucha alegría en tan hermosa playa.

Los mencionados esposos gozan de generales simpatías. A todos les deseo una feliz temporada.

DE AMOR

La bella y encantadora señorita Vicenta Viego y Padrón, de esta sociedad del Sábalo, ha sido pedida por el caballeroso joven Manuel Alvarez, también de esta sociedad.

Reciba la gentil parejita mi más sincera felicitación.

ENFERMA

Enferma se halla hace días la señora Rita María Espinosa de Lezcano, distinguida profesora escolar de este pueblo.

El joven Doctor Ignacio Duarte, lucha incansablemente por su pronto restablecimiento.

Ruego a Dios que así sea.

José Suárez Anahas.

EXPLICA EL DR. MARAÑON POR QUE NO ACEPTO LA EMBAJADA EN PARIS

Dos muchachos empleados de oficinas como «botones» después de falsificar la firma de un jefe, cobraron 30,000 pesetas

MADRID, mayo 28. (S T).— El doctor Marañón explica en esta forma su negotiva a aceptar la embajada en París:

«Como creo que en estos días, decisivos para la patria, el dejar de servirla tiene la misma gravedad que emboscarse en tiempos de guerra, me siento obligado a explicar públicamente los motivos que he tenido para rehusar el honor que me ha hecho el Gobierno, al invitarme a desempeñar la Embajada de España en París.

La renovación de un país no depende sólo del cambio de regimen que acaban de realizar hombres de patriatismo y eficacia admirables; sino de que a favor del cambio cada ciudadano sienta el deber imperioso de sacrificarlo todo a la máxima conveniencia general, a ser posible en una obra modesta, personal y callada, pero llena de entusiasmo y de fervor. Yo he logrado, después de veinte años de esfuerzo, colocarme en condiciones buenas para realizar esa obra, y en condiciones medianas para actuaciones públicas generales. Puedo ahora, dentro de mi limitación inquirir en la formación científica y social de la juventud, en el auge del espíritu investigador y en el perfeccionamiento de la asistencia y la higiene públicas. De este camino, ciertamente monótono, pero, sujeto a una preparación de decenios, no debemos salir ahora los que llevamos tanto tiempo andándolo.

Tengo el firme convencimiento de que es así como mejor puedo servir a la humanidad y a mi patria; y quiero dar este ejemplo a la juventud científica, después de haber predicado y practicado al lado de mis compañeros de la Agrupación al Servicio de la República la necesidad de hacer compatibles estos propósitos con un sentimiento religioso de la ciudadanía, llevado, si es preciso, hasta el sacrificio.

Estoy seguro también de que así coopero mejor que ningún otro modo a la gran obra del Gobierno actual, al que me une un entusiasmo sin límites, y el convencimiento de que sirviéndole sin reservas ayudaremos todos a la creación de una futura España magnífica.

G. Marañón.

FALSIFICADORES PRECOCES

MADRID, mayo 28. (S T).—En la Dirección de Seguridad se facilitaron amplios detalles de la detención llevada a cabo por el Jefe de Policía de Valencia de Alcántara de dos menores, llamados Santiago Alvarez, de quince años, y Francisco Velamasán, que acababan de cometer una estafa de 30,000 pesetas mediante la falsificación de un cheque.

El primero de estos muchchos prestaba sus servicios como botones en la Compañía Arrendataria de Fosforos, y el segundo desempeñaba igual empleo en una Sociedad de Cementos.

En los momentos en que Santiago se quedaba solo en las oficinas de la Arrendataria, se introducía con su amigo en el despacho del gerente. Iban provistos de calcos, y ensayaban la falsificación de la firma de dicho representante.

Después de unos días de prueba, y como llegaran a dominar a la perfección dicha firma, laes tamparon en un cheque que cogieron allí mismo, contra un Banco, por la cantidad de 30,000 pesetas.

El cheque le cobraron e inmediatamente contrataron con un chofer el viaje en taxímetro a Valencia de Alcántara, sin duda con el propósito de pasar la frontera. Llegaron a dicha población sin ningún contratiempo; pero como en la fonda en que se hospedaron infundieron sospechas por su corta edad, se dió aviso a la Policía, la cual procedió a su detención. El dinero que faltaba lo habían empleado en el viaje.

TEMOR AL PARO EN CONSTRUCCIONES NAVALES

EL FERROL, mayo 28. (S T).—Visitó al alcalde esta ciudad una comisión de obreros, pertenecientes a la Asociación obrera de construcción naval, alarmados por unas declaraciones hechas por el ministro de Justicia, don Fernando de los Ríos, respecto a la reducción del trabajo en las construcciones navales.

El Alcalde, señor Quintanilla, calmó a los trabajadores, creyendo que se trata de una infundada alarma. No obstante telegrafió al ministro de Justicia rogándole aclare las manifestaciones que se le atribuyen, a fin de sosegar la inquietud reinante.

Se espera con verdadera ansiedad la contestación al Sr. de los Ríos.

LAS MURALLAS DE LOS ARSENALES

EL FERROL, Mayo 28. (S T). — Por un numeroso grupo de entusiastas ferrolanos y firmada por todas las entidades locales, se presentará una solicitud al Ayuntamiento pidiendo que se interese cerca del ministro de Marina, para que sean derribadas las murallas que cierran los arsenales y colocar en su lugar una verja de hierro, al igual que tiene el parque del Retiro de Madrid.

Con esta mejora se beneficiaría la población, cegada en la actualidad por dichas murallas, que impiden la vista al mar.

VIAJE RAPIDO Y SEGURO

Habana—Santa Clara—Habana

Por los Expresos del DIARIO DE LA MARINA

Salida de la Habana:

2 DE LA MADRUGADA Y 8 DE LA MAÑANA

«LA MARINA», por Tte. Rey

Salida de Santa Clara:

8 y 10 de la MAÑANA

6 DE LA TARDE

(Café «El Artesano»)

3.50 por persona.

Para más informes:

Sr. BARANDALLA

Teléfono M-8787.—Habana.

ANUNCIESE EN EL Diario de la Marina

EL IDIOMA ESPAÑOL

Una carta de Gabriel Camps

Habana, 26 de mayo de 1931.

Dr. J. I. Rivero.

Querido amigo: Nadie se acuerda de la máxima de Gracián, «templar la imaginación, nunca exagerar». Se nos condena sin entendernos. También al inmenso Baltasar, le llamó el abate francés Des Fontaines, necio, magnífico y extravagante. Parece que lo mejor sería, sobre todo para los ultramarinos, lo de «allá se las hayan».

Tu contestación (**tu quoque, Brutus**) me ha deleitado, pero no me ha convencido.

Y no me ha convencido por incongruente, porque mi artículo sobre «La Decadencia del Castellano» sólo dice una cosa, para, es claro, los que no sólo tragan lo que leen, sino que también lo digieren y asimilan la sustancia y es que a la organización económica de la República española no conviene la restricción del idioma castellano, sino su expansión, que siempre es un buen negocio y que ya que los españoles de las regiones no lo entienden, los americanos se encargarán de conservarlo, difundirlo y honrarlo. Y a esto es a lo que se me tiene que contestar, sin escabullirnos por los Cerros de Ubeda.

Yo confieso con todo el candor de que puede ser capaz un cordero pascual, que creía haber entonado un himno a la «rica habla de Castilla» y resulta que, para muchos, es un graznido.

No me importa, sé, y eso me basta, que las Academias de Méjico, de Colombia y de Venezuela se sonríen, y ahora mismo me llegan, por las ondas etéreas, los aplausos de Rufino José de Cuervo, de Baralt, de Andrés Bello, de Rodó y de Juan Montalvo.

Vuelve a leer lo que dije: «El idioma es un instrumento de crédito y una fuente de provechos materiales. Si no enteramente exactos o de certeza matemática los anteriores datos son muy interesantes y nos hacen pensar que, dado el afán de los españoles de intensificar sus propias lenguas, contando como contarán con el apadrinamiento del Nuevo Régimen, **cumple a los americanos** (a nosotros por si acaso) guardar el **fuego sagrado** del idioma castellano en el altar de Vesta, la diosa del hogar».

Esto, querido amigo, no es un mordisco.

El que te dijo que el español suplantó en las cortes europeas al griego y al latín te hizo un cuento chino: dile que te lo pruebe.

Que el Duque de Osuna al pasar a Nápoles hablase su lengua con el séquito; que Carlos Quinto hablase su alemán con el Cardenal Adriano y los suyos y que Carlos III parlase con Squilache y los napolitanos su dialecto no lo dudo, porque no sé de qué privilegio gozan los reyes, para coger las lenguas extrañas después de la pubertad; pero de eso a que en España se hablase napolitano y antes alemán, y en Nápoles español son cuentos te vuelvo a decir. Y puede que los españoles de Luis XIV y luego los de Eugenia de Montijo hablasen en granadino; pero que Rabelais y Bossuet, y Fenelón y Condé, y Turena y Montaigne y Montesquieu y las Madamas lo hablasen, aleluyas de ciegos.

Respecto a mis estadísticas debo decirte que en ese punto los más pródigos son los yankis y luego los ingleses que asignan a la lengua castellana de cincuenta a cincuenta y cinco millones de parlantes. Precisamente los estadístologos españoles son los más circunspectos. En un volumen repleto de interés del publicista catalán Y. Llord titulado «La Lección de la Historia» ofrece un estudio de las lenguas y asigna al castellano solo cuarenta millones. Analiza los idiomas «quitxua» y el «Aimará» de los Incas que también se habla en el Ecuador, Bolivia, Chile y Argentina. En Bolivia solamente tiene el 86 por ciento es de población india. Nicaragua y Guatemala dan el 75% de indios, y Méjico la verdadera Nueva España tiene la lengua «Azteca», el «Maia», el «Sapoteco», el «Otomí» y otros con una pobreza castellana en la realidad campesina.

Pero esto es lo secundario de mi tesis a la que se ha dado una importancia que yo no he querido darle.

Las citas de Montesquieu y de Eca de Queiroz y de Bismark, cuya opinión, que anda por todas las Revistas del mundo, no comparto y que encaminé tal vez a estimular a los españoles que repudian el castellano, que no otra cosa que un repudio es obligar a los niños de las regiones a aprender la lengua dialectal, lo mismo que a usarla en la contratación notarial y en la Iglesia y en los tribunales, son mero accidente que no se relaciona, sino inconsultamente, con la materia principal. Y que denuncian en los que lo subrayan la intolerancia característica y funesta.

Todo lo demás no hace al caso. Tu erudición pudo recordarme al Califato de Córdoba, a los árabes, a Avicena, a Averroes; pudo recordarme a los godos, al Fuero Juzgo, a los Concilios de Toledo, a San Leandro, a San Isidoro, a Simón de Bolonia, asesor de Alfonso el Sabio para la redacción de las Siete Partidas según algunos; pero no tratamos de **historias** que tu y yo sabemos muy bien.

Oyeme. Es más fácil decir que Salamanca fué el foco del saber europeo que probarlo, como es tan dificultoso hinchar a un perro que el demostrar que nuestro amado idioma se hablase en todas las cortes europeas y en todos los centros de cultura.

Me parece que te quieres referir al latín.

No sé de ningún sabio europeo —y si lo sabes te ruego me ilustres en este punto— que escribiese en español de ciencias exactas, ni morales, ni políticas, ni teológicas; si alguien sabe de alguno, será la excepción confirmatoria de la regla.

Desde Isabel la Católica era el latín el idioma culto. Colón escribió en latín; Lutero y sus disidentes, los católicos ingleses, los de Escocia, Erasmo de Rotterdam, Tomás Moro, los Pontífices Julio II, Inocencio III, León X, Sixto V, escribieron en latín, y los españoles consideraban de poco fuste científico y literario escribir en romance; y mucho menos en dialectos. La Iglesia aún duda en la misa.

El Padre Ribadeneira, S. J., escribió la Vida de San Ignacio (Vita P. Ignatii de Loiola), el Flos Sanctorum y la Bibliogra-

(Continúa en la pág. CATORCE)

M.E.C.D. 2016

Juegan Los Cuban Stars Mañana en V. Park

TOPICOS FUTBOLISTICOS
NOTICIAS Y COMENTARIOS

La Asociación de Foot Ball de la República de Cuba nos ha obsequiado con un Reglamento del juego de balompié.

Vamos a repetir aquí lo que dijimos el otro día: Desde los tiempos en que Guillermo Pérez, presidía la Federación, no se publicaban textos tan necesarios como éste a árbitros, jugadores y público en general. De entonces acá se han hecho la mar de modificaciones a las Reglas del Juego, algunas de las cuales nos las conocen ni de oído la mayor parte de los aficionados, y de aquí el que en los partidos, la mayor parte de las veces, se les vea protestar ante una buena decisión de un referee.

La asociación de Foot Ball de la República de Cuba está laborando. Pero está laborando de verdad, es decir, lo está probando con hechos. Días pasados acusamos recibo del envío de un Reglamento del organismo máximo y ahora hacemos lo mismo con la gentileza que ha tenido de enviarnos **gratis et amore** un ejemplar de las Leyes del Juego.

Un reglamento del juego de balompié no debe faltar a ningún aficionado. Un entusiasta del deporte debe leerse ese texto, empaparse de lo que dicen las reglas, de las instrucciones que se dan a los árbitros y de todas las recomendaciones que se le hacen a los Secretarios; conocedor de todos esos poquitos, hablará en las discusiones con conocimiento de causa y habrá que ponerle atención a sus puntos de vista. Ese aficionado será lo que se dice en el argot deportivo, un experto, pero un experto de verdad, nada de **camouflage**, como hay tantos por ahí por peñas y mentideros futbolísticos.

El día que un cuarenta por ciento de los aficionados sean conocedores de las Reglas, habremos ganado un ochenta por ciento en educación deportiva, pues sin duda alguna la mayor parte de los escándalos que se suscitan en los campos balompédicos son motivados por ignorancia de los aficionados y hasta de los mismos jugadores, que la mayor parte de ellos, aún entre los más destacados, los hay que nunca repasaron un reglamento del juego que practican.

El Reglamento que ha editado la Asociación de Foot Ball de la República de Cuba, es una obra acabada, concienzula. El mejor texto que puede tener en su casa un aficionado y la mejor obra que deben leer todos los jugadores.

Al precio de treinta centavos podrán obtenerlo todos los que lo necesiten, que suponemos que serán muchos, en el local de la Asociación, en San Lázaro 85 altos.

Ya sabe usted, lector, que solamente un peso costará la entrada para los dos días de grandes fiestas que dará el Hispano los próximos días 30 por la noche y 31 por la tarde, en su Campo Armada.

Vaya usted a-lí estos días y no le pesará. Pasará usted un excelente rato de alegría y de contento acudiendo a este bello lugar los dos días. Recibirá muchos regalos, una cena completa, un sobre conteniendo un secreto para las novias y muchas otras cosas.

No olvide que el Hispano da siempre más de lo que ofrece. Fué siempre su norma en estas fiestas y ello puede ser comprobado por todos los que asistieron a las anteriores.

Mucha música, mucha alegria y muchas mujeres concurrirán al Campo Armada con motivo de estos festivales.

Entre las damitas de la Habana hay repartidas más de 5.000 invitaciones para esta fiesta; damitas que han de concurrir a disfrutar de los regalos extra que el Hispano repartirá a las doce de la noche para ellas solitas.

Habrá trenes todos los momentos en la Terminal. Cada vez que haya público para uno, saldrá para el Campo Armada y doce minutos después estará allí al mismo costado del lugar de la fiesta.

Vaya usted al Campo Armada el sábado y domingo.

No le costará más que un peso para los dos días recibiendo todos los regalos que el Hispano ofrece a todos.

Música, buena música para los bailadores «de verdad»; iluminación explendorosa flores; mujeres bellas; manzanilla y churros para los verbeneros; todo por un peso.

¡Hay que ir a esta fiesta! ¡No hay más remedio!

Paco Pérez Regresa a Santiago de Cuba

NUEVA YORK, mayo 28. (SE).—En el «Miraflores» parte mañana para Santiago de Cuba, después de una temporada de varios meses en ésta, el footballer cubano-español Francisco Pérez y González. Paco Pérez, que ha defendido en Cuba por varios años los colores del Dolores Foot Ball Club, jugó aquí cuatro meses con los New York Giants, de la American Soccer League, donde se le tenía en gran estimación y se le ve partir con verdadero sentimiento.

Jack Thompson Ganó Por Decisión

NEWARK, mayo 28. (JE).—Young Jack Thompson, de California, campeón mundial del peso welter, ganó una decisión en 10 rounds sobre Pete August, de Newark, en el match estelar de un programa de boxeo efectuado anoche aquí.

Thompson ganó todos los rounds.

Al Rossi, 148 libras, de Beleville, hizo tablas con Lou Halper, 148 libras, de Newark, en ocho rounds. Billy Boyle, 146 libras, de Pennsylvania, noqueó a Benny Guilano, 146 libras, de Passaci, en el quinto round de un match a seis.

Eliminado Van Ryn Por el Nipón Satch

PARIS, Mayo 28.—John Van Ryn, uno de los más fuertes candidatos yankees al campeonato de courts duros de Francia, fué eliminado hoy por el jugador japonés Jiro Satch, en cinco sets. En el campeonato de singles masculinas sólo queda ahora a los yankees George Lott. Borotra le ganó hoy a Beni Berhet y se enfrentará mañana en los semifinales con el japonés, vencedor de Van Ryn.

Betty Nuthall elimnió a Helen Jacobs, de California, en los singles del campeonato femenino de courts duros, con score de 6.3, 6-2.

¡AHORA!

Si hasta hoy se ha negado usted los saludables beneficios de la "Sal de Fruta" ENO, compre usted el

NUEVO TAMAÑO PEQUEÑO

que acabamos de lanzar al mercado.

Cómodo. Económico. De venta en todas las Farmacias. Compre usted un frasco HOY.

ENO es un laxativo benigno y refrescante. Da animación, viveza, garbo, andar airoso. Hace que los órganos entorpecidos entren en saludable actividad.

Rehuse Ud. IMITACIONES ROTUNDAMENTE

Lo "Sal de Fruta" ENO que no se vende en botellas no es legítima.

Preparada unicamente por J. C. ENO, Ltd. Londres, Inglaterra

Agentes de Ventas: HAROLD F. RITCHIE & CO., INC. Edificio Belmont, Nueva York, EE. UU. de A. Casas en Toronto, Sydney y Wellington

Las palabras ENO, y "Fruit Salt" y el rótulo del envase constituyen las marcas registradas de J. C. ENO, Ltd., Londres, Inglaterra.

Tamaño natural del nuevo envase

"SAL DE FRUTA" ENO FRUIT SALT MARCA DE FABRICA

Young Stribling se Consagró Como Aviador de Gran Calma al Descender de las Nubes Tempestuosas y Solo Romper las Alas del Aparato al Aterrizar en un Llano Rodeado de Arboles

Preparándose para su bout con Stribling

MAX SCHMELING, campeón peso completo, se prepara para su match con Young Stribling. Aquí lo vemos en los links de golf en Conneaut Lake, cerca de Cleveland en compañía de su manager Joe Jacobs (izquierda) y el trainer Max Mahon (derecha). Schmeling al centro.

La aviación ha sido escuela en la que el muchacho de Georgia ha aprendido a controlar sus nervios. Peleará por el Campeonato del Mundo con el teutón Schmeling, el 3 de julio en Cleveland. Los fouls han sido suprimidos. Se están formando las jóvenes estrellas del track. Las piernas, factor de suma importancia en el boxeo

SI GENE SARAZEN SE ENCUENTRA EN SU MEJOR FORMA, TRIUNFARA EN EL CAMPEONATO NAC. DE GOLF ESTE AÑO

(Por Robert (Bob) EDGREN)

DEL MONTE, California, Mayo 24.—Jack Bell, el conocido redactor de Sports de Miami, describe en interesantísimo relato el vuelo que hace algunas semanas hizo en compañía de «Young» y de «Pa» Stribling sobre una parte del Estado de Texas. El hijo en el control del aparato y el padre acomodado en la cabina junto al periodista.

Esta es la más entretenida historia de un paseo y de un desastre a la vez. Oh, sí, y es muy cierto que fué un desastre, que he leído este año. Y la descripción de Bell sobre la calma de Young Stribling en un momento de gran apuro, demuestra claramente el «espíritu de pelea» de ese joven, pero fué en ese momento donde lo evidenció mejor que en ninguna de sus batallas en el ring.

Hacía una temperatura agradable cuando los viajeros dejaron a Browns ville, Texas, y a eso de las doce del día tomaron la dirección de Corpus Christi.

En este pueblo tenía «Pa» Stribling una oferta de $250 por dejar a Willie servir de referee en un bout importante que se celebraría esa noche Pero el viejo Stribling no aceptó la oferta, y al cabo continuaron su marcha.

Tomaron la dirección de Houston. Ya llevaban un largo rato volando, cuando de pronto se encontraron en medio de una gran tormenta de agua. Young evitó con pericia algunos chubascos, pero así y todo se vieron acosados por un aguacero muy regular. Stribling se vió obligado a probar seguir volando a merced del intenso temporal. Fué en ese instante cuando «Pa» Stribling sugirió la idea de aterrizar... «Magnífico», dijo Willie,... pero cómo nos valdremos para bajar?... Entonces el motor comenzaba a fallar.

Evitando en lo que podía el fuerte aire, Stribling empezó a descender cautelosamente, y atisbaba anhelante por entre las nubes y el agua para encontrar un llano en el campo. Así transcurrió algún tiempo, y al fin vió Young con alegría una pequeña pradera rodeada de altos árboles, y dijo: probaremos aquí; se deslizó casi rozando los árboles, haciendo al final un perfecto aterrizaje. Pero Willie no pudo dominar el aparato, que rodó sobre la yerba mojada, internándose por entre una arboleda de colosales robles.

¡Quietos todos...! gritó Willie.

Un árbol hizo pedazos un ala del avión, quien dió una violenta volteareta, destrozando la otra ala, y finalmente el potente motor se detenía.

Fué entonces cuando Young Stribling se volvió y con una sorprendente calma preguntó por los heridos... No hubo ninguno. Eso fué todo.

Un muchacho así, de mucha sangre fría, es éste que va a pelear con el teutón Schmeling por el Campeonato del mundo el día 3 de Julio en Cleveland.

La aviación ha madurado a Young Stribling, y en algunos años él se ha hecho un piloto audaz. Puede que usted haya notado que ahora carece de aquella tensión nerviosa que tanto daño le causara en sus primeras peleas.

Las reglas de boxeo de Cleveland evitan cualquier posibilidad de dar una decisión por golpe foul, y para la pelea Schmeling-Stribling se le garantiza a los espectadores que ninguna simpleza podrá detener la normal marcha del bout. Además, ambos pugilistas usarán los nuevos protectores para evitar los golpes bajos, y con ello se impide también que cualquiera de los dos pueda ser dañado Ya también la Comisión de Boxeo de Cleveland instruirá al referee para que no preste atención a cualquier demanda que los pugilistas hicieren en ese sentido.

Probablemente la nueva regla no será aplicada. Schmeling y Stribling han sido en todo tiempo peleadores honrados.

Desde que en el Estado de New York se puso en vigor la nueva regla permitiendo a los boxers usar sus propios protectores, no ha habido una sola pelea que se haya decidido por «foul».

Muchísimos «fouls» se han cometido con los que las «víctimas» han ganado las peleas argumentando que no podían continuar peleando. Pero ahora en New York un boxer puede reclamar un golpe bajo, y con ello no ganará nada. Pues por eso no va a vencer a su adversario.

LOS «FOULS» HAN SIDO SUPRIMIDOS

Bombardier Billy Wells, el maravilloso púgil inglés que nunca perdió una decisión en el ring, fué derrotado hace poco por Bernard Darwin, famoso escritor inglés de golf. Wells se inscribió en el Torneo Británico de Golf Amateur, llegó a la segunda vuelta del Campeonato pero fué eliminado por Darwin en el primer hoyo extra.

Ahora, que el novato de Stanford, Ben Eastman, ha superado el viejo record del cuarto de milla que estaba en poder de Ted Meredith, nos hace pensar que en estos tiempos es cuando se están «haciendo» nuestras jóvenes estrellas del track.

Otro novato a quien hay que ir observando, es a Ed Holloway, de Rice, Texas. Holloway es un joven endeble, como Eastman; corrió el cuarto de milla en 48.9 y con eso «convenció» al coach de que él podía ser también un gran sprinter. Entró en las 100 y 220 yardas, quedando en segundo lugar en un casi «dead-heat», con un tiempo de 9.6 en las 100 yardas, este era el tiempo-record del mundo hasta 1929.

Otros corredores muy notables son Claude Bracey y Cy Leland, que se han «hecho» en Texas. Por todo lo antes dicho no nos debe sorprender ver a Ed Holloway compitiendo entre los más notables sprinters de la época.

Jack Mc Auliffe, el maravilloso boxer que fué en un tiempo rey de la división light weight, dice que los peleadores de hoy son muy lentos y que por eso le restan interés a los bouts; según Jack, eso se debe en gran parte a que los púgiles modernos evitan hacer el «road-work», y a que también les disgusta forzarse en el training, y por eso, dice, los actuales pugilistas se sienten físicamente «muertos» después de pelear unos rounds.

Yo creo seriamente, que McAuliffe tiene razón. Y es realmente extraño que las piernas jueguen tan importante papel en hacer interesantes los bouts, pero es lo cierto que nadie puede hacer una buena exhibición si después del segundo round se encuentra cansado. Jack Dempsey podría estar peleando aún si sus piernas tuvieran la consistencia de hace diez años. Las piernas cansadas restan velocidad y certero punch. El «road-work» da mucho aire y además fortalece los brazos, que se cansan visiblemente al que evita hacerlo.

Si los boxeadores del presente tuvieran que boxear treinta o cuarenta rounds, verían claramente lo que sufrirían por no entrenar debidamente las piernas.

Si Gene Sarazen se encuentra en su mejor forma, tendrá derecho a triunfar este año en el Campeonato Nacional de Golf. En anteriores años, Gene ganó el campeonato de Stokie, haciendo un magnífico tiro de 68 para derrotar a Bobby Jones y a John Blank en los últimos dieciocho hoyos. Más tarde, en año 1925, quedó en segundo lugar; relegado al cuarto puesto en el 1926; tercero en el 1927; séptimo en el 1928; y tercero otra vez en el año 1929.

Gene hizo el año pasado una estupenda demostración en el Campeonato Abierto del Oeste.

Los jugadores que tomen parte este año en el Campeonato Nacional de Golf, no encontrarán los obstáculos que se les presentaban en años anteriores.

Mac Smith, que quedó en segundo lugar, detrás de Jones, por dos strokes, en los Campeonatos Británico y Americano, estuvo de pie, esperando para hacer su jugada nada menos que cuarenta minutos. Esto ocurrió en Interlachen. Cuando los nervios están sobreexcitados, cada factor, por simple que parezca, influye de una manera decisiva en el resultado final del match.

NOTA de Redacción.—Bombardier Billy Wells a que se refiere Edgren, no es seguramente el Bombardier Wells, peso completo inglés que perdió innumerables peleas por K. O. como lo que se ganó el título de «boxeador horizontal».

(Traducción de Humberto Pi Muñoz).

ENTRE CAZADORES

Otra gran fiesta está preparando el alto mando del Club de Cazadores del Cerro para el domingo 7 de junio. Ese día habrá cuatro grandes competencias, una de tiro de platillos y otra de tiro de revólver y pistola, por la mañana; por la tarde se tirará al pichón y habrá justa de rifle.

La fiesta tendrá dos caracteres, uno deportivo y otro social.

Por la mañana se repartirá un refrigerio entre las familias que concurran a presenciar desde temprano las tiradas, pues en el Lucero se almuerza tarde, y bueno es decir que con el oxígeno que allí se respira el apetito se abre más temprano que de costumbre. (Y si no que se lo pregunten a «Gastrónomo» Rey). A la una, como de costumbre, habrá almuerzo, pero esta vez con un menú extraordinario que ya hace días que don Joaquín Rodríguez está revisando todos los manuales de Buen Cocinero que tiene archivado en el almacén de su establecimiento, y cuando esto acontece los comensales se chupan los dedos, igual que Casimiro Tellaeche, cuando hace uno de sus platos famosos, en los almuerzos casi íntimos del Club de Cazadores del Cerro.

No faltará el rumboso Son. De la parte bailable se encargará de amenizarla la Sonora Matancera, anuncio que hacemos para ver si se entera el rumboso Colín de Cárdenas, y se deja ver el pelo, que en esta temporada no se le ha visto y ya andan diciendo las malas lenguas que se ha quedado calvo, como una bola de billar y que por eso Bordenave no lo lleva.

Se está avisando a los socios del Club de Cazadores para que lleven a sus familiares a gozar de día tan espléndido. Los días en la mansión de los cazadores que está enclavada, en la parte más saludable del Lucero, resultan deliciosos, y si a los primores que brinda Natura se agregan todos esos poquitos que nos ha anunciado el Presidente señor Vicente Bayón, resultan encantadoras, pues como dice el dicho no sólo de pan vive el hombre. Y cuando hay pan y una flor, se está en la gloria, como diría Víctor Hugo.

Todas las fiestas sociales que ha organizado el Club de Cazadores del Cerro han resultado éxitos que se han escrito en las páginas sociales con caracteres grandes, pero esta del primer domingo de junio si es posible, superará a las anteriores, pues mucho el entusiasmo que se advierte entre las más asiduas y distinguidas familias que con su presencia coadyuvan a los grandes triunfos de los cinegéticos: La de Bayón, la numerosa de Callejitas; la de Joaquín Rodríguez, la de Garcilaso Rey, que no es alzado y está siempre en Monte; la de Oscar Ocho torena; la de Pepe Ovies; la de Genaro Pedroarias; la del doctor Manuel Porto Castañeda; la de Casimiro Tellaeche; la de Capín; y entre otras, la del «electricista» Germán Muñiz y la de Guerra, que ahora está empeñado en organizar un Campeonato de Carambolas, de Primera y Segunda Categoría, entre los socios. De esta manera los que no disparan un cartucho tendrán oportunidad de tirar algo más que los dados y la oreja de Jorge. (Y que conste que esto de tirarle la oreja a Jorge está dicho no con la intención que se han supuesto algunos, sino con la de que Garcilaso no le caliente más el aparato auditivo a su pequeño hijo que se llama igual que se llamaron varios grandes duques de Rusia.

Las tiradas del domingo son como un aperitivo de las que se celebrarán el día 7. Los premios que están en turno tirar en este domingo último del mes de las flores son los siguientes:

Platillo. Premio: Jacinto Rodríguez.

Revólver. Premio: Garcilaso Rey.

Pichón: Premio, Francisco Naya Silva.

Rifle: Premio, Salvador Guerra.

Este último premio puede que se lo lleve el más dichoso y no el que mejor tira, y ya saben los cazadores por qué lo decimos.

JIMMY AND JOHNNY FARRELL

Los Farrell, Jimmy y Johnny, han sido uno de los pocos hermanos que han brillado en sports, negocios y en cuantos asuntos han metido la mano.—Jimmy tomó a su cargo a su hermano menor e hizo de él el campeón de golf de 1928.—Han ganado nueve de sus últimas diez exhibiciones.

Shields le Ganó el Primero a Robson

CHEVY CHESS COUNTRY CLUB, Washington, mayo 28. SE. Los Estados Unidos ganaron el primer match de singles en la serie por la Copa Davis, contra la Argentina esta tarde, cuando Frank X Shields derrotó a Guillermo Robson, de Argentina.

Kid Chocolate Luce en Gran Forma

SUMMIT, mayo 28. (SE).—Kid Chocolate, de la Habana, completó su training en el training camp de Madam Bey para su match a diez rounds contra Georgie Goldberg, de Nueva York, en el Seagate Athletic Club, Coney Island, mañana por la noche.

El Kid parece estar en excelentes condiciones y lució muy rápido durante los cinco rounds de boxeo que celebró ayer. Pesa unas 130 libras —su peso natural de pelea—y pegó muy fuerte. Tanto Chocolate como Goldberg entrarán en el ring dentro del peso junior light.

Larivee se Anotó un Buen Triunfo

BOSTON, mayo 28. (SE).—Leo Larivee, recio pegador welter weight de Waterbury, Conn., se anotó un impresionante triunfo por decisión sobre Sam Bruce, de Buffalo, N. Y., en diez rounds. El match se efectuó en Braves Field, anoche.

El boxeor de Connecticut comenzó a gran velocidad y claramente mantuvo su ventaja en todo el encuentro. Pegó con la izquierda como quiso y a veces mareó a su oponente. Larivee pesó 156 1-2 libras y Bruce 150 1-2.

Nuestros modelos únicos se distinguen en todo momento por su elegancia y calidad.

Notas de los Amateurs

Numerosas suspensiones acordó la Liga Nacional de Base Ball en su reunión de ayer. Ecay y Calvo suspendido por un juego. Teléfonos y Regla, el domingo. Basket esta noche en el Asturias. La excursión a Panamá

(Por M. F. DE LA REGUERA)

La Liga Nacional de Base Ball Amateur celebró reunión en la tarde de ayer. Los problemas de orden pendientes fueron tratados, a nuestro juicio, con serenidad y resueltos con justicia. Algunas suspensiones decretadas se estimarán injustas por los perjudicados. Es muy humano protestar y defenderse, pero no es menos cierto que la Liga tiene la obligación de actuar con energía para impedir que el desorden se entronice.

Vamos a participar al lector las penalidades impuestas en la nueva reunión del supremo organismo de nuestro base ball amateur. El manager Viego, del Hershey, promotor del más desagradable incidente ocurrido en los terrenos de Regla el pasado domingo, se le condena a tres meses de suspensión. Pepín Fernández, player también de los azucareros, y Mario González, perteneciente al infield de los Artesanos, suspendidos por un juego. Ecay y Calvo, umpires que actúan en Regla, sufrirán un juego de suspensión; en su lugar actuarán el próximo domingo Paito Herrera y Francisco Martínez.

Los hersianos se perjudican con la ausencia de Pepín Fernández. Pierden por un encuentro los servicios de un gran bate. También los Artesanos se debilitarán por la pena recaída en el defensor de su segunda almohadilla. La ausencia del manager Viego, casi definitiva, será suplida por Rafael Almeida, el que fué victorioso piloto de los azules del Vedado en el team olímpico.

El juego señalado para el domingo entrante en el Stadium de Regla y que se disputarán encarnizadamente Teléfonos y Regla continúa siendo la comidilla del día. Los campeones de base ball tendrán que apurarse para completar su cuarto triunfo consecutivo. Los reglanos nos vienen demostrando que no tienen nada de fáciles y que sus bates se encuentran en la mejor disposición Ocupa el Regla el primer puesto del batting colectivo y poseen el desconcertante record de veintisiete anotaciones en un game. Narciso Picazo se encontrará listo para poner un alto en el arrollador camino del Regla.

En el mismo programa figura, a segunda hora, un interesante juego que se disputarán Víbora Tennis y Y. M. C. A. Los cristianos acaban de hacer otra nueva adquisición en la persona de Ramírez, eficiente infield que militó en las filas del Loma Tennis y que le viene de perilla a Manolo Cueto.

Esta noche se celebrará un nuevo juego de basket ball en el animado floor del Deportivo Asturias. Se trata del segundo encuentro de la serie que efectúan los juniors de la casa con el team senior del Víbora Tennis. Por cierto que los Fantasmas le cogieron la baja a los «mayores» y le zurraron el cuero en el choque inicial. Una victoria muy bonita de los asturianos que los coloca en magnífica disposición para adjudicarse la serie.

Las actividades de los asturianos son inagotables. Cuando la presente serie termine, será inaugurado el Campeonato interno de basket que se encarga de organizar el parlanchín Luis Vallalta.

"TOROS DE LAWTON" CONTRA LOS "CUBAN STARS" DE CHACON

Mañana a las tres de la tarde en Vibora Park se efectuará este match

En los terrenos de Víbora Park, tendrá lugar mañana sábado a las tres de la tarde un reñido match de base ball entre los fuertes teams «Toros de Lawton» campeones semiprofesionales de 1931 y los famosos «Cuban Star» que dirige el popular Pelayo Chacón.

Este desafío promete resultar de gran interés ya que ambas novenas han practicado lo suficiente y por el calibre de los players que integran desarrollarán un game emocionante.

He aquí los line up:

TOROS DE LAWTON

Vázquez, García, Hernández, Pérez, Santana, Lima, Sotolongo, Estenoz, Dacal, Valiente, Betharte, Izquierdo.

CUBANS STARS

Cando López, Miguel Solís, Pedro Arango, Alejandro Oms, Pepín Pérez, Manolo Cueto, José A. Rodríguez, Isidro Fabré, J. M. Fernández, Masip, Pelayo Chacón, Abreu, «Cocaína» García.

A las tres de la tarde en Víbora Park, mañana sábado.

En todos estos eventos del Deportivo no se prescinde nunca del baile final que se encarga de amenizar Rafaelito Anckerman.

Anoche se iniciaron las prácticas de los basketbolistas que participarán de la excursión que partirá rumbo a Panamá a fines del mes de junio. Otilio Campuzano en persona está dirigiendo a los aspirantes y seleccionará de un momento a otro a los que más aptitudes reúnan para formar team.

El conjunto excursionista estará integrado por players de calibre.

Próximamente ofreceremos el nombre de los agraciados.

Notas del Diamante

por DOMINO

Es muy difícil señalar desde ahora cuál es el mejor conjunto de doble plays de la Liga Nacional, pero si el lector me obligase a contestar esa pregunta actualmente, le diría que la combinación de Jackson-Terry, de los Cardenales, parece la mejor.

El Brooklyn tiene un trío bastante aceptable en Wright-Thompson y Bissonette, pero todavía le falta movilidad para compararse con el trío de los Giants. En ese trío de McGraw hay vida en todos los momentos, y los tres parecen los jugadores más rápidos del viejo circuito.

En el trío del Brooklyn también hay vida, pero Bissonette es mucho más lento que Terry y ni Thompson, ni Wright pueden compararse con Critz y Jackson a la hora de fildear.

Las combinaciones de doble plays de los clubs de la Nacional, vistas desde cerca pueden catalogarse en esta forma:

1.—New York (Terry-Critz-Jackson).
2.—Brooklyn (Bissonette-Thompson-Wright).
3.—St. Luis (Bottomley-Frisch-Gelbert).
4.—Boston (Sheeley-Maguire-Maranville).
5.—Pittsburgh (Grantham-Regan-Thevenow).
6.—Chicago (Grim-Honrsby-English).
7.—Filadelfia (Hurst-Friberg-Bartell).
8.—Cincinnati (Hendrick-Ford-Durocher).

La combinación de los Phillies es muy buena alrededor de la segunda, pero Don Hurst no es muy rápido en primera. El Pittsburgh tiene su principal debilidad en Bill Regan. El punto débil de los Cardenales está en Bottomley, que «ya no es el de antes». Hendricks es el lado más flaco de los Reds, porque Ford tampoco tiene la velocidad de antes y Honshby y Grimm son los dos puntos débiles del Chicago. El Rajá, aunque los críticos lo ayuden mucho en sus crónicas, no es ya un fielder seguro en la intermedia.

Los Yankees han realizado últimamente nuevos esfuerzos para conseguir los servicios del pitcher Blaeholder, del St. Luis Browns, pero por lo que ve, el team tendrá que jugar todo el resto de la season con el mismo material que ahora posee. Los clubs de la Liga Americana no han podido olvidar que los Yankees dominaron el base ball de 1921 a 1928 y no quieren reforzarlo para evitar una repetición del caso.

Alfredo de Oro Fué Derrotado Anoche

NUEVA YORK, mayo 28. (SE).—Joe Procita derrotó a Alfredo de Oro, 40 por 36, en sesenta y dos innings anoche, en el campeonato profesional metropolitano de carambolas por tres bandas. La mayor tacada de Procita fué de 7 y la de De Oro, de 3.

Buen Negocio Hizo el Chicago Stadium

CHICAGO, mayo 28. (SE).—El Chicago Stadium no promoteará más programas de boxeo bajo techo hasta el próximo otoño anunció hoy el Presidente Sidney Stroz. Catorce matches en la temporada de invierno produjeron $420.000 o un promedio de 30,0000 pesos por programa.

TOME EL LAXANTE HEPALINA de YERBAS MOLIDAS al natural

M.E.C.D. 2016

CON UN HOME RUN DE PHILLIPS GANA EL TEAM BUCANERO

Los Cardenales sacaron una ventaja en el tercer acto que duró hasta el quinto inning

SAN LUIS, mayo 28. Todas las esperanzas de los Cardenales en reconquistar el primer lugar de la Liga Nacional, después de estar un día en el segundo puesto, se convirtieron en humo cuando Phillips disparó un home run que dió la ventaja a los Piratas, 11x3, en un match que sólo pudo extenderse hasta el séptimo inning, para dar tiempo a los Bucaneros a coger el tren.

Paul Waner y Gelbert también dieron sendos jonrones.

Los Cardenales se pusieron arriba en la anotación, en el tercer inning, y la mantuvieron hasta que los visitantes empataron en el quinto inning. Después vino el batazo de Phillips y «a cobrar».

A continuación va el score:

PITTSBURGH

	V.	C.	H.	O.	A.	E.
L. Waner cf	4	2	2	4	0	0
Grantham, 2b	3	1	1	1	1	1
P. Waner, rf	3	3	3	3	0	0
Traynor, 3b	4	0	0	2	1	0
Comorosky, lf	3	2	1	1	0	0
Suhr, 1b	2	2	0	8	1	0
Phillips, c	4	1	2	1	1	0
Sankey, ss	4	0	1	1	3	0
Brame, p	1	0	0	0	1	0
Willoughby, p	0	0	0	0	0	0
Osborn, p	2	0	0	0	0	0
Mc Clanahan (1)	1	0	1	0	0	0
Totales	31	11	11	21	8	1

(1) Bateó por Willoughby en el 4o.

ST LOUIS

	V.	C.	H.	O.	A.	E
Adams, 3b	4	0	1	0	1	0
Watkins, rf	4	1	1	4	0	0
High, 2b	4	1	1	0	1	0
Bottomley, 1b	4	2	3	7	1	0
Hafey, lf	3	2	1	2	0	0
Orsatti, cf	4	1	1	3	0	0
Gelbert, ss	4	1	2	2	3	0
Wilson, c	4	0	2	3	0	0
Rhem, p	2	0	1	0	2	0
Stout, p	0	0	0	0	0	0
Totales	38	8	13	21	8	0

Pittsburgh	202	030	4—11
St. Louis	034	000	1— 8

Empujadores: P. Waner 2; Orsatti; Gelbert 4; Traynor; Comorosky; Hafey; High; Wilson; Phillips 7 Two base hits: Orsatti; Bottomley; Hafey; L. Waner; Gelbert. Three base hits: Watkins; Phillips. Home runs: P. Waner; Gelbert; Phillips. Bases robadas: Comorosky. Sacrifices: Rhem. Double plays: Suhr a Sankey. Quedados en bases: Pittsburgh 4; San Luis 6. Bases por bolas: Brame 3; Osborn 1; Rhem 3; Stout 1. Struck outs: Rhem 1; Stout 1. Hits: Brame 7 en 2 innings; Willoughby 2 en 1; Osborn 4 en 4; Rhem 10 en 6 1-3; Stout 1 en 2-3. Dead ball: Rhem a P. Waner. Wild pitch: Rhem. Pitcher ganador: Osborn. Pitcher perdedor: Rhem. Umpires: Clarke; Rigler y Pfirman.—Tiempo: 1.47.

Spikder Pladner Ganó la Faja de Bantamweights

Y Sammy Murray fué noqueado en el segundo round de un match a 12

PARIS, mayo 28. AP. — Spikder Pladner, que fué campeón de los flyweights, le quitó la faja de los bantanweights a Francis Biron, en un bout a doce rounds, obteniendo la decisión de los jueces.

Tiger Hunery, de Francia, knocked out al lightweight cubano Sammy Murray, en el segundo round de otro bout señalado a doce rounds.

Terminaron Ayer el Training Kid Montana y Méndez

Para el gran star bout de mañana en Miramar seis rounds calientes

Desde ayer tarde terminaron su entrenamiento Kid Montana, el doble campeón ecuatoriano, y Oscar Méndez Pérez, e lcampeón bantanweight de Sagua, más conocido en el mundo pugilístico por «El Torito de González Byass» los cuales se batirán en el star bout final de mañana por la noche en Miramar Garden. Este combate ha despertado enorme interés entre los aficionados cubanos por tratarse de dos peleadores bien conocidos de la aficóin Kid Montana, ha vencido en distintas ocasiones al «Fillo» Echevarría a Honneboy Finnegan, y unos cuantos peleadores más, todos de cartel y nombre; Oscar Méndez Pérez, que cuenta con un record admirable, tiene 25 peleas celebradas en el interior de la República, sin haber sido vencido una sola vez; tiene además ocho victorias consecutivas en esta ciudad, todas ellas con peleadores consagrados. Desde hace más de seis meses Méndez y Pérez viene retando insistentemente al Fillo, a Montana, y retó con anterioridad a Conrado Conde, pero hasta estos momentos el valiente sagüero no había obtenido el chance que buscaba.

LA PELEA ES DURA PARA MONTANA

Todos los expertos están acordes en que la pelea será dura para Montana; el campeón sagüero tiene, entre otras facultades, la de poseer un punch demoledor; sabe pegar con ambas manos y tiene en su favor el alcance y la juventaud. Montana tendrá que hacer uso de toda su experiencia, poner en juego todas sus facultades, si quiere mantenerse invicto en esta ciudad; «El torito del González Byass», llevará como táctica principal un ataque furioso, incontenible al cuerpo del ecuatoriano.

TRES SOBERBIOS STAR BOUTS

El programa está confeccionado a base de tres magníficos star buots, donde actuarán peleadores de verdadero cartel. Olayo Nebot, el fiero peso pluma cubano que embarcará recientemente para España y que se encuentra invicto en Miramar Garden, será el adversario de Jimmy Flyyn, en el turno semifinal. Rogelio Oliver, el terrible fritero de la Playa, el welter que termina con todos sus rivales por la vía más rápida, se batirá con Francisco Rodríguez, campeón del ejército y vencedor de Sonny Boy. Habrá tres preliminares más.

FRONTON HABANA MADRID

Programa Oficial, para la Función del 29 de Mayo de 1931 a las 8 y 45

PRIMER PARTIDO, a 25 tantos.— Alí y chánique, Blancos, Contra Oquila y José Mary, Azules. A sacar ambos del Cuadro 14 y medio.

PRIMERA QUINIELA, a 6 tantos. Zamora, Ozquila, Pastrana, Montes Mayor, Azpeitia y Buendía Mayor, A sacar del 14.

SEGUNDO PARTIDO a 35 tantos Contra Emilio y Mina, Azules a sacar Blancos del Cuadro 14 y medio y Azules del Cuadro 14 y medio.

medio y Azules del Cuadro 14.

SEGUNDA QUINIELA, a 6 tantos Iturrino, Buendía Mayor, Sarmiento, Mina, Epifanio y Labat Menor. A sacar del 14.

TERCER PARTIDO a 35 tantos.— Vallejo y Pastrana, Blancos. Contra Gil y Bernal, Azules. A sacar ambos del Cuadro 14 y medio.

LOS WHITE SOX LE GANAN AL DETROIT EN EL 3er. INNING

En ese acto acumularon 4 hits e hicieron carreras suficientes para triunfar

CHICAGO, mayo 28. AP.—Un gran inning, el tercero, cuando los locales batearon casi seguidos cuatro de sus diez hits, dieron al team de los White Sox las suficientes carreras para vencer al Detroit con score de 3x2. También el Chicago ganó la serie, tres juegos por uno. Los nueve jugadores del team local se enfrentaron a Vic Sorrell en ese tercer inning.

Ted Lyons obtuvo su segundo juego del año manteniendo en ocho hits a los temibles Tigres. Y fué siempre quien dominó la situación con su pitching. Harvey Walker y Bill Akers, con un tribey cada uno, fueron los únicos players del Detroit que tuvieron alguna suerte contra Lyons.

Véase a continuación el score de este encuentro:

DETROIT

	V.	C.	H.	O.	A.	E.
Johnson, rf	4	0	1	3	0	0
H. Walker, cf	4	0	3	4	0	0
Owen, 1b	4	0	0	8	1	0
Stone, lf	4	0	0	1	0	0
McManus, 3b	4	1	0	0	1	0
Akers, ss	4	0	3	4	4	0
oenig, 2b	2	1	0	2	4	0
Hayworth, c	2	0	0	2	2	0
Sorrell, p	3	0	1	0	0	0
Uhle (1)	0	0	0	0	0	0
G. Walker (2)	1	0	0	0	0	0
Harris (3)	0	0	0	0	0	0
Doljack (4)	1	0	0	0	0	0
Totales	33	2	8	24	12	0

(1) Bateó por Koenig en el 9o.
(2) Bateó por Hayworth en ell 9o.
(3) Corrió por Uhle en el 9o.
(4) Bateó por Sorrell en el 8o.

CHICAGO

	V.	C.	H.	O.	A.	E.
Blue, 1b	4	1	1	10	0	0
Watwood, rf	4	0	3	2	1	0
Fonseca, 2b	3	0	0	1	1	0
Kerr, 2b	1	0	0	0	1	0
Fothergill, lf	4	0	2	2	0	0
Simons, 1b	0	0	0	0	0	0
Cissell, ss	4	0	0	5	5	1
Eichrodt, cf	3	0	0	4	0	0
Jeffries, 3b	3	1	2	2	1	0
Tate, c	3	1	2	1	0	0
Lyons, p	1	0	0	0	1	0
Totales	30	3	10	27	10	1

Anotación por entradas

Detroit	001	000	001— 2
Chicago	003	000	00x— 3

Sumario

Empujadores: Johnson; Blue 2, Watwood; G. Walker. Two base hits Johnson; Blue. Three base hits Watwood. Base robada: G. Walker. Sacrifice hits: Hayworth; Lyons 2. Double plays: Cissell a Blue; Koenig a Akers a Owen. Bases por bolas. Lyons 2; Sorrell 1. Struck outs: Sorrell 1. Quedados en bases: Detroit 6; Chicago 7. Umpires: Dineen; Campbell y Guthrie. Tiempo: 1.31. Concurrencia: 3,500.

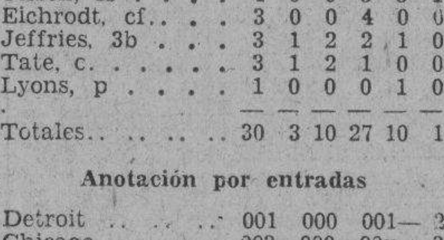

(Los seis de la fama)

Mickey Cochrane, el famoso receptor de los Atléticos, tomó el primer lugar entre los leaders al bat de las dos grandes ligas, al batear tres veces de hit en cinco viajes al plate. Mickey agregó siete puntos a su average, llegando a 414, mientras Al Simmons, que dió un hit en cinco veces al bate, perdió ocho puntos bajando a 410.

Riggs Stephenson, de los Cubs de Chicago, volvió a aparecer entre los seis grandes del batting y como el tercero de la Liga Nacional con 347. Red Worthington no bateó de hit y bajó. Babe Ruth bateó de 4-2, entre ellos un jonrón, ganando cuatro puntos.

He aquí los seis grandes al bate:

	J.	V.	C.	H.	Ave
Cochrane, Ath.	34	140	33	58	.414
Simmons, Ath.	34	139	33	57	.410
Ruth, Yankees	28	95	28	38	.400
Hornsby, Cubs	31	119	31	44	.370
Arlett, Phillies	35	135	26	51	.378
Stephenson, Cubs	28	101	13	35	.347

GRANDES PERIODICOS

DIARIO DE LA MARINA INFORMACION ORBE

Por $1.60 al mes

LLAME AL A-2425

ANUNCIESE EN EL Diario de la Marina

RESULTADO DE LOS JUEGOS DE AYER

LIGA NACIONAL

Boston 7; New York 6.
Pittsburgh 11; San Luis 8.
Cincinnati 3; Chicago 1.
No había más juegos señalados

LIGA AMERICANA

Filadelfia 5; New York 4.
Washington 4; Boston 3.
Cleveland 5; San Luis 4.
Chicago 3; Detroit 2.

ESTADO DE LOS CLUBS EN AMBAS LIGAS

LIGA NACIONAL

Clubs	G.	P.	Ave.
New York	22	10	688
San Luis	19	10	655
Boston	18	15	545
Chicago	17	15	531
Pittsburgh	17	18	486
Filadelfia	16	18	471
Brooklyn	15	20	429
Cincinnati	8	26	235
Totales	132	132	

LIGA AMERICANA

Clubs	G.	P.	Ave.
Filadelfia	26	8	765
Washington	23	14	622
New York	20	15	571
Cleveland	18	20	474
Chicago	18	20	459
Detroit	18	24	429
San Luis	12	22	353
Boston	12	23	343
Totales	146	146	

JUEGOS SEÑALADOS PARA HOY

LIGA NACIONAL

Brooklyn en New York.
Boston en Filadelfia.
Chicago en Pittsburgh.
Cincinnati en St Louis.

LIGA AMERICANA

St Louis en Chicago.
Cleveland en Detroit.

LAS CARRERAS DE LOS CLUBS AL DIA

LIGA AMERICANA

Clubs	L.	M.	M.	J.	V.	Total
Filadelfia	20	2	6	5		33
Cleveland	7	16	5	5		33
Chicago	6	2	15	3		26
Washington	x	4	15	4		23
New York	6	6	5	4		21
Boston	x	6	6	3		15
Detroit	x	4	5	2		11
San Luis	x	2	4	4		10
Totales	39	42	61	30		

LIGA NACIONAL

Clubs	L.	M.	M.	J.	V.	Total
Chicago	9	16	8	1		34
Pittsburgh	6	9	4	11		30
New York	x	9	7	6		29
San Luis	x	11	0	8		19
Cincinnati	x	8	4	3		15
Boston	x	0	4	7		11
Filadelfia	x	8	x	x		8
Brooklyn	x	4	x	x		4
Totales	15	65	27	36		

Mike Cochrane a la Cabeza de Los Bateadores

LEFTY GROVE QUE SUSTITUYO A WALBERG EN EL SEPTIMO INNING FUE QUIEN GANO EL JUEGO ABRIENDO EL NOVENO CON UN TUBEY

Después se llenaron las bases y con un largo batazo de Simmons ganó su juego anotando la carreras decisiva después de la cogida. Combs y Al Simmons aumentaron su racha a 27 y 26

FILADELFIA, mayo 28. (AP).—Los Atléticos de Filadelfia consiguieron cinco de su serie de seis juegos con los Yankees de New York, al conseguir una victoria de 5x4 en el noveno inning del juego final que habían empatado en el lucky seventh, haciendo tres carreras. En esa entrada se unieron tres hits a dos errores, uno de Chapman y otro de Gehrig.

Lefty Grove, quien pitcheó los dos últimos innings, después de relevar a Walberg, fué quien comenzó el rally del acto final, bateando un tubey. Más tarde se llenaron las bases y entonces Al Simmons bateó un largo fly y Grove anotó la carrera de la victoria después de la cogida. Esta ha sido su séptima victoria de la temporada, ganándola más con su batting y piernas que con su brazo.

Earl Comns y Al Simmons aumentaron a 27 y26 juegos, respectivamente, en los cuales han bateado de hit consecutivamente, mientras que Babe Ruth y Jimmy Foxx batearon su octavo jonrón de la temporada.

Primer inning.—YANKEES.
Combs fly a Simmons. Reese out en la misma forma. Ruth palomón a Bishop.
Cero carrera, 0 hit, 0 error.
Primer inning.—ATHLETICS.
Bishop single al centro. Haas se poncha. Cochrane, hit al right pasando Bishop a tercera. Simmons batea para double play de Lary a Reese a Lary.
Cero carrera, 2 hits, 0 error.
SEGUNDO INNING.—Yankees:
Gehrig single al right. Chapman batea para double play de Mc Nair a Bishop a Foxx. Boley saca a Sewell.
Cero carrera; 1 hit; 0 error.
SEGUNDO INNING.— Atléticos:
Foxx se poncha. Miller doblete al right. Reese saca a Mc Nair. En la jugada Miller pasa a tercera. Boley out de pitcher a primera.
Cero carrera; 1 hit; 0 error.
TERCER INNING.— Yankees:
Lary fly a Haas. Dickey out de Boley a Foxx. Ruffing fly a Miller.
Cero carrera, 0 hit; 0 error.
TERCER INNING.— Atléticos:
Walberg out de Reese a Gehrig. Bishop single al centro. Chapman deja caer la fuerte línea de Haas, pero recupera la bola rápidamente y puso fuera a Bishop en segunda. Cochrane línea a Chapman.
Cero carrera; 1 hit; 0 error.
CUARTO INNING— Yankees:
Combs se anota un hit a lo profundo del short, aumentando el número consecutivo de juegos en que batea de hit a 27. Se roba luego segunda. Walberg saca a Reese. Ruth single al centro, anotando Combs. Gehrig palomita a Boley. Chapman fly a Haas.
Una carrera; 2 hits; 0 error.
CUARTO INNING— Atléticos:
Simmons doble [illegible] left, llegando a 26 juegos con [illegible] dando hit. Foxx fly a lo [illegible] do del center, pasando Simmons a tercera. Miller se poncha. Mc Nair palomón a Reese.
Cero carrera; 1 hit; 0 error.
Quinto inning.—YANKEES.
Sewell fly a Miller. Lary foul a Foxx. Dickey doble por el centro. Ruffing al left, pasando Dickey a tercera. Combs doble al left, anotando Dickey y Ruffing queda en tercera. Reese out de Foxx a Walberg que cubre la inicial.
Una carrera, 3 hits, 0 error.
Quinto inning.—ATHLETICS.
Dickey se torció un tobillo y Perkins entra a catchear por los Yankees. Boley palomita a Reese y Lary saca a Walberg. Bishop recibe un pase libre. Haas se poncha.
Cero carrera, 0 hit, 0 error.
Sexto inning.—YANKEES.
Ruth, mete la bola en los stands del right, anotándose un home run. Este es el octavo de la season. Gehrig single al right. Chapman out en foul a Foxx. Sewell recibe un pase libre. Lary también es pasado y se llenan las bases. Perkins fly a Miller, anotando Gehrig y Sewell pase a tercera después de la cogida. Ruffing forzó a Lary de Bishop a Boley.
Dos carreras, 2 hits, 0 error.
Sexto innings.—ATHLETICS.
Cochrane palomón a Reese. Simmons muere por la misma vía. Foxx mete la bola sobre los stands del left field, anotándose su octavo home run del año. Miller se poncha.
Una carrera, 1 hit, 0 error.
Séptimo inning.—YANKEES.
Combs sigle que pega en el guante de Walberg. Este pone fuera a Reese. Ruth de Boley a Foxx. Combs no se mueve de tercera. Gehrig fly a Simmons.
Cero carrera, 1 hit, 0 error.
Séptimo inning.—ATHLETICS.
Chapman convierte con su error en doblete un fly de Mc Nair. Boley single sobre segunda ontando Mc Nair. Todt batea por Walberg y se poncha. Bishop roletea por primera y Gehrig tiró mal a segunda, siendos los dos corredores safes. Haas, hit al right field, anotando Boley y Bishop llega a tercera. Cochrane, single al right anotando Bishop y Haas para en segunda. Simmons, forzó a Cochrane de Lary a Reese. Haas a tercera. Foxx roller a segunda.
Tres carreras, 3 hits, 2 errores.
Octavo inning.—YANKEES.
Grove nuevo pitcher del Fila. Chapman out de Boley a Foxx. Sewell línea a Bishop. Lary hit al rigght. Perkins foul a Foxx.
Cero carrera, 1 hit, 0 error.
Octavo inning.—ATHLETICS.
Miller fly a Ruth. Lary saca a Mc. Nair. Boley roller a Gehrig.
Cero carrera, 0 hit, 0 error.
NOVENO INNING. Yankees.
Ruffing roller a Mc Nair. Combs fly a Simmons. Reese se poncha.
0 Carrera, 0 hit, 0 error
NOVENO INNING.—Athletics.
Grove doblete al left. Bishop es pasado intencionalmente. Haas foul a Sewell. Cochrane se apunta un hit de pierna por tercera. Se llenan las bases. Simmons fly a Shapman; Grove anota la carrera del triunfo después de la cogida.
1 carrera, 2 hits, 0 error

YANKEES

	V.	C.	H.	O.	A.	E.
Combs, cf	5	1	3	1	0	0
Reese, 2b	5	0	0	7	3	0
Ruth, lf	4	1	2	1	0	0
Gehrig, 1b	4	1	2	8	0	1
Chapman, rf	4	0	0	2	1	1
Sewell, 3b	3	0	0	1	0	0
Lary, ss	3	0	1	0	4	0
Dickey, c	2	1	1	3	0	0
Ruffing, p	4	0	1	0	1	0
Perkins, c	2	0	0	3	0	0
Totales	36	4	8	26	9	2

ATLETICOS

	V.	C.	H.	O.	A.	E.
Bishop, 2b	3	1	2	3	2	0
Haas, cf	5	0	1	2	0	0
Cochrane, c	5	0	3	1	0	0
Simmons, lf	5	0	1	4	0	0
Foxx, 1b	4	1	1	11	1	0
Miller, rf	4	0	1	3	0	0
Mc Nair, 3b	4	1	0	0	2	0
Boley, ss	4	1	1	2	4	0
Walberg, p	2	0	0	1	2	0
Todt, x	1	0	0	0	0	0
Grove, p	1	1	1	0	0	0
Totales	38	5	11	27	11	0

Anoteación por entradas

Yankees	000	112	000—4
Ateléticos	000	001	301—5

Home runs: Ruth Foxx. Two base his: Miller, Simmons, Dickey Combs, Grove. Carreras producidas. 1; Boley 1; Haas 1; Cochrane 1; Sim Ruth 2; Combs 1; Perkins 1, Foxx mons 1. Bases robadas: Combs. Double plays: Lary a Reese a Gehrig: Mc Nair a Bishop a Foxx. Struck out: Ruffing 6; Walberg 0; Grove 1 Bases por bolas: Ruffing 2, Walberg 2. Ganó: Grove. Tiempo: 1 hora 40 minutos. Umpires: Moriaty, Geisel y Hildebrand. Observaciones: x bateó por Walberg en el 7o.

Anuncie... pero hágalo "bien"

ORBE tiene CIRCULACION

SPORTS DIARIO DE LA MARINA SPORTS

AÑO IC LA HABANA, VIERNES, 29 DE MAYO DE 1931 PAGINA TRECE

En un Final Emocionante Perdió Por Tercera Vez Ante el Pitcher Brandt el Team de los Gigantes

Este ha sido el primer triunfo de los Braves del Boston en New York. Fred Fitzsimmons tuvo que abandonar el box terminando el juego Donohue, pero la derrota se le acreditó al 1ro.

NEW YORK, mayo 28. AP.—Ed Brandt, pitcher zurdo estrella de los Braves del Boston, obtuvo su octavo triunfo consecutivo ganándole hoy por 7 a 6 a los Gigantes, y dándole al Boston su primer triunfo del año en New York. Esta es la tercera vez que Brandt hace morder el polvo de la derrota a los de John Mc Graw.

Los Braves sacaron una temprana ventaja cuando en el tercer acto le hicieron un racimo de tres carreras a Fred Fitzsimmons, asegurando el triunfo en el inning de recoger los bates, estando Donohue en el centro del diamante. El juego tuvo un final emocionante, pues en ese noveno inning, Lindstrom disparó un cuadrangular con dos bases y se quedaron los gigantes a una nariz del empate.

Véase el score del juego:

PRIMER INNING. Braves.
Maranville hit por la línea de foul de tercera. Dressen batea para doublep lay de Critz a Jackson a Terry. Berger fly a Ott.
Cero carrera; un hit; cero error.
PRIMER INNING. Gigantes.
Critz foul a Sheely. Allen fly a Berger. Terry la base. Lindstrom es out de Brandt a Sheely.
Cero carrera; cero hit; cero error.
SEGUNDO INNING. Braves.
Worthington fly a Allen. Sheely triple a lo profundo del right center. Schulmerich hit al lef anotando Sheely. Spohrer single al right y Schulmerich pasa a tercera. Maguire sencillo al right, anotando Schulmerich y Sporher a tercera. Brandt batea en dirección a Fitzisimmons, quien puso out a Maguire en segunda. En la jugada anotó Spohrer. Maranville la base. Dressen palomón a Critz.
Tres carreras; cuatro hits; cero error.
SEGUNDO INNING. Gigantes.
Ott la base. Jackson fly a Schulmerich. Vergez fly a Schumerich. Hogan la base. Fitzsimmons otro pase y se llena las bases. Critz fly a Berger.
Cero carrera; cero hit; cero error
TERCER INNING. Braves.
Berger se poncha. Worthington muere de pitcher a primera. Sheely out de Critz a Terry.
Cero carrera; cero hit; cero error.
TERCER INNING. Gigantes.
Allen se apunta un home run metiendo la bola en la parte alta de los tands del left. Terry se anota un infield hit al batear por el short. Lindstrom recibe un boleto de libre tránsito. Ott fly a Schulmerich. Jackson hit al right anotando Terry y Lindstrom a segunda. Vergez fly a Worthington. Hogan foul a Dressen.
Dos carreras; tres hits; cero error
CUARTO INNING. Braves.
Schulmerich fly a Lindstrom. Spohrer es safe por error de Fitzsimmons. Maguire se sacrifica de Fitzsimmons a Terry. Brandt llega a primera por error de Jackson y Spohrer gana la tercera. Maranville single a lleft, anotando Spohrer y Brandt se para en segunda. Dressen out de Fitzsimmons a Terry.
Una carrera; un hit; dos errores.
CUARTO INNING. Gigantes.
Fitzsimmons abanica la brisa. Critz home run por el left field, metiendo la bola dentro de los stands. Allen es out por Sheely. Terry doblete entre left y center. Lindstrom fly a Berger.
Una carrera; dos hits; cero error.
QUINTO INNING.— Braves.
Berger fly a Allen. Worthington out de Berger a Terry. Sheely fly a Allen.
Cero carrera; 0 hit; 0 error.
QUINTO INNING.— Gigantes:
Ott palomón a Maguire. Jackson fly a Berger. Vergez palomón a Maguire.
Cero carrera; 0 hit; 0 error.
SEXTO INNING.— Braves:
Schulmerich recibe la base. Spohrer doblete por la línea de foul de primera, anotando Schulmerich. Maguire toca la bola y Maguire es out en tercera de Terry a Vergez. Brandt forzó a Maguire de Critz a Jackson. Maranville single al right. Brandt llega a tercera en la jugada. Dressen out de Critz a Terry.
Una carrera; 2 hits; 0 error.
SEXTO INNING. - Gigantes:
Hogan fly a Schulmerich. Fitzsimmons se poncha. Critz out de Maranville a Sheely.
Cero carrera: 0 hit; 0 error.
SEPTIMO INNING. Braves.
Berger fly a Allen. Worthington palomón a Critz. Sheely hit al right. Schulmerich forzó a Sheely en segunda de Jackson a Critz.
Cero carrera, un hit; cero error.
SEPTIMO INNING. Gigantes.
Allen palomón a Dressen. Terry se poncha. Lindstrom hit al right Ott foul a Maguire.
Cero carrera; un hit; cero error.
OCTAVO INNING. Braves.
Spohrer es safe cuando Critz fumblea su roller y llegó a segunda en la tirada wild del mismo. Maguire se sacrifica en toque a Terry. Brandt out de Jackson a Terry. Maranville palomón a Terry.
Cero carrera; cero hit; dos errores.
OCTAVO INNING. Gigantes.
Jackson fly a Berger. Vergez fly a Worthington. Hogan single a lo profundo del short y llega a segunda por mal tiro de Maranville. Mars hall corre por Jackson y O-Farrell batea por Fitzsimmons. O-Farrell se poncha.
Cero carrera; un hit; cero error.
NOVENO INNING. Braves.
Donohue pitcher y O-Farrell catcher por los Gigantes. Marshall jugando el short. Dressen hit al right. Berger single al left center y Dressen llega a tercera. Worthington roller y llega a primera safe Terry tiró mal al plate y Dressen anotó alcanzando Berger la tercera. Sheely hit al left, anotando Berger. Worthington trató de alcanzar la tercera y es out de Allen a Vergez. Schulmerich hit a lleft y Sheely se para en segunda. Donohue fué remplazado por Morrell. Spohrer out de pitcher a primera. Maguire out de short a primera.
Dos carreras; cuatro hits; un error.
NOVENO INNING. Gigantes.
Critz single al right. Allen forzó a Critz de Maranville a Maguire. Terry toca la bola por tercera y es safe. Lindstrom mete la bola en los stands del right field, anotando Allen y Terry delante de él. Ott palomón a Maguire. Marshall out de Maguire a Sheely.
Tres carreras; tres hits; cero error

BRAVES

	V.	C.	H.	O.	A.	E.
Maranville, ss	4	0	3	0	2	1
Dressen, 3b	5	1	1	2	0	0
Berger, cf	5	1	1	5	0	0
Worthington, lf	5	0	1	2	0	0
Sheely, 1b	5	1	3	5	0	0
Schumerich, rf	4	2	2	4	0	0
Spohrer, c	5	2	2	4	0	0
Maguire, 2b	3	0	1	5	1	0
Brandt, p	4	0	0	0	1	0
Totales	40	7	14	27	4	1

GIGANTES

	V.	C.	H.	O.	A.	E.
Critz, 2b	5	1	2	3	4	1
Allen, lf	5	2	1	4	1	0
Terry, 1b	4	2	3	12	1	1
Lindstrom, rf	4	1	2	1	0	0
Ott, cf	4	0	0	1	0	0
Jackson, ss	4	0	1	3	3	1
Vergez, 3b	4	0	0	2	1	0
Hogan, c	3	0	1	1	0	0
Fitzsimmons, p	2	0	0	0	2	1
Marshall, ss	1	0	0	0	1	0
O-Farrell, c	1	0	0	0	1	0
Donohue, p	0	0	0	0	0	0
Morrell, p	0	0	0	0	1	0
Totales	40	6	10	27	15	4

Anotación por entradas

Braves	030	101	002—7
Gigantes	002	100	003—6

Home runs: Allen, Critz, Lindstrom.
Three base hit: Sheely.
Two base hits: Terry, Spohrer
Sacrifice hits: Maguire, 2.
Carreras producidas por los bateadores: Schumerich, 1; Maguire, 1; Brandt, 1; Allen, 1; Jackson, 1; Maranville, 1; Critz, 1; Spohrer. 1; Sheely, 1; Lindstrom, 3.
Doble plays: Critz a Jackson a Terry.
Struck outs: Fitzsimmons, 1; Brandt, 5.
Ganó Brand; perdió Fitzsimmons.
Tiempo: dos horas 16 minutos.
Umpires: Magerkurth, Reardon y Scott.

Johnson Permitió Sólo Cinco Hits a los de Chicago

Además, un error de Hornsby permitió a los rojos anotar dos carreras en el segundo

CINCINNATI, mayo, 28. AP.— Young Si Johnson limitó a los Cubs a cinco hits y así pudieron fácilmente los rojos del Cinci ganar fácilmente el juego final de la serie con anotación de tres carreras por una.

Esta ha sido la primera vez en la temporada que los de la Ciudad Reina le ganan al Chicago. Y lo consiguieron con el mismo lanzador que dió al Cincinnati la primera victoria sobre los Cardenales el pasado domingo.

Un error de Roger Hornsby en un roller de Roush, en el tercer inning, produjo la que prácticamente resultó ser la carrera del triunfo.

A contiuación va el score del juego:

CHICAGO

	V	C	H	O	A	E
Moore cf.	4	1	1	0	0	1
English ss.	4	0	1	4	3	0
Hornsby 2b.	4	0	1	0	4	1
Stephenson lf.	4	0	1	1	0	0
Wilson rf.	3	0	0	2	0	0
Hartnett c.	2	0	0	5	3	0
Jurges 3b.	3	0	0	1	0	0
Blair 1b.	3	0	0	11	0	0
Blake p.	2	0	1	0	4	0
Taylor (1)	1	0	0	0	0	0
Baecht, p.	0	0	0	0	0	0
Totales	30	1	5	24	14	2

(1) Bateó por Blake en el 8o.

CINCINNATI

	V.	C.	H.	O.	A.	E.
Crabtree, rf.	3	0	2	2	0	0
Ford, ss.	4	1	1	3	5	0
Hendrick 1b.	3	1	1	9	0	0
Cullop, lf.	4	0	1	3	0	0
Roush, cf.	4	0	1	1	0	0
Cuccinello, 2b.	4	0	1	2	2	0
Durocher, 2b.	4	0	1	2	0	0
Asbjornson, c.	4	1	0	5	0	0
Johnson, p.	4	0	0	0	3	0
Totales	34	3	8	27	10	0

Anotación por entradas:

Chicago	000	100	000—1
Cincinnati	002	100	00x—3

SUMARIO

Empujadores: English 1, Ford 1; Cullop 1; Roush 1. Two base hits: Cuccinello; Durocher. Three base hit English, Hornsby. Quedados en bases Chicago 3, Cinci 9. Bases por bolas; Blake 2, Johnson 1. Struck out. Blake 4, Beacht 1; Johnson 4. Hits: Blake 8 en 7. Baecht 0 en 1; Pitcher perdedor: Blake. Double play Ford, Cucinello y Hendrick; Ford y Hendrick. Umpires: Klem, Connolly y Star. Tiempo 1.25.

RESULTADOS DE LUCHAS CELEBRADAS ANOCHE EN EL COLISEO DE N. YORK

NUEVA YORK, mayo 28. AP.— Richard Shikat, de 218 libras, de Alemania, tumbó a su tocayo Stahl, de 210 libras y también alemán, a los 18 minutos y 19 segundos de su match de lucha en el Coliseo de New York.

Herb Freeman, de 218 libras, de New York, tumbó a Joseph Rogacki, de 208 libras, de Polonia, en 25.03 c/1 una serie de vueltas por el aire.

Sergei Kalmikoff, de 250 libras, de Rusia, le ganó a George Hills, de 212, de Wisconsin, en 19.21 con una vuelta de aeroplano.

El Cleveland les Ganó el Cuarto a los Browns

Ya suman cinco los juegos seguidos ganados por los Indios del team Cleveland

CLEVELAND, mayo 28. (AP).— Los Indios de Cleveland ganaron su cuarto juego sucesivo sobre los Browns del San Luis con score de 5 a 4 y llegando a cinco sus victorias seguidas.

Fay Thomas, el recluta de la Liga del Pacífico, comenzó a pitchear su segundo juego en las grandes ligas y obtuvo el triunfo, aunque fué retirado en el sexto inning, para poner un bateador de emergencia.

Con sólo una carrera por detrás, los Browns le dieron dos hits a Pinky Shoffner en el noveno inning, pero Hudlin entró en acción y forzó a Jenkins, en tan crítico momento a batear para double-play y se terminó el juego.

Véase el score del juego:

ST LOUIS

	V.	C.	H.	O.	A.	E.
Levey, ss	4	0	0	6	4	0
Burns, 1b	5	1	3	11	0	0
Goslin lf	5	0	2	0	0	0
Kress, 3b	5	0	1	1	0	0
Jenkins, rf	5	0	2	1	0	0
Melillo, 2b	[illegible]	1	2	4	5	3
McNeely, cf	2	1	0	1	0	0
R. Ferrell, c	3	0	2	0	1	0
Stewart, p	3	1	1	0	5	0
Stiles, p	0	0	0	0	0	0
Bettencourt	1	0	0	0	0	0
Totales	37	4	13	24	15	3

x Bateó por Stewart en el 8o.

CLEVELAND

	V.	C.	H.	O.	A.	E.
Porter, rf	4	1	2	3	0	0
Burnett, 2b y ss	3	0	0	8	5	0
Averill, cf	4	1	2	0	0	0
Morgan, 1b	4	1	0	2	0	0
Vosmik, lf	4	1	0	2	0	0
Kamm, 3b	3	1	1	2	1	0
Sewell, c	4	1	3	1	1	0
Goldman, ss	3	0	1	1	5	0
Hodapp, 2b	0	0	0	1	1	0
Thomas	2	0	1	0	1	0
Hoffner	0	0	0	0	0	0
Hudlin, p	0	0	0	0	0	0
xx Seeds	1	0	0	0	0	0
xx Falk	1	0	0	0	0	0
Totales	31	5	10	27	14	0

x Bateó por Thomas en el 6o.
xx Bateó por Goldman en el 8o.

St. Louis	002	100	100— 4
Cleveland	122	000	000— 5

Carreras empujadas: Averill 2; Sewell 2; Porter; Burns; Goslin; Ferrell; Jenkins. Two base hits: Averill; Goslin. Three base hits: Kamm Sewell. Home run: Averill. Sacrifice: Burnett. Quedados en bases: San Luis 10; Cleveland 6. Double plays: Melillo a Levey a Burns 2; Kamm a Burnett: Burnett a Hodapp a Morgan. Bases por bolas: Thomas 4; Stewart 2; Stiles 1. Struck outs: Thomas 1. 7 hits a Thomas en 6 innings; 9 hits a Stewart en 7 innings; 6 hits a Shoffner en 2 innings. Ganador: Thomas. Perdedor: Stewart. Umpires: McGowan; Van Graflan y Connolly. Tiempo: 2.10.

Por Tercera Vez el Washington le Gana al Boston

Alvin Crowder se debilitó en el septimo, pero Bump Hundley lo sustituyó bien

BOSTON, mayo 28. AP.—Los Senadores del Washington se anotaron su tercer triunfo consecutivo sobre los Red Sox de Boston, esta vez con score de 4x3, y ganaron la serie, tres juegos por uno.

Alvin Crowder se debilitó al comienzo del séptimo inning y tuvo que ser relevado por Bump Hadley, quien dejó a los Red Sox, sin hits, en el resto del juego.

Joe Kuhel, inicialista de los Senadores, le bateó un tribey y un cuadrangular a Danny Mac Fayden, y Earl Webb, slugger de los White Sox, puso la pelota del tamaño de un corojo, botándola sobre la cerca que está entre left y center field.

He aquí el score del juego:

WASHINGTON

	V.	C.	H.	O.	A.	E.
Myer 2a	5	2	1	3	3	0
E. Rice rf	5	1	2	4	0	0
Manush lf.	3	0	1	1	0	0
H. Rice lf.	2	0	1	0	0	0
Cronin ss	4	1	1	1	7	0
West cf.	4	0	2	6	0	0
Bluege 3a.	3	0	0	0	0	0
Kuhel 1a.	4	1	2	11	0	0
Crowder p	3	0	2	0	0	0
Spencer c	3	0	0	1	0	0
Hadyley p	1	0	0	0	1	0
Totales	37	4	12	27	11	0

BOSTON

	V.	C.	H.	O.	A	E
Rhyne ss	3	1	2	1	3	0
Rotehrock 2a.	3	0	0	3	1	0
Webb rf	3	1	1	3	0	0
Van Camp 1a	4	0	0	8	2	0
Pickering 3a.	4	0	0	2	2	0
Ye lf	4	0	0	2	0	0
Oliver cf	4	1	1	6	1	0
Ruel c	3	0	2	2	0	0
Macfayden p	2	0	0	0	3	0
x Winsete	1	0	0	0	0	0
Totales	31	3	6	28	12	0

x bateó por Macfayden en el 9o.

Anoteación por entradas

Washington	001	120	000—4
Boston	110	001	000—3

SUMARIO

Carreras empujadas: Rothrock, Ruel; Manush; Kuhel, Cronin; West Webb. Two base hits: E. Rice; Oliver. Three base hits: Rhyne, Kuhel Home runs: Kuhel; Webb. Sacrifices Macfayden, Bluege. Quedados en bases: Washn 8; Boston 5. Struck out. Macfayden 2; Crowder 1. Bases por bolas: Macfayden 1; Crowder 2; Hadley 2. Hits: a Crowder 6 en 6 inning a Hadlev 0 en 3. Ganador. Crowder. Double play: Cronin a Myer a Kuhel. Umpires: Nallin, Ormsby y Owens. Tiempo: 1.42

HOME RUN LEADERS

LOS JONRONEROS DE AYER

Ruth, Yankees	1
Foxx, Atléticos	1
Webb, Red Sox	1
Kuhel, Sesadores	1
Averill, Indians	1
Critz, Giants	1
Allen, Giants	1
Lindstrom, Giants	1
Gelbert, Cardenales	1
P. Waner, Piratas	1
Phillips, Piratas	1

LOS EADERLS

Arlett, Phillies	10
Klein, Phillies	9
Simmons, Athletics	9
Cochrane, Athletics	8
Ruth, Yankees	9
Foxx, Athletics	8

TOTA POR LIGAS

Americana	138
Nacional	127
TOTAL	265

EL ALMENDARES PERDIO EL PRIMER JUEGO DE LA SERIE DE REVANCHA 2X3

CIUDAD DE MEXICO, mayo 28. AP.—El team de jugadores cubanos que está jugando aquí con el nombre de «Almendares», perdió su primer juego de una serie de revancha con los «Fabriles», de México, en el parque Delta, hoy, con anotación de 3 por 2.

Los cubanos sacaron una ventaja de 2 x 0 en el primer tercio del juego que la mantuvieron hasta el 5o. inning, pues Bragaña había estado intransitable. Pero en el sexto inning flaqueó y bastó ese pestañeo para que los locales le dieran cuatro hits y le anotaran las carreras necesarias para triunfar.

Los cvubano sperdieron la primera serie con Fabriles.

He aquí la anotación por entradas, hits y errores:

				C.	H.	E.
Almendares	101	000	000—	2	6	1
Fabriles	000	003	00x—	3	8	3

Baterías: Bragaña y Peroso; Machado y Arzate.

La casa de los Driles Imperiales. Almacén de Paños: SOBRINOS DE NAZABAL. Muralla, número 70

M.E.C.D. 2016

HAY CARENCIA DE MEDICINAS

En el Dispensario de Regla. El Dr. López del Valle de regreso

El señor Secretario de Sanidad visitó ayer la Creche «Berta Machado» establecida en el pueblo «General Machado».

Allí fué atendido por las señoras Nena y Berta Machado y señorita Caridad Coello, inspectora de creches y asilos. Recorrió los distintos departamentos de la creche, declarando después que dicho establecimiento estaba perfectamente organizado, felicitando a las mencionadas damas.

REGRESA EL DR. LOPEZ DEL VALLE

Mañana por la mañana, a bordo del vapor Morro Castle, de la Ward Line, regresará a la Habana el doctor López del Valle quien concurrió al Cincuentenario de la fundación de la Cruz Roja Americana, habiendo hecho distintas gestiones a nombre de la Oficina Panamericana de Eugenesia y Homicultura sobre los proximos congresos internacionales.

DESMIENTEN UNA INFORMACION

Los señores Fermín Andrade, Casimiro Casañas y Pablo O'Farrill, ex inspectores de Sanidad visitaron ayer al doctor Rodríguez Barahona, Secretario del Ramo, haciéndole entrega de una exposición en la que desmienten las noticias hechas circular de que como liberales acudirían al Palacio Presidencial en solicitud de audiencia para quejarse ante el señor Presidente de la República de que en Sanidad se estaba declarando cesante a los liberales y sustituyéndolos por conservadores.

BROTE DE TIFOIDEA

El Presidente del Ayuntamiento de Florida, Camagüey, ha denunciado ayer a la Dirección de Sanidad existir en el término un brote de fiebre tifoidea, sin que el Jefe Local haya tomado las medidas del caso. Inmediatamente el Dr. Rensoli le ordenó al Supervisor Provincial, que investigue los hechos denunciados.

VISITA A UN DISPENSARIO

En unión de varias damas del Patronato Nacional contra la Tuberculosis el doctor Rensoli, Director de Sanidad, visitó ayer al Dispensario de Regla, comprobando la buena marcha del mismo y que es necesario enviarle sin pérdida de tiempo, determinados medicamentos, aparatos y material de curación.

DIETAS SUPRIMIDAS

El Dr. Barahona suprimió ayer a distintos funcionarios las dietas que venían disfrutando desde hacía tiempo, por no existir créditos para seguirselas pagando.

El total de dietas suprimidas asciende a la cantidad de $1.200.00 que se pagaban con cargo al Capítulo «Fondo de Epidemias».

El Idioma . . .

(Continuación de la pág. ONCE)

fía de escritores jesuítas en latín y en la imprenta de Amberes de Joan Moretus 1,608.

Luis Vives escribió en latín su Introducción a la Sabiduría, en Holanda; Quevedo escribía en latín, lo mismo que Mendoza.

Se ha repetido la frase de que Budeo, Erasmo y Vives tenían la reputación de ser los hombres más sabios de su siglo y eran como los triunviros de la república de las letras y Servet disputaba con Calvino en latín.

Y el mismo Cervantes se ponía en el prólogo del Quijote, el parche contra el vulgo, por carecer de citas de Aristóteles y Platón y de latines, y de toda la caterva de filósofos que admiran a los leyentes y hasta al tratar de los sonetos dijo: Aunque si yo los pidiese a dos o tres oficiales amigos, yo sé que me los darían, y tales, que no los igualasen los de aquellos que tienen más nombre en nuestra España. Y en otro lado se refiere a **las casas de los hombres que saben** latinistas.

No, no era de buen tono hablar en romance sino en latín y desde tiempo inmemorial salían los españoles a beber las puras linfas del conocimiento en fuentes lejanas. Y en ellas dejaban algunos justo renombre.

El afán de saber fué siempre ambulatorio. Los romanos pasaban a estudiar a Atenas y se afiliaban en la secta de los peripatéticos.

En los últimos tiempos del siglo de Augusto, Marsella se convierte en centro del saber, a donde iban los jóvenes romanos a completar su educación; así la Galia Narbonense disputa al Attica su fama literaria.

En la edad moderna París es el imán que atrae a la juventud de toda Europa. A ese verdadero foco va Ignacio de Loyola, colgada la espada, a empuñar la péñola con que redacta las Constituciones de la Compañía, al modo que antes los jóvenes romanos pasaban de la infancia a la pubertad dejando el hábito llamado **pretexta**, símbolo de la niñez, por la toga viril que recibían en el Capitolio y que les capacitaba para la virilidad plena. Y termino preguntándote, ¿qué tiene que ver todo esto y tu anterior derroche de erudición, con mi tesis?

Mi tesis sigue en pie. América no tolerará que mengüe o desfallezca la lengua de Olmedo, y de la Avellaneda, y de Don Pepe, y de Varona, y de Montoro y de la tuya.

Lo que he querido es corear las siguientes palabras de la Academia española. «Ahora, por vez primera, (1902), se han dado las manos España y la América Española para trabajar unidas en pro del idioma que es bien común de entrambas».

Si es bien común de entrambas, y en la partija tocamos a más pues ya, y sobre todo en lo adelante, el idioma será antes continental que peninsular, ten por cierto que no habrá un **solo** hispano-americano, de los enterados, se entiende, de los conscientes, de los responsables desde el Morro hasta los confines de la **Patagonia**, que no lamente de todas veras cualquiera **capiti diminutio** de su idioma, que como dije importa conservarlo porque es agente eficacísimo de su gloria, prenda de su independencia nacional y signo de su carácter.

Pax vobis sit semper vobiscum.

Tuyo afectísimo,

Gabriel CAMPS

EL "PATRIA" SALIO EN AUXILIO DE UN BARCO EN GRAN PELIGRO

Un avión-correo dió el aviso ayer tarde. El Embajador de Cuba en México irá a Washington. Saldrán varios viveros

De puertos de Chile y Perú llegó ayer el vapor americano «Santa Bárbara», que trajo carga general, 8 pasajeros para la Habana y conduce carga general y 106 pasajeros para New York, a donde siguió viaje anoche. Llegaron por este vapor los señores Enrique Salisinsk, Concepción Medrano y Mario Veranelli.

Entre los de tránsito figuran el señor Arnold Peters, Delegado por Bolivia a la Comisión de Finanzas en New York; Charles Ceminigs, gerente de la Grain Elevator Co.; Mr. Brian V. Bellisis, Dorothy Mackie y Charles Givers, quienes estuvieron al frente del pabellón de los Estados Unidos en la exposición británica celebrada en Buenos Aires y a la que asistió el Príncipe de Gales y su hermano; señora Matilde A. Merino e hija, esposa del secretario de Aviación del Gobierno de Chile, coronel Carlos Garfias, Agregado Militar de Chile en Washington, señora e hija; Thomas Hugjes, manager de la Grace Line en Valparaíso y señora Walter Jastran, manager de la Compañía de Aviación de Bolivia y familia; Miguel Jordán, primer secretario de la Legación Argentina en París y señora; el capitán E. G. Svinson y señora y Samuel Millken, capitanes del Ejército americano destacados en Panamá y otros.

EL MUNARGO

El vapor americano «Munargo», llegó ayer de Key West y Miami con carga general, 3 pasajeros para la Habana y 65 en tránsito.

Para la Habana llegaron en este vapor el aviador Mr. Robin Mc Glohn y señora, y entre los de tránsito la aviatriz australiana Mrs. J. M. Miller, quien como se recordará el pasado invierno en un vuelo de la Habana a Miami, desapareció por varios días apareciendo cuando ya se daba por pérdida en el cayo Andrés, de Nassau, tratando de ir al fin a Miami, en su avión, que perdió.

EL FERRY SEATRAIN

De New Orleans llegó ayer tarde el ferry inglés «Seatrain» que trajo 71 wagones cargados y 12 vacíos y se llevará 30 wagones de piñas, 16 de azúcar crudo y 8 de azúcar refinada, 8 de henequén, dos de asfalto y dos tanques de miel de purga.

LESIONADO

Trabajando en la goleta Habana, se lesionó el ciudadano Antonio Rodríguez, vecino de Tejedor número 19.

MARQUES STERLING IRA A WASHINGTON

Procedente de Veracruz llegó ayer el vapor americano «Havana» de la Ward Line, que trajo carga general, 20 pasajeros para la Habana, y conduce carga general y 45 pasajeros para New York, para donde salió ayer tarde.

Como se había anunciado, en este vapor ha llegado el Embajador de Cuba en México doctor Manuel Márquez Sterling, a quien acompaña su esposa y su hermana Belén.

Acudieron a recibir al distinguido diplomático y culto escritor, el señor Adolfo Cienfuegos, Embajador de México en Cuba, con personal de la Embajada, el señor Cónsul de México señor Aurelio L. Gallardo y personal del Consulado, el general Enrique Loinaz del Castillo, el general José Lara Miret, el general Calixto Enamorado, el ex-general mexicano Juan Barragán, el Cónsul de Cuba en Veracruz, señor Crescencio Saacerio, el coronel mexicano José Bárcenas, el coronel Enrique Molina, ex cónsul en Puerto Rico, José Crespo, doctores Félix Giralt, Francisco Arce, Juan Antiga, Eduardo Domínguez así como familiares y amigos.

El doctor Márquez Sterling al ser interrogado por los periodistas, declaró que venía en uso de licencia y que pasaría una breve temporada en la Habana, al cabo de la cual embarcaría para Washington, con objeto de actuar como árbitro en una cuestión pendiente entre gobiernos centro americanos.

Los funcionarios marítimos le concedieron las cortesías de estilo al doctor Márquez Sterling.

—Otros pasajeros llegados por el correo de la Ward Line fueron el escenógrafo Pio B. Valdés y señora, el redactor del periódico «La Prensa» de México señor Graciano Velez, la artista colombiana Elena Salcedo que va a Santo Domingo.

Entre los de tránsito viajan los ingenieros mexicanos señores Francisco J. Zamora y señora y Rodrigo Montes de Oca y señora.

—Embarcaron en el «Havana» para New York, Mr. Robert Mills, presidente de la Compañía de Vapores que hacen el servicio a Isla de Pinos, que va con sus familiares; señor Gonzalo Quevedo, empleado de la Ward Line en New York; Wilfredo Goucuria, capitán Asmus Leonhard, vicepresidente de la Munson Line.

PIDE DETENGAN UNA GOLETA

Mientras tanto no acuda a la vía civil, un ciudadano ha pedido se vigile a la goleta panameña «Corintia», que tiene pendiente cuentas por diversos suministros, que no ha cubierto, y que según el denunciante el capitán del barco piensa marchar se sin los despachos correspondientes.

EL PAJARO DEL MAR EN PELIGRO

Ayer tarde, a última hora, se recibió en la estación de la policía del Puerto, un telefonema de la compañía de aviación Pan American, informando que el aviador que conduce el aeroplano correo que salió para Miami ayer tarde a las tres, avisa que a 10 millas al Norte de las costas de Cuba, había avistado un vivero en malas condiciones para la navegación.

El teniente Raurell, telefoneó al semaforista de guardia en el Morro, por si veía dicha embarcación, pues a la distancia que se decía bien podía ser vista desde el Morro.

El vigía después de buscar con sus catalejos el barco en peligro, informó que ni a 10 ni a 18 millas, a que alcanzaba su investigación visual, se veía ningún barco.

Se cree que el barco avistado por el avión bien pudiera ser el vivero «Pájaro del Mar», que fué el último velero salido del puerto.

Dado aviso al Jefe del Distrito Naval Norte, capitán de Fragata señor Rodolfo Villegas, dió órdenes al Comandante del crucero «Patria» para que saliera en seguida en auxilio de la embarcación en peligro, lo que verificó el «Patria» a las siete de la tarde.

EL MARQUES DE COMILLAS

Al amanecer de hoy llegará de New York el vapor correo español «Marqués de Comillas», que trae carga general, pasajeros para la Habana y de trasbordo para Veracruz.

En este vapor embarcará para España el ingeniero señor Don Félix Fernández de Castro, Inspector de la Compañía Trasatlántica en la Habana, quien va en uso de licencia por tres meses, en cuya licencia será sustituído por el señor Benito Pinardo.

EL HABANA

Mañana sábado llegará también por la mañana el vapor correo español «Habana», que procede de Bilbao, Santander, Gijón y la Coruña y trae carga general, 122 pasajeros para la Habana y 80 en tránsito para Veracruz.

EL ATENAS

Hoy llegará de New Orleans con carga y 28 pasajeros el vapor americano «Atenas».

LO AMENAZO

Horacio Casteleiro, vecino de Máximo Gómez número 51, fué arrestado a petición de Lucio Gil, que lo acusa de haberlo amenazado.

EL SAN BRUNO

El vapor panameño «San Bruno», llegó ayer de Boston con carga general y un pasajero.

LOS FERRIES AMERICANOS

Los ferries americanos Joseph R. Parrot y Henry M. Flagler, llegaron de Key West, con wagones de ferrocarril, llevándose otros tantos cargado de piñas.

ESTAN LISTOS PARA SALIR SEIS VIVEROS

Ya están listos con sus antiguas tripulaciones, que han aceptado la nueva forma de contratos con los armadores, seis viveros que se harán a la mar entre hoy y mañana, y seguirá la preparación para otros barcos, quedando prácticamente terminado el movimiento huelguista que desde hace más de seis meses mantenía el gremio de Viveristas que desde luego sigue manteniendo la huelga, pero los que han aceptado los nuevos contratos han dejado de pertenecer al gremio.

DIPLOMATICO MEXICANO

En el vapor «Pennsylvania» llegará de Cristóbal y en tránsito para su país el Ministro de México en Panamá señor Ignacio Novis, a quien se le dispensarán las cortesías de estilo.

SALIDAS

Salieron ayer el Havana, para New York, los ferries Parrot y Flagler, para Key West, el Ulúa para New York, el San Bruno, para Tela, el Stanstad, para Cárdenas.

EXPEDIENTES DE GUARDAJURADOS

Los que ejerzan deberán llenar todos los requisitos legales

Interesante resolución dictó ayer el subsecretario de Gobernación doctor Hernández Dou, referente a las funciones que ejercen los guardajurados y vigilantes nocturnos en el territorio nacional.

Es propósito de la Secretaría prohibir que ejerzan sus funciones aquellos que no tengan en vigor su licencial para portar armas; no expedir las licencias si los interesados no remiten o entregan a la Secretaría los documentos exigidos por los Reglamentos vigentes.

Es un hecho que la mayor parte de los expedientes de guarda-jurados promovidos antes del primero de agosto pasado están faltos de dichos documentos, no obstante que en la Gaceta Oficial del 16 del actual se publicó el decreto 669 que concede un plazo improrrogable de sesenta días a los interesados para completar sus expedientes. Los guarda-jurados y vigilantes nocturnos o las compañías o entidades comerciales deben apresurarse a remitir los documentos necesarios para los expedientes.

A fin de evitar trastornos y demoras en la tramitación de estos asuntos se aclara que, para renovar una licencia vencida sólo es necesario enviar a Gobernación una solicitud acompañada de la misma de la certificación de antecedentes penales y dos fotografías pequeñas en cuanto se refiere a los guarda-jurados que tengan sus expedientes completos, como son los que tengan en su poder una licencia de fecha posterior al mes de agosto de 1930.

Finalmente, dice Gobernación que los guarda-jurados que no tengan la documentación reglamentaria en sus expedientes personales, además de los documentos citados, tendrán que aportar los que falten o suplirlos con la declaración jurada concedida en el decreto 669, todo ello antes de los sesenta días transcurridos a partir del 16 del actual.

Facilitará informes necesarios en relación con este asunto, el señor Juan Manuel Rosette, jefe del Negociado de Asuntos Generales y Licencias de Armas.

PROTESTAN LOS DE CHAMBAS

Los vecinos del barrio de Chambas, Morón han dirigido queja a Gobernación contra el cierre del camino único de la finca Tamarindo en dicho barrio, por un vecino, lo cual impide que los frutos de esa finca puedan ser sacados de la misma para su venta y consumo.

ESPERAN LOS INFORMES

El señor José Cidre, presidente del Comité Local de la Cuban México Passenger Company, ha dirigido a Gobernación un escrito, haciendo presente que espera los informes de las entidades que forman parte de la Compañía, para contestar sobre la cooperación que la misma ha de prestar en la solución del problema de los «sin trabajo» en Cuba.

EL DESPACHO DEL SUBSECRETARIO

Nos manifestó ayer el doctor Hernández Dou, subsecretario de Gobernación que, a fin de evitar malas interpretaciones, hace constar que despacha diariamente desde las ocho de la mañana a dos de la tarde, y de tres a siete de la noche, habiendo fijado los martes y viernes de cada semana, de once a doce y media de la tarde, como días de visita, al igual que el secretario.

EL EMBAJADOR DE ESPAÑA

Fué visita ayer del doctor Zubizarreta el embajador de España, señor Méndez de Vigo, al que acompañó el cónsul señor Freyre. Trataron sobre el alojamiento y sustento de los desocupados españoles, asunto que ocupará durante todo el próximo junio la atención de Gobernación y la Embajada española.

EL PROBLEMA DE LOS TAXIMETROS SIGUE SIENDO OBJETO DE EXAMEN

La comisión que lo estudia cree que no debe ser de uso obligatorio. Las marquesinas resguardan solo las entradas

Todavía no han emitido informe oficial los comisionados del Consejo Deliberativo del Distrito Central, acerca de la petición de nutrido grupo de choferes de automóviles de alquiler, que desea se exija en tales vehículos el taxímetro regulador del precio del pasaje.

Pero la impresión predominante entre los integrantes de esa comisión, es de que no es prudente por el momento hacer obligatorio el uso del tax6metro, sino que debe permitirse el que lo lleven los choferes en sus máquinas que lo crean conveniente, y que el público en la práctica decida qué sistema debe de adoptarse en definitiva, si ese o el actual, de precio fijo para la «carrera».

EL USO DE LAS MARQUESINAS

El Departamento de Fomento del Distrito Central ha ratificado su informe en contra en la solicitud presentada por el propietario del Hotel Saratoga, situado en Paseo de Martí y Dragones, para la construcción de un techo de cristal sobre la acera descubierta de su establecimiento, debajo del cual se instalan mesas para que los parroquianos puedan hacer sus consumaciones al aire libre.

Se fundamenta tal negativa en que lo que se proyecta no es una marquesina propiamente dicha, sino un techo completo sobre una superficie descubierta de bastante extensión, cosa que está prohibida en los lugares donde existen portales.

La marquesina es el espacio cubierto sobre la entrada misma de una casa cualquiera, para resguardar de las inclemencias del tiempo el pase de personas por la puerta principal del edificio o por las laterales en las casas particulares.

Por estar proyectada en esas condiciones, se permitió la marquesina del almacén de tejidos La Isla de Cuba. La construcción del Hotel Saratoga estiman los técnicos del Departamento que no es una marquesina.

Esos espacios cubiertos de gran tamaño se permiten, como en el caso del Cine Fausto, en Paseo de Martí y Colón, cuando no existen portales cubiertos hacia el frente de los edificios.

BILLETES FALSOS

La Sección de la Moneda de la Secretaría de Hacienda ha remitido al Distrito Central, copia de la circular pasada a las Zonas Fiscales detallándoles haberse comprobado por las autoridades fiscales de los Estados Unidos, la existencia de tres falsificaciones en papel moneda, en billetes de 5 y 20 pesos.

TRASMISION DE DOMINIO

De la siguiente conoció el Distrito Central: el señor Julián González Carrasco, ha vendido al señor Angel Manchaca Regulera, el solar número 13 del cuartón número 9 de la estancia Nuestra Señora de Guadalupe, en Luyanó, por un valor de 3 mil pesos.

EMBARGO AL SR. ALDABO

El Gobierno local trasladó a la Policía Nacional un expediente relacionado con el señor Enrique Aldabó, cuya residencia no pudo encontrarse en la Habana, a fin de notificarle un débito de contribución industrial ascendente a $34.29 por plant ade agua minerales. La policía ha devuelto este expediente al Distrito Central dando cuenta haber notificado personalmente al señor Aldabó de dicho expediente en su finca que lleva su nombre situada en el barrio del Calvario.

PAGARON POR MEDIO DE AGENTE

La General Tire and Rubber Export Co., ha participado al Alcalde, que por medio de agente pagaron en 15 de mayo último la suma de 218 pesos 75 centavos como contribución del tercer trimestre industrial del 30 al 31, abonando también con recargo 21 pesos 87 centavos, pero que en el recibo que se le entregó por el agente no se indica el pago de dicho recargo como es costumbre hacerlo e interesa de la Administración se le informe si en los libros de la Tesorería constar que se haya abonado dicho recargo.

TESORO DEL DISTRITO

Recaudación del día 28: Ejercicio crorriente: $11.331.93.

Resultas: $3.374.53. Consejo de la Provincia: $1.580.20. Existencia en Caja: Ejercicio corriente: $94.263.22. Resultas: $192.895.82. Consejo de la Provincia: $28.791.22. Presupuesto extraordinario: $20.270.09. Depósitos $78.553.70. Total general: $414.774.05.

NO ES DUEÑA DE TAL SOLAR

El doctor Antonio A. Sánchez de Bustamante y Pulido, a nombre de la señora Josefina García Pola y Torres viuda de Tirso Mesa y Hernández, ha presentado recurso ante el Alcalde, contra el apremio que se le notifica a su representada, para que abone contribuciones por el 2 por ciento a que se refiere la Ley de Obras Públicas por un solar yermo en la calle Dos en el Vedado, correspondientes a los años de 1927 al 31. El recurso se fundamenta en esta razón definitiva: la señora Josefina García Pola, declara no poseer ningún solar yermo en la calle Dos.

LAS HORAS DE TRABAJO EN LAS OFICINAS DEL DISTRITO

El Secretario de la Administración del Gobierno Local, doctor Carrera Peñarredonda, se ha dirigido a los Jefes de los distintos Departamentos participándoles que el Alcalde ha dispuesto que las horas de oficinas sean de 7 y media de la mañana a 12 del día y que la hora de abandonar el trabajo los empleados se dará a conocer por medio de un timbre instalado en uno de los corredores del Palacio. También se ha dispuesto por el Alcalde, que si por necesidades del trabajo fuere necesario habilitar horas extraordinarias de labor, nunca deben de terminar esta después de las cinco de la tarde.

RECLAMACIONES DE PAGOS

El señor Joaquín Lauderman, reclama que por el Distrito Central se le abone la suma de $816.60 que dejó de percibir mientras estuvo cesante indebidamente en su cargo en la Administración Municipal.

—La Independent Electric reclama el pago de la suma de $1.345.40 por mercancías suministradas a la Administración Municipal.

—El señor Raimundo Baluja, también ha solicitado el pago de $120.00 que le debe el Municipio por becados en el Colegio Martí.

EXPEDIENTE DE EMBARGO EN SUSPENSO

El señor G. de Zaldo, subgerente de The National City Bank, ha comunicado al Alcalde que su poderdante el señor Francisco Juarrero, es propietario de la casa San Rafael 142. Que pidió rectificación de renta en relación con esa casa. Que la Administración le ha embargado los alquileres de la misma, en embargo trabado por débito del primer trimestre de la contribución urbana del ejercicio del 29 al 30; y termina pidiendo que su poderdante desea pagar, por lo cual pide se deje en suspenso ese expediente hasta que el interesado pueda abonar su contribución de conformidad con el alquiler que actualmente gana la casa.

TRASPASOS DE AUTOMOVILES

En el Departamento de Gobernación se han legalizado los siguientes traspasos de automóviles:

León E. Granstein a Angel Clarens Philips, chapa 7951; Pedro Matauten a Francisco González, Chevrolet chapa 22399; Ross Cadillac Co. a Mariano Rouco Oldsmobile chapa 42796, Ross Cadillac Co. a Agustín López Rodríguez Packard chapa 56357; Octavio Pérez Carrillo a Norberto Wifredo Pérez Chevrolet chapa 25755 y José Valdés Rey a Gabriel González Oliva Chevrolet chapa 25114.

PROTECCIÓN contra la DEBILIDAD

PARA las personas que no están dotadas de salud en abundancia, la robustez es un problema constante, bien digno de atención.

El vigor y bienestar se adquieren mayormente con alimentación sana. En muchos casos en que esto no basta, la Emulsión de Scott ayudará a fortalecer el organismo. Es un buen tónico sin drogas fuertes ni alcohol; solo valiosos elementos de nutrición en forma concentrada, de verdadero provecho en todas las épocas de la vida. Tómelo esta temporada.

EMULSIÓN de SCOTT

35 TITULOS SIN EL GRADO

Se remiten 10 títulos a la firma del Doctor Céspedes

Hoy fué presentada una sola solicitud de Título universitario, sin los ejercicios de Grado, por María L. Ramos y Riech, de Pedagogía.

DIEZ TITULOS A LA FIRMA

Esta mañana fueron remitidos a la Secretaría de Instrucción Pública, para ser firmados por el doctor Céspedes, los siguientes 10 Títulos profesionales, obtenidos sin los correspondientes ejercicios de Grado: Vidal F. Lastres Manduley, Agnes Guiteras Dunlap, María del R. Benítez Toldo, Rosa L. Vega Varela, Bolivia M. Díaz Núñez, Juana M. Guardado Ruiz y Francisco Martínez Guzmán, de Doctor en Pedagogía.

Octavio M. Barrero y Velazco, de Doctor en Derecho Público. Miguel A. Calleda y Lugones, de Arquitecto. Y José A. Mendigutía y Silvera, de Ingeniero Civil.

AUTORIZACION DE PAGOS

Por la Secretaría de Instrucción Pública ha sido autorizado el pago de «Derechos de expedición» a los siguientes solicitantes de Título profesional, sin los Ejercicios de Grado:

De Notario: Juan Luis Puig y Pérez, Aurelio A. Baldor y Vega y Agapito Balmori y Solís.

De Doctor en Pedagogía: Ramona Padrón Andreu, Consuelo Silveira, Margarita de Armas Ruibal, Dulce Quesada Hernández, Eurípides Río y Núñez, Pedro A. Prieto y Camejo, Julieta Rodríguez Sánchez, Josefina R. Jiménez Domínguez, Angela Torre Vega, Hortensia H. Pérez Pacheco, Eduardo Estrada Guzmán, Fanny Graf Boppel, Juana Gabino Granda, Hortensia Cuervo Silva y Oliverio Larger Estévez.

Doctor en Derecho Público: Edmundo Alfonso Fortts y Escarrá, Alfredo Carrió y Fernández.

Doctor en Derecho Civil: Daniel Villageliú y Lavielle y Rubén Cañizares Verde.

Ingeniero Civil: Rogelio A. Santana y Fernández.

Doctor en Ciencias Físico-Matemáticas: Mario C. Filippi Ferrari y Luis Falcón y Falcón.

Doctor en Ciencias Físico-Químicas: Silvia Pascual Canosa, Cira Moreno Rivero, Juan T. Roig y Mesa y Roberto L. Franklin y Acosta.

Perito Químico Azucarero: Raúl Romero Jordán y Guillermo González de la Cruz.

Arquitectos: José F. Lamas, Félix Malberti y Miguel J. Saaverio y de Gabancho.

CONTRIBUCION DE LOS RADIOS

Hacienda recomienda suspendan el acuerdo municipal matancero

La Secretaría de Hacienda se ha dirigido a la de Gobernación recomendando a la misma la suspensión del acuerdo número 5, adoptado por el Ayuntamiento de Matanzas, en sesión ordinaria del 6 de febrero pasado, relativo a la cuota contributiva a las estaciones de radio en Cuba.

En su comunicación Hacienda expresa que corresponde al Secretario de Hacienda, de acuerdo con lo dispuesto en el artículo 157 de la Ley Orgánica del Poder Ejecutivo, velar porque el sistema tributario de las Provincias y los Municipios no sea incompatible con el del Estado, según establecen los artículos VII del capítulo III de la ley de 29 de enero de 1931, que crea un impuesto de carácter nacional a las estaciones trasimosras radiotelefónicas, atendiendo precisamente a las mismas razones que determinaron al Ayuntamiento de Matanzas a adoptar el acuerdo referido, que señala una cuota contributiva de cincuenta pesos anuales a dichas estaciones.

Continua Hacienda diciendo que es evidente la incompatibilidad existente entre ambos impuestos y como en tales casos debe privar el interés general que representa el Estado procede la citada suspensión.

M. M. STERLING IRA A LOS E. U.

Estuvo ayer en la Secretaría de Estado, procedente de Méjico

Después de desembarcar procedente de Veracruz, el señor don Manuel Márquez Sterling, Embajador Extraordinario de Cuba en la República de los Estados Unidos de México, acudió a la Secretaría del Exterior, para entrevistarse con el Secretario doctor Vivanco.

El diplomático cubano dió cuenta al Canciller acerca de su actuacion durante diez y ocho meses al frente de los intereses de Cuba en el país vecino y amigo y luego de hablar, un largo rato, con el citado funcionario pasó al despacho del doctor Usabiaga, a quien también impuso de su labor continuada y brillante.

Don Manuel no quiso hacer declaraciones a pesar de los reiterados deseos de los repórters y solo habló con estos en el pasillo de la Cancillería breves palabras, manifestando que se siente cansado del viaje.

A las preguntas nuestras acerca de los sucesos habidos en el seno de la Conferencia Internacional Estudiantil, en la que tomaron parte estudiantes y representaciones de la mayor parte de las Universidades de habla española, el diplomático cubano se mostró en extremo reservado, y reservado también estuvo cuando le preguntamos acerca de lo que se publicó en los periódicos de ciudad de México, cuando se dijo que había renunciado al cargo de Embajador y que nosotros desmentimos rotundamente.

Nada quiso decirnos el Embajador. Y solo se refirió a que pasará en la Habana, un mes y otro en Washington, donde aún tiene asuntos pendientes de cuando actuó en calidad de árbitro internacional en el asunto de Chaco Boreal, viejo litigio por el que se ha derramado mucha sangre en Sur América.

El señor Márquez Sterling, también nos dijo que no se encuentra bien de salud, manifestándonos que el clima de Ciudad México y la gran altura que se encuentra esa urbe afectan de una manera notable su corazón.

Y aunque se estuvo rumorando por la Secretaría que el Embajador recién llegado no volverá a México, éste, al hecerle la pregunta, nos contestó:

—«Volveré, si no me dejan cesante».

HOMENAJE AL DR. G. INCLAN

Para iniciar su campaña para Decano del Colegio de Abogados

En los salones del Automóvil Club, un grupo de profesionales asiduos concurrentes al Círculo de Abogados, obsequió al medio día de ayer con un suculento almuerzo al doctor Rafael Guas Inclán, abriendo con este hermoso acto de adhesión y confraternidad la campaña en pro de la candidatura del joven presidente de la Cámara, para decano del Colegio de Abogados de la Habana.

Los asistentes al banquete-homenaje fueron en número tal, que materialmente invadiero nen mayor número del calculado, el salón donde tuvxo efecto aquél.

En la mesa presidencial ocuparon asientos el doctor Guas Inclán; el doctor Carlos Miguel de Céspedes, decano en funciones, y el doctor Eduardo Betancourt.

A la hora de los brindis usaron de la palabra el doctor Carlos Márquez Sterling, el doctor Bernardo Latour, Valdés de la Torre, Fernando Sirgo, Eduardo Betancourt, Villieres, Céspedes y el propio homenajeado, quien en elocuentes frases dió las gracias por el tributo de que se le hizo objeto.

JOSE LUIS VILLAVERDE DESAUTORIZA A AREVALO

Hemos recibido una comunicación del señor José Luís Villaverde, Secretario del Gremio de Viveristas, en huelga, en la que nos pide hagamos constar que él desautoriza completamente al señor Juan Arévalo, en las gestiones que éste ha realizado en la Secretaría de Gobernación para obtener su libertad.

El único autorizado para ello, nos dice el señor Villaverde, es el doctor Alberto Riera, que ya realiza gestiones para su liberación y que es Letrado Asesor de los Viveristas.

estaba en vísperas de contraer matrimonio y, precisamente, se insta para que Gobernación no ejecute el decreto de expulsión que ha dictado contra él, ordenando su excarcelación, a fin de que pueda casarse.

EL PETROLEO EN VEZ DE CARBON

Se estudia por Obras Publicas. Movimiento de personal. Informe

Han sido designados los ingenieros señores Raul Pérez, Jorge Batista y Benito García Vázquez, para estudiar la posibilidad de sustituir el carbón que consumen las plantas a cargo de la Secretaría, en las calderas que suministran energía de vapor, para usar petróleo crudo.

MOVIMIENTO DE PERSONAL

Gran actividad se notaba ayer en los Negociados de la Secretaría. Motivaba éste los numerosos cambios que se han efectuado en el personal de dichos Negociados.

He aquí algunos de los cambios más importantes: Se dió por terminada la comisión del señor Juan Cas años Chenard, Jefe del Negociado de Compras, pasando a prestar servicios en comisión a la Dirección General del Departamento.

El señor Edelberto Pedro, cesó en el Departamento de Recaudación del Acueducto de la Habana, pasando en comisión, a hacerse cargo del Negociado de Compras.

Terminada la Comisión del ingeniero señor Pedro Pablo Cartañá y Borrell, como ingeniero Jefe de la Ciudad, volviendo a prestar servicio a su plaza, en la Dirección General.

Fué designado para la Jefatura de la Ciudad, en comisión el ingeniero señor Eduardo Beato y Fowler, como Jefe de la misma, cesando como Jefe del Distrito de la Provincia de la Habana.

Para la plaza de Ingeniero Jefe de la Provincia, fué nombrado el señor Manuel Angel González del Valle y Hierro.

LA ADMINISTRACION DEL ACUEDUCTO DE PINAR DEL RIO INCORPORADA A LA JEFATURA DEL DISTRITO

Ha sido aceptada la renuncia presentada por el ingeniero encargado del Acueducto de Pinar del Río, señor Ignacio Medrano y se incorporó dicho Acueducto a la Jefatura del Distrito de aquella provincia, como medida de economía y a fin de evitar nuevos nombramientos.

INFORMES RECIBIDOS

Del Sub-negociado del Acueducto de Albear, dando cuenta de los trabajos ejecutados por el personal del Servicio de Conservación en la inspección de casas y en distintos lugares de la ciudad, en obras ordenadas por la Jefatura.

De la reparación del puente «Volcán», en la carretera de la Habana a Batabanó.

Sobre el arriendo de una casa para las oficinas del servicio de Vigilancia de la Carretera, en Palma Soriano.

UN JUICIO ORAL POR HOMICIDIO

Se trata de la causa por la muerte de Manuel Vera Valdés

Se celebró ayer tarde, ante la Sala Tercera de lo Criminal de esta Audiencia, el juicio oral de la causa instruída al procesado Abelardo García Estévez, por el homicidio de que resultó víctima Manuel Vera Valdés.

El hecho ocurrió el 12 de Marzo último en el jardín de la casa Wilson 87, en el Vedado. El procesado dependiente de una bodega, tuvo una discusión con el jardinero Vera Valdés, quien, al parecer, lo agredió con un palo. El procesado, que llevaba las manos ocupadas con varias botellas, se defendió con una de ellas produciéndole una herida en la cabeza a consecuencia de la cual falleció cuatro días mas tarde.

El Fiscal, Dr. Fausto Alfonso, sostuvo que el procesado debe ser condenado a 14 años 8 meses y 1 día de reclusión, mientras el defensor Dr. Julio A. Arcos, interesó la absolución por haber concurrido a favor del procesado—según el defensor—la eximente de legítima defensa.

vorable para el procesado.

La prueba testifical resultó rfavorable para el procesado.

El juicio quedó concluso para sentencia.

CONDENADO A 14 AÑOS EL AUTOR DE LA MUERTE DEL SR. PEDRO LUIS RABEIRO

Dictó sentencia la Sala Primera de lo Criminal de esta Audiencia, con la Ponencia del Magistrado doctor Luis Merconchini, condenando al procesado Luis Rodríguez Lamar, a la pena de 14 años 8 meses y 1 día de reclusión, como autor del homicidio de que resultó víctima Pedro Luis Rabeiro.

La Sala declara probado que el 27 de Diciembre último, el procesado Rodríguez Lamar y Pedro Luis Rabeiro se encontraban en el «Releno del Malecón», discutiendo acerca de un motivo que no ha sido aclarado pero que se supone sería por celos que el procesado sentía por la conducta de la que era su amante, desde hacía muchos año. De las palabras surgió una disputa, ignorándose quien la iniciara, llegando a las manos, desconociéndose igualmente quien fué el primero en agredir; pero es lo cierto que el procesado con un revólver que portaba sin licencia, disparó contra Rabeiro, hiriéndolo en la región pectoral y produciéndole la muerte.

Firman la sentencia los Magistrados Luís León Merconchini, Ricardo R. Duval y Agustín Canteñs.

El doctor Duval formula voto particular en el sentido de que el procesado debió aplicársele la circunstancia atenuante de arebato y obcecación siendo la pena a imponer la de 12 años y 1 día de reclusión.

EL INGENIERO IGNACIO MEDRANO SE ACOGE A LA LEY DE JUBILACIONES

El Presidente de la República ha dictado un decreto aprobando el expediente de Retiro del Ingeniero señor Ignacio Medrano, quien venía desempeñando la jefatura del distrito local de Obras Públicas de Pinar del Río.

Al mismo tiempo y como medida de orden económico se ha dispuesto que la administración del acueducto de dicha ciudad, que estaba a cargo de la Jefatura Local, pase a formar parte de la Jefatura del Distrito.

EL FISCAL SE PERSONA EN UNA CAUSA INSTRUIDA POR MALVERSACION DE FONDOS

MATANZAS, mayo 28.— DIARIO, Habana.— El fiscal de Partido doctor Ceferino Fernández, por delegación del Ministerio Público y en nombre del Estado cubano, se ha personado en la causa número 318 por malversación, del Juzgado de Alacranes seguida contra la Junta de Patronos del Hospital Juan Clemente Zamora y el doctor Florencio Menéndez, a los que se acusa de haberse apropiado del producto de una rifa benéfica autorizada por decreto presidencial que debió destinarse a la construcción del mencionado establecimiento.— Alberto Lovio, corresponsal.

#

SOCIEDADES ESPAÑOLAS

LA MAGNIFICA FIESTA DE LOS VALENCIANOS

Los simpáticos «Ches» están locos de contento porque tienen la seguridad de que la magna fiesta que el día 7 del próximo mes de junio ha de culminar —para su orgullo y satisfacción— en un insuperable y resonante triunfo,
triunfo hermoso y soberano
que ha de ser, para su gloria,
digno de la noble historia
del gran «Centro Valenciano».

La Comisión organizadora del festival no descansa un instante, atendiendo los grandes pedidos de billetes y ultimando detalles.

¡Todo el mundo quiere concurrir al gran festival!

Y esto sucede, porque nadie ignora que esta será la fiesta del año. Los Valencianos son así! Celebran pocos actos sociales, pero cuando deciden hacerlos, siempre triunfan, pues ponen en ellos todo su entusiasmo, todas sus iniciativas y todo el amor que sienten por la «Sultana del Turia».

Los espléndidos jardines de «La Tropical», estarán el día 7 de junio llenos de bote en bote y los «Ches» se anotarán una nueva victoria gallardamente conquistada.

¡Honor a quien honor merece!

DELEGADO EN CHAMBAS DEL CENTRO ASTURIANO

La Sección de Propaganda, que celebró sesión ordinaria en la del martes 26, volverá a reunirse en la noche del lunes 1o. de junio para continuar conociendo y tratando los asuntos dejados pendientes de ello, entre los que hay varios de gran trascendencia que habrán de ser estudiados muy detallada y detenidamente.

El día 27 estuvo en la Secretaría General el Delegado en Chambas, señor Gabino González, que vino a la Habana para asuntos particulares, quien demostró una vez mas el interés que tiene en que la Delegación por él fundada y administrada desde su fundación, continúe, como en sus mejores tiempos figurando entre las mejores conceptuadas por la Central.

El señor González, que estuvo en fecha reciente hospitalizado en el Sanatorio «Covadonga», sabe y lo dice a cuantos quieran oirle, que el mayor servicio que se le puede prestar al mejor amigo es contribuir a que se inscriba como socio del Centro Asturiano, y el predica con el ejemplo.

SOCIEDADES QUE HAN CONVOCADO PARA JUNTA

CENTRO GALLEGO: hoy viernes a las 8 y media, celebrará sesión la Sección de Fomento.

PUENTES DE GARCIA RODRIGUEZ: celebrará Junta General, Ordinaria y Extraordinaria, mañana sábado a las 8 y media de la noche en el centro Gallego.

CENTRO ASTURIANO: celebrará Junta General Extraordinaria de presupuesto, a las 8 y media, hoy viernes, día 29 del actual.

RIBERAS DEL TAMBRE Y VALLE DE LA MAHIA: celebrará Junta General Reglamentaria, mañana sábado día 30 del actual, a las 8 y media de la noche, en el Centro Gallego.

AGRUPACION DE VALDEORRA Y VIANA: celebrará sesión la Sección de Propaganda, mañana sábado, día 30 del actual, a las 9 de la noche en el Centro Gallego.

LOS PRESUPUESTOS EN EL CENTRO ASTURIANO

Su Junta Directiva ha llegado a la reducción de los presupuestos que demandan las actuales circunstancias; presupuestos que quedan reducidos en la forma siguiente: Ingresos, $1.096.499.70. Egresos, un millón 69 mil 889 pesos con 9 cts.

Cantidad dedicada a la amortización de bonos: $19.000.00.

El presupuesto, pues, ha sido reducido en los gastos a $172.033.00. Y en los ingresos en $138.533.30.

Comparados con el presupuesto que venía rigiendo los ingresos ascienden a $1.235.033.00 y los egresos a $1.141.362.09.

Casi todos los empleados de los distintos departamentos del Centro y del Sanatorio han sido rebajados en sus sueldos. Y para que no hubiese cesantías, la Junta Directiva acordó invitar a los empleados que tienen 60 años a jubilarse con el sueldo que les corresponda según sus años de servicio.

Estas reducciones aprobadas por la Directiva, se discutirán hoy, en la Junta General, que comenzará a las 8 y media de la noche.

EN EL SANATORIO DE LAS HIJAS DE GALICIA

INGRESOS: Antonia Rodríguez Rodríguez, Ana Figueras Mon, Manuela Lagarijo Pequeño, Elvira García, Mercedes Suárez (menor) Carlos Claudio Suárez (menor) Angeles Peón González, Florentina Martínez Dolores Dieguez, Ma. Joaquina Menéndez y Clara Rodríguez.

ALTAS: Carmen Guerreiro, Mercedes Varela Eiriz, Adelina Ferreiro Soledad Alba Fernández, Carmen García, Agapita Alvarez Menéndez, Amparo Hernández y Herminia Norigues (menor.)

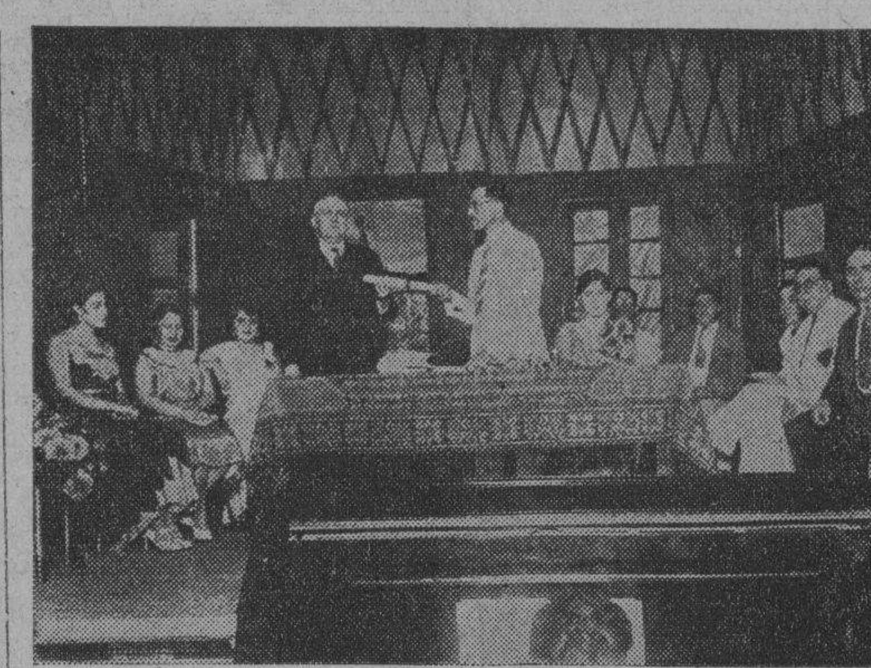

El Presidente de los Naturales de Ortigueira, haciendo entrega del título de Socio de Honor de la misma sociedad al señor Rogelio Caramés, Jfe del eNgociado de Sociedades del Gobierno Provincial.

EL GRAN FESTIVAL DE ESPAÑA INTEGRAL EL 5 DEL ENTRANTE JULIO

En la última junta se trató del festival que celebrará esta simpática sociedad el cinco de julio en los jardines de La Tropical. Lleva por gracioso título El Día de los Claveles.

La gentileza del asociado vitalicio señor don Julio Blanco Herrera, ha merecido de España Integral las más calurosas felicitaciones por su amor social, al haber cedido a esta asociación todos los jardines para una gran fiesta española.

España Integral, la institución que antes de proclamarse la República se ha adherido al manifiesto de Marañón, Pérez de Ayala y Ortega Gasset, está identificada con los ideales republicanos antes de implantarse la República en España.

La fiesta del día 5 de julio sera como una demostración de la pujanza social hacia la conquista de la democracia y se espera que sea un triunfo ganado bajo la bandera de la libertad y el derecho, según lo proclama su reglamento actual.

ENTUSIASMO PARA LA VERBENA DEL HISPANO EL PROXIMO SABADO 30

Esplendorosa iluminación, mucha y buena música, mujeres bellas, alegría por doquier, es lo que ofrecerá el Hispano a raudales la noche del próximo sábado 30 y la tarde del 31, domingo, en su Campo Armada.

Todo está listo ya para recibir a los miles de amantes de lo bueno que concurrirán la noche y la tarde dichas a disfrutar de la mejor música de la Habana y de las delicias del sitio más fresco y mejor situado.

Los bellísimos kioscos, están ya armados y adornados. El barrio andaluz será una gran cosa de buen gusto y elegancia. Las familias tendrán en este lugar el predilecto de la noche. Desde él pueden contemplar todo lo que ocurra en la fiesta saboreando la rica manzanilla y comiéndose los riquísimos churros. ¡Como que especialmente para las familias fué ideado y construido este lugar!

La entrada para el sábado y el domingo juntos, valdrá solamente un peso. Nada hay más barato. Por este peso se regalarán miles de objetos valiosos. Y no hay que olvidar que el Hispano regala siempre más de lo que ofrece.

Hay que ir a esta fiesta única en su clase y la mejor organizada. Todo lo que pudiera considerarse estorbo para la comodidad de los concurrentes está previsto por lo que cada uno de los que allí vayan puede tener la seguridad de que saldra complacido.

EL «CLUB APOLO» PREPARA MAGNA FIESTA BAILABLE

Dada la entusiasta colocación de boletas hecha para esta fiesta por el Comité de Damas y por la Sección de Recreo y Adorno que preside el señor Alberto Cot, se tiene ya asegurado el éxito para la gran matinée del 31 de mayo, en los salones del Hotel «New York», Dragones número 16, entre Aguila y Amistad.

Amenizará esta fiesta la orquesta de Belisario López y el Sexteto «Cuba», de Fernando Collazo.

El precio de las entradas será de sesenta centavos los caballeros y las damitas como de costumbre, gratis.

RESTABLECIMIENTO DEL SR. FRANCISCO ALMIRALL

Con mucho gusto nos enteramos del total restablecimiento del joven, nuestro muy querido amigo Sr. Francisco Almirall, quién fué sometido a una difícil y complicada operación quirúrgica por los doctores Serafín y Francisco Loredo, los cuales actuaron con un éxito digno de toda loa.

Nuestro amigo, ya ha abandonado la Clínica «Núñez Bustamante» donde fué operado y de donde salió totalmente restablecido.

Reiteramos a los doctores nuestra felicitación.

CONSTITUIRAN EL DIA 30 OTRA SUBDELEGACION DE LOS DE ORTIGUEIRA

El sábado, día 30, se llevará a efecto la constitución de la tercera sub-delegación, la que ha de efectuarse alas nueve de la noche en la barriada del Vedado, calle C número 14, salones del Motor Club.

Ha sido nombrado presidente de esta sub-delegación el señor Juan Martínez Viveró, secretaria, la señorita María Luisa Aja Ruiz y vocales los asociados siguientes:

Señorita Georgina Cabo Armada, señorita Caridad Teijeiro Ramil y señorita Carmita Freijo.

Señores Constantino Bouza Castro, Casiano Coello, José Blanco, Juan Rey, Antonio Bouza y señor Constantino González.

Después de efectuada la toma de posesión se organizará un pequeño baile hasta las doce de la noche. Pueden asistir todos los asociados de Ortigueira y los de aquella comarca.

El próximo día 13, sábado, se ha de celebrar una velada bailable en honor al asociado número uno de la asociación, el que ha ideado esta institución, la que tendrá efecto en el Centro Montañés.

Naturales de Ortigueira siguen siempre de triunfo en triunfo llevando a todos los barrios de esta capital el objetivo de su misión, que es realizar el bien en pro de los necesitados de su Ayuntamiento.

ELEGANTE MATINEE DEL DOMINGO EN CUBANACAN

En los jardines del Cubanacán, habrá de ofrecer la «Juventud Herculina, una extraordinaria matinee bailable el próximo domingo día 31.

Será amenizada por la orquesta del Creador del Danzonete Matancero: Aniceto Diaz, y el sexteto «Los Diplomáticos 1930.

Dicha fiesta es para socios y simpatizadores, cobrándose solamente la guardarropía para disfrutar de la mencionada fiesta.

Las damas que deseen disfrutar de este matinée, pueden hacerlo completamente libres.

UNA JUNTA DE LOS HIJOS DE COSPEITO

Con nutrida concurrencia celebró junta de directiva la sociedad Hijos del Ayuntamiento de Cospeito, tratándose de un informe presentado por la comisión de fiestas, sobre la organización de un festival en los jardines de La Cotorra, el día 12 de julio. Consistirá en un espléndido almuerzo a los señores asociados, y una lucida matinée, amenizada por una orquesta, un sexteto y un cuarteto.

EL «CLUB JUVENIL» PREPARA SU BAILE

Se nota mucho embullo entre los bailadores habaneros para la matinée bailable que celebrará el Club Juvenil el día 7 de junio en sus espléndidos y ventilados salones de Prado número 110 B, esquina a Neptuno.

Amenizará la orquesta una renombrada orquesta y un conocido septeto.

Las damas que no hayan recibido su invitación, deben solicitarla al teléfono A-1740 de 8 p. m. a 10 p.

SERA EL 7 LA FIESTA DEL CLUB CABRANENSE

En la noche del día 26, se reunió el Comité organizador de la fiesta que se celebrará el día 7 de Junio en todos los Jardines de «La Polar» patrocinada por el «Club Cabranense» de la Habana y el Comité «Pro Escuela de Eanta Eulalia».

Esta fiesta, que sin duda alguna ha de ser un acontecimiento por los elementos que laboran en su organización, será amenizada por los siguientes conjuntos musicales: Orquesta de Belisario López, Sexteto «Habanero» y Jazz Band los «Diplomáticos» de Pego.

En otra oportunidad daremos a conocer los programas a ejecutar.

Por hoy basta decir que los de Cabranes, ponen todo su entusiasmo así como su gentil Comité de Damas, para que no falte ningún detalle, en la fiesta que anunciamos

FERROL Y SU COMARCA TENDRA UN GRAN BAILE

Cada día se acerca más la fecha señalada por los de Ferrol y su Comarca para su gran baile.

En días pasados se reunió la Sección de Propaganda, que preside el amigo Rañal y de la cual es Secretario el activo Loureiro, para tratar de su completa organización y constituír el Comité de Damas, habiendo quedado formado como sigue:

Presidenta: Srta. Generosa Turnes; Vice: Srta. Hilda Riaño; Secretaria: Srta. Carmita Porto; Vice: Srta María Vilaboy; Tesorera: Srta Carmita Cid; Vice: Srta. Monteavaro.

..VOCALES: Sras: María Sueiras de López, María Carnero de Porto, Esperanza Vázquez, María Pena de López, Dolores Gayoso, Srtas: Matilde Martínez, Mercedes Tarrido, Josefina Tárano, Josefina Díaz, Dolores Monteavaro, Cándida Luz Aniceta Fernández y Conchita Freire.

Un Comité lleno de verdaderos encantos, el que sin duda proporcionará muchos días de gloria a tan benémerita sociedad, y por lo cual son nuestros sinceros votos.

Existe inusitado entusiasmo entre los asociados de Ferrol y su Comarca para su baile del próximo sábado, el que sin duda resultará un gran acontecimiento social. Su perfecta organización así lo promete.

BALANCE DE FONDOS DE TARAMUNDI PROGRESISTA

Su Junta Directiva, con un activo de $4.044.17, los cuales se componen de lo siguiente:

Pts. 5.000.00 en el Banco Herrero de Oviedo . . .	$ 537.74
Invertido al 6% de interés.	3.320.53
En Tesorería	185.90
TOTAL	$4.044.17

En cumplimiento del Art. 26 (Inciso G) del Reglamento se acordó abrir una nueva cuenta de ahorros en el Banco de N. Gelats y Ca., dejando sólo en Tesorería una pequeña cantidad para hacer frente a los gastos menores.

Se sancionó el envío de un nuevo giro de pesetas 1.000 para los gastos imprevistos que ocasione la casa-escuela en construcción.

UN BAILE ANIVERSARIO DE LA JUVENTUD SOCIAL

La institución Juventud Social radicada en Monte entre Fernandina y Romay prepara para la noche del seis de junio su mejor fiesta del año para conmemorar su segundo aniversario.

Grandes sorpresas se están preparando para festejar ese magno acontecimiento social.

La fachada será adornada con bellísimas guirnaldas e iluminación con poderosos reflectores. El local social será artísticamente adornado por un acreditado jardín.

La orquesta de Belisario López y el sexteto Cuba con Fernando Collazo harán las delicias de los amantes de Tepsícore.

Las damitas serán obsequiadas con bonitos regalos.

Las invitaciones para este regio baile pueden ser solicitadas en el local social de 9 a 10, p. m., todas las noches.

COMITE DE DAMAS DE LA SOCIEDAD EL PILAR

Enorme entusiasmo existe entre la juventud bailadora por asistir al baile que en honor del Comité de Damas, se celebrará el sábado 30, en los espaciosos salones de la Sociedad del Pilar, en el cual habrá muchas sorpresas para los asistentes.

Los bailables estarán a cargo de la reputada Orquesta «Los Caribes» y el sexteto «Los Bohemios», los cuales ejecutarán las piezas más en boga de su extenso y selecto repertorio. Se suplica a las damas y caballeros, se provean de su invitación.

Para el día 8 de Agosto, se celebrará una grandiosa Verbena que dará el resultado más feliz, para los miembros de la Sección que comanda el señor A. Martel y los bailables estarán a cargo de las Orquestas de Romeu, Belisario y la «Sonora Matancera» y un Jazz Band.

BAILE «CAMPOS DE AMOR» EN EL CALABAZAR EL 30

Como había dicho en anteriores notas, esta verbena resultará lo mejor de lo mejor. Será, sin duda alguna, la fiesta cumbre del año. Así puede asegurarse.

Ya se están instalando los kioscos que darán esplendor y alegría a la popular verbena «Campos de Amor», que el sábado 30 de los corrientes se celebrará en la Asociación de Propietarios de Calabazar.

Quiero repetir que esta fiesta será alegrada por cuatro conjuntos de los más populares de la Capital, como lo son Ismael Diaz y su Orquesta, el Jazz Band de R. Blanco, el sexteto «Botón de Oro» y el embajador de la música cubana en la exposición de Sevilla, el gran Septeto Nacional, que dirige el compositor cubano Ignacio Piñeiro.

A pesar de los variados alicientes de que estará rodeada esta verbena, la entrada dará derecho a disfrutar de todos los atractivos que la constituyen.

INFORMACION CATOLICA

OBRAS URGENTES DE REPARACION Y EMBELLECIMIENTO EN LA SANTA IGLESIA METROPOLITANA CATEDRAL HABANERA

Católicos habaneros:

Bien merece la hermosa ciudad de la Habana el que pudiera contar con una espléndida Catedral, como tienen otras grandes capitales y también otras poblaciones de relativa importancia, que gozan de renombre universal, debido a sus bellas catedrales, verdaderas maravillas arquitectónicas.

Hubiese sido de gran oportunidad, al ser elevada hace poco esta Diócesis a Arzobispado, si se hubiese podido contar con elementos, el construir en lugar céntrico una magnífica catedral, en armonía con el progreso y adelanto de esta capital, rivalizando con los majestuosos edificios, con las suntuosas mansiones y con algunas hermosas iglesias recientemente construidas; y como demostración de fe, de cultura y de satisfacción de sus católicos habitantes.

En los actuales momentos, el realizar este ideal es en extremo difícil; pero urge por lo menos el restaurar la iglesia, que fué destinada para nuestra catedral, conservando su característica de severa y de que inspira recogimiento este santo templo, que tantos recuerdos evoca. Con ello se haría además una demostración de adhesión al Rvdo. Metropolitano.

El carecer la Catedral de rentas para atender debidamente a las solemnidades propias del culto, el estar indotados los señores Capitulares, el no poder contar con recursos necesarios para las obras y pesando además sobre el Arzobispado grandes atenciones, singularmente el atender a las parroquias pobres y a las instituciones piadosas; resulta, que precisa acudir a los piadosos sentimientos de las personas, que deseen y puedan prestar su cooperación a este fin.

Sí en 1750 con una población reducida y pobre se comenzó a levantar este templo, fabricándose la capilla de Nuestra Señora de Loreto y surgiendo piadosas dádivas en dicha época para terminar la construcción de la Iglesia y de otras más; no han de faltar en la actualidad, no obstante la crisis económica actual, quienes se interesen y concurran con su óbolo para la restauración de esta Iglesia Catedral Metropolitana, Sede Cátedra y Primera Iglesia del Arzobispado.

El Excmo. y Rvdmo. señor Arzobispo y el Iltmo. Cabildo Catedral agradecerán la cooperación que puedan prestar a esta restauración, y es de esperar que los católicos archidiocesanos lo tomen con gran interés y satisfacción.

Con los mejores deseos hace esta Circular y expone a continuación las reformas convenientes el que suscribe.—Guillermo Gz. Arocha, Canónigo Lectoral, Administrador.

NOTAS

I.—Obras necesarias.

1.—Pintura de aceite a las paredes e imitando mármol a las columnas arcos y cornisas.

2.—Retocar la pintura de los cuatro Evangelistas.

3.—Restauración y pintura de los altares, cancelas, puertas y barandas.

4.—Sustituir la baranda del presbiterio.

5.—Sustituir los pisos y tarimas de las capillas que son de piedra por mármol o granito.

6.—Reparar el piso de la Iglesia o hacerlo nuevo.

7.—Pintura de la Capilla de Loreto y arreglo del piso.

II.—Obras convenientes o de embellecimiento:

8.—Zócalo de mármol al fondo de las capillas.

9.—Sustituir las vidrieras de las ventanas por emplomadas o mejorar las existentes.

10.—Pintura y decorado de las capillas de San Cristóbal e Inmaculada.

11.—Reforma del alumbrado y lámparas.

12.—Si fuese posible retocar el frente de la Catedral.

III.—Todos los domingos la Misa Mayor se ofrece por los benefactores de la Santa Iglesia Catedral.

IV.—Sería un auxilio eficaz, el que el mayor número de señoras piadosas pudieran reunir o remitir $25.00 para estas obras y se les expedirá un certificado de Cooperadora a la realización de estas obras; y que recomendaran a otras que pudieran, para que también lo hicieran. En un día que se señalaría se celebraría una fiesta de acción de gracias y se entregarían los certificados.

V.—Se han efectuado ya las obras a qu se refiere el No. 1 y 2 de la nota I; habiendo contribuído el Reverendísimo señor Arzobispo con quinientos pesos y el Iltmo. Cabildo con mil pesos.

DECLARACIONES MUY CONSOLADORAS HAN SIDO HECHAS POR EL SEÑOR ARZOBISPO DE MEJICO, EN WASHINGTON

Al pasar por Washington para Roma, Monseñor Pascual Díaz, S. J., Arzobispo de Méjico, manifestó que, si bien la Iglesia en Méjico no ha conseguido todavía aquella libertad anhelada por los católicos, han ido sin embargo, mejorando constantemente las condiciones desde el arreglo concertado con el Gobierno hace dos años. Todo hace esperar un porvenir más satisfactorio para la Iglesia y el Gobierno, y van desapareciendo todas aquellas animosidades que agitaban los ánimos durante los turbulentos días de la persecución religiosa.

Refiriéndose al Presidente señor Ortiz Rubio, se expresó en estos laudatorios términos: El Presidente, animado de profundo patriotismo, se está esforzando por todos los medios posibles en unir a todo el pueblo mejicano y en hacer que reine una completa armonía de espíritu y de acción, a fin de que todo el país vaya a una adelante en el camino de la paz y del progreso.

En cuanto al Congreso, dijo, no hay que esperar que trate por ahora de asunto alguno religioso, por tener fijada toda su actividad y atención en importantes asuntos económicos y de carácter legislativo respecto a problemas de gran trascendencia para el país. Espérase, sin embargo, que en las sesiones del mes de septiembre se discutirán algunos asuntos concernientes a la Iglesia.

En vista de esto, añadió el señor Arzobispo, varios grupos de seglares están recogiendo en toda la República millares de firmas de los padres de familia, a fin de presentar al Congreso un memorial en el que se pedirá se conceda para todas las denominaciones libertad de instrucción religiosa, ya que las actuales leyes que la prohiben, afectan tanto a católicos como a protestantes.

No deja de ser satisfactorio y prueba de la buena disposición del Gobierno, el que hasta ahora no se haya opuesto en lo más mínimo a que se sigan recogiendo firmas para hacer la petición indicada.

En comprobación de la buena voluntad de que está animado el Gobierno, recordó Mons. Díaz que, después de haber pronunciado por radio su discurso Mons. Leopoldo Ruiz y Flores, en favor de la campaña nacional que actualmente se está haciendo en toda la República para que se consuman productos nacionales, el señor Presidente Ortiz Rubio le felicitó efusivamente por ello.

Citó también otro hecho importante para manifestar la actitud favorable del Gobierno respecto a la educación. Hace poco, dijo, concibió el Director de la Universidad Nacional la idea de establecer en ella una cátedra de teología y claramente manifestó que, al formar el cuerpo profesoral, serían admitidos con satisfacción por la Universidad los sacerdotes que fueran designados por las autoridades eclesiásticas para enseñar en ella.

Como se le hiciera mención de las dificultades y atropellos religiosos que últimamente han tenido lugar en Veracruz, respondió el señor Arzobispo que todos esos incidentes eran de carácter puramente local Fuera de los Estados de Veracruz, de Michohacán y de Tabasco, añadió, no hay animosidad alguna contra la iglesia de parte de los gobernantes, ni ha habido que lamentar incidentes desagradables.

Pasó luego a tratar de las solemnidades que se celebrarán para conmemorar el IV Centenario de las Apariciones de la Santísima Virgen de Guadalupe, las cuales, afirmó, superarán sin duda en esplendor y magnificencia a las celebradas hasta ahora en Méjico con ocasión de algún acontecimiento nacional. Además de las peregrinaciones que de todas partes de la República irán en gran número a prestar su homenaje de amor y de reconocimiento a la celestial Patrona del pueblo mejicano, espérase otras muchas peregrinaciones de otras naciones, especialmente de las naciones americanas.

PEREGRINACIONES

Grandiosa fué la peregrinación organizada por la ciudad de Guadalaja y de otras poblaciones. Más de cinco mil peregrinos, presididos por el señor Arzobispo, fueron a postrarse ante la bendita imagen de Nuestra Señora de Guadalupe en su monumental Basílica. Durante los siete días que permanecieron los peregrinos en la Capital, desarrollaron un selecto y variado programa religioso y literario-musical.

No menos imponente ni menos numerosa fué la peregrinación del Estado de Veracruz, encabezada por el Ilmo. Sr. Obispo Guízar Valencia.

Los pasajeros llegaron a la capital a bordo de trenes especiales del Ferrocarril Mejicano y del Interoceánico, pues fueron tantos, que muchos de ellos tuvieron que emprender el viaje en automóvil, camiones y a pie hasta llegar a los lugares donde pudieron contar con medios más fáciles de comunicación.

Una partida de trescientos peregrinos fué a pie del Estado de Puebla, quienes de esa ciudad a la capital hicieron el viaje a bordo de camiones especiales contratados previamente por el Comité Diocesano.

Cinco días duraron las fiestas que la diócesis de Veracruz decidió en honor de la Santísima Virgen de Guadalupe. Primeramente efectuóse la peregrinación a pie desde Peralvillo hasta la Basílica, después la gran misa pontifical, la peregrinación a las capillas del Pocito, del Cerrito y otras y, finalmente, la velada literario-musical.

Según informes del Comité, esta peregrinación ha sido la más numerosa de cuantas hasta ahora se han realizado.

CONSAGRACION DEL NUEVO OBISPO DE SAN LUIS POTOSI

Con asistencia del señor Delegado, varios señores Obispos, numeroso clero, prominentes personalidades católicas y gran muchedumbre de fieles, fué consagrado Obispo de San Luis Potosí en la Basílica de Nuestra Señora de Guadalupe Mons. Guillermo Tristcheler, hermano del Ilmo. Sr. Arzobispo de Yucatán, que fué el consagrante.

Hizo el nuevo Prelado sus estudios de Filosofía, Teología y Derecho Canónico en la Universidad Gregoriana de Roma y en el Colegio Pío Latino Americano. Terminados sus estudios, fué ordenado de sacerdote por su hermano que ahora acaba de consagrarle Obispo. Después de haber pasado algún tiempo dedicado a la enseñanza en el Colegio de San Carlos, en Mérida, pasó a la capital de Méjico, en donde desempeñó el cargo de profesor de varias asignaturas entre ellas, la de Teología Dogmática. Ultimamente era Canónigo penitenciario de la Catedral Metropolitana.

¡Ad multos annos!

(Revista Católica, Mayo 10 de 1931.)

DIA 29 DE MAYO

Este mes está consagrado a María, como Madre del Amor Hermoso, y Reina de todos los Santos.

Jubileo Circular. Su Divina Majestad está de manifiesto en la Iglesia de Casa Blanca.

Nuestra Señora de la Luz. Santos Maximino y Gaudencio, obispo y Félix, ermitaño, confesores; Sisinio y Restituto, mártires; Santas Teodosia y Mamersia, mártires.

San Félix, ermitaño, confesor. Nació en Zaragoza, España, de muy distinguida familia, pero mucho más por su grande piedad y caridad. San Félix, siguiendo su santa inclinación distribuyó sus cuantiosos bienes entre los pobres y se teriró al monte Panno, con ánimo de sepultarse para siempre en aquella soledad. Cuando se vió en tan retirado lugar, se sintió más encendido en el amor a los ejercicios eremíticos y soltando las riendas a su fervor no tuvo otra ocupación que la de dedicarse a la oración y a la penitencia.

Continuó San Félix por espacio de algunos años aquel tenor de vida, más angélica que humana; y el Señor le sacó del destierro de este mundo, acreditando la gloria de su siervo con repetidos milagros.

VARIOS CULTOS QUE SE ANUNCIAN PARA MAÑANA

En la parroquia del Espíritu Santo, a las diez de la noche, solemne Vigilia en honor y gloria de la Santísima Trinidad, con plática, Te-Deum y Trisagio solemne.

Puede asistir el común de los fieles por estar abiertas las puertas del templo.

Todos los adoradores deben concurrir hasta terminarse el Te-Deum.

En Reina, a las nueve a. m. solemne función en conmemoración de la Canonización de los Jesuitas mártires en el Canadá, cuyo panegírico está a cargo del ilustre hijo de San José de Calasanz, R. P. José Castelar, Rector de las Escuelas Pías de Guanabacoa.

En los demás templos de la Habana, el Mes de María.

En la parroquia de San Hilarión de Guanajay, a las ocho a. m. Misa de primera comunión de los alumnos del Catecismo y Comunión general como final del mes de Marzo.

LABOR DE LAS CATEQUISTAS DE LA DOCTRINA CRISTIANA

Los niños, tan amados de Jesús quieren dar muestras de su correspondencia a esé amor del Corazón del Maestro.

Y se preparan, con un interesante y efectivo apostolado, a llevar a sus divinas plantas, a aquellos con quienes les une los lazos de la más afectuosa familiaridad.

Sus padres, sus hermanos y amiguitos asistirán, llevados por ellos, a la proclamación de Cristo, como Rey de los corazones bautizados en su fé católica; solemne proclamación que tiene, como hermoso prólogo, oraciones infantiles dirigidas al Corazón amado, súplicas a los corazones de los que no le aman porque no le conocen, sacrificios de corazones, niños por la gloria de Jesús...

Hermoso y efectivo apostolado que las catequistas de la Cofradía de la Doctrina Cristiana han inculcado en el corazón de los niños, y que culminará en la gloria apoteósis de conducir hasta el trono bendito del Dios Hombre, a todo el pueblo bautizado de Marianao.

Grandiosa fiesta de entronización que se celebrará el 14 de Junio.

LA JUNTA DE LA ANUNCIATA SERA ESTA NOCHE A LAS 8

Hoy a las ocho y media de la noche, se reúne en junta, el Consejo de la Federación Mariana de La Anunciata en su casa social, Estrella y Belascoain, frente al parque Finlay

El presidente general doctor Ramón G. Echevarría, encarece a sus miembros la asistencia.

FIESTA A NUESTRA SEÑORA DEL SDO. CORAZON DE JESUS

NOVENARIO SOLEMNE

DIA 28 DE MAYO.—Al atardecer de este día será izada la bandera de Nuestra Señora.

DIA 29 DE MAYO.—Empezará la solemne novena que terminará el día 6 de Junio. Todos los días a las ocho y media habrá Misa cantada y plática en el Altar de Nuestra Señora Seguirán los ejercicios piadosos propios del día.

Antes de la Misa se cantará el hermoso himno «Viva siempre Nuestra Señora», y se finalizará con los gozos de la misma.

Los días 31 y 4 la Misa será a las nueve a. m.

DIRAN LAS PLATICAS

Día 29: M. R. P. Modesto Roca, Vicario Provincial.
Día 30: R. P. Ignacio Llorente.
Día 31 y 4: R. P. José Castelar, Director.
Día 1 y 6: R. P. Modesto Galofré.
Día 2: R. P. Mariá de Tura Prat.
Día 3: R. P. Juan Puig.
Día 4: R. P. Angel Casamitjana.

FIESTA PATRONAL

DIA 6 DE JUNIO.—A las siete y media p. m. se cantará la Gran Salve y Letanías a cuatro voces de I. Busca, terminando el acto piadoso con una despedida a la Virgen.

DIA 7 DE JUNIO.—A las 7, Misa de Comunión con plática por el Rdo. P. Juan Puig.

A las 9. Misa solemne, por el R. P. Ramón Vidal, quien celebrará sus bodas de oro Sacerdotales, apadrinándole en tan solemne acto los distinguidos consortes señora Dolores Escalera de Smith y señor José Enrique Smith. Ocupará la sagrada cátedra del R. P. Director, José Castelar.

DIA 8 DE JUNIO.—A las ocho se rezará una misa con responso solemne para los difuntos de la Asociación.

NOTA: El día 7 de Junio después de la Misa Solemne se dará la Bendición Papal por privilegio especial concedido por el Sumo Pontífice. El Exmo. y Rdmo. señor Arzobispo Diocesano concede 100 días de indulgencias a todos los fieles que asistan a alguno de los referidos actos religiosos.

ACTOS CATOLICOS QUE SE ANUNCIAN PARA HOY

En la Iglesia del Corazón de Jesús de Reina, a las nueve a. m., solemne función en conmemoración a la Canonización de San Roberto Belarmino, S. J., Cardenal de la Santa Iglesia Romana con sermón por el Excmo. Señor Obispo de Camagüey.

En la parroquia del Carmen, a las nueve, solemne función en honor a Santa Marta con sermón por el R. P. Fray José Vicente de Santa Teresa, C. D.

En Arroyo Arenas, a las nueve y media de la mañana, solemne novenario con sermón por Monseñor Santiago G. Amigo.

En los demás templos, Misa cantada a Jesús Nazareno y el Ejercicio del Mes de María.

NOTA:—Las Marías de los Sagrarios, han acordado suspender la Excursión eucarística al Surgidero de Batabanó, que debían celebrar el domingo 31 del actual.

En su lugar celebrarán una fiesta en San Francisco.

Gran fiesta a San Hilarión en la Iglesia de Guanajay

El domingo 31, con motivo de darse principio a los «Veintiun domingos» de San Hilarión a las 10 de la mañana Misa Solemne con orquesta y 60 cantantes pertenecientes a la Salle del Vedado, Sermón por Monseñor Arteaga y Procesión de San Hilarión por el Templo. Los veintiun domingos se hacen todos los domingos en las misas de 9 y media a 11 y a las 5 y media p. m. La Iglesia de San Hilarión todos los días del año está abierta desde las 6 a. m. hasta las 9 p. m.

R. 21416-423 alt. 27-29 Mayo

Parroquia del Carmen

Fiesta mensual de Santa Marta, a las 9, misa solemne, sermón y procesión. Predicará el Padre José Vicente.

R. 21640 27-29 Mayo

Anuncie pero hágalo "bien"
ORBE tiene CIRCULACION

FOLLETIN 15

COLECCION «PRINCESA»
(NOVELAS ESCOGIDAS)
XXVI

HIPOCRITA

(SAINTE NITOUCHE)
POR
M. DELLY
Traducida por Felipe VILLAVERDE
PRIMERA EDICION

(De venta en «La Moderna Poesía»)

haga las observaciones que crea convenientes.

Y salió del comedor, porque las lágrimas le llenaron los ojos, y, sobre todo, porque temía pronunciar algunas palabras demasiado vivas... ¡Ya estaba aturdida y confusa por las que se le habían escapado!... No era su costumbre; pero eran tan duros los reproches de la abuela...

Examinemos bien el caso. ¿No los había merecido algo?

—No; a ella le parecía que había hecho todo lo posible por tener contentos a todos y que no había mostrado negligencia en el trabajo. Claro es que encontraba verdadero placer en sus relaciones con los Rodenec, pero en eso no había hecho más que imitar a todos los suyos, y a Musia misma, a pesar de su despreocupación en tal sentido.

Musia...

—¡Qué singular sensación de desconfianza se implantaba de algún tiempo acá en el espíritu de Amelia! Ella se lo reprochaba, son poder expulsarlo por completo... Y aquella noche se decía:

—A ella es a quien debo esto.

Pero al punto pensó:

—¡Qué mala idea! ¡Tan afectuosa y tan amable como está siempre conmigo! ¡Quizás tengo celos, porque veo que abuelita la quiere más que a mí!

A pesar de todo, le era imposible librarse de aquella idea que parecía una obsesión. Además se sentía un poco triste la pobre Amelia, al pensar en el rato tan agradable que hubiera pasado con sus hermanos en la Casa de los Pájaros.

Dando un suspiro se puso a coser el dichoso vestido que había dado ocasión a la escena de aquella noche. Como ya había dicho a su abuela, había trabajo en él para una hora, o bien, hora y media a lo sumo.

Doña Elena fué poco después a acompañar a su hija, y al ver lágrimas en sus ojos, atrajo la linda cabecita contra su pecho y la besó repetidamente.

—No te atormentes, hija mía, ha sido un ligero movimiento de vivacidad de abuelita. Pero en el fondo, ella aprecia como todos apreciamos la abnegación y el espíritu del deber de nuestra Amelia.

—Mamá, no creas que yo busco ante todo mi placer y que muestro negligencia en mi trabajo.

—No, hija mía, tú eres siempre el ejemplo que propongo a tus hermanos. No te inquietes, repito, pues tu abuelita siempre te quiere mucho.

La frente de Eloy se obscureció mucho aquella noche, cuando Musia anunció que su prima no había podido ir, porque quería acabar un vestido para el día siguiente.

—Un vestido para Pepita—rectificó Teo, que había presenciado la escena y cuyo semblante se había cargado de nubes un momento antes.

—¡Qué lástima!—dijo la condesa. —Vamos a echar mucho de menos a la deliciosa Amelia, tan alegre y graciosa.

¡Una verdadera perla!—añadió el conde, cosa que hizo brillar de contento los ojos de Teodoro.

—¡Oh! sí—apoyó Musia compungida.—Yo le hubiera propuesto hacer el trabajo en su lugar; pero no sé coser tan bien como ella, y habría temido que no lo encontrase a su gusto.

—Pero, señorita, también nos place mucho ver a usted aquí—repuso amablemente la condesa.—Las dos primas nos son igualmente simpáticas, y nos gusta tenerlas a nuestro lado.

—¡Es usted la bondad en persona, señora!... De haberlo pensado, habría tratado de traer a toda costa a Amelia, porque...

Echó una mirada a Teo, distraído por la entrada de Moro en aquel momento.... e inclinándose hacia la condesa, acabó a media voz:

—El trabajo de marras no era tan urgente. La verdadera razón ha sido un ligero enojo de la buena Amelia, a causa de un reproche, aunque suave, de su abuela.

—No puedo figurarme a la prima de usted enojada—dijo la condesa.

—¡Oh! no suele enojarse, si bien es verdad que tampoco tiene ocasión para ello, puesto que siempre hace su santa voluntad. Padres y hermanos, sobre todo Teodoro, están en constante admiración delante de ella, y lo comprendo, pues también yo cedo completamente a su encanto.

. . . .

Cuando Musia y los niños volvieron a casa. Amelia acompañó a su hermanita hasta dejarla en la cama. Después se retiró a su cuarto. Apenas había entrado y estaba arreglándose su opulenta cabellera, cuando llamaron a la puerta. Vió venir a Musia, casi como una niña con su bata negra un poco flotante y los cabellos trenzados.

—Es necesario que te diga lo que han acordado en la sesión de esta noche para la fiesta de abuelita, querida Amelia.

—Te lo agradezco mucho, pero Teo ya me ha dicho algo mientras yo acostaba a Pepita—respondió friamente Amelia.

¡Ah! no lo sabía... También necesito pedirte perdón por no haberme ofrecido a quedarme en tu lugar y haber acabado yo el vestido de Pepita. En aquel momento nó me atreví, porque abuelita parecía tan enfadada... Pero después lo he lamentado, al pensar en el placer que hubieras tenido en pasar la velada en casa de nuestros amables vecinos

—Te agradezco mucho la intención; pero no hubiera tolerado que te privases por mí del mismo placer—dijo Amelia con la misma frialdad.

Musia movió suavemente la cabeza.

—¡Oh! ¡A mí poco me importa! Mi unica dicha consiste en ver a los demás contentos... y a tí sobre todos, Amelia querida.

Inclinó la cabeza y posó los labios en la mejilla de Amelia. Esta hizo un imperceptible movimiento de retroceso al sentir aquel contacto, muy suave por cierto. Cuando su prima salió, permaneció largo rato inmóvil, con su espléndida cabellera cayendo en doradas ondas sobre la bata. Después, pasándose la mano por la frente, murmuró pensativa:

—¡Qué triste es dudar de una persona!

CAPITULO X

MISTERIOSA DESAPARICION

Durante los días siguientes hubo muchas idas y venidas entre la casa del notario y la de los Pájaros. Abuelita hacía como que no veía nada y no pedía explicaciones respecto a las continuas relaciones con los vecinos.

—Vamos a divertirnos con Moro, abuelita—había creído que debía decir Pepita un día ,mirando a la anciana con ojos maliciosos.

—Pues diveritos mucho, pequeños —respondió benévolamente la abuela.

Obedeciendo a la insistente petición de la condesa, las dos jóvenes acompañaban casi siempre a Teo y los niños. Ayudaban a la condesa y a la doncella de ésta a preparar los vestidos para los cuadros vivos, mientras el conde y su hijo se divertían con los pequeños o hablaban con Teo y Marichu. Después la merienda, esperada con impaciencia por Pepita y Rupertito, Eloy había encargado al jefe de cocina que hiciese figurar todos los días alguna golosina con chocolate, reunía a todos en el salón o en el jardín, si el tiempo era bueno. En aquellas reuniones no faltaba alegría y animación, y el conde se frotaba las manos asegurando que se rejuvenecía en medio de aquella juventud.

En efecto, de día en día mejoraba su salud y ya podía dar algunos paseítos por el parque apoyado en el brazo de su hijo o de su fiel Emilio.

—Mi Bretaña obra milagros—decía.

La víspera de la fiesta de la abuela se presentó Musia sola con los niños en la Casa de los Pájaros porque Amelia tuvo que quedarse en casa, víctima de violentos dolores neurálgicos.

—¡Qué lástima me da, pobre prima, porque sé lo que es ese dolor que con tanta frecuencia me aqueja! Ayer mismo estuve atormentada todo el día—añadió.

—¡Y pudo uste destah tan alegre y tan amable!—dijo la condesa con evidente admiración.—¡Qué valiente es usted!

—No, sino que éstoy acostumbrada a no hacer caso de mis dolencias—contestó Musia con modestia.

Los vestidos quedaron enteramente terminados. Pusiéronlos a los incipientes actores para el último ensayo, dirigido por Eloy, que no estaba tan animado como de costumbre, porque Amelia faltaba a la reunión.

—Señora condesa, ¿se pondrá usted su traje de indio?—le preguntó Teo.

—Si les place a ustedes, me lo pondré. Nos vestiremos los dos, Eloy y yo.

—¡Será cosa de ver! — exclamó Juan.—Cuando yo sea oficial de marina iré a visitar el país de usted, señora; siempre ha sido ese mi mayor deseo.

—Y yo también iré—afirmó Pepita, apoyada con abandono en el terrible Moro.

—Y yo también—dijo Rupertito.—Me pasearé en elefante y mataré tigres como los que hay en el cuarto de Eloy.

—A no ser que el tigre te coma a tí Rupertito .

—¡Pero yo no me dejaré comer! ¡No me dan miedo los animales grandes!

—¡Me pareces un poco fanfarrón.

M.E.C.D. 2016

Anuncios Clasificados de Ultima Hora

ALQUILERES

A-1. Habana.

SAN RAFAEL 66. Alquilo hermosa sala, recibidor, cuatro cuartos, baño, dos cocinas, un cuarto alto, cielo raso. Llave café Campanario. Teléfono 1-3060.
A1 21842 28-31 Mayo

CIENFUEGOS 12 entre Monte y Corrales, se alquila el segundo piso alto con sala, recibidor, cinco habitaciones, acera de la brisa, cuarto de baño completo, comedor, cocina, servicio de criados. Precio moderado. Informan en la misma, de 9 a 5.
A1 21833 28-31 Mayo

EN MODERNO edificio espléndido primer piso lujoso, cómodo, lo mejor para el verano por su fresco delicioso, sala, comedor, 3 habitaciones, baño, cuarto y servivicio criados, limpieza y luz de escaleras. Neptuno 216, esquina a Soledad. F-4779.
A1 21828 28-1 Junio

ALQUILO moderno, fresco, segundo piso. Infanta 102 A entre San Rafael, S. José. Sala, comedor, 2/4, baño completo, cocina gas, llaves, Isidoro encargado. Informes, F-6581.
A1 21863 28 my 31

SE ALQUILA a precios de situación, los bajos Jesús María 11, propios para almacén, caben 4000 sacos arroz o su equivalente. Con tres cuartos altos con servicios sanitarios. Informan: Oficios 48 altos, de 2 a 4, teléfono A-7196.
A1 21718 28-3 Junio

ALQUILO, San Lázaro 96, 2o., sala, saleta, cinco cuartos, comedor al fondo, baño intercalado, casa nueva $50. Informes, La Moda, Neptuno 62, teléfono A-4454.
A1 21724 28 jun 2

SE ALQUILAN los frescos y amplios altos de Lealtad 40, cinco cuartos sala, recibidor, comedor, galería persianas, baño completo, precio, $75. Llaves en la misma, teléfono F-3417, p. m.
A1 21854 28 jun 2

SE ALQUILAN en Monte 131, casi esquina a Angeles, los altos de la peletería El Iris, tiene 5 habitaciones, sala, comedor, cocina y buen servicio. Informan, los bajos.
A1 21850 28 jun 1

CAMPANARIO 54, segundo piso. Sala, saleta, gabinete, cuatro habitaciones, dos baños, galería, comedor, cuarto servicio criados, etc. Informan, Campanario 53, primer alto.
A1 21834 28 jun 2

A 25 Y 43 pesos alquilo dos pisos modernos, frescos, Figuras número 37 entre Monte y Tenerife, sala, dos y cuatro habitaciones, comedor, baño lujoso completo intercalado, calentador, cocina gas, servicio criados. Nunca falta agua. Llaves, bodega Figuras y Tenerife. Informan, A-1320 y F-5163.
A1 21847 28 my 30

VIGIA 11 entre Castillo y Fernandina, alquilo casas modernas, interiores, independientes, $18. Sala, comedor, dos cuartos, baño completo intercalado, cocina. Llaves la misma. Informes, M-1241.
A1 21871 28 jun 2

ALQUILO casita en Lugareño 46, entre Montoro y Pozos Dulces, sala, comedor, dos cuartos, $20. Informan en la misma.
A1 21877 28 my 31

A-2. Vedado y Príncipe.

ALTOS calle 13 número 417, entre 4 y 6, con sala, antesala, comedor, cuatro habitaciones, baño, terraza, y cocina. La llave en los bajos. Informan: Concordia 44. Telf. A-2583.
A2 21830 28-31 Mayo

VEDADO. Calle D 223, casi esquina a 23 se alquilan bajos modernos, sala, saleta, 5 habitaciones, gran comedor, baño intercalado, cuarto y servicio de criado. Precio muy módico. Informan en la misma.
A2 21844 28-31 Mayo

SE ALQUILA una casita en la calle 27 y A, Vedado, precio 25 pesos. Llave informes en la bodega, teléfono F-5820.
A2 21836 28-31 Mayo

ALQUILO la casa 21 entre A y B, número 328, acera de la brisa; cuatro cuartos y baño, en la planta alta; en los bajos, sala, comedor, pantry, cuarto y servicio, garage y cuarto. La llave e informes, al lado.
A2 21867 28 my 30

ALQUILO espaciosa casa propia para terraza, sala, saleta, 10 habitaciones con lavabos, agua corriente, comedor, cocina y servicios en Línea 215 entre G y H. Informan en la misma, de 1 a 7.
A2 21859 28 my 31

A-5. J. del Monte y Víbora

CARMEN 6 hermosa casa esquina a San Lázaro, propia para dos familias. Informan M-2090.
A5 21825 28-31 Mayo

ALQUILO Lacret y Pasaje Este, una casita baja. Informes, Zanja y Galiano. Telf. M-4797.
A5 21856 28 jun 1

EN LO mejor de Santo Suárez, a una cuadra del tranvía, se alquilan 3 casitas muy baratas de moderna construcción, portal, sala, comedor, dos habitaciones, baño intercalado, calentador, cocina y patio. La llave en Goicuría número 34 entre Luis Estévez y Lacret. Informan, teléfono I-2093.
A5 21875 28 jun 2

A-7. Sto. Suárez y Mendoza.

SE ALQUILA
San Benigno 56, para familia de gusto, muchas comodidades, tiene garage. Informan, A-3480.
A7 21848 28 jun 1

ALQUILERES VARIOS

EN ARROYO Naranjo, se alquila casa cuatro habitaciones, dos baños, etc., muy fresca. Informan, FO-3121 A-4446.
A13 21876 28 jun 1

B-1. Casas-Apartamentos.

SE ALQUILAN, Jovellar 30 y 51, entre Espada y Hospital, apartamentos de sala, comedor, dos habitaciones, baño y cocina, $20, $23 y $32. Llaves en la misma. Teléfono M-9837.
B1 21674 27-31 Mayo

SE ALQUILA un cómodo apartamento de dos habitaciones y servicio completo, en casa de familia honorable. Calzada 131 esquina 12, Vedado, frente al Tennis Club.
B1 21870 28 my 30

B-2. Locales y Naves.

PARA Julio primero se alquila local para establecimiento en San Lázaro 155, esquina a Campanario. Informan, Cuba 76-78. A-2858.
B2 21864 28 jun 3

B-3 Departamentos

MONTE 83, se alquila un amplio y fresco apartamento interior, con sala, dos cuartos, comedor, cocina y servicios. Informan en los bajos. The Stadium.
B3 21862 28 my 31

ROMAY 44

Se alquilan los más higiénicos departamentos, de sala, dormitorio, servicio, patio y luz, de 12 a 16.

San Ramón 28 bajos entre Romay y Príncipe espléndida y cómoda casa de sala, comedor, 3 cuartos, lavadero patio, servicios $32.

Príncipe 5 bajos casita de sala, comedor 2 cuartos, cocina, patio y baño $19.00
B3 21717 28-3 Junio

ALQUILERES

SE ALQUILA departamento moderno, compuesto dos habitaciones, cocina, baño y servicio, Jesús del Monte 303, frente a Santos Suárez. Informan en la peletería La Americana, Belascoain 28, teléfono U-5117.
B3 21753 28 my 31

EN ANGELES 16, altos, alquilo un departamento con balcón a la calle, claro, amplio, fresco, agua abundante, casa tranquila.
B3 21852 28 jun 1

SAN LAZARO 222-224, entre San Nicolás Manrique, alquilo, $25 con luz, departamento moderno, sala dos cuartos, baño, cocina, balcón la calle. Llaves, portero. Informes, M-1241.
B3 21872 28 jun 2

B-4. Habitaciones.

SE ALQUILAN espléndidas habitaciones con lavabo de agua, luz toda la noche. Precio módico. Informes el encargado, Campanario 121 entre Salud y Reina.
B4 UH. CR. 16 n.d. Ab.

MURALLA 55, altos, entre Habana y Compostela, alquilo dos espléndidas habitaciones juntas o separadas, lavabo agua corriente terraza, baño, luz, teléfono, balcón a la calle, casa tranquila, precio situación.
B4 21752 28-31 Mayo

ALQUILO baratas habitaciones brisa, lavabo agua corriente, baño caliente, comida superior, punto inmejorable, casa estricta moralidad. Galiano 90, principal.
B4 21826 28-3 My

VEDADO. Se alquilan 2 cuartos a señora, o guardar muebles casa particular, Telf. 1171.
B4 21827 28-31 Mayo

SE ALQUILAN hermosas habitaciones con baños completos, con muebles o sin ellos, en Reina 23 entre Angeles y Aguila.
B4 21838 28-31 Mayo

HABITACIONES A $4.00
Mensuales, en Inquisidor número 14 Casa de moralidad, con buenos servicios sanitarios, abundante agua, luz eléctrica toda la noche, hay teléfono.
B4 21861 28 my 31

SE ALQUILAN espléndidas y ventiladas habitaciones desde $10 en adelante a personas respetables. Prado 22, altos, teléfono A-7641.
B4 21869 28 my 31

B-6. Hoteles.

HOTEL NUEVO
El más fresco de la Habana
Villegas 110
(Entre Muralla y Sol)
2 personas: **$45 al mes.** 2 personas Todo servicio. 2 comidas, agua caliente a todas horas. Teléfono, elevdor día y noche. Sólo para familias honorables.
Seriedad. Buen trato.
Teléfono M-6674.
B6 21843 28 jun 1

SE SOLICITAN

S-1. Criadas y Criados.

SE NECESITA, para matrimonio solo, una criada para quehaceres de la casa, que entienda de cocina. Sueldo, $15. Infanta número 8, segundo piso.
S1 21878 28 my 30

S-3. Manejadoras.

BUENA MANEJADORA
Para reparto próximo a la Habana, se necesita manejadora blanca, formal, saludable y cariñosa con los niños. Ha de tener práctica en el trato de éstos y saber coser, lavar y planchar sus ropitas. Presentará referencias de las casas donde haya servido. Si no reúne esas condiciones es preferible que no se presente. Informan en O-Reilly número 57, primer piso.
S3 21699 27-31 Mayo

S-7 Costureras, modistas y Sombrereras

NECESITASE costurera experta. Se prefiere tenga conocimiento de fajas. También una aprendiza, no se distinguen razas. Belascoain 20 altos. De 9 a 10 a. m. Carrasco.
S7 21837 28-30 Mayo

SE OFRECEN

O-1. Criadas y Criados

SE DESEA colocar una joven española de criada de manos o manejadora, es cariñosa con los niños, tiene referencias, teléfono U-7085.
O1 21846 28-30 Mayo

SE OFRECE una española para criada de manos o de cuartos, es formal y tiene referencias, teléfono F-5499.
O1 21736 28-30 Mayo

SE DESEA colocar una joven española para criada de manos o cuartos, o para manejadora, con buenas referencias. Informan Telf. F-2120.
O1 21764 28-31 Mayo

SE OFRECE muchacha española muy práctica en servir comida, otra sabe coser y cortar algo, lavar bien, ambas con inmejorables referencias. Telf. M-7122.
O1 21774 28-30 Mayo

SE OFRECEN dos españolas una para criada de manos o cuartos y otra para cocinar o quehaceres de corta familia. Informes M-2464.
O1 21786 28-30 Mayo

SE DESEA colocar una joven española para criada de manos, tiene referencias, teléfono F-6142.
O1 21802 28-30 Mayo

SE DESEA colocar una joven española para todo, tiene buenas referencias. Informan Serafines 3, teléfono M-9220.
O1 21716 28-31 Mayo

CRIADA de mano y comedor, manejadora y criada, cocinar y limpair desearían colocarse, tienen muy buenas referencias, M-3070.
O1 21808 28 my 30

JOVEN española desea colocarse para criada de mano o manejadora, acostumbrada a los niños, tiene referencias. Telf. F-2457.
O1 21860 28 my 30

DESEA colocarse joven española de criada de mano o cocinera o para todo siendo poca familia, llamen al teléfono U-8678, Florida.
O1 21858 28 my 30

SE DESEA colocar una joven española, para criada de mano, o de cuartos, o manejadora. Con referencias. Teléfono F-4086.
O1 21853 28 my 30

DESEA colocarse criado de mano, peninsular, habituado en todo servicio fino; tiene referencias de buenas casas. También un joven para segundo criado, fregar máquinas, ayudante cocina, jardinero y otros trabajos. Teléfono A-4792, tintorería.
O1 21855 28 my 30

O-2. Cocineras y Cocineros

SE OFRECE señora joven española buena cocinera, lo mismo hace todo el trabajo de una casa, tiene inmejorables referencias, se desea buena familia, Santa Emilia 6. Telf. I-6182.
O2 21831 28-30 Mayo

DESEA colocarse una buena cocinera del campo, sabe limpiar y lavar, no tiene pretensiones, hace cualquier trabajo, y le gustan los niños. Teléfono M-3270.
O2 21833 28-1 Junio

SE OFRECEN

SE OFRECE para casa particular cocinero y repostero, buen carácter y buenas referencias. Informan teléfono A-6384.
O2 21719 28-30 Mayo

DESEA colocarse cocinera española mediana edad, sabe toda clase de cocina, y es repostera, es sola, no saca comida. Informan F-1538, va a los repartos, con referencias.
O2 21806 28-30 Mayo

SE DESEA colocar una joven española para cocinar y limpiar corta familia, tiene referencias, teléfono F-1666.
OO2 21815 28-30 Mayo

JOVEN chino cocinero repostero, desea colocarse casa particular, cocina criolla, española, americana, muy práctico, cumple con su obligación, tiene buenas referencias. Informan: teléfono A-4524. Rafael Eng.
O2 21840 28-30 Mayo

SE DESEA colocar una cocinera española, cocinera y repostera, tiene muy buenas referencias o para todos los quehaceres de una corta familia. Informan Telf. F-3849.
O2 21845 28-30 Mayo

SE OFRECE española de mediana edad, para la cocina y ayuda algo limpieza, sabe su obligación y nacer dulces, tiene muy buenas referencias. Informan, M-9241.
O2 21851 28 my 30

SE DESEA colocar una buena cocinera española, cocina a la española y a la criolla, sabe de repostería, tiene buenas referencias. Informan, A-4317.
O2 21849 28 my 30

SE OFRECE buena cocinera repostera, si es un matrimonio sin niños hace limpieza o también para casa de comercio. Telf. M-1043.
O2 21720-21 28 my 31

DESEA colocarse cocinero español, cocina a la criolla y española, entiende de repostería. lo mismo para casa particular o de comercio. Sin pretensiones. Tiene referencias. Teléfono M-6406.
O2 21874 28 my 30

O-5. Jardineros.

UN JOVEN español desea colocarse de jardinero particular o para cuidar aves de raza, tiene amplios conocimientos en incubadoras, tiene referencias, Telf. F-2545.
O5 21570-71 27-30 Mayo

O-6. Choferes

DESEA colocarse un español de chauffeur, es mecánico y electricista, tiene referencias, con muchos años de práctica. Telf. I-3349.
O6 21788 28-30 Mayo

DOS JOVENES solteros desean colocarse él para chauffeur particular o comercio, maneja toda clase máquinas, tiene referencias donde trabajó, y ella para todos los quehaceres de una casa, sabe cumplir con su obligación, tiene referencias. Informan I-1091 Ferretería.
O6 21765 28-30 Mayo

SE OFRECE chauffeur español, soltero, competente en cualquier marca, con buenas referencias y módicas pretensiones. Telf. F-3208.
O6 21825 28-31 Mayo

BUEN chófer español, joven, soltero se ofrece para particular o comercio, competente cualquier marca y mecánica, varios años práctica en la Habana, trabajé en las mejores casas de la que doy referencias de años, no pretensiones. Informan, teléfono A-9577.
O6 21710 27-30 Mayo

SE OFRECEN

O-7. Costureras, modistas y Sombrereras

DESEA colocarse una señora de costurera, en casa particular, sabe de toda clase de costura. Informan teléfono X-1366, sin pretensiones.
O7 21652 27-1 Junio

SE VENDEN

V-1. Casas.

LUGAR IDEAL Vendo Playa Privada Baracoa dos plantas luz agua corriente 7 cuartos dos baños facilidades pago. Puig X-1302. o en la misma.
V-1 21841 28-31 mayo

REPARTO Almendares, venta de casas acabadas de fabricar, diferentes tipos y precios. Calle C entre 14 y 16, una cuadra línea Playa Estación Central. En la misma el dueño.
V1 21873 28 jun 2

V-2. Solares.

SOLARES, lotes desde $1.35 semanales, 15 minutos Víbora, agua abundante, electricidad, propios para crías, siembras, alto, fresco, saludable. Arroyo Naranjo, Calzada 70.
V2 21808 28-31 Mayo

V-4 Establecimientos

GRAN oportunidad. Por tener que embarcarme, vendo, dando facilidades de pago, tintorería y taller de lavado bien montado, con buena marchantería. Informan en 12 número 139 entre 13 y 15, Vedado.
V4 21866 28 my 31

SE VENDE una cantina, sillas de Viena y vidrieras. Informan, Esperanza número 125 entre Carmen y Figuras.
V4 21865 28 my 31

POR TENER que embarcarme vendo una buena lechería bien montada y en sitio céntrico. Informes en la misma. Compostela 48 entre Obispo y Obrapía.
V4 21857 28 my 31

V-5. Muebles y Prendas.

SE VENDEN todos los muebles de una casa de huéspedes. Urge venderlos. Prado 119 altos, Telf. M-5467.
V5 21832 28-1 Junio

DINERO E HIPOTECAS

DINERO para hipoteca, al 7 o|o, Habana, Vedado, operación rápida. También para segunda. Campanería. Aguiar 68. M-7785.
Zso. 27695 27-30 Junio

DINERO para hipotecas al 7 o|o, Habana y Vedado. Operación rápida. También para segunda, Campanería, Aguiar 68. M-7785.

DE INTERES GENERAL

TABLONES, TABLA, ALFARDAS
Se venden 200 tablones, 1½ por 12 largo, de 20 a 30 pies, 6000 pies de ¾ y de 1 pulgada, de tabla, y 1.500 pies alfardas, 1½ por 3 pulgadas, todo está cepillado como nuevo, no tiene pintura, un archivo regio de cedro, una caja caudales. Lo regalamos. Muralla 26.
I 21879 28 my 31

CONFIRMA EL SUPREMO LA PENA DE 12 AÑOS PARA UN HOMICIDA

El Fiscal pide 17 años para el matador de Justo Lorite. Por usurpación para cometer un delito de estafa. No es motivo

La Sala de lo Criminal del Tribunal Supremo ha declarado sin lugar el recurso de casación interpuesto por el procesado Néstor Gómez Nodarse, Policía Municipal y vecino de Ranchuelo, condenado por la Audiencia de Camagüey a la pena de 12 años y un día de reclusión temporal, como autor de un delito de homicidio con la atenuante de haber obrado en vindicación próxima de una ofensa grave.

Según la Sala sentenciadora, el procesado organizó un baile en la noche del 17 de Mayo del pasado año, en el pueblo de Ranchuelo, para recabar fondos dedicados al arreglo de la calle principal. A dicha fiesta concurrió Rolando García quien se negó a pagar la entrada, alegando que no iba a bailar, pero como mas tarde no cumpliera, el procesado le llamó la atención, cruzándose algunas palabras ásperas. Al fin García se decidió a pagar un peso, pero dirigió algunos insultos a Gómez Nodarse ofendiéndole gravemente, por lo que volviéndose éste hacia aquél profundamente ofendido el procesado por esas inmediatas palabras, esgrimió el revólver que portaba e hizo un disparo que hirió al García en el hipocondrio izquierdo, perforándole el colon con hemorragia de la arteria masentérica, herida que le ocasionó la muerte a los pocos momentos.

INTERESA EL FISCAL 17 AÑOS DE RECLUSION PARA EL AUTOR DE UN HOMICIDIO OCURRIDO EN TAPASTE.

El Fiscal de la Audiencia ha formulado un escrito de conclusiones provisionales interesando la pena de 17 años, 4 meses y un día de reclusión e indemnización a los herederos de la víctima con la suma de $5.000, para el procesado Francisco Gallardo Ruiz.

Según relata los hechos el Fiscal, aparece que en 11 de Abril del corriente año, en el pueblo de Tapaste, tuvieron una discusión acalorada el procesado y Justo Lorite Reyes y al degenerar en riña, con una cuchilla de punta infirió Gallardo Ruiz a Lorite una herida en el dorso del dedo pulgar de la mano izquierda, a consecuencia de la cual falleció.

USURPACION DE FUNCIONES COMO MEDIO DE COMETER UN DELITO DE ESTAFA EN GRADO DE TENTATIVA

El Fiscal de la Audiencia interesa la pena de 1 año, 8 meses y 21 días de prisión y $200 de multa, para el procesado Eduardo Agaisse Valdés como autor de un delito de usurpación de funciones como medio de cometer otro de estafa en grado de tentativa.

Según los hechos de autos, el día 8 de Marzo del corriente año el procesado, haciéndose pasar por Inspector Municipal, cargo que no desempeñaba, se presentó a Raúl Seneca y le dijo que si le entregaba la suma de $400 le solucionaría favorablemente los asuntos que tenía pendientes en el Municipio de esta capital como propietario, no logrando lo que se proponía por haber sido detenido por la Policía.

ACUERDA LA SALA DE GOBIERNO DEL SUPREMO QUE LA FALTA DE ASISTENCIA DE UN PROCURADOR NO ES CAUSA DE SUSPENSION DE UNA VISTA

Reunida la Sala de Gobierno del Tribunal Supremo acordó de conformidad con lo dictaminado por el Presidente del referido Tribunal, haciendo suya la siguiente moción.

«A LA SALA DE GOBIERNO.

El Procurador Oliverio Senmanat se dirige a esa Sala solicitando se denuncie que los procuradores no están obligados a concurrir a la celebración de las vistas en que han de informar sus letrados directores.

Opina esta Presidencia que esa Sala podría acordar que la falta de asistencia del Procurador no es causa de suspensión de la vista ni deberá impedir a su Letrado informar en dicho acto. Y que el acuerdo que se tome en este sentido se comunique a los Presidentes de Sala de este Tribunal y a los Presidentes de Audiencia, a sus efectos.

(f). Juan Gutiérrez Quirós.»

A UN ALMUERZO EL PRESIDENTE

Se efectuará hoy en Columbia. Conferencia sobre política

Restablecido de la dolencia que le retuvo todo el día de ayer en sus habitaciones particulares, el General Machado, reanudó sus actividades, recibiendo en el tercer piso, distintas visitas entre ellas las del Jefe del Ejército, General Herrera, al Senador Alberto Herrera, doctor Enrique Hernández Cartaya, Senador Barraqué, a los Secretarios del Despacho General Rojas, de Guerra y Marina, Rodríguez Barahona, de Sanidad, a los Jefes de la Policía Judicial y Secreta, al Coronel Auditor, señor Guerero, al Presidente del Senado doctor Vázquez Bello y al Jefe de la Policía Nacional.

CABLEGRAMA DE FERRARA

Fechado en Tokio, recibió ayer el Presidente un cablegrama que le envía el Embajador en Washington y actual Ministro de Cuba en el Japón, doctor Ferrara y que dice así: «Presidente República.— Habana. Emperador recibióme y respondio haciendo votos por usted y pueblo cubano.— Ceremonia impresionante. Saludos.—Ferrara».

SE AUSENTO

Acompañado de sus ayudante de guardia, Capitán Llaneras y Teniente Herrera, ayer se ausentó de Palacio en su automóvil, el Presidente de la República, dirigiéndose a las afueras de la Capital.

Eran las once y media de la mañana.

También acompañaban al Presidente el Capitán Rodríguez Batista.

CONFERENCIA POLITICA

En Palacio se celebró ayer una conferencia política, entre el Presidente del Senado y del Partido Liberal, doctor Clemente Vázquez Bello y los Representantes Orientales doctores Delio Núñez Mesa y Jose Milanés Tamayo.

CONTESTACIONES A «CARTELES»

Entre los veteranistas que acudieron a Palacio ayer, tratábase acerca de una carta que se enviará al Director de «Carteles», contestando a un artículo que estima irrespetuoso y que publicó dicha revista contra los veteranos, titulado «Deuda Liquidada».

ALMORZARA EN COLUMBIA

Hoy a las once y media de la mañana, el Presidente de la República, asistirá al almuerzo que le ofrece la oficialidad del Distrito Militar de Columbia, con motivo de la inauguración de importantes obras que acaban de realizarse allí.

Los repórters de Palacio, han sido invitados a esa fiesta.

INSPECCION EN COMUNICACIONES

Para ello designó la Hacienda dos Expertos en Contabilidad

La Sección de Contaduría de la Secretaría de Hacienda ha designado a dos de sus expertos inspectores en materia de contabilidad para que se personen en la Secretaría de Comunicaciones y lleven a cabo una fiscalización en los Negociados de Contaduría y Pagaduría de la referida Secretaría.

LOS PRESUPUESTOS DE COMUNICACIONES

Los estudios que lleva realizados el Secretario de Comunicaciones General Delgado para llevar al próximo Consejo de Secretarios, del proyecto de presupuestos para el año fiscal entrante arroja una reducción de $800.000.00, por lo que se espera en esta Secretaría, si no se hace reajuste de los sueldos que habrá un gran número de cesantías en su personal de correos y de telégrafos.

CONTINUASE EN ORIENTE LA CAMPAÑA CONTRA EL FLUIDO

SANTIAGO DE CUBA, mayo 28. —DIARIO, Habana.— Según hace días informamos al DIARIO DE LA MARINA, el Centro de Detallistas ha emprendido y continúa realizando, con creciente propaganda una activa campaña iniciada con el fin de obtener el abaratamiento del flúido eléctrico que aquí se paga a veinte centavos el kilowat, servicio que está controlado por la Compañía Cubana de Electricidad, poderosa empresa que tiene ramificaciones en toda la República.— Matías Vega.

LA ESCUELA DE SAN ALEJANDRO

El Círculo de B. Artes pide que no sea aquella suprimida

Bajo la presidencia P. S. R. del Dr. Antonio Iraizoz, celebró sesión ordinaria la junta de Gobierno del Círculo de Bellas Artes. Después de leída y aprobada el acta de la sesión anterior, se adoptaron por unanimidad los siguientes acuerdos:

Declarar que el proyecto de retrotraer toda la enseñanza secundaria al año 1925, en la Escuela de Pintura y Escultura de San Alejandro, no resulta equitativo en cuanto a la misma; porque desde la fundación de la República en 1902, ningún Gobierno anterior le proporcionó progreso material alguno, y fué solamente en el curso del 1927 a 1928 cuando comenzó a organizar, al amparo de este Gobierno, su moderno plan de estudios, el retroceder sería en cuanto al referido centro de enseñanza pictórica, volver al año 1902. Conceder un voto de confianza al Presidente del Círculo P. S. R. para cooperar en las gestiones que se realizan cerca de los poderes públicos y con respecto a la Academia de San Alejandro. Dar las gracias al Consejo Deliberativo del Distrito Central y especialmente al Comisionado señor Julio Cuéllar del Río por la inclusión de un crédito pendiente de pago y correspondiente al Círculo de Bellas Artes.

LLOYD NORTE ALEMAN

AVISO IMPORTANTE

El vapor alemán "LUETZOW" saldrá fijamente el sábado, día 30 de Mayo para Islas Canarias, Vigo, Coruña, Gijón, Boulogne y Bremen **al mediodía**, siendo fijada la hora de embarque a las 9 (nueve) a. m., en el muelle de la Ward Line, calle Compostela y Desamparados.

A. C. FABRICIUS & CIA., S. en C.

TELEFONOS

M-8066 M-8082 M-3951 A-3455

LINEA HOLANDESA AMERICANA

(HOLLAND AMERICA LINE)

El Vapor

"MAASDAM"

(De 17.000 toneladas)

Tan conocido del emigrante español saldrá de la Habana el día **12 de Julio**

EN VIAJE EXTRAORDINARIO

Para los puertos de

VIGO, CORUNA, GIJON,

BOULOGNE-SUR-MER Y ROTERDAM.

Camarotes de 2, 4 y 6 literas.

Excelente y abundante comida a la española, servida por camareros españoles.

Amplia cubierta de paseo y recreo con tolde

Para informes dirigirse a:

R. Dussaq S. en C.

OFICIOS 24 y 26. — TELEFONOS A-5639 y M-6278.

HABANA

HAVANA A NEW YORK 45 HORAS

$100 IDA Y VUELTA VALIDO POR SEIS MESES

Salidas diarias a Key West, exceptuando Jueves y Domingos.

Conexión directa con el HAVANA SPECIAL, lujoso tren Pullman compuesto de Compartimientos, Salones, Carro de recreo, baños etc.

Salidas a Tampa Martes y Sábados, del Muelle del Arsenal a las 9 A. M.

PENINSULAR AND OCCIDENTAL S.S. CO.

PRADO No. 77. Telf. A 9191

La Ruta mas corta por mar.

LLOYD — NORTE ALEMAN—

NORTH GERMAN LLOYD BREMEN

Servicio Regular de la Habana a:

VIGO, CORUÑA, GIJON, BOULOGNE Y BREMEN

Mayo 30. Junio 13. Julio 5

Vapor: «LUETZOW» «KARLSRUHE: SEYDLITZ»

Julio 14. «YORCK»

Salida extraordinaria para las

ISLAS CANARIAS

Mayo 30. Vapor «LUETZOW»

COMODIDAD, RAPIDEZ, ECONOMIA

A. C. FABRICIUS & Co. S. en C.

AGENTES GENERALES

Pasajes Cámara Obispo 28 A-1455 — Pasajes Tercera Amargura 1 M-8066 — Fletes Oficios 18 M-8082, M-4951

Compañía del Pacífico

(THE PACIFIC STEAM NAVIGATION COMPANY)

VAPORES CORREOS INGLESES

El magnífico trasatlántico de 25 mil toneladas de desplazamiento.

"ORDUNA"

Saldrá de la Habana el dia 25 de junio.

Admitiendo pasajeros de Primera, Segunda, clase turista y tercera para VIGO, LA CORUÑA, GIJON, SANTANDER, LA ROCHELLE, PALLICE, PLYMOUTH, y LIVERPOOL.

ESTABILIDAD, CONFORT RAPIDEZ Y SEGURIDAD

GRANDES FIESTAS DURANTE LA TRAVESIA

Tercera clase superior, con fumador, salón de conversación y de música; magnífico comedor y opción al pasajero de escoger su camarote marcándose en el billete de pasaje.

SERVICIO DE VAPORES, A:

España, Francia, Inglaterra, Perú, Chile, Argentina, Uruguay Brasil, Colombia, Venezuela, Guatemala, Costa Rica Nicaragua, Salvador, Honduras, Ecuador y Bermudas.

PROXIMAS SALIDAS:

A EUROPA:		A CENTRO Y SUD AMERICA	
«Orbita»	Julio 19	«Orbita»	Junio 7
«Reina del Pacífico»	Agosto 3	«Reina del Pacífico»	Julio 2
«Orcoma»	Agosto 30	«Orcoma»	Julio 19
«Orduña»	Sept. 30		

Para informes generales, reservaciones, fletes etc.
AGENTES GENERALES
DUSSAQ Co. Ltd.
PALACIO DEL CENTRO ASTURIANO
Teléfonos: A-6540 y A-7218. — Habana.

EMPRESA NAVIERA DE CUBA, S. A.

APARTADO NUMERO 1641.

Dirección Telegráfica: EMPRENAVE

Claves en uso: A. B. C. 4a. y 5a. Edición Western Unión

SAN PEDRO NUM. 6.—HABANA Walkins and Apendix.

TELEFONOS:

A-6236, Pasajes y Fletes. A-3966. Almacén
A-5315, Información General. A-5634. Segundo Espigón de Paula.
A-4730. Departamento de Tráfico. M- 2860. Tercer Espigón de Paula.

VAPORES EN SERVICIO. — «Presidente Machado», «Baracoa» «Cienfuegos», «Eusebio Coterillo», «Gibara», «Guatánamo», «Habana», «Joaquín Godoy», «Julián Alonso», «La Fé», «Las Villas», «Manzanillo», «Rapido» y «Santiago de Cuba».

PUERTOS DE ESCALA

COSTA NORTE:— Caibarién, Nuevitas, Puerto Tarafa, Manati, (Victoria de las Tunas), Puerto Padre, Chaparra, (Holguin, Velasco y Bocas) Vita, Banes, Mayarí, Antilla, Preston, Sagua de Tánamo (Cayo Mambi) Baracoa, Guantánamo y Santiago de Cuba.

COSTA SUR.—Cienfuegos, Casilda, Tunas de Zaza, Santa Cruz del Sur, Manopla, Guayabal, Manzanillo, Campechuela, Media Luna, Niquero Ensenada de Mora y Santiago de Cuba.

COSTA NORTE DE VUELTA ABAJO.— Bahia Honda, Rio Blanco Berracos, Puerto Esperanza, Santa Lucia (Minas de Matahambre), Rio del Medio, Dimas, Arroyos de Mantua y La Fé.

Jamaica, Kingston, Puerto Rico, San Juan, Ponce, Mayagüez y Aguadilla, República Dominicana, Santo Domingo, San Pedro de Macoris y Puerto Plata, Haiti, Aux-Cayes y Port au Prince.

COMPAGNIE GENERALE TRASATLANTIQUE

VAPORES CORREOS FRANCESES

Bajo contrato postal con el Gobierno Francés. Todos los vapores de esta Compañía atracan a los muelles de San Francisco o Machina.

Próximas salidas:

Para VERACRUZ:		Para CORUÑA, GIJON SANTANDER, PLYMOUHT y el HAVRE:	
«ESPAGNE»	3 Jun.	«ESPAGNE»	15 Jun.
«MEXIQUE»	27 Jun.	a las 12 del dia.	
«ESPAGNE»	27 Jun.	«MEXIQUE»	7 Jul
«MEXIQUE»	3 Spb.	«ESPAGNE»	7 Ago
		«MEXIQUE»	15 Sob.

SESIONES DE CINEMATOGRAFO DIARIAS EN TODOS LOS VAPORES DE ESTA COMPAÑIA SEGUN CONTRATO CON LA CASA «PATHE» IMPORTANTE. Buena comida a la española.— Camareros y cocineros españoles. — LINEA DE NEW YORK AL HAVRE, PLYMOUTH Y BURDEOS. En esta Agencia se expiden pasajes para esta linea por los lujosos y rápidos trasatlánticos franceses «ILE DE FRANCE», «PARIS», «FRANCE», «LAFAYETTE», «DE GRASSE», «ROCHAMBEAU» etc. etc. Para más informes, dirigirse a:

ERNEST GAYE

O-Reilly número 9. Apartado 1090. Teléfono A-1476. Habana.

Vapores Correos de la Compañía Trasatlántica Española

SERVICIOS REGULARES MENSUALES DE PASAJE, CARGA Y CORRESPONDENCIA

LINEA RAPIDA PARA VERACRUZ, NEW YORK Y NORTE DE ESPAÑA

Próximas salidas

Para VERACRUZ. 48 horas de viaje.		Para New York, Vigo, Coruña, Gijon Santander y Bilbao.	
«HABANA»	1 Jun.	«HABANA»	10 Jun.
«C. COLON»	2 Jul	«C. COLON»	10 Jul
«HABANA»	1 Ago	«HABANA»	10 Ago
«C. COLON»	1 Sep	«C. COLON»	10 Sep

LINEA PARA NEW YORK, CADIZ Y BARCELONA

Próximas salidas

«MARQUES COMILLAS»	1 Jun.	«MARQUES COMILLAS»	1 Ago.
«MANUEL CALVO»	16 Jun.	«MANUEL CALVO»	16 Ago.
«MANUEL ARNUS»	2 Jul.	«MANUEL ARNUS»	1 Sep.

MAGNIFICAS CAMARAS. AMPLIOS CAMAROTES Y COMEDORES PARA PASAJEROS EN TERCERA CLASE. SERVIDOS POR CAMAREROS. EXCELENTES MENUS CON VINOS

PARA MAS INFORMES:

MANUEL OTADUY

AGENTE GENERAL.

PALACIO LONJA. TELF. A-6588 Y A-7900. APARTADO 707. HABANA

N. GELATS & Co.

Habana BANQUEROS Aguiar 106-108

Vendemos cheques de Viajeros Pagaderos en todas partes del mundo y Cartas de Crédito Circulares en las Mejores Condiciones.

"SECCION DE CAJA DE AHORROS"

Recibimos Depósitos en esta Sección Pagando 3 por 100 Anual.

Todas estas operaciones pueden efectuarse también por correo.

INGLES CON DISCO FONOGRAFICO **MUESTRA GRATIS**

Metodo nuevo Garantizamos por escrito que Ud. hablará, leera y escribirá correctamente el inglés en poquito tiempo. 20 años de éxito. Pida informes hoy.

INSTITUTO UNIVERSAL (P56) 1265 LEXINGTON AVE NEW YORK

Sírvase enviarme sin obligación ninguna muestra gratis y completos informes:

Nombre..... Dirección.....

Anúnciese en el DIARIO DE LA MARINA

M.E.C.D. 2016

FUE UN EXITO LA VERBENA QUE EFECTUO EL LICEO DE PALMIRA

Tuvo lugar en el parque Libertad. El nuevo Juez doctor Zaldívar. Sentida muerte. Una noche de cabaret. Notas

Desde hace varios días, se encuentra en Palmira, el doctor Zaldívar, nuestro nuevo Juez, acompañado de su esposa, la distinguida señora Juanita Zaydín de Zaldívar, y de su monísima criatura.

Han fijado su residencia los esposos Zaldívar-Zaydín, en los espaciosos altos de la antigua casa Alvariño, en la calle San Agustín y Ercarza.

Hago llegar por medio de estas líneas a los nuevos convecinos un saludo muy especial del DIARIO, y que su estancia les sea muy grata.

EL DR. GARRIDO

Como ya saben los amables lectores del DIARIO, por haberlo comunicado oportunamente, el doctor Ignacio Agustín Garrido, Juez que era de ésta ha sido ascendido a Juez de Primera Instancia del pueblo de Mayarí, hacia donde partirá en breve.

Aprovechando su estancia en ésta después de pasar una corta temporada en la Capital, le fué ofrecido un banquete homenaje, al que concurrió un grupo numeroso de cuanto vale en nuestra localidad. En el mismo abundaron los discursos de buen humor.

La actuación en nuestro pueblo del doctor Garrido fué siempre muy justiciera, por lo cual mereció bien el homenaje que se le tributó.

Lamentamos la marcha de tan recto y amable funcionario, y le deseamos que continúe cosechando triunfos en su carrera.

LA VERBENA

Como en años anteriores se celebró con gran éxito en el Parque Libertad, la tradicional Verbena de la Sociedad Liceo, habiendo sido un nuevo triunfo para la cubanísima sociedad.

Uno de los principales atractivos de esta fiesta fué «La Gruta de las Hadas», en cuyo interior habitaba «un grupo escogido de bellas damitas», brindando a los que las visitaban el exquisito elixir de Juvencia.

El señor Andrés Montero, Director de la Verbena, se esforzó en dar nuevos atractivos, los cuales fueron celebrados por los concurrentes.

Tanto el señor Montero, como el doctor Portela, Presidente del Liceo, y Directiva del mismo, trabajaron mucho durante todos los días de Verbena, rindiendo una gran labor en pró de la sociedad.

SENTIDO FALLECIMIENTO

Después de cruenta enfermedad, falleció en días pasados nuestro antiguo convecino don Adolfo Martínez, tronco de una numerosa familia de este pueblo, y hermano de la distinguida señora Irene Martínez, Viuda de Tejada, benefactora de esta localidad.

LAS FLORES DE MAYO

Muy concurrida, se ve nuestra Iglesia Parroquial todas las noches con motivo de estarse celebrando el mes de las Flores, dedicado a la Virgen María.

UNA NOCHE DE CABARET

Para el mes de Julio se celebrará en la sociedad Liceo, un grandioso baile con este nombre, según me comunica el doctor Portela, Presidente de esta sociedad.

En próximas notas me ocuparé más extensamente de este baile que con toda seguridad hará época en nuestros anales sociales.

ORBE

La bien impresa revista cuyo título encabeza estas líneas continuará repartiéndose a los suscriptores del DIARIO, según noticias recibidas últimamente, por lo cual están de plácemes los señores que reciben el gran rotativo.

NUESTRO PARQUE

Muy concurrido se ve todas las noches nuestro lindo Parque por un grupo escogido de damitas de nuestra «élite social».

LINO AVELLO PORTELA

Tan estimado amigo embarcó hace poco hacia Camagüey, en cuyo lugar ocupará un puesto de confianza en una de las farmacias más antiguas de la ciudad de Agramonte.

Ha dejado en ésta un corazón lacerado; y sus amigos siempre mucho lo recuerdan por su carácter jovial y jaranero.

Muchos éxitos en su nueva empresa le deseamos al amigo Linito.

VILLAR, Corresponsal.

NOTAS VARIAS DE PTO. PADRE

Sesiones en el Municipio. En libertad. Exposición Escolar

El sábado pasado celebró dos sesiones la Cámara Municipal de Puerto Padre, siendo éstas ordinaria y extraordinaria. Se trataron distintos asuntos y entre ellos el más importante fué nombrar la comisión que ha de confeccionar el nuevo presupuesto municipal para el próximo año fiscal del 31 al 32, siendo nombrados al efecto los concejales señores José B. Prieto, Librado Parra, Ismael Esteban, Doctor Juan del Rosal, José Dieguez y Gabriel Padrón.

Segun rumores el nuevo presupuesto tendrá que ser reducido a más de 26,000 pesos que el actual en vigor

A título de rumor recojemos que la citada comisión tiene en proyecto rebajar el tanto por ciento que corresponda a todos los sueldos que se cobran en el Municipio.

REGRESO

El día 24 llegaron al filo de las 7 de la mañana, procedentes de la Habana, donde estaban recluídos en el Castillo del Príncipe, Librado Parra, concejal del Ayuntamiento, Presidente de la Unión Nacionalista y Secretario de la Asociación de Colonos de «Delicias» y «Chaparra». Juan Sánchez González y Angel Herrera, capitán del Ejército Libertador, que fueron puestos en libertad al ser instruídos de cargos por el señor Juez de Instrucción de la Cuarta Sección, doctor Saladrigas por no existir pruebas de culpabilidad por el delito de conspiración que fueron acusados.

TRANQUILIDAD

En todo nuestro Término Municipal reina la más completa tranquilidad no siendo ciertas las manifestaciones publicadas en «Diario de Cuba» de la Capital de Oriente, hace algunos días.

EXPOSICIONES ESCOLARES

Siguen con gran entusiasmo los preparativos para las exposiciones de labores que todos los años a fines de curso presentan los colegios «Inés de Brooks», del central Delicias y «José de la Luz y Caballero» del central Chaparra.

Seguramente han de ser de gran éxito ya que todos los años han sido magníficas.

En otra correspondencia daremos detalles de las mismas ya que éstas tendrán lugar a fines de la actual semana.

El Corresponsal.

Moderno Cine Tiene el Pueblo de Bejucal

El Centro Obrero. Basket ball. En el Nuevo Liceo

Moderno y ventilado cine.

De la Empresa Despalilladoras y Torcedores de Bejucal.

Muy pronto inaugurará su equipo de Vitaphone-Movietone.

Para esa fecha ya se anuncian grandes estrenos.

Romance por Greta Garbo; Olimpia por José Crespo y María Alba; La Canción del Gitano por Lawrence Tibbet; En Pos de la Gloria por Imperio Argentina y la tan celebrada película El Código Penal por Barry Norton.

De plácemes están los asiduos del Centro Obrero.

BASKET BALL

Un nuevo five femenino de Basket Ball se ha formado.

Bajo la bandera social del Liceo de Bejucal.

En los amplios terrenos de la bella sociedad, se levantará pronto el floor.

Forman parte del team un grupo de lindas y encantadoras señoritas.

Son ellas: María González Piedra, Cristinita Alfonso, María Esther Porrua, Ana Clara Cruz, Esther Brito, Ofelia Martínez, Ramira de la Torre, Cicela García, Ena González y Olguita Nadal.

Exitos y triunfos le deseamos a tan gentiles damitas.

APOSTOLADO DE LA ORACION

Grandes fiestas se celebrarán en nuestra Parroquia el 12 de Junio.

Festividad del Corazón de Jesús.

Organizadas son estas fiestas por las socias del Apostolado de la Oración.

Que en ese gran día rendirán homenaje al Dulcísimo Corazón de Jesús.

En mis próximas crónicas daré a conocer el programa.

NUEVO LICEO

Suntuoso.

Promete quedar el baile que se celebrará el 14 de Junio en esta bella sociedad.

Tocará la orquesta Romeu y el gran Sexteto Nacional.

Nuestras lindas damitas se darán cita esa noche en el Nuevo Liceo.

Célida Fernández,
Cronista.

SIGUE MOLIENDO AUN EN VEGA ALTA DOS CENTRALES

Continúa si ninterrupción su molienda el central «Carmita» de Vega Alta», el que lleva ya un mes de labor, siguiéndole ahora el central «Constancia», también cercano y que ha dado comienzo recientemente. Los beneficios que trae a la zona serán inmensos ya que las mejores fincas han comenzado el corte

Habrá, pues, desenvolvimiento durante el presente y el próximo mes, en estas fincas. **Angel Furrazola.**

EL "CLUB ATLETICO" DE SAGUA OFRECIO INTERESANTE VELADA

Tuvo lugar el 19 de mayo. Baile en el Liceo de Quemados de Güines. Próximo baile en el Casino Español. Hilda García

El veinte de mayo se celebró en el simpático Liceo de Quemado de Güines, un baile en honor de la bella y graciosa señorita Hilda García Mesana, candidata al Reinado del Esquivel.

Espléndido, mantenida la animación durante toda la noche resultó el baile que fué un rotundo éxito para el Comité organizador; y que dejó patentizado las grandes simpatías con que cuenta en el vecino pueblo la futura Soberana.

De Sagua salió un Gas Car a las ocho de la noche, conduciendo a muchachas y jóvenes que contribuyeron conjuntamente con las de aquella sociedad al mayor lucimiento del sarao.

Entre las damas y damitas que nos acompañaron esa noche recuerdo a las siguientes:

Señoras: Herminia D. de Cueto; Hilda Mesana de García; Herminia Santos de Arias y Generosa Pérez Viuda de Cuervo.

Tres candidatas del Yacht Club:

La homenajeado Hilda García Rosa E. Cepero y Cuca Arias.

Emma Vega, María Antonia Cuervo, señoritas Cabrera, Chelín Bustamante, «Cuca» Bello Cachita y Matilde Averasturi, Sofía Cartaya, María Huergo, Lydia Gil, Angelita Madrazo y Olga González.

Muy grata noche, plena de alegría fué ésta del 20 de Mayo en Quemado de Güines, donde recibimos atenciones y finezas sin cuento, por las cuales estamos muy agradecidas a aquella culta y distinguida sociedad.

CASINO ESPAÑOL

El sábado 6 de Junio tiene anunciado un baile la prestigiosa y culta sociedad hispana que preside con marcado celo y entusiasmos inagotables el señor Teófilo González.

Sus bellos salones que se han visto en estas semanas de escrutinios, favorecidos por esa alegre juventud de nuestra sociedad, se abrirán oficialmente para un suntuoso sarao que será el primero que ofrece la Directiva en el actual régimen republicano.

Sabido es que todas las fiestas del Casino Español, tienen ese sello inconfundible de alegría, esplendor y animación que convierten aquellos salones en un centro exquisito de agradabilidad y contento.

Ya han comenzado los preparativos para esta fiesta bailable.

En la que se anotará un nuevo eslabón a la cadena de repetidos triunfos que lleva la Sección de Recreo y Festejos que preside el caballeroso amigo Florencio Lugones.

HILDA GARCIA

En el hotel «Sagua», en su lujoso y amplio salón comedor se verificará el día 30 u ngran baile que se rá en honor de la bella y simpática Demoiselle Hilda García Mesana, candidata de fuerza en el reñido certamen que actualmente celebra el Sagua Yacht Club.

El Comité que respalda a la citada señorita, se propone ofrecer en este baile, los más variados y poderosos alicientes; a la vez que fijar el precio del carnet para el baile a la ínfima suma de 60 centavos.

Todo tendrá allí su precio corriente.

No alterándosele el valor a nada.

Idea muy acertada, que beneficia grandemente, ya que muchas personas se cohiben de asistir a fiestas de esta índole por temor a que le cobren sobreprecio, que siempre es desagradable abonar.

El comedor ha de lucir esa noche un bonito adorno floral que contrastará admirablemente con su potente iluminación.

Infinidad de tickets se han vendido a estas horas demostrando el embullo que existe para disfrutar de esta hermosa fiesta que hará época en los anales de nuestra historia social.

Será un éxito resonante.

Todo lo hace predecir.

ENTRE NOSOTROS

Desde hace varios días se encuentra en Sagua la gentil y hermosa señorita «Cutín» López Rodríguez, flor y gala de los salones yumurinos.

Es huesped del venturoso hogar que presiden mis estimados amigos «Caruca» Mesa y Florentino Rodríguez, donde disfrutará de una temporadita de placer.

Muy grata le sea su estancia por estos lares.

VELADA

El Club Atlético de Sagua, la juvenil sociedad que preside el doctor «Francisquito» Rodríguez, conmemoró con una interesante y amena Velada Lírico-Literaria, la luctuosa fecha del 19 de Mayo aniversario de la caída en Dos Ríos del Apóstol Martí.

Su sede social de la calle de Solís, acogió esa noche a una numerosísima concurrencia que correspondió con grandes ovaciones a los participantes de los distintos números de que se componía el programa.

Números de canto.

Y de piano.

La bella señorita Amparo Ponce, candidata de relieve en el Certamen que está celebrando el Sagua Yacht Club, y que el domingo 23 de Mayo organizó un paseo a la Playa del Esquivel, el cual resultó un franco éxito. Al publicar el retrato de la hermosa candidata, nos complacemos en enviarle un afectuoso saludo.

En el que tomaron parte el conocido profesor Antonino Fabre, su interesante hija Elvirita, la señorita René García, y los señores Juan F. Rosa y Angel García.

El resumen estuvo a cargo del señor Víctor Reyes Mayía, que fué muy aplaudido por la magistral pieza oratoria que desarrolló.

Reciban los componentes de esta simpática sociedad mi atenta felicitación por este nuevo triunfo que han obtenido.

DE LA HABANA

Viajeros que llegan por una brevísima visita.

Son ellos la bella y elegante señora Amparito Fernández de Alvarez y el señor Fernando Alvarez, quienes vienen acompañados de sus lindas y simpáticas sobrinas «Machicha» y Emilita Alvarez.

Junto a ellos viene también el joven Fernando Quintana, feliz prometido de la blonda Emilita.

Reciban mi cordial saludo de bienvenida.

DE VIAJE

En el rápido de la mañana del día 23 tomaron pasaje para la Habana, la estimada señora Sara Ledón Viuda de Paredes, acompañada de su hijo «Chicho».

Motiva su viaje el tener que consultarse en la Capital de la República con el doctor Ortega, ilustre médico que la asiste desde hace largo tiempo.

Nos alegramos mucho que el diagnóstico del gran cirujano sea para ella motivo de inmensa satisfacción

Sinceramente.

Celia A. de Castellanos.

Aniversario de una Orquesta de Limonar

La formaron varios alumnos de la Banda Mpal. Concierto

PRIMER ANIVERSARIO

Hace un año un grupo de jóvenes alumnos de la Banda Municipal de Limonar, reunidos acordaron asociarse y antier celebraron con entusiasmo y alegría el primer aniversario de su fundación con una bonita fiesta a la que concurrió lo más florido de nuestra juventud, tocándose varios números musicales.

Preside esta simpática asociación el señor Federico Prince, fungiendo de Tesorero y Secretario, respectivamente, los señores Delfín de Armas y Emilio Castellanos. El maestro Director, señor Rogelio Dihigo, que con tesón y pericia dignos del mayor elogio ha sabido preparar a sus alumnos en poco tiempo y dotar a este pueblo de una magnífica orquesta, fué gratamente sorprendido con esta brillante fiesta organizada por sus discípulos en la que no faltaron las ricas pastas y el espumoso champán criollo.

EL BESO A LA PATRIA

Como anticipadamente anuncié, las Escuelas Públicas celebraron solemnemente el aniversario de Martí y la fiesta del Beso a la Patria; ésta por primera vez en este pueblo, a iniciativa de las Directoras de las Escuelas señoritas García Casín, resultando muy lucidas. Amenizó el acto la Banda Municipal, dirigida por su competente Director señor Rogelio Dihigo.

Muchos escolares fueron premiados con diplomas por su aplicación, asistencia y conducta, y los nueve que se destacaron por estos disciplinas además del diploma obtuvieron la Banda del Beso a la Patria y ante los cuales desfilaron los demás alumnos en correcta formación, tocando la banda en esos momentos la Diana Mambisa y el Himno Invasor.

Presenciaron este hermoso acto todas las profesoras y distinguidas damas de nuestra sociedad y de las autoridades, penoso es decirlo, solamente el cabo Jesús M. García, en representación del puesto militar.

CONCIERTO

Para celebrar la instauración de la independencia y a falta de otros festejos oficiales, el maestro y Director de la Banda Municipal señor Dihigo organizó un bonito programa que fué aplaudido.

Hélo aquí:

Programa del concierto verificado el día 20 de mayo a las 2 p.m., en la Academia Municipal de Guáimaro:

1. Himno Nacional ejecutado por la Banda Municipal.
2. Overtura Lutpiel.
3. Ejercicio dúo de clarinete, por José González y Arnold Navarro.
4. Ejercicio dúo de barítonos, por Julio Luis Oviedo y Gabino de Armas.
5. Dúo de violín y flauta, por Eva Martínez y Rolando Madán.
6. Arpegio al piano, por Amelia Molinet.
7. Dúo de saxofón y requinto, por Renée Ayllón y Evaristo Baró.
8. Bella Cubana, ejecutada por la Banda.
9. Traviata.

Intermedio.

1. Dúo de trombón y barítono, por Julio Luis Oviedo y Herminio Cárdenas.
2. Ejercicio de piano, por Zeida Fabre Frade.
3. Dúo de cornetín de Arbau, por Magdaleno García y Federico Prince.
4. Ejercicio de Recreación, por Mercedes Mesa.
5. Dúo de flauta y clarinete por Delfín de Armas y R. Madán.
6. Conferencia musical por el maestro señor Rogelio Dihigo y Vázquez.
7. Ejercicio de piano por Esperanza Valdés.
8. Piano a cuatro manos, por el maestro Dihigo y Esperanza Valdés.
9. Violín y piano por Rogelio Dihigo y Eva Martínez.
10. Conferencia por Arnold Navarro Mercedes Mesa y José González.
11. Sólo de piano, por R. Dihigo.
12. Paso doble «Camino de Rosas».

Muchas felicitaciones y aplausos cosecharon los ejecutantes. Terminado el acto la concurrencia fué obsequiada con finas pastas y deliciosos licores.

Reciba nuestra cordial felicitación el maestro Dihigo y le deseamos nuevos éxitos de sus alumnos.

Gerardo Martínez, Corresponsal

DISTINGUIDA BODA INTIMA TUVO EFECTO EN CONSOLACION DEL SUR

Srta. Rosa Rueda Cruz y Sr. Manuel Sánchez Sainz. Señora operada. Sentido pésame. Honras fúnebres. En el teatro

UNA BODA

En la intimidad.

Así se efectuó el lunes dieciocho del actual la boda de la gentilísima y graciosa señorita Rosita Rueda y Cruz, con el distinguido joven Manolo Sánchez Sainz.

En la morada de los padres de la novia y ante un sencillo altar del Sagrado Corazón de Jesús ratificaron Rosita y Manolo sus promesas de amor.

La elegante dama María Luisa Pinelo de Fernández Vega y el señor Ramón Fernández Vega, Gobernador Provincial fueron los padrinos.

Como testigos firmaron por la feliz novia el doctor Héctor Herrera y los señores Rubén Darío Rodríguez y Armando Ramírez.

Por Manolo firmaron en calidad de testigos Manuel Capín, José Rodríguez y Juan Govea.

En lo civil actuó el doctor Ferrer Saavedra asistido del Secretario señor Pinelo.

Testigos por ella: Manolo Capín. Por él: Francisco Gallart.

La concurrencia formada por un grupo de familiares y amigos fué obsequiada con dulces y sidra.

Para la capital habanera, donde fijarán su residencia, han partido los nuevos esposos.

El cronista hace votos por la felicidad de los novios.

JULIA M. DE MARQUEZ

En una clínica habanera ha sido sometida a una ligera operación la apreciable señora Julia M. de Márquez, esposa del doctor Pedro Márquez, Presidente de la Junta de Educación de este Distrito.

En vías de restablecimiento se halla.

GLORITA RODRIGUEZ SAN PEDRO

La linda y graciosa señorita cuyo nombre engalana esta nota se halla de nuevo en esta villa, después de pasar una temporadita muy agradable en la urbe habanera.

Nuestro saludo galante.

OPERACION

De afigdalitis.

Le fué practicada en días pasados en una clínica pinareña a la distinguida señora Isabel Millares de Rodríguez, esposa de nuestro apreciable amigo señor Ruben Darío Rodríguez, Secretario de la Administración Municipal.

Restablecida se halla.

Lo que con gusto consignamos.

NUESTRO PESAME

Se lo enviamos a la señora Mercedes Lastra de Arán, apreciable y distinguida dama, esposa del Capitán Fernando Aran Prendes, por el repentino fallecimiento de su amantísimo padre, ocurrido en días pasados en Santiago de las Vegas.

Muchos mensajes de condolencia han recibido por parte de sus amistades.

A los que unimos el nuestro.

TRASLADO

De domicilio.

Para una linda casa de la nuestra popular Avenida de Martí, han trasladado su domicilio, los jóvenes esposos Marhta María González de Zabala y señor Cándido Zabala.

Allí se ofrecen a sus amistades.

ISOLA ALCALDE

La encantadora y simpática señorita Isola Alcalde, se halla de nuevo en esta sociedad después de permanecer una temporadita en Pinar del Río, en el hogar de los esposos Agüero-Montoro.

Wellcome.

LOS ESPOSOS COLLAZO-ALVAREZ

Se halla de temporada en esta villa con sus monísimos hijitos este distinguido matrimonio.

Reciban nuestro saludo.

HONRAS FUNEBRES

Se efectuaron en nuestra Iglesia Parroquial el viernes veintidos del astual.

Por el descanso eterno de la buena y caritativa doña María Romero Viuda de Erbiti, madre amantsiima de nuestra primera autoridad municipal, señor Sergio Erbiti Romero.

Oficiaron los reverendos padres José Ma. Reigadas, Manuel Feliú y Cayetano Martínez.

Gran concurrencia de fieles invadió nuestro templo, demostrando así las simpatías que gozaba la finada.

Sus hijos, María y Sergio agradecen a todos aquellos que los acompañaron a rogar por su alma.

ENFERMA

Desde hace algunos días se halla guardando cama la respetable señora Isabelita Reigadas Viuda de Quintanal, Profesora de Instrucción Pública.

Hacemos votos por su restablecimiento.

EN «LA AVELLANEDA»

«El Fantasma de la Pista».

Esa fué la magnífica cinta que en la noche del domingo 24 se exhibió en nuestro teatro.

Drama interpretado por Helen Costello y un conjunto de estrellas.

También fué exhibida el octavo episodio de la gran serie «La Pista Sangrienta».

Nuestras más bellas damitas, concurrieron esa noche a «La Avellaneda».

El domingo 31 «El Ultimo Zar» y muy pronto «El Vencedor del Aire».

Rafael Díaz Yánez,
Cronista Social.

UN ONOMASTICO EN CABAIGUAN

Lo celebró culta profesora. Regreso. Enfermo. Una boda

La distinguida señorita Virginia Casanova, culta profesora de Cabaiguán y damita muy bella y muy gentil, estuvo de días el 21 de los corrientes.

Con tal motivo la dulce prometida del estimado joven Rogelio Hernández Valero recibió como prueba de afecto muchas flores y valiososo regalos.

REGRESO

Después de año y medio de permanencia en la Florida, ha regresado a nuestro pueblo el distinguido joven Yoyo Crespo Pérez, alumno aventajado de la «Florida Military Academy».

Junto a sus familiares pasará el estimado amigo las vacaciones.

Que yo le deseo muq gratas.

ENFERMO

Gravemente enfermo se encuentra el señor Juan Cápiro Hernández, persona muy estimada en esta localidad y padre amantísimo del estimado joven Enrique Cápiro, activo corresponsal del DIARIO DE LA MARINA en este pueblo.

BODA

En días pasados unió su suerte la bella y simpática señorita Adoración Jorrín García a la del correcto joven Antonio Serrano Cañizares.

Suscribieron el pliego matrimonial como testigos los señores Armando Labrador y José Arbolaez.

UN SALUDO

Para la simpática señorita Maya Rivero, que después de haber pasado una larga temporada en Sagua, se encuentra de nuevo entre nosotros.

Bienvenida.

DE AMOR

Se dice que existen grandes simpatías entre una señorita vecina de la calle Hernández Leal y un correcto joven residente en la misma calle.

Ella es una linda y graciosa trigueñita muy celebrada.

El es alumno aprovechado de una acreditada academia de la localidad.

Josefa REYES

ECOS DE BANES

Desmintiendo informes de un periódico. Sucursal retirada

Leyendo una de las ediciones de un periódico capitalino, en el ambiente tranquilo de este sufrido pueblo me encuentro y nada menos que en primera plana con la noticia de una alarma grave ocurrida en el término de Banes, que sembró en el pueblo la intranquilidad, teniendo como causa que varios cazadores de jabalíes fueron tomados como alzados, con el consiguiente corre-corre y disgusto de las Autoridades.

Desde luego que es un avance muy grande del progreso enterarse de estas noticias ocurridas en un pequeño pueblo por la prensa de la capital, pero suponemos que las mismas serán recogidas por los «espacios siderales» y por lo tanto informes de algún «espíritu burlón» porque en Banes nunca estuvimos más tranquilos que ahora y si alguno tuviera la humorada de alzarse no sería más allá del portal de su casa para protestar de los ridículos jornales con que en este tiempo muerto obsequia la United Fruit Company a sus favorecedores, cotizados a razón de 30 centavos por cabeza, tres días a la semana y buscando buenas recomendaciones para conseguirlo.

Este es el problema local, trabajo, que no hay y el poco que se consigue con jornales abusivos y ridículos, abundancia de plátanos, viandas y frutos, tiempo «criador» como dicen los campesinos, dueños de «estancia» que en esta situación de desconcierto es el que mejor escapa, pues si bien los frutos del campo valen poco, la abundancia de los mismos hace que no falte en la casa lo más indispensable y quede algo aun que mal vendido para otras atenciones, pero el pobre jornalero, el que depende de los treinta centavos de la compañía tres días a la semana y con el peso y la responsabilidad de una familia, es la víctima más directa de ésta situación desconcertante.

Lo dicho, en Banes llevamos vida que de tranquila se pasa.

EL BANCO DE CANADA SE NOS MARCHA.

Otra nota desconcertante, desconcertante para el comercio y la industria de Banes y más desconcertante aún para el pueblo que da un nuevo paso de retroceso en la vida del progreso.

Mucho se luchó por evitarlo, el señor Alcalde presidió una Asamblea en la que se dieron cita todas las fuerzas vivas de la población, elevando a la Central del Banco en la Habana una comunicación extensa y meditada, a fin de evitar que el Banco «único» se nos fuera. A este movimiento y haciendo gestiones por su cuenta se sumaron las Logias Masónicos, Centros Sociales y cuanto en Banes representa algo, pero desgraciadamente las noticias que tenemos son desoladoras y casi la seguridad de que el día 31 del actual cerrará definitivamente sus puertas.

Banes sostuvo siempre tres Sucursales Bancarias, actualmente sólo le quedaba la del Banco de Canadá que ahora suprimen. El Comercio, la Industria, los propietarios, todo cuanto algo representa en Banes en su desenvolvimiento económico no puede evitar una mueca de desagrado y un gesto de tristeza viendo la marcha de nuestro Banco «único» que por lo visto no puede vivir en una población de 35.000 habitantes y un Ingenio como el de Boston, capaz de despachar un millón de sacos si se lo permitiera su conciudadano Chadbourne; pero a cuya sombra ya no sólo no viven los pobres jornaleros sino tampoco una triste sucursal Bancaria que nos quedaba y con la que la empresa azucarera sostenía sus relaciones.

NO TENEMOS FIESTAS SOCIALES

Las fiestas sociales están en suspenso. El 20 de Mayo y debido a las actuales circunstancias fueron suspendidos los distintos actos preparados para conmemorar el día de la Patria, y sufrió la misma suerte el baile que se preparaba en el Club Banes, tradicional todos los años en dicha memorable fiesta.

Para el 30 anuncia la comisión de fiestas de la Colonia el Baile de las Flores, aunque no se tiene aún la seguridad de que pueda llegar a efectuarse.

El Corresponsal

Las Escuelas del Perico Conmemoraron la Fecha de la Fundación de la República

Fueron desarrollados interesantes programas. Concesión de premios por oposición, en historia. Lucido baile infantil

La gloriosa fecha que hace latir los corazones más impasibles, al recordar aquel 20 de Mayo de 1902, en que por primera vez tuvo nuestra Patria su gobierno propio, fué dignamente conmemorado en el Perico por las Escuelas Públicas, en las que se desarrollaron interesantes programas.

En la Escuela número 2, que tan acertadamente dirige la cultísima profesora, señorita Ernestina Barreto, a las 8 a.m., se izó la bandera y un grupo de graciosas niñas recitaron poesías dedicadas a la patriótica fecha.

El señor Cecilio Noble, nuestra primera autoridad municipal, presenció los distintos actos realizados.

Personas amantes de la niñez dando mayor solemnidad a la fecha, concedieron dos premios para las niñas de 5o. y 6o. grado, que presentaron mejor trabajo en el examen de oposición, en historia, a que fueron sometidas por un tribunal, que lo componían el Dr. Antonio Marquetti, presidente de la Asociación de Padres y Maestros; el señor Gabriel Suárez, secretario; y la estimada profesora Carmelina Hernández, vocal. El valor material del premio fué concedido por manos altruístas.

Por el propio tribunal fueron escogidos los temas para cada grado, cuyos títulos, en sobres cerrados, diósele a escoger uno, a una pequeña niñita, que no era de las opositoras.

TEMAS ESCOGIDOS

Complaciendo una delicada petición voy a dar publicidad a los títulos de los temas escogidos.

Para el 5o. grado: 1o. José de la Luz Caballero; 2o. El Dr. Finlay; 3o. Los presidentes de Cuba; 4o. Conquista y Colonización, y 5o. José Martí. Al ser escogido uno de los sobres, tocóle al 4o. tema, «Conquista y Colonización» de Cuba», cuyo tema fué desarrollado por las niñas de 5o. grado.

Para el sexto grado, primer tema, El 19 de Mayo. Segundo tema, El Conde de Pozos Dulces; Tercer tema, Velazquez, como organizó el Gobierno de Cuba; 4o. tema, Primera y Segunda Intervención Americana y 5o. tema, Desarrolo de la cultura cubana.

Procedióse en igual forma que en el quinto grado saliendo el tema tercero, «Velazquez, como organizó el Gobierno de Cuba».

Una vez desarrollados y revisados los trabajos de las opositoras de sexto grado, el tribunal declaró que todos los trabajos merecían ser premiados, pero ante la imposibilidad de ello, fué sorteado el premio, tocándole a la graciosa niña Sira Fariña.

Casi igual sucedió con el quinto grado, cuyo premio hubo de sortearse entre tres niñas que presentaron inmejorables sus temas. Siendo la afortunada la niña Delia Rodríguez. Las otras niñas recibirán un diploma como premio a los conocimientos y aplicación que demostraron. El tribunal pidió que las personas que nos encontrábamos presenciando el examen, revisáramos los temas desarrollaros por las niñas opositoras, pudiendo así comprobar que todos los trabajos encerraban un gran conocimiento histórico y eran presentados en muy variada forma los conocimientos por cada niña, lo cual dice mucho de los méritos de la profesora de la asignatura de Historia, señorita Ernestina Barreto, verdadero orgullo de nuestro Magisterio, por su don especial para la enseñanza y por su elevadísima cultura, lo que hace que día por día se le tributen los más cálidos elogios por su labor educativa.

LAS ANTIGUAS ALUMNAS

La Asociación de Antiguas Alumnas de la Escuela No. 2, queriendo también solemnizar la fecha del 20 de Mayo, han concedido un premio para las niñas de cada grado de la Escuela No. 2. Premio que se ganarán las niñas por oposición; comenzando ese mismo día, por la asignatura de Ortografía. Formaban el tribunal para tercero y cuarto grados las señoritas Sahara Santamarina, presidenta muy activa de la Asociación de Antiguas Alumnas y Juana García, secretaria y la señora Estrella Fernández, vocal

La señorita Juana García escogió dos bonitos párrafos, uno para cada grado, los que dictó a las niñas, procediéndose después a revisar y enumerar las faltas que se encontraran en cada trabajo.

En tercer grado correspondió el premio a la preciosa niña Carmita Rodríguez y en cuarto grado a la niña Julia Dueñas.

Por la tarde de ese mismo día, se verificaron las oposiciones de Ortografía en los grados quinto y sexto. El competente tribunal lo componían la señorita Sahara Santamaría, presidenta; señorita Juana Rosa Calvo, secretaria y vocal la profesora Conchita Borges.

La Srta. Juana R. Cavlo dictó a las niñas extensos párrafos y una vez calificados concedieron por unanimidad el premio de quinto grado a la estudiosa niña Luz María Rodríguez.

En el sexto grado fueron más reñidas las oposiciones, las niñas Mireila Sanche Olguita Calvo y Edilia Martínez presentaron intachables sus trabajos, por lo que fueron sometidas a una segunda oposición entre las tres, al dictarles la señorita Calvo, otro párrafo, resultando triunfadora la niña Mireila Sánchez.

A todas las niñas, cuyos trabajos merecieron la aprobación de los distintos tribunales, se les concederá un diploma.

Las oposiciones en los demás grados y asignaturas se realizarán muy en breve, y los premios les serán entregados en la «Semana del Niño» Esto, sin duda alguna, hará que el próximo curso de clases, sea mayor el entusiasmo y aplicación de las niñas y, las profesoras verán mejor recompensado el producto de su constante labor.

No quiero terminar sin antes dirigir mi sincerísima felicitcaión a la Asociación de Padres y Maestros, a la Asociación de Antiguas Alumnas y a las cultísimas profesoras de la Escuela No. 2.

Unos renglones para felicitar efusivamente al distinguido matrimonio Barroso-Rodríguez, por la gran satisfacción que han tenido al ver premiadas, a sus dos encantadoras hijas: Nena y Carmita, en las oposiciones realizadas en la Escuela No. 2.

Que el éxito las acompañe siempre son mis deseos.

BAILE INFANTIL

El día 17, como estaba anunciado, se efectuó en la sociedad Liceo, el baile infantil organizado por el Comité Pro-Dulce Sotolongo, linda y simpática candidata del Certamen de las Flores, que actualmente ocupa el primer lugar.

¡Qué lindas son las fiestas infantiles! ¡Cómo hacen recordar los lejanos días de la infancia! Encantaba contemplar aquella chiquillería alegre, reflejando en sus caritas la más intensa alegría, unos entregados al baile y otros entusiasmados con los juguetes que sacaban en el artístico kiosko lleno de juguetes, destinado a los pequeñuelos. Imposible resultaría dar la relación de nombres, por lo que sólo mencionaré dos: las más pequeñitas que había en el salón, la graciosísima Zoraida González y la encantadora muñequita Clori Cuchet.

Varias horas duró esta agradable fiesta de pequeños, en la que también tomaron parte los grandes.

Los niños muy agradecidos desean que pronto se vuelvan a acordar de ellos.

HAYDEE, Cronista Social.

DESDE VIÑALES

Baile en la Col. Española. Nuevo Doctor. Franco. Cruz

Muy calurosamente queremos felicitar a nuestro estimado amigo señor Ernesto Labrador, Inspector Escolar del Distrito de Viñales, por haber obtenido su título de Doctor en Pedagogía. Sabemos que por elementos del Magisterio local se le organiza un homenaje para celebrar tan fausto acontecimiento al que se unirán todos los elementos sociales que ven en tan prestigiosa personalidad merecimientos múltiples. Ilustre servidor de la Enseñanza Pública es a la vez amigo cumplido y caballeroso. Por esto podemos asegurar que los actos sociales que en su honor se preparan resultarán brillantísimos.

BIENVENIDA

Recíbala muy afectuosa el correcto y culto joven «Francisquito» Cruz, que se encuentra desde hace días en este pueblo. Pianista de verdaderos méritos, con amabilidad que esta sociedad sabe agradecerle, ameniza las reuniones del Liceo. Compositor de bastante fama parece que por aquí su inspiración tiene excelentes motivos para manifestarse. Está trabajando actualmnete en la preparación de numerosas piezas musicales. Conocemos algunos títulos de ellas, como el danzón «Si la muchacha me quiere» y el danzonete «Espero una compañía» que habrán de popularizarse pronto por la fina inspiración que los ha concebido. Piensa permanecer toda la temporada de verano por estos lares el reputado maestro.

Que la estancia le sea muy grata le deseamos.

BAILE DE LA REPUBLICA

Con este título y para festejar el advenimiento de la República en España prepara la Colonia Española de esta localidad un suntuoso baile en sus magníficos salones. Digna celebración de los acontecimientos en la patria lejana, en ese día han de verse colmados por la juventud bailadora. Los incentivos son abundantes para esa fiesta bailable que se efectuará el día 31 del presente mes, siendo, sin duda, el más poderoso, la actuación del admirable conjunto musical «Los Bohemios», integrado por diez profesores que viene expresamente de la Habana con objeto de amenizar el gran baile. De excelente reputación goza esta orquesta que está bajo la dirección del maestro Galán. Actuará además un afamado sexteto.

Este baile será gratuito para los señores socios de la Colonia Española de esta localidad, así como para los asociados de la Colonia de Pinar del Río. Los no socios pagarán un peso por la entrada.

Será un brillante acontecimiento social la fiesta de los hispanos. El entusiasmo que se advierte permite así vaticinarlo

El Corresponsal.

SE CONSTITUYO EN TAGUASCO EL SINDICATO AGRICOLA TABACALERO

Una gran mayoría de cosecheros celebraron una asamblea en la Delegación Canaria. Directiva provisional electa

El día 23 de los corrientes se reunieron en los salones de la Delegación Canaria de este pueblo la inmensa mayoría de cosecheros de tabacos de esta zona, procediendo a la celebración de una asamblea constituyente para el «Sindicato Agrícola Tabacalero de Taguasco». A las dos de la tarde se procedió a la formación de la mesa provisional designándose Presidente de la misma al señor Presidente de la Delegación Canaria de Taguasco, y Secretario el señor Bernardo Pérez García.

Abierta la sesión por el señor Presidente fué concedida la palabra al señor Amado L. Camacho, Presidente de la Colonia Española de esta, quien en nombre de los cosecheros de tabaco de Taguasco dió la bienvenida a los visitantes de los vecinos poblados de Cabaiguán y Zaza del Medio señores doctor Martín Fortún y Foyo, Alcalde Municipal de Cabaigán, doctor Eduardo Poggio, doctor Nicolás Valledor, el letrado de Cabaigán doctor Marquez. Todos estos visitantes forman parte del Sindicato Tabacalero de Cabaigán, así como también el Presidente de dicho Sindicato y demás elementos de la rama del tabaco de los pueblos vecinos, los cuales han concurrido a aportar sus conocimientos a la organización de esta Institución.

Terminado el discurso de bienvenida, le fué concedida la palabra sucesivamente a los señores antes mencionados, los que explicaron a la Asamblea en sus más mínimos detalles la conveniencia, organización y motivos generales de la Asociación. Terminados estos actos se procede a la elección de un Comité Provisional resultando electo por aclamación los señores que seguidamente expreso:

Presidente: Señor Juan Cabrera Pérez, vice-Presidente Francisco Jiménez Cáceres, Secretario de Actas Bernardo Pérez García, vice-Secretario Manuel García Triana, Secretario de Correspondencia Amado L. Camacho, vice-: Felipe Acosta Brito, Tesorero: el Corresponsal que suscribe, vice: Vicente Cabrera. Vocales: Por el pueblo: doctor Octavio Valdés y Ramiro Cabrera Ferrer.

Vocales por Finca Limpios de Valle: D. José Hernández y Generoso Pérez. Por Tunitas: Cecilio Morgado. Por finca Manaquitas: Dionisio Pérez. Por Lebrije: Antonio Silva. Por San Rafael el (Botijo) Oscar García Castañeda. Por Santa Julia Santiago Hernández y Ezequiel Salvador. Por Santa Rita: Manuel de Paz y Agustín Ortiz. Por la Campana: Pedro Cabrera y Francisco Rodríguez. Por Juan López: Francisco de Paz, y por Chepón: Angel Suárez.

Terminada la proclamación de la mencionada candidatura, los electos tomaron posesión de sus respectivos puestos y se acuerda declarar en receso la Asamblea para ser continuada al siguiente día a la misma hora, a fin de acordar los estatutos y tratar asuntos generales de organización; termina el acto a las seis de la tarde entre atronadores aplausos y gran entusiasmo.

Al siguiente día y sobre las dos de la tarde se reunieron y asistieron gran número de simpatizadores a la causa, y cosecheros de tabacos, dándose lectura a los estatutos que fueron aprobados, haciéndose a la vez un número de socios considerables.

Mi nombramiento de Tesorero inesperadamente lo debo a la fina atención y distinción que ha tenido así recomendarlo a la Asamblea, el señor letrado de Cabaiguán doctor Mazquez, al cual por este medio quiero una vez más expresarle mi agradecimiento por esa deferencia.

De los sucesivos acuerdos que este Sindicato llegue a efectuar prometo darles a conocer en las páginas del DIARIO. El Consejo provisional actuará hasta organizar la asociación que creo no durará más de un mes, para después entregar a la Directiva que salga electa.

Faustino Peña.
Corresponsal.

EL CLUB DE FLORENCIA SE ANOTO UNA VICTORIA SOBRE EL DE CHAMBAS, 17 POR 5

Como estaba anunciado se celebró un importante juego entre las novenas «El Descuido» de Florencia y «Pueblo Nuevo», de Chambas; ambas novenas salieron de sus respectivas localidades a encontrarse en el pueblecito de Mabuya, que está en las inmediaciones de dichos lugares.

Los florencianos se anotaron una victoria, anotándole al célebre pitcher chambero Juanito, 21 hits con 17 carreras por 5.

El lanzador Florenciano Esteban Sánchez pitcheó muy buena pelota, estrucando a 8 bateadores; se distinguieron en el bate de Florencia, Félix, Longa, Eriberto, Teodomiro Evelio y Manolo que dió una película de 4 esquinas.

De Chambas, Juanito, Rafael y Arcides.

Véase la anotación por entrdaas:

Florencia	520 130 042—17
Chambas	010 200 200— 5

Sumario:

Tubeyes: Longa, Eriberto, Esteban, Evelio, Teodomiro, Juanito.

Tribeyes: Evelio, Félix Esteban.

Home run: Manolo.

Struck outs: por Esteban 8; por Juanito 2.

Bolas por bolas: por Esteban 3; por Juanito 3.

Dead balls: Juanito a Ulloa.

Quedados en bases del El Descuido 4; del Pueblo Nuevo 7.

Pitcher ganador: Esteban.

Pitcher perdedor: Juanito.

Double plays: Alonso a Félix a Evelio.

Umpires: plate, Leovigildo; bases Manuel.

Tiempo: 2 horas y media.

Ulpiano Ulloa,
Corresponsal.

Anuncie....pero hágalo "bien"

ORBE tiene CIRCULACION

M.E.C.D. 2016

ALQUILERES

ALQUILO casa sala, dos cuartos, comedor, cocina, servicios, cielo raso, Santa Teresa 14½ B, Llave en el 14-B.
A3 21217 25-2 Junio

SE ALQUILAN los modernos bajos de Zequeira 37, bajos, esquina a Infanta, sala, saleta cuatro cuartos, patio y traspatio, baño completo en $25. Informan, M-4234.
A3 21351 25 my 29

CERRO. Alquilo casa muy fresca, propia para numerosa familia, 6 habitaciones, doble servicio, $26. Auditor 33. Informan, U-6858. Llaves en la bodega.
A3 21708 27 jun 2

SE ALQUILA Primelles 20, a la brisa, portal, sala, comedor, 3 cuartos, baño, cocina y patio. Precio de situación. Informan I-5057.
A3 21735 28-31 Mayo

ALQUILO los modernos altos Calzada del Cerro 713 esquina a la Rosa. sala, recibidor. 3 cuartos, baño intercalado. 2 colegios al frente $28, casitas a $20. Informan Corrales 30, A-1971.
A3 21801 28-7 Junio

A-4. Marianao y sus Repartos

SE ALQUILA lindo chalet en el Reparto Almendares, calle C y 16, frente al Parque Japonés, jardín, portal, sala, hall, comedor tres habitaciones, buen baño, cuarto y servicios de criados y garage. La llave en la bodega de 14 y B. Informes F-5242.
A4 21000 23 jun 2

LA SIERRA. Se alquila cinco entre 6 y 8 casa portal, sala, corredor y tres cuartos. Informan en la misma. Telf. FO-2652.
A4 21368 26-30 Mayo

CASITA en $23 Marianao, en Buena Vista calle 1a. entre 6 y 7, Avenidas, portal, sala, tres habitaciones, baño intercalado, cocina etc. Llave al lado. Telf. F-5557.
A4 20587 21-3 Junio

PEQUEÑAS RESIDENCIAS EN Miramar, frente a las Ursulinas, tres habitaciones, garage, dos cuartos de criados. Lujo y confort. Informan: tel. FO-1423.
A-4 21534 27-29 mayo

EN EL aristocrático reparto de las Alturas de Almendares se alquila para un matrimonio o corta familia una casita muy fresca, cómoda y barata en la calle Almendares esquina La Paz. Informan en la casa de enfrente.
A4 21641 27-29 Mayo

SE ALQUILA la casa calle 10 y Avenida 11, a una cuadra del hotel Almendares. La llave en la bodega. Informan Telfs. X-2587 A-8465.
A4 21399 26-31 Mayo

SE ALQUILA casa con tres habitaciones sala, comedor, cocina y baño, todo con tela metálica, con su calentador, sitio muy fresco a dos cuadras de Barraqué, frente al paradero Rabell, Buenavista, Teléfono: FO-1323.
A4 21420 26-30 Mayo

ALQUILO con sin muebles casa calle 18 entre 7a. y 9a. Miramar, jardín, portal, sala, hall, biblioteca, cuarto toilet, comedor, pantry, cocina, cuarto criada, baño, closets. Altos: terraza, 4 cuartos, closets, 2 baños, salita, pantry, Aparte: garage 2 máquinas, 2 cuartos criados. Se enseña 2 a 5 p. m. Informan F-5747 y U-1713.
A4 20916 23-2 Junio

CASA MODERNA, ESQUINA, $50. Se alquila la casa calle D, esquina a Fuentes, del Reparto Almendares, a la acera de la sombra, con jardín, portal, sala, saleta, comedor, tres habitaciones, baño intercalado completo con agua fría y caliente, cocina, terraza, garage, cuarto y servicios para criados, lavadero, patio y pasillos laterales. Sr. Benítez, M-7058 y M-9650.
A4 20370 19-29 Mayo

REPARTO Almendares, frente Ursulinas alquilo casitas independientes completas, jardín, sala, cuarto, servicios y patio. Precio $7 a $17. Informes encargado, calle 13 esquina a 2. M-2863.
A4 21756 28-7 Junio

GENERAL LEE y Reina. Marianao. Chalet moderno, sala, comedor, tres cuartos, hall, etc. Gran solar cercado. Informes: M-2863. Llaves en General Lee No. 3.
A4 21755 28-7 Junio

ALTURAS de Almendares, Avenida de la Paz 81, acera sombra, precioso chalet nuevo cómodo, fresco, cuatro dormitorios, garage etc., alquiler módico. Teléfono FO-1095.
A4 21039 23 my 29

REPARTO MIRAMAR, próximo a desalquilarse, alquilo chalet de dos plantas, calle 10 entre Quinta y Séptima Avenida, puede verse de 10 a.m. a 3 p.m. Informan: A-0163 F-6489.
A4 20653 21-31 Mayo

SE ALQUILA, calle 10 entre 1 y 3, reparto Almendares, los bajos del hermoso chalet, sala, comedor, tres habitaciones y servicios. Llave en los altos. Informes, A-2738, joyería El Gallo.
A4 21166 25 jun 2

ALQUILO: Núñez 19, entre Miramar y Lanuza, Reparto Columbia, cerca La Tropical, moderna y acabada de pintar, muy fresca, buenos colegios fáciles comunicaciones, con portal, sala, tres dormitorios, comedor, cocina, baño intercalado completo agua fría y caliente con abundancia, patio amplio con entrada independiente, alquiler módico. La llave, en Miramar 105. Informes: Prado 125 Teléfono A-1556.
A4 21462 26—2 Junio

SE ALQUILA, Reparto Miramar, primera esquina Ocho, casa altos y bajos, grandes salones, dos baños lujosísimos, seis habitaciones pantry, cocina, tres garages, servicios de criados, terrazas corredores. Pegada al mar. Propio para familia grande, sociedades, clubs. Precio situción. Informes: Teléfonos M-2781 U-8601.
A4 21459 26—29 My.

SE ALQUILA en la calle 6 del Reparto La Sierra, un hermoso chalet de dos plantas, cinco habitaciones dos baños, dos terrazas en los altos, muy decorado los bajos, garage, jardines, habitaciones criados, razón y llaves calle 28 del Reparto Miramar a 2 de La Sierra, Telf. FO-1542, precio arreglado.
A4 21553 27-6 Junio

A-5. J. del Monte y Víbora

SE ALQUILA. Hermosa residencia en la Loma del Mazo, chalet Vista Hermosa, situado en la calle de Luz Caballero entre Carmen y Patrocinio, dos plantas con hermosas habitaciones y baños modernos, terraza con la mejor vista panorámica de la Habana, jardines y terraza artística, agua en abundancia, calentador para todo el servicio de la casa, garage para dos maquinas, cerca de los Colegios Lourdes y Maristas, se da contrato. Precio de situación. Informes en la misma: Teléfono I-1048. Puede verse de 2 a 5 p. m.
A5 J. I. R. Indf.

PRECIOSO PISO ALTO
$30.00, alquilo primer piso de San Joaquín 126 casi esquina Cristina, lugar bueno, (cerca de todo) sala, recibidor, tres cuartos, comedor, baño completo, pasillos, cocina gas, servicios criados, todo moderno (es un sanatorio) magníficos pisos, informes al fondo Calzada Jesús del Monte 137 A, 2o. piso.
A5 21158 25-2 Junio

MODERNOS ALTOS o bajos, con gran vista a la Habana, muy frescos y a una cuadra paradero tranvías Víbora. Terraza, sala, hall, 4 cuartos, baño completo. Precio reajustado. Informan: Patrocinio 6.
A5 21204 25-1 Junio

SE ALQUILA en Mayía Rodríguez 79 esquina a Milagros, casa con jardín; portal, sala, comedor, cocina; hall; tres cuartos grandes; baño intercalado; servicio de criados y garage. Informan en la misma.
A5 20952 23-29 Mayo

ALQUILERES

SE ALQUILA la casa Estrada Palma 89, compuesta sala, hall, 6 habitaciones, comedor al fondo, baño intercalado, servicio de criado y gran patio. Informan, teléfono F-6722. La llave en la misma.
A5 C-6361 23-29 Mayo

ALQUILO casita moderna propia para matrimonio muy ventilada con sala, cuarto, cocina, patio, servicios, luz y azotea 13 pesos. Informan Lacret letra 1, entre Cortina y Figueroa.
A5 21373 26-3 Junio

ALQUILO altos de Concepción y Norma, compuesto de 3 cuartos, sala, saleta, baño completo, agua abundante. Informan A-0590.
A5 21367 26-3 Junio

ALQUILER reducido $30. Princesa 10. Modernos bajos, sala, saleta, 4 habitaciones, baño intercalado, mucha agua, servicios criados. Véala 2 a 4. Informes: M-2520.
A5 21355 26-31 Mayo

VIBORA. Calle Carmen esquina a Strampes, casa con jardín y portal, a las dos calles, sala, saleta, gabinete, tres habitaciones, baño completo, cocina, cuarto y servicio de criados y garage, se alquila en $50.00 Informan Telf. F-2314. La llave en la bodega.
A5 21646 27-1 Junio

LAWTON 27 altos, entre Concepción y San Francisco, se alquila con sala, comedor, tres cuartos, cocina grande y su correspondiente servicio. Informan Departamento de Administración de Bienes, Rosales y Lavedan. Teléfono M-6947.
A5 21726 28-7 Junio

LAWTON 83, se alquila casa con sala, recibidor, tres cuartos grandes, baño, corredor, cocina y un gran patio. Informan Rosales y Lavedan, Administración de bienes. Teléfono: M-6947.
A5 21727 28-7 Junio

VIBORA. Alquilo hermoso, ventilado chalet en Agustina, entre Andrés y Lagueruela, ocho habitaciones servicios dobles criados, garage. Informan. A-4351. Concordia 47 altos.
A5 21760 28-2 Junio

MUY BARATA alquilo esquina moderna, portal, sala, comedor, dos cuartos, baño completo, cocina, patio, 400 metros de terreno, a una cuadra del carro, guaguas y parque. Ave. de Acosta y Novena, Reparto Lawton. Torreiro, A-4586, de 2 a 5 y M-9490, de 5 a 7.
A5 21765 28-2 Junio

SE ALQUILAN casitas en la calle Concejal Veiga entre Estrada Palma y Libertad, con sala, saleta, dos cuartos, cocina, cuarto de baño, con aparatos sanitarios. Se dan baratas. Informan en la misma. La encargada.
A5 21816 28-7 Junio

ALQUILO dos casas San Indalecio entre Serafines y Agua Dulce, portal, sala, comedor, tres cuartos y demás servicios, Telf. U-3290.
A5 21813 28-5 Junio

VIBORA. Alquilo hermoso chalet dos plantas, sala, comedor, hall, seis habitaciones, dos baños, garage, jardines, agua abundante, calle Segunda entre Josefina y Genaro Sánchez. Informan FO-1100
A5 20832 22-29 Mayo

SE ALQUILA en Calzada de la Víbora esquina a Genaro Sánchez, frente al paradero de la Havana Central, un piso alto moderno, sala, hall, dos cuartos, terraza y servicios. La llave en la esquina. Informes Obispo 16.
A5 21246 25-1 Junio

SE ALQUILA hermoso chalet Castillo, de dos plantas y sótano, garage etc. capaz para dos familias. San Lázaro y Vista Alegre, Víbora. Informes: Telf. M-1129 y M-4740. Precio $80.00 Cy.
A5 21601 27-3 Junio

SE ALQUILA hermosa casa Avenida de Porvenir 48, sala, comedor, cinco habitaciones, baño intercalado y servicio completo de criados. Informan Dr. Soler, Telf. A-4887.
A5 21619 27-3 Junio

VIBORA. Se alquilan los altos y bajos, Calzada 574, esquina Vista Alegre, todo confort, sala, 2, 3 y 5 habitaciones, frescos y cómodos, precios de situación, hay siempre agua, véalos si quiere vivir en lo mejor de la Víbora. Informes allí.
A5 21316 25 jun 2

MILAGROS B, entre Calzada de Jesús del Monte y Príncipe Asturias, portal, sala, comedor, tres cuartos, patio y servicios. Llave al lado. Informes: Obispo 16, altos.
A5 21242 25-1 Junio

SE ALQUILA moderno chalet con jardín, portal, terraza, sala, comedor, cinco habitaciones, hally cuarto de criados, en Concejal Veiga 5, esquina Estrada Palma, Víbora. Las llaves en la bodega. Informes: Obispo 16.
A5 21249 25-1 Junio

JESUS del Monte, Colina 45, se alquila 2 casitas, tres cuartos, comedor, servicios $12. Informan en la misma.
A5 21053 24-30 Mayo

CASITAS nuevas, con luz, $13. con patio y demás servicios, independientes, muy frescas y cómodas, véalas hoy mismo. Altarriba y San José, Jesús del Monte. U-9777.
A5 21659 27 my 31

VIBORA, MENDOZA
Juan Delgado y Estrada Palma, frente a la línea de los carros, se alquilan unos hermosos altos propios para corta familia. Su alquiler es de istuación. Informan en al bodega. Teléfonos I-7589 y F-1482.
A5 21694 27 jun 3

VISTA Alegre entre Juan B. Zayas y Luz Caballero, alquilo casa moderna, bajos, jardín, portal, sala, comedor, cuatro habitaciones, baño intercalado, cocina, servicios y cuarto de criados, garage y traspatio. Se da barata. Informan, I-6790.
A5 21687 27 jun 1

MIGUEL número 3 entre Calzada y Gonzalo, reparto Santa Amalia. Alquilo casa con portal, sala, comedor, tres habitaciones, baño intercalado, cocina, agua abundante, jardín y patio. Informes, I-6790.
A5 21688 27 jun 1

SE ALQUILA, Pocito 54, jardín, portal sala, 2 cuartos baño intercalado completo, comedor, cocina, muchas comodidades más. Informan al lado, muy barata, véala.
A5 21333 25 jun 3

VIBORA. Alquilo casa moderna $15 portal, sala, 1 cuarto baño, calle 12 letra G. entre Concepción y Dolores, Consulado y San Miguel Café 9 a 2. Díaz. M-4141.
A5 20582 21-29 Mayo

JESUS del Monte, una cuadra de la Calzada y la Iglesia alquilo fresca casa esquina con sala, comedor, tres cuartos, servicios. Informes Quiroga 14.
A5 20934 23-31 Mayo

ALQUILO baratísima Chaple 13 una cuadra del tranvía, jardín, portal, recibidor, tres cuartos bajos, dos arriba, baño intercalado, patio cementado, terraza. Informan I-1354.
A5 21271 25-30 Mayo

SE ALQUILA una fresca casita con dos habitaciones, cocina y servicios en quince pesos a personas de moralidad. Carmne esquina a Destrampes, altos de la bodega, Alturas de la Víbora. Teléfono I-7190.
A5 21491 26—2 Jun.

VIBORA a media cuadra del Paradero de los tranvías, Patrocinio 5. alquilo casa moderna. Portal, sala saleta corrida, tres cuartos, baño intercalado, comedor al fondo, cuarto y servicio de criados, cocina de gas, agua abundante. Precio 50 pesos. I-7788.
A5 21488 26—3 Junio

$12. con luz eléctrica, alquilo casas nuevas. Sala, cuarto, cocina, servicio, agua abundante. Armas 72, entre Santa Catalina y San Mariano, Lawton. Teléfono X-1964.
A5 21519 26—29 My.

ALQUILO bajos San Mariano 17 entre Párraga y Poey, cuadra y media del tranvía. jardín, portal, sala, hall, comedor, siete cuartos, baños, cocina, patio, garage. Informan teléfono I-1256.
A5 21562 27-30 Mayo

ALQUILO altos Serafines y San Indalecio. Víbora. Sala, comedor, tres cuartos. Lavadero azotea. Llave en la bodega. Informes: M-3198.
A5 21226 25-31 Mayo

ALQUILERES

A-6. Concha y Luyanó

SE ALQUILAN altos frescos, modernos, en Concha 14, compuestos de sala, saleta, tres habitaciones, comedor al fondo, baño intercalado, cocina de gas, calentador, escaleras independientes, $30. Informan, M-8307. Las llaves en la fonda.
A6 71097 24 my 30

ALQUILO Juan Abreu 44 por M. Pruna, hermosas casas con portal, sala, dos habitaciones, patio, baño, cocina, y traspatio. Precio de situación.
A6 21558 27-2 Junio

SE ALQUILA en $26 el precioso piso alto, Compromiso 5, entre Rosa Enríquez y Blanquizar, a una cuadra de la Calzada de Luyanó, con gran sala tres grandes cuartos, baño intercalado, comedor al fondo, bonita terraza, buena cocina y agua abundante. La llave en los bajos. Informan: Aramburu 8-10, Telf. U-4522.
A6 21503 26-30 Mayo

SE ALQUILAN espléndidos altos y bajos de la casa Rosa Enríquez esquina a Santa Felicia, compuestos de sala, comedor, cuatro habitaciones, baño intercalado moderno, doble servicio sanitario cocina y terraza. Informan en la misma y por teléfono X-2994.
A6 21650 27-2 Junio

LUYANO. Alquilo a una cuadra de Toyo, Santa Ana y Ensenada, accesorias con portal, sala, dos cuartos y servicios a $16, con luz, llaves encargada en la misma. Informan teléfono U-4592.
A6 21712 28-5 Junio

ALQUILO Pedro Pernas 75, casa con portal, sala, tres habitaciones, baño intercalado, comedor cocina y patio, muy fresca.
A6 21557 27-2 Junio

SE ALQUILAN los bajos de la casa M. Pruna y Municipio (Luyanó) a dos cuadras del tranvía, compuesta de portal, sala, cuarto, cocina y servicios, precio $12. Informan en 10 de Octubre 569. Telf. X-1798. La llave en la bodega.
A6 21598 27-1 Junio

SE ALQUILAN los altos de M. Pruna y Municipio, Luyanó, compuesto de sala, 2 cuartos, cocina, comedor, y servicios, a dos cuadras del tranvía precio $18. Informan 10 de Octubre 569. Telf. X-1798. La llave en la bodega.
A6 21597 27-1 Junio

SE ALQUILA la casa M. Pruna 50, esquina a Municipio, Luyanó, compuesto de portal, sala, 3 cuartos, comedor, cocina, servicios y patio, a dos cuadras del tranvía, precio $18: Informan en 10 de Octubre 569, teléfono X-1798. La llave en la bodega.
A6 21596 27-1 Junio

ROSA ENRIQUEZ y P. Pernas, media cuadra tranvías Luyanó alquilo casa nueva, portal, sala, comedor, 2 habitaciones, baño completo, pantry, cocina, patio, pasillos, precio situación.
A6 21604 27-2 Junio

LUYANO. Se alquilan los modernos altos de Reforma esquina Herrera, compuestos de sala, saleta, 3 cuartos y buen baño, no falta el agua, tiene bomba eléctrica, precio 30 pesos. La llave en la botica de los bajos. Informan A-3303.
A6 21201 25-30 Mayo

ALQUILO casitas en Cueto 19. entre Arango y Manuel de la Cruz, sala, cuarto baño, cocina, patio, a 14 pesos con luz. Informan Pasaje Nieves, letra G.
A6 21273 25-30 Mayo

CASA se alquila en Reforma 15 entre Municipio y Rodríguez, con tres cuartos y sala, en 20 pesos. Informan Telf. U-6917, la llave bodega. Esteban.
A6 20894 23-2 Junio

SE ALQUILA en la calle Velázquez casi esquina a Concha. una casa compuesta de sala, comedor, tres cuartos, cocina y baño. Informa, Luis González. U-1157.
A6 21182 25 my 3

SE ALQUILA casa moderna Juan Alonso núm. 14, Luyanó. Precio módico, la llave en el 22. Informan: teléfono X-2587.
A6 21398 26-31 Mayo

SE ALQUILA en M. F. de Castro (Luyanó) número 3, esquina Fomento (Toyo) una esquina para establecimiento, cómoda para vivir en ella. Precio de reajuste. Informan en la peletería al lado.
A6 21467 26—29 My.

A-7. Sto. Suárez y Mendoza.

SE ALQUILA casa moderna, Mendoza núm. 10. Santos Suárez. La llave en el Pasaje. Informan teléfono X-2587.
A7 21397 26-31 Mayo

SE ALQUILAN alturas de Santos Suárez, preciosos altos compuestos de sala, comedor, tres espléndidas habitaciones, baño intercalado completo, cocina con calentador de agua, despensa y servicio de criados, no hay nada más fresco, abundancia de agua sin motor, escalera de mármol. Luis Estévez No. 133 entre Mayía Rodríguez y Estévez, gana $25, fiador o dos meses fondo. Informan: José Río A-4548, llaves en los bajos.
A7 21751 28-31 Mayo

SE ALQUILA Milagros y Goss, Santos Suárez, jardín, portal, sala, saleta, dos cuartos baño y cocina, precio $18, informan en la bodega.
A7 21606 27-30 Mayo

SE ALQUILAN los dos primeros pisos de San Benigno y Zapotes, frente al parque Santos Suárez, a una cuadra del tranvía. tienen sala, saleta, comedor, tres cuartos, baño completo. cocina. cuarto de criados y servicio, precio, $35 y $30, la llave en la botica. Informan. M-4665.
A7 20510 20 jun 4

EN PRECIO muy reajustado, se alquila la casa San Benigno 55 esquina a San Bernardino, se compone de terraza al frente y al fondo, recibidor, sala, cuatro cuartos, comedor, cocina de gas, dos baños completos muy lujosos, garage, cuartos y servicios independientes para criados. Esta casa es muy elegante, fresca y ventilada, tiene capacidad para dos matrimonios, está rodeada de jardín, el criado tiene la llave y se puede ver desde las ocho a. m. hasta las cuatro p. m. Informes Bernaza 6. teléfono A-6363.
A7 21818 28-1 Junio

ALQUILO casa San Benigno 77, sala, saleta, recibidor, cuatro habitaciones, baño, comedor, cocina, terraza, garage, lavandería, srevicio criados, jardín, patio, traspatio, Telf. M-1921.
A7 21615 27-11 Junio

SANTOS SUAREZ
FLORES No. 115
Entre Encarnación y Cocos. Se alquila esta moderna casa, compuesta de sala, saleta, 4 cuartos amplios, baño intercalado, cuarto de criados, garage etc. Informan: Fernández y Cía. Ricla 14-A. Teléfono A-3192.
A7 20787 22-30 Mayo

SANTOS SUAREZ 3½, altos entre Calzada y Dolores, terraza, sala, comedor, 4 cuartos, baño, cuarto criados, servicio, cocina. Llave 3, altos. Informan I-2191, muy barata.
A7 21400 26-31 Mayo

ONCE pesos, con luz, alquilo casita interior, independiente, a media cuadra de la línea de Santos Suárez. Figueroa 21 entre Santa Catalina y Milagros.
A7 21192 25 jun 4

SE ALQUILAN los hermosos bajos de la casa de San Leonardo 74, esquina a Serrano, a tres cuadras del tranvía, compuesta de sala, saleta, dos cuartos, comedor, baño intercalado moderno, cocina y un hermoso portal a la brisa. Precio $38.00. La llave en la misma. Informan: Teléfono I-5285 y A-9895.
A7 20480 20-30 Mayo

SAN INDALECIO 42 B, entre San Bernardino y Santa Irene, casa nueva, brisa y sombra, tres habitaciones y demás comodidades modernas. La llave al lado, Telf. A-1051.
A7 20668 21 my 31

CASITA $13, moderna, dos apartamentos, patio, baño privado, cocina, luz Durege 82 entre Santa Emilia y Zapotes. Llave letra B.
A7 21543 27-31 Mayo

Alquileres Varios

CASA DE CAMPO. Se alquila la casa y batey rodeada de arboleda de una finca a 10 kilómetros de la Habana, propia para pasar el verano, por su situación, tiene luz eléctrica abundante agua, sobre carretera, con buenos servicios sanitarios, seis dormitorios, garage para dos máquinas y muy fresca. Informes National Trut Cuba 76 y 78, de 10 a 12 m. Sr. Miranda.
A varios 21402 26-1 Junio

ALQUILERES

B-1. Casas-Apartamentos.

CASA moderna. Se alquila apartamento vista la calle, sala, dos cuartos, baño completo, cocina. Maloja 87 entre San Nicolás y Manrique, 28 pesos.
B1 21254 25-30 Mayo

SE ALQUILAN dos lujosos apartamentos en Aramburu 12 y Concordia 179, todos decorados, compuestos de sala, recibidor, tres habitaciones gran baño intercalado, comedor, cocina de gas y calentador, cuarto y servicio de criados y agua abundante. Informes y la llave: Aramburu 8, esquina a Concordia.
B1 21504 26-30 Mayo

CASA Luz 33 entre Habana y Damas, se alquilan apartamentos y habitaciones altas y bajas, con buenos pisos de mosaico y buen patio central.
B1 20577 21-6 Junio

SE ALQUILAN, calle 16 número 3 entre 11 y 9, Vedado, apartamentos interiores de sala, comedor, dos habitaciones, baño y cocina, a $27. Llaves en la misma. Telf. M-9837.
B1 21669 27 my 30

SE ALQUILAN, calle 16 No. 3 entre 9 y 11, Vedado, apartamentos de sala, comedor, 2 habitaciones, baño y cocina, cuarto y servicio criados, $40 Llaves en la misma. Telf. M-9837.
B1 21670 27 my 30

SE ALQUILAN San José 111, entre Oquendo y Soledad, apartamentos de sala, comedor, dos habitaciones, baño y cocina, de $20 a $30. Llaves en la misma. Telf. M-9837.
B1 21668 27 my 30

EDIFICIO «AGUIAR». Industria 72 y medio, amplios apartamentos de dos habitaciones y baño completo, luz, limpieza, teléfono, agua caliente y ascensor. día y noche, moralidad y módicos precios.
B1 18539 8-1 Junio

$20 A $28 Apartamentos modernos, sala, cuarto, comedor, baño intercalado, calentador, cocina de gas; edificio estilo español, San Lázaro y Hospital, la botica informa.
B1 21173 25-4 Junio

APARTAMENTO moderno, decorado, elegante, sala, dos habitaciones, baño completo, cocina gas, confortable en módico alquiler, Edificio López calle 9a. núm. 16 entre H. e I. Vedado.
B1 21418 26-30 Mayo

LUJOSOS apartamentos, cuatro cuartos, precioso baño intercalado, sala decorada, balcones a la calle comedor fresco, bonita terraza, cocina, calentador, baño criados. Apartamentos más chicos con todas comodidades completamente decorados, Edificio Padrón, Neptuno 251, entre Hospital y Aramburo. U-5158, U-1505.
B1 21492 26—5 Jun.

SE ALQUILAN, Jovellar 53 entre Hospital y Espada, apartamentos de sala, comedor, una habitación, baño y cocina, a $14, $16 $18 y 20. Llaves en la misma, teléfono M-9837.
B1 21671 27 my 30

K ESQUINA 21, Vedado. Edificio de apartamentos muy fresco, alquílanse sala, comedor, dos dormitrolos, baño lujoso intercalado etc, informa Avelino.
B1 20967 23-7 Junio

APARTAMENTOS
Desde $27
Edificio Balaguer
Animas número 1 entre Zulueta y Monserrate.
Palacio Díaz Blanco
Belascoaín 120 entre Clavel y Antonio Díaz.
CONSERJE Y SERVICIO ESMERADO EN AMBOS EDIFICIOS
THE TRUST COMPANY OF CUBA
Informes en el
Departamento de Bienes
Obispo 53. M-6971
B1 21189 25-30 Mayo

CASAS APARTAMENTOS
De una y dos habitaciones, sala, comedor, cocina, magnífico baño, elevador, desde $30. Independientes, Neptuno 172.
B1 21330 25 my 31

EMPEDRADO 16, primer piso. Se alquilan amplios y ventilados apartamentos para oficinas. Precio $12; $15; $30; y $40. Informan Bufete de Arellano, M-3936.
B1 20921 23-6 Junio

EN CASA moralidad alquilo un apartamento 4 balcones y un comedor, cocina y un cuarto propio para dar comidas, hay dos cantinas. Informan Monte 325, altos de los Parados.
B1 21715 28-31 Mayo

EXTRAORDINARIA
REBAJA DE PRECIOS
en el
EDIFICIO GOVEA
13 entre 18 y 20, VEDADO.
APARTAMENTOS de 2 habitaciones, cocina, baño privado y luz, a 14 PESOS.
APARTAMENTOS con vista a la calle de 3 habitaciones, cocina y baño privado a 25 PESOS.
APARTAMENTOS interiores, con cocina y baño privado a 12 PESOS
B1 19551 14-30 Mayo

CARDENAS 31, tercer piso, moderno apartamento compuesto de habitación de 5x5, baño completo, hermosa cocina y terraza. (Sin niños).
B1 21496 26-30 Mayo.

APARTAMENTO lo más moderno, compuesto sala y habitación, baño intercalado, cocina completamente independiente, barato, no dejen verlo que les gustará. Picota 12 y 14.
B1 21150 25-11 Junio

APARTAMENTOS: Hotel Palace, edificio Pérez Benitoa, ofrecemos apartamentos desde 40 pesos mensuales con todo servicio, viva con todo el confort que usted merece, aquí disfruta usted de espléndido restaurant, portales, terrazas, jardines, garage y beauty parlor, Avenida de los Presidentes y calle 25.
B1 21821 28-4 Junio

18 PESOS Vedado alquilo apartamento moderno alto de esquina muy fresco, dos grandes habitaciones, sala, servicios, azotea, calle 15 y 20. Informan en los bajos, bodega.
B1 21610 27-1 Junio

EDIFICIO de cinco plantas: 12 y 23, Vedado. Alquilo modernos, lujosos apartamentos con luz, balcón a la calle, elevador, desde $18. Llaves, apartamento número 1. Informes: M-1241.
B1 21516 26—29 My

APARTAMENTO casa moderna con vista la calle, sala, dos cuartos, baño completo, cocina, precio de situación. Maloja 87, entre San Nicolás y Manrique.
B1 21253 25-29 Mayo

SE ALQUILAN en O-Reilly 5, altos, buenos apartamentos bien ventilados, agua fría y caliente y demás servicios si lo desean, precios de situación.
B1 21348 25-31 Mayo

B-2. Locales y Naves.

ESPLENDIDO LUGAR
Apropiado para almacén, comercio, industrias. Se alquila la planta baja de la moderna casa de dos pisos, Jesús del Monte 137 A, casi frente Quinta Dependientes, con todos servicios modernos, gran cocina. Informes segundo piso.
B2 21155 25-2 Junio

ALQUILERES

GALIANO 23 se alquila un local chico, para comercio. Precio situación. Informan A-2446.
B2 21648 27-11 Junio

SE ALQUILA esquina para bodega o barra, Palatino y Mireles, alquiler módico, contrato, llaves al lado, Carnicería. Informan Telf. U-4592.
B2 21714 28-5 Junio

SE ALQUILA esquina para comercio o industria, Sitios y Subirana, alquiler $30, contrato llaves en la bodega. Informan su dueño teléfono: U-4592.
B2 21713 28-5 Junio

SE ALQUILA en la calle Reyes entre Mangos y Remedios, un local propio para industria, tiene un patio de 400 metros, precio de situación. Informa, Luis González. U-1157.
B2 21183 25 my 31

SE ALQUILA en Desagüe casi esquina a Infanta, un local propio para industria, precio de situación. Informa, Luis González, U-1157.
B2 21181 25 my 31

EN INFANTA 55 esquina a Estrella, alquilo espléndida sala propia para exposición, oficinas o comercio, con magníficas puertas de cristal y situada en el punto de más tránsito de la Habana. Informes, Rivas U-2103. Precios económicos.
B2 21311 25 my 30

SE ALQUILA en Concepción de la Valla 2, esquina a Campanario, local propio para comercio o industria. Informa Luis González, teléfono U-1157.
B2 21180 25 my 31

ALCANTARILLA 36
Se alquila con armatostes, vidriera cuatro habitaciones altas. A-1805. Precio de situación.
B2 21145 25 my 29

JUSTIZ NUM. UNO
casa de tres plantas con 600 metros cada planta, elevador, monta carga. propia para almacén o industria. Se admiten proposiciones. Informan: teléfono F-2134.
B2 21582 27-2 Junio

EN 35 PESOS, alquilo local amplio, dos puertas, con trastienda, a dos cuadras del Capitolio Informes café Quinta Avenida, Zulueta 71 esquina Dragones.
B2 21550 27-31 Mayo

PROPIA para almacén de tabaco o industria, se alquila la espléndida casa Consulado 91-93 gran patio cubierto con lucernario. Los altos con departamentos corridos a los cuatro vientos. Precio muy rebajado. La llave en Prado por Animas. Informes: Sr. Manteca, Cuba 76.
B2 21156 25-2 Junio

PARA NEGOCIOS. Alquilo baratos locales propios para Comercios preparados para barbería, tintorería, billares y cuatro accesorias, todos con frente a la Terminal por Misión, admito proposiciones para vidriera Tabacos. Informes Hotel París, Zulueta 85 teléfono A-5752.
B2 21233 25-30 Mayo

PARA CUALQUIER COMERCIO. Magnífico local moderno, superficie 300 metros, claro y fresco, se alquila Amargura 51 entre Compostela y Aguacate, precio $80.00. Más informes, Compostela 50. A-7769.
B2 20752 22-6 Junio

SE ALQUILA un local, propio para barbaría, con instalación de luz y agua, gana 15 pesos. Informan en «La Luna» Paseo y Calzada, Vedado.
B2 20818 22-1 Junio

LUZ 36, planta baja, se alquila una nave propia para establecimiento, almacén o taller. Precio $40. Informan Bufete de Arellano, M-3936. La llave en el bar Nuestra Señora de Belén.
B2 20935 23-6 Junio

PROPIAS para Almacén o Industria, alquilo dos hermosas naves claras y frescas 500 metros en Subirana 73 y 350 en Peñalver 111. Informan Subirana 77 y 79.
B2 20908 23-31 Mayo

NAVE alquilo propia para industria o taller sin columnas precio $40. Omoa 102, entre la calzada y Alejandro Ramírez. Telf. A-4166.
B2 20950 23-2 Junio

25 PESOS local puerta ondulada, armatostes, vidrieras, para baratillo con vivienda cómoda para familia, lado moderna casita, para matrimonio 18 y la. Reparto Almendares.
B2 20909 23-31 Mayo

20 PESOS local 250 metros, puertas metálicas, patio central, industria. almacén, depósito X-3774.
B2 20969 23-1 Junio

ALQUILO gran esquina que siempre hubo, bodega, buen barrio, 19 y O, Vedado, dos cuadras de 23, tiene gran nevera $25.00 allí la llave. M-7611.
B2 20621 21-31 Mayo

EN GUANABACOA se alquila un hermoso local propio para establecimiento. R. de Cárdenas 26, esquina a Pepe Antonio. Telf. XO-1957.
B2 19950 16-1 Junio

SE ALQUILA una esquina para bodega con los enseres y tres accesorias, alquiler $20. Informan J. Miranda. San Antonio 18, Cerro. teléfono I-2617.
B2 20541 21-29 Mayo

PRADO 55, se alquila este local, propio para cualquier clase de negocio Llaves e informes Sr. Manteca, Cuba 76.
B2 21153 25-2 Junio

SE ALQUILA un hermoso local en San Nicolás y Corrales propio para pollería o carbonería o puesto de frutas o barbería. Está en esquina una cuadra de Monte. se da muy barata. precio de situación, Telf. M-4211. bodega.
B2 21255 25-31 Mayo

SE ALQUILA para depósito o almacén la casa Concordia 22, tiene catorce metros de frente por cuarenta de fondo. Teléfono A-4192.
B2 21006 23 my 30

PARA ESTABLECIMIENTO
Se alquilan los bajos de Monte esquina a Aguila. Informes Edificio Bacardí, Apartamento 401, Sr. Francisco Torres. Telf. A-7830.
B2 21564 27-6 Junio

NEPTUNO 219
entre Oquendo y Soledad. En precio muy económico se alquila amplio y nuevo local, 6½ m. de frente, 28 de fondo, sin ninguna columna, apropiado para muebles o préstamos, habiendo estado seis años dedicado a este giro. Informes Línea 122, altos, entre 8 y 10, Vedado. Telf. F-3656.
B2 21590 27-6 Junio

MURALLA 26, se alquila para almacén o comercio. Informan y llaves en Lamparilla núm. 9, Telf. A-2950.
B2 18707-9 8 Junio

LOCAL para bodega. Se alquila con armatostes, mostrador, y nevera, todo moderno. barrio sin competencia, con vida propia. Paradero del Cerro. Havana Park No. 1.
B2 20957 23-31 Mayo

SE ALQUILA una buena nave en la Calzada de Ayesterán entre Lombillo y La Rosa. La llave en la bodega. Informan U-7817
B2 20399 19-29 Mayo

BUENA OCASION. Cedo con enseres y alquiler muy bajo, un bonito local propio para cualquier giro, en Neptuno 18. Librería. Informan en el mismo.
B2 21439 26-1 Junio

HERMOSO local para comercio, se alquila en San Ignacio núm. 84 con hermosos entresuelos para Oficina. Dr. Arturo Fernández. Telf. M-2602
B2 21228 25-31 Mayo

CALLE MARINA número 36 al 40, Avenida de Washington, se alquila espléndido local con salida a la calle Hornos con más de 1,200 metros cuadrados de superficie. Informan: Rosales y Lavedan, Dpto. Administración de Bienes. Telf. M-6947.
B2 21730 28-7 Junio

PARA Establecimiento se alquila un hermoso local Neptuno No. 137, entre Escobar y Lealtad. Informes: U-5620.
B2 21810 28-5 Junio

A Precios Módicos
Ofrecemos los siguientes locales
Aguiar 71
Bajos, entre Obispo y Obrapía propio para oficina de banco, compañía de vapores o agencia de seguros, con servicio de limpieza. Renta mensual 250 pesos.
Animas 1
Bajos, frente a la plaza del Polvorín, en 50 pesos.
THE TRUST COMPANY OF CUBA
Informes en el
Departamento de Bienes
Obispo 53. M-6071.
B2 21191 25 my 30

ALQUILERES

SE ALQUILA
Un local propio para establecimiento situado en la calle de Reina número 52 entre las calles de Manrique y Campanario. Precio de situación. Informan Bubete Morales y Solís, Manzana de Gómez 524 y 525. Telf. A-9250.
B2 21386 26-5 Junio

GRAN almacén. se alquila muy barato, situado en Cuba, Desamparados y San Isidro, muy apropiado para almacén de víveres, depósito de productos del país, con capacidad de 1,500 metros cuadrados, con salidas por las tres calles, inmediato al ferrocarril cuyos carros pueden descargar en el mismo almacén, próximo a los muelles y con entrada privada de camiones por Cuba. Tiene dos romanas en los altos. Informan en Obispo 16. La llave en el café de la esquina.
B2 21252 25 jun 1

B-3. Departamentos.

SAN IGNACIO No. 25
Antes de mudarse vea estos grandes departamentos acabdos de fabricar, amplios y ventilados. Desde $10. con luz eléctrica. Informa el encargado teléfonos A-9738 y F-3365.
B3 19873 15 my 30

ALQUILO, departamento independiente bajo, todo servicio, Espada 24, entre San Rafael y San Miguel. Informes allí encargado.
B3 21757 28-2 Junio

PALACIO "AYESTERAN"
Se alquilan Departamentos, sala, cuarto; baño completo, precios muy rebajados, luz toda la noche, Ayesterán 8. casi esquina a Carlos III. Telf. U-7200.
B3 20574 21-5 Junio

LA VIZCAINA
Gran casa para familias. Se alquilan habitaciones y departamentos todos con vista a la calle, agua corriente y caliente, a todas horas, comida a la española y criolla, también servimos comida a domicilio. Belascoaín No. 64.
B3 21142 25-31 Mayo

HERMOSOS Departamentos independientes vista a la calle, lavabo de agua corriente y luz. Precios de situación. Lamparilla 63 esq. a Villegas.
B3 20215 18-2 Junio

VIBORA en el paradero, alquilo departamentos modernos, altos almacén víveres San Ramón. Sala y un cuarto grande, baño y cocina de gas con luz, 13 pesos. Informes I-7786.
21489 26—3 Junio

SE ALQUILAN departamentos en Monte 133, entre Angeles e Indio. Informa; la encargada en la misma.
B3 21483 26—5 Junio

EN CASA de oficinas se alquila a personas de moralidad y matrimonios sin niños, departamentos con vista a la calle de dos y tres aposentos desde $20, habitaciones para hombres solos desde $8.00, Aguiar 101 entre Sol y Muralla.
B3 21431 26-30 Mayo

ALQUILO apartamento con ventanas a la calle, entrada independiente luz, teléfono(etc., para oficina, profesional o familia seria. Aguacate 30. bajos, entre Tejadillo y Empedrado.
B3 21497 26—31 My.

SE ALQUILA en Prado No. 4 altos un departamento amueblado o sin muebles, muy fresco a corta familia, precio módico.
B3 20983 23-30 Mayo

SE ALQUILA en Armas entre San Francisco y Milagros, un departamento compuesto de sala y dos cuartos, cocina y baño, precio de situación. Informa, Luis González. U-1157.
B3 21178 25 my 31

MANRIQUE 94 bajos, buen local para industria o comercio, muy barato. Llaves en los altos. Informes Habana 186, teléfono M-1541.
B3 21381 26-5 Junio

SE ALQUILA departamento muy fresco, balcón calle, también entresuelo, tres habitaciones con todos servicios vista a la calle, Cuba 104. entre Muralla y Sol.
B3 21369 26-30 Mayo

SE ALQUILA departamento de tres habitaciones muy fresco, balcón calle, barato, también buena habitación grande, hay teléfono, San Rafael 27 al lado Fin de Siglo.
B3 21370 26-30 Mayo

DE 15 A 20 Pesos departamentos de dos y tres habitaciones, claras y ventiladas, servicios propios; instalación eléctrica. Compostela 113, entre Muralla y Sol.
B3 21600 27-1 Junio

SE ALQUILAN apartamentos de sala, cuarto y baño y cocina, todo independiente, modernos en la calle 3 entre 6 y 8, Reparto La Sierra, Marianao.
B3 21622 27-31 Mayo

B-4. Habitaciones

PAJARITO Y CLAVEL
Se alquilan habitaciones a precios de situación. Teléfono U-1710.
B4 19442 13-12 Junio

HABANA 109, segundo piso, casa de familia alquila habitación a hombres solos o matrimonio sin niños, lavabo agua correinte, hay teléfono.
B4 21585 27 my 31

ALQUILO, Habana 121, altos, esquina Murralla, habitación vista la calle, agua caliente, con y sin muebles, dos en la azotea, entrada independiente. Informan teléfono M-1185.
B4 21700 27 my 30

AGUIAR 92 entre Obispo y Obrapía habitaciones $7 $10 $15 departamentos para oficinas $10 $15 Sol 79 habitaciones departamentos $6 $10; $15 luz toda la noche.
B4 20987 23-7 Junio

MONTE 397, habitaciones departamentos tres piezas, cocina, $9, $10 $12. Casitas $15, $14. Sol 79 habitaciones, departamentos $6, $10, $15. Industria 115 habitaciones balcón $12, $15.
B4 20988 23 jun 7

CASA ALMENDARES. Infanta y Carlos III, habitaciones frescas, precios verdadera situación, en ella excelente comida. Carros, ómnibus, cerca ciudad y repartos. U-3827.
B4 21363 26-25 Junio

OBISPO 54 primer piso entre Habana y Compostela, casa particular, alquila espléndida habitación amueblada, ventilada y moderna, agua interior y todas comodidades, solo a personas de moralidad, precio situación.
B4 21417 26-30 Mayo

DE OCHO hasta 16 pesos habitaciones altas y bajas, amplias y frescas, casa de buena presencia y mucho silencio. Luz, llavín y teléfono. Reina 92.
B4 21232 25-2 Junio

NUEVO MALECON
CUBA 22
¿Quiere vivir fresco y económico? Alquile su habitación o apartamento en este edificio de seis plantas, situado frente al Morro, baño con agua caliente.
B4 21804 28-2 Junio

EN SAN MIGUEL 51 altos, casa de familia, se alquilan amplias habitaciones con o sin muebles y comida a personas de moralidad.
B4 21415 26-29 Mayo

OBRAPIA 96 y 98
Se alquilan habitaciones con balcón a la calle y un gabinete de mamparas y otras interiores, grandes y frescas, lavabos de agua corriente luz toda la noche. Son especiales para oficinas u hombres solos, matrimonio solo. Precio de situación. Informes el portero.
B4 20573-20579 21-31 Mayo

SE ALQUILAN habitaciones con muebles, sin muebles, lavabos agua corriente; muy frescas; casa moralidad. Someruelos 3, casi esquina Monte.
B4 21513 26—29 My

"CASA NEPTUNO"
Se alquilan hermosas habitaciones con servicios. Neptuno 189, entre Gervasio y Belascoaín. Teléfono: U-6940.
B4 16949 25-29 Mayo

SE ALQUILA una amplia y ventilada habitación con balcón a la calle. único inquilino, hay teléfono. Concordia 152 por Oquendo, altos de la barbería.
B4 21414 26-29 Mayo

ALQUILERES

HABANA 109, segundo. Alquila grande habitación con agua dentro, propia para dos personas de moralidad. Casa particular. Hay teléfono.
B4 20667 21 my 31

ALQUILO en casa viuda honorable hermosa habitación independiente y cuarto baño $12, comida si se quiere a señoras o caballeros, Milagros 37 Teléfono I-6881. Reparto Mendoza.
B4 21034 23 my 29

REINA y Belascoaín. Altos del café, por 15, 20 y 25 pesos, amplias y frescas habitaciones amuebladas, para una y dos personas, nunca falta el agua caliente y fría.
B4 20768 22-6 Junio

PICOTA 60, entre Merced y Conde: Se alquilan habitaciones altas y bajas a $8 y $7. Informan Bufete de Arellano, M-3936.
B4 20919 23-6 Junio

PARRAGA 15, entre Santa Catalina y San Mariano, Víbora, se alquilan habitaciones desde $5.50 informan: Bufete de Arellano, M-3936.
B4 20920 23-6 Junio

SE ALQUILAN hermosas habitaciones decoradas con baños intercalados. Chalet particular, línea en la puerta. Almendares. F-O-2963.
B4 21162 25-1 Junio

AGUILA 107, 1er. piso entre San Rafael y San Miguel, alquilo dos habitaciones, balcón a la calle, otras interiores con agua corriente, todas muy frescas y ventiladas. Doy comidas y admito abonados al comedor. Reparto cantinas.
B4 21146 25-31 Mayo

SE ALQUILA Bernaza 46 altos, 17 habitaciones, y un salón amplio en los bajos. Informan en Monserrate 117. El Vizcaíno.
B4 20368 19-29 Mayo

MALECON 46 entre Aguila y Blanco se alquila una o dos habitaciones con todo servicio, es casa moderna, amplia y de respetable familia.
B4 20742 22-5 Junio

REINA 6, ULTIMO PISO
dos habitaciones grandes, frescas, balcón, lavabos, comida, muebles si desean, baratos, casa familia, baño lujoso, Telf. M-9209.
B4 20979 23-30 Mayo

ZULUETA No. 32
En frente del Instituto, el punto más céntrico de la ciudad. Frescas y amplias habitaciones desde $5. con luz eléctrica. Informa el encargado. teléfonos A-9738 y A-2683.
B4 19872 15 my 30

ALQUILO habitaciones amplias, 4 x 4. Galiano y Barcelona, todas balcón calle, teléfono, agua abundante, luz toda la noche, baratas, mucho aire y sol, casa moralidad. Informes a todas horas.
B4 20677 21 my 31

SE ALQUILA en Galiano y Trocadero una habitación, altos del bar. Informa, Luis González. U-1157.
B4 21177 25 my 31

ALQUILO, buen cuarto altos, muy fresco, entrada independiente, con servicios anexos y luz, a matrimonio solo o señora sola, $10 mensuales. General Lee 53, entre Goicuría y M. Rodríguez, Santos Suárez.
B4 21476 26-29 Mayo

EN LO MAS alto del Reparto Alturas Almendares y en casa de familia honorable, alquilo hermosa y fresca habitación amueblada y con toda asistencia, propia para matrimonio sin niños o señora sola. Se dan y piden referencias, Telf. FO-1472.
B4 21593 27-31 Mayo

GRAN CASA familias Zulueta 36, F. altos, magníficas habitaciones, excelentes comidas, individualmente, $30, dos $50; tres $75; estricta moralidad. Lugar céntrico. Junto tranvías. ¡Visítenos! Telf. A-6512.
B4 21433 26-2 Junio

HABITACIONES baratas $6, $8, $12 Departamentos $12, $15, $18. Sol 79, Aguiar 92. Industria 115. Monte 397. San Isidro 63. Luz toda la noche, agua abundante.
B4 20989 23 jun 7

HABITACION, desayuno, buenas comidas. Matrimonio, $45; una persona, $23. Muralla 59 primer piso, entre Habana y Compostela. Teléfono A-6579.
B4 21306 25 jun 4

SE ABRIO gran casa para familias, Amargura 34, próxima a todas las oficinas, habitaciones amplias, ventiladas, vista a la calle e interiores, agua en todas, teléfono, piso de granito, edificio moderno de $10 en adelante. Véalas a todas horas, en Chacón 10, hay altos y en bajos de $8 en adelante con vista a la calle, hay teléfono, casa moral.
B4 21413 26-4 Junio

EDIFICIO Abadín. Cuba 86, casi esquina Teniente Rey, edificio moderno, fresco, tranquilo, habitaciones con lavabos, amuebladas, ropa cama, criados, luz, teléfono, baño caliente, desde $14. No cocinamos, A-5551.
B4 21308 25 jun 2

HABITACIONES AMUEBLADAS. Calle L, esquina Once, Vedado, También Apartamentos con cocina gas, baños privados, servicios completo, etc. Abonos comidas baratos. Teléfonos, Garage, Jardín. F-5634.
B4 20594 21-31 Mayo

FAMILIA americana alquila un cuarto amueblado con baño privado, otro en los bajos, precio cómodo. Concordia 2 altos.
B4 21723 28-4 Junio

MATRIMONIO alquila habitación, grande, amueblada o no, buen baño y teléfono, único inquilino. Infanta 111 bajos entre San José y Valle.
B4 21770 28-31 Mayo

EN CASA de familia se alquila una habitación propia para persona sola; se da barata. Chacón 5 altos, Informan en la botica.
B4 21749 28-31 Mayo

VEDADO. Habitaciones modernas con luz eléctrica a 9, 10 y 11 pesos calle 8 número 253 entre 27 y Zapata. Informes en la misma la encargada.
B4 21744 28-31 Mayo

HABITACIONES: Calzada 10 de Octubre número 655, al lado del paradero de los tranvías. Se alquilan espléndidas habitaciones muy baratas. Se exigen referencias. Informa el encargado de las mismas.
B4 21731 28-7 Junio

SE ALQUILA una habitación fresca, en casa de corta familia, y único inquilino a señora seria de moralidad. Informan Concordia 176 altos. Telf. U-3225.
B4 21824 28-31 Mayo

EN VILLEGAS 113 1er. piso, se alquila un apartamento y una habitación, luz y teléfono.
B4 21814 28-31 Mayo

B-5. Casas de Huéspedes.

HUESPEDES. La Matancera, Reina 83 esquina a Manrique, tengo habitaciones amuebladas, vista calle, agua corriente, buena comida, casa decente, precio para matrimonio, desde 45 a 65 pesos. Telf. A-0238.
B5 20226 18-30 Mayo

HUESPEDES Tejadillo 12 entre Cuba y Aguiar, habitaciones amplias a precios muy económicos, agua caliente a todas horas, magnífico comedor y esmerado servicio, muy cerca de las Secretarías de Estado.
B5 19556 14-5 Junio

CASA DE HUESPEDES
Animas 3 altos, Se alquilan hermosas y frescas habitaciones a la calle, con agua corriente, excelente comida sazonada al estilo Vasco, baños de agua fría y caliente a todas horas, atención esmerada. Se admiten abonados al comedor. Telf. A-4837.
B5 18068 5-4 Junio

HUESPEDES, habitaciones y apartamentos, mitad de precio, $10, interiores, vista la calle desde $25 amueblados, mejor situación de la Habana. Prado y Neptuno, altos, Fartagás.
B5 21706 27 my 29

HOTEL BELMONT
San Rafael e Industria. Nuevos dueños. Hotel más fresco amplio y mejor situado precios rebajadísimos inigualables, grandes y pequeñas habitaciones y apartamentos con o sin muebles, lujosos baños privados, agua caliente, exquisitas comidas seleccionadas, especialidad a familias residentes y viajeros del interior. M-3773
B5 21390 25-9 Junio

ALQUILERES

HUESPEDES espléndidas habitaciones con baño privado y toda pensión desde $50 para uno, casa decente y de orden, Telf. M-9758, Reina 55 altos.
B5 21427 26-31 Mayo

NIAGARA HOUSE
Se alquilan habitaciones y departamentos con baño privado y sin baño, con comida y sin comida, también servicio a la carta, casa muy fresca a la brisa. Informan Tomás Carballosa, Prado 47.
B5 20548 21-20 Junio

HUESPEDES Obrapía 99 una cuadra Parque; hermosas habitaciones departamentos con baño; agua caliente todas horas con muebles y sin $14, $18, $20, hombres solos, matrimonios sin niños.
B5 20986 23-7 Junio

CASA para familias "Pensión Leal". Habitaciones grandes y muy ventiladas, con baño privado y vista a la calle. Muy buena comida. Servicio esmerado. Aguila 113, altos, esquina a San Rafael.
B5 21522- 26—2 Junio

B-6. Hoteles.

THE SAVOY
F Y 15, VEDADO
Teléf. F-6616.
Situado en un lugar alto del Vedado, con fácil y frecuente comunicación con la ciudad y repartos; rodeado de jardines, con 600 metros de hermosos portales. Las habitaciones tienen ventilación directa, teléfono, closet y baño particular con agua fría y caliente. Precios moderados, incluyendo tres excelentes comidas, bien seleccionadas; el servicio en mesas separadas para cada familia.
B6 C-6349 4-3 Junio

HOTEL ROMA
Dedicado a familias estables y pasajeros del Interior. Gran reducción de precios; excelente comida. Se admiten abonados al comedor. Roof-Garden. Servicio a la carta. O'Reilly y Aguacate. M-6944. Cable: Romotel.
B6 20436 19-19 Junio

Hotel Perla de Cuba
El mejor situado de la ciudad frente al Parque de la Fraternidad, admitimos familias estables, a precios de situación, precios especiales para viajeros del interior, tabla Dhote desde $1.
B6 17017 29-29 Mayo

HOTEL LINDBERGH
Animas 58 frescass y ventiladas habitaciones con servicio privado, agua caliente, por días, desde $1 por meses, grandes rebajas. English Spoken.
B6 20578 21-20 Junio

Nuevo Hotel Luz
AMARGURA No. 47, esq. a COMPOSTELA. Teléfono M-2395.
Para familias estables y pasajeros del interior. Se admiten abonados al comedor. Matrimonios 55, 60 mes. Una persona 30, 35, 40 mes. Agua filtrada todos los pisos, baño intercalado, agua caliente, timbres, Departamentos 4 balcones calle 80, 90, 100, desayuno, almuerzo, comida. Por días $1, 2. Muebles nuevos, al frente de su cocina uno de sus nuevos dueños.
B6 17632 2-4 Junio

HOTEL AMBASSADOR
Vedado. Si le interesan precios económicos, le rogamos nos pida informes y le mandaremos detalles y fotografías. Hay portales, terrazas y jardines amplios para sus niños. Antes Hotel "Cecil" A. y Calzada. cerca Baños de Mar.
B6 18031 8-4 Junio.

GRAN HOTEL
Teniente Rey y Zulueta, habitaciones con baños y teléfonos, incluyendo todas las comidas a precios muy reducidos. Procure verlas, ante de mudarse.
B6 21425 26-10 Junio

HOTEL BILBAO
De Julio Gutiérrez, (antiguo propietario del Palacio de la Mortera). Prado y Neptuno. Amplias y ventiladas habitaciones a Frado y Neptuno, San Miguel y Consulado, agua fría y caliente, elevador permanente, situación céntrica, a media cuadra del parque Central. Precios económicos, moralidad absoluta, cocina española y criolla. Se admiten abonados al comedor Jueves, bacalao a la vizcaína. Domingo, olla española. Neptuno 5 teléfono A-9041.
B6 21545 27 jun 4

QUINTA AVENIDA
HOTEL
Zulueta núm. 71, esquina a Dragones. Alquilo frescas y ventiladas habitaciones con comida para una persona, a $25.00 y $30.00. Para matrimonio, habitaciones y departamentos con o sin baño a 50, 60 y 70 pesos. Espléndida comida y esmerado servicio. Teléfonos A-1000. M-5778. y M-4630.
B6 21546 27-11 Junio

HOTEL LOS ANGELES
LA SENSACION DEL AÑO
POR $37.00 MENSUALES
Le damos a usted habitación con baño privado, teléfono, elevador, desaynno, almuerzo y comida. No olvide que está céntrico, Aguila 119, teléfono M-6705, casi esquina a San Rafael, acuérdese, estamos a fines de mes.
B6 20959 23-2 Junio

HOTEL
AMBASSADOR
Clientela exclusiva de familias del interior. Muy económico, fresco y amplio, precios muy bajos. No hay lujo. Cocina criolla-española. El más cerca de los baños de mar. Antes Hotel Cecil, A y Calzada, Vedado.
B6 18039 8-4 Junio

ARRENDAMIENTOS

ARRIENDO finca 18 caballerías 100 metros carretera central, Provincia Pinar del Río, inmejorables tierras, río, casas, donkey. Informan Avenida de Acosta 16. Telf. I-1510.
W 21372 26-2 Junio

EN GUANABO
SE ARRIENDA por uno o varios años con la exclusiva, la cantina y restaurant de la Playa Hawaiana donde concurren más de diez mil personas semanalmente. Informa M. Saumell, F-2870, de 1 a 2 únicamente.
W 21434 26-29 Mayo

GUINES
Arriendo en Melena del Sur la finca La Sabana, 11 caballerías, buenas tierras, tres casas, abundantes pastos, dos pozos, buen motor etc. Informan Cerro 522-A esquina a Lombillo, teléfono I-5828.
W. 21734 28-5 Junio

SE SOLICITAN

S-1. Criadas y Criados.

SOLICITO criada española de 30 a 35 años que sepa limpiar bien y coser algo, con buenas referencias, sueldo bueno, venga después de las nueve. Vedado, calle 15 número 380 esquina a 2.
S1 21651 27-29 Mayo

M.E.C.D. 2016

SE SOLICITAN

NECESITO una criada para cuartos, sueldo $25; y un buen criado de manos, $35. También un muchacho español $10. Compostela 58.
S1 21463 26—29 My.

SE SOLICITA una criada de comedor, que sepa su obligación, y tenga recomendación, no muy joven, sueldo $14, teléfono I-3451, en la Calzada del Cerro 699.
S1 21537 27-31 Mayo

SE SOLICITA una muchachita española, sueldo 12 pesos. San Felipe y Ensenada, altos de la carpintería.
S1 21649 27-29 Mayo

SOLICITAMOS sirvientas. Colocación, casa y comida, por 50 centavos. Hágase nuestra asociada y nosotros la ayudaremos. Gervasio 126, entre San José y San Rafael. Sociedad Protectora de Sirvientas.
S1 21664 27 my 29

NECESITO para familia acabada llegar una criada para cuartos, una buena cocinera y un buen criado, $25, cada uno. Compostela 58.
S1 21811 28-30 Mayo

S-2. Cocineras y Cocineros

SE SOLICITA una cocinera española para corta familia en 25 núm. 239-A, bajos, Vedado.
S2 21460 26—29 My.

S-10. Oficinistas

SE SOLICITA un joven no mayor de veinte años, que sepa taquigrafía mecanografía y con experiencia en trabajos de oficina. Si no tiene buenas recomendaciones, que no presente solicitud. Apartado 145, Habana.
S10 21455 26-30 Mayo

S-11. Agentes y Socios

SE SOLICITAN personas de ambos sexos que necesiten trabajar, para emplearlas en un trabajo fácil y bien retribuido. Pueden ganar más de cinco pesos diarios. Informa A. Baeza, todos los días, de 9 a 11 a.m. en Belascoain 215, entre Lealtad y Escobar.
S11 21074 24-30 Mayo

Aviso Importante
Solicitamos socios con efectivo, para trabajar compañías de fianzas en general; ya están constituídas. Es el mejor negocio actual, se garantiza utilidades. G. de la Vega. Vento 21, altos. Teléfono U-4785.
S11 21057 24-29 Mayo

SE SOLICITAN agentes de ambos sexos para vender en oficinas públicas y privadas, hoteles, colegios, sociedades etc. el último MAPA DE CUBA. Muy buena comisión. Informan: Teniente Rey 16, de 3 a 5. Espinach.
S11 21281 25-29 Mayo

SOCIO para establecerse en España que sepa algo de oficina y aporte $5,000, negocio seguro, puede verlo funcionando en ésta sin compromiso alguno, exigimos referencias que a nuestra vez damos. Pida hora para entrevista al A-8225. S. Manzanares, San Lázaro 183, entre Lealtad y Perseverancia.
S11 21623 27-9 Jun.

SE OFRECEN

O-1. Criadas y Criados

DESEA colocarse una joven de color para martimonio solo, o para sirvienta, o para cocinar. Informan: Concordia 96, habitcaión 11, entre Escobar y Gervasio.
O1 21530 27-30 Mayo

PARA CRIADO de manos o ayuda de cámara desea colocarse joven práctico y con buenas referencias. Sale a cualquier parte incluso al exterior. Informa teléfono: M-5752.
O1 21611 27-29 Mayo

SE DESEA colocar una española para criada de manos, tiene buenas referencias de las casas donde ha trabajado, no le importa salir al campo. Telf. A-4576.
O1 21742 28-30 Mayo

SE OFRECE joven española de criada de manos, tiene referencias, desea casa de moralidad. Informan Habana 206 teléfono A-8044.
O1 21777 28-31 Mayo

SE OFRECE una joven española, buena criada de manos o para manejadora o cuartos, tiene referencias de muy buenas casas, teléfono: A-4792.
O1 21812 28-30 Mayo

CRIADO de manos, desea colocarse, buen criado, habituado al servicio de buenas casas con excelentes referencias de las mismas, sale al campo si es preciso. Informan teléfono A-9704.
O1 21631 27-29 Mayo

DESEA colocarse joven española para cuartos o comedor, sabe cumplir con su obligación, tiene referencias, teléfono M-5287.
O1 21628 27-29 Mayo

JOVEN de color, decente y formal se ofrece para sirvienta. Referencias de donde ha trabajado. Informes Teléfono M-2214.
O1 21478 26—29 My.

JOVEN ESPAÑOLA desea colocarse de criada de cuartos o comedor, o manejadora, tiene referencias, teléfono: I-7377.
O1 21452 26-29 Mayo

SE DESEA colocar una joven española de criada de cuartos o manejadora o criada de manos, para corta familia, no va a los repartos, es seria y trabajadora y tiene buenas recomendaciones. Informan en el teléfono F-1332.
O1 21374 26-29 Mayo

SE DESEA colocar una joven española de criada de manos, entiende algo de cocina, es trabajadora y seria, desea casa de moralidad, tiene buenas referencias. Informes U-6946.
O1 21533 27-29 Mayo

SE DESEA colocar una joven española para criada o manejadora o para cocinar y limpiar para un matrimonio solo, no le importa ir al campo. Telf. M-2183.
O1 21538 27-29 Mayo

SE DESEAN colocar dos muchachas españolas de criadas de manos o manejadoras, si es casa de corta familia para todo el servicio. Informan I-2334.
O1 21569 27-30 Mayo

SE DESEA colocar una española, tiene buenas referencias en las casas donde trabajó, entiende algo de cocina y sabe bien de criada de mano. Teléfono F-3801.
O1 21656 27-29 Mayo

DESEA colocarse joven japonés, de criado de manos, en casa particular, tiene referencias. Telf. A-9814. Pregunte por Miguel.
O1 21643 27-31 Mayo

JOVEN española con muy buenas referencias para todas los quehaceres de la casa, sabe cocinar, teléfono I-1505.
O1 21644 27-29 Mayo

SE DESEA colocar una muchacha española, sabe trabajar bien y es formal. Oficios No. 2, Telf. A-3752.
O1 21635 27-31 Mayo

BUEN criado de mano, desea colocarse, entiende de jardín y portero o encargado de casa apartamentos, tiene buenas referencias. Informan. teléfono FO-1480.
O1 21576 27 my 3

CRIADA de mano, comedor y buena manejadora se ofrecen. En la misma criada por horas, criado de mano. Referencias, M-3070.
O1 21617 27 my 29

DESEA colocarse una señora española de criada de mano, tiene buenas referencias. Informan, San Pedro número 6. Telf. A-5394.
O1 21679 27 my 29

SE OFRECE buena criada española, sabe coser y cortar muy bien, lava y plancha ropa fina de señoras, con excelentes referencias. A-3343. No tiene novio.
O1 21667 27 my 29

SE DESEA colocar una joven sepañola para criada de manos, tiene referencias. Informan Telf. F-1699.
O1 21366 26-29 Mayo

JOVEN española desea colocarse para criada de mano o manejadora, no importa ayudar a la cocina, tiene referencias. Informan, Telf. A-8992.
O1 21696 27 my 29

DESEA una joven española para cuartos o comedor en la misma una señora joven con una niña. Sueldo de $10 a $12. Tienen referencias. Teléfono U-5678. Pregunten por María.
O1 21691 27 my 29

SE OFRECE joven española para criada de mano, cuartos o comedor, otra para cocinar y limpiar, tienen buenas referencias. M-9578.
O1 21689 27 my 29

SE OFRECE criado español de buena presencia, competente y fino, sabiendo algo de cocina, excelentes recomendaciones de altas casas de la Habana y Madrid. Telf. F-1925.
O1 21685 27 my 29

SE DESEA colocar una joven española para cuartos o comedor. no le importa ayudar con los niños, tiene referencias. Informan, teléfono A-7945.
O1 21697 27 my 29

JOVEN española se coloca para todos los quehaceres de corta familia, sabe cocinar, es trabajadora y tiene referencias, Telf. M-2563.
O1 21707 27 my 29

SE DESEAN colocar dos jóvenes españolas para criadas de manos o de cuartos. Saben coser un poco y zurcir muy bien. Tienen buenas referencias. Teléfono F-1938.
O1 21480 26—29 My.

SE OFRECE criado japonés habla inglés y poquito español, no tiene pretensiones de sueldo, buenas referencias. A-3343.
O1 21288 25 jun 1

MUCHACHA inglesa desea colocarse como criada de manos o lavandera, sabe muy bien su trabajo, limpia y formal, referencias. A-2398. Maud.
O1 21391 26-31 Mayo

DESEAN colocarse dos muchachas españolas, una de criada de mano o manejadora, la otra para cocinar y limpiar tienen referencias. Informan al teléfono U-8678.
O1 21663 27 my 29

O-2. Cocineras y Cocineros

SE DESEA colocar una muchacha española para cocinar y limpiar. Teléfono M-5422.
O2 21662 27 my 30

SE DESEA colocar una joven española, para cocinar y limpiar, tiene buenas referencias. Teléfono U-4505.
O2 21681 27 my 29

OFRECESE excelente cocinera con referencias duerme colocación y sabe también limpiar y servir mesa pocas pretensiones, es joven. Informan, A-8269.
O2 21705 27 my 30

SE OFRECE inmejorable cocinera de color, cubana, tiene referencias, también trabaja en los repartos. Teléfono M-7122.
O2 21701 27 my 29

DESEA colocarse joven asiático en casa particular, cocina a la criolla, española y americana y sabe repostería. con buenas referencias, informan en el Telf. A-2992 pregunten por Rafael.
O2 20771 22-31 Mayo

DESEA colocarse señora de mediana edad para cocinar y limpiar, siendo corta familia, cocina a la criolla y a la española, no lava ropa, buenas referencias, duerme en la colocación. teléfono A-7431.
O2 21766 28-30 Mayo

JOVEN cocinero chino desea colocarse en casa particular, cocina criolla y española, postre, muy limpio cocina. Persona seria, tiene referencias. X-3056. Dolores 15 Lawton.
O2 21783 28-31 Mayo

UN JOVEN cocinero asiático repostero, se desea colocar en casa particular, cocinar, práctico criolla, española, tiene referencias. Informan: Telf. U-6603.
O2 21785 28-31 Mayo

UN ASIATICO cocinero se desea colocar en casa particular o comercio cocina española y criolla, repostero, con buenas referencias. Informan: Telf. A-8732.
O2 21789 28-30 Mayo

UNA INGLESA de color desea colocarse en casa de corta familia o matrimonio, sabe cocinar bien a la criolla, y cumplir con su obligación, tiene buenas referencias de la última casa. Telf. FO-2741.
O2 21743 28-31 Mayo

COCINERO español se ofrece para casas particulares o comerciales, cocina a la criolla, española y francesa, sabe de repostería y pastelería, helados de todas clases, sale al campo M-8817.
O2 21820 28-30 Mayo

SE OFRECE buen cocinero español, cocina criolla, española y francesa, agradable sazón. helados repostería y pastelería, limpio, es hombre solo. sale al campo, particular M-4205.
O2 21823 28-30 Mayo

COCINERO repostero, asiático, joven, desea colocarse en casa particular, cocina criolla y española. muy formal, teléfono U-7035 y U-7902. Llamar por Guillermo Gil.
O2 21698 27 jun 3

SEÑORA inglesa con buenas referencias, desea colocarse de cocinera u otro trabajo, sabe de repostería y habla correctamente español. teléfono A-9071, Corrales 209.
O2 21633 27-30 Mayo

DESEA COLOCARSE joven asiático cocinero y repostero en casa particular; sabe cocinar bien a la criolla y española, a la francesa; tiene referencia; lleva tiempo en el país. Informan Teléfono I-7861.
O2 21803 28-31 Mayo

SE DESEA colocar una joven española para cocinar y limpiar, si es corta familia, desea casa de moralidad. Informan M-5092.
O2 21637 27-29 Mayo

SE DESEA colocar una cocinera española, sabe su obligación, repostera y tiene referencias de las casas dondo trabajó. U-3406.
O2 21645 27-29 Mayo

SE OFRECE joven española para cocinar y limpiar, siendo corta familia, prefiere la Habana o Vedado, tiene referencias. Informan teléfono A-3726.
O2 21532 27-30 Mayo

DESEA colocarse un asiático cocinero casa particular, tiene buena referencia y sin pretensiones, hago postres, hace plaza, preguntar por Félix, San José 37 o Telf. M-5171.
O2 21586 27-1 Junio

SE DESEA colocar un cocinero asiático. Cocina española, francesa y criolla. Tiene buenas referencias. Informan: Zanja 47. Teléfono U-9748. José Chan.
O2 21456 26—30 My

SE DESEA colocar muchacha española para cocinar y limpiar siendo corta familia, lo mismo, para cuartos siendo muy formal y trabajadora no se coloca menos de veinte pesos, teléfono I-7232.
O2 21407 26-29 Mayo

SE OFRECE cocinero repostero, del país. Telf. M-5118.
O2 21539 27-29 Mayo

SE OFRECE buena cocinera de color que sabe limpiar, para cocinar y limpiar, con buenas referencias y duerme en la colocación, es joven y limpia. M-5241.
O2 21561 27-29 Mayo

ESPAÑOL. Me coloco de cocinero a establecimiento, se trabajar bien y económico, a española y criolla y italiana, tengo referencias, no tengo pretensiones, particular o del comercio, Telf. U-7031.
O2 21587 27-29 Mayo

DESEA colocarse una buena cocinera es de color, para más informes llame al teléfono U-6895.
O2 21560 27-30 Mayo

BUEN COCINERO y repostero asiático, desea colocarse en casa particular; cocina a la criolla, española, francesa y americana; tiene buenas recomendaciones. Informan Teléfono M-6010. Preguntar por José Wong.
O2 21259 25-30 Mayo

UN JOVEN chino cocinero repostero, desea colocarse en casa particular, cocina bien a la criolla, española y francesa, cumplidor de su obligación tiene buenas referencias. Teléfono: M-4389.
O2 21265 25-29 Mayo

COCINERO de color, casa particular o de comercio u hombres solos, cocina española, criolla, sabe bastante repostería, no saca comida, no hace plaza, muy limpio en su trabajo en su persona y económico, cuando llame haga favor esperar. Picota 56 Telf. M-4178, Lurdes Justin.
O2 21382 26-29 Mayo

O-3. Manejadoras

SE DESEA colocar una joven española de manejadora o criada de manos, tiene referencias. Informan: FO-2653.
O3 21419 26-29 Mayo

SE DESEA colocar una joven española para manejadora y los quehaceres de corta familia, tiene buenas referencias, teléfono U-6628.
O3 2680 27 my 29

SE OFRECE una joven española para manejadora o criada de manos o para todo el servicio de un matrimonio solo. Dirección: J y 9, Vedado. Teléfono F-6150.
O3 21477 26—29 My.

SE DESEA colocar una joven de manejadora o con un matrimnoio, tiene buenas referencias, hablar el inglés y español, llamar teléfono X-2720, Julia.
O3 21702 27 my 30

O-5. Jardineros.

SE DESEA colocar un alemán de jardinero, tiene referencias, habla inglés y español. Telf. F-5190.
O5 21291 25 my 29

DESEA colocarse un japonés, para Jardinero en casa particular o finca, tiene referencias. Informan teléfono A-9814. Preguntar por Miguel.
O5 21642 27-31 Mayo

SE OFRECE jardinero agricultor, japonés, buenas referencias de familias distinguidas, experto en su trabajo. Telf. A-3070, Hada.
O5 21686 27 my 30

O-6. Choferes

DESEA colocarse chauffeur español, doce años experiencia, acostumbrado al servicio de casas particulares, servicial para todo, buenas referencias y modestas pretensiones Informan F-1166.
O6 21227 25-31 Mayo

CHAUFFEUR español se ofrece particular, o comercio, es serio y cumplidor, conoce toda clase de máquinas y la mecánica, tiene buenas referencias y es competente en su profesión. Telf. F-6164.
O6 21393 26-29 Mayo

CHAUFFEUR 15 años experiencia se ofrece sin pretensiones. F-9163.
O6 21371 26-29 Mayo

CHAUFFEUR competente, habla inglés y español, muy competente en arreglos de cocktail y servir la rusa. Se hace util generalmente para todo. FO-2989. Eduardo.
O6 21421 26-29 Mayo

SE OFRECE un chófer español, con buena presencia, mecánico, en casa particular o comercio tiene cuantas referencias le sean necesarias de don de ha trabajado, no exige pretensiones, pregunte por Pepe, teléfonos F-6236, F-3436.
O6 21627 27 my 29

CHAUFFEUR español, desea casa particular o comercio, tiene buenas referencias de donde ha trabajado, pocas pretensiones, entiende de mecánica, pregunte por Modesto, teléfono U-4498.
O6 21657 27-4 Junio

CHAUFFEUR español desea colocarse en casa seria particular, o comrecial, la preferiría norte-americana, 10 años de práctica, buenos informes. Informan: A-4353.
O6 21792 28-4 Junio

O-7. Costureras, modistas y Sombrereras

SE OFRECE una viuda para coser en casa particular, sabe cortar por figurín. Informan Telf. I-5802.
O7 21257 25-29 Mayo

MODISTA desea casa particular, cose y corta a la perfección y toda clase de arreglo. Telf. M-4290.
O7 21575 27-29 Mayo

COSTURERA se ofrece para coser en casa particular, corta y cose por figurín, también ropa de niño teléfono U-6988.
O7 21639 27-29 Mayo

MODISTA bordadora, se ofrece a casas particulares, taller o casa de modas. Señorita Moure, teléfono FO-2726.
O7 21535 27 my 30

O-8. Lavanderas.

DESEA colocarse una lavandera de buena referencia en una casa de familia. Luz 31, Habana.
O8 21389 26-31 Mayo

SE DESEA colocar un lavandero asiático, ne casa particular u hotel, lava y plancha muy bien, toda clase, informan Telf. A-6739.
O8 21796 28-1 Junio

O-10 Oficinistas

TENEDOR de Libros. Fijo o por horas, se ofrece a fábrica o almacén, experto contador, alta práctica, buen calculista, conocimiento inglés, superiores referencias. A-9621.
O10 21385 26-1 Junio

O-12. Ofertas Varias.

QUIMICO y Farmacéutico de la Universidad de Santiago de Compostela, amplia competencia, varias veces laureado por la Facultad, con práctica en Farmacias y Laboratorios, aceptaría cargo relacionado con su profesión. Garantías y referencias, teléfono M-8223.
O12 21748 28-31 Mayo

AGENCIAS DE COLOCACIONES

LA MATANCERA
A-7740. Sirve rápidamente cocineras criadas, toda clase de servidumbre y empleados de ambos sexos con referencias. Calle Sol 103, servicio permanente a todas horas.
X. 17437 2-2 Junio

M-5241 «La Milagrosa» A-8066. La Agencia que sirve lo más distinguido de Cuba por tener su personal escogido con referencias.
X. 20172 18-2 Junio

AGENCIA "La Unión" de Marcelino Menéndez: 34 años establecida, la única que en cinco minutos facilita todo el personal con buenas referencias. Llamen A-3318, Habana 114.
X-17148 30-31 Mayo

EMPLEADOS
Con las mejores referencias y para toda clase de trabajo. ¡Llámenos! BEERS & COMPANY, La única Agencia Americana en Cuba. O'Reilly 9½. Depto. 9. A-3070.
X. 19394 13-12 Junio

LA PURISIMA M-1789 la agencia que le sirve rápidamente su personal con referencias. Sánchez M-1789. Luz 91 entre Egido y Curazao.
X. 20834 22-31 Mayo

OFRECEMOS criadas de mano, manejadoras, criadas de cuartos costpreras, cocineras, reposteras, para limpiar y cocinar, lavanderas, todas con buenas referencias. Gervasio 126, teléfono U-8678. Sociedad de Sirvientas.
X 21101 24 my 29

AGENCIA La Estrella, ofrece cocineras, camareras, sirvientas de clínica, las tenemos de todas nacionalidades. Industria 72 A, teléfono M-9578.
X 21690 27 my 29

SE COMPRAN

C-1. Casas

DESEO comprar una casa en el Reparto Santos Suárez o Víbora, parte alta, cerca tranvía, precio $2.500 a $3.000. Informes Lacret entre Cortina y Figueroa, Pasaje Mercedes letra B, Santos Suárez.
C1 20546 21-29 Mayo

COMPRO casa en Ampliación Almendares o La Sierra, sin intervención corredores, jardín, portal, sala, comedor, tres habitaciones, baño, cocina, pantry, cuarto criados, hall, garage, Luis Ruiz, Apartado 2172.
C1 21365 26-1 Junio

COMPRO Y CAMBIO CASAS
Baratas mampostería y madera pueden estar hipotecadas, facilito dinero en hipoteca, rapidez y honradez. Neptuno 208, U-1802, entre Oquendo y Soledad, 12 a 8. Informa Sr. Llenin.
C1 21443 26-1 Junio

COMPRO, contado, casa dos plantas, tres habitaciones, de $5.000 a $6,000, libre de gravamen, en la Habana, o dos casas en Santos Suárez o Víbora. Cerca del tranvía. Sin intervención de corredores. Jovellar 27, apartamento 1, entre Aramburo y Hospital, de 8 a 10 p. m.
C1 21665 27 my 30

C-3. Fincas Rústicas.

ASTURIAS
En Gijón o sus alrededores se compra una finca rústica, o urbana. Informes, Telf. M-3406, de 12 a 3 p. m.
C3 20958 23-29 Mayo

COMPRO FINCA rústica cerca de la Habana con frutales, frente carretera, hasta $3.000. Informan A-8569 de 8 a 11 de la mañana. Sra. Frank Escobar 87.
C3 21441 26-29 Mayo

COMPRO finca 25 a 35 caballerías, frente carretera de Habana, hacia Matanzas, operación contado, rápida, tratando personalmente con su dueño, Benítez, Lagunas 115, entrada por Belascoain, 12 a 3.
C3 21449 26-29 Mayo

C-5. Muebles y Prendas.

COMPRAMOS JOYAS VIEJAS
de oro platino y plata, sanas o rotas en cualquier prenda y monedas de oro. Fabricamos Joyas y componemos relojes. CARBALLAL Hnos. San Rafael 133. Telf. U-5744.
C5 19604 14-13 Junio

A-4559. Compro muebles, antigüedades, objetos arte, maletas, máquinas coser, escribir, archivos, pianos, ropa hombre, burós, oro viejo, libros, caja caudales, pago bien, rápido. A-4559.
C5 21819 28-4 Junio

SE VENDEN

V-1. Casas.

VENDO linda casa plazo por embarcar $700 plazo interés capital $20 mensuales, contado barata, está alquilada también dos bóvedas barata. Telf. M-3496, Trocadero 55.
V1 20572 21-2 Mayo

WASHINGTON 40, Cerro, vendo dos casitas de ladrillo, cielo raso y azotea, sin gravámenes, en $3,200, libres para el vendedor. Informan en Daoiz 24, Cerro.
V1 20763 22-6 Junio

NO PIERDA OPORTUNIDAD
Solo con $500 de entrada o $2.200 al contado, moderna casa de mampostería en la calle 8 y pasaje D, Buenavista a una cuadra de la línea Playa Estación Central, más informes: su dueño en la misma. Telf. FO-2377 Trato directo. No corredores.
V1 21822 28-31 Mayo

CASA sin terminar, 500 metros fabricados, techos monolíticos hechos tabiques interiores, con mil metros terreno, todo pagado. Se vende en ganga. Está O-Farrill entre Estévez y Estrada Palma. Informes: Teléfonos M-2781 U-8601.
V1 21456 26—29 My.

SE VENDE precio de situación, bonito y bien construido chalet nuevo, situado en la Avenida Diez entre 6 y 7, Reparto Almendares o Buenavista, sala, comedor, 4 habitaciones y garage, etc. Precio $6500. Informes: F-6488.
V1 21390 26-31 Mayo

VENDO casa dos plantas, nueva, un solo recibo 200 pesos, en $13,000 y solar en Barrio Azul, 13.33 x 40, muy barato. Monte 282. Telf. A-5423.
V1 21607 27 my 30

ASOMBROSA ganga. Vendo magnífica casa, portal, sala, saleta, tres grandes cuartos, dobles servicios, gran patio, $2,500. Calle Tamarindo, Santos Suárez. Oficina, Marrero Aguiar 72. Telf. A-7672.
V1 21666 27 my 30

UNA CUADRA de Galiano dos de Neptuno, vendo casa chica dos plantas, libre de gravamen, dueño: Galiano 66, departamento 44, de 10 a 4.
V1 21556 27-30 Mayo

SE VENDE una casa en calle de comercio y céntrica en la Habana, con 300 metros de terreno en precio barato por ausentarse. El dueño de 12 a 4 en Salud número 23.
V1 21329 25 my 29

FRESCO y elegante chalet con hermoso jardín, en el mismo informan. Reparto Kohly, Bellavista y Avenida Central inmediato Casino Alemán.
V1 21353 26-5 Junio

CAMBIO o vendo chalet madera dos plantas quinientos metros terreno, esquina una cuadra paradero Los Pinos. por finquita o terreno para granja, cerca Habana. M-7533.
V1 21422 26-29 Mayo

SE VENDE una buena propiedad en calle céntrica. Informes: Teléfono U-4436.
V1 21624-27 31 My.

SOLO con 650 pesos adquiera casa con solar 600 varas, Reparto de Los Pinos, frutales en producción de toda clase, libre gravámenes, Rodríguez. Monte 35. A-1358.
V1 21791 28-30 Mayo

V-2. Solares.

ARROYO ARENAS A CENSO
Aprovechen esta única y gran oportunidad de adquirir un lote de terreno todo con frente a carretera propio para una finca Rústica sin necesidad de desembolsar DINERO alguno. Lotes desde 5.000 metros en adelante. Informan G. del Monte Habana 82, teléfono A-2474.
V2 21280 25-31 Mayo

VEDADO
Ganga. Solar de esquina muy barato calle 4 a la brisa, medida ideal 22.66 por 23 propio para un chalet o establecimiento. Informan G. del Monte Habana 82, Telf. A-2474.
V2 21279 25-29 Mayo

VEDADO
Calle Paseo, esquina y Loma, vende solar con bodega y otras fabricaciones mampostería, rentan un solo recibo $115.00. Informa dueño Habana 82, A-2474.
V2 21278 25-29 Mayo

GANGA. Se vende un solar en la cantidad de $4.000, mide 3,246 metros, en el sitio más pintoresco y saludable de la Habana, calle de Luz, Jesús dle Monte, sirve para Sanatorio una cuadra de la Calzada, teléfono U-6905.
V2 21358 26-1 Junio

SOLAR $1.000 contado calle 23, Vedado; el resto grandes facilidades de pago; bien situado, muy barato. Llame propietario de 3 a 6. teléfono F-5397.
V2 21574 27-31 Mayo

CAMBIO solar Vedado libre de gravamen, bien situado, buena medida por casas o habitaciones en Habana o sus barrios; de 3 a 6. F-5397.
V2 21572 27-31 Mayo

CEDO solar chico Vedado con $350.00 de contado, y pequeña cantidad mensual; muy bien situado, barato. Llame propietario de 3 a 6, teléfono F-5397.
V2 21573 27-31 Mayo

V-3. Fincas Rústicas

VENDO a 25 kilómetros de la Habana, frente carretera, finca de 4½ caballerías, buena casa, cuatro pozos, muchos frutales. Informan U-4249
V3 20801 22-30 Mayo

FINQUITAS rústicas. División en lotes; finca San Pedro, San Francisco de Paula, con 5 líneas de guaguas, vendemos lotes desde 30 centavos metro, tierras propias para granjas y siembras a plazos sin interés. Bárcena y Rodríguez, Empedrado 19 Telf. M-3577. I-3825.
V3 20784 22-1 Junio

SE VENDEN pequeñas finquitas con agua y luz a plazos sin entrada ni interés a pagar un centavo mensual, por vara, durante 150 meses y liquidar por el 5% Reparto de Quinta Campo Alegre, Calzada de Güines, kilómetro 10, Propietario: Capitán Miranda.
V3 21403 26-2 Junio

V-4 Establecimientos

SE VENDE bonito negocio para un matrimonio, casa particular con veinte abonados paga segura, en lo más céntrico de la Habana. Informan, Aguila 137, pollería.
V4 21350 25-31 Mayo

SE VENDE una carnicería, buen contrato y clientela, 20 y 15, Vedado.
V4 21222 25-31 Mayo

VENDO un comercio que tiene de mercancía lo que se pide por él: 25.000 pesos, o se cambia por propiedad. No pierdo tiempo; el que lo examine lo hace. Informes a las 12 en punto. Monte 174, García.
V4 21512 26—29 My.

POR EMBARCAR se vende establecimiento, giro automóvil. buena venta, bien situado, buena existencia buena clientela, ínfimo alquiler, buen contrato poca inversión. Informan, San Lázaro 352.
V4 21088 24 my 30

BUEN NEGOCIO
Vendo barato, por enfermedad, gran garage, estructura de acero, sin columnas, capacidad para 90 máquinas moderna venta de gasolina y accesorios, Morro 7. M. Dono.
V4 18549 7-6 Junio

SE VENDE una barrita, es un negocio que deja un sueldo de más de doscientos pesos mensuales, su dueño no lo puede atender, por no ser del giro y tener otros negocios. Buen contrato gastos reducidos con cuatrocientos pesos de contado y quinientos a plazo. Informan Pedro Rodriguezá. X-1504, no pierda tiempo.
V4 21653 27-30 Mayo

BODEGAS EN VENTA
$1,000 de contado en el Vedado, sola en esquina, 7 años contrato, $45 de alquiler, vende $50 diarios. Informa, Tamargo, Belascoain y San José, café. de 2 a 5.

$800 de contado, vendo bodega en la Habana, sola en esquina, la doy barata por tener dos y no poder atenderlas. Para más informes, pregunte por Tamargo, en Belascoain y San José, de 2 a 5, café.
V4 21589 27 my 29

SE VENDE un restaurant, precio muy barato. Informes Amistad 65. 10 a 12 a. m.
V4 21809 28-12 Junio

GRAN OPORTUNIDAD: Se vende bodega en buenas condiciones, por enfermedad del dueño, o se admite socio que disponga de $500 a $1.000. Aguila 131. Alban. Telf. M-4760.
V4 21453 28-30 Mayo

VENDO casa comidas punto inmejorable, no paga alquiler, propia para matrimonio, deja un buen sueldo, vive con mucha comodidad. No hay que hacer gran desenvolso. Informan Cuba 108 derecha.
V4 21797 28-31 Mayo

SE VENDE una fonda Toyo, con buena condiciones, sita en la Calzada de Jesús del Monte No. 258, letra A. en la esquina Toyo.
V4 20269 18-1 Junio

FARMACIA. Se vende, la mejor surtida de extensa barriada y sin deudas. Admito proposiciones sobre ella. Teléfono I-5672.
V4 21300 25 jun 1

VENDO BODEGA
cantinera, en Lealtad esquina, con mucha marchantería, contrato poco alquiler. Poco entrada, resto plazos. Sr. Pérez, Aguiar 72. A-6397.
V4 21383 26-29 Mayo

BODEGA $6000 con $2.500 de contado su venta es toda de cantina, no vende víveres, buen contrato y diez pesos de alquiler, sola en la esquina, 60 años de establecida. Informan Vázquez, Telf. FO-2794.
V4 21410 26-3 Junio

VENDO bodega barata, Gabriel y 1a. Reparto Rosalía, Luya...
V4 21584 27-30 Mayo

VENDO CANTINA BODEGA
Situada en la calle de más tránsito de la Habana, cerca Parque Fraternidad, no paga alquiler, vale diez mil pesos y la doy en $6.500, admitiendo en el pago total cheque de Demetrio Córdova y Co. a la par. Venga a ver este negocio que es bueno, pues el dueño está en la Quinta enfermo. Informa: Trabadelo, Amistad 136 lechería, de 3 a 10 noche.
V4 21445 26-29 Mayo

BODEGAS VENTA Y CAMBIO
Información verdad de venta y cambio de bodegas por otras o casas, mi seriedad y honradez es bien conocida. Neptuno 208. U-1802, entre Oquendo y Soledad, Manuel Llenin.
V4 21442 26-1 Junio

V-5. Muebles y Prendas.

BAULES Y MALETAS
Varios estilos y tamaños. Baules a $3.50 Maletas $1.00 Hacemos cambios. La Sociedad, casa de préstamos Suárez 34, entre Apodaca y Gloria. teléfono A-7589.
V5 20337 19-3 Junio

MAQUINAS DE COSER
Singer, ovillo central y otras, tenemos gran surtido: todos precios garantizados: tenemos piezas de repuesto todas clases. Compramos y cambiamos: pagamos doble. Angeles 36 y Sitios. A-8861.
V5 20233 18-2 Junio

RESPETABLE público: Ofrecemos una nueva oportunidad. Tenemos un gran surtido de cajas caudales, vidrieras, sillas Viena, ventiladores. techo y pared; cajas contadoras, mesas mármol y muebles en general todo a mitad de precio. Suárez 15.
V5 20699 21 my 31

MUEBLES clásicos y arte moderno Fabricación rápida al gusto de los compradores. Liquidamos enormes existencias, al contado y a plazos con las mensualidades que convenga al cliente. También liquidamos la joyería, brillantes, relojes, etc. La Casa Ruisánchez, Angeles y Estrella Teléfono A-2024.
V5 19070 11-10 Junio

Baules y Maletas
Liquidación permanente durante este mse. No compre sin ver nuestros precios.
JOYAS, MUEBLES Y ROPAS
Procedentes de empeño, 50 por 100 de rebaja con facilidades de pago.
DINERO
Sobre joyas del 1 al 5 en todas cantidades, sobre muebles finos, objetos de arte y ropas modernas. Módico interés. Dpto. privado.
REMATE PROXIMO
A los que le interese, pueden prorrogar lo vencido durante este mes para evitar que sus prendas vayan al remate.
AVELINO G. ARANGO S. EN C.
Gloria e Indio A-6827
V5 17384 2-1 Junio

MUEBLES BARATOS
Escaparates lunas 12 juegos cuarto desde 35, sala 22, sillas 1, sillones 2, camas 5 mesas corredera 4, coquetas desde 6 hasta 25, aparadores 8, cómodas 4, fiambreras, chifoniers, mesas noche, neveras hierro y madera e infinidad de objetos a precios nunca vistos. La Casa Bahamonde, Vives 155 casi esquina a Belascoain, teléfono A-2035.
V5 21405 26-3 Junio

SE VENDE un juego de cuarto caoba, 7 piezas, escaparate 3 cuerpos. Véalo en Prado 119 altos, todo el día. Telf. M-5467.
V5 21161 25-29 Mayo

Muebles
Compramos y cambiamos. Asombrosa rebaja de precios, juegos de cuartos desde $40.00 ídem tres cuerpo, caoba, $130.00, comedor desde $40.00 de sala, recibidor, desde $25.00. Neveras desde $10.00. Pianos desde $40.00 toda clase de piezas suletas. Visite "La Universal" San Rafael 157 Teléfono: U-2110.
V5 18590 3-7 Junio

AVISO. Se venden 4 máquinas Singer 3 ovillo central nuevas ½ gabinete, precios muy baratas. Aprovechen ganga. Tejadillo 55 entre Aguacate y Compostela, bajos.
V5 21547 27-2 Junio

POR TENER que ausentarme liquido a ínfimo precio todos los muebles de mi casa. Fina calidad y estado perfecto. Empedrado 35, altos, teléfono A-3975.
V5 21632 27-1 Junio

VENDO nevera White Frost, casi nueva y de buena capacidad, precio de situación. Heredia No. 7 entre Estrada Palma y Luis Estévez.
O5 21775 28-31 Mayo

JUEGO de cuarto con tres cuerpos, 70 pesos, moderno y con garantía en la casa Mastache, Concha entre Luco y Justicia, Luyanó. Nota: vendo también a mueblistas.
V5 21793 28-31 Mayo

FRIGIDAIRE eléctrico de 9 gavetas, marca Servel, garantizado, se vende de muy barato en Monte 85 esquina a Aguila.
V5 21733 28-5 Junio

POR $150.00 amueblamos su casa con tres preciosos juegos: cuarto, sala, y comedor. Estos muebles son nuevos y garantizados: pintados y decorados a gusto del comprador con cristales y lunas de lo mejor. Suplicamos a todos los que necesiten muebles que no compren sin antes visitar nuestra exhibición al alcance de todas las fortunas. Vista hace fe. Concha entre Luco y Justicia. Luyanó. La casa Mastache. El Palacio de los muebles. Nota: Vendo también a mueblistas.
V5 21794 28-31 Mayo

V-6. Maquinarias

SE VENDE máquinas de carpintería muy baratas. Informan en Paula 49, Habana.
V6 25654 27-6 Junio

V-7. Automóviles y Accesorios

GRAN TALLER DE CHAPISTERIA
Reparación en general de radiadores pintura "Duco" Soldadura autógena, de Enrique Padilla. Infanta 5 entre Jovellar y San Lázaro. Teléfono U-7267.
Esta casa pinta con «Duco» todas las reparaciones de los trabajos de chapistería, con precios muy reducidos y con toda garantía en las reparaciones generales. Mi interés es que sea usted un cliente para siempre.
V7 12462 J. I. P. Indf.

NEGOCIOS DE AUTOMOVILES
Si usted tiene dinero ... que lo valga (Valores, Terrenos, ganado etc) Véanos y le venderemos o cambiaremos automóviles en buen estado. Metropolitan Auto Co. Zanja 3 Depósito.
V7 18415 ... Junio.

CREVROLET del 27, $125. Reina y Campanario. Benito.
V7 21693 27 my 30

SE VENDE Oakland abierto, en magníficas condiciones, se da muy barato. Informan, garage Eureka. Neptuno número 204.
V7 21711 27 my 30

CAMION FORD cerrado de 3|4 toneladas en magníficas condiciones, del último tipo, Véalo en almacén de Víveres. El Infante. Infanta y Zanja.
V7 21531 27-30 Mayo

NASH pequeño Sedan cuero motor, gomas, pintura paquete, 32 km. por galón en $295 con facilidades, al contado buena rebaja. U-1799.
V7 21618 27-1 Junio

GANGA. Se vende un Dord Brother casi nuevo, acabado de pintar, en 150 pesos, urge venta al contado, chapa particular. Informan Pedro Antonio. XO-1504.
V7 21655 27-30 Mayo

V-8. Instrumentos de Música.

PEDRO Plumar experto afinador de la casa de Salas, me hago cargo de toda clase de trabajo Piano Autopiano. Organo, barniz a plazo cómodo. Corrales 76. A-5713
V8 17455 2-1 Junio.

PIANO Alemán moderno poco uso se vende muy barato con facilidades de pago, también máquina singer último modelo, muy barata. Aguila 139 El Brillante.
V8 20811 22-30 Mayo

GANGAS, muchas gangas en la realización de Pianos de uso, casi nuevos, que por sólo quince días tiene "La Predilecta". Pianos de absoluta garantía y facilidades de pago. No olvidarse, "La Predilecta", San Rafael y Oquendo.
V8 19752 15-30 Mayo

PIANO casi nuevo, se vende muy barato en 10 de Octubre 569, entre San Francisco y Milagros.
V8 21595 27-2 Junio

VENDO RADIO "Atwater Kent" 55, bocina dinámica, nuevecita $65, Ortofónica, gabinete, grandes voces, disqueros, muchos discos $18. A-5704 Jesús del Monte 24 altos esquina Tejas.
V8 21759 28-3 Junio

VENDO Radios Majestic, Philcos, a plazos, últimos modelos 1931 aceptando radios, ortofónicas, parte pago o fondo. Radios usados eléctricos, funcionando $22. A-57004. Jesús del Monte 27 altos.
V8 21758 28-3 Junio

RADIOS R. C. A. 33, 37 pesos, 18-40 pesos, Philips 25 pesos, Victor R-15 94 pesos por retirarme del negocio. Sitios 145 esquina Escobar, teléfono M-9120.
V8 21780 28-3 Junio

PIANO de acreditada marca, tamaño grande, teclado nuevo, garantizo no tiene comején; costó 800 pesos para concierto lo doy en 50. Manrique 190, esquina Sitios.
V8 21779 28-31 Mayo

PIANOLA eléctrica y pedal acreditada marca, barniz y teclado de fábrica, con rollos y banqueta, sin comején, 75 pesos. Sitios 145 esquina Escobar. Teléfono M-9120.
V8 21778 28-31 Mayo

ORTOFONICAS, Ultrafónicas, Electrolas Victor, liquido desde 5, 10, 12, 15 y 25 pesos, con lujosos muebles muchos discos. Sitios 145 esquina Escobar, Telf. M-9120.
V8 21781 28-3 Junio

V-9. Utiles de Oficina

MAQUINAS de escribir de marcas acreditadas, vendo baratas. garantizándolas. Hay Underwood, Remington, Royal, etc. Compro, reparo, alquilo. Especial atención órdenes del interior. Acosta. Obrapía 30. A-1460.
V9 21026 23 my 30

V-11. De Animales.

BULLDOG Inglés. Se venden cachorros legítima raza, finos. Bélgica 6 Alturas Almendares.
V11 20788 22-21 Junio

V-12. Objetos Varios.

MONOGRAMAS para usted mismo marcarse su ropa y papeles en cuño de goma a 40 centavos uno, certificándoselo a su casa 12 centavos más. hago sellos gomígrafos de todas clases y formas, fechadores, numeradores y firmas; soy el único que entrego los trabajos rápidamente (no agentes) para evitar errores en sus pedidos, entiéndase directamente con el fabricante Ramón Corral. Dragones entre Zulueta y Egido, imprenta.
V12 20450 19-3 Junio

SE LIQUIDA gran cantidad de vidrieras de todas clases, ventiladores de techo y molinos de café Hobart, Steinert. No se repara precio. Monte 248, frente al Mercado.
V12 20713 21-30 Mayo

SE VENDE varios mostradores con gaveterías y sin ellas y divisiones propias para botica u oficina. X-2187.
V12 20735 22-30 Mayo

BIBLIOTECA cubana. La vendo toda, lotes o libros sueltos. Véala de 1 a 3 p. m. Infanta 32 bajos, entre San Rafael y San José.
V12 21732 28-2 Junio

Y. Casas de Préstamos

PARA OFICINA Y DE OCASION
Burós planos y cortina, máquinas de escribir. sumar; libreros, giratorias, mesas de máquinas, archivos, mimiógrafos, accesorios. Véalos. Villegas 6 A-8054
Dinero sobre joyas, máquinas de escribir, sumar calcular, ropas, objetos de arte; compramos muebles de oficina en general. Villegas 6. A-8054.
A-8054, MAQUINAS EMPEÑO
Compro de escribir, sumar, en cualquier estado; archivos; cajas archivos; caudales; mimiógrafos y accesorios ne todas cantidades Llame al Telf. A-8054.
Y. 17147 30-31 Mayo

DINERO E HIPOTECAS

SE OFRECE

DINERO
Doy grandes y pequeñas cantidades en hipoteca, desde el 6% en adelante para la Habana y sus barrios. También tengo para los repartos Operación rápida y absoluta reserva.
JULIO C. GRANDA
Obrapía 33. Teléfono, M-5921 F-5759
Zso. 19918 16-15 Junio

DOY DINERO
en pagaré con la firma de propietarios, también en hipotecas. Operaciones rápidas.
EDUARDO VALVERDE
Aguiar 43, Teléfono A-5750.
Zso. 180.. Junio

PRESTO DINERO desde $500 en adelante en Primeras Hipotecas. No corredores. Teléfono U-8324. Sr. Correa.
Zso. 21268 25-24 Junio

FACILITAMOS dinero en hipotecas sobre casas, solares o fincas rústicas, indispensable buena garantía, al más mínimo interés. Bureau de la Propiedad Urbana, San Lázaro 94. A-9173.
Zso. 17367 2—2 Junio

Dinero en Hipoteca
En todas cantidades, al tipo más bajo en plaza. Con la mayor reserva y prontitud
MIGUEL F. MARQUEZ
Empedrado No. 16, altos esquina a Cuba.
E-1090 indf. En.

RESERVADAMENTE se facilita dinero a préstamo en pequeñas cantidades con garantías de firmas de empleados, comerciantes o propietarios. O'Reilly No. 11. Dpto. 606.
Zso. 21411 26-2 Junio

BANCOS, compro cheques, libretas, giros, pesetas. Córdoba, Asturiano, Bonos del Centro Canario, Bonos del Mercado Unico. Pago en el acto. Manuel Piñol. Compostela 131.
Zso. 20777 22-1 Junio

PRESTAMOS
DINERO SOBRE JOYAS DEL 1 AL 3 POR CIENTO
Vendemos joyas, muebles y equipajes a precio baratísimos.
"LA PERLA"
Animas 84, casi esquina a Galiano.
Zso. 19453 13-12 Junio

DINERO
No pierda tiempo: cuando necesite tomar dinero en hipoteca o pagarés vea a Fernández Alvarez. San Ignacio 50. Teléfono A-4432, de 2 a 4. Operaciones rápidas y absoluta reserva.
Zso 17297 1 jun 1

DOY DINERO en pagaré con la firma de un propietario de casas. operación en el día, también en hipotecas al 7% operación en 24 horas Hago préstamos con fiadores comerciantes o empleados particulares. Alberto Cuervo, Obispo 59, altos, Tlf. M-1537
Zso. 17038 29-2 Junio

SE TOMA

DINERO: Se toma la cantidad de 500 pesos con buen interés, para ampliar negocio. Informa: el relojero Neugart. Neptuno 178.
Zst. 21520 26-30 Mayo

ACCIONES Frontón Nuevo, Bonos Mercado Unico, compro por efectivo en seguida, Benitez, Lagunas 115 altos, entrada por Belascoain, 12 a 3 y 7 a 10 noche.
Zst. 21450 26-1 Junio

SOLICITO $3,500 al 8 o|o en primera hipoteca sobre chalet acabado de construir, en lo mejor de la calle Avenida de Mayía Rodríguez (no corredores). Telfs. U-5588 y U-4266. Rodríguez.
Zst 21678 27 my 30

PARA EL HOGAR

PH-1. Comidas a Domicilio.

COMIDA a domicilio corta y larga distancia, hora fija y variación diaria, española y criolla, servicio rápido en máquina, teléfono M-6795.
PH-1 20933 23-7 Junio

CASA de comida Amargura 33, servicio a domicilios, precio módico.
PH-1 21805 28-31 Mayo

PH-2. Reparación de Muebles

REPARACIONES MUEBLES, CASA Pardo, U-5761. Barnices muñeca tino, esmaltes Duco, decoraciones, pinturas mimbres al vapor, dorados, tapicería, azogamos lunas. Reformamos y embasamos muebles, trabajos garantizados. Precios baratisimos San Rafael 130.
PH-2 17758 4-8 Junio.

SUS MUEBLES por poco dinero los reparo, barnizo, esmalto, tapizo, etc. Vendo nevera redonda, hago trabajos a domicilio. Aguila 145 teléfono A-7558.
PH-2 21739 28-12 Junio

PH-4. Limpieza de Cocinas.

LIMPIO y arreglo cocinas de gas, traslado lámparas, hago instalaciones en general. Colón 28 esquina a Industria. M-2637. F. Sosa.
PH-4 21401 26-29 Mayo

PARA LAS DAMAS

PD-1. Peluqueros.

SEÑORAS y caballeros, ese Don Juan que comenta ORBE como literato le responde por Molina, llamando al aparato. Puede que le traiga cuenta, arregla el pelo barato. A-4478. un servicio $0.50, tres $1.20.
PD-1 21396 26-1 Junio

UD-5. Especialidades.

"VIGORITE EMEGE"
Y en el encaje de sus pestañas quedó prendido mi corazón. Use VIGORITE EMEGE, suaviza las cejas y hace crecer las pestañas. No daña la vista. Se remite por correo al recibo de sesenta centavos en giro postal o cheque sobre la Habana. Mlle. Emegé, Industria 21, altos, Telf. M-9513.
PD-5 21387 26-31 Mayo

PD-6. De Interés para las Damas

INTERESANTISIMO "EL HOGAR Y LA MODA"
A las damas en general rogamos no dejen de pasar este mes sin suscribirse a la Revista más interesante del hogar «El Hogar y la Moda» Se compone de tres Revistas y un Magacine de Lecturas, pero si hace usted un Semestre se le obsequia otra Revista de labores, «Labores del Hogar» y si hace un año se le obsequia otra Revista «El Hogar de México» que es un número semanal. Durante seis meses. El año vale $12.00, el semestre $7.00, trimestre $3.90. El Cocinero Cubano, el libro más útil de cocina, con un menú para cada día de mes, $1.50. Hagan sus pedidos: Librería Academia, Aguila 98, teléfono M-5035.
PD-6 J. I. R. 26-31 Mayo

CORTE Y COSTURA
Modista titular, estilo Parrilla, hace toda clase de trabajos por figurín. Vestidos desde 50 cts. También hace moldes de todos estilos, desde 15 cts. Doy clases de corte y costura a precios de situación. Aguila 66, altos casi esquina a Neptuno. Telf. M-2400.
PD6 21469 26—2 Jn.

MEDIAS de señoras se arreglan como nuevas, uno, dos tres hiles corridos e hilos halados por 20 centavos se recojen y entregan. Informan F-3006.
PD-6 18645 3-7 Junio

DAMAS: Distínganse socialmente solicitando "gratis" ejemplar "El Hogar que Encanta". Conocerán maravillosos sistemas para atraer simpatías al hogar. Remita sello para contestación. Monte 78, Habana.
PD-6 21218 25-30 Mayo

JOVEN modista corta y cose por figurín va a las casas, Telf. I-6257, llame la modista Rosa.
PD-6 21568 27-29 Mayo

ENSEÑANZAS

E-1. Academias.

ACADEMIA INTERNACIONAL
Coste y Costura, sistema Alemany. Premiado Exposición Barcelona Patentizado en Cuba. Autorización oficial para expedir títulos a Profesoras. 500 alumnas graduadas. Conocimientos adquiridos en Centros aristocráticos. París, Barcelona y Habana. Clases a domicilio y correspondencia. Enseñanza gratis de flores a alumnas. San Lázaro 131 esquina San Nicolás. A-7044.
E1 17375 ... Junio.

GRAN ACADEMIA DE CORTE NACIONAL SISTEMA "SERRA"
Damos títulos de profesoras en un mes. Admitimos populas y medio pupilas. Clases por correspondencia, día y noche, domicilio. Vendmos el valioso Método Serra. Lealtad 82, teléfono M-6846. Paquita Serra.
E-1 19220 12-11 Junio

ACADEMIA SAN ALBERTO
17 número 233, tléfono F-5594, Vedado. Mecanografía, Taquigrafía Pitman, Gregg, Orellana, Inglés, Contabilidad, Aritmética, Preparatoria, Primer Año, Clases a domicilio, medios internos.
E1 J. I. R. 23-22 Junio

GRAN ACADEMIA DE COMERCIO
Inglés, Taquigrafía, Mecanografía. Trasladada a Reina 113. Director, Luis B. Corrales. Clases desde las ocho de la mañana a las 10 de la noche sin vacaciones. Orden completo. Moral Cristiana. Enseñanza personal rapidísima, sin prometer lo que no se pueda cumplir. Damos títulos.
E1 21457 26—10 Jn.

¿SABE USTED QUE
puede desde cualquier parte de la República dedicando momentos desocupados, con absoluta perfección, estudiar: Mecanografía, Taquigrafía, Ortografía, Gramática, Correspondencia, Contabilidad, Enseñanza eminentemente prácitca, garantizada. Sorprendentes resultados; últimos procedimientos modernos. Cuotas facilísimas. Cientos de alumnos satisfechos. Escríbanos HOY MISMO por amplios informes, sin compromiso. Academia "Mercurio" Dragones 42. HABANA.
E1 21409 26-15 Junio

Academia de Inglés ROBERTS
MALECON 31, ALTOS
TELEFONO A-1317.
Clases generales. $5.00 mensuales. Clases particulares en la Academia y a domicilio. Lección de ensayo gratis. ¿Desea usted aprender inglés? Compre usted el METODO NOVISIMO ROBERTS. Cuarta edición pasta $2.
E1 21264 25-24 Junio

E-2. Colegios.

COLEGIO SAN ELOY
Pupilos desde 18 pesos al mes. Primera Enseñanza, Preparatoria, Bachillerato, Idiomas y Comercio. Se admiten internos, medio internos y externos. Calzada del Cerro número 620. Habana. Teléfono I-6002. Pida prospectos.
E2 17788 4-3 Junio

E-5. Profesores.

INGLES
Enseñado por profesora americana. Sorprendentes resultados en pocas semanas. El discípulo leerá, escribirá, hablará el inglés en breve tiempo. Lecciones a domicilio también. Miss Kapan Gran Hotel, Teniente Rey y Zulueta. M-9896.
E. 5 20793 22-21 Junio

SE OFRECE profesor particular de Teneduría de Libros y Aritmética Mercantil e Inglés, Colegio La Gran Antilla, Telf. F-5069. Clases Nocturnas.
E5 19979 16-31 Mayo

PROFESORA de piano, teoría y solfeo, incorporada al Conservatorio Orbón, clases a domicilio. 5 pesos y en mi casa 3 pesos, una hora de clase dos veces a la semana. Teléfono: A-6459.
E5 20332 19-3 Junio

PIANO. Clases por señora graduada en Conservatorio garantizando éxito alumnas, da clases en su casa o a domicilio, precios muy razonables, teléfono U-1334.
E5 21799 28-7 Junio

PROFESORAS titulares ofrecen servicios, primera, segunda enseñanza. Oaquigrafía Pitman, labores, inglés, corte y piano, francés, mecanografía, tacto. F-2591. Academia Superior o domicilios.
E5 20658 21 my 29

SEÑORITA Americana que ha vivido en París se ofrece para dar clases de inglés y francés, Telf. FO-7525.
E5 20732 22-31 Mayo

PROFESORA de español en las Escuelas de Miami, Florida, desea encontrar familia honorable para enseñar inglés al mismo tiempo que perfecciona sus estudios de español. Dirigirse a Helen Wroobel, 472, West Flagler St. Miami, Florida.
E5 20751 22-29 Mayo

PROFESORA FRANCESA
con inmejorables referencias, da clases de francés en su casa o domicilio, llamen M-5551.
E5 20826 22-1 Junio

MAESTRO graduado de Detroit, Michigan, solicita dicípulo de ambos sexos. Escriba H. W. M. Departamento Anuncios Clasificados.
E5 20990 23 my 30

PROFESOR Domingo Valdés Goñi, de primera y segunda enseñanza, sabe inglés, da clases a domicilio. Teléfono A-0275.
E5 21068 24-3 Junio

PROFESORA francesa, tiene horas disponibles, buenas referencias de casas conocidas, preguntar por Angel. FO-2656.
E5 21144 25-4 Junio

PROFESORA de Instrucción, elemental y superior, con magníficas referencias, se ofrece para dar clases a domicilio. Avisos al U-1473.
E5 21224 25-30 Mayo

PROFESORA de Taquigrafía. Clases particulares y a domicilio de Taquigrafía Pitman, por experta taquígrafa. Enseñanza práctica y rápida, otorgando diploma. Luz 22, teléfono A-9621.
E5 21384 26-1 Junio

PROFESORA de corte y costura parisién sistema Serra enseñanza fácil y rápida doy títulos de profesora en un mes, saco moldes a medida, me hago cargo de toda clase de costura, se hacen vestidos de $1 en adelante. F-3736.
E5 21436 26-30 Mayo

BAILES R. CAÑAS
Fox-Trot, Blue, Fox, Danzón, Son, Tango Argentino y Parisién. Gimnasia Rítmica, Cultura Física para adelgazar. Bailes de teatro. Clases reservadas o domicilio, Empedrado 60.
E5 21567 27-1 Junio

PROFESOR con 23 años de práctica, Ingeniero y doctor en Ciencias Físico-Matemáticas y Físico-Químicas, da clases de Matemáticas, Física, Química y Agricultura exclusivamente para la segunda enseñanza. I-4943.
E5 21551 27-30 Mayo

CLASES de inglés, a niñas y señoritas a precios muy económicos y en mi domicilio, por profesora graduada en las escuelas públicas de Nueva York. I-4943.
E5 21552 27-30 Mayo

PROFESORA francesa graduada da lecciones de su idioma; otra señora española enseña música y castellano, interna o externa, otra profesora europea desearía colocarse como institutriz. Referencias M-3070.
E5 21616 27-29 Mayo

INGLES, $2 O $3 MENSUALES
Ateniendo la situación, establezco clases económicas. Grupos según conocimientos. Métodos Jorrín, Berlitz. Profesora Certificados. Continúan clases particulares. Campanario 57, altos M-8421.
E5 21658 27-7 Junio

E-6. Institutrices

SEÑORITA americana, profesora del Instituto de Sarasota, Florida, desea un empleo de Institutriz con familia acomodada de Cuba. Le gustan mucho los niños. "Elizabeth", teléfono A-3070.
E6 21447 26-29 Mayo

DE INTERES GENERAL

HERNIAS
Vendaje especial, cómodo y sencillo, Fajas reductoras de vientre y Corsets y aparatos para toda clase de imperfecciones. Emilio P. Muñoz. Ortopédico. veinte años establecido. Consulado 69-D. teléfono A-9559.
I. 20204 18-17 Junio

DORADILLA de Isla de Pinos, la verdadera garantizada se vende en 468 Manzana de Gómez. Tel. A-6838.
I. 21800 28-31 Mayo

JOSE GARDELL y Garrigó, construye, amplía y repara casas y chalets; adapta locales para industrias y comercios. Pídame planos y presupuestos. Sta. Irene 105. teléfono: I-2696.
I. 20442 19-31 Mayo

UNA GANGA verdadera en 175 pesos. Vendo a la primera persona que se presente, una bóveda y osario cerca de la capilla central. Tiene tapas, costó 350 pesos hace un mes. Una oportunidad que no se le vuelve a presentar. Completamente nueva. No pierda tiempo haciéndome ofertas. Telf. U-1850.
I 21352 25 my 30

TENGO un lote de 700 frutales Mango, Guanábanas y Aguacates, de calidad, dos metros alto, propios de trasplantar. Pueden verse Vedado H. y 25.
I 21609 27-30 Mayo

M.E.C.D. 2016

Teléfono A-24-25 SUSCRIBASE AL "DIARIO DE LA MARINA", Llamando al Teléfono A-24-25 y le Enviaremos GRATIS "INFORMACION" y "ORBE" Teléfono A-24-25

Mayo 29 de 1931 **DIARIO DE LA MARINA** Ejemplar: 5 Centavos

A TRAVES DE LA VIDA

por Héctor de Saavedra

PANEM ET CIRCENSES

Los romanos (cierta clase de romanos, naturalmente) se consideraban satisfechos con que les dieran que comer y los divirtieran en el Circo, todo gratis, por supuesto. Los españoles de Fernando VII (cierta clase de españoles, cela-va-sans dire) pedían pan y toros y como instrucción pública se contentaban con las escuelas de tauromaquia. Eran tiempos felices.

Nosotros, más modestos, nos limitamos al pan, en forma de maná que caiga del cielo. Una bolsa repleta e ir a la cama hacía las delicias de Don Basilio, el de "El Barbero de Sevilla". Tener segura la comida y no trabajar, es ya el desideratum del bolcheviquismo más avanzado.

He aquí el último y generoso proyecto en favor de las clases menesterosas. Pero hay dos puntos a dilucidar: ¿quién paga la comida? y ¿quiénes son los menesterosos? Naturalmente el Estado provee y lo saca al país con nuevos impuestos. Pero como todos los ciudadanos (excepto las castas privilegidas) son ya menesterosos, resulta al fin que ellos mismos se repartirán el hambre ya que no hay otra cosa que distribuír.

Líbreme Dios de la idea de negar un bocado de pan al necesitado; pero la caridad en esa forma es contraproducente. Ni el socorro irá al desvalido ni se reducirá la miseria, porque a la sombra de esa comida segura la peseta que caiga en el hogar irá a engrosar la renta de Lotería. La experiencia ha enseñado que mi los tickets de favor para los baños de mar iban a los niños y las muchachitas anémicas y caquécticas. No sé lo que sucede con el dinero que se destina al pobre, pero es el caso que mucho se pierde en las idas y venidas.

Pero, suponiendo que se llegue a administrar honestamente, la forma de combatir la miseria no da buen resultado. Ya ha sido objeto de estudio todo eso y se ha llegado, por un experimentador, al resultado desastroso de una gran fortuna repartida entre necesitados. Resultó algo así como aquel pez chico que quejándose al Supremo Hacedor de la injusticia que con él cometía el pez grande, encontraba que lo mejor que debía hacerse era que a él también lo hicieran de gran tamaño.

No se remedia cosa alguna con dar sistemáticamente de comer al hambriento, porque en lo adelante éste no dará un paso para procurarse la comida. Hay que buscar el remedio en otra forma y hacer que la contribución del rico beneficie al pobre en aquellas cosas que él no puede procurarse como son la instrucción, el asilo hospitalario y la misericordia en sus grandes dolores. Pero hacer que media parte de la sociedad dé de comer gratuitamente a la otra media es fomentar la vagancia y alentar el vicio.

Lo que hay que pensar —y para eso están las cabezas de los buenos legisladores— es en no ir acorralando al pobre cerrándole las puertas de donde pudiera encontrar su sustento. Cada industria que se mata con nuevos impuestos es un daño que repercute en las clases trabajadoras. Se ha puesto de moda gravar la gasolina como artículo de lujo cuando lo que en verdad, es un artículo de primera necesidad. No son los escasos automóviles de la gente rica los que mantienen el consumo sino los motores que funcionan para mil industrias. Ha hecho más daño al país la merma de la circulación de automóviles de todas especies que una epidemia. Con el crecido valor de "las chapas" se han paralizado miles de máquinas y con ellas se han cerrado las puertas a la gran multitud de obreros, desde el fregador, hasta el mecánico y el talabartero, que vivían de esa locomoción.

Pero no es posible hacer entrar en la cabeza de un estadista "a la violette" que hay franquicias que producen indirectamente inmensos beneficios. Lo que todos comprenden es que cuando se ha agotado el recurso de pedir prestado, quedan otros dos que son: no pagar lo que se debe y matar la gallina de los huevos de oro. Por coger de un golpe ese rico producto se es capaz de aniquilarlo todo. No parece sino que cada uno se ha hecho la idea de que el universo va a acabarse con su propia persona.

Hay que buscar sólidas bases y no venirse con desplantes que revelan muy poca meditación. Quizás vayamos a asistir al choque sangriento de dos bandolerismos. Si los hombres —ha dicho Jean Jaures— empleasen en libertarse una parte de las fuerzas que derrochan los explotadores en sus perpetuos conflictos, la justicia llegaría con paso rápido.

3 GRANDES PERIODICOS POR $1.60 Al mes
DIARIO DE LA MARINA
INFORMACION y
ORBE : Llame al A-2425

ESTA EL VATICANO PERFECTAMENTE GUARDADO EN PREVISION DE DESORDENES, POSIBLES POR LA TENSION ENTRE CATOLICOS Y FASCISTAS

VOTO FAVORABLE A BRIAND DADO POR LA CAMARA

Su explicación de la labor que realizó en Ginebra ha sido recibida con frialdad

PARIS, mayo 28, (AP.) — El Ministro de Estado, M. Briand, conforme a los anuncios que se hicieron en días pasados, se presentó hoy en la Cámara de los Diputados para dar cuenta del resultado de sus gestiones en el Consejo de la Liga de las Naciones de Ginebra.

Recordó la entusiasta recepción que se le tributó a su llegada a Francia, desde Ginebra.

«Los valientes que lucharon en la guerra y los heridos que tienen horror a la guerra—dijo—creen que estoy sirviendo la causa de la paz y me recibieron con entusiasmo.

«Franklyn Bouillon hubiera preferido que yo hubiese sido recibido de otra manera. La próxima vez procurará llegar a París por alguna otra estación».

Francia no estuvo aislada en Ginebra, insistió Briand, sino que ha tenido a su lado a la mayoría del Consejo de la Liga.

«Mi autoridad moral no ha perdido lo más mínimo», continuó diciendo y aseguró que el asunto austro-alemán se había discutido en todas sus fases y que nada se había abandonado para defender los intereses de Francia.

El ministro Schober, de Austria, recordó Briand a la Cámara, había dado seguridades de que no se adoptará ninguna medida en relación con el pacto aduanero hasta que el problema haya sido dilucidado por el Tribunal Permanente de Justicia Internacional de La Haya.

«En Ginebra—dijo—nadie se molesta porque utilice mi lenguaje rudo».

A pesar de los momentos acertados que tuvo durante su alegato, el discurso de M. Briand se recibió con frialdad por la Cámara, y hasta algunos de sus antiguos partidarios no le aplaudieron.

«Ha llegado el momento—terminó diciendo—de que se acabe con todo equívoco».

Pidió que se pusiera a votación su política antes de suspenderse la sesión.

Finalmente la Cámara dió un voto de confianza al ministro de Estado.

PIDEN QUE LOS INFORMES MINISTERIALES DE ECUADOR SEAN MENOS LITERARIOS

GUAYAQUIL, Ecuador, Mayo 28. (AP). — El periódico «El Universo», publica hoy un editorial en que trata de los informes ministeriales, recomendando que sean concisos y que en ellos se prescinda por completo de hacer literatura, merced a la cual resulta que hasta ahora han sido documentados difusos, en los que resulta difícil saber la verdad que desean expresar los jefes de los departamentos ministeriales.

Bárbaros destrozos en el Periódico «Civitta Católca», el más importante del mundo

ROMA, mayo 28. (SE).—Continúa la tensión causada por los actos de violencia realizados por los estudiantes fascistas contra las organizaciones católicas, y la prensa publica largos editoriales en los que hace historia de los hechos y de la responsabilidad por los rozamientos que existen entre fascistas y católicos.

El Vaticano está perfectamente custodiado contra posibles desórdenes, y se espera que las negociaciones diplomáticas restauren la armonía en las relaciones entre la Santa Sede y el Quirinal.

Los estudiantes que atacaron «Civilta Cattolica», el periódico católico más importante del mundo, publicado por los Padres Jesuitas, causaron importantes daños a la Bibliioteca, arrojando los libros a la calle y quemándolos, paseando después un retrato al óleo del Papa al mismo tiempo quedaban gritos de ¡Abajo el Papa!» «¡Abajo el traidor!».

Algún periódico comentando estos actos contra las bibliotecas, dice que de seguir campeando por sus respetos estos jóvenes avanzados, desaparecerán todos los libros del mundo, porque a ellos dirigen toda su saña. Ya, en lo sucesivo, no podrán hablar los avanzados de barbarie cuando se registra la quema de una biblioteca, porque se trata de un acto de los más liberales.

Las manifestaciones de los estudiantes fascistas han causado gran sensación. El periódico «Il Popolo di Roma» ataca a la organización «Azione Cattolica», publicando una fotografía a dos columnas de los recientes incendios de templos de España, y diciendo:

«Los católicos españoles han sufrido contratiempos a los que el Vaticano, acaso por no estar bien enterado, concede poca importancia. He aquí una elocuente fotografía. Pudiéramos publicar algunas docenas de análogo carácter».

Enumerando supuestos ataques con provocación, «Il Popolo» termina diciendo:

«Los jóvenes fascistas no están dispuestos a permitir nada que pueda anular su educación y sentimientos religiosos, porque no pertenecen a ninguna organización católica.»

MUSSOLINI CONLENA LOS ATAQUES DE LOS ESTUDIANTES

ROMA, mayo 28. (AP).—El primer ministro Mussolini, según se ha sabido de buena fuente, ha dado orden de que se ponga fin a los actos de violencia de los estudiantes fascistas contra los miembros y las propiedades de las organizaciones católicas.

Los desórdenes de anoche, durante los cuales los estudiantes asaltaron la redacción de un periódico católico, quemaron ejemplares y libros y pasearon un retrato del Papa, se consideran por el jefe del Gobierno italiano como incidente que reviste mucha gravedad.

De acuerdo con ese criterio, ha dado instrucciones encaminadas a que cese de una manera terminante esa clase de agitaciones entre los estudiantes fascistas, y que la controversia quede limitada a las polémicas periodísticas.

Por el Presidente de Polonia fué Aprobado el Gabinete de Prystor, en Sustitución del Dimitente de Slowek

VARSOVIA, mayo 28. (AP).—El presidente Moscicki aprobó hoy la lista de ministros que le fué sometida por Alexander Prystor, que sucede al ministe-rio Slawek, que dimitió el martes.

El nuevo Gobierno ha quedado constituido de la siguiente manera:

Primer ministro: M. Prystor.
Ministro sin cartera: Bronislaw Pieracki.
Ministro del Interior: Felician Skladkowski.
Ministro de Estado: August Zaleski.
Ministro de la Guerra: Mariscal Pilsudski.
Ministro de Hacienda: Ignacio Pildsudski.
Ministro de Justicia: Czeslaw Micjalowski.
Ministro de Educación: Slawomir Czerwinski.
Ministro de Agricultura: Janta Polczinski.
Ministro de Comercio: M. Zarzycki.
Ministro de Ferrocarriles: Alfonso Kuehn.
Ministro de Obras Públicas: Miezislaw Norwid.
Ministro de Correos y Telégrafos: Ignaz Boerner.
Ministro de la Reforma Agraria: León Kozlowski.

MATO A SU MUJER Y A SU SUEGRA POR HABERLE LLAMADO "HARAGAN"

El joven Crowley, que sólo cuenta 19 años de edad, explica ante los jueces, cómo dió muerte al policía Frederick Hirsch

MONDOVIA, Mayo 28. (AP.—Al verse calificado de «haragán» por negarse a cargar con un cubo de agua, George Waldebilling, de 25 años de edad, sacó su revólver y dió muerte a su esposa Lucile, de 20 años, matando después a su suegra Mrs. John Cain, de 46 años e intentando suicidarse.

Waldebilling se encuentra arrestado en la cárcel, reponiéndose de los efectos de un veneno que tomó con el propósito de privarse de la vida

El delegado del Sheriff dijo que Waldebilling estaba tirado en el césped al anochecer de ayer, jugando con su hijito, mientras su esposa regaba las flores. Mrs. Waldebilling le pidió que le trasladara el cubo desde el sitio en que se hallaba a otro, y al negarse a hacerlo, le dijo:

«Eres un haragán; eso es lo que eres».

Encolerizado, Waldebillinü sacó su revólver y a pesar de que su esposa se arrodilló, pidiéndole perdón, descargó algunas cápsulas contra ella.

Mrs. Cain, que vivía con la pareja, trató de pedir auxilio y también fué herida, falleciendo más tarde.

EXPLICA CROWLEYY COMO DIO MUERTE AL POLICIA HIRSCH

MINEOLA, Mayo 28. (AP.—Francis Crowley, de diecinueve años de edad, compareció hoy ante los jueces y refirió como había dado muerte a tiros al policía Frederick Hirsch en North Merrick, hace algunas semanas. Prestó la declaración en un tono tan bajo que en ocasiones apenas podía oírsele.

En el interrogatorio a que fué sometido, dijo Crowley que ha estado dos veces en un Reformatorio, y que no había logrado pasar del segundo grado en la escuela a pesar de haber concurrido a las aulas durante ocho años. Finalmente manifestó que había comenzado su carrera criminal robando automóviles.

Pasó ligeramente por encima del crimen porque se le juzga, aunque se defendió serenamente acusando al policía Hirsch de haber tratado de hacerle fuego en dos ocasiones.

El doctor William Leavitt, psiquiatra que le examinó, dijo que cuando el muchacho tenía catorce años, tuvo necesidad de someterlo a un examen y que entonces su capacidad mental era la de un niño de diez años.

LOS OBREROS DE LA H. ELECTRIC PIDEN SE LES PAGUE POR SEMANA

Solicitan también que se les conteste antes del sábado para poder celebrar su asamblea. Hoy se reunirá la Confederación

La Comisión designada por la Unión de Obreros de la Havana Electric, en vista que no pudo entrevistarse como era su deseo con el señor Frank Steinhart, presidente y director general de la Compañía, le dejó una comunicación por escrito —en la que además de las reivindicaciones que publicamos en nuestra edición de ayer—piden se les conceda el pago semanal.

En caso de que la empresa no conteste antes del sábado, como han notificado, se reunirán en asamblea general extraordinaria todos los afiliados a la Unión de Obreros de la Havana Electric, trazándose en ella una línea a seguir en relación con el problema planteado con motivo de la rebaja presentada por la compañía en días pasados.

Anoche se reunió el Ejecutivo de los Tranviarios

Por primera vez después de la toma de posesión anoche se reunió el novel Comité Ejecutivo del Sindicato de Motoristas y Conductores en el local social de la colectividad, Industria, 140 (altos). La orden del día fué la siguiente: lectura del acta anterior y de la correspondencia recibida; nombramiento de la Comisión de Cultura y Prensa y asuntos generales.

Hoy se reúne la Confederación

La Confederación Nacional Obrera de Cuba ha convocado a todos los delegados de colectividades que integran dicha Central Sindical, para la reunión que efectuará hoy por la noche en Revillagigedo, 8. Se tratarán en la junta asuntos solicitados por los Sindicatos filiales.

De los sastres

El Comité Ejecutivo de los Sastres se reunió para conocer los informes de algunos delegados sobre el trabajo en algunos talleres de la industria. Próximamente celebrarán asamblea general.

84 HORAS 33 MINUTOS VOLANDO SIN TOMAR COMBUSTIBLE ALGUNO

Los aviadores americanos Walter Lees y Frederic Brossy batieron ayer en Florida el record mundial de resistencia

JACKSONVILLE, Florida, mayo 28, (AP.) — Los aviadores Walter Lees y Frederic Brossy aterrizaron con su monoplano Packard, con motor Diesel de petróleo, a las 7 y 20 de la noche, en la plaza de Miami, después de haber hecho un nuevo record de resistencia de vuelo sin tomar combustible en el espacio: 84 horas, 33 minutos. Este tiempo representa nueve horas diez minutos más que el record anterior, hecho por dos aviadores franceses en Argelia, en marzo último.

Los dos pilotos despegaron a las 6 y 47 minutos de la mañana del lunes, llevando en los tanques de su aparato 398 galones de petroleo.

El buen tiempo favoreció su empresa desde el primer momento, y exceptuando que el aparato tuvo que eludir unas cuantas tormentas, el vuelo no encontró el menor obstáculo. El piloto que estaba franco se ocupaba de preparar los alimentos en una cocinilla de mano, y además podía dormir en una hamaca colocada en la cabina.

Esta era la tercera tentativa de los dos aviadores. En marzo, cuando ocurrió la primera, fracasaron debido a una via en uno de los tanques de combustible. En abril, cuando ya solamente faltaban nueve horas para batir el record de las 73 horas, una tormenta les obligó a aterrizar.

Centenares de personas llenaron la playa para presenciar el descenso de los triunfadores, quienes abandonaron el aparato sin el menor signo de fatiga, a pesar del gran esfuerzo realizado. El público los ovacionó.

Aunque no se puede calcular exactamente la distancia recorrida por el aparato en sus 84 horas y media de vuelo, Lees dice que viene a ser de unas 6,600 millas, o sea la cuarta parte de la circunferencia de la Tierra. El monoplano no mantuvo una velocidad constante, pero el promedio fué de 75 a 80 millas por hora.

En el caso de que los dos pilotos hubiesen volado directamente, hacia el Nor-Noroeste, habrían ido a aterrizar al Japón, sin ninguna dificultad.

"Información"

Sirve—por convenio con el «Diario de la Marina» — un ejemplar a cada uno de los suscriptores del decano. En la Capital y en Provincias.

"Información"

A las 6 p. m. pone a la venta su segunda edición.

"Información"

Por todas estas razones, INFORMACION es el diario de la Habana de mayor circulación. Circula más que las tres últimas ediciones juntas de cualquier otro colega de la tarde.

"Información"

Hasta Enero 1o. de 1932 mantiene la siguiente tarifa de anuncios:

—Por pulgada, sin fijar posición $1.00.

—En «La Voz de la Conciencia» $2.00.

—Gacetillas (sin cliché), línea: 10 centavos.

—Especiales, (precio contrato).

Publicidad y circulación,

Dr. L. Frau Marsal.

VAPORES QUE SE ESPERAN EN LA PRESENTE SEMANA

MAYO 29

«Karlsruhe» de Halifax, «Pennsylvania», de San Francisco; «Atenas», de New York, Cuba, Tampa y Key West; «Marqués de Comillas», de New York.

MAYO 30

«Oriente», de New York; «Lutzow», de Galveston; «Habana», de la Coruña; «Heredia», de Puerto Barrio; «Governor Cobb» de Key West.

NO HAY RAZON ALGUNA PARA QUE HAYA BAJA DE PRECIO EN AZUCAR

NEW YORK, mayo 28.—MENDOZA Y CIA.—Mr. Thomas L. Chadbourne pronunció un discurso ante el Bond Club de New York, diciendo que no se explica el estado actual de los precios del azúcar.

Según el orador, no hay razón alguna para la actual tendencia a la baja del azúcar, puesto que se han efectuado, recientemente, negociaciones, segregando los sobrantes reduciendo la zafra actual y obteniendo la cooperación de los gobiernos para imponer el cumplimiento del Convenio Internacional Azucarero.

Anuncie....pero hágalo "bien"

ORBE
tiene
CIRCULACION

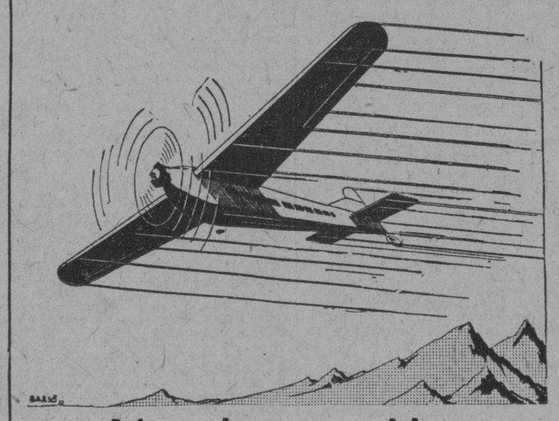

Alas incansables,

que durante una centuria marcharon continuamente a través de todos los contratiempos, impulsadas por el motor maravilloso que traducía la fuerza del país entero, son las del DIARIO DE LA MARINA.

SEÑORES ANUNCIANTES: Esas alas difundirán la fama de sus Marcas, Productos o Establecimientos por todos los ámbitos de la República, introduciéndolos en cada hogar cubano, donde ellos, por sí solos, jamás podrían entrar.

—Confíeles un Mensaje, y compruebe el resultado.

Pasan los años; cambian los tiempos; nuevos periódicos nacen y mueren...

Pero el DIARIO es Centenario

William Green prevé una crisis del trabajo mucho mas intensa en invierno

WASHINGTON, mayo 28, (AP.)—El problema de la intervención, que se planteó en la Sexta Conferencia Pan-Americana de la Habana, sin que recayera resolución alguna sobre él, se volverá a tratar probablemente en la séptima reunión panamericana que se efectuará en Montevideo en 1933, según se ha indicado hoy.

Hemos sabido que este asunto figura entre los que una subcomisión de la Unión Pan Americana está tratando de incluir en la agenda de la próxima conferencia. La comisión, presidida por el secretario de Estado, Stimson, y diez invitados de los países hispano-americanos celebró ayer el primer cambio de impresiones.

Como se recordará, en la conferencia de la Habana, algunos países, especialmente de la América del Sur, pusieron especial interés en que se debatiera con amplitud acerca de ese tema, mientras los delegados de los Estados Unidos efectuaron toda clase de esfuerzos con el objeto de que las cosas quedaran como estaban.

En aquella ocasión el doctor Ferrara, actual embajador de Cuba en Washington, hizo una calurosa defensa del derecho de los Estados Unidos a intervenir por medio de las armas en las repúblicas de este continente.

PREVE MR. GREEN UNA GRAVE CRISIS DEL TRABAJO EN EL INVIERNO

WASHINGTON, mayo 28, (AP.) — William Green, presidente de la Federación Americana del Trabajo ha declarado que el hecho de la lenta mejoría que se observa en la crisis del trabajo indica que a menos de que se acometa con urgencia el remedio del mal, la crisis será mucho más grave el invierno próximo que el pasado.

Green ha dado a conocer un programa que contiene cuatro puntos para reducir las proporciones de la crisis y estimular el mejoramiento económico, insistiendo en que, antes que nada, los patronos deben garantizar ocupación al mayor numero de obreros posible.

Propone igualmente que se mantengan las actuales tarifas de jornales, que se haga una equitativa distribución por parte de la industria del trabajo disponible y que se organicen comités para que recauden fondos destinados a aliviar la situación de los desocupados.

LOS NARANJEROS DE LA ARGENTINA PROTESTAN CONTRA LA IMPORTACION

BUENOS AIRES, Mayo 28. (AP). —Los plantadores de naranjas de la provincia de Corrientes ha elevado una instancia al ministro de Agricultura pidiendo que dicte una disposición prohibiendo las importaciones de esa fruta en la Argentina después del día primero de junio próximo.

Dicha prohibición es necesaria, dicen, con el fin de proteger la industria de la Argentina.

El ministro de Agricultura ha contestado que estudiará la situación y decidirá de acuerdo con las necesidades nacionales.

EL FRACASO DEL VUELO DIRECTO N. YORK-MEJICO

Una tormenta cerró el paso al aviador Díaz, en Sinaloa obligándole así a aterrizar

CIUDAD MEXICO, Mayo 28. (AP.) —El aviador mexicano capitán José León Díaz, quien se lanzó esta mañana al espacio en Burbank, California, para hacer el vuelo sin escalas a Ciudad México, tuvo que aterrizar forzosamente en Los Mochis, Sinaloa, a las cinco y quince de la tarde de hoy, a causa de una tormenta que le cerró el paso.

Los informes recibidos por el Departamento de Comunicaciones dicen que el capitán León volvió a Los Mochis, después de haber llegado a Quila, que está a 130 millas de esta capital. El piloto pernoctará en la hacienda azucarera en que aterrizó, y la cual tiene un buen aeródromo, reanudando su vuelo el viernes por la mañana.

Todo indica, a juzgar por los boletines meteorológicos, que una violentísima tormenta ha estado castigando hoy la costa occidental mexicana, y que el aparato de León se vió obligado a volar contra vientos de proa muy fuertes, reduciéndose su velocidad a unas cincuenta millas por hora.

UN TUMULTO DE 10,000 PERSAS

Conmemorando el aniversario Hussein que era tio de Mahoma

ESTAMBUL, mayo 28. AP. La policía dispersó hoy a diez mil persas que habían organizado una manifestación frente al Consulado de su país después que las autoridades otomanas les prohibieron la celebración del mouharrem o festival religioso.

El cónsul persa precisamente había estado conferenciando con anterioridad con las autoridades turcas con el fin de que no consintieran ninguna reunión en señal de duelo por el aniversario de la muerte de Hussein, tío del profeta Mahoma. La ceremonia se autorizaba en otros tiempos en Turquía.

Es costumbre en estas fiestas conmemorativas que los musulmanes se golpeen con cadenas de hierro y se den golpes en la cabeza con un hacha al mismo tiempo que recitan la historia de la muerte de Hussein en el desierto de la Arabia.

DERROTADO EL GRAL. FERRERA

Los rebeldes hondureños han sido echados de sus posiciónes

TEGUCIGALPA, Honduras, mayo 28. AP. El Gobierno informa esta noche que sus tropas encontraron a las rebeldes cerca de Lombardia, entre Morazan y Yoro, y que trabaron un combate que duró más de una hora, siendo desalojados los revolucionarios de sus posiciones.

Se informa que el general Ferrera, ha entrado en la zona de Olancho, y que el Gobierno está enviando refuerzos contra él.

El Estado Mayor que fué creado al estallar la revolución, quedó disuelto el miércoles.

Inundación en el Pueblo de Minas

Un metro de agua en muchas calles. Fenómeno repetido

MINAS, Camagüey, mayo 28.—DIARIO, Habana.

El pueblo de Minas, en la provincia camagüeyana, a causa de los torrenciales aguaceros últimamente caídos, se encuentra hoy completamente inundado. Las calles, en su mayor parte, han sido deshechas y en algunas de ellas el agua tiene una altura de un metro.

Con dicho motivo casi todas las crías de aves caseras se han ahogado y en su mayoría las siembras de los alrededores se han perdido, con grave perjuicio para los pequeños agricultores.

Este fenómeno, producido por lluvias excesivas, se ha registrado en esta localidad dos veces en dos meses. Ello se achaca a la falta de capacidad de los desagües de la población a las alcantarillas de la vía férrea.

Urge se tomen medidas en evitación de que estas inundaciones se repitan y de que se registren mayores daños.

No hubo que lamentar ninguna desgracia personal.— Ramírez R., corresponsal.

OTRA INUNDACION EN CUETO

CUETO, Oriente, mayo 28.—DIARIO, Habana.— Los torrenciales aguaceros caídos hoy en este Municipio, originaron una terrible crecida del arroyo que pasa por este pueblo, inundándose las calles de los barrios bajos donde residen muchas familias pobres. La fuerza de las aguas derribó algunas casas pequeñas de tablas y perecieron ahogados algunos animales y aves.

Cuando mayor era la inundación, algunas personas tuvieron que ser salvadas con sogas para que no las arrastrase la coriente, estando en grave riesgo durante esta operación las personas que hicieron el salvamento. Creese que haya ocurrido alguna desgracia personal, pero sin poderse confirmar hasta esta noche.

Dafolgueira.

MEJICO SUFRE MAS TEMBLORES

Lluvias torrenciales y ruidos subterráneo de gran potencia

CIUDAD MEXICO, mayo 28. AP. Los temblores de tierra que causaron intensa alarma el miércoles, en el centro de México, se repitieron hoy, acompañados en algunos lugares de lluvias torrenciales y de ruidos subterráneos muy fuertes.

Despachos periodísticos de Arteaga dicen que se sintieron allí dos temblores a las nueve de la mañana, y de Acatlán, en Puebla, informan que a las cuatro de la madrugada se estremeció la tierra, lanzándose los habitantes a las calles. En Acatlán los temblores fueron acompañados por una violenta tempestad.

N. PORTUONDO, M. FRAGA R ARAGONES CONTESTAN A LA ASOCIACION DETALLISTA

En relación con el escrito que le dirigiera la Asociación Nacional de Detallistas de Tejidos, Sedería y Joyería al Presiente de la Cámara de Representantes en que se expresaba que la ley que rige en Cuba sobre Consumo Suntuario es copia de la que trató de implantar en España el Gobierno de Primo de Rivera, los Representantes señores Núñez Portuondo, Martínez Fraga y Alberto Aragonés, a quienes también se envió copia, han contestado a la Asociación en el sentido de estar de acuerdo en principio con el criterio que se sustenta.

GRANDES PERIODICOS

DIARIO DE LA MARINA
INFORMACION
ORBE

Por $1.60 al mes

LLAME AL A-2425

LA VERDAD VIRILIZA

por GASTON MORA

Hay valor cívico en oir y tolerar la verdad.

Escribe un periódico, mejor dicho, una Revista Socialista, lo que sigue: "Un estadista del gobierno soviético se jacta de que el régimen dominante en Rusia, ni representa "comedia diplomática", ni practica el sistema de "la mentira oficial", que, por el contrario, emplea y ha empleado siempre un lenguaje rudamente sincero". —¡Ojalá, exclama la Revista aludida, hiciesen lo mismo los demás pueblos!".

Ya sabe todo el mundo que el disimulo, la insinceridad, la falsía, la mentira, el engaño, el fingimiento **fueron en siglos pasados** normas, hábitos, elementos esenciales y predominantes en los espacios de la diplomacia. En este arte de la simulación resultaron maestros los famosos **Embajadores Venecianos.** "Mis nobles espías", llamaba un Soberano a sus Ministros Plenipotenciarios. Un estadista dijo "que el diplomático era un hombre que se enviaba al extranjero para que allí mintiese en beneficio de su país nativo". Y a Napoleón se atribuye la siguiente frase: "El día en que un diplomático diga la verdad, será el primer diplomático del mundo, porque como nadie querrá creerlo, conseguirá fácilmente su objeto". La diplomacia, dijo cierto periódico importante de Europa, es una **"performance"**. Una representación. Una comedia. Cuanto a la práctica de la mentira, no puede negarse que ésta se ha usado por los gobiernos siempre que les ha convenido. Enorme impresión produjo en el mundo el libro titulado "La mentira en tiempo de guerra", publicado por un personaje inglés, que había sido Secretario de la Reina Victoria, abuela del actual monarca. En ese libro, dado a la estampa después de la guerra mundial, se exponen las más importantes mentiras que se utilizaron con motivo de la espantosa conflagración. Y en el famoso libro de Remarque: "Sin Novedad en el Frente", se ve el papel preponderante y a veces decisivo, que se hizo desempeñar a la mentira. En España hay un refrán popular que dice: "Miente más que la Gaceta".

En esto de "la comedia diplomática" y de "la mentira oficial", han mejorado las cosas; más de lo que era dable esperar. En algunos países de alta civilización "la comedia diplomática" ya no es más que discreción, reserva, circunspección. Y "la mentira oficial" ya no es más que "atenuación de la verdad". Ya hay más delicadeza en todo. Contra "la diplomacia secreta" se ha protestado enérgicamente. Ya hasta resulta casi inútil porque constantemnete la están penetrando, violando "los **cien** ojos de la prensa", para los que nada permanece oculto mucho tiempo. El tratado de Berlín, en que se liquidó la guerra ruso-turca, a pesar del secreto en que se le tuvo, lo descubrió y publicó un inteligente y audaz "repórter" del **Herald,** de New York. El hecho produjo sensación en su época. El tratado de comercio **Foster-Albacete,** que tanto favoreció a **Cuba colonial,** se mantuvo en secreto hasta que "lo descubrió y lo dió a la publicidad" un diario norteamericano. El tratado anglo-francés sobre asuntos navales lo sorprendió un periódico yankee y lo hizo público, con lo cual, se malogró o frustró el convenio hasta entonces "secreto". Ahora todo lo sabe escudriñar la prensa. Todo lo descubre y lo que no le dejan decir en sus columnas, lo dice privadamente, y la noticia circula por todas partes. La prensa es el vehículo por donde sale a plaza, a luz, todo lo que se tiene escondido. La prensa adivina.

—Nuestra época, decía el gran estadista que fué Lord **Salisbury,** Jefe en vida, del partido Conservador inglés, "es época de publicidad". La prensa da resonancia a todo. Los pueblos fuertes, según él, son los que saben oir la verdad y resistirla, por desagradable que ella sea. Esta viril capacidad moral la ha tenido siempre Inglaterra, y la reveló, una vez más, durante los reveses que sufrió al principio de la guerra con los **"boers".** Hay valor cívico en oír y tolerar la verdad".

UN CURIOSO CANARD SOBRE EL REGRESO A CUBA DEL DR. MARQUEZ STERLING

CIUDAD MEXICO, mayo 29. Viernes. El periódico «Excelsior publica hoy la noticia que no tiene confirmación en ningún centro, de que el Embajador cubano en esta capital, do nManuel Márquez Sterling, será designado Presidente Provisional de Cuba cuando renuncie el Presidente Machado.

El señor Márquez Sterling salió el lunes hacia la Habana, donde se encuentra actualmente, habiendo partido para Cuba por motivos de los cuales no informó aquí. «Excelsior» agrega que el Presidente Machado y los grupos de la oposición están conformes en que se designe Presidente Provisional al señor Márquez Sterling, hasta que la situación política entre en una fase de tranquilidad y se pueda elegir libremente un Presidente constitucional.

M.E.C.D. 2016