1ª SECCION

EL DIARIO DE LA MARINA es el periodico mas antiguo de Cuba. Fue fundado en el año mil ochocientos treinta y dos.

Servicios especiales de España.

DIARIO DE LA MARINA

MIEMBRO de The Associated Press. Esta queda autorizada para usar nuestros servicios y noticias de información.

Hilo directo con New York.

1ª SECCION

AÑO IC.—NUMERO 125 Acogido a la franquicia postal LA HABANA, MIERCOLES, 27 DE MAYO DE 1931.—SANTOS AQUILINO Y CIRILO Tiempo para hoy: BUENO EJEMPLAR: 5 CENTAVOS

HEMEROTECA MUNICIPAL MADRID

Impresiones

El trabajo de don Luis Octavio Diviñó está concebido «sine irae», quizás porque la razón jamás pierde los estribos.

Es extenso, demasiado extenso para ser leído en una época en que no hay tiempo para nada por lo muy mal que se emplea. El gran público, en materias como la que trata Diviñó, prefiere las injurias a los razonamientos porque las injurias son más breves.

Pero para los que saben administrar bien su tiempo, el trabajo de Diviñó aun es corto, pues se ve que aunque abarca mucho aprieta de lo lindo.

Diviñó pone el dedo en la llaga, pero, como decimos más arriba, sin encono y hasta con benevolencia para el blanco actual de todas las iras.

Su alma de jurisperito se rebela contra los juegos malabares que se han hecho aquí con los principios democráticos y con la Constitución y las leyes. Pero esta rebeldía no le hace proferir el grito de moda de ¡abajo Machado! quizás porque Diviñó pertenece, como el que estas líneas escribe, al grupo exiguo que en ningún momento gritó ¡arriba Machado!

Machado no es hombre de toga. Si en su día «se le advierte la enormidad, ni hubiese podido ni hubiese querido imponerla», dice Diviñó. Eso se llama hacerle justicia a Platón sin dejar de ser amigo de la verdad.

Pero como la culpa nunca cae al suelo, Diviñó la arroja sobre unos cuantos que no nombra.

¿Como cuántos serán esos cuantos? Para nosotros suman algunos centenares de miles, todos aquellos que por acción u omisión no sólo no se opusieron con el coraje debido a la zarabanda antidemocrática de los años últimos, sino que se sumaron haciendo imponentes los coros.

En realidad el público aplaudió la representación, y se vino a dar cuenta de su estulticia a la salida, ya en la calle. Desde entonces quiere quemar el teatro con los cómicos dentro.

Lo que se realiza contra las leyes naturales no puede prevalecer. Este axioma, frecuentemente olvidado por nuestros hombres públicos, debieran repetirlo con la misma frecuencia que los creyentes el con Dios me acuesto y con Dios me levanto.

La democracia será un bien o será un mal pero no tenemos otra cosa, y si se mata la realidad o la ficción de que todo poder en Cuba ha de emanar del pueblo, no habrá poder, sino simple fuerza, y la fuerza, a lo sumo, contiene por un tiempo al pueblo, pues no va más allá su poder.

Napoleón fué un elocuentísimo ejemplo de lo ineficaz de la fuerza para construir cosas permanentes, que «a la larga el sable es derrotado por el espíritu»... Por eso Foch fue más grande como ciudadano que como guerrero, porque, como dice un escritor español, «plegó sus alas magníficas e hizo escudo de su ejecutoria su devoción callada al poder civil».

La democracia es una ficción, aducen los que todo se lo deben a ella, queriendo justificar una serie de positivas ficciones sin gracia.

No es del todo verdad. La democracia es algo más: una bella ilusión, que ya es ser mucho. La democracia es la única fuente de derechos que mana todavía en Cuba, y tratar de cegarla es retrotraernos al caos. Peor todavía, porque, como decía Carulla en su biblia versificada:

En el principio era el caos
y no había «soldaos».

circunstancia esta última que no concurre en nuestro caso.

Diviñó desfleca el régimen que es la negación del derecho y de la democracia; pero en su alegato, que no es una jeremiada más, deja entrever que la esperanza no ha huido de su pecho en desoladora fuga. Tiene fe, una fe paradójica, pero no absurda, en el General Machado, a quien no execra lo que es tan insólito ahora como insólito resultaba no ha mucho empuñar la pluma para no divinizarlo.

Puede que esté en lo cierto Diviñó. Puede que cuando el General perciba la realidad histórica de los instantes que vivimos, en un esfuerzo superior rescate para sí el juicio favorable de sus conciudadanos y el fallo benevolente de las futuras generaciones.

17 SENADORES SE OPONDRAN A LA NUEVA REFORMA

La nueva Constitución según el proyecto de R. Ramírez establece el voto masculino obligatorio

No celebró sesión la Cámara ayer tarde por falta de quorum. Apenas había en el hemiciclo 40 señores representantes cuando se abrió el acto.

Aun cuando los señores representantes se hallan desorientados respecto de las reformas, la ponencia sobre las mismas será conocida el lunes, seguramente, por el Comité Parlamentario del partido Liberal.

Puede afirmarse que la opinión favorable sobre las reformas, no es unánime en la Cámara, pues mientras algunos representantes han prometido votarlas, otros se muestran contrarios.

Además, existe la certeza de que en el Senado hay diez y siete senadores que votarán en contra de las Reformas y eso desalienta un tanto a los representantes, quienes están en espera de un mensaje anunciado por el doctor Clemente Vázquez Bello, presidente del Senado y del partido Liberal, en el que aconseja se abstengan de aprobar la Reforma, por considerarla una agresión al partido del Gobierno.

Si en efecto el Comité Parlamentario Liberal se reúne el lunes, conocerá la ponencia del doctor Rodríguez Ramírez, quien hará repartir copias de su proyecto de Constitución. Entre uno de los artículos establece que el voto de los varones será obligatorio

Aprobado por el Comité el Proyecto, pasará a la Comisión de los 35 y más tarde a la Cámara.

ESCRITO DEL PRESIDENTE AL SUPREMO

Le recuerda que sigue siendo el Jefe de las fuerzas de mar y tierra, sin delegar en nadie

El Presidente de la República acaba de enviar un escrito, según se rumoraba en Palacio ayer, al Presidente del Tribunal Supremo expresándole que continúa él siendo Jefe Supremo de las Fuerzas Armadas de la República, y no habiendo delegado en nadie dicha autoridad, deben enviarse a él, por lo tanto, cuantas peticiones haga el tribunal de justicia aludido, en exigencias para comparecencias de militares ante los tribunales civiles.

En vista de la importancia de esta noticia, anoche a las ocho nos entrevistamos con el secretario de la Presidencia, don Ricardo Herrera, quien nos aseguró que hasta ese momento no tenía conocimiento de la existencia de dicha carta, ni que oficialmente sabía absolutamente nada respecto de esa noticia, indicándonos que aguardaba al Presidente para interrogarle y poder así informar mejor a los periodistas.

Una hora después don Ricardo se retiraba de Palacio, y al pasar por el salón de repórters dijo que el Presidente aun no había regresado y ratificó de nuevo sus palabras: Nada sé sobre ese documento.

ORIGEN Y REMEDIO DE LA SITUACION ACTUAL

"Las reformas, lo mismo la de las Leyes electorales y políticas, que la de la Constitución, no traerán la conformidad, y con esta la paz, si lo estatuído se falsea, si los Poderes hacen dejación de sus atribuciones, abandonando sus potestades y dignidad"

HAN sido objeto de generales comentarios las declaraciones publicadas en nuestra edición de ayer, debidas al doctor Luis Octavio Diviñó, en las cuales el ilustre estadista y ex Magistrado del Tribunal Supremo, estudia, con su reconocida competencia, los distintos aspectos que presentan los problemas nacionales del presente.

Brindamos hoy a nuestros lectores la segunda parte de las trascendentales manifestaciones del doctor Diviñó a un redactor del DIARIO DE LA MARINA, que acrecentarán aún más, si cabe, el interés despertado por las anteriores:

LAS DIFICULTADES

Respecto a lo inmediato, a lo concreto, yo no tengo que respetar en su integridad los intereses creados. Ni tampoco examinar ahora cómo lo hicieron los que acusan y pasaron por el Poder; que respecto de otros, sólo la calumnia empañaría su reputación impecable. Ni cómo lo harán unos y otros, prejuzgando lo futuro —con profecías ofensivas o conjeturas caprichosas, por lógicas que las estimen. Es innegable que en todos los tiempos hubo errores y hasta crímenes, aunque no quepa negar que este gobierno los ha superado en ciertos respectos. Estoy juzgando con serena imparcialidad, y con propósito de ponderación, sin oír los recíprocos cargos y comparaciones. No quiero, ni interesa, recordar. A nada conduciría, toda vez que no ilustra el punto a discutir. No voy a terreno a que se intente llevarme, sino en el que debo estar. Catones hoy, aprovechador ayer, en todos los sectores los hay. Mas, todo eso es extraño a este debate y obscurece el análisis. Sólo tengo que investigar la causa de esta agitación evidente: si tienen o no razón, o fundamento los adversarios del régimen, si se hizo bien o mal en los acontecimientos políticos últimos. Convencido como estoy de que se hizo mal, y de que la tienen, procurar, si no hay fuerza para rectificarlo radical y prontamente, como creo que no la hay, ni tampoco ordenarla Washington, lo que lastimaría nuestra susceptibilidad nacional, obtenerse con arreglos, digamos diplomáticos, entre nosotros, (no me importa que por la frase se me ataque con desconocimiento del móvil elevado y de los fines útiles), la mayor suma y en el menor tiempo posible, de rectificaciones que satisfagan las demandas de la oposición que imperativamente las reclama, y que debe aceptar aquello que sea viable por las vías de la evolución, como los contrarios adaptarse y someterse a ésta, y no persistir en el mal, porque sería inconcebible contumacia.

Bien se advierte el conflicto que sobrecoge. Bien se comprende la tremenda situación y lo difícil del remedio. De un lado pedirles a los unos, que tienen como título histórico preciadísimo, haber sido los hombres de la acción viril cuando al grito de Independencia la Patria puso en sus manos las gloriosas armas libertado-

(Continúa en la pág. 15.)

APROBADA LA LEY Q. AUTORIZA A TODO VEHICULO PARA CIRCULAR LIBREMENTE POR LAS CARRETERAS

ACUSACIONES AL REY ALFONSO XIII Y SUS MINISTROS

Responsabilidad criminal por el golpe de estado y los fusilamientos de Jaca

MADRID, Mayo 26. (AP.)—Ante la Fiscalía del Tribunal Supremo, que desempeña el señor Javier Elola, se ha presentado una denuncia en la cual se acusa al Rey Alfonso XIII de España y a varios jefes monárquicos de responsabilidad criminal por las ejecuciones de los capitanes Fermín Galán y García Hernández, condenados a muerte por el delito de traición, de acuerdo con el Código de Justicia Militar, a raíz de la revolución de Jaca del mes de Diciembre del año pasado.

Sobre este mismo asunto conoció el Consejo Supremo de Guerra y Marina ordenando que se sobreseye-

(Continúa en la Ultima de esta Sección.)

Hoy será aprobada la ley que faculta al Ejecutivo a obtener una prórroga para el Empréstito

Con la concurrencia de 22 Senadores, celebró una breve sesión ayer tarde la Alta Cámara.

Bajo la Presidencia del doctor Clemente Vázquez Bello y después de un ligero cambio de impresiones de la mayoría senatorial, que tomó acuerdos sobre la conveniencia de aprobar tres leyes: la que modifica la tarifa contributiva de la patente de alcoholes, una facultando al Ejecutivo para hacer un contrato de prórroga con el Chase National Bank, en relación con el financiamiento de 20 millones para Obras Públicas y el Proyecto sobre libre circulación de vehículos por las carreteras.

Este último, fué aprobado al final de la sesión.

Los otros dos, acaso sean aprobados en la sesión de esta tarde.

A la lectura y aprobación del acta de la sesión anterior, siguió la de los mensajes presidenciales, entre ellos el que anunció ayer el DIARIO DE LA MARINA, en relación con el

Continúa en la Ultima de esta Sección.)

LOS ARANCELES Y LA CRISIS ECONOMICA

Declaraciones del Secretario de Hacienda acerca de los beneficios que han rendido

De nuevo tuvimos ocasión ayer de hablar con el doctor Ruiz Mesa, Secretario de Hacienda, para saber si podíamos conocer algunos detalles concretos de los proyectos que haya de llevar hoy al Consejo de Secretarios que se verificará por la mañana. Nos recibió en su despacho de la Secretaría, y antes de que pudiésemos preguntarle algo, nos expresó la satisfacción con que había leído sus declaraciones en DIARIO DE LA MARINA que ayer ofrecimos a nuestros lectores. Ratificó en toda su extensión nuestra información aunque nos hizo una pequeña

Continúa en la Ultima de esta Sección.)

EL "ZEPPELIN" Y EL "NAUTILUS" SE CITAN EN EL ARTICO

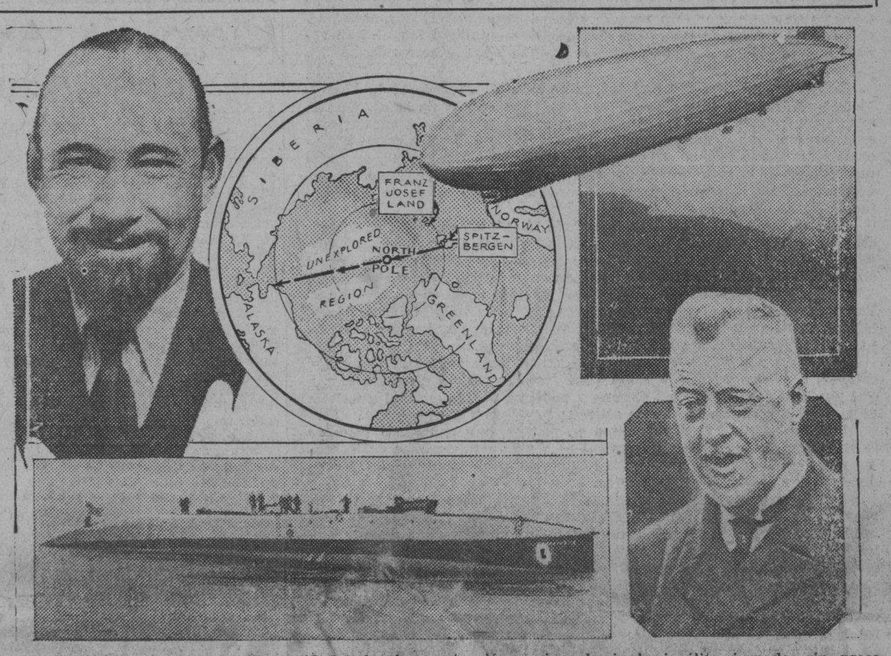

En los próximos meses la Humanidad volverá su atención curiosa hacia la insólita jornada, sin precedentes fuera de la ficción novelesca, que va a realizar al Polo Norte el submarino Nautilus, de la expedición Wilkins. Como saben los lectores del DIARIO, el que fué sumergible militar de la Armada de los Estados Unidos, intentará llegar al Polo Artico y pasar al otro lado del mundo, navegando por debajo de los interminables campos de hielos boreales. Y para hacer más emocionante esa aventura, ideada hace cincuenta años por la imaginación privilegiada de Julio Verne, el magnífico dirigible Conde Zeppelin, veterano de todos los cielos del mundo, efectuará al mismo tiempo que el Nautilus su viaje, un vuelo a las regiones circumpolares. Era lógico que dirigible y submarino se dieran una cita única y prodigiosa en cualquier rincón de las glaciales soledades árticas. El Dr. Hugo Eckener, comandante del Conde Zeppelin (abajo, derecha) ha anunciado que aguardará al intrépido Nautilus en las islas de Spitzbergen, avanzada del mundo en aquellas desiertas regiones. Y Sir Hubert Wilkins (arriba, izquierda) ha contestado que acudirá a la cita. En el diagrama central aparecen el lugar en que se encontrarán la nave del espacio y la del fondo del mar, y la ruta a seguir por la última. Abajo, un aspecto del Nautilus, completamente preparado para iniciar el viaje.

TEXTO INTEGRO DE LAS DECLARACIONES DE DON ALFONSO DE BORBON QUE DIERON ORIGEN AL ASALTO DEL PERIODICO "ABC"

JUAN IGNACIO LUCA DE TENA

El Sr. Juan I. Luca de Tena que se limitó a recoger palabras del ex Monarca fué detenido y aun permanece en el encierro, por haberse hallado algunas armas en el interior del edificio

TODOS los lectores del DIARIO habrán seguido en nuestras columnas el rápido desarrollo de los sucesos políticos de España, a partir del histórico domingo 12 de abril, día en que los resultados de las elecciones municipales marcaron el abrupto, aunque no inesperado hundimiento de la monarquía quince veces secular. Tres semanas después ya apartado el ex-rey Alfonso del tablero de la actualidad española, el director del importante periódico madrileño «ABC», Juan Ignacio Luca de Tena, celebró una entrevista con el ex-monarca en su retiro momentánea de Londres. Las declaraciones que don Alfonso de Borbón hizo en aquella conferencia memorable al marqués de Luca de Tena, sirvieron de base a una información aparecida en el «ABC», en la que se exponía lealmente al pueblo de España la actitud y deseos del ex-rey.

Pero los acontecimientos se precipitaron. Un razonamiento de monárquicos y republicanos el domingo 10, lanzó a una masa alocada contra el edificio del «ABC», que los más ciegos querían incendiar. La intervención de las autoridades impidió que el magnífico inmueble fuese entiempo produjo la detención del setregado a las llamas, pero al mismo ñor Luca de Tena, debido a haberse encontrado algunas armas en el local del periódico.

Los comentarios que el «ABC» estuvo haciendo a los actos gubernamentales en la semana que terminó el luctuoso domingo 10, víspera de la triste jornada en que las turbas se lanzaron al incendio y saqueo de conventos, iglesias y residencias religiosas, y la publicación de la entrevista con don Alfonso de Borbón, fueron la verdadera causa del arresto del marqués de Luca de Tena, de la detención temporal de sus redactores, y de la clausura del periódico, que aun dura, no obstante la solicitud de suspensión hecha por la Asociación de la Prensa de Madrid.

Nada más interesante para los lectores del DIARIO, por todo ello, que conocer el artículo del Sr. Luca de Tena, de un valor informativo que hace innecesario todo adjetivo:

Una entrevista con el Rey Alfonso en Londres

El ambiente de un hotel londinense, ni tan modesto que pueda desentonar con la categoría del huésped egregio que lo habita, ni tan excesivamente lujoso que lo asemeje a esos grandes palaces cosmopolitas llenos de ruidos, en los que bailan de madrugada to-

(Continúa en la pág. 15.)

Nota Oficiosa Sobre la Actitud del Partido Conservador Nacional

Por encargo del señor Juan M. Cabada, se dió ayer a los repórters del Senado esta nota oficiosa:

«En estos últimos días han venido reuniéndose casi constantemente los elementos congresistas del Partido Conservador, sostenedores de la política de colaboración con el Gobierno, bajo la presidencia del doctor Cabada.

«El resultado de esas reuniones, son los siguientes acuerdos:

«Procurar la mayor cordialidad en las distintas tendencias que se manifiestan en el Partido, aplazando, si es necesario, la celebración de la Asamblea Nacional.

«Plantear en el Congreso el examen de la política que ha venido desarrollando el Partido, promoviendo a ese efecto un debate que, probablemente se iniciará en el Senado, en el cual intervendrán los miembros principales del mismo. El señor Vera Verdura asumirá la dirección de este debate, secundándolo, entre otros Senadores, el señor Lamar Roura, prestigiosa figura política, cuya intervención ha de ofrecerle la oportunidad de revelar sus brillantes condiciones condiciones parlamentarias.

«El doctor Lamar Roura pertenece a los elementos dirigentes de mayor representación intelectual y, aunque identificado, en términos generales, con el programa de colaboración patriótica, es el indicado para personificar las nuevas orientaciones que se inician.

«Respecto de este debate, se le hará una advertencia oficial a los líders de otras colectividades políticas que figuran en Senado y se le atribuye una verdadera importancia por considerar que en ese acto el Partido Conservador y sus hombres, someterán su actuación al examen del país.

«Parece que no ha encontrado mala acogida por parte del Dr. Montoro la idea de orientar una publicación en forma de semanario, que será provisionalmente el órgano oficial del Partido Conservador y en el que colaborarán muchos de los periodistas que figuran en su mayoría en el Congreso, como Alvarez del Real, Coyula, Rey, Wifredo Fernández, Cabada, etc.»

EL CONFLICTO DEL VATICANO

Lerroux abordará el problema hasta que lo deje resuelto

DOS FABRICAS DE LADRILLO INCENDIADAS EN BARCELONA

BARCELONA, mayo 26 (A. P.)—Los albañiles en huelga incendiaron esta noche dos fábricas de ladrillos porque los obreros que trabajan en ellas no quisieron secundar el movimiento. Los bomberos extinguieron rápidamente las llamas. Los daños fueron escasos.

ALEJANDRO LERROUX ABORDARA EN MADRID EL PROBLEMA DE LAS RELACIONES CON EL VATICANO

SAN SEBASTIAN, mayo 26 (A. P.)—Alejandro Lerroux ministro de Estado, regresó esta noche de Ginebra, vía París, adonde fué para representar a España en la reunión del Consejo de la Liga de las Naciones.

LA LLEGADA DE MR. CHADBOURNE

Se han tenido noticias en Palacio de que el Experto Azucarero americano Mr. Chadbourne, que acaba de realizar interesante labor en Europa a favor de los azucares mundiales, llegará la entrante semana a Cuba, pues tiene el propósito de embarcar el sábado próximo, rumbo a este país.

MANANA EXPIRARA EL PLAZO CONCEDIDO PARA PAGAR EL IMPUESTO DE LA VENTA BRUTA

El tributo que antaño se satisfacía trimestralmente, ahora hay que abonarlo cada mes, a pesar de haberse reducido a la mitad el término voluntario para pagar sin recargo alguno

Con motivo de haberse dispuesto, por el Decreto Presidencial 643, que el pago del impuesto del uno y medio por ciento sobre la venta y entrada bruta tiene que efectuarse mensualmente, en vez de cada trimestre como se encontraba establecido desde la promulgación de la ley que creó el arbitrio, y de concederse sólo quince días para el pago voluntario de las cuotas correspondientes, mañana vencerá el término para pagar sin recargo la liquidación perteneciente al mes de abril.

El vencimiento en este mes está señalado en el día 28, dado que el Decreto de referencia fué publicado en la Gaceta Oficial del día 13, pero de ahora en adelante los ingresos del mes vencido se realizará dentro de la quincena del mes siguiente, quedando así como norma fija.

No obstante, las clases detallistas por medio de la Federación Nacional, se han dirigido al secretario de Hacienda pidiendo que quede en vigor el plazo de treinta días para la liquidación voluntaria que ha estado vigente mientras el pago se tenía que efectuar por trimestre. Esta solicitud aun no ha sido resuelta por el doctor Mario Ruiz Mesa pero tiene buen ambiente por cuanto el Estado, tanto cobrando en la primera quincena de cada mes, como concediendo las dos quincenas para el pago, recibe el ingreso dentro del mes y así puede contar con esa recaudación para solventar las obligaciones presupuestadas dentro de la mensualidad.

Teniendo en cuenta que esta es la primera liquidación del impuesto por mes, las colectividades minoristas han circulado entre sus asociados que el plazo voluntario vencerá mañana, día 28, y que los que no paguen incurrirán en el recargo que a esos efectos señala la Ley. También han informado que para el abono del mes de abril se requiere, al igual que si el pago fuera por trimestre, acompañar la última carta de pago y cubrir y firmar las planillas reglamentarias por triplicado, pues han quedado subsistentes todas las demás obligaciones y requisitos que venían rigiendo.

Las Zonas y Distritos Fiscales han habilitados las horas de la tarde para que los contribuyentes puedan hacer sus ingresos con las mayores facilidades posibles, las que se hacen necesarias tanto por tratarse de una nueva medida, como también por haber sido acortado a la mitad el plazo que se concedía al comerciante e industrial para hacer el ingreso del impuesto.

RECAUDACION DE LAS ZONAS FISCALES

Las Zonas Fiscales de la Capital recaudaron en el día de ayer las siguientes cantidades:

Oriente	$ 25,670.66
Centro	$ 32,262.98
Occidente	$ 7,561.66

EL HOMBRE QUE MATO A SU ESPOSA E HIRIO A SU HIJA PREMEDITO EL ASESINATO

Tomó un cuchillo de la cocina de su casa, lo afiló con calma, fué en busca de sus víctimas sin inspirarles desconfianza, y cuando estuvo junto a ellas las atacó brutalmente a puñaladas

Los menores José, Pedro, Sara e Ignacia Insúa Rey, hijos de la señora Concepción Rey, muerta el domingo pasado de una certera puñalada que le infirió su marido José Insúa Alberto, comparecieron ayer tarde ante el Juez de Instrucción de la Sección Quinta, que los había citado para que prestasen declaración en el suceso.

El doctor Tomás Perrote, Secretario Judicial de dicho Juzgado, les tomó declaración a los testigos referidos, los cuales expusieron que los hechos habían sucedido por la violencia del autor de sus días, quien diariamente maltraba de obra y de palabras a su víctima.

Agregaron que el domingo fué a su casa de visita el señor José Guerero Carmona, vecino de Jesús del Monte 618, en unión de Benigno Mejuto, con el fin de asistir a una fiesta bailable en los jardines de «La Tropical».

Benigno iría con la madre de los declarantes y su hermana Ignacia con Guerrero, pero como ésta se negara, entonces se prestó a acompañarle María Luisa, otra de las víctimas del agresor.

Todos se quedaron esperando en la sala, hasta que se vistieran madre e hija, y cuando ya se disponían a salir, llegó el padre de ellos y dirigiéndose a todos les preguntó a dónde iban, respondiéndole que a una jira.

No dijo nada en principio, por lo que los amigos, la señora Concepción y su hija salieron para tomar el ómnibus. Entonces aquél, dirigiéndose a Sara la instó a que le diera un cuchillo, a lo que se negó la menor.

El marido criminal, encolerizado, agarró por un brazo a su hija Sara y la obligó a darle el cuchillo, tomándolo de la cocina y dirigiéndose al patio, donde le sacó filo con una piedra.

Terminada esta obra, el padre sa-

(Continúa en la Ultima de esta Sección.)

CLARA PORSET DISERTO SOBRE DECORACION

Estudió los problemas de la decoración interior moderna y su adaptación al Tropico

En el salón de recepciones del Auditorium y oída por un grupo numeroso y selecto de personas, damas en su mayoría, amén de artistas y escritores, leyó ayer tarde Clarita Porset su conferencia sobre Decorado Interior.

Sus estudios en Francia, fueron no sólo teóricos, sino que los complementó subida a las escaleras, en over-all, muy mujer de nuestros días, realizando la labor de mezclar colores con sus manos y de dirigir obreros por encima de sus hombros. Todo esto unido a su cultura, a su buen gusto y a su inteligencia, dieron por resultado que escuchásemos ideas bien expuestas, noticias fidedignas y orientaciones excelentes. Falta hace que muchas de nuestras familias se enteren de que decorar su casa no es convertirla en un bazar de cosas heterogéneas y pintorescas de más o menos valor.

Comienza en su conferencia por

(Continúa en la Ultima de esta Sección.)

SERIA MUY PERJUDICIAL UN NUEVO REAJUSTE EN SANIDAD, YA ENORMEMENTE REDUCIDA

La República está obligada por la Enmienda Flatt a mantener un estado sanitario perfecto. El presupuesto actual es casi la mitad que el que rigió durante los años de 1918 al 1921

El reajuste presupuestal que se proyecta, ha provocado en todos los Departamentos del Estado una gran conmoción. No sólo la ha producido el interés personal de los que en ellos laboran, sino el afán colectivo, dado que todas esas dependencias del Estado ya venían desenvolviéndose en un medio reducido, por anteriores reajustes. Por esa causa, todos los que conocen los problemas interiores de cada uno de esos Departamentos exponen sus razones sobre el hecho de que acarrearía grandes perjuicios cualquier supresión que se haga en los mismos.

Un antiguo empleado de la Secretaría de Sanidad, que asegura conocer bien las necesidades de tan importante Ramo, nos ha dicho sobre el particular:

«Como solución social y respeto a nuestros compromisos internacionales, se hace indispensable restituir al Departamento de Sanidad y Beneficencia—ahora que se está redactando el anteproyecto de presupuestos—el último 20 por ciento que se le restó a la cantidad total, ya reajustado en un 10 por ciento.

Sanidad tiene actualmente un presupuesto de $3.988,235.55, casi la mitad menos de los presupuestos de los años 1918, 1919, 1920 y 1921 que ascendían a $6.042,660.05, en que Cuba no tenía la misma población, había menor urbanización y los compromisos con el exterior se limitaban más que nada al precepto subsistente en la Enmienda Platt.

La Secretaría de Sanidad—agrega—sostiene actualmente 36 hospitales y otras instituciones, manteniendo 10,000 enfermos pobres, imposible de ser abandonados. En todos los hospitales, en la semana que terminó el 3 de mayo último, existían 7,813 enfermos comunes, sin contar con los de la Clínica de Mujeres «Dr. F. M. Fernández», en el Instituto del Cáncer, los tuberculosos de La Esperanza y otros servicios especiales.

En el Hospital Calixto García sólo se cuenta con 17 y un cuarto de centavos diarios para cada enfermo con desayuno, almuerzo y comida, cantidad insuficiente si se tiene presente que cualquier soldado tiene una dieta de 30 centavos diarios y se trata de un hombre sano que no ne-

(Continúa en la Ultima de esta Sección.)

LA SEGUNDA CONVENCION DEL MUTUALISMO MEDICO

El próximo jueves y a las nueve de la noche, la Federación Médica de Cuba celebrará la sesión inaugural de la Segunda Convención el Mutualismo a la que han sido citados los representantes de las Delegaciones de la Federación en la República. En esta sesión serán dadas a conocer las bases que la Directiva ha redactado, y que constituyen un plan de actuación en la vida profesional de los federados. Uno de los problemas que con más interés se tratará es el de los servicios médicos prestados por profesionales a las Asociaciones de asistencia médica.

REGRESA A CUBA

Don Manuel Márquez Sterling, Embajador de Cuba en México, quien llegará mañana, procedente de Veracruz, a bordo del vapor «Havana»

NOTASE UN MOVIMIENTO DE RENOVACION ASCENDENTE EN EL PARTIDO CONSERVADOR

Tres tendencias parecen disputarse el futuro predominio: la cooperativista —casi fracasada—, la menocalista pura y la que persigue la renovación: Menocal, Wifredo, Verdeja y Castellanos

En el seno del partido Conservador nótase un movimiento de renovación. El fenómeno—y llamámosle así, dado que en los últimos años la quietud ha reinado en la otra poderosa agrupación—se produce de abajo arriba. Vale decir; que en los comités de barrio se ha iniciado la acción, que habrá de llegar en su día hasta las máximas Asambleas de la agrupación que fundara Varona, Lanuza, Bruzón, etc.

LA QUIEBRA DEL COOPERATIVISMO

Saben ya los lectores del DIARIO, por haberles informado sobre el particular en la forma debida, que la doctrina cooperativista—de que fueran durante seis años máximos animadores Wifredo Fernández, Santiago Rey, Manuel Rivero, Vera Verdura, Lamar Roura, Emilio Sardiñas, etc.,—se halla en franca quiebra.

El senador pinareño de lentes ahumados y el áureo cordón, dijo en declaraciones recientes, que la doctrina había quebrado, se hallaba en crisis desde el mismo día que uno de sus sostenedores había declarado que el que hasta 1921 fuera partido de gobierno aspiraba, en fecha próxima, a alcanzar el poder.

COMIENZA LA ACCION

Hace unos días el Ejecutivo de Madruga, dió su sonora clarinada. Claro está que, según parece, extremó la nota. Varias protestas produjo tal actitud. El representante Evelio Alvarez del Real, entre otros, alzó su voz en tal sentido. Pero, como en familia, al fin, todo ha quedado arreglado.

Ahora, el doctor Pedro Dobal, abogado joven, que goza de gran popularidad entre sus correligionarios y que preside el Comité Conservador del barrio de Medina, ha citado a los componentes del mismo.

El doctor Dobal, según nos informan, es decidido partidario de sostener la ortodoxia del Partido. De ir a la oposición franca y abierta. Ya

(Continúa en la Ultima de esta Sección.)

M.E.C.D. 2016

DIARIO DE LA MARINA

Editado por la Cía. DIARIO DE LA MARINA (S. A.) cuyo programa consiste en la defensa de los intereses generales y permanentes de la Nación cubana, de los especiales de la Colonia española establecida en la misma y de la unión y armonía entre los diversos elementos que con viven en el país. —Art. 1o. de los Estatutos.

FUNDADO EN 1832

Dirigido hasta 1919 por D. Nicolás Rivero y Muñiz

PRECIOS DE SUSCRIPCION AL «DIARIO DE LA MARINA»

Habana y Provincias
Mes . . . . $ 1.60
Trimestre . . „ 4.20
Semestre . . „ 8.00
Año . . . . „ 15.00

Extranjero
Trimestre . . $ 5.00
Semestre . . . „ 9.50
Año . . . . . „ 18.00

Edición Dominical (Para el extranjero solamente)
Semestre . . . $ 2.00
Año . . . . . „ 5.00

OFICINAS:
HABANA
Prado 103
NEW YORK
516 Fifth Ave.

TELEFONOS:
Redacción, Administración, Quejas, etc. C. Privado . . M-7911
Imprenta . . M-9665
Máquinas . . M-3450
Anuncios Clasificados A-3338
Radio . . M-7714

ARMONIAS

POLITICA Y DEMOCRACIA

(Por GUSTAVO E. URRUTIA)

EL doctor Adolfo Cabello publicó en «El Mundo» del último domingo un artículo, amargo y sereno, denunciando en nuestra vida republicana la reacción creciente del espíritu esclavista, «más pujante e insolente que en 1902».

Aunque el ilustrado ex-senador limita el estudio al problema obrero, su tesis y sus conclusiones corroboran los puntos de vista que he sustentado en estas columnas al discutir recientemente el problema negro con el doctor Jorge Mañach.

En síntesis dice el doctor Cabello que una clase influyente de cubanos, heredera y mantenedora de la tenebrosa mentalidad esclavista, al levantar «atrevida e insolente la estirpe de los amos, se considera con derechos supremos e ilegislables para continuar dominando, gobernando y teniendo esclavos».

Ve en la crisis actual de la política un despertar —por primera vez— de la conciencia nacional, por el qué aseguraremos para siempre, —sigue diciendo, —el imperio del derecho y la justicia, lo cual «nos impone el deber de no ser negligentes y descuidados como lo hemos sido siempre, y la vigilancia eficaz de los que han de ser atormentados por la nostalgia de la impunidad».

Muy interesantes el diagnóstico y el pronóstico. Las democracias sólo resultan viables cuando son auténticas. El mundo ha tardado más de un siglo en comprobar esta verdad, y las oligarquías políticas, sociales y económicas, herederas y mantenedoras de la mentalidad feudal, han venido gobernando, a menudo, contra el espíritu y los intereses de las masas populares.

Pero la evolución democrática no se debe al capricho o la conveniencia de ninguna minoría codiciosa, sino al progreso de la civilización que es independiente de las maquinaciones humanas. Basta que las masas, más instruídas cada día, se abstengan de figurar en la farsa democrática, para que ésta se entorpezca y acabe por ser imposible. Las manos quietas en lo político y lo social son tan elocuentes como en lo económico, porque la seudodemocracia necesita un mínimum de cohonestación para subsistir.

Las masas cubanas no han inventado el método quietista ni lo han copiado de los acontecimientos mundiales de estos tiempos. Es una noción inmanente de su intelecto lo que las mantiene alejadas del actual conflicto de política profesional planteado entre la oposición y el gobierno y por lo visto seguirán así hasta ver interpretadas y representadas. Por eso siento tan desalentado entusiasmo ante toda reforma legislativa, y aun ante todo cambio de régimen, que no implique una positiva estructuración de la genuina soberanía popular.

El obrero y el negro, **como clases** y sin ninguna confabulación individual o de grupo, han dejado de ser factores activos en política, sin que por esto falten **políticos obreros** y **políticos negros** que actúen en la vida pública conforme a lo que estiman su deber y conveniencia.

Elementos intelectuales inéditos en política han acudido a reforzar la oposición con un programa radical pero abstracto, incapaz de interesar a las masas porque nada provee sobre sus problemas sociales y económicos, y ni siquiera alude a ellas.

Las leyes y regímenes son meras ficciones burlescas cuando no representan vivencias tangibles, y en tanto que la profesión política —tan indispensable como las demás profesiones— no viva transida de los ideales y aspiraciones populares, será igualmente inadecuado el régimen si es representativo parlamentario o soviético, que si fuera absolutista.

Como medidas de emergencia, serán plausibles todas las que logren serenar de súbito nuestra vida pública, pero la estabilidad política sólo la alcanzaremos cuando las masas se sientan vivir en las instituciones. El obrero y el negro tienen intereses específicos esenciales a la democracia. Ningún partido, ni en la oposición ni en el gobierno, puede ignorarlos y mucho menos contrariarlos sin perjuicios para la democracia misma, que no se subsanan con meras rectificaciones formales.

Nuestras clases populares que tanto aman a la República por ser también obra suya, al no verse consideradas en estos momentos como eje y médula de la política, sonríen y siguen retraídas en espera de que una experiencia futura, mucho menos larga y penosa que la de estos 29 años pasados, revele a los políticos que son ellas el sujeto democrático por excelencia, a cuyo servicio deben rendirse los hombres y las instituciones republicanas. Este retraimiento, en cuanto yo alcanzo a comprenderlo, parece más que una estrategia, una deferencia a los hechos para que sigan dando su lección negativa.

La República no puede prosperar sin la felicidad de sus obreros y sus negros. Habrá que seguir repitiéndolo, aunque parezca lamento egoísta lo que es previsión patriótica. No conviene que unos y otros tengan que reconcentrarse definitivamente en sí mismos para resolver sus problemas. Por esta razón insigne, al discutir con Mañach el problema negro, esperaba yo que él, o algún otro individuo de la juventud avanzada, proclamara lo que ahora dice el doctor Cabello: Para salvar la democracia debemos combatir la reacción esclavista.

Anuncie....pero hágalo "bien"

ORBE tiene CIRCULACION

SE REUNIO EL COMITE PRO RETIRO MARITIMO

Se ha reunido el Comité Pro Retiro Marítimo, en el local de la Federación Obrera de Bahía, con el propósito de organizar y llevar a cabo una intensa labor en beneficio de la Institución creada por la Ley de 4 de julio de 1927.

El acto fué presidido por el señor José Prat y revistió gran lucimiento, actuando todos los asistentes con entusiasmo, produciéndose en el sentido de llevar a cabo diversas gestiones que den término a las dificultades que vienen surgiendo en el desenvolvimiento del retiro marítimo.

Se acordó, también, citar para el lunes próximo, día primero de junio, otra asamblea, a fin de dar oportunidad a que representaciones de las distintas organizaciones marítimas de la Habana integren el núcleo que actuará en provecho de todos y para que las delegaciones de los puertos del interior de la nación conozcan los propósitos del comité y expresen su criterio y expongan sus iniciativas al respecto del cumplimiento de la legislación de la materia.

INDISPENSABLE EN VERANO
MAGNESIA SARRÁ
Sabrosa-Espumante-Anti-ácida
Inmediatamente alivia:
Jaquecas, Mareos, Acedías.
ASEGURE UN DIA FELIZ
Todas las mañanas tome una cucharada.
DROGUERIA SARRÁ
LA MAYOR

COMPANIA CUBANA DE ELECTRICIDAD

El Sr. E. César Mederos, como Fiscal de Partido de la Habana y por delegación del Sr. Fiscal de la Audiencia, ha participado que el certificado del Bono de la Compañía de Gas y Electricidad de la Habana, número 1309 por QUINIENTOS pesos, que se encuentra registrado a nombre de Sebastián Urcola y Arrizola, ya fallecido, y del que es heredero el Estado, según lo ha acreditado convenientemente, se halla extraviado, solicitando se practique la operación que procede a fin de expedir un duplicado del mismo a favor del Sr. Juez de Primera Instancia del Sur de la Habana.

Esta Compañía ha dispuesto se haga público en tres periódicos de esta Capital durante tres días en cada uno de ellos que si en el transcurso de treinta días, a contar de la primera publicación, no se presenta reclamación alguna contra dicha solicitud, se accederá a la misma, declarando nulo y sin ningún valor el certificado extraviado.

Habana, mayo 25 de 1931.

COMPAÑIA CUBANA DE ELECTRICIDAD.

Como sucesora de la Compañía de Gas y Electricidad de la Habana.

Fred E. KRIEGHOFF.
Vice-Secretario.

¡eso!

CUANDO sienta el más leve síntoma de un resfriado

FENASPIRINA

Con una dosis tomada a tiempo y repetida según las instrucciones, obtiene Ud. inmediato alivio, corta positivamente el resfriado y se evita así el peligro ***de que degenere en pulmonía, lo cual es tan fácil en esta época de lluvias.***

Si quiere acentuar el efecto eliminativo de la **FENASPIRINA**, tómese al acostarse dos tabletas y en seguida una limonada caliente.

La **FENASPIRINA** es digna de la más perfecta confianza, porque no trastorna el estómago ni la cabeza como las preparaciones laxantes a base de quinina.

¡Lo mejor es tener siempre a mano un tubo de FENASPIRINA y no perder ni un instante en atacar los resfriados!

BAYER

Ciego de Avila, Compañía Azucarera

AGUIAR 71.— HABANA

SECRETARRIA

En cumplimiento de lo dispuesto en el Apartado «A», Artículo OCTAVO de los Estatutos porque se rige esta Sociedad, se convoca por este medio a los señores Accionistas para la Junta General Ordinaria que deberá celebrarse el lunes quince de Junio próximo a las once antes meridiano, en las Oficinas de la Compañía situada en el quinto piso del Edificio Gómez Mena, en la calle de Pi y Margall, antes Obispo, esquina a la de Aguiar, con el fin de proceder a la renovación de la Junta Directiva y en cuyo acto se dará lectura al Balance anual de Caja, y se dará cuenta del estado de los negocios de la Compañía.

Para general conocimiento, se advierte, que se considerará legalmente constituída la Junta Ordinaria, con la presencia del cincuenta y uno por ciento del número total de acciones en circulación y que el derecho a tomar parte en las deliberaciones y emitir voto, solo está reconocido a los señores Accionistas que lo sean con cinco días de antelación al fijado para la celebración del acto; que cada accionista puede emitir tantos votos como acciones posea, pudiendo hacerse representar en la Junta por Apoderado, que ha de ser precisamente accionista, y en cuanto a los tenedores de acciones al portador, será requisito indispensable para concurrir a la sesión, que presente en esta Secretaría, cinco días antes, los certificados o títulos de que son dueños, y a los que se proveerá del oportuno resguardo, el cual una vez consumado el acto, se devolverá para su cancelación y entrega en su lugar de los títulos especificados en dicho resguardo.

Habana, mayo 22 de 1931.

JOAQUIN F. PARDO, Secretario Interino.

ELMO J. MILLER. Vice Presidente.

1798 DESDE — DA FUERZAS Y APETITO — PURIFICA LA SANGRE — REGENERADOR FORTIFICANTE — REPUTACION MUNDIAL

PURGANTE LE ROY

EN PILDORAS — EN LIQUIDO

E. PAPILLAUD PARIS — FOLLETOS-APARTADO 137 HABANA

1 SANGRE
2 HIGADO
3 RIÑONES
constituyen los 3 puntos de ataque

Pocos minutos después de ser ingerida puede comprobarse la presencia de la Urotropina en la sangre, donde empieza su acción, impidiendo el desarrollo de las bacterias nocivas. Al atravesar después el hígado y los riñones desinfecta estos órganos y al ser eliminada por la bilis y la orina desarrolla su efecto desinfectante en las vías urinarias y biliares. — Es por tanto el depurador más poderoso de todo el organismo, el que recomiendan los médicos más eminentes y el que usted no ha de dejar de tomar al estar expuesto al contagio de enfermedades infecciosas y sobre todo cuando note dolor de riñones, orina turbia, ardor, punzadas al orinar u otros síntomas atormentadores. Consulte a su médico y cerciórese al pedir el producto de que le entregan el preparado original.

TABLETAS SCHERING DE
UROTROPINA
TUBOS DE 20 TABL.

Suscríbase al DIARIO DE LA MARINA

REITERADA LA BUSCA Y CAPTURA DEL MATADOR DE ARTURO TAGLE

En ese sentido, la Sala Segunda de lo Criminal de esta Audiencia dirígese al Jefe Policíaco. Escrito del Abogado

La Sala Segunda de lo Criminal de esta Audiencia acordó, en providencia dictada en las últimas horas de la tarde de ayer, devolver al jefe de la Policía Nacional, comandante Rafael Carrerá el mandamiento que oportunamente le libró, interesando la busca y captura del vigilante Pérez Peraza, estimando el Tribunal referido que no aparece que el citado mandamiento haya sido diligenciado con verdadero celo, pues abriga la creencia de que el vigilante acusado no es probable que se haya ausentado del territorio de la República y que puede encontrarse aún en el Hospital de Columbia.

La Sala Segunda excita nuevamente el celo del jefe de la Policía Nacional a fin de que sea detenido el acusado y puesto a la disposición de la Sala, a responder de la grave acusación que se le hace.

También se le dice al jefe de la policía que el aludido Tribunal libra órdenes a los restantes Cuerpos de Policía de la nación, a fin de que se proceda a la busca y captura del tantas veces referido vigilante Pérez Peraza.

El defensor del vigilante Pérez Peraza establece recurso de súplica contra la resolución de la Sala Segunda, que ordenó fuera reconocido el mismo por dos médicos forenses

El doctor José Rosado Aybar, letrado defensor del vigilante número 1630, Domingo Pérez Peraza, presentó ayer, ante la Sala Segunda de lo Criminal de la Audiencia, recurso de súplica contra la providencia dictada por el referido Tribunal que ordenó fuera reconocido el vigilante citado por dos médicos forenses, para comprobar si era o no cierto que no concurría a la celebración del juicio de la causa que se le sigue por la muerte del ciudadano americano Arturo Tagle, en Prado y Virtudes, señalado para el día 22 de los corrientes por encontrarse enfermo.

Expone el doctor Rosado Aybar que desea convencer a la Sala del error en que, a su juicio, ha incurrido. Estima que en ese caso no debió dictarse una providencia, y sí un auto. Expone que al interesar la suspensión del juicio acompañó un acta notarial firmada por los doctores en Medicina doctores Héctor Cañizares Hernández y Pedro García Cárdenas y además certificación de ambos facultativos, contentiva de la enfermedad que se decía padecer el procesado, que le imposibilitaba de asistir al juicio oral de referencia.

Expone que no tenía la Sala facultad para dictar esa resolución y que al hacerlo ha infringido el número quinto del Artículo 746 de la Ley de Enjuiciamiento Criminal.

Finalmente anuncia el doctor Rosado Aybar un recurso contra el auto que ordenó la prisión y excluyó de fianza al vigilante acusado.

He aquí los párrafos más salientes del alegato del doctor Rosado Aybar:

«Con el respeto y consideración que me merece la Sala a que me dirijo, aun cuando otra cosa se haya dicho por los que quieren tomar los procesos en que intervienen los Tribunales de Justicia como campo en que penetre la política y la pasión partidarista, estimo que carecía de facultad para adoptar la providencia referida desde el momento en que ningún precepto de la Ley de E. Criminal autoriza tal cosa, sino por el contrario, el Artículo número 746, como está modificado en su número 5o., establece que cuando el acusado, si no hubiere más de uno, que es el caso a tratar, estuviere enfermo al extremo que no pudiera asistir al juicio, se suspenderá éste pero que dicha enfermedad será preciso justificarla y por tanto obligado a probarla, presentando certificación de dos médicos bajo juramento, cuyo juramento se ha de prestar ante el Tribunal o ante notario expresando la clase de enfermedad y la absoluta imposibilidad de asistir al juicio.

Al acompañarse los documentos que exige la Ley para acreditar la enfermedad, se cumplió la Ley y no tenía la Sala ningún antecedente demostrativo de que el documento era falso ni insuficiente, por lo que, como antes expreso, no estaba la Sala autorizada para disponer la práctica de la diligencia a que la providencia se refiere, que da motivo a este recurso, porque ello equivale a tanto como a declarar ineficaz un documento de carácter público extendido por notario dentro de sus facultades y amparado de una manera expresa por la Ley, puesto que si ello pudiera realizarse, entonces no habría prueba con que demostrar la enfermedad de un procesado, ajustándose a una disposición legal, sino al arbitrio, a la apreciación o a cualquier otra clase de consideración del Tribunal que conoce del proceso.

Resumiendo, sostiene esta defensa con respeto, con toda la consideración que sea precisa que el Tribunal no podía dictar la providencia que dictó y que al hacerlo ha infringido el No. 5o. del Art. 746 de la Ley de Enjuiciamiento Criminal y que por ello, debe así reconocerlo y aun cuando la providencia se haya cumplido, dejarla sin efecto, a fin de que pueda ser elemento decisivo en la súplica que me propongo establecer contra la resolución de ese propio Tribunal que decretó la prisión de mi defendido con exclusión de toda fianza.

SOCIEDADES CUBANAS

a cargo de MANUEL A. CALVO

HORA RADIO SOCIAL DE LA C. M. W.

A una frecuencia de 588 kilociklos. Trasmite su hora Radio-Social, de una y media a 2, hora del almuerzo.

Si usted anuncia sus fiestas bailables por radio, será oída por todos, pues el radio es un mensaje que llega a todos los hogares.

Esta Sección en combinación con la hora Radio Social de la C. M. W. le anuncia y reseña sus fiestas.

Para informes: A-2425 y M-2078.

EN EL CENTRO MEXICANO DE CUBA

Todo se halla dispuesto.

Para un grandioso baile el próximo sábado 30, en el Centro Mexicano de Cuba, en su local social de la calle B, entre 27 y 29.

Nada ha de faltar en el mismo, que pueda dejar de contribuir a su mejor lucimiento.

Promete ser éste baile, último del mes de las flores, un verdadero acontecimiento social, que congregará allí a las lindas damitas que lo frecuentan en sus noches festivales. Una gran orquesta y un sexteto, harán sin duda las delicias de los bailadores.

DETALLES SOBRE LA VERBENA «CAMPOS DE AMOR»

En Calabazar

El 30 de Mayo.

Esa es la fecha señalada por la Sección de Recreo y Adorno de la Asociación de Propietarios y Vecinos de Calabazar.

Para celebrar la gran verbena titulada: «Campos de Amor», en su bello palacete social que se verá muy concurrido, pues los elegantes salones serán perfumados y lucirán un adorno muy original.

Magnífico el conjunto musical, que amenizará el extenso programa de 40 piezas, compuesto por: la orquesta de Ismael Díaz, Jazz-Band de R. Blanco, Sexteto Nacional, que fué a la Exposición de Sevilla y el sexteto Botón de Oro.

EL BAILE DEL CLUB APOLO

La directiva del Club Apolo, ofrecerá una magnífica matinée bailable de pensión en los amplios salones del hotel New York, el próximo domingo 31 de Mayo.

Un programa de piezas muy selectas será confiado a la orquesta de Belisario López, y el sexteto Cuba.

Las damitas que no hayan recibido su invitación pueden solicitarlas al U-2460.

RECIBO DEL CUBAN TELEPHONE CLUB

Fiesta cinematográfica.

La que de acuerdo con sus costumbres, celebrará hoy miércoles 27, el Cuban Telephone Club, que preside con el mayor entusiasmo el estimado amigo nuestro señor René Galvez.

He aquí el magnífico programa:

1—«Chiflados y Gracias», comedia por Sid Sayler.

2—La soberbia producción superextraordinaria de Ernest Lubisth, titulada: «Monte Carlo», por Jeanette Mc Donald, Jack Buchman, Zazu Pitts y Helen Gardin.

3—Baile.

Fiesta ésta que como todas las del Cuban Telephone, se verá muy concurrida.

EL CLUB SAN MIGUEL

Prepara un baile.

El sábado 13 de Junio.

Esa es la fecha señalada para celebrarlo.

¿Será de pensión?

¿Será en su local social?

Ya no los informará el atento presidente señor Francisco Gil, en su oportunidad.

Y lo sabremos, todos.

DEL CLUB SAN CARLOS

Una fiesta bailable en perspectiva.

Llamada a constituir un verdadero acontecimiento.

Me refiero al grandioso baile que para el día 13 de Junio, prepara el Club San Carlos.

SE NOMBRARAN EN LA PROXIMA SEMANA LOS JUECES DE 4a. CLASE

No hubo incidente alguno entre el Dr. Zubizarreta y el Sub de Gobernación. Piden no se expulse al viverista Villaverde

Toda la mañana de ayer estuvo dedicada por el Presidente a celebrar diferentes entrevistas. Después, cerca de las diez y media abandonó Palacio el Jefe del Estado dirigiéndose a descansar a las afueras de la ciudad.

VISITANTES

Hasta la hora indicada el Presidente de la República recibió ayer las visitas del Jefe del Ejército, Secretario de la Guerra, a su amigo «El Inglesito», a Don Ricardo Herrera, y a los doctores Clemente Vázquez Bello y Guas Inclán.

LA RENUNCIA DEL SR. LOPEZ OÑA

Elementos pertenecientes a la Directiva de la Comisión Exportadora de Azúcar, se entrevistaron ayer en Palacio con el Senador doctor Viriato Gutiérrez, tratándole acerca de la renuncia que de su cargo de la comisión aludida, tiene presentada el señor López Oña.

LOS NUEVOS JUECES

Para la entrante semana se propone llevar al Presidente de la República el Secretario de Justicia, los decretos nombrando los nuevos jueces municipales de cuarta clase, para toda la República.

DECLARACION POLITICA

El Senador Don Carlos La Rosa, declaró ayer a los repórters en Palacio, que él siempre ha sido opuesto a que se restituya de nuevo en la Reforma Constitucional, y que por ello, mal puede desear, o alegrarse, la Vice-Presidencia de la República.

Y agregó: Yo fuí Vicepresidente por una necesidad que respondía a los intereses de mi partido, pero en la hipótesis de que aspirase en el futuro, sería a la Presidencia de la República, nunca a la vice.

ZUBIZARRETA Y GIORDANO NO TUVIERON INCIDENTE

Después de conferenciar ayer en Palacio con el Presidente del Senado y la Cámara, el doctor Giordano Hernández Sub-Secretario de Gobernación, hablando con los periodistas, les pidió publicasen que era absolutamente inexacta la noticia de un incidente entre él y el doctor Zubizarreta, Secretario de Gobernación. Y agregó nuestro informante: «Eso parece un rumor, inventado por los enemigos del Gobierno».

HONRAS FUNEBRES

El Presidente de la República enviará hoy una representación para que asista a las honras fúnebres que tendrán lugar hoy en la Iglesia del Colegio de La Salle, en memoria del alma de la que fué esposa del Ministro de Francia en Cuba, fallecida en París.

PIDEN QUE NO LO EXPULSEN

Los Delegados de los Ferroviarios, señores Arévalo y García entregaron ayer al Secretario de la Presidencia, un escrito solicitando del General Machado, no sea expulsado del país el Secretario del Gremio de los Viveristas señor Villaverde.

¡Permanezca Joven!

Su juventud depende del funcionamiento de sus riñones.

Poland Water

(AGUA POLAND)

es un poderoso diurético y conserva el perfecto estado de las arterias.

SU MEDICO SE LO CONFIRMARA

Depositarios y Distribuidores:
J. Gallarreta y Cía., S. en C.
Mercaderes 13. Habana.

ORDENADA UNA INVESTIGACION

Para ver si hubo delito de prevaricación en una causa

En la sentencia dictada por la Sala Primera de lo Criminal de esta Audiencia, condenando al doctor Segundo Rodríguez Calderón, como autor de la muerte del doctor Hill, hecho ocurrido en Chacón número 2 (de que dimos cuenta en pasada edición) dispone el Tribunal sentenciador lo siguiente:

«Visto lo que aparece del expediente ocupado de la Secretaría de Sanidad remítase el mismo con certificación de esta sentencia al Juzgado de Instrucción de la Cuarta Sección, para que investigue el o los delitos de prevaricación que pudieran haberse cometido por funcionarios de dicha Secretaría a virtud de resoluciones dictadas en relación con la clausura y el desalojo de departamentos de la casa Chacón número 2, con posible perjuicio de derechos de personas que allí vivían en precario y también con posible perjuicio de los derechos que alega tiene la señora Alejandrina Calderón en el terreno que dice es propietaria y no corresponde al terreno de la casa hipotecada y subastada de Chacón número 2».

LESIONES GRAVES

La Sala Tercera de lo Criminal de esta Audiencia dictó sentencia absolutoria a favor del procesado por lesiones graves, con hundimiento del frontal, Francisco Monteverde.

De acuerdo con la tesis sustentada por el defensor doctor Enrique Fuentes Carrillo la Sala reconoce a favor del procesado la eximente de legítima defensa.

Estado del Tiempo

NOTA DEL MEDIODIA DEL MARTES

Baja presión relativa sobre el extremo oriental de Cuba y zona adyacente de las Bahamas. Hay alto barómetro y buen tiempo en la mitad norte del Golfo de Méjico hacia el norte hasta Canadá y en el Atlántico al sur de las Bermudas.

Pronóstico para el miércoles: Mitad occidental. Buen tiempo. Vientos flojos a frescos principalmente de región nordeste algunas turbonadas.

Mitad oriental: Tiempo variable, con posibles lluvias. Vientos variables.

Observatorio Nacional.

TEMPERATURAS LOCALES

Durante las últimas 24 horas se han registrado en la Habana las siguientes temperaturas en centígrados:

Máxima	29-2
Mínima	21-8
Media	25-5

CARECE DE AUTORIDAD EL COMITE PRO INMIGRANTES, DICE LA CONFEDERACION

La Confederación Nacional Obrera de Cuba y la Federación Obrera de la Habana, nos envían una comunicación en la que nos dicen que en la calle Amistad número 27 de esta ciudad, viene funcionando un Comité Pro Inmigrantes Españoles, dirigido por los Sres. José Gómez Díaz y Antonio Robrand, quienes se arrogan la representación de dichos elementos y con este motivo declaran que la única y genuina representación tanto de los obreros nativos desocupados como de los inmigrantes españoles—según se acordó en Asamblea General efectuada por los últimos en el Centro Obrero de Revillagigedo 3, es la Confederación.

Agregan que esta aclaración la hacen con el fin de evitar que el aprovechado oportunismo de elementos ajenos a la clase trabajadora se aproveche de la indigencia y de la miseria de los desocupados para su lucro personal. Firman el documento los señores Miguel Montero, por la Federación Obrera de la Habana y César Vilar, por la Confederación Nacional Obrera de Cuba.

CASOS Y COSAS

EL PARTIDO DE LA TEMPORADA

Entre las múltiples cosas
que sé hacer, lectores míos,
hay una que si Dios quiere,
la sabrán mañana mismo
los que a pasar un buen rato
vayan al Summer Casino.
¿Se acuerdan de un pelotari
que se llamaba Arnedillo?
Pues aquel era un pigmeo
en comparación conmigo,
como podré demostrarlo
en el colosal partido
que jugaremos mañana
Otero (el gallego), Chicho
(ese actor que suele a veces
hacer el papel de chino),
y este servidor de ustedes,
en el frontón susodicho,
contra Segundo y Ugalde,
dos pelotaris magníficos.
Han apostado mil pesos
Muxi del Barrio y Pepito
Vázquez, los dos empresarios
de ese gran Summer Casino,
a que ganamos nosotros,
no porque somos un trío,
sino porque yo me basto
para ganar el partido.
El que quiera ver mañana
pelotear de lo lindo
que vaya al frontón a verno;
eso sí, que en los bolsillos
no lleve piedras ni papas,
porque estará prohibido.

Sergio ACEBAL.

OFRENDA A LOS BOMBEROS MUERTOS EN CARDENAS. EN UN CHOQUE HACE DOS AÑOS

CARDENAS, mayo 26 —DIARIO, Habana.— Hoy, con motivo de cumplirse el segundo aniversario del accidente automovilístico ocurrido a la entrada de Matanzas, al chocar con un poste la bomba automóvil y perecer seis bomberos, se efectuó una peregrinación a nuestra necrópolis, depositándose junto al monumento de los caídos en hora trágica, ofrendas florales y pronunciándose varios discursos.

Los bomberos de Regla vinieron a participar del piadoso acto, dando con ello una hermosa señal de compañerismo.— González Bacallao, corresponsal.

Dr. BARALT-MEDINA
ESPECIALISTA DE LA «ASOCIACION DE DEPENDIENTES»
Vías Urinarias y Enfermedades Venéreas.
Consultas y Tratamientos:
De 11 a 1 a. m. De 6 a 8 p. m.
Consulado, 7. Edificio «Marta». Teléfono M-1095.

DR. P. M. SOUZA
Garganta, Nariz y Oídos, Hospitales de New York, Viena, Budapest, Habana.
San Lázaro 226, de 2 a 4.

FARMACIA DROGUERIA DE "JOHNSON"
DE TURNO LOS LUNES
Obispo No. 30 TELEFONO-A-2129.

LA MAYOR
35 EDIFICIOS
700 EMPLEADOS
SARRÁ
DROGUERÍA
ABIERTA TODOS LOS DIAS
TODA LA NOCHE LOS MARTES
A-8026 A-3641

FARMACIAS DE TURNO

MIERCOLES

HABANA

Calle y número	Teléfonos
Antón Recio 30	A-3377
Estrada Palma y Trocadero	M-5052
Avenida S. Bolívar 109.	M-4188
Villegas 33	M-4030
General Silverio Sánchez Figueras 33	M-5190
Bartolomé Masó 48.	U-6812
Avenida de la Independencia y Avenida Menocal.	U-6808
Zenea y Oquendo	U-6924
Zenea 91	M-4160
José de San Martín y R. M. Alonso	U-6969
Avenida de la República y General Aranguren	M-4436
Habana 187	M-4604
General Carrillo 172.	U-7077
Benjumeda 7	U-6912
Miguel Aldama 63	M-4077
Espada y 27 de Noviembre	U-6253
I. Agramonte 361½	M-4598
República del Brasil y Mercaderes	A-6413
Máximo Gómez 246.	M-5086
Castillo 6 esquina a Santa Rosa	M-4655
Tenerife 74	M-5121
V. Ruiz Luzurlaga 24	M-5193

VEDADO

Calzada 84 entre A y B.	F-6271
Calle 23 y G	F-6119
Calle 17 esquina a 20	F-6282
Calle 9 esquina a	F-6161

VIBORA

10 de Octubre núm. 695	I-7678
y	I-7559
San Francisco y Buenaventura	I-7518
10 de Octubre y Vista Alegre	I-1234
y	I-7100

JESUS DEL MONTE Y SANTOS SUAREZ

Rodríguez y Dolores	I-7613
10 de Octubre 383	I-7469
Santos Suárez 10	I-7332
Juan Delgado y Lacret	I-7755
Serafines y Flores	M-4845

LUYANO

Santa Ana y Guasabacoa	I-7739
J. Alonso e Infanzón.	X-2371

CERRO

Palatino y Atocha	I-7719
Vista Hermosa 14 esquina a La Rosa	I-7600
Calzada del Cerro 859	I-7486

Nota.—Este grupo deberá prestar el servicio público todo el día y la noche de los domingos siguientes: Enero 11; Febrero 22; Abril 5; Mayo 17; Junio 28; Agosto 9; Septiembre 20; Noviembre 1 y Diciembre 13.

M.E.C.D. 2016

Cincuenta años de buscar siempre lo mejor para fumar, dan derecho a saber lo que es cigarro. Y con esa experiencia digo yo a ustedes que nunca hubo nada comparable a estos 14 ovalados de PARTAGAS DE LUXE. Por algo se dijo siempre que

En Tabacos y Cigarros, Partagás y Nada Más.

PLUMAS FUENTE

Conklin

ENDURA

Como quiera que se rompan, aún incluyendo su punto, se componen

GRATIS

CS 914—B-6

El interés de las fotografías es todo lo que se tendrá en cuenta en el Certamen de

$11,150

Cualquier distribuidor Kodak dirá lo fácil que es entrar y ganar un premio en el

CONCURSO *Internacional* KODAK *de*

$100,000

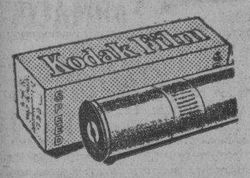

para aficionados solamente

De venta en los principales establecimientos

FUERON OCUPADOS OBJETOS DE JUEGO EN LA SOCIEDAD C. GALLEGO, DE SANTIAGO

SANTIAGO DE CUBA, mayo 26.—DIARIO, Habana.— Esta madrugada fué asaltada por la policía la Sociedad Centro Gallego, a virtud de una denuncia hecha por el ex policía Gustavo Sánchez, de que en la misma se jugaba al prohibido.

Los agentes lograron ocupar algunas fichas y objetos propios para el juego, deteniendo a un individuo nombrado Salvador Gobajra, que fué el único que encontraron en el salón.

Sepelio de un magistrado

A las tres de la tarde de hoy se efectuó en Santiago de Cuba el sepelio del cadáver del magistrado de esta Audiencia doctor Antonio Penabaz Fernández, fallecido en el día de ayer.

El doctor Penabaz ocupó varios importantes cargos en la carrera judicial. El acto del sepelio se vió muy concurrido.—Matías Vega.

EL ALCALDE DEL COTORRO PRESTA SU COOPERACION A LA EXPOSICION ESCOLAR

Se sigue laborando intensamente en la escuela pública de varones No. 4 del Cotorro, en los preparativos finales de la exposición de fin de curso.

Mi particular y querido amigo el popular alcalde de este término Adolfo Fundora presta su cooperación valiosísima a este acto, patrocinando una velada en la sociedad «Progreso» con el fin de recaudar fondos para el Museo de Historia Natural de esta escuela.

Es digno de elogio esta actitud de la primera autoridad municipal pues se pone incondicionalmente al servicio de la santa causa de la enseñanza. El pueblo comenta favorablemente este hecho. A última hora ha sido reforzada la colección del Museo con valiosos ejemplares, entre ellos un magnífico cocodrilo de dos metros de longitud, capturado en la Ciénaga de Zapata y regalado a este Museo, por la casa «La Imperial» de O-Reilly No. 8. Positivamente el próximo día 7 de junio tendremos una magnífica fiesta escolar y popular toda vez que el director de la escuela señor Vila, quiere que todas las clases sociales tomen parte en este acto, donde se verán unidos estrechamente la familia y la escuela. Esas dos entidades que marchando de acuerdo logran preparar para la patria una generación de cubanos digna de poseerla Me permito felicitar al señor alcalde municipal por su valiosa iniciativa y a mi amigo de siempre el señor Claudio Vila director de dicho plantel mocelo.

ESPECIAL

Fortifica los Riñones Débiles

El Nuga-Tone limpia el cuerpo de los gérmenes de enfermedades y comunica energía y fuerza a los riñones debilitados y demás órganos. Purifica la sangre, vence las molestias del estómago y liberta su cuerpo de penas y dolores. Si sus riñones u otros órganos están débiles, o si su salud no es perfecta, tome Nuga-Tone y usted recuperará salud y energías. Se vende en las Droguerías. Si el droguista no lo tiene ordénele que lo pida para usted por conducto de sus proveedores.

ANUNCIESE EN EL Diario de la Marina

12 AÑOS PARA UN HOMICIDA

La Sala Segunda dictó fallo por muerte de Juan Puig Sauri

Pedro Mauriz Alvariño, procesado por la muerte del contratista de obras Juan Puig Sauri—hecho ocurrido en el «Gran Foment Catalá»—ha sido condenado a 12 años y 1 día de reclusión como autor de un delito de homicidio con la circunstancia atenuante de arrebato y obcecación. La indemnización civil se fija en la cantidad de $2000.

En la sentencia, dictada bajo la ponencia del Magistrado doctor Enrique de Almagro, se declara probado que entre la víctima y el victimario existían relaciones de negocio que los llevaron a establecer una gran amistad, hasta el extremo de que en diversas ocasiones Mauriz prestó a Puig importantes cantidades y como el retraso en la devolución llegó a ser considerable, Mauriz reclamó el pago ofreciéndole Puig hacerlo en cuanto le fuera devuelto un importante depósito que tenía en Obras Públicas para las obras del Hospital del pueblo General Machado.

En 5 de diciembre enterado Mauriz de que Puig había cobrado la cantidad referida, se presentó en su casa consiguiendo el pago de 200 pesos, sin que protestara por haberle hecho una seña el occiso y creer el procesado de que se lo hacía para que no se enteraran de la importancia de la deuda los demás acreedores que estaban presentes. Después del almuerzo Mauriz se presentó de nuevo en el domicilio de Puig donde le manifestaron que éste se encontraba en la sociedad Gran Foment Catalá, donde se personó como a las 4 de la misma tarde esperando a Puig mientras éste seguía una partida de «manilla» que terminó a las 5 y media aproximadamente. Entonces ambos se dirigieron al salón donde no había mas personas y se pusieron a hablar reclamando el procesado el pago de su acreencia, lo que molestó a Puig que se negó a pagarle más dinero no obstante llevar encima una importante suma y diciendo al procesado «porqué había sido bobo», frase que revelando bruscamente al procesado la deslealtad de la conducta de Puig, lo indignó de tal manera, que fuera de sí, con un revólver que portaba habitualmente, hizo dos disparos a Puig con los que le produjo la muerte.

En voto particular, el Presidente de la Sala estima que que el procesado debió ser absuelto.

FUE PROCESADO EL ADMOR. DE CORREOS DE ALACRANES QUE COMETIO UN DESFALCO

MATANZAS, mayo 26.—DIARIO Habana.

El juez de instrucción de Alacranes informa al Fiscal de esta Audiencia que acaba de dictar un auto de procesamiento contra el Administrador de Correos de ese pueblo nombrado Domingo García Romero, por el delito de desfalco de la cantidad de $2,740.72.

Por dicho auto se ordena la busca y captura del referido Administrador, puesto que se encuentra en rebeldía, y se le fija la cantidad de mil pesos como fianza para poder disfrutar de libertad provisional.

QUEMADURAS GRAVES

El juez del pueblo de Máximo Gómez da cuenta de haber iniciado diligencias con motivo de las quemaduras que sufrió la joven Araceli Betancourt, la que acaba de ser trasladada al Hospital de Cárdenas y la cual se encuentra en grave estado Asegúrase que se prendió fuego con objeto de suicidarse por estar aburrida de la vida.

Alberto Lovio.

"BANCO COMERCIAL DE CUBA". S. A.

Representante de los Tenedores de Obligaciones del Ayuntamiento de la Habana, Primera Hipoteca de $6,500,000.00 Ampliado a $7,000,000.00

SORTEO NUMERO 169.

SEGUNDO TRIMESTRE DE 1931

De acuerdo con lo que determina el Decreto No. 1033 del Honorable Presidente de la República de fecha 11 de Septiembre de 1925 y lo dispuesto en el 404 de 1931, se procede a anunciar las siguientes reglas a que han de ajustarse los sorteos correspondientes al segundo trimestre del presente año natural, para la amortización de obligaciones del Empréstito de $6,500,000.00 y su ampliación hasta $7,000,000.00.

PRIMERA: El Sorteo se verificará públicamente por el Banco Comercial de Cuba en su Edificio, situado en la calle de Aguiar No. 73, a las nueve a. m. del día primero de Junio de 1931, bajo la presidencia del señor Director General de esa Institución, y será intervenido por el señor Administrador del Acueducto de Albear, Delegado especial del Secretario de Obras Públicas y el Alcalde Jefe del Distrito Central, en representación del Ayuntamiento y el Notario que extenderá la correspondiente acta.

SEGUNDA: Las 25,960 obligaciones que están pendientes de amortización y que corresponden al Empréstito de $6,500,000.00, estarán representadas por 2,596 bolas las cuales serán introducidas en el Globo después de haber sido expuestas al público para ser examinadas.

TERCERA: Introducidas en el Globo las 2,596 bolas, se extraerán del mismo 64 bolas en representación de 640 obligaciones amortizables según indica el cuadro de amortización de la escritura.

CUARTA: Las 2,020 obligaciones que están pendiente de amortización y que corresponden a los $500,000.00 de la ampliación, estarán representadas por 404 bolas, las cuales se expondrán al público antes de ser introducidas en el Globo para que puedan ser examinadas.

QUINTA: Desalojado el Globo de las bolas primeramente introducidas en el mismo, se colocarán en él 404 bolas de la ampliación, procediéndose despues a extraer de dicho Globo 10 bolas en representación de 50 obligaciones que según el cuadro de amortización, inserto al dorso de las obligaciones, corresponden al segundo trimestre del año en curso, y

SEXTA: Según está dispuesto, el Banco publicará en los periódicos de esta Capital la numeración de uno y otro sorteo a que haya tocado la amortización, sin perjuicio de ponerlo de manifiesto al público en la Secretaría de Obras Públicas, en las Oficinas del Ayuntamiento de la Habana, hoy Distrito Central, y en el Banco Comercial de Cuba, en el lugar más adecuado y visible y de hacer su publicación en los lugares del Extranjero en que se han domiciliado las obligaciones.

La Habana, Mayo 26, 1931.

Banco Comercial de Cuba

Fdo.—E. SALAYA.
Director General.

Fdo.-Heliodoro Menéndez.
Administrador Delegado.

LA CUESTION CATALANA

por Julián Nadal del Val

EL célebre «Problema Catalán» del que tanto se habla en todos los diarios de la Península y en el Extranjero al referirse a la cuestión Española, es un problema, a mi juicio, de fácil solución, poniendo en él un poco de comprensión y tolerancia por una parte y de buenos deseos por la otra. Parecía ya solucionado con la célebre visita del señor Alcalá Zamora a Barcelona y por las vivas muestras de simpatía que con esta visita se demostraron en Cataluña hacia el resto de España; una mayor y más fuerte esperanza de arreglo vino aún a llenar los corazones de toda Cataluña con las palabras de cordialidad y afecto que públicamente dirigió D. Niceto Alcalá Zamora a Maciá en el Palacio de la Generalidad y el abrazo entre los líderes.

Desgraciadamente, esta alegría de Cataluña ha sido un poco velada últimamente por las declaraciones del señor Maura respecto a los «títulos pomposos y fuera de lugar» que tienen los Ministeros o Consejeros de la Generalidad de Cataluña, y por la campaña anti-catalana de cierta prensa de la Península, en que se adultera la verdadera significación de los deseos de los catalanes. Fué ciertamente una equivocación de D. Francisco Maciá dar la denominación de «República Catalana» a Cataluña al proclamarse la República en España, equivocación que fué prontamente subsanada por el propio señor Maciá en prueba de su verdadero deseo de que Cataluña siga vinculada a España, dando a esta región primeramente el nombre de «Estat Catalá» y después el de «Generalitat de Catalunya», nombre éste último que parece ser el definitivo. De todas maneras, esta primera mala impresión producida por el nombre de «República Catalana» ha sido aprovechada por la prensa disimuladamente reaccionaria para excitar los ánimos del resto de España contra esta región que también es España, precisamente ahora cuando se siente verdaderamente española.

Yo, personalmente, no soy catalán ni aún corre por mis venas sangre catalana, por lo tanto es este un hecho que creo probará mi absoluta imparcialidad en esta cuestión; hablo el catalán casi tan bien como mi propia lengua y creo que esto me ha ayudado no poco a comprender bastante la psicología de este pueblo, y por lo tanto, comprendiéndola y estudiándola algo, no superficialmente, sinó verdaderamente, con atención y fé, veo la profunda razón que tienen los catalanes en la mayor parte de sus deseos y principalmente en el mayor de ellos que es la autonomía. —Esta palabra, «Autonomía», suena en algunos oídos que no la conocen a fondo, bastante mal, pues la encuentran una extraña analogía con «separatismos»; los que así piensen están totalmente equivocados pues son dos cosas distintas y sin conexión alguna. Si el Gobierno Español hubiese concedido a Cuba la autonomía que dicha Isla pidió, y en la época en que se deseaba, a estas horas casi con toda seguridad Cuba sería aun Española, y no por fuerza, sino con la más completa conformidad de todos los cubanos; desgraciadamente para España, el Estado Español no supo en aquella época comprenderlo así y se resistió a darla hasta el último momento en que la victoria se había ya decidido en favor de los insurrectos, concesión que entonces fué inútil pues tuvo que darse a Cuba la total independencia, destrozando de esta manera con esta intransigencia e incomprensión el último vestigio del Inmenso Imperio Español en tierras de América. Naturalmente, esto no puede suceder ni sucederá nunca con Cataluña por estar esta región en la misma Península y ser parte de España misma y no una tierra lejana, y porque además los enormes intereses cruzados entre esta región y el resto de España harían este deseo imposible, pues, caso de realizarse, (cosa como digo antes, imposible) sería lo mismo que, metafóricamente hablando, arrancar a España un brazo y privar a Cataluña de un cuerpo.

De todas maneras, y aún cuando, como antes digo, la separación es imposible, la denegación de estas justas aspiraciones haría volver otra vez al Pueblo Catalán sobre sus pasos y encerrarse otra vez en ese íntimo rencor y amargura que producen la repulsa a unos deseos que se creen justos, cosa que ni a España ni a Cataluña misma conviene. ¿No somos acaso todos Españoles?—

¿Porqué pues, entonces, esos recelos y esas suspicacias que se elevan siempre ante toda aspiración y todo deseo expresado por Cataluña, viendo en todo ello siempre el fantasma del separatismo?

Este en Cataluña, es solamente una reacción malsana que nació de los injustos y perpetuos ataques de los antiguos Gobiernos, quitando libertades e imponiendo trabas a esta región. Prueba de ello es la rápida esfumación del separatismo y el ansia de asimilarse nuevamente a los ideales de toda España al ligero soplo de la esperanza de ser comprendidos por el Gobierno de la República.

Puede afirmarse que una de las causas que más ayudaron a derrumbar la Monarquía en España fué este perpetuo rencor de los Catalanes contra los tercos e intransigentes antiguos Gobiernos Españoles, siendo esta tierra una de las primeras en que florecieron los ideales republicanos y en donde la República ha sido recibida con más alborozo. Basta también para probar la simpatía que actualmente siente Cataluña por el resto de España la inmensa manifestación de recibimiento de todo el pueblo catalán al Presidente del Gobierno Provisional de la República, en la visita de éste a Barcelona.

Esperemos, de todas maneras, que las Cortes Constituyentes sabrán comprender estos justos anhelos y este deseo de justicia de Cataluña, y que se consolidará en España la República Federal, la mejor forma de estado que puede desear nuestra querida Patria.

Barcelona, 8 de mayo 1931.

Agentes para Anuncios en EUROPA:

E. BOURDET & Cie

antes DAVIGNON, BOURDET & Cie

9, Rue Tronchet, PARIS

19, 21, 23, Ludgate Hill, LONDRES

SE PREPARAN LOS FERROVIARIOS PARA EL CONGRESO DE OBREROS

Solicitan de los legisladores un plan de leyes sociales. Los miembros de la Hermandad adoptaron acuerdos preliminares

Los elementos ferroviarios obreros de la Hermandad, con asistencia de todas las representaciones de la República, acaban de celebrar, durante los días 23, 24 y 25 del actual, un Congreso preliminar, del Congreso Nacional Obrero que se organiza y que muy pronto será celebrado en la Habana.

Los comisionados obreros que ayer acudieron a Palacio a informar al secretario de la Presidencia de esa labor, nos dijeron que durante la reunión aludida, se tomaron los siguientes acuerdos:

Conocer el estado de la organización en relación con las Empresas de Ferrocarriles y la situación de éstas que las obliga a hacer constantes economías.

Fué presentado y estudiado un nuevo proyecto de Reglamento, quedando una Comisión encargada de adaptarlo a las necesidades de la colectividad.

Se acordó interesar del Congreso de la República y del señor Presidente, un Plan de Legislación social, entrando en ello como parte primordial, la jornada de ocho horas la Sindicación Forzosa, la creación de la Sub-Secretaría del Trabajo, Leyes de Arbitraje obligatorio y otras de carácter económico-social y político.

El envío de un mensaje de salutación al Honorable señor Presidente de la República, interesando del mismo su interés por el Plan de Legislación social acordado, y felicitándolo por la concesión de los varios indultos que a instancia de la Hermandad fueron concedidos.

Felicitar así mismo a varios representantes y senadores por sus gestiones a favor de la Hermandad, y a altos funcionarios del Gobierno que han cooperado a estos fines.

Se ratificó el nombramiento del delegado-representante en la Habana, señor Juan Arévalo, revocando acuerdos anteriores sobre ese cargo y persona y se designó al señor Aurelio García Guerra, para subdelegado en la Habana. Estos nombramientos fueron otorgados por la unanimidad del Congreso.

Así mismo se ha acordado la asistencia y cooperación al Congreso Nacional Obrero de la Habana, que bajo los auspicios de la Unión Federativa Obrera Nacional, se ha de inaugurar en esta ciudad el día 14 de julio próximo.

El Congreso resolvió hacer un llamamiento a todos los ferroviarios de los Controlados para que reingresen en las filas de las Delegaciones de su radio y muy especialmente en la Delegación Dos, combatiéndose la idea de la creación de un nuevo Sindicato que tratan de formar elementos radicales al amparo de organizaciones extrañas a la Hermandad y de espíritu radicalista que no puede reportar beneficio alguno a la colectividad ni al país en general, y mucho menos al proletariado todo. Se sustentó el principio y se propó que las mejoras de orden social que existen fueron gestionadas por el elemento modrado e inteligente.

De todos estos acuerdos han dado cuenta al Gobierno esta mañana los señores Arévalo y García Guerra, representantes de ese Congreso.

HAY QUE HACER LAS ECONOMIAS

El General Molinet declara no estarse en época de esperar

Entre los visitantes al Presidente ayer, figuraba el Secretario de Agricultura General Molinet, quien hablándonos de los presupuestos y su forzosa reducción, declaró que en el Consejo de los miembros del Gabinete que tendrá celebración hoy, se discutirán con acuciosidad cuales han de ser las rebajas que precisa introducir así como que se tendrán especial cuidado en no tocar los sueldos de los empleados públicos pues ello perjudicaría grandemente la circulación. El dinero del empleado, agregó es el que más vueltas da y precisamente favorece ello al comerciante y al industrial etc. a más de no ser justo quitar o reducir sueldos pues mientras haya otras fórmulas de reducción, deben evitarse las que mayor daño pudieran hacer a la clase modesta y al comercio.

Entiende el General Molinet, que es llegada la hora del sacrificio, como en las «vacas gordas», fue la hora desmedida de la abundancia que muy pocos supieron aprovechar. Si en el emporio de abundante dinero hubo desmanes, debemos pagar, las culpas, sin señalar a culpables, pues no los hay. Es más fácil tender la mano, que regar la tierra con el sudor y las fatigas, pero esta última fórmula es la honorable y digna. Debemos hacerlo, ir a la búsqueda del trabajo, reducir los gastos, adaptarse a la crisis y laborar porque esta nueva vida la que nadie quiere, nos sea más llevadera.

UN ENFERMO SUICIDA EN EL HOSPITAL DE CIENFUEGOS

CIENFUEGOS, mayo 26.— DIARIO, Habana.— En el Hospital Civil apareció ahorcado anoche en uno de los cuartos de servicio, el paciente Antonio Rodríguez León, natural de Yaguaramas, de 78 años, blanco, soltero, quien padecía una enfermedad incurable lo que se supone lo indujo al suicidio.

Esta tarde se le practicó la autopsia por los médicos forenses Ortega y Suárez del Villar, quienes certificaban que el occiso falleció a consecuencia de asfixia por colgamiento.— Obdulio A. García, corresponsal.

EL PROFESOR SELIGMAN ASESORARA A CUBA EN PROBLEMAS FISCALES

El Gobierno, por indicación de la Comisión Económica que estudia nuestros problemas fiscales y siguiendo el ejémplo de otros países, ha contratado los servicios del eminente profesor de la Universidad de Columbia, Edwin R. A. Seligman, autor de importantes obras en materia de impuestos y ya conocido en la Habana, donde ha dado recientemente notables conferencias, para que estudie nuestros problemas económico y fiscal y aconseje las medidas que a su juicio deban implantarse para solucionarlos.

El profesor Seligman será auxiliado en su misión por el profesor Carl Shoup.

DR. ANTON LUTZ

OCULISTA

ha trasladado su gabinete de consultas para Calle 27 No. 74 esquina a M. Vedado.

Teléfono F-4995

A NUESTROS SUSCRIPTORES

TODA queja relacionada con deficiencias en el servicio de Suscripciones del DIARIO DE LA MARINA e INFORMACION, tanto en la Habana como en el Vedado, Jesús del Monte, Marianao, Regla y Guanabacoa, debe sernos comunicada por el

Teléfono. A - 37 85

Donde será atendida en el acto, desde las horas:

7 a. m. a 10 p. m.

TODOS LOS DIAS

NO HA PAGADO LAS MERCANCIAS

Un penado fué maltratado por otros dos en la Penitenciaría

La policía Judicial conoció en el día de ayer de los hechos siguientes.

—Leopoldo Mayato González, vecino de Misión, 89, dió cuenta, que estando cumpliendo condena de 31 pesos en la cárcel de la Habana fué maltratado de obra por dos penados de apellido Carmona y García, que en el penal fungen de sargentos mayores.

—Laureano Gal, vecino de Manrique 83, acusó a Candelario Rodríguez Ortega, vecino de Avenida de Acosta, letra B, de haberlo demandado en desahucio de la casa Milagros, 53, y sin haberse acabado de mudar, rompió la puerta y penetró en la misma.

—Manuel López González, comerciante de esta plaza, participó que Méndez Zinger, establecido en el pueblo de Baez, cerró el establecimiento y desapareció sin haberle abonado la suma de 142 pesos que le adeudaba, por concepto de suministro de mercancías.

—Un tal José, camarero del hotel situado en San Lázaro 490, fué acusado por el inquilino de dicho establecimiento Manuel Vázquez Pascual, de haberlo conducido a los sótanos y una vez en el mismo, amenazándolo con un cuchillo le exigió la entrega de 15 pesos, cantidad que él prometió facilitársela en el día de ayer, pero como no lo ha realizado, teme que pueda atentar contra su persona.

—Eloy García Peña, vecino de Teniente Rey, 3, dió cuenta de la desaparición de su hija Oliva, que cuenta 14 años de edad, la cual se estaba pasando unos días en casa de su hermana Silvina, que reside en Misión, 14. Estima que el novio de su hija, Rodrigo Pardo, vecino de Monte, 36 no sea ajeno a estos hechos.

UNA CONFERENCIA AGRICOLA EN SAN JUAN Y MARTINEZ, RESPECTO A LOS CULTIVOS

SAN JUAN Y MARTINEZ, mayo 26.— DIARIO, Habana.— Presidida por el alcalde municipal de San Juan y con la asistencia de gran número de agricultores de este Término, celebróse esta tarde una conferencia agrícola en la finca Vivero, en la que tomaron parte los doctores Plasencia y Mayola y los maestros de cultivo Cremata, Muñoz y Cruz.

El acto resultó muy interesante y de importancia por las distintas observaciones hechas con respecto al cultivo del maíz y el tabaco, haciéndose a los vegueros prácticas recomendaciones acerca del regadío de las siembras y otras enseñanzas relacionadas, especialmente, con el cultivo del tabaco, las que fueron debidamente interesadas por los concurrentes y las que serán seguidas por todos para el bien general de las cosechas.— Especial.

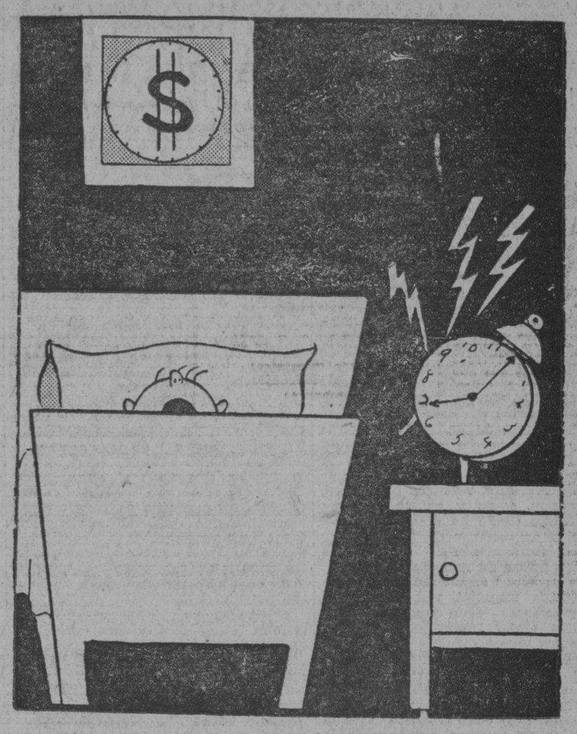

???????

Acontecimiento Nacional

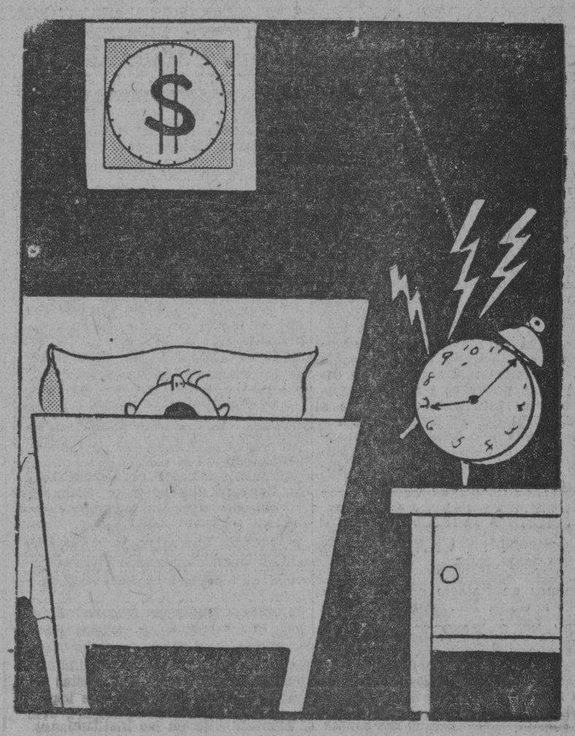

???????

Acontecimiento Nacional.

Se Juega el día 5

EL PREMIO MAYOR

100,000.00

LO PUEDE VD. ADQUIRIR

GALIANO Y CONCORDIA

CIA. COMERCIAL

FERNANDEZ BLANCO, S. A.

23 cts. fracciones. $22 enteros.

Ironbeer es una bebida grata a todas horas. Batido con huevos o con leche es una combinación muy sabrosa que restaura el vigor perdido por el trabajo o el deporte. No hace engordar: produce salud y energía.

NO SE LAMENTE, ASEGURESE
NO SE INFECTE, INFORMESE

USE SANITUBES

EL PROFILACTICO DE EXITO

EL MEJOR MEDIO PARA EVITAR LAS ENFERMEDADES VENEREAS. NO ACEPTE SUSTITUTOS AUNQUE LE DIGAN "QUE ES IGUAL," SU SALUD ES LO PRIMERO. DE VENTA EN BOTICAS Y VIDRIERAS. EL LEGITIMO LLEVA SU NOMBRE ASI SANITUBE

MARCA DE FABRICA REGISTRADA

SI DESEA CONOCER ACERCA DE LO TERRIBLE DE ESAS ENFERMEDADES Y SU MODO DE PREVENIRLAS PIDA FOLLETO EXPLICATIVO AL

DR. SERGIO HERRERA-K Nº 8. VEDADO HABANA

M.E.C.D. 2016

EL DESNIVEL ECONOMICO DEL PAIS OBEDECE A IMPREVISION

Así lo declara, contestando al Secretario de Hacienda, el Dr. Alfredo O. Ceberio. Las industrias no producen como en 1926

El doctor Alfredo O. Ceberio, secretario de la Asociación Nacional de Industriales, ha dado a la prensa ayer la siguiente nota:

«El señor Secretario de Hacienda, en declaraciones hechas públicas en el DIARIO DE LA MARINA, atribuye la causa fundamental del desnivel económico que nos aflige: Primero, al reflejo de la risis mundial, y segundo, a la baja de las importaciones como un producto de nuestros actuales aranceles.

«Aun cuando teníamos el propósito de no ahondar más en las causas fundamentales del estado caótico que padecemos, las declaraciones del señor Secretario de Hacienda nos obligan, muy a nuestro pesar, a romper, sólo por esta vez y en honor a la importancia del cargo que desempeña el declarante, nuestros propósitos.

«Nuestra crisis y así lo venimos declarando desde hace DIEZ AÑOS, es de imprevisión y de incapacidad, causas fundamentales, únicas, de nuestro profundo malestar.

«No podemos admitir que los efectos (crisis mundial y baja en las importaciones) sean las causas de nuestros males presentes.

«Hemos vivido durante veintinueve años pensando sola y exclusivamente en el disfrute de la riqueza, sin preocuparnos de acrecentarlas. El resultado natural de tanta desidia y de tanto abandono (causas fundamentales de nuestro estado actual) es la situación calamitosa que hoy palpamos.

«La crisis mundial, consecuencia natural y lógica de la Gran Guerra, puede que nos haya afectado pero no en el grado que se pretende.

«La baja de nuestras importaciones es un efecto de la aguda crisis económica y política que atraviesa Cuba desde hace años; es insensato atribuirla a los vigentes aranceles de aduanas.

«La prueba más elocuente de lo que decimos la encontramos en esta triste realidad: Si el Arancel fuera la causa de la baja, nuestras industrias estarán prósperas y floecientes, y no es así; por el contrario, las industrias más consolidadas en Cuba no producen hoy día ni el CINCUENTA POR CIENTO de lo que producían en el año 1926. Si fuera cierto lo que ha declarado el Ministro de Hacienda, el Estado recibiría muytiplicado, por concepto de rentas interiores, lo que deja de percibir por derechos aduanales. Y la verdad es: que a pesar de haberse aumentado los impuestos y creado otros nuevos, el Gobierno no puede cubrir sus presupuestos.

«No existe un solo artículo de producción nacional, por protegido que haya sido en el Arancel que se venda a precio más elevado que el que tenía antes de 1927.

«¿Las causas? Múltiples, diversas. Las principales, las fundamentales: nuestra incapacidad, nuestro abandono.

A. O. Ceberio.»

La Habana, mayo 26 de 1931.

CAMBIO DE IMPRESIONES SOBRE EL PRESUPUESTO DEL DISTRITO

Se harán reducciones calculando los ingresos. Establecerán una vigilancia especial para evitar la matanza clandestina

Ayer por la tarde celebró el Alcalde, Jee del Distrito Central, un amplio cambio de impresiones con el Jefe del Departamento de Impuestos, señor Manuel de Cárdenas; con el Tesorero del Distrito señor Ricardo Martínez y con el Contador General, señor Miguel Llaneras.

Se trató acerca de la necesidad de que el Gobierno local desenvuelva en el ejercicio próximo su vida económica dentro de un presupuesto ordinario, confeccionado expresamente. Como quiera que estando en vigor la Ley Orgánica de los Municipios están ya vencidos determinados términos para la formación de presupuesto, se solicitará del Presidente de la República una autorización especial para poder este año prescindir de tales preceptos en lo que a la formación del Presupuesto se refiere, ya que por haberse constituído el Distrito Central en 24 de Febrero, no fué posible cumplir extrictamente con lo que ordena dicha Ley sobre la materia. Conseguida esa autorización, se harán nuevas inclusiones al proyecto de presupuesto, así como se efectuarán reducciones en los gastos expulgando lo más posible aquellos relacionados con asuntos que no atañen a servicios públicos de primera necesidad, tales como consignaciones para automóviles y suministros de material de oficina en general.

El capítulo de ingresos se calculará ajustándolo lo más posible a los ingresos que se hayan de obtener al través de todo el año económico de 1931 a 1932.

EL PROBLEMA DE LOS FUMADORES

Los elementos del Consejo Deliberativo partidarios de la autorización completa para fumadores en tranvías, omnibus y locales de espectáculos públicos, se aprestan a demostrar a sus compañeros que ese organismo, sucesor del Ayuntamiento, tiene facultades para legislar sobre tal materia. Los elementos contrarios a dicha concesión, tambien aportan documentos oficiales para demostrar que este problema de los fumadores en vehículos para el servicio de pasaje y en los centros de diversiones techadas, es de la competencia del Congreso o del Estado por mediación de la Secretaría de Sanidad.

Es posible que en la sesión ordinaria que celebre el Consejo esta tarde, se plantee de nuevo este problema, dejado sobre la mesa en la sesión del lunes de la semana anterior.

VIGILANCIA DE LA MATANZA CLANDESTINA

El Jefe del Departamento de Gobernación del Distrito Central, señor Ambrosio Borges, ha dado cuenta a Alcalde del servicio prestado por el Delegado Especial de esa oficina señor Pedro López Pérez, quien ocupó en la fábrica de embutidos de Máximo Gómez 559, propiedad de los señores Sardiñas y Hnos., 396 libras de carne de res, que se destinaba para la confección de embutidos, la cual se encontraba en mal estado, según certificado del veterinario del Matadero Industrial. Esa carne procede de la carnicería de los señores Eloy López y Nazario Martínez, los que no pudieron justificar haber pagado los derechos de matanza. Toda esa carne fué decomisada, habiendo dispuesto el Alcalde que los inspectores del Departamento de Gobernación efectuen una vigilancia extricta a fin de evitar la matanza clandestina de reses.

PAGOS DE ZAPATOS

El señor Ernesto del Castillo y Fernández, ha recordado al Distrito Central, que se le adeuda la suma de $7.20.00 por cuatrocientos pares de zapatos que suministró en el mes de noviembre último para los niños becados de la Escuela del Distrito «José Miguel Gómez», lo que efectuó de conformidad con subasta pública celebrada en la Secretaría de la Administración Municipal.

PAGO DE ALQUILERES

También se ha dirigido al Alcalde el señor Francisco Bandin, interesando se le abonen $2.400.00, que le adeuda el extinguido Municipio por alquiler de la casa Escobar 117 durante los meses de marzo y agosto, ambos inclusives, del año de 1925, según contrato firmado con el Alcalde de la Habana en aquella época don Marcelino Díaz de Villegas.

INFRACCIO NANOTADA

El agente número 31 del Departamento de Impuestos señor José Polanco, ha remitido a la Jefatura acta dando cuenta de que al efectuar una inspección en el taller de carros del señor Manuel Falcón y Hernández, situado en la calle de Juana Abreu entre las de Teresa Blanco y Juan Alonso, pudo comprobar que allí se ejercen otras industrias sin abonar la correspondiente contribución.

TESORO DEL DISTRITO

La recaudación del día 25. Ejercicio corriente, $9.344.55; Resultas, $1.013.74; Consejo de la Provincia, $1.726.24; Existencia en Caja: Ejercicio corriente, $80.227.74; Resultas, $188.077.80; Consejo de la provincia, $24.582.35; Presupuesto extraordinario, $20.270.09; Depósitos, $75.016.64. Total general: $388.174 con 52.

COBROS

Por cuotas ocasionales, $437.64. Por espectáculos públicos, $222.38 y por Multas, $50.000.

EL SABADO VIENE M. CHADBOURNE

Supimos en Palacio que en breve llegará a Cuba, Mr. Thomas Chadbourne, autor del Plan Azucarero, que lleva su nombre. Sobre los rumores que a su llegada se reunirá la Corporación Exportadora para considerar la renuncia de López Oña como Secretario, se nos dijo que Mr. Chadbourne nada tenía que ver con este asunto, pues esta corporación tiene sus estatutos por los cuales se rige, sin la intervención del magnate americano.

Chadbourne, según parece, saldrá el sábado rumbo a Cuba y estará aquí en los primeros días de la entrante semana.

MERCADO DE METALES

Mayo 26.

Oro barras en Londres 84 chelines 9¼ peniques.
Plata en New York 26⅝.
Plomo en East St Louis 3.60.
Plomo en New York 3.75.
Zinc en East St Louis 3.30.
Zinc en New York 3.65.
Estaño 23½.

MERCADO DE ALGODON

Mayo 26.

Precios del cierre de hoy en la Bolsa de New York

Enero	9.30
Marzo	9.49
Mayo	—
Julio	8.62
Octubre	8.99
Diciembre	9.18

MERCADO DE MIELES

Mayo 26.

CIERRE DE HOY

Enero	3.55
Marzo	3.60
Mayo	3.60
Julio	3.65
Septiembre	3.65
Diciembre	3.55

ACCIONES DE BANCO

NUEVA YORK, mayo 26.—Al cierre del mercado «over the coanter» se cotizaban las acciones de los Bancos a los tipos siguientes:

	Comp.	Vend
Nat. City Bank	71	71¾
Irving Trust Co	29⅝	29⅞
Guaranty Trust Co	410	414
Chase Nat. Bank	67½	68
First Nat. N. Y.	3300	3350

PARA PANADERIA Y DULCERIA

Alquino amplio local con hornos giratorios y fijo; maquinarias modernas, punto bien situado; Infanta 102 entre San Rafael y San José, abierto todo el día; allí da informes Isidro, encargado.

Nuevo Gerente de la Firma Sobrinos de Nazabal

Los señores SOBRINOS DE NAZABAL, Almacenistas Importadores en el giro de Tejidos y Paños, acreditados comerciantes de esta Ciudad, nos comunican en atenta nota haber conferido participación en la gerencia de esa importante casa al antiguo empleado de la misma, señor Leonardo Menéndez Bastián, de reconocida competencia y actividad.

Al felicitar al Sr. Leonardo Menéndez Bastián, por su acertada y merecida designación, le deseamos todo género de éxitos en sus nuevas actividades.

ORBE
SALE LOS JUEVES

BOLSA DE NEW YORK

Recibida por el Hilo Directo de MENDOZA y COMPAÑIA

Mayo 26 de 1931

Adams Express	13¼
Advance Rumely	6¼
Air Reduction	73
Alaska Juneau	17½
Alleghany Corporation	5¾
Allied Chemical	107
Allis Chalmers	28⅛
American Bank Note	35¼
American Beet Sugar	2⅞
American Can	96½
American Car Foundry	—
American For Pow	26
American Ice	20¾
American International	12⅞
American Locomotive	15⅛
American Metal	10½
American Power Light	38
American Roll Mills	17
American Safety Razor	15⅞
American Smel. Ref	30¼
American Steel Foundry	14
American Sugar Ref	46½
American Tel and Tel	105⅝
American Tobacco B	109¼
American Water Works	45
American Radiator	12⅝
American Tobacco A	106
American Bosch Mag	—
American Woolen	7¼
Anaconda Copper Minning	24⅝
Andes Copper Min	10¼
Assd Dry Goods	19½
Atch. Top. Sta. Fe	147
Atl. Coast Line	87⅛
Atlantic Ref	13½
Auburn Auto	171
Aviation Corp. Dela	39⅜
Baldwin Locomotive	14¾
Baltimore Ohio	56
Barnsdall A	7
Bendix Aviation	16
Best Co.	36
Bethlehem Steel	41½
Bohn Alum	31
Borden Co	60¾
Briggs Mfg Co.	16⅜
Brook. Man. Tran	58
Byers (A. M.) Co	32½
Calif Packing	24
Calumet Arizona	26⅛
Calumet Hecla	6
Canada Dry	39½
Canadian Pacific	27½
Case (J. I.) Co	65
Cerro de Pasco	16
Chesapeake Ohio	35
Chic. N. W.	31
Childs	18⅝
Chi. Gt. West com	4¾
Chi. Gt. West pref	17½
Chi. Mil. San Paul com	4⅞
Chi. Mil. San Paul pref	7¼
Chic. Rock I. Pac	35
Chrysler Motors	16½
Coca Cola	140
Colorado Fuel	—
Columbia Gas	24⅝
Columbia Grapophone	7¾
Congoleum Nairn	9
Congress Cigar	20
Cons. Cigar com	—
Consolidated R. R. of Cuba	29
Consolidated Gas	87¼
Continental Baking A	11
Continnetal Motors	2½
Continental Oil	6¾
Continental Can	45⅛
Corn Products	58⅞
Crucible Steel	36⅜
Cuba Company	3¾
Cuban American Sugar	—
Cuban Cane Sugar com	7⅝
Curtiss Wright	2⅞
Columbian Carbon	62
Coty Inc	38⅝
Davison Chemical	—
Delaware Hudson	—
Delaware Lackawanna	55¾
Drug Inc	69⅜
Du Pont	76
Eastman Kodak	130½
Eaton Axle S	12
Electric Auto Lite	39⅝
Electric Power Light	35½
Electric Bond Share	17½
Erie	18½
Foster Wheeler	27
Fox Film	14½
Fisk Tire	½
Freeport Texas	25½
General Amer. Tank	56¼
General Asphalt	19¼
General Cigar	35
General Electric	18½
General Food	41¼
General Motor	35⅜
General Ry Signal	50½
Guillette Safety Razor	31⅝
Gimbel Bros	4¼
Gol Dust	25¾
Goodyear	38
Goodrich	10
Graham Paige	4½
Gt. West Sugar	7¾
Granby Copper	11⅝
Great Northern	43⅛
Hershey Chocolate	91½
Houston Oil	32
Houston Oil New	7
Huppmobile	7
Hudson Motor Co	13⅝
Illinois Central	61⅞
Intreborough R. T.	21¼
Int. Cement	29
International Combustion	1½
Int. Harvester	44¼
International Nickel	11½
International Tel and Tel	25¼
Johns Manville	42½
J. Kayser Co	11½
Kansas City Southern	—
Kelvinator Corp	10
Kelly Springfield Tire	12¾
Kennecott Copper	18⅞
Kolster Radio	—
Kroger Grocery	26¾
Lambert	63⅛
Lehigh Valley	—
Liggett Myers	71⅞
Lima Loco	22⅜
Loew's Inc	38¾
Lorillard	13¾
Louisville Nashville	69⅝
Mack Trucks	24½
Magma Copper	14½
Marmon Motors	3¼
Mexican Seboard Oil	12⅞
Mo. Pac. com	18
Mid. Cont. Pet	7¾
Mo. Pac. pref	—
Montgomery Ward	18
Mo. Kan. Tex. com	12
Murray Corp of America	8⅝
Nash Motors Co	24¾
National Cash Reg	25½
National Dairy Products	39
National Biscuit	64¾
National Power Light	34
Nevada Consol. Cop	8
N. Y. Central	82⅛
N. Y. New Haven H	68½
North American	64
Northern Pacific	34
Ohio Oil	7⅞
Otis Elevator	36⅛
Otis Steel	—
Pac. Gas Elec	44
Packard Motors	6½
Paramount Public Corp	21⅝
Pathé Exchange	3⅜
Pennsylvania R. R. Co	46⅝
Phillips Petroleum	8
Pub. Ser. N. J.	75⅞
Pullman Company	34½
Puerto Rico Sugar	8¾
Pure Oil	5⅞
Radio Corporation	14⅞
Radio Keith Orph Corp	13⅜
Reading Co	67
Remington Rand	6½
Reo Motors	6
Republic Iron Steel	12⅜
Reynolds Tob B	48
Royal Ducht	28
Safeway Stores	46
Schulte Retail Stores	6¼
Sears Roebuck	50
Seaboard Air Line com	½
Shell Union Oil	4⅞
Skelly Oil	4⅛
Simmons Company	12½
Sinclair Oil Corp	8⅛
Southern Pacific	77
Southern Railway	32
St. Joseph Lead	15⅛
St Louis San Francisco	15½
Standard Brands	16¾
Standard Gas Elec	60¾
Standard Oil of Calif	34½
Standard Oil New Jersey	34¼
Standard Oil Co. of N. Y.	17
Stewart Warner	10½
Studebaker Corp	17⅛
Superior Oil	—
Texas Co	20¼
Texas Gulf	38⅛
Texas Pac. Land	9
Tennesse Copper	6¼
Timken Roller	38½
Tob Prods A	10⅞
Tob Prods	2¼
Union Carbide	45¼
Union Pacific	149¾
United Aircraft	27
United Fruit	56
United Gas Imp	28⅛
United Corporation	19⅞
Union Oil Cal	16⅞
Union Cigar Stores	4⅝
U. S. Industrial Alcohol	26¼
U. S. Realty Imp	—
U. S. Rubber	12½
U. S. Steel	95¼
Utilities Power and Light	22⅜
Vanadium	26¼
Wabash comunes	—
Warner Bros Pic	5⅛
Warren Bros	27
Warner Quinlan	—
Ward Baking B	3⅝
Western Maryland com	10
Western Union	99
West Airbrake	23
West Elec	57¾
White Motors	16⅝
Willys Overland	4¼
Woolworth	67½
Yellow Truck	7¾

BOLSA DE LA HABANA

Mayo 26.

Con tono quieto y en actitud expectante actuó hoy el mercado local de valores, siendo muy limitadas las operaciones efectuadas durante el día.

Se mantienen con relativa firmeza las acciones de la H. C. Utilities Co., cotizándose de 65 a 66 las preferidas del 6 por ciento y de 50 a 51 siete octavos las preferentes del 5 por ciento.

Continúan actuando irregular los valores de la H. C. Railway Co., cotizándose los Bonos Consolidados de 40 a 48 de 15½ a 19 las obligaciones Debenture de. 5½ por ciento ⅞ a 1½ de va or las acciones comunes.

Quietas las acciones de la Empresa Naviera de Cuba, cotigandose a 45 compradores, los que tienen derecho el certificado y a 32 los ex-certificados.

Quietas las acciones de la Nueva Fábrica de Hielo, cotizándose las fundadoras a 172½ compradores. Las Beneficencias de esta compañía continúan con tendencias bajista, cotizándose a distancia de 26 a 54 sin operaciones.

Sostenidas las acciones únicas de Fibras y Jarcia a 20 compradores, e inactivas las acciones de la Cia., de Jarcia de Matanzas.

Muy irregular estuvieron las acciones únicas de la Cia. Cervecera Internacional, cotizándose de 70½ a 125. Las obligaciones de esta compañía permanecen inactivas cotizándose de 83¾ a 88 sin operaciones.

Quietas las acciones de los F. C. Unidos de 3¾ a 6 y las petroleras Unión Oil Co. de 4 a 7.

Sin variación aunque con tendencia indecisa las acciones preferidas de los F. C. Consolidados de Cuba. Floja las acciones de la Cia., Licorera cotizándose a 2½ compradores.

El mercado de Bonos se mantiene quieto y a la expectativa dentro de los precios cotizados.

Mayo 26 de 1931

BONOS Y OBLIGACIONES

	Comp.	Vend.
Cuba 1904 (Speyer)	94	96¾
Cuba 1905 (Deuda Int.)	69	79
Cuba 1909 (4½)	78	86
Cuba 1914 (Morgan)	95	99⅞
Cuba 1917 (Puertos)	87	102
Cuba 1923 (5½) Morgan	97	98¾
Cuba 1945 (5½) O. Públicas en circulación $40.000.000	65	72
Obligaciones oro Tesoro Rep. de Cuba	—	—
Bonos seriados de la Rep. de Cuba. Morgan 5½%—1927:		
D. Vence 1j ulio 1931	—	—
E. Vence 1 julio 1932	—	—
E. Vence 1 julio 1932	—	—
F. Vence 1 julio 1933	—	—
G. Vence 1 julio 1934	—	—
H. Vence 1 julio 1935	—	—
I. Vence 1 julio 1936	—	—
J. Vence 1 julio 1937	—	—
Certificados serie 5½% O. P.:		
Vence Diciembre 31 de 1931	—	—
Vence junio 30 de 1932	—	—
Vence Dic. 31 de 1932	—	—
Vence Junio 30 1933	—	—
Ayuntamiento de la Habana 1a. hip.	92	—
Ayuntamiento de la Habana 2a. hip.	92	—
Bonos del Centro Asturiano	—	—
Territorial serie B	—	—
Cervecera	70	90
Cervecera (Obligaciones no hipotecadas)	40	50
Ciego de Avila	—	—
Curtidora	—	—
Gas	102	—
Hav. Electric (Consolidados)	40	48
Havana Electric (Obligaciones no hipotecadas)	15½	19
Iron Beer (Obligaciones no hipotecadas)	—	—
Jarcia Matanzas	70	—
Manufacturera	—	5
Edificio La Metropolitana S. A.	—	—
Ladrillos	—	—
Matadero	—	—
Nva. Fca. de Hielo	102	—
Papelera serie A	—	—
Papelera serie B	—	—
Teléfono	78	—
Unidos	16	—

ACCIONES

	Comp.	Vend.
Banco Agrícola	—	—
Banco Territorial	—	—
Banco Territorial (beneficiarias)	—	—
Banco de Préstamos sobre Joyería	—	—
Cervecera	70½	125
Ferrocarriles Consolidados de Cuba; preferidas	26	33
Cuba Cane prefs	—	—
Cuba Cane com	—	—
Kokofat; prefs	—	—
Kokofat; com	—	—
Cuba R. R.	—	—
Curtidora	—	—
Fibras y Jarcia	20	—
Havana Electric Utilities Company; preferidas 6 por 100	65	66
Havana Electric Utilities Company; preferidas 5 por 100	50	51⅞
H. Electric Railway Co. preferidas	6¼	14
H. Electric Railway Co. comunes	⅞	1½
Jarcia prefs	21	—
Jarcia prefs ex dividendo en acciones	21	—
Jarcia comunes	4	—
Licorera com	2½	—
Lonja prefs	70	—
Lonja comunes	60	—
Manufacturera pref	—	—
Manufacturera com	—	—
Matadero	—	—
Seguros La Mercantil	—	—
Metropolitan Auto	100	—
Naviera prefs	45	—
Naviera prefs. ex certificados	32	—
Naviera comunes	5	6½
Nva. Fca. de Hielo	172½	—
Nueva Fábrica de Hielo beneficiarias	26	45
Perfumería prefs	20½	—
Perfumería com	1	—
Pesca prefs	60	—
Pesca comunes	4	—
Teléfono prefs	83¾	88
Teléfono com	100	—
Unidos	2¾	6
Union Oil	4	7

MERCADO DE CAFE

CHICAGO, mayo 26. — (Mendoza y Compañía).

CIERRE

Enero	—
Marzo	5.99
Mayo	6.01
Julio	5.73
Septiembre	5.86
Diciembre	5.95

MERCADO DE GRANOS

Mayo 26.

TRIGO

Mayo	32½
Julio	60⅛
Septiembre	59⅝

MAIZ

Mayo	55¾
Julio	56⅜
Septiembre	53½

AVENA

Mayo	27⅛
Julio	26⅞
Septiembre	26⅞

ELECCIONES DE LOS AZUCAREROS

Se efectuarán en la primera quincena de julio. Candidatos

En los pasillos de Gobernación ayer saludamos al señor Francisco R. Gattorno, Presidente de la Asociación Nacional de la Industria Azucarera, quien nos manifestó que oportunamente dará cuenta a dicho Centro de la celebración de las elecciones para la renovación de la Directiva de la colectividad, durante el bienio venidero, elecciones que han de tener efecto del primero al 15 de junio, siguiente, admitiéndose las candidaturas del primero al treinta de junio venidero. Nos expresó su optimismo de ser electo para un nuevo período, por lo que había comenzado ya su campaña con el mismo vigor que hace dos años y con el mismo entusiasmo que la que llevara a cabo últimamente como candidato a Representante por el Partido Popular en las Villas, donde logró obtener la primera suplencia.

Nos agregó que el próximo sábado 30, a las ocho y media de la noche, la Asociación celebrará Junta General Extraordinaria, al objeto de tratar sobre distintos puntos a seguir en el futuro de la colectividad, que, como se sabe representa y defiende a los empleados y obreros de la industria azucarera; respecto a la crisis actual, nos evidenció el que la Asociación ha sido una de las que más ha sufrido los azares económicos que atravesamos, ya que sus componentes son empleados y obreros del azúcar. No obstante, terminó el señor Gattorno, dentro del reajuste que se ha visto precisada a hacer la asociación, continúan sus asociados manteniendo el mismo entusiasmo, la misma unión, la misma fe.

Tan pronto como se celebre dicha Junta General y pase el período electoral referido y sea elegida la nueva Directiva, la Asociación emprenderá activa campaña en pro de sus intereses por toda la República.

UNA CONSULTA SOBRE LA VENTA DE MOTORES DE FUERZA ELECTRICA

El Jefe del Departamento correspondiente al Distrito Central, contestando la solicitud de un informe de la Cámara de Comercio Cubana, ha dirigido al Presidente de esta corporación la siguiente comunicación:

«Sr. Charles C. Dufau.
Presidente de la Cámara de Comercio de Cuba.
Ciudad.
Señor:

En contestación a su atenta carta de informes para los motores que fecha 19 de los corrientes, interesanvende el señor XX, debemos significarle, que según el Reglamento vigente, para todo motor que no exceda de 1 H. P., no es necesario la presentación de planos, pues basta dirigir una instancia al señor Alcalde Jefe del Distrito Central para la legalización de los mismos.

De usted atentamente,

E. GASTON.

P. O. Jefe del Departamento.»

ACOGIDA OFICIAL A UNA SOLICITUD DE LA C. DE COMERCIO SOBRE AFOROS

El señor Francisco G. del Valle, Secretario de la Cámara de Comercio Cubana, dirigió al Administrador de la Aduana de La Habana la siguiente carta:

«El 21 de los corrientes recibimos su atento escrito de 15 del actual, comunicándonos su resolución dictada a virtud de la solicitud que le hiciéramos en 27 de marzo último, de que en los casos de aforo de mercancías con peso inferior al declarado, se obtuviera la ratificación del peso hallado así como el informe del resultado de la descarga y de la fecha de ésta y de extracción, antes de ser enviada la respectiva hoja al Departamento de Liquidación.

«Al acceder usted a lo solicitado, disponiendo que la ratificación e informes dichos se efectúen antes de enviar la hoja al vista para su aforo, abrevia aún más el trámite cuya simplificación le pedimos, por lo que nos complacemos en darle las más expresivas gracias por la buena acogida que dispensó a nuestra petición y la prontitud y buen acierto con que fué resuelta por usted.

«Aprovechamos esta oportunidad para reiterarle, señor Administrador, el testimonio de nuestra consideración más distinguida, quedamos de usted muy atentamente,

Cámara de Comercio de la República de Cuba.

Dr. Francisco G. del Valle, Secretario».

MERCADO DE AZUCAR

NUEVA YORK, Mayo 26. (AP.)—El mercado del azúcar crudo estuvo debilitado por la baja en los futuros. No hubo ofertas en firme al principio y los tenedores indicaron no estar dispuestos a considerar ofertas de menos de 3.15 centavos, mientras las refinerías querían pagar 3.14. Como la baja de los futuros continuara, los tenedores se mostraron deseosos de satisfacer a los compradores y la National obtuvo 10.000 sacos de Puerto Rico entrega el 8 de Junio a 3.14 comprando más tarde 1.600 toneladas de Filipinas para entrega el sábado a 3.13 centavos. Finalmente esta refinería obtuvo 950 toneladas de Filipinas a 3.13. Mientras tanto la American y Pennsylvania adquirieron 10.000 toneladas de Filipinas a 3.13 también.

El mercado de futuros en crudos estuvo flojo y deprimido por la liquidación. Abrió la sesión con precios 1 punto más bajo a 1 más alto, pero la baja continuó hasta por la tarde en que era de 3 a 5 puntos. Los precios de cierre fueron 1 a 3 más abajos con ventas de 42,500 toneladas.

El mercado del refino está algo desmoralizado por la agresiva competencia entre las refinerías, especialmente en el Centro Peste.

BOLSA DE AZUCAR DE NUEVA YORK

(Por Lamborn y Compañía)

(Cierre anterior)

Julio	1.14
Septiembre	1.22-N
Diciembre	1.31
Enero	1.32-N
Marzo	1.36
Mayo	1.44-N

(Cierre de hoy)

Julio	1.11
Septiembre	1.19-20
Diciembre	1.28-29
Enero	1.30
Marzo	1.37
Mayo	1.41

COTIZACIONES

MAYO 26

LA PESETA	EL FRANCO
española se cotizó al CIERRE del mercado a razón de:	francés se cotizó hoy al CIERRE del mercado a razón de:
10 PESETAS	25 FRANCOS
23.34 POR DOLLAR	25.52 POR DOLLAR

MERCADO DE TABACO

José A. Suárez, especulador de Tampa que se encuentra en el mercado, compró y registró ayer, en los almcenes de González y Compañía, ciento cincuenta y nueve tercios de broncos de Vuelta Abajo.

Cien de otras tripas de la misma procedencia vendieron Constantino González y Compañía a Cuesta, Rey y Compañía, quienes hicieron el registro durante la tarde.

Estos mismos señores compraron a Pérez y Capín una pequeña vega, también de Vuelta Abajo, con treinta y cinco tercios de tripas para fábrica.

Antonio González vendió a Menéndez y Compañía ciento diez y seis tercios de quintas de Las Villas.

Manuel Lozano, para un fabricante de Tampa, compró a Desiderio Saludes ciento cuarenta y siete tercios de tripas de Vuelta Abajo.

Una vega de esta misma procedencia, con ochenta y un tercios de tripas, vendieron y entregaron González y Compañía a Aixalá y Compañía, quienes destinan dicho tabaco a otro fabricante de Tampa.

Hay concertadas varias operaciones a base de clases limpias de Remedios y de tripas de Vuelta Abajo.

Las cantidades comprometidas de esta procedencia, son para manufactureros de la gran República vecina que emplean materia prima de Las Villas.

Otros fabricantes que aquí se encuentran estos días, esperan la llegada de lotes procedentes de las escogidas de Partido, para comprar algunas cantidades.

LA RAMA QUE ENTRO

Hasta las cinco de ayer tarde habían llegado a los patios de los ferrocarriles, solamente, diez y ocho tercios que procedían de Jarahueca y venían consignados a A. Casas.

De hoy a mañana se espera en puerto, procedente de los de la provincia pinareña, el vapor «La Fe», que ha de traer algunas partidas de rama.

DE LA NUEVA COSECHA

Nuestro corresponsal en Vega Alta, señor Furrazola, nos informa que por aquella zona recorren ya los veguerios algunos viejos compradores.

Se están dando allí, según nuestro mencionado corresponsal, los cortes finales de los últimos tabacos sembrados.

También ese tabaco tardío ofrece las inmejorables condiciones que los tabacos tempranos, porque la temperatura siguió prodigando sus favores.

Está secando muy bien ese tabaco, como el de los primeros cortes, cuyos amarres se verifican pasado en el pilón el tiempo determinado.

MERCADO DE ACCIONES

NUEVA YORK, Mayo 26. (AP.)—La principal influencia en el mercado de acciones fué hoy el cuestionario por medio del cual se trata de obtener informes acerca del interés bajista. El anuncia de esta acción, la primera en su clase desde 1929, fué hecho antes de comenzar la sesión. Aunque las operaciones de los bajistas no comenzaron hasta el mercado alcanzó bajas cotizaciones, con noticias de que dos corredores ingleses habían quebrado en Londres, las compras dieron a la lista un tono más firme durante la mayor parte de la mañana y la tarde. Hacia el cierre volvió a haber debilidad y los precios finales acusaron de todo.

Aunque la Bolsa no ha hecho comentarios acerca de su cuestionario, Wall Street recuerda que a raíz de la anterior circular de 1929 ocurrió el crash. También se dice que en aquella ocasión los resultados indicaron que el interés de los bajistas al principio de la baja de los valores no era tan grande como se decía.

Los granos subieron hoy. El trigo avanzó desde 1.3⅛ a 1.3¼; el maíz 5⅛ a 1.3¼. El algodón estuvo fluctuando y cerró con baja de 45 a 60 centavos en bala.

El cambio extranjero estuvo irregular.

CLEARING HOUSE

Mayo 26.

Las compensaciones efectuadas hoy entre los Bancos asociados al Havana Clearing House ascendieron a

$1.489.670.07

DOS MIL TERCIOS DE TABACO Y 230 PIPAS DE MIEL A ROTTERDAM

Embarcó el Ministro de Panamá. El próximo día 6 entrará al servicio regular el «Florida». Noticias del Puerto habanero

Ayer salió para Rotterdam el vapor holandés Edam, que lleva, entre otra carga, dos mil tercios de tabaco en rama y 230 pipas de miel de abeja.

El ministro de Panamá.—En el vapor Calamares, que salió ayer para Cristóbal, embarcaron el señor Guillermo Andreve, ministro de Panamá en Cuba, que va acompañado del periodista de su nación, señor Tomás Duque, y los señores doctor Leonor Mir Ortiz, Alfredo Marvin y señora, Ernesto Cuesta, María C. de López.

El Santa Bárbara.—Mañana llegará a Valparaíso y escalas el vapor americano Santa Bárbara, que trae carga general y pasajeros para la Habana, y en tránsito para Nueva York.

La ruta de la Florida.—Por la ruta de la Florida y en el vapor americano Cuba embarcaron ayer Julia Sedano de Campos, María Larrea de Suero, Ernestina Sarrá, Lucrecia de Balseiro e hija, Alonso Menéndez, Antonio Ortiz Planas, Alicia Birat, Carlos Soler, Samuel E. Mármol, Concepción Mármol, Elpidio Sincer y familia, Olga Lavín de Jones, George Morris y familia, Angela G. Brito.

El Florida.—Ayer salió para Key West el nuevo vapor Florida, que entrará en el servicio regular entre dicho puerto y la Habana el día 6 del próximo mes de junio, sustituyendo al Governor Cobb, que permanecerá inactivo hasta que llegue la temporada invernal.

En el Florida regresaron los oficiales de la Peninsular Occidental S. S. C., que vinieron en dicho viaje.

El Alcalde Social de la Habana, señor Tirso Mesa, visitó el barco, haciendo grandes elogios del mismo.

El Ulua.—El vapor americano Ulua llegará esta tarde a la una, procedente de Cristóbal, con 18 pasajeros para la Habana y carga general y pasajeros para Nue

??????

Acontecimiento Nacional.

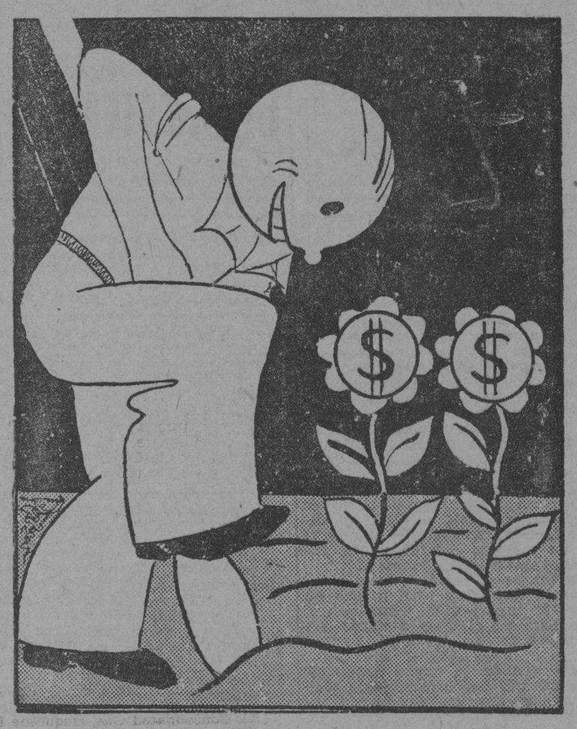

??????

Acontecimiento Nacional.

SELLO MIRIGA

antinevràlgico

Suprime en algunos minutos **Calentura, Gripe, Jaqueca, Reumatismo.** — *Medicamento esmerado siempre eficaz y sin peligro.* — Cajitas de 1 y 12 sellos

De venta en todas las buenas Farmacias.

Laboratorio del Doctor GIRAUD, Farmacéutico a LYON-OULLINS (Francia)

Droguerías SARRA, JOHNSON, TAQUECHEL y todas farmacias.

FERROCARRILES UNIDOS DE LA HABANA

AVISO:

NUEVO ITINERARIO EN LA LINEA OESTE Y SERVICIOS LOCALES DE TRENES ELECTRICOS Y GAR-CARS

A partir del día 1o. de Junio de 1931, estos Ferrocarriles establecerán Nuevos Itinerarios de trenes de viajeros en esta Línea y en sus servicios locales de trenes eléctricos y Gas-Cars hasta y desde Rincón, respectivamente de acuerdo con los horarios que aparecerán en las estaciones:

Los trenes saldrán de la Estación Central por el orden siguiente:

LINEA OESTE

TREN No. 17.—(Automotor): 7.15 a. m. directo hasta Guane, parando en Luyanó, Víbora y Rincón, y desde allí en todos los puntos intermedios.

TREN No. 637.—(Gas-Cars): 10.25 a. m. Local hasta Pinar del Río. Parte de Rincón donde combina con el tren eléctrico que sale de Estación Central a la hora indicada.

TREN No. 639.—(Gas-Car): 1.25 p. m. Local hasta Guane. Parte de Rincon a la llegada del tren eléctrico que sale de Estación Central a la hora indicada.

TREN No. 19.—(Automotor: 4.15 p. m. Directo hasta Guane, parando en Luyanó, Víbora y Rincón y desde allí en todos los puntos intermedios hasta destino.

TREN No. 643.—(Gas-Car): 7.25 p. m. Local hasta Pinar del Río. Parte de Rincón después de combinar con el tren eléctrico que sale de Estación Central a la hora indicada.

NUEVA REBAJA EN PASAJES

Desde la vigencia de este Itinerario se aplicarán entre todos los lugares de esta Línea precios de pasajes sencillos más reducidos que los actuales, a razón de un centavo por kilómetro.

ENTRE ESTACION CENTRAL Y RINCON
(Trenes Eléctricos)

DESDE ESTACION CENTRAL A RINCON

Saldrán a las 4.50 a. m., 5.50 a. m. y después cada hora a las horas y 25 minutos desde 6.25 a. m. hasta 10.25 p. m.

DESDE RINCON A ESTACION CENTRAL

Saldrán a las 5.47 a. m., 6.50 a. m. y después cada hora a las horas y 22 minutos desde 7.22 a. m. hasta 11.22 p. m.

COMBINACIONES EN RINCON
PARA ALQUIZAR Y PUNTOS INTERMEDIOS:

Trenes Eléctricos que salen de Estación Central a las 5.50 a. m., 10.25 a. m., 1.25 p. m., 5.25 p. m. 7.25 p. m. y 9.25 p. m. combinan en Rincón con Gas-Cars para Alquizar y puntos intermedios. Trenes directos a las 7.15 a. m. y 4.15 p. m.

PARA SAN ANTONIO:

Trenes eléctricos que salen de Estación Central a las 5.50 a. m. y después cada hora, desde 7.25 a. m. hasta 8.25 p. m. combinan en Rincón para San Antonio. Trenes adicionales los Domingos y días de Fiesta Nacional a las 9.25 y 10. 25 p. m.

PARA BATABANO E ISLA DE PINOS:

Trenes Eléctricos que salen de Estación Central a las 5.50 a. m., 8.25 a. m., 11.25 a. m., 2.25 p. m., 5.25 p. m. y 7.25 p. m., combinan en Rincón para Batabanó. El tren que sale a las 7.25 p. m. lleva la combinación para el vapor a Isla de Pinos que sale diariamente de Batabanó, excepto los domingos.

LA ADMINISTRACION.

Suscríbase al DIARIO DE LA MARINA

HABANERAS

EN EL CARMEN

DELIA MASFERA

Boda por la mañana.
A primera hora.
Efectuada el sábado ante el altar mayor de la Iglesia de Nuestra Señora del Carmen.
Fueron los contrayentes la señorita Delia Masfera y Escasena y el distinguido joven Pedro Fernández de Castro.
Muy bonita la novia.
Esbelta, graciosísima.
Apareció en el templo, radiante de de elegancia, con una **toilette** del más exquisito gusto.
Aprisionaba en sus manos el lindo bouquet que para ella fué creado por los floristas de **Milagros** y que era todo de gardenias hasta bordear el vestido.
Sin cintas ni espárrago.
Según la moda.
Del mismo aristocrático jardín el magnífico decorado de la iglesia.
Apadrinados fueron por la respetable señora Matilde González viuda de Fernández de Castro, madre del novio, y el distinguido doctor Julio Fernández Criado.
Testigos.
Por la gentil Delia.
El doctor Eduardo Escasena, abogado de Palacio, el señor Leopoldo Solar y el doctor José Carbonell.
A su vez actuaron como testigos por parte del novio el señor Manuel González Iglesias y los doctores Gustavo Du-Bouchet y Alberto Fernández de Castro.
Delia y Pedro.
¡Sean muy felices!

LA VERBENA DE SAN JUAN

Interesantes noticias.
Relacionadas con la verbena.
Gran festival, con el título de Verbena de San Juan, que ofrece el sábado veinte de junio el Club de Ferreteros.
Fiesta grandiosa, de muchos y variados alicientes, organizada por aquel floreciente Club de la Calzada del Cerro para dedicar sus productos a las obras piadosas del Padre Viera.
A muchos necesitados socorre el Padre Viera y a muchos hogares llega el caudal de su caridad inagotable, pero los recursos son escasísimos, porque los que antes mandaban espléndidas limosnas hoy no pueden hacerlo y así cada día el Padre Viera tiene menos para sus pobres.
Por eso el Club de Ferreteros, integrado en su casi totalidad por distinguidos comerciantes de esta plaza, ha querido organizarle esta fiesta a beneficio de sus obras.
Será una magna fiesta.
Digna del fin que la inspira.
Quiero referirme hoy al Barrio Cubano que será, sin duda, una de las grandes atracciones de la Verbena.
Lo preside la interesante y bella dama Fermina Pardo de Berasategui, esposa del señor Juan Berasategui, distinguido comerciante, gerente de la importante firma de Celestino Joaristi y Compañía.
Un grupo numeroso de señoritas coopera con la señora de Berasategui en la organización de su Barrio, cuyo comité ha quedado constituído así:
Presidenta: Fermina Pardo de Berasategui.
Vicepresidenta: Blanquita Rodríguez Díaz.
Secretaria: Zoila Fominaya.
Tesorera: Hilda López Centellas.
Vocales: Lolina Canosa, Rosita Rodríguez Díaz, Rosita Suárez, Herminia López Centellas, Rosa María Suárez Lopetegui, María Luisa Suárez Lopetegui, Josefina Suárez Lopetegui y más, muchas más, formando un grupo que pasa de cincuenta señoritas, cuyos nombres publicaré en su oportunidad.
Este Barrio será una maravilla y no faltará nada de lo típicamente cubano.
Una reproducción de nuestras costumbres, nuestros bailes, nuestra música y los más sabrosos platos de la cocina criolla.
Para tomar acuerdos importantísimos se reunirán esta tarde, precisamente, las damas del Barrio Cubano en los salones del Club de Ferreteros.
Aspiran a ganarse una de las tres valiosas Medallas de Oro donadas por el Padre Viera para el grupo que más papeletas venda, para el barrio que más recaude y otra, individual, para la señora o señorita que aporte la contribución más efectiva al éxito del festival.
Las señoritas y jóvenes del Cabaret Americano se reunieron ayer tarde en los salones del Club.
Muy importante su junta.
A la que me referiré mañana.

EL RECITAL DEL SABADO

Pedro Bethencourt.
Guitarrista y poeta.
Se encuentra en esta capital, de paso para Madrid, habiendo organizado una fiesta de arte que se celebrará el sábado en los salones del Conservatorio La Milagrosa.
Será por la noche.
A las ocho y media.
El programa, dividido en cuatro partes, contiene muy interesantes números.
Véase aquí:

I

a) Solo de guitarra **María** (célebre gavota) Tárraga.
b) Solo de guitarra **Sonatina.** Moreno Torroba.
c) Solo de guitarra **El canto del campesino** (Andante) Grieg.
d) Solo de guitarra **Fantasías sobre Traviata** (Verdi) J. Arcaz.

II

a) Violín y Piano, **Jota,** Hierro, por los Esposos Valls.
b) Solo de Piano **Scherzo en Sí Bemol** (Chopín) Sra. de Valls.
c) Mandolina y Piano. **Serenata** (Silvestre) por las Hermanas Munguía.
d) Mandolina y Piano. **Romanza** del Concierto en Sí Bemol (Wieniawski) por las Hermanas Munguia.
e) Violín y Piano **Romanza** (Wilhjem) por los Esposos Valls.

III

a) Solo de guitarra **Así eres tú** (canción cubana) R. Gutiérrez.
b) Solo de guitarra **Mi primer beso** (criolla) García Bárcena.
c) Solo de guirra **Vivir sin tus caricias.** Sánchez de Fuentes.
d) Melopeya **Guitarra mía.** Bethencourt.

IV

a) Solo de guitarra **Soliloquio** (Nocturno) Ferrer.
b) Solo de guitarra **Vals de concierto.** Viñas.
c) Solo de guitarra **Courante.** J. S. Bach.
d) Recital poético **Ad Libitum.** Bethencourt.

Muchas las entradas vendidas.
Será un gran éxito.

MUNDO DIPLOMATICO

Recibo.
En la tarde de hoy.
Estarán **at home** el Encargado de Negocios de Portugal y la señora de Goulart da Costa.
Obsequiarán a sus amistades que acudan a visitarlos con un magnífico buffet.
Será servido en el comedor.
En espléndida mesa.
Lucirá ésta, por obra de la **Casa Trias,** un decorado a base de tres lindas **corbeilles** de gladiolos y dalias rojas.
Dos hermosas ánforas griegas, preciosamente adornadas con callas, completarán la ornamentación.
Desde la cinco el recibo.
Hasta las siete.

IRMA PEREDA

Del Norte.
En viaje de regreso.
Después de corta estancia en los Estados Unidos llegó en la mañana del sábado a bordo del vapor **Oriente** la bella y muy graciosa señorita Irma Pereda.
Hija del capitán Enrique Pereda y su interesante esposa Edelmira Ventosa.
Reciba mi saludo.
De afectuosa bienvenida.

LEGION DE HONOR

Grata nueva.
Recibida por cable.
Llegó al culto y distinguido doctor Fernando Sánchez de Fuentes comunicándole su ascenso de Caballero a Oficial de la Legión de Honor.
Gracia que le ha sido otorgada con motivo de la gestión espiritual que ha venido realizando entre Francia y las Repúblicas Latinas.
La recibió ayer.
¡Enhorabuena!

SARITA GUTIERREZ

Feliz operación.
Hecha por el doctor Guerra.
La sufrió el lunes de las amígdalas la gentil y distinguida señorita Sarita Gutiérrez.
Practicada fué en la Clínica de la Asociación de Damas La Purísima Concepción.
Está ya muy mejorada.
Pronta a ser dada de alta.

MADAME DE RAIS

Servicios fúnebres.
En la mañana de hoy.
Se efectuarán al dar las nueve de la mañana en la Capilla del Colegio de La Salle a la memoria de la señora Elisabeth de Ledoulx, esposa de Monsieur Louis de Rais, Ministro de Francia.
Invita al piadoso acto con su hija, la señorita Genoveva Rais, el ilustre diplomático.
Ocurrió la muerte el domingo.
En París.

ORDENE sus FLORES a Casa Trías

F-4338 .. F-2514
F-2824 .. F-4341

VIVA FELIZ
Hotel ROOSEVELT
AMISTAD Y SAN MIGUEL
Recuerde: 2 Personas a $40 mensuales
Baño privado, 3 comidas, teléfono, música en el Roof Garden. Apartamentos para familias.

Se Constituyó en Victoria de las Tunas el Denominado "Grupo Minorista Antena"

Su lema es: «Honrando la memoria y practicando el credo de Martí». El precio del flúidao eléctrico. Buen proceder. Notas

Ha surgido, bajo los mejores auspicios, en Victoria de las Tunas, el Grupo Minorista «Antena» de carácter literario y patriótico. Este conjunto de enamorados del ideal procede en buena parte del seno periodístico de donde siempre emergen las altas y bellas concepciones.

Entre ellos figuran: Carlos M. Cruz Ramón, redactor de «El Camagüeyano»; Octavio Vidal Avilés, periodista y poeta; señora Blanca Rosa Díaz de Herrera, poetisa y directora del Colegio «Rodríguez García» (redactora de «El Mundo»); Roberto Pérez; Miguel Feria G.; Alfonso Rodríguez; Rafael Zayas González, poeta y director de «El Eco de Tunas»; Manuel A. Herrera Martínez; Pablo Salazar González, colaborador de «Diario de Cuba» y Procurador Público; Gilberto E. Rodríguez, poeta; y otros elementos de valía.

El punto de reunión de los Minoristas será el Colegio mencionado ut supra, centro siempre protector y propulsor de las elucubraciones tiernas del espíritu.

Entre sus puntos de mira nállase un hermoso principio: «Honrarse, honrando la memoria y practicando el credo de Martí». Además ya es un alto miraje estotro: «Por la depuración de las costumbres y por la defensa polilateral del pueblo en beneficio de la humanidad».

Como se ve por estas oraciones, el conglomerado social tunero pronto palpará los efectos saludables del Grupo «Antena».

En esa lucha vamos nosotros también, con el pensamiento arriba y el corazón rebosado de emoción porque vemos como otra finalidad, posiblemente aceptable por esta entidad, una iniciativa desde tiempo lanzada y fortalecida por nosotros desde las columnas fuertes del gran DIARIO DE LA MARINA, la erección del Busto a Nápoles Fajardo, «El Cucalambé». ¿Se cumplirá nuestra insinuación de ahora?

El Grupo Minorista «Antena» tiene la palabra.

EL ALTO PRECIO DEL FLUIDO ELECTRICO

De un tiempo a esta parte se nota una reacción justa de la masa popular; la Opinión, ese amigo inseparable de la Prensa—término correlativo de ella—, muévese serenamente hacia un punto determinado: la rebaja del precio, actualmente en completo desacuerdo con la situación, en el consumo del fluído eléctrico.

Comentar no es delinquir. Por eso en nuestra nota no rehuimos el comentario, de parte desde luego del litigante que llevará la fuerza de la razón.

Protesta justamente la más adolorida y aporta prueba poderosamente convincente: la escasez de dinero en esta triste jornada de nuestra vida económica, herida y enferma de penuria....

Además, y exentos de pasión lo declaramos, el precio del kilowat siempre, en toda época ha sido excesivo. A todo lector le asombrará la noticia, pero en Victoria de las Tunas, se paga a 20 centavos el kilowat consumido.... Anótase también como sumando que afecta y oprime al consumidor, el interés de 3.75% que ha de abonar por el alquiler mensual del llamado «Contador», cuyo valor como es sabido es de $8.00 aproximadamente, cantidad esta sobre la que hemos calculado aquel valor reditual (3.75 exactos, tres con setenticinco centésimas, s e. u. o.). Nada, una hipoteca bilateral cuya amortización definitiva será el día del juicio en Josafat....

Lo repetimos, la Union Light Power no debe esperar que este fenómeno se produzca, y debe cuanto antes conceder una rebaja en el precio del fluido eléctrico.

LA JEFATURA DE SANIDAD EN ACTIVIDAD CELOSA

En la mañana del sábado veintitres, la Jefatura de Sanidad celosa siempre en la actividad que su misión delicada le exige procedió a dar una batida contra los infractores de las Ordenanzas en el capítulo que se contrae a la vasijas para el trasiego.

Más de trescientas vasijas fueron decomisadas por contravenir lo dictado y, por consiguiente, arrojado su contenido ascendente a una buena cantidad de leche en buen estado.

Señalamos recta y justiciera la medida del doctor Alcibiades de la Peña, y sus agentes, estimulandolos para que continúen como hasta aquí constituyendo verdadera seguridad para la salud del pueblo.

No terminaremos esta nota sin trasladar antes una interrogación que nos hacen algunos previsores y certeros:

¿Es aceptada en buena ley de salubridad la venta de ese refresco conocido por la denominación vulgar de «pru»? ¿Es compatible con la marcha regular de la economía funcional del organismo sano, este preparado cuya composición centesimal desconocemos?

Nosotros, incapaces de contestar legal y biológicamente estas interrogaciones, cedemos en este caso, sin suspicacia alguna, a palabra al señor Jefe Local de Sanidad, cuya atención y fineza se harán patentes nuevamente en una contestación definitiva y satisfactoria.

EL JUEZ CORRECCIONAL CUMPLE SU DEBER

Los lectores del DIARIO conocerán de seguro a la fecha, la sorpresa que diera el doctor Medina Maseiras, cuando inesperadamente hizo acto de presencia en el «Círculo Liberal» donde se jugaba al prohibido «charada» y «bolita». Y digo que conocerán la noticia porque así lo expresamos oportunamente en parte al efecto.

Como todo parte, contenía la información sintética, en perfil rápido en croquis de trazo en celeridad de vértigo.

Hemos de añadir en complemento de ilustración algún otro antecedente o consiguiente.

El doctor Medina Maseiras, honra la toga y es sin disputa un conocedor a la medida de las dimensiones del Deber. Es nuestra confesión así, sencilla y natural; sin llama alguna de parcialismo y sin mira ulterior execrable, porque ni la amistad nos une al agente judicial.

De esta forma, obedeciendo mandamiento de su conciencia y de sus superiores además, el doctor Medina Maseiras, ha acabado con ese aluid que desciende precipitadamente a los pueblos por las laderas de la ignorancia desenfrenada al abismo de la corrupción avernal.

No sabemos hasta qué punto este Juez modelo, ha hecho bien a nuestro pueblo. Desconocedores de este bien son asimismo aquellos que—según nos advierten—amenazarán con la agresión violenta, al representante del poder morigerador quien se vió precisado a pedir consejo sobre la ruta a seguir, al señor Presidente de la Audiencia de Oriente, el íntegro don Luis Hechevarría L.

Digno también de reconocimiento el Supervisor Local Teniente Lublan Arias, propuesto decididamente a no permitir que por más tiempo en el término a su cargo se le siga tirando de la oreja al ya cansado Jorge ...tunero.

Ha sido, en fin, un golpe conjunto de ambas autoridades; más efectivo si cabe por parte del doctor Medina que tuvo la entereza de penetrar solo acompañado del alguacil Carballo y echar en su bolsillo el número premiado, aún colgado, y ocupar mas de cien pesos, capital distribuido en las entapetadas superficies, amén de la detención de dos listeros, uno de ellos a la sazón—nueve de la noche—entregando el dinero recogido entre los aspirantes al premio que nunca llega....

Nos complace dar a la publicidad este nuevo ejemplo de las citadas autoridades.

El juego nunca ha elevado a los pueblos.

«NUÑEZ CARRION»

Ha sido establecida en esta ciudad una delegación de la Clínica Infantil «Núñez Carrión». Al frente de la misma, atendiendo también la clientela de Omaja, Calixto y Marco, el respetado y querido doctor Benito Batallán Pedrera.

Manuel A. Herrera Martínez.

EL BARITONO CABALLE DIO UN CONCIERTO EN EL LICEO DE S. FDO. DE CAMARONES

CONCIERTO EN EL LICEO

Conturbado el ánimo por preocupaciones de índole diversa, no siempre nos abandonamos a la influencia que esas preocupaciones determinan, y así resulta, que, de cuando en véz, algún motivo llega que nos permita, como lenitivo a nuestras tristuras habituales, dicipar un tanto y descargar el espíritu de tantas y tantas pesadumbres que en estos últimos tiempos parecen abrumarnos.

Y uno de esos motivos fué la presencia ocasional del joven barítono Augusto Caballé, nacido allende los mares, bajo las nieblas de Asturias.

Este joven, amante del arte y presentado en el Liceo de San Fernando por algunos amigos, organizó un concierto al que aportaron su concurso dos bellas señoritas de la localidad. Fueron ellas Mirta Cabrera e Isabelita Rodríguez, quienes en breve obtendrán sus títulos como profesoras de piano.

Las nueve serían cuando nos dirigimos al Liceo que, con profusión de luz, albergaba en sus salones a los elementos más distinguidos y valiosos de esta localidad, ávidos acaso como nosotros, de pasar un rato de solaz y esparcimiento. Y empezó el programa que se desenvolvió de la siguiente manera:

1. Presentación del señor Augusto Caballé, por nuestro querido amigo el joven Jaime Ginés, que habló como le sabe hacerlo: "con pico de oro".
2. Fragmento de la poesía "Rosas" de Calderón de la Barca por el señor Caballé.
3. Canto "Juan de los Gavilanes", por el mismo señor Caballé.
4. «Nelly» canción cantada por Caballé y acompañada al piano por la señorita Mirta Cabrera.
5. «Morir Soñando» vals ejecutado al piano por la propia señorita Cabrera.
6. «Canto A la Espada» del drama «La Gijona», recitación por el señor Caballé.
8. «A mi Carmela» de los hermanos Machado, canción por el Sr. Caballé.
9. «Flores» y "El Botero del Volga" "Me Odias?" y "Canto Asturiano" que el señor Caballé interpretó con indiscutible maestría.

La señorita Cabrera y Rodríguez del Rey, ejecutaron al piano otras piezas, entre las cuales contamos «Los Caleseros» marcha "La Rosa" y algunas producciones más que deleitaron a la concurrencia.

No terminaremos estas notas sin consignar los nombres de las señoras y señoritas que allí vimos y que la exquisita amabilidad de nuestra bella amiguita Emma López Socorro, apuntó para nosotros.

Entre las señoras concurrieron Manuelita Alvarez, María Socorro, María Catalina Carrera, América Alvarez, Juana Dueñas, María Marín, Clara Luz López, María Díaz y María Caridad González.

Entre las señoritas, realzando con el encanto supremos de sus gracias el aristocrático salón, el primoroso bouquet de las hermanas Longoria Hilda, Hortensia y Umbelina; Florita Borges, Concha Soto, Eusebia Alvarez, Generosa González, Hortensia e Isabel Ramos, Mercedes Hernández, Esther Carrera, Isabel Hernández y las futuras flores del pensil fernandino Nilda Marín, Olga Carrera, Eulalia de la Frida, Margot Prats, Fidleina Llerena, Fedora Carrera y la apuntadora de estos nombres, nuestra espiritual y dulce amiguita Emma López.

Las doce serían cuando terminó el concierto, dejando en el ánimo de todos el recuerdo inefable de un rato de placer.

El Corresponsal.

¿Recordarán su Sonrisa?

¿O deberá usted mantener sus labios apretados para no descubrir dientes dañados, descuidados o feos?

El cuidado de los dientes no es ni difícil ni misterioso. Proteja la Línea del Peligro, ese pequeño surco entre el borde de la encía y los dientes, donde se forman los destructores ácidos bucales que causan la caries y piorrea.

La CREMA DENTAL SQUIBB contiene más de 50% de Leche de Magnesia Squibb que neutraliza estos ácidos, protege sus dientes y encías y conserva el encanto de su sonrisa.

La CREMA DENTAL SQUIBB limpia perfectamente, es inofensiva y su sabor muy agradable.

CREMA DENTAL SQUIBB

E. R. SQUIBB & SONS, NUEVA YORK
Químicos Manufactureros Establecidos en el Año 1858

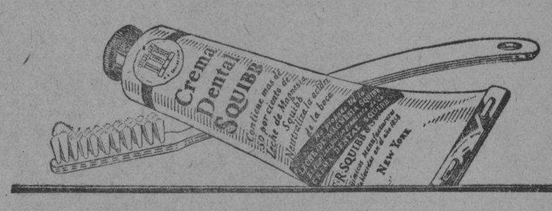

INDIAN HEAD

el warandol ideal para trajes infantiles

Toda madre desea que sus hijos luzcan bonitos trajes, y que éstos sean al mismo tiempo resistentes, económicos y fácilmente lavables. La tela Indian Head (Cabeza de Indio) llena admirablemente esos requisitos. Su supremacía es hoy indisputable

La tela Indian Head blanca es fabricada en 6 anchos—de 46 cms. (18 plgs.) a 160 cms. (63 plgs.) En 30 colores firmes y garantizados, solamente en un ancho—91 cms. (36 plgs.) Acabado permanente.

Si no encuentra Ud. tela Indian Head en las tiendas de su localidad, sírvase escribirnos directamente. Enviamos muestras y folletos a solicitud.

Busque las palabras INDIAN HEAD en cada metro de tela, en la orilla. Representan nuestra garantía de calidad.

Nashua Mfg. Co.
Incorporada en 1823
40 Worth Street, New York

INDIAN HEAD

OFERTA ESPECIAL

de TRINIDAD Y HNO.

DURANTE TODO EL MES DE JUNIO.

MAGNIFICA OPORTUNIDAD

QUE BRINDAMOS A NUESTROS FAVORECEDORES DE ADQUIRIR MUCHOS REGALOS POR REDUCIDO NUMERO DE CUPONES.

SOLO POR 30 DIAS

CIGARROS

TRINIDAD Y HNO.

MONTE 148
HABANA

Guarde sus cupones, y solicite el catálogo de la GRAN OFERTA ESPECIAL.

M.E.C.D. 2016

COMEDIA
TOPACIO
HOY: Noche a las 9 y 15.

ESCENA

PRINCIPAL: A-6737. «Topacio». A las 9.15.

«Topacio», la obra de los éxitos, la obra siempre nueva para el público habanero, se presentará hoy en el «Principal». Son muchas las personas que han visto esta comedia de Pagnol más de cinco veces. Es tan bella, encierra tanta enseñanza y Tordesillas está tan admirable en el papel central, que verdaderamente es digna de verse mas de una vez. Luneta, un peso; butaca, 60 centavos.

MARTI: M-4078. Despedida de Rita Montaner. Debut de Spaventa Morales.

Rita Montaner, nuestra excelsa cantante, se despide del público de la Habana esta noche desde la escena del «Martí», por embarcar el jueves para New York.

Spaventa y Morales, aplaudida pareja de tangos argentinos, (cantador el primero y guitarrista el segundo debutan esta noche, para dar a conocer los tangos de la Ciudad del Plata.

En tanda de 8.30 «Los claveles», a petición. A las 9, «Las Lloronas», verdadera creación de la compañía. Tanda de 8.30, treinta cts.; tertulia, 10 cts. Tanda doble de 9.30, 40 cts. luneta numerada y 10 tertulia.

NACIONAL. A-3730. «Tierra Baja». Luneta: 60 Cts.

Enrique Rambal, el actor múltiple, dará al público habanero una nueva prueba de la ductibilidad de su talento, llevando a escena esta noche el popularísimo drama de Guimerá «Tierra Baja». El protagonista de esta obra, Manelich, exige ser interpretado por un actor de poderosas facultades y en nadie mejor que en Rambal la personalidad del pasional matador de lobos y de hombres malos.

Mañana estreno de «El Incendio de Roma», visión dramática de la Roma de los Césares, obra escénica en cuatro jornadas, prólogo y epílogo dividida en 20 cuadros.

PAYRET: A-7157. «La que no se Debe Amar».

Hoy se darán en este teatro las últimas exhibiciones de la gran película «La que no se debe amar», interpretada por un reparto de estrellas, cinta sonora, con canciones y música preciosa. Precios de costumbre.

Mañana sensacional estreno: «El Invencible», de Milton Sills, sincronizada.

PANTALLA

«CARNE DE CABARET», UNA PELICULA ESTUPENDA.

Cree usted en una amistad perfectamente inocente entre un hombre de mundo y una mujer joven y bella? Vea «Carne de Cabaret» y se convencerá de que no hay tal cosa. Tiene usted, amiga mía, un amigo a quien en todos momentos pueda tender la mano teniendo la seguridad de que ha de ayudarla? Desconfíe de él. Vea «Carne de Cabaret» y afirme su opinión sobre este punto o retráctese de su creencia.

Tiene usted alguna duda de dónde su mujer obtiene ciertos lujos que gasta? Vea «Carne de Cabaret» y se convencerá de que hay mujeres que saben resistir las tentaciones, y aprenderá que hay otras que provocan los peligros.

Sabe usted lo que hace su marido en las horas de la noche?

Vea «Carne de Cabaret» y tendrá una lección de cómo pasan el rato los esposos de las bendiciones que se quedan en casa...

«Carne de Cabaret», producción Columbia, totalmente hablada en español, por Lupita Tovar y Ramón Pereda, se estrenará en «Campoamor» el próximo lunes.

CAMPOAMOR: A-7054. Una Film Hablada en Español.

Con éxito grande sigue exhibiéndose en «Campoamor» la film «En cada puerto un amor», producción Metro hablada en español con José Crespo, Conchita Montenegro y Juan de Landa. Las escenas del intrépido salvamento por medio de una cuerda tirada entre dos barcos en alta mar, requirieron dos vapores, muchos marinos y algunos empleados del servicio naval de los EE. UU. Además se exhibe un Noticiario Fox y la comedia hablada en español, por perros, «Sin novedad en el frente canino».

El lunes estreno de «Carne de Cabaret», grandiosa película hablada toda en español por Lupita Tovar, Ramón Pereda y Renée Cardona. El jardín Milagros adornará todo el teatro y se regalará entre las señoras y señoritas que asistan, preciosos «corsaiges», cortesía de dicho jardín. Pronto «La Divorciada», de Norma Shearer.

RIVIERA: F-2040. Función Extraordinaria.

En la tanda de 5.15 se exhibe «Nápoles, Tierra de Amor», por Malcon Todd; revista y variedad. A las 9 p. m. función extraordinaria, exhibiéndose «Tierra de amor» y presentándose variedades por Lolita Perry-Eddie López, duetto cómico, la cantante Hortensia Coalla, etc.

Mayana, «Vaya una viuda», de Gloria Swanson. El viernes «Novias ruborosas», de Joan Crawford. Pronto «Millie» y «Tres Caras al Este».

TRIANON: F-2403. «Sevilla de mis Amores».

En las tandas de 5.15, 8.15 y 9.45 se estrena la gran película hablada en español «Sevilla de mis amores», por Ramón Novarro y Conchita Montenegro. Además revista y variedad.

Mañana en matinée «La bruja», de Lon Chaney, «El loco mundo», de Kay Johnson, comedia, variedad, etc. En tandas preferentes «Sevilla de mis amores».

REGINA: M-1407. «Angeles Infernales».

Hoy se estrena la gran película «Angeles Infernales», sincronizada, por Ben Lyon y James Hall. Además «La Perversa», por Dolores del Río, comedia y variedad. Precios: 10 cts. damas y niños hasta las cuatro; después 20 cts. Tertulia 10 cts.

Mañana: «Luna de miel». El sábado «Del infierno al cielo».

NEPTUNO: M-2785. «Sunny». Marylin Miller.

De 2 a 7 p. m. comedia, revista, «Sunny», regia opereta, por Marylin Miller, y la film toda hablada en español «El hombre malo», por Antonio Moreno. 20 cts. antes de las cuatro; 30 cts. entrando después. Por la noche a las 8.15 «El hombre malo». A las 9.30 «Sunny». 20 cts. antes de 8.30; 30 cts. después.

Mañana «Gozar la vida», de Norma Shearer.

TOSCA: I-3099. Función Extraordinaria.

Hoy es el día señalado en este teatro para la gran función organizada por el señor Urbano del Castillo, bajo la dirección artística de la señora Ofelia López de Guash. Toman parte lindas muchachas de esta barriada, como Ada Pernas, Estela Villegas, Nena González, Isabel Vidal, Carmelina López y Alicia Cabrera. La orquesta Ensueños, compuesta de distinguidas señoritas viboreñas. El caricaturista Abela presentará su famoso Bobo. Habrá grandes regalos entre los concurrentes y se estrenará la film en español «Así es la vida», de José Bohr. Luneta 40 cts.; niños, 10 cts.; balcony, 20 cts. A las 5.30 comedia y «Así es la vida». 20 cts. Niños, 10 cts.

PRADO: M-9218: Mañana Debut de Lecuona.

Mañana jueves será el debut en este teatro del insigne maestro Ernesto Lecuona. Está contratado por cuatro semanas. Será el debut en tandas de 5.30 y 9.30 p. m. y presentará su espectáculo con el concurso del tenor Utrera, Carmen Burguette, exquisita cantante, Nena Plana y la orquesta «Los Diplomáticos», de Pego. Lujosa presentación y muchos estrenos. Además la película «A toda marcha». Luneta 60 cts.

OLIMPIC: F-5501. «Por su Hombre». Estreno.

En las tandas de 5.30 y 9.30 comedia, revista y estreno de la film de Alice White «Por su hombre». 20 y 30 cts. A las 8.30 «La isla de los buques perdidos», por un reparto especial. 20 cts.

En la matinée del domingo regalo de juguetes a los niños.

LIRA: M-1867. «El Código Penal».

Hoy, en matinée y noche, estreno de «El Código Penal», hablada en español por Barry Norton. Además, comedia, revista y «Amor de Bruto». Precios populares.

RIALTO: M-1831. «Luces de la Ciudad». Mañana.

A petición general del público se ofrecerán mañana en este céntrico teatro nuevas exhibiciones de la grandiosa supercomedia de Charles Chaplin «Luces de la Ciudad», que tanto gustara durante la semana de su estreno.

Hoy, en todos los turnos, se repetirá el programa de ayer, compuesto de la gran film «Cuando una princesa ama», de Charles Farrell, y la film de Victor Mc Laglen «A carta cabal».

VERDUN: A-9206. «Tres Francesitas».

Hoy se exhiben «Tres Francesitas», por Fifi Dorsay; «Perdí la bolsa», por Polly Moran e «Hijos del placer», por Helen Thompson. Precios de costumbre, en matinée y noche: 10 cts. matinee; 20 mayores y 10 niños por la noche. Mañana día de damas, con programa excepcional. El sábado «Millie».

MODERNO: X-3306. «FIEL A LA MARINA».

Hoy se estrena la gran película «Fiel a la Marina», de Clara Bow. Va a las 5.30 con revista, cartón sincronizado, etc. Luneta, 20 cts.; niños 10 cts. A las 8.30 lo mismo y además «El rumbero de París». Los mismos precios. El viernes «Sevilla de mis amores», de Ramón Novarro.

WILSON: U-5863. «La Legión Fronteriza».

En matinée y noche comedia, revista, estreno de la gran film «La legión fronteriza», de Richard Arlen, y «Luna de miel», de Erich Von Stroheim, sincronizada. A las 5.15 comedia y «La legión fronteriza». Precios de costumbre. Mañana «Vaya una viuda», de Gloria Swanson.

INGLATERRA: M-7069. «Vaya una Viuda».

En matinée y noche comedia, revista y «Vaya una viuda», de Gloria Swanson, sincronizada y «Amarga realidad», de Vilma Banky, sonora. A las 5 p. m. comedia y «Vaya una viuda». Por el día 10 cts. damas y niños. 20 cts. caballeros: por la noche 10 niños y 20 mayores. Mañana «La legión fronteriza», sonora y «Monte Carlo».

CUBA: M-8970. «La que no se Debe Amar».

Hoy, a las cuatro y a las 8, se exhiben comedia, revista, estreno de la film «La que no se debe amar», por Joahny Christi y «Así es la vida». Mañana «El domador de mujeres», «A media noche» y «A carta cabal».

LARA: A-1542. «Hijos del Mar».

Hoy se exhibirán comedia, revista, «La mujer afortunada», por Carmen Boni, «La máscara de hierro»», por Douglas Fairbanks y estreno de «Hijos del mar», por Ralph Ince. Precios de costumbre.

Mañana «Angeles Infernales» y «Una noche romántica».

Suscríbase al DIARIO DE LA MARINA

MUSICA Y MUSICOS

En el Conservatorio Nacional celebráronse recientemente concursos de violín y piano que fueron presididos por el director-fundador de tan acreditado centro de enseñanza musical, maestro Hubert de Blanck.

Los premios de piano fueron adjudicados como sigue:

Medalla de Bronce, del sexto grado, a Angélica Fernández que ejecutó el «Presto de la Sonata número 3» de Beethoven.

Medalla de Plata, séptimo grado a Alfredo Levy a cargo de quien estaba el «Andante» y Allegro final del «Concierto en Si bemol» de Mozart.

Medalla de Oro, octavo grado, a Merceditas Menocal Rivero que, como obra de concurso, interpretó el «Primer tiempo del Concierto en La menor» de Grieg.

El premio único de violín, fué concedido a Angel Reyes y de la Fé, quien tocó el «Adagio y Rondo final del Concierto número 7» de Rode.

Continúan los preparativos para el gran concierto anual que ofrece el Conservatorio Internacional en el Auditorium, el domingo próximo a las 10 de la mañana.

Cuenta el Conservatorio con el concurso del maestro Sanjuán y un buen número de profesores de la Orquesta Filarmónica. La orquesta acompañará los números de la tercera parte que forman el «Concierto en Do mayor» de Weber, con Anita Ramírez Giralt al piano, el primer tiempo del «Concierto en Re menor» de Mozart, que tendrá como solista a la niña Helen Thomson, el «Allegro Appassionato» de Saint-Saens, a cargo de Sylvia López Rovirosa y la «Fantasía Húngara» de Liszt que interpretará al piano Merceditas Soler y Lezama.

El programa, pleno de alicientes por la variedad de las obras e intérpretes, ha de ser gustado por el público. Le daremos a conocer oportunamente en toda su extensión. Mencionaremos hoy solamente a una discípula del profesor César P. Sentenat, quien habiendo mostrado recientemente sus admirables condiciones coreográficas se prepara en este concierto, a mostrar también sus apreciables condiciones como pianista. Zaskia Zittlemann tiene a su cargo el domingo en el Concierto del Conservatorio Internacional, la interpretación de una obra de Gretchnaninoff.

Concierto variado y atractivo, este sexto concierto anual que prepara María Jones de Castro, directora del Conservatorio.

El viernes 29 a las 5 de la tarde se efectuará el concierto de la Asociación de Antiguos Alumnos del Conservatorio Falcón, con el siguiente programa:

I. Legende, Wieniawski; Serenata Andaluza, Rucker; Venus et Adonis, Alexander Georges; Trío: Elvira María Pérez Porta, piano; Esther Linez violín; María Teresa Pérez, violoncello.

II. Skibibila, Thurlow Lieurance; Aria de Carmen, Bizet; Alice Dana del Pino; Al piano: Maestro Arturo Bovi.

III. Serenata, Cilea; Scherzo Tarantela, Wieniawski: Jossie Pujol. Al piano: Clotilde Pujol.

IV. Arabesques, Debussy; Danza, Falla; Carmela Pensado.

Se anuncia la próxima visita a Cuba de Josefina Meca, joven cubana que ha residido últimamente en los Estados Unidos, donde ha estado estudiando canto.

De nuestro colega «Información» tomamos la nota siguiente:

La señora María Luisa Sánchez de Ferrara, la esposa de nuestro Embajador en Washington quedó tan bien impresionada de la voz y del arte de la señorita Josefina Meca que hizo la escuchase el famoso tenor Gigli. Este fué en persona a visitar a la señora de Ferrara para manifestarle que era la coloratura soprano más exquisita que él había oído.

Por lo visto, Gigli se ha convertido en el gran diplomático!...

Por lo demás, ya la señorita Meca dirá la última palabra.

Consuelo Escriche y Eugenio Pasca anuncian un concierto para el día 30 por la noche en la Sala Falcón. El programa consta de diversos números de ópera, algunos cantados en carácter. Daremos a conocer el programa en breve.

Como las notas de actualidad requieren primordial atención, dejaremos para mañana nuestra respuesta a la carta del señor Esquerro, ya que hoy el espacio que tenemos no nos la permitiría.

N. B.

COSAS DE CINELANDIA

Para cualquier asunto relacionado con esta sección, diríjase al Cronista social y cinematográfico del DIARIO DE LA MARINA.

1

Maureen O-Sullivan, la joven actriz que encarnó el papel de princesa Luisa en la película «Cuando una Princesa Ama» con Charles Farrell estrenada recientemente en «Rialto», es irlandesa, aun cuando habla con un decidido acento inglés. Es una debutante de este año en la pantalla, pero parece que su labor ha sido del agrado de los directores. Ahora está trabajando en el papel principal de «The Brat» («El rapaz») de la obra teatral del mismo nombre que tanto éxito obtuvo en pasadas temporadas. Será dirigida por John Ford y otro irlandés como Maureen tendrán a su cargo el role masculino de más importancia. Este es J. M. Kerrigan. También figuran en esta película, James Kirkwood, Joyce Compton y Myrna Loy.

2

Uno de los acontecimientos que ha causado más sensación últimamente en la colonia cinematográfica de Hollywood ha sido un suntuoso baile de más caras que dió Marion Davies en su residencia. Los periódicos han dedicado columnas enteras a esta fiesta de una de sus favoritas artistas. Al aar tomamos algunos nombres conocidos y los disfraces que llevaron.

Marion Davies de bailarina de «ballet», con su sayita de tul muy rortica y gran descote. Joan Crawford, muy bella con peluca blanca y traje de terciopelo negro. Natalie y Constancia Talmadge de jimaguas holandesas.

Frances Goldwyn con un traje de George Washington, Virginia Valli en un traje colonial azul pálido, con peluca, Ethel Davies de Pierrette, Lew Ayres de trapero, Paul Block eminente publicista con un traje hecho de títulos de periódicos y finalmente Gene Markey, de Arzobispo de Canterbury.

3

Frances Marion, una de las autoras de escenarios más solicitadas de Hollywood, ha obtenido un enorme éxito en la última película que ha hecho. Se titula «Secret Six» y es un «poupourrit» de ciertos crímenes famosos cometidos en Chicago e hilvanados para formar una sola historia.

La crítica es unánime en su elogio a Wallace Beery como el personaje central de esta película. Su papel es el de un obrero del matadero de Chicago que llega, después de muchas aventuras a ser el jefe de un gang y vive en medio del lujo y el confort. También es muy elogiado Lewis Stone en la caracterización del abogado del bandido, un abogado astuto, escurridizo, un canalla y un borracho, más siempre con sus maneras suaves de gran «gentleman». También toman parte en esta película, John Mack Brown, Jean Harlow, y Marjorie Rambeau.

4

George Arliss, el magnífico actor inglés que tantos éxitos cosechó en su caracterización de «Disraeli», acaba de terminar una nueva película en la que aparecerá sin su ya tradicional monóculo. Esta vez Arliss encarnará a un millonario yanqui, quien habiéndose visto obligado por su mujer y su médico a retirarse de la vida activa a causa de una supuesta enfermedad, se cansa de estar sometido a la esclavitud de la ociosidad decide emanciparse. Al efecto se dispone a llevar una doble vida, una que se conforme a los gustos familiares y otra para los suyos propios. Atendiendo a estos últimos entra en sociedad con el joven propietario de un garage el cual ignora el nombre y fortuna de su compañero. Esto da motivo para una serie de incidentes muy cómicos, entre ellos el del asombro de la esposa del millonario (que por cierto el role está encomendado a la auténtica Mrs. Arliss) cuando al ir al garage en cuestión en busca de gasolina, al retirarse se siente abrazada por el hombre en «over-alls» que la ha servido. El diálogo inglés ha sido encomendado a Booth Tarkington, el novelista y la dirección a John Adolfi. Otros artistas que toman parte en esta película son, Evelyn Knapp, David Manners, Polly Marshall y Noah Beery.

5

Pearl White, en un tiempo favorita de los aficionados al cine, se ha retirado de la pantalla, según ella definitivamente y vive ahora en Egipto. En 1915, estaba Pearl en su apogeo y se dedicaba a hacer películas de series, género entonces muy en boga. Parece que Pearl se siente un poco desengañada pues últimamente estuvo haciendo gestiones con varios empresarios sin lograr ser contratada. Sin duda se olvida del tiempo que ha transcurrido desde que hizo la «heroína» de «The Perils of Pauline».

PAYRET HOY ESTRENO
FOX presenta al notable actor desaparecido
MILTON SILLS
en la preciosa cinta
EL INVENCIBLE
el drama de los hombres fuerte y los mujeres debiles representado por un reparto de estrellas.
De 1 a 8½: 30 cts.
De 8½ a 11: 40 cts.

PRADO HOY
1¼ a 11¼-30-40-60 y 20¢
La interesante producción "PATHE"
NOTICIAS ASOMBROSAS
por
ROBERT ARMSTRONG
CAROL LOMBARD

JUEVES 28 DEBUT
LECUONA
y gran espectaculo de musica CUBANA y además la gran comedia
A TODA MARCHA
POR
BERNICE CLAIRE y JOE E BROWN

2 MESES POR IMPRUDENCIA

Formuló conclusiones el Fiscal en causa por lesiones graves

Ha formulado conclusiones el Fiscal de la Audiencia interesando para el procesado Manuel Lamas Salgado, la pena de dos meses y un día de arresto mayor, como autor de un delito de imprudencia temeraria que, de mediar malicia, constituiría doble delito de lesiones graves.

He aquí como relata los hechos el señor Fiscal:

«En la mañana del 8 de diciembre del año pasado, el procesado Manuel Lamas Salgado, manejaba un ómnibus de la empresa «Lawton Batista», pero que es de su propiedad, pues para pertenecer a esa empresa aportó el mencionado ómnibus, y lo hizo con tal falta de diligencia que al pasar por la calle de República entre un automóvil y un poste, chocó con el automóvil que manejaba Emilio Rodríguez Blanco, ocasionándole lesiones a Carlos Malpica y a Isabel García Ruiz, el primero conductor de ese ómnibus y la segunda que como pasajera viajaba en él, que sanaron en 40 y 53 días, respectivamente, los que necesitaron de asistencia médica e impedimento para el trabajo por igual tiempo, sin más consecuencias para el primero y a la segunda le quedó como consecuencia de la lesión sufrida en la región occípito frontal, una cicatriz visible y permanente que le deforma el rostro».

NO HA LUGAR A CUATRO ALZADAS

Contra resoluciónes del Fondo Especial de Obras Públicas

La Secretaría de Hacienda, a propuesta de la Dirección del Fondo Especial de Obras Públicas, ha declarado sin lugar los cuatro recursos de alzada, establecidos por Walter Sutter Co., contra las resoluciones de la Dirección, que les negó el derecho a la devolución de: en el primero $6.90 que forma parte de lo satisfecho por la Carta de Pago número 15160, bajo el fundamento de que el embarque se hizo en 25 de abril de 1930 y el abono en 28 de abril de 1930 y 24 de marzo de 1930; en el segundo por la suma de: $3.58 que forma parte del total de lo satisfecho por la Carta de Pago número 8530, bajo el fundamento de que el embarque se hizo en 18 de enero de 1929 y el abono en 23 de noviembre de 1928 y 29 de abril de 1929; en el tercero por la suma de $6.27 que forma parte del total de lo satisfecho por la Carta de Pago número 87888 bajo el fundamento de que el embarque se hizo en 3 de enero de 1930 y el abono en 30 de noviembre de 1929 y 6 de enero de 1930 y en el cuarto por la suma de $71.50 que forma parte del total de lo satisfecho por la Carta de Pago número 11505 bajo el fundamento de que el embarque se hizo en 19 de febrero de 1930 y el abono en 11 de noviembre de 1929 y 28 de febrero de 1930.

A los comerciantes de tabaco se les consintió, al amparo de la Instrucción No. 8 obtener devolución por importe de producto exportado cuyo valor recibido con anterioridad al embarque lo acreditaban con el procedimiento que de manera transitaria estableció dicha Instrucción, derogada en 1o. de abril de 1929, y por tanto el derecho que se les había concedido quedó extinguido, teniendo por tanto esos exportadores que colocarse dentro de la regla general, por lo que, reconocer derecho a devolución como se pretende en estos cuatro casos justificadas con operaciones de efectivo recibo con anterioridad al embarque, sería darle validez a la Instrucción desaparecida con lo que resultarían los comisionistas Walter Sutter Co., beneficiados sobre los demás exportadores, ya que en la Instrución número 8 se exigía acreditar que el receptor de la mercancía fuera el mismo que realizó la compra, pero desaparecido esto, hay que estimar como verdadero exportador a aquel que resulte dueño del producto por ser el que lo extrae de Cuba y no serlo los reclamantes desde el momento que ellos mismos declaran ser solamente comisionistas. La sentencia que en los distintos recursos invocan fué dictada por el Tribunal Supremo en un caso de distinta naturaleza.

ESCENARIO Y PANTALLA

NOTAS

UNA OBRA DE BERNARD SHAW

El «Principal» es, de todos nuestros coliseos, el que más se afana por movilizar la curiosidad inteligente del público. No es, pues, extraño que sea también el teatro que más decididamente ocupe la atención de la crítica. No en balde cultiva la modalidad más genuina del arte teatral, lo que de originario y de auténtico hay en el teatro, a través de todas las épocas y escuelas.

Ahora el «Principal» anuncia para el viernes el estreno de una comedia de Bernard Shaw. Suceso importantísimo, como lo es siempre, en todas partes, una obra de Shaw.

La obra a que nos referimos se titula en inglés «The philanderer». En español ha sido traducida con el nombre de «El hombre que se deja querer», título que tiene el inconveniente de que descubre demasiado el asunto de la comedia. Es injustificable, sin embargo, por cuanto que la palabra «philanderer» no tiene par en nuestro idioma.

Shaw presenta en esta obra los episodios humorísticos de un Don Juan. Pero no el Don Juan fanfarrón y engolado que nos brinda la tradición, sino la figura del galanteador sempiterno, tal como ha sido interpretada por la psicología y la medicina modernas. El Don Juan que sirve de protagonista a esta obra es el mismo tipo que nos ha descripto Marañón.

El tema, pues, resulta en extremo original, porque, que sepamos, no se había llevado antes a las tablas el tipo de ese Don Juan, cuya monstruosidad consiste en haber invertido las leyes de la gravitación amorosa, dejándose hacer el amor en vez de hacerlo él mismo.

Seguramente ha de ser interesante la escenificación de este personaje, hecho con esa mordacidad satírica y ese espíritu burlón característico de Bernard Shaw.

UN ESPECTACULO CUBANO

Ernesto Lecuona, el fino pianista y compositor cubano, después de sus andanzas por el continente, comentadas más de una vez por la prensa, ha sido contratado por la empresa del teatro «Prado» para que ofrezca en ese coliseo, durante cuatro semanas, un espectáculo genuinamente cubano.

Lecuona, amén de ser autor de melodías criollas gratísimas a nuestro público, es hombre de buen gusto probado, por lo que no dudamos que presentará un espectáculo de buen ver y buen oír.

Mañana, a las cinco y media, dará comienzo la actuación de Lecuona, alternada con películas. Las artistas que tomarán parte son Carmen Burguete, Nena Planas, Adolfo Utrera y la orquesta «Los diplomáticos», del maestro Lorenzo Pego. Todas son figuras de cartel denro del género a que se consagran.

CAMBIOS EN EL ESPECTACULO

Sigue la Solidaridad Musical en «Martí», manteniendo su espectáculo modesto, pero entretenido.

Frecuentemente hay cambios en ese espectáculo, acaso porque el público tornadizo exige renovaciones constantemente. Hoy se despide Rita Montaner, que embarca rumbo a los Estados Unidos y se presentan los conocidos trovadores Spaventa y Morales, cantador el primero y guitarrista el segundo. Son dos buenos propagadores del folk-lore musical argentino.

El martes próximo celebra su función de beneficio Miguel de Grandy, el tenor de la compañía.

N. N.

VIBOREÑAS

LA FIESTA DE ESTA NOCHE EN TOSCA

Llegó al fin la fecha, y espero que todos quedarán complacidos presentándoles un programa lo más atractivo que he podido, con el valioso conjunto artístico a cuyo frente está la joven y bella dama Ofelia López de Guasch.

Como la graciosísima señorita María del Cormen Ruiz, un temperamento artístico exquisito, permanece tan entusiasmada, tendrá a su cargo un número más, y en definitiva será así el programa:

1. Fox. Precioso número, por la señora Ofelia López de Guasch y las señoritas Ada Perna, Estela Villegas, Nena González, Isabel Vidal, Carmelina López, y Alicia Cabrera, acompañadas por la orquesta «Ensueño» que forman las señoritas Guillermina, Blanca Amelia, Estela, Elisa y Ana Foyo; Mercedes y Luisa García Cano, Raquel Alderete y Margarita Ventosa.

2. Canto Negro, por la señorita María del Carmen Ruiz.

3. Canciones Americana Soy, Allá en el Batey y Lágrimas, por la señorita «Bebita» Carrasco, acompañada al piano por su hermano Guillermo Carrasco.

4. Canción El Tamalero, en carácter, por la señorita María del Carmen Ruiz.

5. Lamento Esclavo por la Orquesta Ensueño.

6. Sorteo de los regalos.

7. Por concesión especial del genial caricaturista señor Eduardo Abela, se presentará su famosísimo «Bobo», que cantará couplets de actualidad con la señorita Equis.

8. Son Negra Soy, precioso número de la señora Ofelia López de Guasch, dos señoritas y la Orquesta Ensueño.

Antes serán proyectadas una interesante revista y la gran cinta hablada en español Así es la Vida, por José Borh y Delia Magañá.

Los regalos son obsequios del doctor Luis Camejo, propietario de la farmacia San Juan, La Casa Corticelli, La Casa Rusa, La Vasconia, seis relojes de mesa, obsequio del señor Rafael Giménez, propietario de La América. Media docena de retratos del señor Antonio Otero, hechos en su estudio Egido número 6.

Todos los ramos se han confiado a Manolo Cofiño, dueño del gran jardín «La Aralia», y Robustiano Bermúdez del jardín «Cuba».

Quedan suprimidas las entradas de favor, es decir, las botellas.

He hecho todo lo que he podido porque para todos sea agradable esta función.

NOTA AMOROSA

Que complacidísimo consigno por ser el novio un amigo muy querido, para cuyo padre el doctor Luis Domínguez, conservaré siempre un recuerdo inolvidable.

Trátase de su hijo el joven galeno doctor Luis Domínguez y Castellanos para el cual su señora madre la respetable dama Rosita Castellanos viuda de Domínguez pidió la mano de la linda figulina «Malula» de Rosas, a sus amantes padres la señora Celina Guyón y el señor Isidro de Rosas.

«Malula» y Luis, simpática parejita, que al amarse intensamente, son dignos de que pronto vean realizarse sus más vehementes aspiraciones.

Mi enhorabuena afectuosísima les dedico y espero que en breve me comunicarán la fecha de su enlace.

AGUAS DEL JORDAN

Las recibirá el próximo domingo en nuestra Iglesia Parroquial de Jesús del Monte, el primer fruto de los amores de los jóvenes y muy estimados esposos señora Rita María Montejo y el ingeniero Luis de Arias y García.

Madrina será la abuelita paterna, mi buena amiga Asunción G. de Arias, la excelente profesora y Directora del Conservatorio Arias y el abuelo materno querido amigo Ingeniero señor Pastor Montejo.

Ceremonia que será en la más absoluta intimidad y para la que no se harán invitaciones. «Manolo» Cofiño hará un precioso decorado con las flores de «La Aralia».

UN AVISO

Muy gustoso lo doy a todas las personas que han contribuido y sean devotas de Nuestra Señora de las Tres Avemarías, que dicha imagen ya ha llegado, y que se encuentra expuesta en la casa de Santiago Ramos, antigua de Sinesio Soler.

Esta milagrosa imagen ha sido adquirida por suscripción para la Parroquia de Jesús del Monte, donde se le rinde culto habiendo sido mandada a hacer desde el año 1928 a Barcelona, obedeciendo su demora por haber sido tallada primorosamente en madera, pudiendo decir que es una preciosa obra de arte, la primera en su clase que llega a Cuba.

Al fin sus muchos devotos han quedado complacidos.

A UNA QUE LLAMA POR TELEFONO

Quisiera tener el gusto de conocerla, para darle personalmente las «gracias» por el interés tan «desinteresado», que se toma con tanta constancia en sus informaciones. No olvide que al informar asuntos íntimos, a veces padece la honorabilidad de quien informa, pues quien afirma es que sabe... y quien sabe, ¡quien sabe si solo sabe demostrar un gran despecho!...

Ah, de las Leyes inmutables!...

Urbano del Castillo.

HOY HOY
CAMPOAMOR
1½-3½-5½-7½-9½
30-40-60 Niños 20
JOSE CRESPO
CONCHITA MONTENEGRO
JUAN DE LANDA
En la producción hablada todo en ESPAÑOL
EN CADA PUERTO UN AMOR
PELICULA Metro-Goldwyn-Mayer
ADEMAS
SIN NOVEDAD EN EL FRENTE CANINO
Gracioso comedia interpretada por perros
LUNES
Locura! Alegría Tormentosa!
JAZZ!
CARNE de CABARET

RIALTO
HOY ESTRENO
FOX FILM presenta a
Victor Mc. LAGLEN
en el melodrama
A CARTA CABAL
y
Nuevas exhibiciones de la preciosa cinta
CUANDO UNA PRINCESA AMA
De 1 a 3 y 6½ a 8½---30¢
De 3 a 6½ ------40¢
De 8½ a 11----50¢
Niños 20

MAÑANA
Aparición
CHARLIE CHAPLIN
en
LUCES DE LA CIUDAD
PRECIOS POPULARES

Cartel Del Pía

TEATROS

NACIONAL: (Prado y San Rafael). Espectáculos «Rambal»: A las 9: «Tierra baja», por la Compañía Rambal.

PRINCIPAL DE LA COMEDIA. (Animas núm. 2). A las 9 y cuarto: «Topacio», por Antonia Herrero y Jesús Tordesillas.

MARTI: (Dragones y Zulueta). A las 8 y media: «Los claveles». A las 9 y media: «La Lloronas» y debut de Spaventa y Morales.

PAYRET: (Prado y San José). A todas horas: «La que no se debe amar».

ACTUALIDADES: (Monserrate y Neptuno). No hemos recibido programa.

ALHAMBRA: (Consulado y Virtudes). Primera tanda: «Aquellos ojos verdes; segunda tanda: «Modelos de verano»; tercera tanda: «El guapo del barrio».

CINES

CAMPOAMOR: (Industria y San José). A todas horas: «En cualquier puerto un amor», por José Crespo y Conchita Montenegro.

ENCANTO: (Neptuno núm. 19). A todas horas: «La que no quiso», por Douglas Fairbanks, Jr. y Marie Previst.

RIALTO: (Neptuno y Prado). A todas horas: «A carta cabal», por Douglas Mac. Leaglen y «Cuando una Princesa ama», por Charles Farrell.

PRADO: (Prado núm. 70). A todas horas: «Noticias asombrosas», por Carol Lombard.

REGINA: (Galiano y Neptuno). Revista, comedia, «Angeles infernales» y «La perversa».

NEPTUNO: (Neptuno núm. 103). Comedias, «Sunny» y «El hombre malo».

RIVIERA: (23 y G., Vedado). Variedades sonoras y «Nápoles tierra de amor». A las 9 y cuarto. «Tierra de amor» y variedades por Hortensia Coalla, Eddy López, Morales, etc.

TRIANON: (Línea núm. 82, Vedado). A las 5 y 15, 8 y 15 y 9 y 45: Noticiario, variedad sonora y «Sevilla de mis amores».

OLIMPIC: (Línea y B., Vedado). Tandas elegantes: Variedades sonoras y «Por su hombre».

CUBA: (Suárez y Corrales). A las 4 y 8 y media: Revista, comedia, «Así es la vida» y «La que no se debe amar».

ROJO: (Monte y Antón Recio). A las 4 y 8 y cuarto: «El acusador de sí mismo» y «Marruecos».

LIRA: (Industria y San José). Revista, comedias y «El Código Penal».

INGLATERRA: (San Rafael núm. 2). Comedia, «Amarga realidad» y «Vaya una viuda».

VIOLETA: (Monte y Rastro). Comedias, «El crimen de la torre» y «Africa habla».

GLORIA: (Vives y Cristina). Comedia, «Una noche romántica», «Angeles infernales» y «La flerecilla domada».

TOSCA: (Diez de Octubre núm. 541). Función extraordinaria organizada por Urbano del Castillo y Ofelia López de Guasch.

MODERNO: (Esquina de Toyo). Variedades sonoras y «Fiel a la Marina».

VERDUN: (Consulado núm. 120). Comedia, «Perdí la bolsa», «Hijos del placer», «Tres francesitas».

IMPERIO: (Consulado núm. 116). Revista, comedia, la serie de 15 episodios «El rey de la selva».

LARA: (Prado y Virtudes). Revista, comedia, «Hijos del placer» y «La máscara de Hierro».

WILSON: (San Rafael y Belascoain). Comedia, «La legión fronteriza» y «Luna de miel».

BELGICA: (Egido y Corrales). Revista, comedia, «El hijo de los Dioses» y «El porvenir de su esposo».

MONTE CARLO: (Prado núm. 117). Revista, episodios, «El Código Penal» y «El collar de la Reina».

LINDBERGH: (Acosta y Compostela). Revista, «El desterrado», «Dulce como la miel» y «La mujer de Moscú».

NORMA: (Concha y Luyanó). A las 5 y media: Comedia y «Del infierno al Cielo». A las 8 y media: Revista, «El diablo con las mujeres» y «Del infierno al Cielo».

RIVOLI: (La Sierra, Marianao). A las 5 y media: Revista y «El Dios del mar». A las 8 y media: Comedia, «El gran charco» y «El Dios del mar».

NIZA: (Prado núm. 97). Revista, comedia, «La escuadrilla de la Aurora» y «La fiebre del deseo».

FLORENCIA: (San Lázaro y San Francisco). Revista, variedad, comedia y «La bodega».

M.E.C.D. 2016

HABANERAS

Viene de la página CINCO

LUCY STETSON

COMPOSITORA Y POETISA

Lucy.
Dulce y linda.
Una cubanita Lucy Stetson que ha pasado gran parte de su vida en la Argentina.
Oriunda de irlandés.
Muy joven, muy graciosa.
En las columnas de la prensa han aparecido, frecuentemente, composiciones que bastan a poner de manifiesto el estro poético de la señorita Stetson.
Preciosos, inspiradísimos sus versos **La Medalla**, que le valieron el Segundo Premio en los Juegos Florales organizados por la revista **Siglo XX** de Panamá.
Lucy Stetson es la autora de dos canciones, **Cuando Vuelves** y **No Puedo Olvidarte**, que han sido musicalizadas por el incomparable Eusebio Delfín.
Triunfadora con sus versos.
Y con sus canciones.
Como triunfadora también con el dulce mirar de sus grandes y lánguidos ojos.
¡Qué encantadora!

Enrique FONTANILLS

GRAN VENTA SENSACIONAL EN CASA DE

Mathilde Cument

PRADO NUMERO 88

PRONTO DIREMOS LA FECHA

Los Rotarios de Cienfuegos Gestionan el Establecimiento de una Base Aérea

Se instalará en los alrededores de la ciudad. Las empresas «Curtiss» y «Pan American» desean hacer allí una escala

La sesión rotaria efectuada en el Hotel San Carlos el sábado, a las doce del día, bajo la presidencia de Mr. William E. Leonard, fué muy importante para los intereses de la ciudad, donde podrán acudir los turistas para disfrutar de un clima delicioso, para recrear su vista ante un panorama sumamente poético y para tomar parte en los deportes de caza y pesca, que abundan en extremo y además diversiones que habrá de proporcionarles una comisión que se nombrará para organizar los festejos que habrán de organizar a fin de que los que nos visiten encuentren la manera de pasar buenos ratos sin que les sea muy costoso y donde puedan pasar cortas o largas temporadas. Probablemente en la pequeña isla situada a la entrada de nuestra magnífica y extensa bahía llamada «Cayo Carenas», se preparará un lugar adecuado para que los que quieran dedicarse a la pesca, encuentren toda clase de utensilios, motores pequeños adaptables a tan interesante deporte, y otras diversiones que irán preparándose con arreglo a las necesidades que vayan notándose en la práctica. De todo esto se habló en la referida sesión rotaria, ante el representante de la compañía de aviación «La Pan American» que fué invitado para ponerle en antecedentes de los buenos propósitos que animan a las intituciones de Cienfuegos para que puedan instalarse en sus alrededores los aeropuertos que sean necesarios a fin de que las dos compañías que desean establecer su ruta para transportes de turistas o para otros fines comerciales, puedan aterrizar con toda comodidad.

A la sesión asistieron los siguientes rotarios:

William E. Leonard; Antonio Oviedo; C. E. Koop; Felipe Silve Fernández; Juan E. Calderaro; Juan Francisco López; Luis Emilio Hernández; José Alvarez;; Antonio Mata; Eliseo Rangel y José A. Acosta.

Como invitado de honor, asistió el joven Antonio Montero, representante de la compañía aerea, «La Pan American», que está haciendo un minucioso estudio, con los rotarios y algunas autoridades a fin de ver si Cienfuegos puede ser incluido en la ruta que se va a establecer desde la America del Norte a la América del Sur o del Centro América.

«La Correspondencia» estuvo representada por Eduardo Torres Morales; «El Comercio», por Obdulio García; «El País», por P. de León; «Heraldo de Cuba» por Alberto Torres Morales y DIARIO DE LA MARINA, por el que suscribe.

Después del pase de lista correspondiente, fué leída el acta de la sesión anterior, sin habérsele puesto reparo de ninguna clase.

Mr. Leonard saludó en nombre del Club al señor Antonio Montero, habiéndole suplicado hiciese algunas declaraciones referentes a las probabilidades de que pueda incluirse a Cienfuegos en la ruta aérea que se propone la Compañía que representa, establecer dentro de muy poco tiempo.

El señor Montero, despues de dar las gracias por la gentileza usada con el, no tan solo por los rotarios al invitarle a su mesa, sino a las autoridades y corporaciones económicas que le han agasajado y que le han dado toda clase de facilidades para que puada hacer los estudios que la compañía que representa le ha encomendado. Dijo que los hidroaviones de «La Pan American», si así se acuerda, pernoctarán en Cienfuegos para acortar la línea de Miami, a Centro América; que ha podido apreciar las bellezas que encierra esta ciudad, higiene, cultura social, clima, posicion topográfica y riqueza de pesca que la ponen en condiciones envidiables, después de la Habana, para que sea escogida para Estación de turismo. Agregó el señor Montero, que el día primero del próximo mes de junio, llegará a Cienfuegos un ingeniero de «La Pan American» para levantar planos y efectuar los demás trabajos para establecer la Base Naval de la Compañía.

También el rotario Luis Emilio Hernández, manifestó que es una cosa resuelta por la Compañía de Aviación «Curtis», el incluir a Cienfuegos en su ruta nacional. Han sido escogidos los terrenos en Buena Vista, para la instalación dle aeropuerto correspondiente.

Asimismo solicitó el señor Hernández,—y así quedó acordado— que se pase un telegrama al señor Presidente de la República y otro al jefe de Comunicaciones o al que corresponda, en solicitud de que en la línea aerea Postal, próxima a establecerse, sea incluído Cienfuegos, pues es de muy mal efecto que poblaciones menos importante formen parte de la misma. Que se felicite a «La Pan American» por los acertados trabajos que está realizando en Cienfuegos el señor Antonio Montero. Que se pase una comunicación al Director de Comunicaciones solicitando su autorización para franquear la correspondencia de servicio aéreo con sellos corrientes, especificando en el sobre «Vía Aérea».

Fué leída una carta del rotario Antonio G. Ascensio, manifestando haber sido operado con felicidad y solicitando no se disponga de la bandera española, de la monarquía, regalo que hizo a él personalmente el Club Rotario de Madrid, pues él (Ascensio) desea conservarla como un recuerdo de gran valor.

La sesión fué desarrollándose con el humorismo peculiar del Presidente Mr. Leonard y del doctor Felipe Silva Fernández, hasta que se declaró terminada.

Luis SIMON

LLEGARON A CHAPARRA EL AUDITOR Y SU AUXILIAR

Procedentes de la Capital de la República llegaron al Central Chaparra, Mr. L. M. Shepard, Auditor General de The Cuban American Sugar Company, y el joven Sidney Batista, auditor auxiliar. Fué para mí de gran satisfacción saludar a tan distinguidos visitantes, los que vienen a esta localidad a fiscalizar las operaciones de los centrales Chaparra y Delicias. Quiero dar a conocer la nueva, que con motivo de la renuncia espontánea de Mr. Daniel H Appleton, el que desempeñó hasta hace breve tiempo el puesto de Auditor General de la mencionada Compañía, Mr. Shepard, pasó a ocupar el mismo, lo que celebramos mucho y a la vez lo felicitamos.

El Corresponsal.

PARA FLORES

Milagros

FLORES

PRADO ONCE

A-9693 A-9694 A-9685 A-0694

VILLACLAREÑAS

(Por Armando A. Machado)

PROXIMO A REGRESAR

Un eminente especialista.
Clínico notable.
Para los primeros del entrante junior llegará a Villaclara, después de largo tiempo de estudios y especialización en una de las más afamadas clínicas parisinas, el doctor Olivio Lubián y Morell.
Villaclareño que triunfa.
Muy reconocida su capacidad en el campo de la Medicina.
Lo que nos alegra y nos felicitamos.

PRIMERAS EASTER LILLIES

Cosechadas en Villaclara.
Por el jardín «La Rosa», el predilecto de nuestra elegante sociedad.
Cosecha las primeras Easter Lillies para la venta, esas flores tan preciosas tan apreciadas por la aristocracia habanera y tan ponderadas por su delicadeza y finura por el maestro de la crónica, el gran «Fonta».
Siempre en los más valiosos ramos de bodas que confeccionan los grandes jardines capitalinos aparecen los preciosos easter lillies.
Las primeras que el jardín «La Rosa» produce las ofrecen a la crónica sus simpáticos dueños, los señores Gumersindo González y Compañía.
Mi más sincero agradecimiento.

DE VERANEO

Muchas las familias que preparan sus viajes.
De Villaclara partirán para Varadero, La Panchita, Esquivel y otras para el extranjero.
Entre los primeros en disfrutar de las vacaciones veraniegas la señora Anitica Ruiz de García, la distinguida esposa del señor Serafín García, presidente de nuestro Ayuntamiento, con sus hijos Quelita y Serafincito.
El doctor Alberto de la Torre, su elegante esposa Dolorina Madrazo de Torre y su culta y gentil hermana María Catalina.
Los esposos doctor Alberto de la Torre e Isabel Martínez de la Torre en compañía de sus chicos.
Las señoritas Consuelo Vázquez Bello María Antonia y Angelita Payrol, Nena Antón.
Los esposos doctores José D. González y Berta Denis de González, Ramón Lorenzo y Elena Lena de Lorenzo, doctor Urbano Tristá y Clarita Díaz de Tristá y su graciosa hija Deissé.
Consuelo Machado Morales viuda de González.
Irá aumentando cada día la lista de familias que abandonarán nuestra Villaclara durante el verano.
Todas de temporada.
Que les deseo muy grata.

RETRETAS DEL VIDAL

Siempre muy animadas.
Ante la belleza natural del parque y las de tantas lindas y gentiles damitas que a él asisten.
Ahora, por disposición del Mayor de la ciudad, las retretas que ofrece la banda municipal, siguiendo la costumbre de todos los veranos, durarán hasta las diez y media de la noche.
Los jueves y domingos.
Buena la costumbre, pero se hace necesario ante el bello aspecto que el Vidal presenta por las tardes, muy especialmente los domingos, se haga resaltar con retretas diurnas.
Aunque fuese durante una hora solamente
Constituirían unas tardes agradabilísimas en ese lindo parque.
Tiene la palabra el mayor Ugarte.

ULTIMO TRIBUTO

Rendido fué en la tarde de ayer.
A un gracioso Angel que voló al cielo desgraciadamente y de manera trágica.
Así la linda niñita Manuelita Delgado y Barrena, simpática chiquilla que en los momentos que en entregaba al juego infantil, los mandatos del destino, injustos en estos casos, nos la arrebata.
Dejando en un hogar donde reinaba la alegría, una pena grande irreparable, la partida de ese Angel, nunca bien llorado.
Su acompañamiento fué grandioso, Villaclara apesadumbrada ante su ida, le acompañó hasta el eterno descanso.
Así, debajo de la loza y de esa montaña de frescas flores que les fueron enviadas quedó Manuelita.
Reciban sus desconsolados padres, Segundo y Emelina, sus hermanitos y demás familiares todos, mi condolencia.

CARDENENSES

(Por Francisco González Bacallao)

EN EL EUROPA
Entre Rotarios

Noche rotaria.
La de ayer en Europa.
Animada comida-sesión se celebró en el hermoso comedor del gran hotel de frente al Parque del Almirante entre los miembros del Rotary Club de Cárdenas.
La asistencia fué nutrida.
Bastante nutrida.
Entre los asistentes figuraban el doctor Gustavo Pérez Marioña, Presidente del Club; Víctor Ruiz Aramburu, Señor Puente, Pedro Alcebo, Joaquín Oti, Manuel Fernández, Doctor José Oscar Jiménez Plá, Enrique Arias, Enrique I. Cruell, y de la prensa, Victorino L. González por «La Democracia»; José E. Fernández Llebréz, por «La Antorcha» y el que suscribe por DIARIO DE LA MARINA y «Heraldo de Cárdenas».
Se leyó el acta anterior.
Que fué aprobada.
Hecho ello y el pase de lista se pasó a tratar sobre la visita del señor Ruiz del Vizo, de la Estación de Radio de Miami, que recientemente realizó propaganda en favor de Varadero y que posiblemente esté en Cárdenas para fines de mes, acordando el Club ofrecerle un almuerzo en la Playa Azul.
Fué aprobado.
Por unanimidad.
Se dá lectura al Presidente del Club de Pinar del Río y de las resoluciones de la 11 Convención del Distrito 25 que se celebró en Pinar del Río los días 25 y 26,, aceptando especialmente los que se refieren al analfabetismo, Club Agrícola de Menores, reforma de la Escuela Rural, creación o aumento de maestros ambulantes.
Y algo más.
Que se agregó a ello.
Recomendar al Gobierno la mayor atención a las granjas-escuelas todo lo cual será objeto de iniciativas más concretas del Rotary Club de Cárdenas.
Y un acuerdo más.
El final.
El de aprobarse que en la comida del último Jueves de este mes se celebrará sesión para elegir la nueva Directiva que ha de regir los destinos del Club.
Temprano terminó.
A las nueve.

Distinguida Boda Habrá en La Salud

Será una sorpresa. El Beso de la Patria. Cumpleaños

Nuevas de amor.
La que ofrezco en mis notas de hoy, de La Salud.
Trátase de un compromiso amoroso que quedará oficialmente formalizado de un momento a otro.
Una parejita muy simpática acreedora a todas las venturas.
Muy linda ella.
Hija de un conocido comerciante de esta población.
Cuanto a su elegido, trátase de un joven del comercio, residente en la Capital.
Ni una palabra más por hoy.

PROXIMA BODA

Para fines del año actual abrirá sus puertas el templo del Santo Cristo de La Salud, para recibir en sus naves, las que lucirán un artístico adorno floral de uno de los principales jardines de la Capital, lo más selecto de la Sociedad Saludeña.
La que presenciará la ceremonia nupcial de unos novios pertenecientes a muy distinguidas familias.
Una parejita ideal.
Causará sorpresa gratísima cuando despejada sea la incógnita con que presento esta nota, y autorizada la Cronista pueda dar los nombres de los futuros contrayentes.

AL CUMPLIR UN AÑO

Una niña que es un encanto.
Es Elsa Pérez Villa, que el jueves veinte y ocho cumplirá un año, colmando de alegría a sus amantísimos padres.
Son estos el Dr. Julián Pérez Galvez y su elegante esposa Carmelina Villa.
La cronista saluda por anticipado a la monísima Elsa, deseándole que tenga ese día muchos regalos y mucha alegría.
Recibe un beso.
Como ofrenda a un Angel.

EL BESO DE LA PATRIA

Con el mayor esplendor celebraron las Escuelas de este Distrito, la fiesta del Beso de la Patria.

EL BAILE DE LAS FLORES

Nótase entusiasmo para el gran baile de las flores que tiene acordado celebrar la Directiva de la Sociedad Círculo Familiar, el domingo treinta y uno en sus elegantes salones, y en el que tocará la Orquesta del profesor Ismael Díaz. Jazz Band de Blanco, y un magnífico son de la Capital.

NUEVA PRESIDENTA

Por renuncia de la señorita María Regla Alvarez, de Presidenta de la Asociación del Apostolado de esta Iglesia, ha tomado posesión de ese cargo, la señorita Carmen Larraín y Loyde, Vice-presidenta.
La cronista felicita a la simpática Carmita y al mismo tiempo le recomienda que cuanto a su alcance esté haga en beneficio de dicha Institución, en el actual año.

Raquel.
Cronista Social

REAPERTURA DE UN VIEJO ESTABLECIMIENTO EN EL BARRIO DE CAPELLANIAS

Recientemente abrió de nuevo sus puertas la antigua casa de comercio antes de Eligio Martínez, en el barrio de Capellamar, Ceiba del Agua hoy del señor Celestino Fraiz, amable y querido comerciante establecido en el pueblo de Caimito.
A este nuevo establecimiento lo representa como encargado general el joven Isidro García, miembro de una distinguida y apreciable familia residente en Caimito. Mucho éxito le deseamos.

DE AMOR

Formalizaron sus relaciones amorosas dos amables y distinguidos jóvenes; ella, la simpática y bella señorita Tomasa Ortega y el correcto y distinguido joven Manuel Percira, empleado de la finca «Los Paredones» perteneciente a este pueblo.
Hasta ellos hago llegar mi más sincera felicitación.

REGIO BAILE

El que recientemente tuvo efecto en el barrio de Capellanías, en los amplios Salones del señor Florencio Guzmán.
Mi felicitación más sincera al joven Francisco Gil, empresario del mismo por el éxito obtenido.

Francisco Gua, Corresponsal.

Piden en S. Antonio la Rebaja en la Luz

La empresa lo ofreció.-Las carreteras.-Puente «Govea»

¿Cuando se rebaja el alumbrado?
Recordamos por estas líneas la promesa hecha al público consumidor de fluido eléctrico en San Antonio de los Baños, por el señor Vaquer, administrador de la Compañía Cubana de Electricidad en esta localidad, hace más de un año, de abaratar el consumo, toda vez que en Güira y Alquízar, entre otros pueblos, se paga a 17 centavos kilowat mientras que aquí se han seguido cobrando 20 centavos, lo mismo que hacía la anterior Compañía, Lake Ariguanabo Co.», nos parece llegado el momento de hacer una más importante rebaja que la ofrecida, dado que es costo de producción es mucho menor que antes o sea cuando este negocio fué adquirido por la referida Compañía Cubana.
Ya el Consistorio había tomado acuerdo sobre este asunto, pero con poca fortuna, pues fué suspendido por la Secretaría de Gobernación habiéndose ido en alzada por lo contencioso dministrativo sin que sepamos el resultado de tal alzada.

MAL ESTADO DE LAS CARRETERAS

La de Vereda Nueva está ya en condiciones verdaderamente intransitables. Desbaratada.
Y se aproxima la temporada veraniega de Baracoa, la linda playa del Norte del Ayuntamiento de Bauta.
Se comenzó el bacheo de esta carretera hace varios meses, de Vereda hacia esta villa, más no se continuó, dejando la piedra regada en el camino, sin ningun beneficio para esta vía del Estado. Es una lástima que no haya sido reparado este camino, que tanto tráfico tiene.
Es de compadecer a los propietarios de vehículos que tengan que transitar por este mal camino vecinal.
La de Güira ha sido superficialmente reparada en estos días; está en bastante buenas condiciones.
La de Alquízar necesita alguna reparación, así como la de Rincón, que con poca cosa quedaría en magníficas condiciones, aunque no hablemos del abandono de los paseos de todas las carreteras, y de las cunetas, que no se limpian en forma desde que se suprimieron los peones camineros, tan necesarios para la buena conservación de estas vías. Esto es causa de que se deterioren tan pronto las carreteras, por no tener buenos desagües.
La de Tumbadero está pidiendo a gritos una capa de tarvia para que amarre bien el maccadan y evite el molesto polvo que levantan los autos.

EL PUENTE DE GOVEA

Y ya que trato de carreteras, quiero llamar la muy ocupada atención del señor Secretario de O. P., sobre el peligro que entraña para los que transitan por la de Rincón a esta villa, el mal estado del puente de Govea, tan estrecho que no caben dos vehículos por él, y sin barandaje ni muro u otra protección que evite los frecuentes accidentes que allí ocurren; sobre todo de noche es un peligro inminente para el que no conozca e llugar donde se halla el referido puente, oculto entre las malezas y más estrecho que la carretera.
Recientemente cayó abajo una de dos máquinas que chocaron allí, habiendo ocurrido cinco heridos. La máquina era de Alquizar.
La otra máquina se fué contra la cerca del lado contrario, sufriendo algunas averías.
Hay además dos alcantarillas, casi ocultas entre las malezas, que tampoco tienen barandajes ni señal que indique su existencia para evitar accidentes; estas se hallan entre Rincon y el puente Govea, una de ellas en una curva donde ya varias máquinas han tenido accidentes, aun que de menor importancia. Ya sobre estas deficiencias he tratado otras veces, sin que haya sido atendido por los llamados a cuidarse de estas cosas que tanto interesan a la vida de las personas.

LAGO, Corresponsal.

STUDIO WARNER

3 RETRATOS de 8 x 10. Presentando este anuncio y $5.00

Oferta de Propaganda Tiempo limitado

O'Reilly 75 (altos)

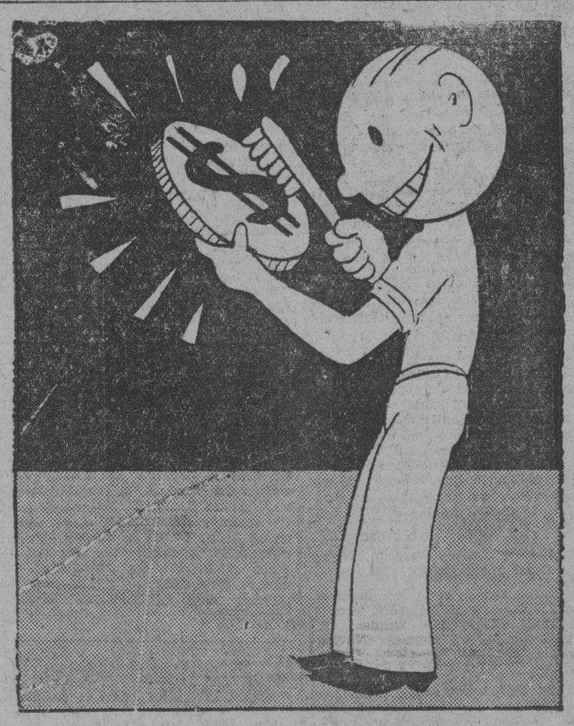

???????

Acontecimiento Nacional.

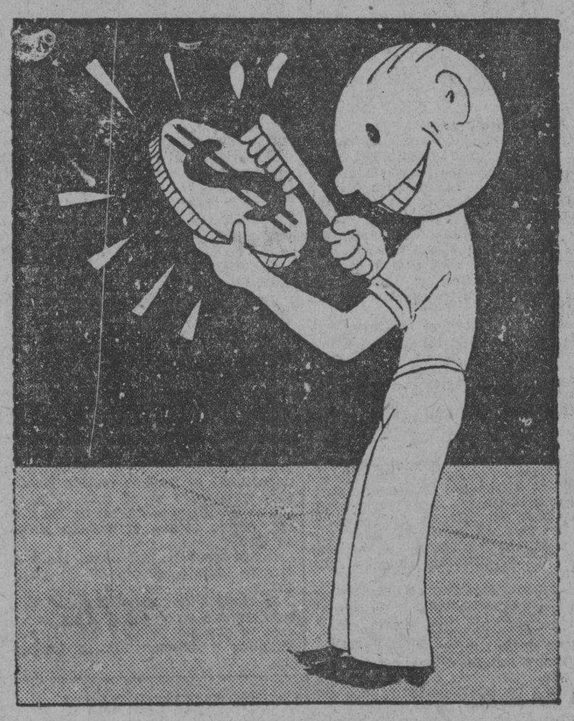

???????

Acontecimiento Nacional.

SE PROPONE PROYECTAR UN EL CINE DE PUERTO PADRE

ENFERMAS

Se encuentra guardando cama desde hace algunos días la distinguida y simpática señorita Carmita Palomares, víctima de un fuerte gripazo.
Así mismo está la pequeña hijita del distinguido matrimonio Ramón Pérez y Manolita Bances, la monísima niña Clementina.
Dios quiera que muy pronto estén completamente bien.

DEL CINE

La Empresa "Aguilera" de Puerto Padre siempre previsora y mirando que día tras día la situación económica del país es más difícil, ha decidido dar pocas películas pero buenas, recordando aquel adagio que dice "Mas vale poco y bueno que mucho y malo" y desde hoy esta será la norma de esta empresa.
Y para demostrar, ahí va la prueba. Anuncia para el próximo 28 del actual el intenso drama CELOS por la incomparable Lia de Putty la artista suprema de LA DAMA ESCARLATA, sensacional drama de interés muy humano. Esta es la película que todo matrimonio debiera ver para espantar de sus mentes el terrible monstruo de los celos, destructor de la felicidad del amor.
Para el domingo 31: La magna obra que ha sido reverenciada y admirada por todos los públicos de Europa, que se titula MUJERES PERDIDAS algo superior lo consignamos.
Y para el próximo mes de Junio anuncia grandes estrenos. Dos películas de Charles Chaplin, en los primeros días del mes, y LA ISLA DE LA PERDICION. Grandes tandas el domingo 7 EL PRINCIPE MONTENEGRO y muy pronto MUJERES PIRATAS una super-producción.
Domingo 14: JUVENTUD DESENFRENADA una soberbia obra y ALMA CAMPESINA por Lia de Tora. EL BESO QUE MATA y LULU LA PECADORA, anunciándose la próxima visita de la genial bailarina Stella Maris. La sensación del Casino de París.

Corresponsal.

Un Escrito Dirigido al Cónsul de España

En La Esmeralda desean se nombre a Novo, Embajador

Un grupo de españoles residentes en La Esmeralda, Camagüey, han dirigido un escrito al Cónsul General de España en La Habana, apoyando la idea lanzada por una revista habanera y algunas sociedades españolas, para que se designe por el Gobierno de la República al señor Adelardo Novo, para el cargo de Embajador de España en Cuba.
He aquí dicho escrito:
Sr. Cónsul General de la República Española en Cuba.

Habana.

Señor:
Los abajo firmantes Republicanos españoles, con residencia en La Esmeralda, Provincia Camagüey.
Por el presente vienen a solicitar de usted su concurso como Cónsul General Republicano español para que sea el portador de nuestros deseos ante el Honorable señor Presidente Provisional Niceto Alcalá Zamora, para que sea Embajador de España en Cuba, el señor Adelardo Novo, el que por sus grandes méritos y alto prestigio moral, así como por estar bien identificado con el sentir de sus compatriotas, se ha hecho acreedor a tan elevado puesto y al respeto de todos los Españoles residentes en Cuba.
Por lo que suplicamos a usted preste toda su atención a nuestros jusos deseos.
Muy respetuosamente de usted.
Luciano F. Alonso, Cándido Riestra, Antonio Matos, José Vereda, Emilio González, José Villarreal, José García, Emilio Riestra, Narciso Llorián, Jacinto Cayeón, Daniel G. Somosa, Manuel Fernández, Santo Valle, Emilio Gil, Antonio Ban, M. Artímez, Constantino Puentes, Carlos Carvagal, Baldomero Caso, Fernando Lillo, Juan Prieto, José Lago, Ricardo Díaz, Antonio Amorós, Francisco Casádo, Tomás García, Indalecio Maurenza, Antonio B. Martín, Andrés Nogueira, José Martínez, Manuel García, Domingo Vázquez, Ulpiano González, Alfredo Rodríguez, Manuel García Carballo, Aurelio Rey, Manuel Fernández Villace, Juan Faure, Avelino Caso, José Caso, Víctor Laria, Alejandro Alonso, Manuel González, Manuel Ernola, Juan Díaz, A. Martínez, Antonio Alonso, Desiteo Varela, Francisco Casal, Julio González, Andrés Fernández, José López, Cándido López, Cándido López, M. Alonso, G. Varela, Antonio Riva, Alfredo Fernández, Agustín Pérez, Rogelio Fernández, Roberto Rodríguez, José Antonio Fernández, Fernando Macías, Manuel López, José Rey, José Conde, Venancio Seivane, Servando Ramos, Manuel Padilla, Gabriel Mesa, Claudio Rodríguez, G. Carballo, José Pérez, Fausto Barrio, José O. Doilo, Manuel Calvo, Marco Feble, Ricardo Barrios, Leonardo Cagill, Bernisordaro Viña, Feliciano Fernández, Antonio José Puente, Alberto Rodríguez, Pedro Rebollal, Sabino García Carballo, Francisco Carballo, Luciano Fasa Corcellero, Cándido Peláez, Manuel Suárez, Félix Urseguia, Francisco Hernández, Ramón Feble, Pedro Carro y Antonio López.

CAMARA DE COMERCIO

En la última sesión que celebró ésta, se tomó el acuerdo de dirigirse a los hermanos Arrieta en solicitud de una rebaja en el alumbrado eléctrico, justa petición que esperamos sea atendida por los señores Arrieta, ya que hoy estamos pagando la misma tarifa que cuando las vacas gordas.

ALFREDO VILLAVERDE

De paso para Santiago de Cuba estuvo breves horas entre nosotros, el buen amigo señor Villaverde, Representante de los señores José Matos y Compañía, de aquella ciudad.
Que su estancia le haya sido muy grata.

NOTA DE AMOR

Ha sido pedida en matrimonio la simpatiquísima sevillanita señorita Marcela Díaz, por el distinguido joven señor Indalecio Maurenzas, acreditado comerciante de esta localidad.

Matos.
Corresponsal.

ORBE

SALE LOS JUEVES

M.E.C.D. 2016

SOCIEDADES ESPAÑOLAS

COMITES DE BARRIO EN EL CENTRO CASTELLANO

Siguen las actividades de la Sección de Propaganda que preside el entusiasta señor Manuel Bajo, habiendo tomado importantes acuerdos la Sección en su última junta, siendo uno de ellos la constitución de los Comités de Barrios, la organización de una magna asamblea, a la que se ha de invitar a tooos los castellanos, sean o no socios del Centro, y la celebración de otra asamblea para muy en breve, en los salones del Club Villarino.

Como anticipación o preliminar de esta serie de actos que se celebren, se anunciará por radio la fecha, hora y lugar de la asamblea, a cuyo fin, y por mediación del querido vice-Presidente de la Sección, señor Julio Gutiérrez, se hará un llamamiento, que indicaremos en la próxima crónica, para que todos los radios-escuchas puedan oir en sus aparatos de radio la alocución de tan entusiasta castellano.

El próximo día 30 del actual, sábado, embarcará con rumbo a España, a bordo del vapor «Lutzow», nuestro querido compañero, miembro distinguido de la Sección de Propaganda, señor Claudio Luelmo, a quien acompañan su interesante señora y bella hija Blanquita.

El señor Luelmo permanecerá una temporada en Zamora, iniciando luego un recorrido por España y algunas capitales de Europa, esperando que al regreso de su tournée podamos volver a contarlo tan decidido y entusiasta por las cosas castellanas.

El citado día 30, y en los muelles de la Ward Line, se reunirán todos sus amigos y las Comisiones de la Sección para despedir a tan distinguida familia.

Feliz viaje.

EL OLIMPIA SPORTING CLUB Y SU GRAN FIESTA

Fiesta elegante.
De suprema distinción.
No otra que el grandioso baile de sala que organiza activamente el simpático y prestigioso Olimia Sporting Club.

Se celebrará como ya hemos dicho en notas anteriores el sábado 6 del entrante junio en la suntuosa quinta Bastien, situada en la confluencia de las calles Paseo y 29 en el aristocrático «quartier» del Vedado.

Dos magníficas orquestas cubrirán el programa bailable.

La jazz-band Siboney d el profesor Brito orquesta preferida de la alta sociedad.

Y un magnífico son oriental.

Los tickets para caballeros al precio de un peso están en demanda constante.

Las invitaciones femeninas circulan ya en cantidad fabulosa, y las mismas pueden solicitarse por conducto de los señores socios.

La iluminación y decorado general de los bellos jardines será fantástico.

Original y de gran gusto.

MAGNIFICA VERBENA EN EL CALABAZAR EL DIA 30

Faltan pocos días para que se lleve a efecto la popular verbena «Campos de Amor que la Asociación de Propietarios tiene anunciada para el sábado 30 de mayo. Ese día se verán repletos los salones de esta Institución. Constituirá, sin duda alguna, la fiesta cumbre del año.

Ismael Díaz y su conocida orquesta se proponen ejecutar en este festival lo más selecto de su repertorio. Esta orquesta alternará con una regia jazz-band, un sexteto y un cuarteto. Este último es el Nacional que es sabido es el champion del son.

Preciosos kioscos ya se están instalando en todos sus salones. Estos serán adornados finamente por el jardín de Carballo y Piñera, que dicho sea de paso, tiene original proyecto para ese día. Cuarenta piezas se tocarán en esta verbena, lo que significa que se bailará mucho.

Las damas no pagarán.

El baile es de pensión para los caballeros.

BAILE ELEGANTE EN EL CENTRO VASCO EL DIA 6

Con gran actividad y entusiasmo continúan laborando el Comité de Damas y la sección de Fiestas del Centro Vasco, para que el gran baile de pensión que celebrará esta entidad el día seis de junio revista caracteres de gran suntuosidad.

Para el adorno de la Cancha y salones en donde se celebrará tan regia fiesta, está todo dispuesto, pues una legión de artistas entusiastas del Centro están poniendo todo su empeño y conocimiento para que ese día la casa de Vasconia luzca el máximo esplendor.

Los dos magníficos conjuntos musicales que amenizará la fiesta o sean la orquesta Bohemios y el conocido sexteto Habanero garantizan por sí sólo el más completo éxito musical.

La demanda de entradas para esta fiesta ha sido grande por lo que se espera el más franco de los triunfos alcanzados hasta ahora por esa querida sociedad.

DISTINGUIDOS VIAJEROS QUE SALEN PARA ESPAÑA

En el vapor «Lutzow» que saldrá en breve con rumbo a España embarcará nuestro muy querido amigo el señor Claudio Luelmo, miembro prestigioso del Centro Castellano, de la Colonia Zamorana y del Club Villariño; le acompañan en su viaje, su esposa, la bella y graciosa María Grande y su linda hija Blanquita Luelmo Grande.

Deseamos a tan distinguidos viajeros un feliz viaje.

FUERTE-ENGORDA
OXOIDE
1 copa de 100 c.c. = ½ lb. CARNE FRESCA
Alimenta sin cansar su ESTOMAGO
Sabroso - Aromático
EXIJA LEGITIMO OXOIDE
Varias veces al día
Jugo carne de 97% Extracto concentrado al 25% en volumen
PREPARADO POR:
DROGUERIA "SARRÁ"
LA MAYOR
Sello una cinta a cada persona mediante la presentación de TRES PERIODICOS COMPLETOS en la Droguería Sarrá.

HERMOSO FESTIVAL DE EL VALLE DE LEMOS

Se augura un gran éxito a la matinée bailable que, a beneficio del señor Severino López, celebrará esta sociedad en el salón «Ensueño» de los jardines de «La Tropical» el día 31 de Mayo. En ese día se darán cita todos los elementos para testimoniarle sus simpatías al señor López; la afamada orquesta del profesor Emilio Parada, amenizará esta matinee con un selecto y variado programa musical, el Comité de Damas, que preside la señorita Conchita González, trabaja intensamente en la distribución de entradas. Nos informa la comisión, presidida por el señor Raimundo Sánchez, que todo está ultimado, nombradas las comiciones debidas para la distribución del público en fin, la fiesta según el embullo que existe ha de resultar un éxito.

REPARTO DE PREMIOS EN N. DE ORTIGUEIRA

Ha celebrado sesión de Propaganda la Sociedad de Beneficencia y Protección «Naturales de Ortigueira» bajo la presidencia de su activo Presidente señor Manuel Permuy Soto, actuando de Secretario, el señor José Painceira y Salgueiro y con la asistencia de todos los miembros de la Sección y muchas damas.

Después que el celoso Tesorero de la Sección, don Pedro Martínez Insúa, informó de las entradas vendidas en la fiesta celebrada en La Polar, se procedió a la entrega de los premios a aquellos asociados que más se han distinguido vendiendo entradas.

Celebrado el escrutinio, se le confirió en medio de una salva de aplausos el primer premio a la señora María Pérez; Segundo Premio, donado por el señor Andrés Penabad, a la señorita Georgina Cabo y Tercer Premio, donado por el señor vice Presidente de la Sección, señor Ramón Serantes a la señorita María Grande.

El premio para hombres se le ha concedido al señor Couzo. Estos premios fueron entregados por el señor Presidente General invitado expresamente por el señor Permuy para este acto.

Se dió cuenta del estado satisfactorio del Festival de La Polar, teniendo todos frases congratulatorias para el Comité de Damas y el señor Presidente alabó la labor de la Sección que han laborado intensamente por el éxito de la fiesta.

El señor Benito Castro, Presidente de la Delegación número 2, ha vendido muchas entradas.

Todos los asistentes a la fiesta de La Polar han quedado complacidos de la atención prestada por los empleados de aquella fábrica, y muy especialmente del señor Gutiérrez Díez, Jefe de los jardines.

Se acordó llevar a cabo la constitución de la tercera sub-Delegación que se efectuará el sábado día 30 en el barrio del Vedado, salones de la Sociedad «Motor Club», habiendo sido nombrado Presidente de aquella sub-Delegación el entusiasta miembro de la Junta Directiva, don Juan Martínez Vivero, hombre de grandes iniciativas y arrestos sociales.

Celebrar el día 13 de junio en los salones del Centro Montañés, un homenaje en honor al asociado número uno. Que se eleve esta proposición a la Junta Directiva.

Celebramos el éxito de la Sección de Propaganda que preside el señor Manuel Permuy, al Secretario señor Painceira, al Tesorero señor Pedro Martínez y a todos y cada uno de sus miembros por su labor realizada en esta fiesta.

ELEGANTE MATINEE DE UNION MINDONIENSE

La Comisión Organizadora nos dice que es grande el entusiasmo reinante entre los socios y sus distinguidas familias para la matinée que celebrará esta sociedad el próximo domingo 31 del corriente mes, en los floridos jardines de la Polar. A la que van también todos los amigos de los mindonienses, que son todas las buenas gentes de la Habana; pues así lo demuestra el gran número de boletas e invitaciones expedidas hasta el día de ayer.

Las simpáticas y bellas señoritas Asunción López, y Pura Díaz, que pertenecen al Comité de Damas, que preside la señora María Castelo, con su Secretaria Carmen Rouco, son las que más entusiasmo han demostrado en el reparto entusiasta de boletas e invitaciones.

Descontado, pues, el brillante éxito de esta fiesta de los hijos de Mondoñedo.

ACUERDOS TOMADOS POR EL CIRCULO SALENSE

Celebró sesión la Junta Directiva del «Círculo Salense» el día 21, en el Centro Asturiano. Después de aprobar el acta de la Junta anterior y de conocer del informe de Tesorería del mes de abril, se acordó hacer algunos donativos a socios y a salenses que se hallan en mala situación económica.

Se conoció después el informe de la Sección de Propaganda relacionado con las fiestas que se proyectan. Una se celebrará en septiembre, aniversario de la fundación de la sociedad y será en las «Piedras» para los asociados. La otra, será una fiesta bailable a beneficio de los fondos sociales. Para ambas, como en años anteriores, existe mucho entusiasmo. Próximamente, se anunciarán las fechas fijas en que ambas tendrán efecto.

Se conoció también de las reformas que propone introducir en el Reglamento actual la Comisión nombrada al efecto. Después de conocerlas, la Junta Directiva, comprendiendo la trascendencia que las mismas han de tener para la Sociedad, acordó discutirlas con detenimiento en una próxima junta Directiva extraordinaria, la que se acordó que se celebre el día 28 a las 9 p. m. en el Centro Asturiano.

EN EL SANATORIO DE LAS HIJAS DE GALICIA

INGRESOS: Josefa Bañal; María Soledad Varela; Jesusa García Vázquez; Soledad Alba Fernández; María Corral López; Florencia Palenzuela; Olga Quintero; Josefina Aira; José Patido (menor); Luz López Cela; Serafina Comero; Carmen González; Estrella Gato López.

ALTAS: Josefa Val Fernández; Pura Vázquez Arean; Manuela Vázquez, Carmen Sanduifo; Basilisa Martínez María Trinidad Viñales, Magdalena Orol, Carmen Seijas, Mercedes Murias, Amadora Díaz, Luisa Bande, Jacoba Brandes (menor) y Alvira Pazos.

EL ARTE DE LA CULTURA EN LA «ASOC. CANARIAS»

Como habíamos anunciado mañana quedará abierta la exposición de cuadros «Martín» en los salones del Palacio de Villalba, Egido número 2.

Se han dirigido invitaciones a todos los Centros oficiales, prensa, autoridades, asociados y público en general. Por si estas invitaciones sufren algún extravío el pintor Manuel Martín González nos encarga hagamos público sus deseos de verse honrado con la presencia de todas aquellas personas que amantes del arte desean conocer sus obras.

Nos congratulamos en complacer al amigo Martín y de antemano le auguramos un rotundo éxito puesto que conocemos sus magníficos trabajos.

BENEFICIO DE LOS INMIGRANTES ESPAÑOLES

Anoche se reunió en los salones de la Asociación Canaria el Comité de Damas y miembros de la Sección de Arte y Recreo del Club «Tenerife» con objeto de empezar los preparativos de la próxima Verbena que ha de celebrar este Club a beneficio de los inmigrantes españoles en el propio local de la Asociación.

Pronto deramos a conocer los conjuntos musicales de reconocida fama que han de amenizar esta grandiosa Verbena los que podemos asegurar si nequivocación de ningún género. que serán los mejores de la Capital.

VERBENA DEL ROMANCE EN EL CENTRO GALLEGO

Se celebra en la noche del día 6 de junio próximo.

La «Verbena del Romance» encierra positivos atractivos para los bailadores, ya que jamás en fiesta alguna, se le ha proporcionado como en esta, la calidad y cantidad de ellos, a mas de las grandes facilidades que les brinda la Sección de Orden que preside el señor Luis Cotarelo.

El festival se realizará el sábado seis de junio próximo en todos los salones del Palacio de Galicia, en el Teatro Nacional y en los sótanos. Funcionarán dos guardarropías por las cuales no se cobrará ni un solo centavo a los bailadores. Los kioskos que expendan productos en los distintos barrios, lo harán a base de precios populares. Y además no existirán ni rifas ni cuestaciones, siempre tan enojosas para los concurrentes a este género de fiestas.

En los cinco barrios de la Verbena, habrá un total de doce orquestas, cuyos nombres daremos a conocer a nuestros lectores en la próxima crónica, para que se den cuenta, de lo que será la monumental Verbena del Romance.

UNA FIESTA BAILABLE EN EL CLUB JUVENIL

En la Junta que celebró el Club Juvenil la semana pasada acordó celebrar la próxima matinée el Domingo día 7 de Junio en sus salones sociales de Prado 110 B., altos donde trabaja afanosamente el presidente señor Pablo L. Henry con los entusiastas vocales, para que sea un éxito como los ya obtenidos, las damas que deseen invitaciones las pueden pedir al teléfono M-9991, señor Henry.

EL CENTRO ASTURIANO EN EL CENTRAL «LUGAREÑO»

El señor Aurelio Vigil, Delegado en el Central Lugareño, que vino a esta capital para asuntos particulares, saludó en la noche del 21; al Presidente y al vice de la Sección de Propaganda y a los miembros de la Comisión de Delegaciones que se encontraban reunidos en la Secretaría General.

Dicho señor Vigil, fundador de la Delegación de Lugareño, como lo fue antes de la del Central Francisco, donde residía, es un asturiano 100 por 100 que, no obstante la atención que le embargan sus colonias y la presidencia de los colonos del Central Lugareño, no pierde oportunidad de laborar en pro del Centro Asturiano y lo hace con tal eficiencia que su labor se destaca siempre por lo beneficioso a los intereses sociales.

LA GRAN VERBENA EN EL CALABAZAR

Un embullo colosal. Reina para la gran Verbena de la Asociación de Propietarios y Vecinos de Calabazar, para la noche del sábado 30. La verbena de las mil sorpresas.

Todas las damitas asistentes así como los caballeros recibirán su obsequio. Tres barrios habrá en esta fiesta, el cubano donde estará Ismael Díaz, con su aplaudida orquesta, el americano donde estará el jazz band de Blanco, el español, donde actuará el famoso sexteto Nacional, embajador de la música cubana en Sevilla y el barrio de las Flores, donde estará el sexteto Botón de Oro.

Desde las 9 p. m. hasta las 5 a. m., se bailará el día 30 en Calabazar.

Recuerden que esta Sociedad está a solamente cinco minutos de la Víbora, y que sus salones son los más cómodos y frescos de la provincia.

LOS DE VALDEORRAS Y VIANA Y SU GRAN FIESTA

Celebró una importante Junta General.

Después de haber dado lectura al Acta de la sesión anterior y al Balance de Tesorería, el Presidente de Propaganda señor Manuel García, informó a la Junta, que la Sección que él tenía el honor de presidir, estaba organizando un baile en honor de sus asociados titulado «La Verbena de San Antonio», que tendría lugar en el salón de Artística Gallega, Egido 11 en la noche del 13 del próximo mes de Junio.

Entre otros acuerdos el señor Secundino Carriba aportó unos datos relacionado con los «sin trabajo», por parte del Cónsul de España, y propuso se hiciera constar una protesta contra éste por el abandono en que se les tiene y, se envió el siguiente cable al Ministerio de Estado: Ministro de Estado: Madrid. Agrupación Valdeorras Viana secunda entusiasmo iniciativa Comité Popular pedir nombres Adelardo Novo Embajador, Gabino Lorenzo, Presidente.

Se han tomado acuerdos de mucha importancia y se nombró en comisión de Glosa a los señores Secundino Carriba, Carlos López y Juan Palmero.

MAGNO FESTIVAL DEL DEPORTIVO PURISIMA

Celebrarán una elegante matinée bailable el día 31 del actual, en el salón «Mamoncillo» de «La Tropical». La Sección que la organiza no se da punto de reposo preparando los concursos de son y de danzón con exquisitos premios para los triunfadores. El Comité de Damas, que preside la elegante y graciosa señorita Tomasita Fernández, con la Secretaria señorita Margot Trasantos, laboran con entusiasmo para obtener el premio para la que triunfe en la colocación de entradas. Para caballeros, la fiesta es de pensión. La amenizarán una afamada orquesta y un notable sexteto.

SOCIEDADES QUE HAN CONVOCADO PARA JUNTA

Centro Asturiano.—Celebrará hoy a las 8 y media de la noche, Junta Directiva Extraordinaria de presupuestos.

Sociedad de Españoles Monárquicos.—El domingo 31, a las 3 p. p. m., celebrarán Junta General, de segunda convocatoria, en el local social.

Club Luarques.—Celebrará hoy, Junta Directiva, en el Centro Asturiano, a las 8 y media de la noche.

Club Allandés.—Celebrará Junta General, el día 29 del actual, a las 8 y media en el Centro Asturiano.

Club Cabranense.—Celebrará Junta Directiva, el día 30 del actual, a las 8 y media de la noche, en el Centro Asturiano.

Círculo Ovetense.—Celebrará Junta Directiva Ordinaria, hoy a las 8 y media de la noche, en el Centro Asturiano.

Ferrol y su Comarca.—Celebrará Junta Directiva, hoy miércoles día 27 del actual, a las 8 y media de la noche, en el Centro Gallego.

Hijos del Ayuntamiento de Cedeira.—Celebrará Junta Directiva, mañana jueves día 28 del actual, a las 8 y media de la noche, en el Centro Gallego.

Hijos del Ayuntamiento de Arbo.—Celebrarán Junta Directiva, el próximo día 29 del actual, a las 8 y media de la noche, en el Centro Gallego.

Club Acebo Cangas del Narcea.—Celebrará Junta General Administrativa, hoy miércoles día 27 del actual, a las 8 y media de la noche en el Centro Asturiano.

FIESTA BAILABLE DEL CLUB APOLO EL DIA 31

Se nota mucho embullo entre los bailadores habaneros para la matinée bailable que celebrará el club «Apolo» el día 31 del corriente mes de Mayo en los elegantes salones del hotel New York, Dragones número 16 entre Aguila y Amistad. Dichos salones han sido convenientemente reformados y actualmente se está preparando la bella decoración que lucirán dicho domingo 31.

Ejecutarán los bailables la orquesta de Belisario López y el Sexteto de Fernando Collazo.

Las damitas que no hayan recibido su invitación deben solicitarla al teléfono U-2460.

HOMENAJE DE LOS PAJES AL SANTISIMO SACRAMENTO

Los Pajes del Santísimo Sacramento, tributarán solemnísimo homenaje a Su Divina Majestad, el lunes 8 de Junio, en la Santa Metropolitana Iglesia Catedral de la Habana, a las nueve de la mañana. Oficiará de Preste en la Misa cantada. Monseñor Alberto Méndez, Muy Ilustre Señor Deán del Venerable Cabildo Metropolitano.

Predicará, el R. P. Mauricio Pinacho, Superior de la Residencia de la Compañía de Jesús de la Habana.

El Director General de los Pajes, Monseñor Eustasio Fernández, ruega muy encarecidamente la asistencia, a las diversas Asociaciones de Pajes del Santísimo Sacramento de los Colegios y Catecismos e invita a los adoradores Tarsicios y a la Sección Adorado Nocturna de la Habana, a esta festividad del Corpus Christi de los Pajes de Jesús Sacramentado.

A cargo de los Coros de los Pajes, está la parte musical.

Anuncie...pero hágalo "bien"
ORBE
tiene CIRCULACION

GOTOSOS y REUMÁTICOS
En menos de 24 horas, podeis calmar vuestros dolores con el
ESPECÍFICO BÉJEAN
El remédio más ACTIVO prescrito por las autoridades médicas contra
la GOTA, la CIÁTICA los REUMATISMOS
Agudos o Crónicos
y todos los dolores de origen artrítica
Un solo frasco bastará para convencerse de la rapidez de su acción.
Distribuidores: D. SARRÁ Y JOHNSON, TAQUECHEL.
Por mayor: Laboratorios del Doctor BEJEAN
12 E. 38 St. NEW-YORK, E.U.A.

ANUNCIESE EN EL Diario de la Marina

INFORMACION CATOLICA

CIRCULAR DEL ARZOBISPO DE LA HABANA DISPONIENDO FIESTAS PARA CONMEMORAR EL CONCILIO DE EFESO

En Letras de 27 de Enero de 1931, nos dice el Emmo. y Rvmo. Señor Cardenal Secretario de la Sagrada Congregación para la Iglesia Oriental que son deseos del Sumo Pontífice Su Santidad Pío XI que se celebre el Décimo Quinto Centenario del Concilio de Efeso, haciendo resaltar su memoria y divulgando el conocimiento de tan memorable Asamblea. Nosotros que tenemos especial honor y gusto en obedecer las más leves indicaciones del Supremo Jerarca de la Iglesia, aceptamos sus deseos con un mandato y nos apresuramos a hacer lo que este a nuestro alcance.

Tres fueron los puntos principales tratados en la santa y sapientísima reunión episcopal de Efeso.

I) Nestorio, Obispo de Constantinopla, envenenado por la herética doctrina de Teodoro, su maestro, apenas confirmado en la Sede Constantinopolitana, empezó a esparcir la herejía. Defendía el desdichado heresiarca que entre la naturaleza humana y la naturaleza divina de Jesucristo Nuestro Señor había sólo unión moral y externa, no substancial y esencial, como enseña el dogma de la Iglesia Católica. De su herético principio concluía que en Jesucristo, Nuestro Dios, había dos personas: que Cristo era **Deífero**, no verdadero Dios; puesto que, si en aquel residía la divinidad, residía como en su templo, es decir, con unión moral, como se dice que habitó en Moisés y en los otros profetas. Dios decía el malaventurado Obispo, se juntó a Cristo, cuando éste ya estuvo formado en las entrañas virginales de María Santísima.

En el heresiarca echaba por tierra la divinidad de Jesucristo, y en consecuencia inmediata la divina maternidad de María Santísima. Por destruir la creencia en la maternidad divina de María Santísima, tan claramente contenida en los Santos Evangelios y con atenta precisión anunciada por Isaías: «Una virgen concebirá un hijo y se llamará su nombre Emmanuel, que significa Dios con nosotros», hizo por sí mismo y por otros cuanto a su alcance estuvo. Si a Cristo lo llamaba **Deífero**, a María le daba el título de **Cristípara**, no el de Madre de Dios.

Nestorio fué desterrado por el Emperador Teodosio, primero a Antioquía y después a Oasis, ciudad de la Libia, y allí comida según se cuenta, la lengua por los gusanos, murió (Perrone, Praelectiones Theologicae, De Incarnatione. Part. II, Cap. III. Art. I).

En el año 430, día 19 de noviembre se convocó un Concilio que había de celebrarse en Efeso. El Sumo Pontífice San Celestino I envió por legados suyos a los Obispos Arcadio y Proyecto, con instrucciones de que se unieran estrechamente a San Cirilo, Obispo de Alejandría, primer presidente del Concilio (Hergenroether, Historia de la Iglesia, Tomo II, (pág. 180).

San Cirilo presentó sus celebérrimos anatematismos, o sea, principios de la doctrina cristiana, para que los aceptara Nestorio. El que hace a Nuestro propósito dice así: «Si alguno no confiesa que Dios es verdaderamente Emmanuel, y por lo tanto que la Santa Virgen es verdaderamente «Dei genitricem», «Madre de Dios», sea excomulgado» (Enchiridion Symbolorum, 113). Nestorio no los suscribió; el Concilio los incorporó a sus Actas; condenó, pues, los criminales y perversos dogmas de Nestorio (Op. cit. 125 y 127), y depuso al Obispo de Constantinopla.

«La ciudad de Efeso y los muchos forasteros que habían acudido con ocasión del Concilio celebraron, con transportes de alegría, el triunfo de la Virgen, cantando públicamente la **Santa María Madre de Dios**, que desde entonces se junta a la salutación angélica» (Compendio de Historia Eclesiástica General por el Iltmo. Sr. Francisco de Asís Aguilar Obispo de Segorbe, Tom. I. Cop 29 num. 322).

En el punto que tratamos, dos son las verdaderas proclamadas de fe por el Concilio: primera, Cristo es real y verdaderamente Dios. segunda, María Santísima es Madre de Dios en todo el rigor de la frase.

II) Otro capítulo doctrinal de extraordinaria importancia, tratado en el mismo Concilio de Efeso, fué el primado del Sumo Pontífice en la Iglesia Universal. Felipe, legado del Sumo Sacerdote Romano en la magna asamblea celebrada en Efeso, y cuya influencia dogmática en la Iglesia venimos exponiendo con mucha brevedad, pronunció una oración, de la cual es parte este pasaje: «Nadie duda, aún más, ne todos los siglos se ha reconocido que el santo y beatísimo Pedro, príncipe y cabeza de los Apóstoles, columna de la fé y fundamento de la Iglesia Católica, recibió de Cristo Nuro. Señor, Salvador y Redentor del género humano, las llaves del reino y le fué dada la potestad de atar y desatar los pecados; el cual hasta nuestros tiempos y siempre vive en sus sucesores y ejerce juicio» (Denzinger, Op. cit. 112). El Concilio incorporó a sus Actas estas palabras y las hizo doctrina suya, estableciendo el Supremo Primado que en honor y en jurisdicción corresponde al Papa, «columna de la fe y fundamento de la Iglesia Católica». Cuando en el siglo pasado el Concilio Vaticano definió el Primado del Romano Pontífice, copió las mismas palabras en la Constitucion Dogmática «Pastor Aeternus».

III) La cuestión tercera, resuelta por el Concilio de Efeso, es la de la gracia. Pelagio, entre otros muchos errores y como consecuencia más o menos directa de éstos, profesaba, defendía y enseñaba que «ni Adán, después del pecado original, ni los descendientes del padre del género humano, necesitaban de auxilio sobrenatural alguno, ni para readquirir el estado sobrenatural, ni para ilustración del entendimiento, ni para robustecimiento de la voluntad, ya en orden a hacre el bien, ya en orden a vencer las tentaciones. (Perrone, Praelectiones Theologicae, De gratia, art. I. Cap. I, Art. 1). Y citamos sus palabras: «La gracia sirve para hacer más fácilmente por ella lo que pueden hacer por el libre albedrío; de modo que la gracia no es necesaria, puesto que el hombre puede hacer lo mismo por su libre voluntad o poder». La doctrina católica dice que, sin la gracia, nada se puede hacer en la vida espiritual Y es claro; porque es de orden muy superior, al cual no puede llegar por sus fuerzas la naturaleza. Grandes polémicas suscitó el Pelagianismo. Lo combatieron San Jerónimo, San Agustín, los Papas, los Concilios celebrados. Encontró Pelagio en Celestio un discípulo digno, quien con mayor empeño que su maestro, se esforzó en propagar las herejías del monje bretón (Hergenroether. Tom. II pág. 130). Maestro y discípulo propagaban secretamente sus pestíferas enseñanzas y pasaban inadvertidos. Por fin, en el año 431, el Concilio de Efeo los condenó juntamente con sus errores: «Si algún metropolita de la Provincia, abandona el santo y ecuménico Synodo, siente o sentirá con Celestio, no podrá ya hacer nada contra los Obispos de la Provincia, como arrojado ya de la comunión de toda la Iglesia por el sínodo, e inutil» (Denzinger, Op. cit. 126). «Si alguno de los clérigos faltare y se atreviere pública o privadamente a creer las cosas de Nestorio o de Celestio, sanciona el Santo Sínodo que sean también depuestos» (Op. cit. 127 can. 4).

Estos son tres principales asuntos definidos en el Concilio de Efeso. Las consecuencias de las doctrinas sentadas corren parejas con las múltiples de los errores religiosos condenados.

Por la doctrina, de la cual se ha hecho brevísima exposición, pues no sería del caso entrar en las hondísimas disquisiciones a que da lugar, ni exponer sus múltiples consecuencias, se viene en conocimiento de la importancia trascendental del Concilio, y, por lo tanto, de la justicia que anima al Sumo Pontífice al desear que con celebraciones especiales se avive y glorifique el recuerdo del Sagrado Concilio de Efeso.

Como indicando la manera de satisfacer los deseos del Santo Padre dice el Emmo. Cardenal en sus Letras Circulares: «Pondreis especialmente en que no solamente el clero sino también los fieles, enseñados por los clérigos, revoquen la memoria del Concilio, la doctrina y los dogmas definidos y vean el ejemplo de aquellos varones que formaron el Concilio, para que el pueblo cristiano se excite a la vida sobrenatural, languida en nuestros días y despreciada frecuentemente por el Naturalismo, que se ha apoderado de muchas almas; y por fin, para que reflorezca la piedad hacia Dios, hacia la Virgen, Madre de Dios, y el amor al Sumo Pontífice Si durante el año 1931, sobre todo en los días mas solemnes, asisten con más frecuencia los fieles a la Santa Misa, y con más frecuencia reciben los santos Sacramentos de Confesión y Comunión, será prueba de cuán saludable ha sido la celebración del año centenario y cuán grato será a los Pastores de las almas».

Por lo cual.

1) Mandamos a los VV. Curas Párrocos y Encargados de la cura de almas en las Diócesis de la Habana y de Pinar del Río, que celebren un Triduo en los días 5, 6 y 7 de junio venidero y durante él expliquen al pueblo: a) el dogma de la Divinidad de Cristo, Dios-Hombre y el de la Maternidad Divina de María Santísima: b) el Primado de honor y jurisdicción del Sumo Pontífice; c) la necesidad de la gracia para la vida espiritual.

2) Los que en el número anterior está ordenado como mandato a los VV. Curas Párrocos y Encargados de la cura de almas, queda formulado como ruego y en la misma forma a las Ordenes y Congregaciones religiosas de entrambas Diócesis.

3) Se concluirá el Triduo con una Misa, lo más solemne que se pueda tener, y en ella se excitará a los fieles a que durante el año sean más asiduos a la asistencia de la Misa aún en los días de trabajo si pueden, y a recibir con más frecuencia que la con que acostumbren, la sagrada comunión.

4) En Nuestra Santa Iglesia Catedral, de acuerdo con Nuestro Iltmo. Cabildo, se tendrá el Triduo en los días señalados y se terminará con Misa Pontifical, en la cual, en virtud de Nuestras facultades concederemos indulgencia plenaria a los fieles que hayan confesado y recibido la sagrada Eucaristía.

5) En el Seminario se tendrá en los días 28, 29 y 30 de mayo según las instrucciones que Nos daremos.

6) Encarecemos que se propague la devoción del Santo Rosario rezándose diariamente en las Parroquias; e incitando al pueblo de Dios para que los que no pueden ir al templo diariamente, lo reciten en familia, ya que en el Rosario cincuenta veces por lo menos, se proclama la Maternidad Divina de María Santísima.

7) Rogamos por las entrañas de caridad de Jesucristo Nro. Señor Crucificado que se haga durante el año oración especial por el reingreso de los Orientales en la Iglesia Romana, el Primado de cuyo Obispo tan claramente estableció el Concilio de Efeso.

Dada en Nuestra Residencia Arzobispal de la Habana, a los veintitrés días del mes de abril del año del Señor mil novecientos treinta y uno.

Manuel, Arzobispo de la Habana.
Administrador Apostólico de Pinar del Río.

Por mandato de S. E. R.
doctor Alberto Mendez,
Deán-Secretario.

el Boletín del mes de Abril de las Provincias Eclesiásticas de la República de Cuba.

EXCURSION EUCARISTICA QUE SE HA SUSPENDIDO

Las Marías de los Sagrarios, acordaron suspender la Excursión Eucarística al Surgidero de Batabanó el domingo 31 del actual.

En su lugar celebrarán una función extraordinaria en San Francisco, el expresado domingo.

SOLEMNES CULTOS DE LA ASOCIACION EUCARISTICA

Solemnes cultos con que celebrará esta Asociación la festividad del Santísimo Corpus Christi, en la capilla de María Reparadora.

Programa: Día 7 de junio.

A las siete a. m.—Misa de Comunión para los asociados; estrenándose en este acto el nuevo distintivo de la Asociación.

A las ocho y media a. m.—Bendición del nuevo estandarte, por el R. P. José Manuel Corrales, director espiritual de la Asociación; siendo sus padrinos el doctor Jesús Oliva Viñals y s uesposa la señora Alicia Alvarez Ruelland.

A las nueve a. m.—Misa de Ministros, con sermón, el cual estrá a cargo del R. P. doctor Alfredo Llaguno, párroco de la Iglesia de San Francisco de Paula.

A las cinco p. m.—Estación al Santísimo, Santo Rosario y Procesión por los jardines del convento, terminándose con la bendición solemne del Santísimo Sacramento

Desde las siete a. m. hasta las cinco p. m.—Acompañarán los asociados a Jesús en el augusto Sacramento del Altar; haciendole guardia de honor en los reclinatorios instalados al efecto; turnándose con un grupo de niños de la Catequesis de la «Juventud Eucarística» que asistirán con su director.

Se repartirán bonitos recordatorios de la fiesta.

DIA 27 DE MAYO

Este mes está consagrado a María, como Madre del Amor Hermoso, y Reina de todos los Santos.

Jubileo Circular. Su Divina Majestad está de manifiesto en la Iglesia de Casa Blanca.

TEMPORAS.—Santos Juan I, papa; Julio, Ramulfo, mártires; Pedro Sanz, obispo y compañeros mártires, dominicos; Casiano y venerable Beda, confesores; Santa Restituta, virgen y mártir.

Venerable Beda, confesor y doctor. Nació en Inglaterra en el año 672. Nuestro Santo creció admirablemente en ciencia y virtud. A los diez y nueve años, se ordenó de diácono y de misa a los treinta.

Empleaba los días y las noches en orar, escribir y enseñar ,practicando constantemente la virtud, tomando parte además, en ejercicios corporales, como cultivar la huerta, servir en la cocina y demás trabajos mecánicos, pues era su humildad profunda. Conocía todas las ciencias y literaturas. Es reputado por uno de los principales maestros entre los mismos padres de la Iglesia, que tan eminentes sabios posee. En toda su vida salió de su monasterio, no obstante las repetidas instancias del papa, que quería admirarle de cerca.

Según el cardenal Baronio, vivió ciento cinco años, que empleó en la gloria del Señor.

Un día de la Ascensión, cantando el Gloria Patria, dió su espíritu al Señor.

El martirologio romano le menciona en este día.

ACTOS CATOLICOS QUE SE ANUNCIAN PARA HOY

En la Parroquia del Santo Cristo, solemnes cultos en honor a Santa Rita de Casia, a las ocho y nueve a. m. y a las cinco y media y ocho y media p. m.

En la parroquia de Casa Blanca, el Jubileo Circular.

En todos los templos, el Mes de María.

JUNTA DEL CONSEJO DE LA CN. DE LA ANUNCIATA

El viernes 29 del actual, a las ocho y media de la noche, celebrará junta mensual reglamentaria el Consejo de la Federación Mariana de la Anunciata.

Se ruega la asistencia a los señores consejeros.

OTRA CONFERENCIA DE BARCELO EN LA ANUNCIATA

El próximo miércoles, ocupará la tribuna de las escuelas de la Anunciata el culto abogado doctor Oscar Barceló, para continuar el tema comenzado con singular brillantez hace quince días.

Por este conducto el presidente de la Sección de Cultura Obrera, doctor Francisco J. Almodovar, invita a todos los asociados, así como también a cuantos deseen cooperar con su asistencia a esta clase de actos culturales.

Hora de la conferencia: las nueve de la noche, edificio «La Anunciata», plaza de Finlay.

PRIMERA COMUNION POR NOVENTA Y CUATRO NIÑOS

En la capilla particular de la Congregación Mariana de la Anunciata, sita en los bajos de su casa social, recibieron la primera Comunión 94 alumnos del Catecismo, que la misma sostiene para la enseñanza de la Doctrina Cristiana, a los niños que de la misma carecen.

El Catecismo funciona todos los domingos de nueve a diez de la mañana.

Desde la inauguración de la casa social de la Anunciata, las clases se dan en la Capilla de la misma durante una hora por los Catequistas, congregantes de la Anunciata, bajo la inmediata dirección del director de la Congregación, R. P. Esteban Rivas, S. J. y del Prefecto del Catecismo, congregante señor Eusebio L. Dardet.

En la misma capilla cumplen con el precepto de la Misa, a las diez de la mañana.

Su aplicación, asistencia y buena conducta, es premiada con vales, que luego canjean en el Ropero del Catecismo, por ropa, calzado, objetos de sports y de diversión.

El Ropero está bajo la dirección de una junta de distinguidas damas

Hay matriculados más de mil alumnos de los cuales concurren unos 600

Noventa y cuatro alumnos, convenientemente preparados por el Padre Rivas, S. J., efectuaron su primera Comunión el día 23 del actual a las ocho a. m.

Las prendas con que iban ataviados y los atributos de primera Comunión, los recibieron del Ropero del Catecismo, que se sostiene con las limosnas, suscripciones y donativos de almas generosas, amantes de la educación moral-religosa de la niñez

Ofició el Padre Rivas, S. J., quien les dirigió una bellísima plática alusiva al acto, antes de distribuirles el Pan de los Angeles.

El Coro del Catecismo, amenizó la Misa y Sagrada Comunión.

Después de dar gracias al Señor, pasaron al local de la Academia Nocturna Obrera de la Anunciata, donde se les sirvió un exquisito desayuno, después del cual recibieron los recordatorios del venturoso día de su primera Comunión.

Felicitamos a la Anunciata por su hermosa obra catequística, que a tantos centenares de niños alcanza.

Un católico.

PARA ELLAS Y PARA ELLOS

CONSULTORIO

Por la Doctora HERMINIA PLANAS

GRANDES CUADROS PARA EL DEPORTE

Además del listón, éste sombrero no tiene otro odorno que los grandes cuadros formados por tejidos multicolores

EL BUCARO ROTO

De Sully Prudhome, poeta francés del siglo XIX.

El búcaro en que muere esa flor, pura
un golpe de abanico lo quebró;
y tan ligera fué la rozadura,
que ni el más leve ruido se advirtió.

Pero la breve, imperceptible grieta,
con marcha lenta y precisión fatal,
prosiguiendo tenaz su obra secreta
rodó todo el circuito del cristal.

El agua fué cayendo gota a gota,
y la espléndida flor marchita veis,
aunque nadie lo sabe ni lo nota,
roto el búcaro está ¡no lo toquéis!

Así, a veces, la mano más querida
nos roza sutilmente el corazón,
y lenta se abre su secreta herida,
y se mustia la flor de su ilusión.

Todos lo juzgan sano, entero, fuerte,
más la oculta, lesión creciendo va:
nadie su mal desconocido advierte;
pero no lo toquéis: ¡roto está ya!

«TELEMACO»

Contra la fetidez del aliento

Deben limpiarse bien los dientes despues de cada comida y antes de acostarse con la pasta dentífrica **Ziodine,** a base de yodo y muy recomendada por los mejores dentistas para la higiene de la boca.

También debe procurarse tener limpias las vías digestivas y hacer buenas digestiones.

Se debe tomar también una o dos pastillas al día de Vichy, menta o anís y una al acostarse.

Un remedio bueno es la siguiente agua, usada para gárgaras:

Clorito de cal, 2 gramos; agua de fuente, 1 litro, despues de disolver aquel en este y filtrado luego, se añade: menta en polvo, 32 gramos, azúcar 200 gramos.

En cuanto al asunto de "La Mujer Ideal" espere a curarse, pues nada hay que aleje más el amor, que una boca descuidada. Sea constante y no estaría de más consultar al dentista primero y al médico despues hasta conseguir contrarrestar ese defecto que lo abruma... ¡con razón!

«SYLVIA»

Recibo sobre franqueado y una tira de papel dando anticipadamente las gracias... pero como no explica a qué se refiere, guardo el sobre para cuando tenga la oportunidad de revisar «mi archivo» y enterarme de lo que debo incluir en este sobre. ¡Tan fácil que le hubiera sido **mencionar** el asunto que le interesa!

«UNA OFICINISTA»

A estas horas habrá recibido contestación, etc. etc. Espero quedará (y no "quedará") complacida. Por unos días me dedicaré a otros lectores, ¡todo no puede ser para uno, aunque lo merezca mucho, como sucede con usted!

OFELIA S. C.

Sírvase remitir **sobre con dirección escrita,** o lo que es más breve todavía puesto que sabe que fué en Mayo 21 cuando se publicó ese modelito, le sería fácil pedir esa copia del DIARIO DE LA MARINA a la Administración. (Ruego una vez más a mis buenos lectores mandar sobre escrito con sellos pegados, cuando deseen obtener contestación, pues enviar las estampillas sueltas, **no es lo mismo)**

«FLOR TRISTE»

1o. Son varias las preparaciones acreditadas para lograr blancura de la piel y muchos los remedios caseros conocidos. El uso diario del **jabón «Perusol»** con agua caliente, enjuagando con agua fria y pasando un pedazo de hielo por el cutis, es remedio sencillo y eficaz para su conservación y blancura. Para conservar al **cuello** y los **brazos,** su blancura y suavidad, pueden untarse además, por las noches con buen aceite de olivas perfumado. También es de excelentes resultados lavarse con cocimiento de **flores de saúco.**

2o. Esa composición puede ser eficaz para brazos y piernas, pero la cara es algo más delicado. Pudiera emplear le agua oxigenada a partes iguales con agua hervida. O un depilatorio acreditado, como el llamado "Magic" que venden en Casa Wilson.

3o. y 4o. Lo más natural es abrir el regalito para agradecerlo. Si se trata de bombones, dulces, cigarrillos o cosa por el estilo, también ofrecerles a quien hace el obsequio, en primer lugar. (Hasta como medida de precaución, ¡quién sabe!

Creo haber contestado a todas sus preguntas. Ahora vaya una de mi parte, ¿por qué se firma "Flor triste"? Anímese y tenga fe. Los tiempos cambian...

SRA. ISABEL S. P. (Víbora)

Recibida su atenta cartica y con gusto la recomendaré en su oportunidad, aunque no con tanto motivo como esa señora que utilizó sus servicios por tanto tiempo. ¿Qué ocurre? Con su solo apoyo, no necesitará más Le deseo muy buena suerte.

MARIA ANTONIETA.

En los casos en que el cabello se torna gris prematuramente, poco despues de los veinte y de los treinta años, cuando la piel es todavía fresca, un pelo teñido puede estar en armonía con el color de la tez. Cuando la pérdida del color es producto de una enfermedad hereditaria, como ocurre en ciertas familias, la pintura es el único remedio, pero hay otros casos en que el color natural del cabello puede restaurarse por medio de pacientes esfuerzos.

Esto puede ocurrir cuando el encanecimineto se debe a enfermedades a la excesiva tensión mental o enfermedad nerviosa. Al restaurarse normalmente la salud física y mental, es probable que el cabello empiece a conocer de nuevo con su color natural. Puede emplearse un tónico estimulante para el cuero cabelludo como parte del programa de reconstitución de la salud.

La siguiente receta es buena para este objeto y la reproduzco aquí a solicitud de una de mis lectoras:

Dos dracmas de nuez vómica; diez gotas de aceite de bergamota, dos dracmas de sulfato de hierro; una onza de agua de colonia; una dracma de tintura de pimiento; dos onzas de ron; dos onzas de agua destilada. Hay que aplicarlo dos o tres veces á la semana.

Nota: La Pomada LILIANA reune excelentes propiedades como tónico estimulante para el cuero cabelludo y evita la molestia de ensayar recetas de dudoso acierto. (El botecito de LILIANA vale solo dos pesos en boticas, perfumerías y salones de belleza más acreditados)

«DESCONSOLADA»

En la conocida juguetería la Sección X, Obispo 85 casi esquina a Compostela, podrá (aun dentro del obligado reajuste) adquirir una preciosa muñeca para su niñita. Las tiene, muy lindas, desde uno y dos pesos. Acomodadas en su estuche, que da mucha vista al regalito. O bebitos dentro de su cuna, muy quietecitos, con el correspondiente biberón, etc. etc. No le aconsejo que haga la economía con la inocente felicidad de la pequeña... ¡pasa tan pronto esa feliz edad de los sueños y de las muñecas!

«MARIPOSA AZUL»

Estando tan bajos los precios de los sombreros de estación, nada más fácil que disponer de dos o tres, al menos, para combinar con los vestidos de verano. El sombrero combinado "blanco y negro" es de última moda y va bien con todos los trajes. Visite la "Maison, Eugenia" y dígales de mi parte que es mi recomendada. La tratarán bien, aunque esa es la suerte de su numerosa clientela que de antiguo prefieren esa sombrerería por su buen gusto en las confecciones y trato amable.

EL MIEDO DE ROSSINI.

En una velada celebrada en casa de Rossini, una dama invitada a cantar, comenzó a hacer todo género de remilgos antes de decidirse. Debía cantar un trozo de "Semiramis", y consternada, díjole al músico:

—¡Ah, querido maestro! ¡Tengo miedo!

—¡Y yo también!—agregó Rossini.

COCINA PARA ESTOMAGOS DELICADOS

SOPA DE CALABAZA

Se salcocha la calabaza y ya blanda se pasa por una tamiz. Agregando leche, sal, un poquito de pimienta (que se puede suprimir) y mantequilla. Al servir se agrega un buen caldo caliente.

SOPA DE LECHE Y CEBOLLAS

Se frien cebollas en mantequilla y se le une un huevo batido (uno por cada plato) y leche. Se le mezcla al servirla, el caldo caliente. Se sazona con sal solamente. Puede dejarse hervir si se desea tomarla cortada.

Un Incendio en la Mina de Matahambre

Un obrero cubano pereció a causa de la densa humareda

PINAR DEL RIO, mayo 26. DIARIO. Habana.—Por noticias llegadas a esta ciudad, ayer noche, sábase que en la tarde de ayer se produjo un incendio en el nivel número seis de la Mina de Matahambre, el que causó gran alarma entre los numerosos obreros que allí trabajan, y registrándose por lo menos una víctima.

El incendio produjo un humo muy denso, llenándose del mismo todo el pozo Número Uno, donde se encontraba trabajando un grupo de obreros, todos los cuales estuvieron a punto de morir asfixiados, lo que pudieron evitar por haber logrado salir prontamente del pozo.

A las cuatro de la tarde se logró extinguir al fin las llamas, cesando poco después el humo. Entonces se procedió a la confronta de los trabajadores, notándose la falta del obrero cubano Santiago Hernández el que se supone haya caído al fondo del mencionado pozo de la mina, dándose por seguro que ha fallecido a consecuencia del accidente.

A pesar de los esfuerzos que se han realizado, hasta ahora no ha sido posible rescatar su cadáver.

FELIPE DIAZ, Corresponsal.

LA CUESTACION A FAVOR DE LA VIUDA DE MARTIN VA ALCANZANDO EXITOS

La Comisión Organizadora Pro-Homenaje a Raúl Martín, de la que es alma la Dra. Srta. Esperanza Rodríguez del Casal, continúa laborando intensamente en su humanitario propósito de impulsar todo lo más posible la cuestión nacional pública que se lleva a cabo a favor de la Viuda de Raul Martín e hijos, y para dicho homenaje. El Ejecutivo Central y los que le secundan no desmayan en su afanosa labor y su éxito está asegurado.

Significadas personalidades, de todos nuestros sectores sociales contribuyen con su óbolo.

El Ejecutivo Central ha recaudado ya $279.40; el Sr. Ramón Falgueras $16.20; el Sr. Evelio Valdés: $91.00; el Sr. Francisco Muro $37.30 y así sucesivamente hasta alcanzar la suma de $433.90.

Muy satisfecha, pues, tiene que sentirse la Comisión Organizadora, cuyos trabajos se intensifican, cada vez más, en toda la República.

BOCK OVALADOS 14 CIGARROS

UNA MAQUINA SE ESTRELLO CONTRA UN ARBOL, CERCA DEL PUEBLO DE BEJUCAL

BEJUCAL, Mayo 26. DIARIO. Habana. — En un lugar de la carretera próximo a esta localidad, ocurrió esta tarde un accidente automovilístico. La máquina que guiaba el chofer Genaro Figueroa, a causa de marchar con alguna velocidad hubo de patinar, yendo a estrellarse contra un árbol.

Resultaron heridos de gravedad el referido chofer Figueroa y el pasajero de la máquina Antonio Chi, este último vecino de San José 190 en esa capital. Los dos fueron asistidos en la casa de socorro de Bejucal por el doctor José O. Valle.

El auto sufrió grandes desperfectos. — CERRA, corresponsal.

ESTUDIA GOBERNACION LA REBAJA QUE HARA EN SU PRESUPUESTO

Casi toda la tarde la dedicó el Dr. Zubizarreta examinando todas las partidas de aquél. Los ordenanzas temen les rebajen

Toda la tarde de ayer la pasó el doctor Zubizarreta, secretario de Gobernación, estudiando, junto con el señor Enrique G. Cintas jefe del Negociado de Personal, Bienes y Cuentas, el proyecto de Presupuesto que ha de presentar a la consideración del Consejo de Secretarios de hoy, en Palacio.

Nos aseguró, una vez más, el doctor Zubizarreta, que defenderá, en todo lo que sea posible, a los empleados del departamento y que presentará las rebajas que se han de hacer en cualquier otro concepto que no sea el de la empleomanía, tal como informamos en nuestra edición del pasado día 22, por cuanto Gobernación cuenta exclusivamente con el personal más imprescindible para mover su complicada y poderosa maquinaria administrativa.

El secretario nos repitió que nada podía decir en concreto sobre el reajuste en el departamento a su cargo hasta tanto no se acordara en el Consejo.

Los ordenanzas ganan muy poco

Numerosos ordenanzas de las distintas Secretarías de Despacho, y, especialmente los de Gobernación, se nos han acercado, en nombre de todos sus compañeros, para pedirnos hagamos llegar al Ejecutivo su triste situación económica y lo injusto que sería el que se les rebajara nuevamente el escaso sueldo que devengan que es, tan sólo, de 42 pesos, cantidad que no les alcanza para comer y tener un techo en qué albergarse, necesidades las más esenciales para vivir. Nos refieren cómo de sesenta pesos les han rebajado a la cantidad arriba expresada y cómo casi todos viven en los barrios extremos, teniendo que pagar el pasaje en tranvías y ómnibus, por lo que les queda reducido el sueldo a 36 pesos, con el cual no pueden ni obtener sus diarios alimentos, máxime siendo padres de familia o teniendo bajo su abrigo a allegados que no tienen trabajo.

Nosotros, por nuestra parte, sólo agregaremos que la causa de los ordenanzas y demás personal análogo de las Secretarías, es la que con más justicia debe merecer la atención de los Poderes Públicos.

El Negociado de Prensa

Tal como anunciamos en anteriores ediciones, ha quedado instalado, a iniciativas del doctor Zubizarreta, el Negociado de Prensa en la Secretaría, a cuyo frente está un muy querido compañero nuestro: el señor Nicolás Guillén, antiguo y competente empleado de Gobernación, quien tendrá a su cargo el suministrar las noticias oficiales del Departamento.

A los reporters les ha sido cedido un buen local en el piso alto del edificio de la Secretaría con todo el material necesario para rendir su diaria labor.

Agradecemos la atención del secretario de Gobernación.

Fiesta en la cárcel de Cárdenas

La Secretaría de Gobernación autorizará dentro de breve tiempo al alcaide de la cárcel de Cárdenas, para que permita, como lo solicitó, una fiesta en el penal, en la que tomarán parte señoritas y niñas de la sociedad cardenense y que ha sido organizada por los profesores del Colegio de los Padres Escolapios.

Consiste la fiesta en números de recitación, canto y música, sin faltar la clásica guitarra.

Una penada y su niño

La penada Petra Bravo Pozo, que acaba de extinguir condena en la Prisión Nacional de Mujeres, donde tuvo un niño que estaba junto a ella en el penal, ha sido trasladada al Hospital Calixto García, por encontrarse enferma, ya que no puede irse para su domicilio, en Oriente.

Interesándose por detenidos

Los doctores Alberto Riera y Carlos Manuel Betancourt, letrados de los viveristas y de detenidos acusados de comunistas, interesaron de Gobernación un buen trato y la libertad de Jaime Levins, Moisés Kushnisky y Fay Lajzar detenidos por la policía Secreta y que están recluídos en el Castillo del Príncipe. Gobernación, de acuerdo con los informes del teniente Díaz Galup, supervisor del penal, ha negado los maltratos y respecto a su incomunicación ha dicho que es necesaria por ahora, debido a la acusación que pesa sobre ellos.

También interesaron la libertad de José L. Villaverde, secretario del Gremio de Viveristas, Juan Arévalo y Aurelio García Guerra, que pidieron al doctor Zubizarreta la suspensión del decreto de su expulsión. El secretario estudia el caso.

Otro comunista detenido

El detéctive de la Secreta Pantaleón Gutiérrez Aguilar, detuvo en Misión, 11, al ruso Arcadio Petrovich Grosencoff, acusado de hacer activa propaganda comunista en Cuba, ocupándole importantes documentos a ese fin y abundante literatura roja. El detenido hizo protestas de sus arraigadas creencias marxistas y manifestó al comandante Trujillo que el hecho de profesar esas ideas no constituía delito alguno.

Puesto a disposición de Gobernación, se le recluyó en la cárcel, donde permanecerá hasta ser expulsado del territorio nacional, al igual que lo serán Levins y sus compañeros.

Nada hay del Pericial a S. de Cuba

Gobernación ha negado categóricamente, que se haya enviado un pericial a Santiago de Cuba para investigar el estado del tesoro municipal de ese Término; en ese sentido se dirigió al alcalde Arnaz, manifestándole que en el Departamento no hay acusación alguna contra él.

Orden completo en la nación

También dicha Secretaría ha informado que el orden más absoluto reina en toda la nación, careciendo de importancia los rumores que circulan sobre Oriente, y que se debe a los alarmistas.

CALIDAD INSUPERABLE
FUERTES Y AROMATICOS
ESTUDIO VALS

ORDENAN PAGAR A DOS HEREDEROS

Aceptada la renuncia del Sr. Coroalles. Noticias de de O. P.

Ha sido aprobado el expediente promovido con motivo de la reclamación presentada por la señora María Eugenia Pujals y Vilaseca, a la que se abonará los haberes que dejó de percibir y dos mensualidades que establece la Ley, su esposo el señor Justiniano López de Acevedo, quien falleció siendo empleado de aquel Departamento.

También, y por iguales motivos, ha sido dispuesto el pago a la señora María Richards, heredera del señor Rodolfo Puig, que falleció siendo empleado del Departamento, de los haberes correspondientes.

Por Decreto Presidencial ha sido aceptada la renuncia presentada por el ingeniero don Manuel Coroalles, que venía desempeñando el cargo de ingeniero Jefe del Negociado de Caminos y Puentes. En el mismo Decreto se dispone para ocupar dicho cargo al ingeniero señor Humberto Monteagudo, que se encontraba prestando servicios en el Distrito de Oriente, el cual ya tomó posesión del cargo.

SERVICIO DE SEÑALES MARITIMAS

El vapor «Cornelia», adscripto al servicio del Negociado de Mejoras en Ríos y Puertos, está realizando un recorrido por las costas, para que el personal técnico que lleva a bordo, rinda un Informe al Secretario del Ramo, haciendo constar las deficiencias que observe en dicho viaje de inspección.

SUBASTA EN OBRAS PUBLICAS

Para el día 8 de junio está anunciada la subasta para el suministro de un motor marino, en el Negociado de Compras, con destino al Negociado de Faros y Auxilios a la Navegación. Actuará en dicho acto la Comisión Local Permanente de Subastas.

El Ingeniero Jefe de la Provincia de la Habana, ha informado del estado de las obras que se realizan en la carretera de la Habana a Batabanó.

NO FUE INSTRUIDO DE CARGOS EL JEFE DE LA POLICIA JUDICIAL

El señor Fors no concurrió ayer al Juzgado como se esperaba. Robo con violencia de varias medallas. Atentó contra su vida

El jefe de la policía Judicial señor Alfonso L. Fors, no concurrió ayer al Juzgado de Instrucción de la Sección Segunda, a instruirse de cargos en el exhorto del Juzgado de Instrucción de Santiago de Cuba.

RACHA DE ROBOS

En Washington, 12, letra F, penetró ayer un individuo armado de revólver y trincha y sustrajo unas cuantas medallas al atleta remero, José Antonio Fernández Martínez. Este acometió al ladrón y a puñetazos le arranco de las manos la trincha y el cuchillo, entregándolo al vigilante 1729 A. Jordán. Nómbrase el detenido Juan Fernández Díaz, de 17 años, vecino de Luz, 47. Poco después el vigilante 1447 A. González detenía a Julio Domínguez, de 29 años y vecino de San Lázaro 410, en los momentos en que entregaba un bulto de ropa a Rosa Núñez, amiga de Juan Fernández. A éste le ocuparon seis medallas, premios de competencias de remos de Fernández Martínez; y a Domínguez, dos anillos de oro cuya procedencia no supo exponer. Ingresaron en el Vivac.

En la casa 27 número 388, domicilio del señor Manuel Terga y del garage sustrajeron tres gomas de auto valuadas en cincuenta y cuatro pesos.

El vigilante 1864 E. Corona, presentó en la Novena Estación de Policía a José Pérez Alvarez, de Cienfuegos, de 17 años, vecino de 10 y 25 al que detuvo en N y 13, por haber penetrado en la casa Washington 18 entre L y M, sustrayendo a la señora Angélica Vives de Sabí, alhajas por valor de 60 pesos. Estas no fueron ocupadas. Se ocupó un cuchillo. Fué remitido al Vivac. Pérez.

ARROLLADO

El auto que conducía el fiscal de la Audiencia doctor Enrique Fernández de Velasco arrolló en Malecón y Marqués González a Leopoldo Toledo Lara, de Güira, vecino de Príncipe, 2, causándole contusiones graves. El hecho fué casual.

CAYO DE UN CAMION

Al caerse de un camión en Santa Rosa sufrió contusiones graves Cándido Martínez Martínez de Orfila, número 2. Fué asistido en el Centro de Socorro del Cerro.

ATENTO CONTRA SU VIDA

Teolindo Calvo Alonso, español, de 62 años, sin domicilio, ingirió una gran cantidad de ácido muriático para privarse de la vida por su mal estado de salud. El hecho ocurrió en las faldas del Castillo del Príncipe, siendo asistido en el Hospital Calixto García.

FALSIFICO EL CARNET

José Murias Fernández, de Empedrado, 2 falsificó su carnet de salud de la Secretaría de Sanidad para evitar el tener que pasar el tercer examen sanitario.

MENOR ARROLLADO

En Acosta y Habana fué arrollado el niño de siete años Guillermo Navarro, de 7 años de edad y vecino de Lamparilla, 16, sufriendo graves contusiones en la cabeza. El auto que le arroló tiene el número 32151.

HA DESAPARECIDO DE SANIDAD UN DOCUMENTO DE IMPORTANCIA

El testimonio notarial de cesión de la casa Paula 77 para el Bando de Piedad .Obras de desratización. Comisión Especial

La señorita Philips, Tesorera actualmente del Bando de Piedad, solicitó ayer de la Dirección de Beneficencia la documentación relativa a la cesión hecha por el Gobierno al referido Bando de la casa situada en la calle Paula No. 77, en esta Capital, que fue de la Secretaría de Hacienda, con el fin de poder solicitar la autorización necesaria de la Junta Superior de Sanidad para llevar a cabo en la misma distintas reformas de urgencia.

El testimonio de la escritura, suscrito en 1917 por el doctor Fernando Méndez Capote, Secretario de Sanidad, y el señor Moinelo, como delegado del Secretario de Hacienda, no aparece en Sanidad, no obstante haberlo buscado el Jefe del Negociado de Archivo y Correspondencia, señor César Faez, auxiliado del señor José Estravis, Jefe del Negociado de Menores de la Dirección de Beneficencia.

De no aparecer hoy dicho documento será necesario solicitar del Notario actuante un nuevo testimonio para satisfacer los deseos de la señorita Philips.

COMISION ESPECIAL

Ha sido comisionado el doctor Ramón Cronide, Director Técnico de la Creche Finlay, para que concurra el día primero de junio al pueblo de Colón, para que pronuncie una conferencia ante los alumnos de las Escuelas Públicas sobre Higiene Infantil, acto inaugural de la Semana del Niño, organizada por la Junta de Educación de dicha localidad.

NUEVO JEFE DE DESPACHO

Confirmando lo publicado por el DIARIO hace varios días, el Presidente de la República firmó ayer un Decreto a propuesta del Secretario de Sanidad, nombrando Jefe de Despacho de dicha Secretaría al doctor Alfredo Comas que desempeñaba el cargo de Presidente de la Comisión de Clausuras.

Para sustituir al doctor Comas ha sido designado el doctor Angel E. Madan, segundo jefe local de la Habana.

DESRATIZACION

Informó ayer al Director de Sanidad el Inspector Especial del Departamento, doctor Plazaola, haber dictado las medidas necesarias sobre desratización en el Cuartel Agramonte, de la ciudad de Matanzas, no siendo la causa de la mortalidad de dichos roedores de carácter grave para los humanos.

PENSIONES A VETERANOS

La Comisión Revisora de Pensiones a Veteranos en sesión celebrada al efecto tomó los siguientes acuerdos:

Mandar a incluir en el Registro de Pensiones, a los efectos del pago de las concedidas, los expedientes de José Ramón Amado Abreu González, Arturo Mondejar Ramos e Inés Vicenta de la Caridad Anaya y Alberto.

Declarar en estado de investigación los expedientes de María de la Concepción Cuesta Díaz e hijas, Juan Eustaquio Consuegra, Leoncio Pérez s. o. a., Rafael Izquierdo Rodríguez, José Dolores Videaux s. o. a., Tomás Borrero, Caridad Forment y Julia L. Tristá y Biada.

Remitir a la Audiencia de Oriente, para que previa información suplementaria resuelva en definitiva los expedientes de Juan Rodríguez y Germán Durruthy, s. o. a.

¡AQUI ESTA! el ACABADO PRODIGIOSO
DULUX
Algo nuevo, un acabado de eficacia comprobada para aplicar a toda clase de superficies. Un producto que ni es pintura, ni barniz, ni laca, ni esmalte... Extraordinariamente duradero, el DULUX seca con rapidez y conserva siempre su brillante lustre original. Tiene características únicas que no se encuentran en ningún otro acabado. Pida informes detallados, sin compromiso alguno de su parte.
E. I. du Pont de Nemours & Co., Inc.
DU PONT
Cía. Cubana de Importación
Zenea 162 Tel. A-4494 Habana

ORBE SALE LOS JUEVES

El Mejor Hotel de Nueva York
Apartamentos de 1, 2 y 3 Habitaciones
.... ofrece extraordinario confort y todas las facilidades de una residencia privada en el mismo corazón de Manhattan a precios moderados.
Habitaciones sencillas desde $4.00 diarios en adelante. Habitaciones dobles desde $8.00 diarios en adelante. Apartamentos de recibidor y alcoba desde $10.00 diarios en adelante.
Equipos de Radio... Refrigeración eléctrica.... Diversos salones decorados en puros estilos y roof gardens para actos privados... Piscina.... Golf... Equitación... y otras atracciones igualmente agradables y excepcionales.
Muy cerca de los teatros y tiendas elegantes.
Las Habitaciones Más Amplias de Nueva York
The Park Central
PHONE—CIRCLE 8000
CALLE 56 Y SEPTIMA AVENIDA
NUEVA YORK
J. E. Frawley, Administrador General

???????
Acontecimiento Nacional.

???????
Acontecimiento Nacional.

Suscríbase al DIARIO DE LA MARINA

M.E.C.D. 2016

CLUBMAN QUE SE SUICIDA

El misterio rodea la muerte de Robert S. Montgomery, ya que antes de matarse, en un club en Washington, mató al policía L. J. Taylor e hirió gravemente a un camarero del Club. Miss Norval Munfor (arriba), quien pocos momentos antes andaba con Motgomery (abajo) no ha querido hacer declaración alguna ante la policía.

El Hambre que...

(Continuación de la PRIMERA)

lió a la calle en busca de su mujer, por lo que Sara e Ignacia le gritaron de que tuvieran cuidado, pues aquél las iba a agredir.

Insúa cuando estuvo junto a su mujer, la ordenó que no fuera a ninguna parte, por lo que entonces todos viraron y en esos instantes acometió con el cuchillo a Concepción y a su hija, no lesionando a Ignacia por la intervención de Mejuto y su amigo Guerrero, que lo sujetaron por los brazos hasta que llegaron otras personas.

Guerrero, que también compareció, declaró en igual sentido que los hijos del acusado, ignorando todo lo relacionado entre mujer y marido, porque solamente los conocía desde hacía poco tiempo.

ARROLLADO

Petronio Iglesias, de 9 años, vecino de San Anastasio 8, fué asistido de graves contusiones por el cuerpo, que sufrió en la esquina de Jesús del Monte y Madrid, al ser arrollado por el ómnibus 46, de la empresa La Especial, que conducía Miguel Martínez Gómez, vecino de Manilla.

DESAPARICION

Sotera Sánchez Reyes, de 40 años vecina del reparto «Vieja Linda», en Arroyo Naranjo, dió cuenta a la policía, que su hija Juana María Cruz, de 15 años, desapareció de su casa, no siendo ajeno a ello, su prometido Pedro de Cárdenas, vecino de Pérez, 45.

Clarita Porset...

(Continuación de la PRIMERA)

aclarar que «decoración interior» suele entenderse por adornar, esto es, añadir formas ornamentales. Niega que según el espíritu moderno deba ser éste el Arte de la Decoración que es el de perfección de formas y relación de masas. «No» de elementos superpuestos y añadidos. En inglés dicen «Diseño de Interiores» o «Arquitectura Interior». Los alemanes emplean el término «Arte de organizar los espacios cerrados».

Hace historia del «Art Nouveau» y sus iniciadores en Inglaterra, Alemania y Austria. Suecia y Dinamarca, además evidenciaron el nuevo carácter con sus aportes en los últimos cinco años y Francia se ha aprovechado de esas enseñanzas produciendo cantidad y calidad comparable con la de cualquiera otra nación.

Insiste en que el decorado tanto interior como exterior, debe ser simple. Estudia el clima tropical y cómo han de ser los muebles, los adornos, las ventanas, las persianas, los colores y los materiales para obtener recreo y reposo para los ojos, temperatura agradable y paz para los nervios. Habla del patio, del portal, de las terrazas, de las distintas piezas o «habitaciones»... Cita a Jourdain que ha dicho: «Se puede arreglar una pieza, muy lujosamente, desamueblándola, más que amueblándola».

Clarita Porset afirma que el mueble ha pasado a ser parte de la arquitectura y que en muchos casos se incorpora a la pared. Dice que el mueble de metal o de mimbre son los más arpropiados para el trópico. Pide la colaboración del pintor mural para el interior y la del escultor para el exterior. (Se refiere a la pintura y la escultura de encargo, naturalmente, pues nuestros ricos que se mandan a hacer a la medida hasta los pañuelos, compran esculturas en las marmolerías y cuadros en las mueblerías.. o en las casas de empeño).

Muy aplaudida y felicitada Clarita Porset. Realmente es meritoria la labor de esta muchacha despierta y bien preparada que redundará en beneficio de la cultura general y del buen gusto que debe presidir en los hogares distinguidos.

En Merced, California, hubo un terrible choque entre un ómnibus que conducía 44 niños de edad escolar, y una locomotora. Como resultado de este accidente perecieron 4 de los niños y 21 resultaron seriamente heridos. En la foto puede apreciarse el estado en que quedó el bus.

Momentos en que el Presidente Hoover, de los Estados Unidos, sembraba un árbol en el patio de la Casa Blanca, en Washington, y el que será dedicado en 1932, en memoria del bicentenario del nacimiento de George Washington.

UN OPTIMISTA

John Marlin, condenado a prisión durante toda su vida, y quien se encuentra recluído en la cárcel de Utah, en Estados Unidos, y a quien le fué descubierta en el interior de su celda una máquina para falsificar billetes de un peso y veinte pesos. ¿Estos preparativos los haría para el futuro, Martín? ¿Abrigará la esperanza de romper los barrotes que le guardan?

Aprobada la Ley...

(Continuación de la PRIMERA)

referido contrato entre el Estado y Chase National Bank, donde se le propone al Congreso la siguiente Ley:

Artículo 1.—Se autoriza al Presidente de la República para que pueda prorrogar hasta el límite máximo de dos años, el vencimiento del crédito de «Veinte Millones de pesos» y de los Certificados de Obra con Pago Diferido adquiridos con el referido crédito de acuerdo con la operación de financiamiento concertada con The Chase National Bank of the City of New York y aceptada por Decreto Presidencial número ciento ochenta y nueve, de diez de febrero de mil novecientos treinta, con todas las medidas y detalles para su realización, que el Ejecutivo Nacional haya acordado o acuerde en ejercicio de las facultades a él otorgadas en la forma contenida en la Ley de cinco de marzo de mil novecientos treinta.

Artículo II.—Se ratifica en su consecuencia en todos sus términos el convenio otorgado entre el Chase National Bank of the City of New York y la República de Cuba, en veinte y seis de febrero de mil novecientos treinta, ante el Notario de esta ciudad señor Oscar A. Montero, bajo el número treinta y cuatro, por el plazo o plazos adicionales hasta el límite máximo de dos años que el Ejecutivo haya acordado o acuerde con la referida entidad bancaria según los términos de la escritura otorgada en el protocolo del Notario señor Regino Truffin y Pérez de Abreu, bajo el número cincuenta y cinco, en cinco de marzo del corriente año.

Artículo III.—Quedar igualmente ratificadas y aprobadas en todas sus partes las escrituras otorgadas en treinta de octubre y veinte y uno de noviembre de mil novecientos treinta, bajo los números ciento cincuenta y seis y ciento setenta y seis, ante el Notario de la Habana, doctor Oscar A. Montero, entre la República de Cuba, Warren Brothers Company, la Compañía Cubana de Contratistas y The First National Bank of Boston y queda también autorizado el otorgamiento de una escritura adicional entre las mismas partes contratantes por la que consientan en forma fehaciente la prórroga del plazo a que la escritura de cinco de marzo aprobada por el artículo precedente se contrae.

Palacio de la Presidencia, en la Habana, a 18 de mayo de 1931.

Gerardo Machado.

Se dió primero lectura a varios dictámenes, como trámite para incluirlos en la Orden del Día y se dió cuenta igualmente de las Proposiciones de Ley presentadas, pasando a estudio de las Comisiones de Sanidad y Códigos, una del señor La Rosa, autorizando al Ejecutivo para que los reos condenados a muerte que lo soliciten, puedan librarse de la pena capital cuando ofrezcan su persona para experiencias científicas en relación con la cura de enfermedades infecciosas.

El señor Ramón Guerra pidió que se incluyese en lugar preferente para la sesión de hoy la Ley que modifica la de Alcoholes.

Por último, a petición del señor Fernández Hermo, que para ello logró la prórroga de la sesión y después de un informe del señor Gronlier autor del Proyecto de Ley que establece la libre circulación de vehículos por la carretera central, fué aprobado éste, que pasa ahora al estudio y aprobación de la Cámara de Representantes.

UN MENOR FUE ARROLLADO POR UNA GUAGUA ANOCHE

CIENFUSEGOS, Mayo 26. DIARIO, Habana.—En el lugar conocido por Cuatro Caminos, la guagua «La Cosmopolita», que conducía José Pena Mancineira, vecino de Palmira, arrolló al menor José Manuel Beain López, de 13 años de edad, vecino de dicho lugar, produciéndole lesiones tan graves que se teme un fatal desenlace.

El hecho se estima casual. Aún cuando numerosos testigos así lo aseguran, el chófer Pena Mancineira ha sido detenido.

Obdulio A. García, Corresponsal.

Los Aranceles...

(Continuación de la PRIMERA)

salvedad que nosotros gustosos recogemos.

«Quiero aclarar—nos dijo— que cuando explicaba las causas del desnivel económico actual, no quise dar a entender, al referirme a los aranceles de Aduana, que estos fuesen los causantes de la misma. Creo que nuestros aranceles, proteccionistas desde luego, tienen a su favor numerosos beneficios que han rendido desde su implantación. En la baja de las importaciones ciertamente han contribuído aunque no son ellos la única causa. El bajo precio del azúcar, el reflejo de la crisis mundial y otros elementos, pueden considerarse las causas de nuestra crisis».

Acusaciones...

(Continuación de la PRIMERA)

ra la causa que se había instruído contra el general Berenguer, que era Ministro de la Guerra a la sazón, debido a que no se había encontrado indicio alguno de culpabilidad. Otro tanto ocurrió con la investigación que se llevó a cabo para determinar si los miembros del Consejo de Guerra que juzgó a ambos capitanes en Huesca había cumplido todos los requisitos de la ley.

La nueva denuncia ha sido presentada por Francisco Galán, hermano de Fermín Galán.

Otras denuncias se han formulado también contra los miembros del gabinete que presidía el Marqués de Alhucemas,—exceptuándose a Santiago Alba, que huyó presuroso a París—acusándoseles de no haber intentado impedir el golpe militar dado por el general Primo de Rivera en Septiembre de 1923. En el escrito se hace referencia también al Rey Alfonso, declarando que hubiera podido suprimir el golpe militar y ejecutar al general Primo de Rivera como rebelde.

La denuncia declara también que el Rey permitió que se suspendiera la Constitución de 1876 y que, por lo tanto, es responsable personalmente de todos los acontecimientos que se sucedieron, incluso de las ejecuciones de Jaca.

La querella ha sido presentada contra el ex-Rey Alfonso y todos los Ministros monárquicos habidos en España desde el golpe de Estado del General Primo de Rivera, es una acusación particular que se hace a nombre del hermano del capitán Fermín Galán, fusilado en Jaca.

La querella ha sido presentada por un letrado, con poderes del querellante, al Tribunal Supremo, que hasta el momento no ha resuelto si la admite o no, y mientras ese alto organismo judicial no la estudie, nada se sabe de si el ex-Rey será o no procesado. Los juristas creen que el procesamiento del ex-monarca es difícil, pues corresponde al Parlamento juzgarle.

ANUNCIESE EN EL Diario de la Marina

Sería muy...

(Continuación de la PRIMERA)

cesita alimentos especiales, como jugos, leche, huevos, etc.

A excepción de La Habana y Regla—sigue diciendo nuestro interlocutor—Sanidad tiene a su cargo la recogida de basuras y limpieza de las calles de todas las demás poblaciones de la República con un crédito total mucho menor que el que tiene Obras Públicas sólo para la capital. Entre esas poblaciones las tiene Sanidad con una extensión superficial muy poco menos que La Habana. Cienfuegos, Santa Clara, Camagüey, Oriente, Sagua, Cárdenas, etc. También tenemos Santiago de Cuba, Pinar del Río, Holguín y otras. Muchas de estas ciudades no están asfaltadas, ni tienen buenas calles siendo, por tanto, muy difícil su limpieza, sobre todo en épocas de lluvias.

Sanidad también tiene a su cargo—añade—la atención no sólo de enfermos, sino de menesterosos, hombres, mujeres y niños, que acuden a diario en solicitud de atención facultativa, protección y asilo. Tiene a su cargo el mantenimiento de 1,32 niños desvalidos en distintas instituciones y colegios de La Habna»

En nuestro afán de pulsar distintas opiniones sobre estos asuntos de vital importancia, hemos recogido también las manifestaciones de un viejo sanitario que formó parte de la Sanidad Militar Americana de 1899 quien se expresó del siguiente modo

«El Gobierno en estos momentos está realizando una buena obra, dándole asilo en los pabellones de Tiscornia a los inmigrantes sin trabajo y buscándose al propio tiempo en los campamentos militares un lugar adecuado para admitir mayor número de esos extranjeros en la indigencia, hasta que sean reembarcados. Pero, también, existen numerosos cubanos en la situación desesperada que no tienen otro recurso que acudir a la Secretaría de Sanidad y Beneficencia en solicitud de ayuda. Bueno sería que ese Departamento contara con medios para mantener en estas circunstancias especiales cocinas económicas en determinados hospitales y asilos, y lo que es más habilitar locales para darle albergue a tanto desamparado».

Esta importante Secretaría de Sanidad—añade—tiene el deber de velar por la salud pública, hacer medicina moderna (medicina preventiva), sostener una profilaxis constante de las enfermedades que puedan convertirse en epidemias, de las enfermedades calificadas como cuarentenables.

Hay compromisos internacionales por los que es necesario mantener un estado de salubridad inmejorable en toda la República. Es necesario que el sanitario mantenga una estrecha vigilancia contra la invasión de las enfermedades contagiosas, ya que las vías de comunicaciones son cada día más rápidas entre ellas el aeroplano, que acorta las distancias de manera considerable.

En cuanto a lo que le queda a Sanidad del presupuesto para pagar sus empleados—expone el viejo sanitario—también es algo que se tiene que tomar en consideración en el anteproyecto de presupuestos. La cantidad es irrisoria. De ahí que el doctor Tapia, médico de la Asociación Hijas de Galicia, del Centro Gallego de La Habana, haya publicado en el DIARIO y otros periódicos ayer que muchos médicos sólo devengan un sueldo de cuarenta pesos mensuales Lo mismo ocurre con los jefes locales, que tienen la responsabilidad sanitaria de sus respectivos términos; con los bacteriólogos, químicos, etc.»

Nótase un...

(Continuación de la PRIMERA)

que de esa manera la histórica agrupación se reforzará suficientemente, para, en su día, luchar por la obtención de la mayoría de los cargos.

Es lo cierto, según nos dicen valiosos elementos del conservatismo, que agitanse tres tendencias en el seno del Partido. Una, que trata de viabilizar la «entente» con el Gobierno, y de que son máximos animadores el senador Wifredo Fernández y el representante Santiago Rey. Otra, que cree que será posible el triunfo en el futuro—a base del general Menocal como bandera—y de la que son líders los representantes Carlos Manuel de la Cruz y Miguel Angel Aguiar. Y la última—partidaria de la renovación total—que, acaso, aliente en la hora precisa, las aspiraciones de los doctores Manuel Castellanos o Santiago Verdeja.

De todas maneras, es lo cierto, que en la vieja agrupación de Lanuza y Varona hay diversas corrientes de opiniones, que impiden su anquilosamiento.

Se han puesto de moda las medias de hilo para la playa y el sport principalmente.

Pero también se usan en la casa y en la calle, porque son frescas, y se están fabricando en un tejido muy igual y de lucido efecto.

De tejido fino, calidad muy durable, talón estrecho. En todos los colores de moda. El par..... 0 60
Seis pares..... 3,25

De hilo persa de clase superior, tejido chiffón, cuchilla calada al costado. En todos los colores e imitando la piel quemada. El par..... 0,75
Seis pares..... 4,00

De hilo en calidad extra, tejido redondo especial por su duración, cuchilla calada. Todos los tonos.
El par..... 0,90
Seis pares..... 5,00

De hilo clase extra superior, tejido redondo sin brillo o chifón extra fino, cuchilla calada. Todos los matices.
El par..... 1,25
Seis pares..... 7,00

De hilo insuperable por su tejido que imita la seda sin brillo. En todos los colores. El par..... 1,40
Seis pares..... 8,00

Planta baja.

El Encanto

«DIAMANTE», ACUSADO DE UN ASALTO

Jack Diamond, Rey del hampa neoyorkina, encarcelado en la prisión de Catskill, N. Y., después que el Gran Jurado le ha acusado, en unión de Jim Dalton, como autor de un asalto en Grover Park, Cairo, N. Y., en que perdió la vida el chofer de un camión, el que fué apaleado, quemado y más tarde colgado.

Recientemente ha llegado a la India el nuevo virrey, que habrá de suceder a Lord Irvin, el Earl y conde de Willingdon. En la presente foto vemos el corte jo que lo acompañó hasta el Palacio de Gobierno en Bombay, en los momentos de atravesar la famosa puerta de la India.

Una oferta especial de telas blancas.

HOY TERMINA

Holán batista de lino puro. La pieza de 10 varas..... 3.00
Holán clarín de puro hilo. La pieza de 10 varas..... 3,00
Cotanza legítima. La pieza de 10 varas..... 5,00
Lienzo belga, especial para ropa interior de caballero. La pieza de 10 varas 5.00
Bramante Florete muy fino. La pieza de 10 varas..... 5,50
Crea de puro hilo, especial para fundas. La pieza de 15 varas..... 5,75

Planta baja.

El Encanto

LA MODA MASCULINA en la PLAYA.

Usted habrá visto las revistas norteamericanas y europeas de las primeras semanas del verano. La playa y los deportes marítimos ocupan lo preferente de la actualidad. La vida al aire libre es lo elegante.

Naturalmente, el tema determina un aspecto de la moda. Usted habrá visto trajes de baño que han llamado la atención, trajes que usted quisiera usar en la Habana.

Esos trajes están en EL ENCANTO. En el nuevo surtido figuran todos los modelos en boga. Véalos en el Departamento de Caballeros.

A lo excelente de su calidad corresponde un precio módico, muy considerado.

Planta baja.

El Encanto

M.E.C.D. 2016

SECCION A

TELEFONOS. Centro Privado . M-7911 Imprenta . . M-9665 Máquinas . . M-3450 Clasificados . A-3333 Radio . . . M-7714

DIARIO DE LA MARINA

TELEFONOS. Centro Privado . M-7911 Imprenta . . M-9665 Máquinas . . M-3450 Clasificados . A-3333 Radio . . . M-7714

SECCION A

AÑO IC — El periódico más antiguo de Cuba — LA HABANA, MIERCOLES, 27 DE MAYO DE 1931 — Acogido a la franquicia postal — PAGINA ONCE

La España Actual

Condescendencias Peligrosas

por León ICHASO

Señalamos ayer con Melquiades Alvarez como uno de los dos peligros extremos de la República española el fanatismo rojo, la demagogia más allá de la ley, del orden y de la autoridad. Hoy, como si los hechos quisieran ratificar la visión del gran orador reformista, nos habla el cable siniestramente de los obreros campesinos de Andalucía que en actitud abiertamente rebelde y burlándose de las disposiciones dadas expresamente ante el conflicto por el Capitán General de aquella comarca fuerzan a los patronos con imposiciones arbitrarias e ilegales. Estos han manifestado que si continúan en el desamparo en que los ha dejado el Gobierno provisional, se verán obligados a abandonar sus propiedades. Agrega el cable que las medidas con que el Gobierno procura ganar las simpatías de las masas "comienzan ya a dar esos frutos funestos".

No es este un conflicto local; no es un mal aislado en una sola región. Apenas hay ya provincia española en que esa demagogia no se mueva y se revuelva con más o menos fuerza. Ya lo señaló Azorín en su artículo "Los tres peligros", publicado en el "Crisol", de Madrid. "El primer peligro dice el ilustre escritor—es el comunismo. Hay en España comunistas en Madrid; los hay en Barcelona, los hay en el campo andaluz".

Y ese peligro de la demagogia roja no se conjura con débiles condescendencias y halagos a las muchedumbres empeñadas en imponer sobre toda ley y sobre todo código los ímpetus de su voluntad rebelde. No habla nunca por esas masas amorfas la opinión nacional. No se asienta, no se puede asentar sobre sus puños airados la verdadera, la augusta soberanía del pueblo. Esta opinión y esta soberanía se mueven más mudas, pero más intensas y más eficaces en el subsuelo nacional; en los que hablan sotto voce por no interrumpir su meditación y la de los demás; en los que primero piensan largamente y luego actúan resueltamente. En este subsuelo se han incubado todas las fecundas agitaciones, todos los transcendentales progresos de los pueblos. Es ahí, entre los que gritan por dentro y no por fuera donde, sobre todo en momentos escabrosos de transición, en momentos en que el vino del triunfo revolucionario se puede subir tan fácilmente a la cabeza, ha de buscar sus normas y sus rumbos el Gobierno provisional de España. A él le toca tener la responsabilidad, la conciencia plena y la ecuanimidad y el sentido estadista que forzosamente les ha de faltar a las masas apasionadas e irreflexivas.

Tu misión—le dice en concepto al tribuno demagogo Publio el Desterrado en la obra de Benavente "La Ciudad alegre y confiada"—es bien fácil, cómoda y llana; excitas las pasiones, ya de suyo exaltadas de las turbas, estimulas sus vicios, halagas sus morbosas inclinaciones. Y ellas—¡claro está!—te aplauden, te vitorean y te elevan sobre sus hombros. Lo difícil y lo enojoso es censurarles esos vicios y esas pasiones; increparlas por sus desmanes y violencias; contenerlas enérgicamente en sus ciegos enardecimientos.

España está muy por encima de esas simpatías de la demagogia que a costa de la justicia y del principio de la autoridad—tan sagrado como el de la democracia—y con grave peligro de la misma República quiere conquistar el Gobierno. No vale la pena de haber impulsado una revolución, si se sale de una dictadura para entrar en otra peor; en la de la anarquía. Otras medidas hay—las del régimen social agrícola que harmonicen los intereses de la propiedad con los de los obreros campesinos—para resolver estos problemas agrarios. Las de las debilidades imprudentemente contemporizadoras; las de las dejaciones de la autoridad a cambio de una populachería transformadora de la libertad en licencia y libertinaje, lejos de extinguir el peligroso incendio—pueden azuzarlo y agravarlo de tal suerte que llegue a envolver al fin en sus llamas al mismo Gobierno Provisional.

A NUESTROS SUSCRIPTORES

TODA queja relacionada con deficiencias en el servicio de Suscripciones del DIARIO DE LA MARINA e INFORMACION, tanto en la Habana como en el Vedado, Jesús del Monte, Marianao, Regla y Guanabacoa, debe sernos comunicada por el

Teléfono: A-3785

Donde será atendida en el acto, desde las horas:

7 a. m. a 10 p. m.

TODOS LOS DIAS

TANTO LAS DERECHAS COMO LAS IZQUIERDAS ESPANOLAS ATACAN DURAMENTE A MELQUIADES ALVAREZ, EX-JEFE DEL PARTIDO REFORMISTA POR SU POLITICA TAN OPORTUNISTA

El ejército español será de 120.000 hombres en la Península y 40.000 en Africa

ANTES DE JULIO ESTARAN IMPLANTADAS LAS REFORMAS MILITARES

MADRID, mayo 26. (AP).—Los planes de reorganización del Ejército, aprobados anoche en Consejo de Ministros, continúan poniéndose en práctica, no recatándose los jefes y oficiales de las unidades suprimidas para manifestar el descontento que les produce la desparación de regimientos de brillante historial.

Antes del día primero de julio, según acuerdo del Consejo, tendrá que quedar terminada la reorganización la cual se efectuará por medio de regiones. Con las citadas reformas se espera que el Ejército español en pie de paz quedará reducido a 120,000 hombres en la península e islas adyacentes y Canarias y de 40,000 en Marruecos.

Es probable que en la actualidad no estén prestando servicios mayor número de tropas en la península si bien un gran contingente se halla disfrutando de licencias temporales

Los cuadros de oficialidad, que ahora constan de siete mil jefes, oficiales y subalternos, quedarán reducidos a poco más de la tercera parte

Calcula el ministro de la Guerra que cuando esté terminada la reorganización, se habrá hecho una economía de 200 millones de pesetas.

IZQUIERDAS Y DERECHAS ATACAN A MELQUIADES ALVAREZ

MADRID, mayo 26. (AP).—El discurso pronunciado el domingo por el exjefe del partido reformista, don Melquíades Alvarez, no ha complacido a las derechas ni a las izquierdas. La política oportunista del líder asturiano continúa, pues, sin lograr mayor éxito del que obtuvo en los tiempos de la monarquía.

Izquierdas y derechas tienen acres censuras para la labor política de don Melquíades y recomiendan a sus partidarios que se guarden contra él. Puede decirse que solamente ha recibido don Melquíades el aplauso de los que siempre se lo tributaron, lo mismo cuando se inclinaba a la república que cuando lo hacía a la monarquía.

Para que se juzgue de la impresión que ha causado el discurso de don Melquíades basta con reproducir los comentarios de los dos periódicos más representativos de la izquierda y de la derecha: «El Socialista» y «El Debate»:

«El Socialista» dice que «nos hallamos ante una ruina política política titubeante e indecisa. Durante la monarquía nada hizo por el triunfo de la República, siendo lamentable que quiera ahora sumarse a estas filas».

Por su parte «El Debate» dice: «Se han pasado Melquíades Alvarez y sus amigos al lado siempre del laicismo. Para los buenos católicos es peligroso en extremo, por eso le negamos nuestro apoyo».

Atribuyéndose Antes la Baja de la Peseta al Odio a la Dictadura, no se Explica el Gobierno Cómo Siendo la Mayoría Republicana Desciende la Divisa más Cada día

HAY HUELGA EN SAN SEBASTIAN

Mil quinientos pescadores querían soltar a los presos

MIL QUINIENTOS PESCADORES QUERIAN LIBERTAR LOS PRESOS

SAN SEBASTIAN, mayo 26 (AP).—Mil quinientos pescdores en huelga y obreros sin trabajo celebraron hoy una manifestación de protesta, y se dirigían a la cárcel para poner en libertad a todos los presos, cuando se presentó la Guardia Civil, disolviéndolos.

Fuerzas de la Guardia Civil tienen ocupadas militarmente todas las entradas de la ciudad con el fin de impedir que los huelguistas se trasladen a otras poblaciones o que de éstas lleguen obreros a engrosar las filas de los descontentos en ésta.

Los huelguistas intentan paralizar completamente el trabajo en esta ciudad y celebrar una manifestación de protesta contra el Gobierno Provisional.

ADQUIERE GRAVEDAD LA HUELGA DE LOS PESCADORES

SAN SEBASTIAN, mayo 26 (AP).—Han sido detenidos por las autoridades tres pescadores que, con muchos otros, se dirigían al puerto de Pasajes para evitar la salida de los barcos de pesca.

Cuando el grupo de alborotadores se dirigía de San Sebastián a Pasajes hallaron en la carretera un camión cargado de redes y aparejos de pesca, de los que se apoderaron, quemándolos.

Por otra parte, la comisión de huelga ha amenazado al gobernador civil de la provincia con asaltar la cárcel y poner en libertad, por su cuenta, a los presos.

Témese que el conflicto adquiera graves proporciones y sean secundados por los demás pescadores del norte de España, y las autoridades adoptan toda clase de precauciones

DISTURBIOS OBREROS EN EL PUEBLO DE GUILLENA

SEVILLA, mayo 26. (AP).—En el pueblo de Guillena se registraron hoy serios desórdenes, descbedeciendo los obreros todos los bandos y amenazas del capitán general de la Región.

Las protestas comenzaron al tenerse conocimiento de las bases del trabajo que se preparan en esta ciudad las cuales no satisfacen a los obreros, produciendo más tarde serios disturbios que obligaron al capitán general a despachar una compañía de soldados de infantería para el pueblo de Guillena.

Las medidas desacertadas del ministerio de Hacienda pueden ser causa de la baja

MADRID, Mayo 26. (AP).—Una nueva baja de la cotización de la peseta ha coincidido con la intensificación de la campaña por parte del Gobierno a fin de impedir la salida de capitales del país.

La peseta bajó hoy a razón de 10.28 por dólar en las transacciones habidas en el mercado, aunque el Gobierno anuncia que el cierre fué de 10.23.

El ministro de Hacienda Indalecio Prieto ha declarado que no acierta a explicarse las fluctuaciones que sufre la peseta, pero insistió en que redoblará sus esfuerzos con el fin de impedir que los capitales se ausenten de España. Sábese que ha ordenado a Antonio Sacristán, Director de Aduanas, que haga una visita a las ciudades españolas de la frontera con Francia para que inspeccione sus aduanas y vea la manera de hacer mas eficaz el cordón financiero.

También ha ordenado Prieto que se inspeccionen todos los buques que salen de puertos españoles por tener noticia, según se dice, de que considerables fondos han sido enviados como mercancía por los vapores.

Por otra parte, los banqueros aseguran que por la frontera se están sacando capitales de España por distintos métodos y que muchos españoles están ofreciendo altos precios por cheques norteamericanos y de otros países extranjeros.

Para agravar más la situación, el ministro de Hacienda, atribulado por la inutilidad de todos sls esfuerzos ha dictado una medida que consiste en exigir a los españoles que residen fuera de España y que quieran utilizar los fondos que tienen depositados en los bancos españoles, que vengan a España personalmente.

Esta última medida, como todas las que se han dictado por el ministerio de Hacienda español desde que se instauró la república, solo han contribuído a perjudicar la divisa monetaria, ya que el factor político, al cual se atribuía exclusivamente la baja de la peseta, ha desaparecido a juzgar por las declaraciones del Gobierno.

Si la situación de España durante los últimos tiempos de la Dictadura abonaba, según todos los críticos de la República, la baja de la peseta y siendo la inmensa mayoría del país republicano como asegura el Gobierno, no se explica que la peseta baje de no ser por desaciertos del ministerio de Hacienda.

JUAN MARCH ES MUY VIGILADO

Minas y fábricas de potasa cerradas a causa de huelga

MADRID, mayo 26. (AP).—La policía vigila constantemente la residencia de don Juan March, considerado como uno de los españoles más ricos, por acusársele de haber sobornado a los ministros durante la Dictadura, a fin de obtener el monopolio del tabaco en Marruecos.

Dos médicos republicanos que visitaron a March han declarado que se encuentra padeciendo una grave afección al hígado y que no debe ser trasladado a la cárcel por ese motivo, a causa de que se pondría en peligro su vida.

El Fiscal de la República, don Javier Elola, ha dicho, sin embargo, que agotará todos los recursos a fin de que, no obstante la enfermedad que padece don Juan March, sea arrestado, encerrado en la cárcel y juzgado.

Los exministros de Gracia y Justicia, Galo Ponte, y de Marina, contralmirante Cornejo, ya han sido encarcelados.

EN HUELGA LOS OBREROS DE LAS MINAS DE POTASA

BARCELONA, mayo 26. (AP).—Se han declarado en huelga los obreros de las minas de potasa de Suria, habiéndose clausurado las minas y la fábrica. Los empresarios y gerentes de las mismas han huido, temerosos de ser objeto de agresión por parte de los trabajadores.

Se teme por las autoridades que la huelga se extienda a toda la zona minera, en cuyo caso la situación sería muy grave.

La Guardia Civil custodia las minas y las fábricas para evitar que los mineros puedan tomar represalias contra los patronos.

EL VAPOR CORREO DE FRANCIA «ELGOLEA» HA ENCALLADO EN BALEARES

ALMA DE MALLORCA, Islas Baleares, mayo 26. AP. El vapor «Djemila», regresó en la noche de hoy con los pasajeros y la carga del vapor correo francés «Elgolea», que encalló hoy cerca del Cabo Pera.

La tripulación del «Djemila» dice que no tropezó con dificultades para trasbordar a los pasajeros y la carga, y que no hubo desgracias personales a pesar de que la situación del «Egolea» es difícil por estar encallado entre rocas.

Embarcaciones de los puertos franceses y españoles equipados con buzos, han salido para el lugar donde está el buque encallado a fin de ver si es posible ponerlo a flote.

El «Djemila» continuará mañana viaje a Argelia, llevando los pasajeros del «Elgolea».

ES PERSEGUIDO CALVO SOTELO

Salvatella, ex-ministro, es el probable comisiario en Africa

MADRID, mayo 26. AP.—Continúa el examen minucioso de las gestiones realizadas por el ex-Ministro de Hacienda, don José Calvo Sotelo, así como del personal de operaciones de la Bolsa, con motivo de un préstamo desautorizado de setenta y un millones de pesetas hecho al Banco de España.

También se procederá al examen de la actuación del Comité de Cambios que intervino en las indemnizaciones a las compañías petrolíferas antes de la creación del Monopolio de Petróleos que, según la opinión de los denunciantes, causó al Estado la pérdida de 53.000,000 de pesetas.

SALVATELLA, PROBABLE COMISARIO CIVIL DE MARRUECOS

MADRID, mayo 26. AP.—Anúnciase que es probable que el ex-Ministro liberal don Joaquín Salvatella sea nombrado Comisario Civil de la Zona española de Marruecos.

Salvatella fué procesado en San Sebastián por haber publicado una carta en la cual acusaba al Rey Alfonso de ser el causante de la Dictadura.

EL ARZOBISPO DE TARRAGONA SEPARATISTA

A pesar de la reserva del gobierno se sabe que tiene 3 partes la protesta papal

MADRID, Mayo 26. (AP)— El Gobierno ha puesto a la disposición de la viuda de Blasco Ibáñez un buque de guerra para verificar el traslado de los restos del novelista valenciano desde Menton, Francia, donde descansan, a Valencia, habiendo acordado que se les tributen honores de Embajador.

Sábese que el Presidente Provisional irá a Valencia para recibir los restos y que se trata de levantar un monumento a Blasco Ibañez en Madrid.

VIDAL Y BARRAQUE CONDENA LOS ACTOS ANTI-RELIGIOSOS

MADRID, Mayo 26. (AP).—Contrastando con la actitud de los demás Arzobispos y Obispos españoles, que desde los primeros momentos se pronunciaron contra el régimen republicano a causa de estar perfectamente enterados de su contenido anticlerical, el Arzobispo de Tarragona, Cardenal Vidal y Barraqué, ha publicado una pastoral concebida en términos templados en la cual se limita a lamentar «los tristes acontecimientos del pasado al mismo tiempo que hace pública protesta de los hechos en forma paternal».

La actitud del Cardenal Vidal y Barraqué no ha sorprendido a los círculos católicos, donde no se esperaba otra cosa.

Como se recordará el Cardenal Vidal y Barraqué, que simpatiza con la causa separatista de Cataluña, adoptó una actitud hostil a la Dictadura de Primo de Rivera por las medidas que ésta tomó contra la campaña separatista catalana. Es natural que ahora, que existen mayores probabilidades para el logro de sus ideales separatistas, no quiera enfrentarse con el poder central republicano.

CONTENIDO DE LA PROTESTA DEL VATICANO

MADRID, Mayo 26. (AP).— Se ha podido saber, no obstante la absoluta reserva que guardan los miembros del Gobierno, que la protesta enviada por Su Santidad el Papa Pio XI al Gobierno Republicano, por conducto del Nuncio Apostólico, Monseñor Tedeschini, está dividida en tres partes.

La primera de ellas es una protesta concreta contra la destrucción de propiedades religiosas en Madrid y provincias, y no solamente por los daños en sí, sino porque muchas imagenes y objetos del culto fueron sacerdotes, monjes y monjas maltratados.

En la segunda parte de la nota se protesta contra la campaña anticatólica, que, en opinión de la Iglesia, ha sido dirigida por los Ministros del Gabinete, señores Marcelino Domingo, de Instrucción Pública, y Fernando de los Ríos de Justicia.

En la tercera parte se protesta por el hecho de que se obligase al Cardenal Segura, arzobispo de Toledo y primado de España, a abandonar el territorio de la peninsula.

DE CALIMETE

Celebración de la fecha del 20 de Mayo.-Obra altruista

Por primera vez en Calimete se ha celebrado el 20 de Mayo, realizando un acto sublime, brillante, que marca el derrotero iniciado por la gran idealidad que realiza la benemérita Asociación de Padres, Vecinos y Maestros, alma mater, de todo l oque significa el mejoramiento material yespiritual del niño.

Los niños de las Escuelas Públicas fueron obsequiados con 60 pares de zapatos y 60 uniformes, lo que unido al Desayuno Escolar, establecido desde el día 18 del actual hasta finalizar el curso, han sido las notas sensacionales en estos días durante los cuales, con la mano en el corazón y el pensamiento en los grandes hombres que nos dieron patria, saludamos la enseña gloriosa de la libertad.

A las 8 a. m., todos los alumnos de las Esvuelas 3 y 4 reunidos iniciaron el nutrido programa con el Himno al 20 de Mayo, con la ceremonia de izar la bandera, disertando el señor Presidente sobre el simbolismo de la Patria y sus mártiresü recordándoles a los niños pudientes, la caridad en favor de sus compañeros menos solventes; hableles del Apóstol, recomendándoles el amor, el cariño y el auxilio para todos nuestros semejantes.

Varios alumnos recitaron poesías, composiciones y cantos alusivos a la celebración.

El pueblo, autoridades y familiares colmaban el lugar donde se verificaba tan emocionante ceremonia. A medida que se llamaban los niños favorecidos, sus compañeros los aplaudían siendo así mismo agasajados por los miembros directivos, señoras y señoritas, profesoras y señorita Caridad García; señor I. Carreras Alcalde; señor José A. Alvarez; señor A. Valladares, etc.; terminando con el Himno Nacional, Flores a la Bandera yvivas a la Asociación y sus miembros.

La segunda parte del programa fué cumplida invitando a las distinguidas profesoras señoras María L. Puentes, Blanca y María T. Arenas, señoritas Amada y Sirena Magín; Str Solano a presenciar la distribución del desayuno, acto que se realiza en nuestra morada; el orden, la disciplina, la segularidad y precisión que tienen los escolares, fué motivo de felicitaciones por parte de nuestras compañeras, del donativo realizado; posteriormente, fueron también obsequiadas brindando todas por la estabilidad, cordialidad y propiedad de nuestra querida República.

La obra realizada por nosotros es una prueba más que robustece la idealidad de nuestra Asociación ,la más entusiasta y valiosa de sus similares en toda la nación.

El pueblo ha tenido la oportunidad de levantar acta del trabajo realizado por nosotros en cumplimiento de lo que estimamos nuestro deber, realizando uno de los fines que perseguimos en recompensa del niño necesitado. La grandeza de una institución, no la hace el número de sus componentes, sino la pureza de sus ideales.

La Asociación siente el júbilo que trae aparejado la necesidad vencida cuando no se tienen imitadores, nuestros corazones nos impulsan para realizar grandes actos que se traduzcan en haber todo el bien posible a nuestros pequeños que sufren las consecuencias de la indiferencia y del olvido.

Nuestro distinguido amigo el doctor Faustino Gutiérrez Gómez, me obsequia con una alocución dedicada a los alumnos de las Escuelas de Colón, acúsola recibo, felicitándole por su exquisito trabajo, un verdadero canto patriótico a la patria y una enseñanza para los futuros ciudadanos de la República; cierra su alocución con un valioso pensamiento del Apóstol de la Dibertad, del Maestro, cuando predicaba que, «La Patria no será nunca triunfo, sino agonía y deber».

Mi felicitación al ocmeptente letrado, insustituible Presidente de la Junta de Educación de Colón, cuya ejecutoria constituye un timbre de honor, para los que como nosotros, compartimos y admiramos la espinosa labor en el desenvolvimiento de la Enseñanza Pública.

Dr. Ramírez.

MISA DE REQUIEM

Con motivo de cumplirse el primer aniversario del sentido fallecimiento de la que en vida fué virtuosa dama Carmen Marcos Rodríguez, celebróse el pasado día 20 una misa de requiem en la capilla central del Cementerio de Colón, por el eterno descanso de la virtuosa desaparecida

Numerosas fueron las familias que acudieron a testimoniar a los dolientes sus votos más sentidos como prueba de la alta consideración en que se les tiene en el seno de nuestra sociedad. El señor Mendivel, a nombre de los familiares, pronunció una sentida oración expresando la gratitud de los allegados de la desaparecida.

DESTRUIDO UN CIRCULO VASCO

Cincuenta nacionalistas en manifestación tumultuosa

BILBAO mayo 26. AP. Mensajes del cercano pueblo de Olaveaga dicen que cincuenta nacionalistas vascos asaltaron el círculo de una fracción política rival, cuyo smiembros se denominan democratas, y destruyeron todos los muebles, arrojándolos por la ventana.

Los nacionalistas celebraron después una manifestación por las calles y destrozaron todos los letreros que dan nombres a las mismas.

De Bilbao salieron fuerzas de la Diputación Provincial para impedir nuevos desórdenes.

LUCIDA FIESTA EN LOS ARABOS

El Liceo festejó la fecha del 20 de mayo. La Verbena

Para festejar la gloriosa fecha del 20 de Mayo, la Sociedad Liceo, de Los Arabos, organizó una fiesta bailable que resultó muy lucida, a pesar del mal tiempo reinante. Ese día llovió como hace tiempo no se recuerda nada parecido; las calles quedaron convertidas en grandes lagunatos. Dentro de poco no será necesario ir a cazar Cocodrilos y Caimanes a la Ciénaga de Zapata; en las hermosas furnias de nuestras calles se darán mejores y más grandes.

El citado baile que fué un éxito completo se debió a la iniciativa de dos socios todo entusiasmo y amor por el Liceo, al señor Angel Collazo que se afana y desvive por ver a la sociedad como en sus buenos tiempos y al joven Herminio Montero, que lo secunda con el mismo interés.

A las diez de la noche el salón que lucía bellamente adornado, estaba materialmente ocupado por las familias más distinguidas de nuestra sociedad.

El cronista quedó gratamente sorprendido al ver reunidas en los elegantes y espaciosos salones del Liceo, tantas muchachas bonitas. No me engañó el correcto y siempre tan cumplido amigo Roberto Crucet, quien me dijo «venga a este baile para que tenga oportunidad de ver las bellezas de mi pueblo, le participo que no se dejan ver más que en los días que repican gordo, mejor dicho, en los días de fiesta patriótica». Pérdonenme bellísimas señoritas, si omito involuntariamente algún nombre.

Un manojo de frescas y fragantes rosas formábanlo: Consuelo Chegin María y Luisa Santana Gracielita Betancourt. Carmen Crucet (Muñequita) Anita, Angelina y Gloria Castellón, María Josefa y Rosita Vila.

Encantador grupito lo componían Teresita García, Isabelita Chaar, Blanquita Ramos, Merceditas Iglesias, Etelvina Bernal, Celia Morales, las lindas hermanitas Valladares, Esther Vega, Clarita Castellanos, América Frasqué, Blanquita y Alvido Hernández y Virginia Alvarez.

Entre las damas elegantes recordamos a: Angela Rodríguez Maribona de Gómez, Carmelina Duarte de Crucet, Julita Hernández de Collazo, Casimira Padrón de Villasante Ana Martínez de Santana, Micaela Fernández Vda. de Bernal, señora viuda de Valladares, señora de Frasqué. El cronista promete asistir a la próxima fiesta del Liceo, en la seguridad de que repuesto de su primera sorpresa, procurará tomr nota de toda la concurrencia.

LO CELEBRAMOS

Se encuentra fuera de peligro y en franca convalecencia, las graciosas hermanitas Esperanza y Beatriz Gutiérrez, hijas amantísimas de mi particular amigo Marcelino Gutiérrez.

ENFERMO

Desde hace días salió de este lugar para ingresar en «La Covadonga» Casa de Salud del Centro Asturiano, de la Habana, el joven Diego Rodríguez, socio industrial de una importante casa de comercio de esta localidad. Sus amistades celebrarán mucho el retorno a esta sociedad, donde tanto y tan bien se le quiere

BIENVENIDA

Pasando unas cortas vacaciones se encuentra reunida con sus amantes padres, Margarita Heres y Pascual, educanda del prestigioso Colegio Teresiano, en el Vedado, felicidades a Margarita y a sus estimados papás.

VERBENA

La prestigiosa sociedad Martín Morúa Delgado, que preside con gran entusiasmo y acierto el señor Manuel Roque Zúñiga, celebró en días pasados una magnífica Verbena con el fin de recaudar fondos para hacer a la casa social algunas reformas que la nueva directiva tiene en proyecto. Fué un franco éxito artístico y económico, que bien merecido lo tiene la comisión organizadora de tan simpática fiesta. El joven Pedro Zúñiga, competente y activo Secretario, Clemente Aise, director y Benito Chantez Herrera, Tesorero, recibieron con tal motivo muchas felicitaciones; a ellas uno la mía no menos entusiasta.

La graciosa señorita Alicia Martiatu, que resultó reina de la Martiatu, que resultó reina de la Verbena, será obsequiada en fecha próxima, con un espléndido baile en su honor; dado el entusiasmo reinante, promete quedar dicha fiesta muy lucida.

El Corresponsal.

35,000 MUJERES PROTESTAN POR LA QUEMA Y SAQUEO DE IGLESIAS

Por medio de un decreto publicado ayer por el Gobierno se establece el seguro de la maternidad para las obreras

MADRID, mayo 26 AP.-Una delegación de damas católicas de Madrid visitó hoy al Presidente Niceto Alcalá Zamora y le hizo entrega de un documento, que lleva las firmas de 35.000 mujeres españolas, protestando contra los recientes atentados salvajes contra las iglesias y conventos en España

Piden las mujeres españoles la enseñanza obligatoria de la religion católica en las escuelas; garantías para las demás organizaciones e instituciones católicas y el regreso del Cardenal Primado de España, Monseñor Segura, del Obispo de Vitoria, monseñor Mugica y del Obispo de Málaga, monseñor García, que salieron de España con motivo de los acontecimientos.

Se tiene entendido que el documento se discutirá en el próximo consejo de ministros.

Mientras tanto, los funcionarios del Gobierno están estudiando la protesta del Sumo Pontífice contra los motines antirreligiosos en España, a fin de contestarla.

Tanto los funcionarios del Estado como de la Iglesia se han negado a hacer comentarios publicamente acerca de la nota del Papa.

DECRETADO EN MADRID EL SEGURO DE LA MATERNIDAD

MADRID, mayo 26 AP. El Gobierno dió hoy el decreto de seguro de la maternidad, por el cual las obreras disfrutarán de asueto seis semanas antes del parto y otras seis después. En esas doce semanas se les abonará un subsidio obligatorio por cuenta de los obreros y patronos.

Noticias Sociales de Puerta de Golpe

Regreso. Presentación. Una señora operada. Despalillo

Después de pasar una temporada en el vecino pueblo de Los Palacios, he regresado al hogar de mis queridos padres, desde donde reanudaré mis crónicas de Puerta de Golpe.

PRESENTACION

En días pasados fui presentada por el distinguido joven Clemente Rojas al señor José Calero, inspector viajero de este DIARIO. Pasamos un rato de agradable charla.

REGRESO

Ha regresado a su hogar la elegante señora Eloisa Varela de Diaz, despues de sufrir una difícil operación en la capital habanera. Vino acompañada de sus monísimos niños Pedro Raúl y Octavito y de su esposo el reputado Dr. Pedro Díaz Venereo. Me complazco en felicitar a Eloisa por su mejoría.

UN BABY

Se ve colmado de alegría el hogar de los esposos Estela Díaz y Santiago Arencibia con la llegada de una hermosa niña.

Felicidades y un beso a la bebita.

TALLER DE DESPALILLO

Para el diez o el quince del mes entrante quedará instalado en este pueblo un taller de despalillo del señor Cacho Suárez, gracias a las gestiones realizadas por las principales personas de este pueblo y muy especialmente por las que ha hecho el Sr. José G. Díaz, los felicito a todos, y en particular a Cacho.

Nena ARENCIBIA.
Cronista Social.

COMBINACION DE ALTOS CARGOS PARA EL CUERPO DIPLOMATICO

La asignación de los capitanes generales para los gastos de representación quedará reducida a la mitad desde junio

MADRID, mayo 26 (ST).—Se han firmado los siguientes decretos y órdenes de Estado:

Nombrando Jefe de Sección en el Ministerio de Estado al consul general don Julio López Oliván, en Marruecos y Colonias.

Declarando disponible a don Manuel Casulleras, ministro plenipotenciario de tercera clase, nombrado en Santo Domingo.

Nombrando cónsul general en Hamburgo, a don Ricardo Gómez Navarro, consejero comercial en Berlín.

Admitiendo la dimisión que ha presentado de su cargo a don Carlos López Dóriga, ministro plenipotenciario de segunda clase, en el Cairo.

Nombrando cónsul general en París, a don Joaquín Márquez, que desempeñaba igual cargo en Argel.

Nombrando cónsul general en Argel a don Joaquín Pereyra, excedente voluntario.

Nombrando en Méjico a don Rafael Fonrs Cuadra, que prestaba sus servicios en la Embajada en Londres.

Nombrando secretario de segunda clase en la Embajada de España, en Londres, a don Javier Bermejillo, que prestaba sus servicios en la legación en Méjico.

Nombrando secretario de tercera clase en el Ministerio a don Luis Roca de Togores y Pérez del Pulgar, que prestaba sus serviciós en la Embajada de España en Londres.

Nombrando secretario de tercera clase en la Embajada en Londres, a don Jacinto Ventosa, que prestaba sus servicios en el Ministerio de Estado.

DIMISIONES Y JUBILACIONES

MADRID, mayo 26, (ST).—Por el Ministerio de Estado, se han promulgado los siguientes decretos:

Admitiendo a don Manuel Allendesalazar y Aspiroz, conde de Montefuerte, ministro plenipotenciario de tercera clase, consejero de la Embajada de España, en Washington, la dimisión de dicho cargo declarandole en situación de excedente voluntario.

Declarando jubilado a don Francisco Yebra y Saiz, cónsul general de primera clase en el Consulado general de la nación de Amberes.

Idem a don Juan Goyeneche y de la Puente, conde de Casa Saavedra, ministro plenipotenciario de tercera clase, en situación de excedente voluntario.

Admitiendo a don Fernando Cassani y Herreros de Tejada, vizconde de Fefiñanes, la dimisión del cargo de secretario de primera clase en la Embajada de España, en París, declarándole en situación de excedente voluntario.

CONSEJEROS DE INSTRUCCION PUBLICA

MADRID, mayo 26 (ST).— Con arreglo a lo dispuesto en el decreto reorganizando el Consejo de Instrucción Pública, el Gobierno ha nombrado los consejeros siguientes:

Sección de Primera Enseñanza:—Don Pedro Blanco Suárez, don Luís Bello Trompeta, doña María Dolores Cebrián y Fernández Villegas don Sidonio Pintado Arroyo don Fernando Sainz Ruiz y don Manuel Alnaud Sánchez.

Sección de Segunda Enseñanza:—Escuelas de Comercio y otras especiales. Don Joaquín Alvarez Pastor, don Rubén Landa Ibaz, don Leonardo Martín Echevarría, don Martín Navarro Flores y don Enrique Rioja y Lobianco.

—Sección de Bellas Artes y Escuelas de Artes y Oficios: Don Aurelio Arteta y Errasti, don Anselmo Miguel Nieto, don Andrés Ovejero Bustamante y don Amadeo Vives Roig.

Sección de Universidades y Escuelas de Veterinaria. Don Cándido Bolívar Pieltain, don Leopldo García Alas y García Argüelles, don Luis Jiménez de Asúa, don Santiago Pi y Suñer, don Claudino Sánchez Albornoz y don José Zirán y Paláu.

LOS PACTOS DE REPRESENTACION MILITAR

MADRID, mayo 6, (ST).—Se ha dispuesto que, desde el mes de junio queden reducidas a la mitad de su cuantía actual las asignaciones que para gastos de representación de los capitanes generales figuran en el presupuesto vigente.

Asimismo la del presidente del Consejo Supremo de Guerra y Marina, quedará reducida a 12.000 pesetas.

También se ha dispuesto que los jefes y oficiales de Complemento hagan promesa de fidelidad a la República en forma idéntica a como lo han efectuado los de las escalas activa y de reserva.

Una circular orudena a los capitanes generales de las regiones que en lo sucesivo se limiten las comisiones indemnizables conferidas a los jefes y oficiales de las suyas respectivas, a las estrictamente indispensables para el servicio

ACCIDENTE AUTOMOVILISTA

HUESCA, mayo 26.—(ST).— Después de cenar una peña de amigos, acordaron nueve de estos ir a pasar la noche en Barbastro, para lo cual tomaron una camioneta

Al pasar el vehículo por Siétamo frente a un molino donde habían tomado unas copas, chocó aquél con un árbol, perdiendo el conductor la dirección y precipitándose la camioneta por un barranco.

Resultaron muertos Santiago Sebastián García, de veinticuatro años y Gregorio Valero Allué, de veintiuno y los siete restante con heridas de pronóstico reservado.

Postales Españolas

EL REMEDIO QUE MAS URGE

por C. CABAL

El hambre del campo es tan grande que puede comerse a España.

Las veces que en España se ha clamado contra la explotación del labrador y contra la parálisis agraria!.. Acaso de nuestras quejas ésta sea la más honda, la más fuerte, la más extensa en el tiempo, y hasta la más enérgica en el tono. Ya es queja de varios siglos; y no estalló una vez sola, que no palpitara en ella una saturación de pesadillas. Para el campo español todo son fauces, y todo se torna garras, y todo se vuelve dientes, en cuantos horizontes se descubren entre sus tiempos históricos. Esta era la nota trágica que se desparramaba con frecuencia sobre las Cortes de antaño, para decir los bárbaros agobios y las interminables amarguras que repletaban el surco, y en nombre del surco mismo esta era la nota trágica que siempre terminaba de esta suerte:

—Señor, el labrador no puede más!...

Todas las concupiscencias hallaban en los gobiernos el cebo que las iba atiborrando; ninguna hambre de justicia pudo nunca encontrar cebo ninguno. Las chozas de los labriegos siguieron más cansadas, más vacías, más desiertas cada vez, siempre esperando en promesas que nunca se acababan de cuajar. El año 1619, la angustia inmensa del campo se elevó hasta el consejo de Castilla, y pasó a manos del Rey. Ya era tan honda esta angustia, que se escapaba en borbotón caliente de súplicas y protestas, y hubo el Rey de escribir en el instante, bajo el texto del informe:

—Esto, remédiese luego....

Pero el remedio no ha llegado aún.

Apenas hubo gobierno que no lo prometiera urgentemente. La queja era más densa cada vez, y también cada vez más apremiante, la realidad congojosa. El régimen del campo era el abuso; la ley que se asentaba en sus confines, generalmente era el crimen que no derramaba sangre. El surco abierto a azadonazos lentos, y además de sudor guardaba lágrimas, y cuando el labrantín alzaba el brazo para reclamar justicia, más que pedir, amenazaba ya. Boca la contribución que le chupaba sin tregua; pulpo temible la usura, que le estrujaba sin término; tentáculo feroz el caciquismo, que le despedazaba sin descanso... A base de la fatiga y de la esclavitud del labrador, todos llenaban la panza hasta ponérsela lucia, con una plenitud crasa y oronda... Todos se daban hartazgos, a base de la fatiga y de la esclavitud del labrador, y era él el solo condenado al hambre, y el solo que clamaba inútilmente por un pedazo de pan!..

Las veces que en España se habló de esto, en busca de decisiones que pusieran remedio a tanta infamia!... De ello se habló en la tribuna, de ello se escribió en el libro, de ello se hizo campaña en el periódico, y ello es desde los tiempos más lejanos una actualidad sangrante de la que no hubo gobierno que no reconociera la justicia:

—Ah, sí, la crisis del campo!.... Este gobierno la conoce bien, y le dará solución!...

El año 1619, la acotación del rey ya decía así:

—Esto, remédiese luego....

Y todo se remediaba; las ambiciones rastreras y los negocios innobles, el ansia de privilegios y el hambre de poderíos, las fatuidades ridículas y las combinaciones vergonzosas... Pero a la angustia del campo, siempre se la contestaba con esta acotación que era una burla. Ahora, es la República quién dice:

—Esto, remédiese luego....

Y lo remediará, seguramente, porque el hambre del campo ya es tan grande, que puede comerse a España.

VIAJE RAPIDO Y SEGUR

A Pesar de los Homers de Thompson y Lombardi, Perdieron

Tratemos de Algo

Ya no llegará a Nueva York el próxim asábado (como se había anunciado) Conrado Conde, por otro nombre "Conguito Camagüeyano". Parece que su triunfo sobre Jimmy Carlo en el Lenox Sport Club, antenoche, le ha hecho cambiar de parecer a él y a su manager. Conguito peleará nuevamente, dentro de ocho días, en Mitchell Field, según nos dice el cable.

Regresará a esta ciudad el 20 de junio, no por ser sus deseos, sino por verse obligado a ello al vencer en esa fecha su permiso para permanecer en los Estados Unidos. Es natural, despues de todo, que el muchacho no sienta grandes ansias de volver a Cuba donde sabe lo poco que es apreciada la buena labor boxística.

El Conguito no tiene seguramente los mejores recuerdos de su campaña pugilística aquí, pues estuvo celebrando con brillante éxito un gran número de combates, uno de ellos con el entonces campeon flyweight de España, Manuel González, que le sirvió para consagrarse, combate que no ganó, que perdió por puntos, pero en el que supo demostrar su calidad ante un veterano como González, de cerca de 28 años, mientras él no llegaba a los 18.

Veo que Conrado está pesando 120 libras, ocho mas de las que tenía cuando abandonó esta ciudad rumbo a Nueva York. Se ha desplazado del peso mosca y resulta un bantam con dos libras de más. La estatura y complexión del Conguito no le permiten mas libras, nunca debe pasar de las 118, debiendo ser ese su peso normal, a menos que también haya crecido en los seis meses escasos que lleva en el Norte, que bien pudiera resultar.

Doce triunfos consecutivos tiene el pequeño cubano, dando casi siempre handicap a sus oponentes, al último le dio cuatro libras y lo superó grandemente, pese a ser considerado Jimmy Carlo uno de los mejores de su división en la ciudad de los rascacielos. Se encuentra tejiendo una cadena de victorias como la que hizo célebre a Kid Chocolate.

George Vega se llama el manager del Conguito y ha declarado que no es probable deje pelear a su muchacho en la Habana, por tener entendido que el negocio del boxeo se encuentra en las peores condiciones en la capital de Cuba. Venga a pelear o no, bien merece Conrado Conde (Conguito) que el día que llegue se le haga un caluroso recibimiento, que bien ganado se lo tiene.

Allá por el año de 1855 comenzó a conocerse en Inglaterra y Norteamérica el pequeño tipo de boxeador al que se le dio en llamar "bantams" o "pollitos" (little chickens) cuyo peso variaba de 105 a 112 libras, luego se les puso en las 116 y ultimamente en las 118. En los Estados Unidos había un grupo de ocho o diez de estos peleadorcitos del cual se destacaba como el mejor Charlie Lynch quien fué a pelear a Inglaterra en 1856, siendo derrotado en ¡95 rounds! por el campeón de la Gran Bretaña Simon Finighty.

El pequeño pugilista yanqui, no contento con lo que le había pasado con el inglés, volvió a Inglaterra el año 1859, es decir tres años después de su derrota, logrando esta vez vencer a Finighty en 43 rounds de continuo pelear, siendo proclamado por vez primera un campeón mundial de ese peso en la persona de Charlie Lynch, quien se retiró invicto en 1861. Esa división del boxeo estuvo inactiva, sin ser conocida de manera oficial, hasta el 1887 que adquirió el título Tom Kelly, con sólo 105 libras. Kelly peleó al año siguiente (1888) con George Dixon, el famoso boxeador negro con quien se compara a Kid Chocolate para enaltecer los méritos del cubano.

La retirada de Tom Kelly en 1890 hizo que se reconociera campeón al gran pugilista negro George Dixon, cuyo manager vive y goza de buena salud siendo un asiduo concurrente a todo match de boxeo en Nueva York. Acabando Dixon por retirarse en 1894 al pasarse de la división por haber adquirido más peso.

Babe Ruth, el famoso rey de los jonrones, aunque el año último fué destronado por Hack Wilson, del Chicago Nacional, es sin duda el jugador de base ball que más dinero ha ganado. El Babe ingresó en la tribu de los Yankees jugando la primera base y el outfield en 1920 y cuando termine esta temporada habrá recibido de la caja del New York Yankees la friolera de $670.000 en números redondos... ¡Así se puede jugar pelota!

GUILLERMO PI.

Tony Leto le Ganó a José González

TAMPA, Fla., mayo 26 (S. E.)—Tony Leto, 129 1-2 libras, ganó una apretada decisión sobre José González de 135 libras, mejicano, en el ring de Marcelino González, la pasada noche.

La pelea fué muy reñida hasta el noveno round. A principios del tercer round un ojo del mejicano sufrió una herida y el ataque al cuerpo de Leto comenzó a surtir su efecto. Leto ganó el primero y segundo rounds con el tercero entablado. El mejicano sacó una pequeña ventaja en el cuarto, el quinto fué tablas y Leto tomó el sexto, con el séptimo para González. El octavo resultó tablas también, González ganó el noveno y Leto el décimo, ganando la decisión.

En el semifinal a diez rounds, Joe Ficarotta, 142 1-2 libras, noqueó a Jimmy Vinzant de Jacksonville, 146 libras, en el quinto round con un fuerte derechazo. Ficarotta le tumbó en el primero.

En un preliminar a seis rounds, Jeff Coat, 140 libras, noqueó a Charlie Díaz, 113 libras en el tercer round.

Ley Permitiendo Las Apuestas Mútuas

RALEIGH, N. C. mayo 26. (SE).—Una ley para permitir las apuestas mútuas en las carreras de caballos en el Condado de Mc Dowell cerca de Asheville, fué pasado hoy por la Cámara, con una votación de 32 por 22.

Mara Venció en la Primera Etapa

GENOVA, mayo 26. (TSH).—La novena etapa de la vuelta ciclística de Italia de Montecatini a Génova, doscientos cuarenta y cuatro kilómetros, llegó en primer lugar Mara, en segundo Giacobbe, en tercero Piemontesi, en cuarto Rovida y en quinto Balmanion. El famoso corredor Guerra cayó junto a Spezia, siendo llevado en grave estado al hospital.

UHLE PERMITIO SOLO 2 CARRERAS AL CHICAGO Y LOS TIGRES TRIUNFARON

CHICAGO, Mayo 26. (AP).—George Uhle permitió solo dos carreras y empujó igual número de ellas, al vencer los Tigres del Detroit a los White Sox del Chicago, 4 por 2 en el match inicial de la serie.

Cada uno de los dos teams bateó once hits, pero los Tigres tuvieron un inning grande contra Faber y les fue suficiente. Después que los Red Sox anotaron en el primero, los Tigres respondieron en el tercero para tomar la delantera. Doljack se dobló, pasó a tercera por sacri y anotó por fly a Akeres. Luego Hayworth recibió un pase y Uhle jonroneó, para anotar dos veces mas.

		C.	H.	E.
Detroit . . .	000 300 001—4	11	3	
Chicago . . .	100 000 010—2	11	0	

Baterías: Uhle y Hayworth. Faber, Braxton y Tate.

Se Mató Caccia Hoy en Indianapolis

INDIANAPOLIS, mayo 26 (S. E.) Joe Caccia, Byn Mawr, Pa., corredor de automóviles y su mecánico, se mataron hoy en una carrera de práctica en el Speedway de Indianapolis.

Su carro, un Jones-Malay Special que estaban probando para calificar en las carreras del «Memorial Day» saltó sobre la cerca de la curva sur chocó con un árbol y cogió fuego.

Veinticuatro driver han calificado para las carreras de 500 millas del sábado, dejando a otros 42 carros por calificar o eliminarse en dos días.

Francis Quinn, inscripción de la costa del Pacífico, logró la mayor velocidad, con 111.321 millas por ahora en un Ford Special, modelo A.

Otros que calificaron fueron:

Frank Farmer, Jones-Miller Special 108.303.

Jimmy Gleason, Duesenberg Special 111.400.

Phil Shafer, Shaff Eight 105.13.

John Boling Morton Brett Special, 102.860.

EMBARCA LLANO

Battling Llano, boxeador peso welter, asturiano de pura cepa y muy conocido de la afición habanera, estuvo esta tarde a despedirse de nos otros por embarcar hacia España el sábado próximo. Estará en la tierruca unos ocho meses los suficientes para reponer energías y aumentar libras, pues cuando regrese lo hará con no menos de 165 libras. En España espera encontrarse con Kid Tunero y cobrarle la derrota que le impuso en Arena Polar hace pocas semanas. Lleve feliz viaje.

Rhum Ganó Hoy el Wolverhampton

WOLVERHAMPTON, Inglaterra mayo 26 (S. E.) Rhum, propiedad del sportsman americano A. K Macomber, ganó el Wolverhampton Stakes a una milla por un largo sobre First Fancy, de H. J. Bruston. Whoope terminó tercero a medio cuerpo detrás. Quinte eemplares corrieron.

Rhum es un ejemplar de 5 años hijo de Ksar-Rhode Island Estaba cotizado 11 a 5 en las apuestas. First Fancy estaba 100 a 6 y Whoope el favorito de 7 a 4.

HORTON SMITH, SARAZEN Y MC. MINN, IGUALES

ANGUS, Escocia, mayo 26—S. E.—Horton Smith y Gene Sarazen de los Estados Unidos y W A. Mc Minn, de Ravensworth están empatados en el primer lugar hoy después del primer round del torneo del Arbroath Golf Club. Los tres tienen scores de 54.

El juego se efectuó bajo condiciones ideales de tiempo.

Johnny Farrell de los Estados Unidos, José Jurado de Argentina y August Boyer de Francia, están empatados detrás de los leaders, con score de 55.

Tony Manero, de Estados Unidos, tiene 57 y Joe Kirkwood y Willie Hunter otearos jugadores yankees tienen 59.

ANUNCIESE EN EL
Diario de la Marina

Bateando Fuerte a 4 Pitcher del Brooklyn, los Phillies Vencieron, 8x4

Jim Elliott, el voluminoso zurdo que perteneció al team de Robinson, dejó en cuatro carreras a sus ex compañeros y ganó fácilmente. Lombardi y Thompson pegaron de jonrones

BROKLYN, mayo 26. AP.—Los Phillies vencieron al Brooklyn, 8 por 4 hoy en el sexto y último match de su serie, quedando empatada la contienda, tres victorias para cada uno.

Los Phillies, dirigidos por Buz Arlett, castigaron a cuatro pitchers del Brooklyn severamente, conectándoles 13 hits. Alett pegó tres doubles y un single. Pinky Whitney dió un home run y metió la mitad de las careras del Fila. Jim Elliott, ex lanzador zurdo de los Robins, dejo al Brooklyn en siete hits aislados para permitir la única carrera que no se anotó a consecuencia de los home runs de Thompson y Lombardi.

PRIMER INING. Phillies.

Lee línea a Bissonette. Bartell fly a Herman. Klein la base. Inmediatamente es out robando de Lombardi a Slade.

Cero carrera, cero hit, cero error

PRIMER INNING. Robins.

Frederick línea a Lee. O-Doul es out de Whitney a Hurst. Herman triple, por arriba de la línea de foul de primera. Bissonette se acatarra

Cero carrera, un hit, cero error.

SEGUNDO INNING. Phillies.

Arlett doblete por la línea de foul de tercera. Whitney se apunta un homer metiendo la bola en los stands del left anotando Arlett delante de él. Mallon out de Slade a Bissonette. Shaute desvia el batazo de Davis y lo pone fuera en primera Hurst fly a Frederick.

Dos carreras, dos hits, cero error

SEGUNDO INNING. Robins.

Slade se poncha Gilbert fly a Lee. Finn muere de Mallon a Hurst.

Cero carrera, cero hit, cero error

TERCER INNING.—Phillies.

Elliott es out de Slade a Bissonette. Lee se anota un hit con un roller lento a Slade. Bartell fuerza a Lee de Gilbert a Finn. Klein es safe en primera por error de Finn y Bartell queda en tercera. Arlett doble por el left, anotando Bartell y Klein queda en tercera. Whitney recibe un pase intencional y se llenan las bases. Mallon dispara un single al centro anotando Klein y Arlett, siendo Whitney atrapado entre segunda y tercera de Frederick a Slade a Gilbert.

Tres carreras, tres hits, un error.

TERCER INNING.—Robins.

Lombardi, fly a Bartell. Bressler batea por Shaute y fué out de Elliot a Hurst. Frederick se acatarra.

Cero carrera, cero hit, cero error

CUARTO INNING.—Phillies.

Day nuevo pitcher de los Robins Thompson reemplaza a Finn en segunda por el Brooklyn. O-Doul atrapa pegado a la cerca del left un fly largo de Davis. Hurst out de Thompson a Bissonette. Elliot se poncha.

Cero carrera, cero hit, cero error.

CUARTO INNING.—Robins.

O-Doul out por Hurst sin asistencia. Herman single al centro. Herman fué safe en segunda y Bissonette en primera por error de Mallon. Slade fly a Arlett. Gilbert foul a Hurst.

Cero carrera, un hit, un error.

QUINTO INNING.— Phillies:

Lee single al right Bartell se sacrifica de Day a Bissonette. Klein es out de Thompson a Bissonette. Arlett mete la bola contra la pizarra del score, anotándose un doble y pisando la goma Lee. Whitney fly a Frederick.

Una carrera; 2 hits; 0 error.

QUINTO INNING.— Robins:

Thompson es out de Bartell a Hurst. Lombardi single al centro. Flowers batea por Day y es out en foul a Davis. Frederick doble al right anotando Lombardi. ODoul roller por primera y muere a manos de Hurst.

Una carrera, dos hits; 0 error.

SEXTO INNING.— Phillies:

Heimach nuevo pitcher de los Robins. Mallon fué out de Slade a Bissonette. Slade también saca a Davis. Slade atrapa en territorio de center field el fly de Hurst.

Cero carrera; 0 hit; 0 error.

SEXTO INNING.— Robins:

Herman se poncha. Bissonette fly a Klein. Slade fly a Lee.

Cero carrera; 0 hit; 0 error.

SEPTIMO INNING.— Phillies:

Elliott single al right. Lee batea para double play de Gilbert a Thompson a Bissonette. Bartell single que le pega en el pecho a Gilbert. Klein es out de Gilbert a Bissonette.

Cero carrera; 2 hits; 0 error.

SEPTIMO INNING.— Robins:

Gilbert recibe la base por bolas. Thompson mete la bola en los stands del left field, anotándose un home run y pisando el plate Gilbert delante de él. Lombardi foul a Whitney. Lopez batea por Heimach y es out de Whitney a Hurst. Frederick palomón a Bartell.

Dos carreras: 1 hit; 0 error.

OCTAVO INNING.—Phillies.

Quinn nuevo pitcher de los Robins. Arlett lo saluda con un hit por el left. Whitney single que pega en las canillas de Thompson. Arlett queda en segunda. Mallon palomón a Gilbert. Davis se poncha. Hurst recibe un pase y se llenan las bases. Quinn desvía el batazo de Elliot y lo pone fuera Slade.

Cero carrera. 2 hits, 0 error.

OCTAVO INNING.—Robins.

O-Doul doble al left center. Herman fly a Klein. Bissonette out de Whitney a Hurst. O-Doul queda en segunda Slade es transferido. Gilbert es out de Mallon a Hurst.

Cero carrera, 1 hit, 0 error.

NOVENO INNING. Phillies.

Lee single al centro. Bartell se sacrifica de Quinn a Thompson. Klein es safe en primera por error de Thompson. Lee queda en tercera. Arlett se poncha, mientras Klein roba segunda. Whitney single right anotando Lee y Klein. El bateador llega a segunda en el tiro a home. Mallon recibe un boleto de libre tránsito y Davis queda con la arabina al hombro.

Dos carreras, dos hits, un error

NOVENO INNING. Robins.

Thompson fly a Klein. Lombardi home run por los stands del left field. Wright batea por Quinn y es out de Mallon a Hurst. Frederick línea a Hurst.

Una carrera, un hit, cero error.

FILADELFIA

	V.	C.	H.	O.	A.	E.
Lee, cf.	5	2	3	3	0	0
Bartell, ss.	3	1	1	2	1	0
Klein, lf.	4	2	0	3	0	0
Arlett, rf.	5	2	4	1	0	0
Whitney 3b.	4	1	3	1	3	0
Mallon, 2b.	4	0	1	0	3	1
Davis, c.	5	0	0	5	0	0
Hurst. 1b.	3	0	0	12	0	0
J. Elliott, p.	4	0	1	0	1	0
Totales.	37	8	13	27	8	1

ROBINS

	V.	C.	H.	O.	A.	E.
Frederick, cf	5	0	1	2	1	0
O-Doul, lf	4	0	1	1	0	0
Herman, rf	4	0	2	1	0	0
Bissonette, 1b	4	0	0	12	0	0
Slade, ss	3	0	0	2	6	0
Gilbert, 3b	3	1	0	2	3	0
Finn, 2b	1	0	0	1	0	1
Lombardi, c	4	2	2	4	1	0
Shaute, p	0	0	0	0	1	0
Bressler, x	2	0	0	0	0	0
Day, p	0	0	0	0	1	0
Thompson, 2b	3	1	1	2	3	1
Flowers, xx	2	0	0	0	0	0
Heimach, p	0	0	0	0	0	0
López, (1)	2	0	0	0	0	0
Quinn, p	0	0	0	0	2	0
Wright ,(2)	2	0	0	0	0	0
Totales	35	4	7	27	18	2

ANOTACION POR ENTRADAS

Filadelfia	023 010 002—8
Robins	000 010 201—4

SUMARIO

Home runs: Whitney, Thompson, Lombardi. Three base hits: Herman. Two base hits: Arlett, 3; Frederick, O-Doul. Sacrifice hits: Bartell, 2. Carreras producidas por los bateadores: Whitney, 4; Arlett, 2; Mallon, 2; Frederick, 1; Thompson, 2; Lombardi, 1. Bases robadas: Klein, Double plays: Gilbert a Thompson a Bissonette. Struck outs: Shaute, 0; J. Elliot, 4; Day, 1; Heimachc, 0; Quinn, 3. Bases por bolas: Shaute, 2, J. Elliot, 2; Day, 0; Heimach, 0; Quinn, 2. Perdió: Schaute. Tiempo: 2 horas. Umpires: Moran, Mc Grew y Quigley. Observaciones: X bateó por Shaute en el tercer inning; XX bateó por Day en el quinto inning; (1): bateó por Heimach en el séptimo inning; (2). bateó por Quinn en el noveno inning.

Notas de los Amateurs

Campuzano cita para una reunión esta noche en la Y. M. C. A. Todos los baskebolistas que se crean con aptitudes para formar el team que visitará a la capital panameña deben de asistir. Las sorpresas del Campeonato de Base Ball Amateurs

(Por M. F. DE LA REGUERA)

La excursión de los basketbolistas cubanos a la capital de Panamá es ya una realidad. La noticia que anticipamos desde nuestra columna amateur del colega «Información» ha tenido su confirmación plena. Recibimos hace tres semanas escasas la invitación que se nos dirigió desde aquel país por conducto del señor Gandásegui, redactor de «La Estrella de Panamá». Fué ésta una invitación realmente cordial, formulada en tonos amistosos en la que se expresaban unos propósitos muy grandes y sentidos de «restablecer nuestras relaciones deportivas». Realmente no creemos que si una tendencia rectificadora no flotara en el ambiente panameño la organización de la excursión no hubiera sido acogida con el calor que lo ha sido. Después de las primeras noticias, en días sucesivos, hemos recibido comunicaciones cablegráficas desde Panamá rogándonos la brevedad en todas las gestiones y la pronta partida del equipo cubano que se desea de gran calidad.

Los panameños ofrecerán a la representación cubana una prueba patente de que todo ha pasado. Los incidentes y la atmósfera desagradable provocada a raiz de las últimas olimpiadas ha sido comprendida en su verdadero aspecto por la afición panameña. Ya está la explicación única que encontramos a la buena disposición que palpamos. El colega panameño, Gandásegui, se encarga en su interesante misiva de aclarar todos los puntos y de hacernos ver cual es la situación presente en aquel país con relación a los atletas cubanos.

Campuzano, nuestro gran coach, será el director del equipo. Esta designación ha sido pedida expresamente por los panameños. Cappy goza en Panamá de simpatías generales. Cuando la excursión caribe del año 1924 el famoso basketbolista fué buscado con ansiedad por los fanáticos. Sus demostraciones más tarde allí acabaron de granjearle la estimación a todos. Campuzano correspondió a las gentilezas que recibió en Panamá atendiendo personalmente a un buen grupo de atletas de los que formaron en la caravana olímpica que nos visitó.

Después de la ratificación del viaje que recibimos en la noche del lunes por medio de un cable que llegó a nuestras manos en esta redacción entrevistamos ayer a Otilio Campuzano que será «el hombre» de la excursión.

Campuzano quiere tener esta noche un amplio cambio de impresiones con todos los basketbolistas que se sientan con aptitudes para formar team. La reunión tendrá efecto en la Asociación Cristiana de Jóvenes, Y. M. C. A. a las 9 p. m.

Nos encarga el director que no quiere que haya excudsiones lamentables. Todos los players están citados por este medio y se ruega, eso sí es muy importante, la más puntual asistencia.

Los desenlaces de los juegos de base ball del domingo anterior tienen revuelto nuestro ambiente amateur. Los «hersianos» están inconsolables por su derrota a manos del team de la Y. M. C. A. En su honda pena deben consolarse si tienen presente que los muchachos de Cueto rindieron un trabajo acabado en este game. La demostración del team triangular fué eficiente. La cohesión fué su base principal y el ataque se hizo sentir en los momentos oportunos.

Es realmente lamentable el slump que viene atravesando el Círculo de Artesanos. Esta novena que fué proclamada como integrante del grupo de los mejores está patinando lastimosamente y un nuevo fracaso le significará una caída bien peligrosa. Se espearba mejor actuación de los artesanos después de sus demostraciones frente al Teléfonos en la serie mundial de los aficionados. Aguardemos el reingreso de Alejo Valdés o su próxima resurrección el domingo próximo frente al Atlético de Cuba.

El juego entre Regla y Teléfonos señalado también en el programa del domingo en el Stadium de Regla, será el mayor incentivo de la nueva tarde basebolera. Toda la afición reglana se desbordará en su nuevo y fresco Stadium. El cartel en estos terrenos se completa con el encuentro entre Víbora y Y. M. C. M.

De los terrenos del campo Hershey estará en turno. oLs azucareros tendrán una oportunidad de medirse con el A. B. C. en su feudo. E lesfuerzo debe ser notable para no ir perdiendo todo el chance que se les reconoce.

AHORA Puede usted comprar 3 LATAS a la vez

MELOCOTONES EN ALMIBAR DE ESPECIAS
1/2 cucharita de canela
2 cucharadas de almidón
1 cucharada de agua
1 lata No. 2 1/2 de Melocotones de Libby de California
2 cucharadas de jalea de grosellas
16 tajadas de bizcocho
Hágase una masa con la canela, el almidón y el agua. Escúrrase el jugo de los melocotones y añádase a la pasta. Añádase la jalea. Hiérvase hasta que esté suave y claro. Colóquese medio melocotón de Libby sobre cada tajada de bizcocho Cúbrase con el almíbar, y sírvase frío. (8 raciones.)

IDEAL DE MELOCOTONES
1 lata No. 2 1/2 de Melocotones de Libby
2 cucharadas de gelatina
1 taza almíbar de Melocotones
1 taza de jugo de uva
1/2 taza azúcar
1 1/2 tazas de uvas blancas sin semilla
1 1/2 taza de almíbar de Melocotón hirviendo
Escurranse los Melocotones. Disuélvase la gelatina en agua hirviendo. Enfríese, y añádase el jugo de uvas y azúcar. Póngase en una nevera hasta que empiece a cuajarse. Póngase en moldes individuales con medio Melocotón y las uvas. Deje que enfríen hasta que estén firmes. Sírvanse en cuanto se hayan sacado de los moldes. (8 raciones.)

Melocotones de Libby
famosos por su sabor

JUGOSOS, tiernos, de sabor incomparable—los Melocotones de Libby vienen de los huertos de California directamente al consumidor.

Se cosechan en California en el momento de perfecta madurez, y son envasados inmediatamente en las famosas cocinas de Libby situadas en los huertos

Deleite a su familia con estos deliciosos melocotones.

Pueden servirse en muchas formas, y cada una tan deliciosa que hará que Vd. se determine a tener melocotones de Libby siempre a mano.

Y ahora esto es fácil, pues son económicos cuando se compran tres latas de una vez. Pídalos a su proveedor

Pruebe también otros productos de Libby Son escogidos, preparados y envasados con la misma norma de calidad que los melocotones.

Otros tres apetitosos productos de Libby

MAIZ—de la mejor calidad que se envasa, tierno y fresco.
GUISANTES—Frescos con todo su sabor natural según se cosechan.
ESPARRAGOS—tiernos, suculentos tallos de sabor fresco y natural.

LIBBY, McNEILL & LIBBY—HABANA

3 GRANDES PERIODICOS POR 1.60 Al mes
DIARIO DE LA MARINA
INFORMACION y ORBE. Llame al A-2425

Sándalo Petit
con uroformina
antiséptico de las vías urinarias
alivio seguro y rápido

Sólo cuesta 5¢ p/o
BLADE
LONG LIFE BLADE
Es una hoja de afeitar de ALTA CALIDAD
Para máquinas tipo "Gillette"-antiguo o moderno
Distribuidor: N. A. HOLM
Aguiar 116 Habana
Se solicitan Agentes para el Interior

¿VA A TOMAR ALGO?
¡PIDA UN RON GALGO!
INSUPERABLE

M.E.C.D. 2016

SCHAFF VENCIO POR KNOCK OUT A MALONEY

Tras de 17 Triunfos Seguidos —Perdieron los Athléticos Con El New York Yankees, 6 Por 2

Vernon Gómez, el joven lanzador zurdo de Mc Carthy fué el eje del triunfo, al dejar en siete hits al team campeón. Simmons y Combs siguen su rachita. Notas y comentarios del juego

FILADELFIA, mayo 26. AP.—El pitchinz del zurdo Vernon Gómez, bien respaldado por el oportuno hitting de parte de los Yankees del New York, finalmente detuvo la racha de los Athletics, que habian alcanzado 17 triunfos consecutivos. Gómez dejó a los Campeones en siete hits, para ganar 6 por 2.

Solo permitieron una carrera hasta el noveno, cuando Al Simmons, conectó su noveno home run de la temporada.

Eddie Romel comenzó por el Filadelfia, pero fué expulsado del box cuando los Yankees anotaron tres veces en el segundo inning, por un par de singles y un triple de Dickey. Babe Ruth pegó su séptimo home run del año, a Hank Mc. Donal con las bases vacías en el sexto acto.

La derrota de hoy es la primera que sufren los Athletics desde el día 4 de mayo, cuando perdieron con el Boston.

PRIMER INNING. Yankees.

Combs out de Mc Nail a Foxx. Reese out de Foxx a Rommel que cubre la inicial. Ruth es transferido. Gehrig fly a Haas.

Cero carrera, cero hit, cero error.

PRIMER INNING. Athletics.

Bishop, out de Gehrig a Gómez, que corre a primera. Haas batea en palomón a Reese. Cochrane palomón a Reese.

Cero carrera, cero hit, cero error.

SEGUNDO INNING. Yankees.

Chapman fly a Simmons. Sewell hit al centro. Lary hit al left y Sewell queda en segunda. Dickey triple por la línea de foul del right field, anotando Sewell y Lary. Gómez, roller out a Foxx. Boley fumbblea el roller de Combs anotando Dickey. Reese foul a Mc Nair.

Tres carreras, tres hits, un error.

SEGUNDO INNING. Athletics.

Simmons fly a Chapman. Foxx a base. Reese saca a Miller. Mc Nair palomón a Reese.

Cero carrera, cero hit, cero error.

TERCER INNING.— Yankees:

Mc Donald pitcheando por los Atléticos. Ruth single al right. Gehrig forzó a Ruth de Bishop a Boley. Bishop hace una gran cogida corriendo de un foul de Chapman. Gehrig out robando de Cochrane a Boley.

Cero carrera; 1 hit; 0 error.

TERCER INNING.— Atléticos:

Boley doble al left center. Mc Donald se poncha. Bishop se sacrifica de Gomez a Gehrig. Haas single al left anotando Boley. Cochrane sencillo al right, pasando Haas a tercera. Simmons fly a Chapman.

Una carrera; 3 hits; 0 error.

CUARTO INNING.— Yankees:

Sewell foul a Foxx. Lary se poncha. Dickey fly a Haas.

Cero carrera: 0 hit. 0 error.

CUARTO INNING.— Atléticos:

Foxx se acatarra. Sewell saca a Miller. Mc Nair palomón a Sewell.

Cero carrera; 0 hit; 0 error.

Quinto inning. YANKEES.

Gómez es out de Mc Nair a Foxx. Combs aumenta su cadena de juegos consecutivos dando hits, a 35, al pegar un single al left. Combs es sorprendido fuera de la primera de Cochrane a Foxx. Reese, palomón a Bishop.

Cero carrera, un hit, cero error.

Quinto inning. ATLETICOS.

Sewell saca a Boley. Reese pone fuera a Mac Donald. Bishop foul a Dickey.

Cero carrera, cero hit, cero error.

Sexto inning. YANKEES.

Ruth dispara un home run sobre las cercas del right field. Gehrig, la base. Mc Nair saca a Chapman. Sewell, fly a Miller, pasando Gehrig a tercera después de la cogida. Lary recibe un dead ball. Dickey, sencillo al centro, anotando Gehrig y Lary pasa a segunda. Bishop saca a Gómez.

Sexto inning. ATLETICOS.

Haas es out de Sewell a Gehrig. Cochrane muere de Gehrig a Gómez. Simmons, doble que pega en el guante de Reese, siendo este el juego número 24, consecutivo, en que pega de hit. Foxx, fly a Combs.

Cero carrera, un hit, cero error.

SEPTIMO INNING.—Yankees.

Combs es out de McNair a Foxx. McDonald saca a Reese. Ruth doble al left. Foxx atrapa la línea de Gehrig.

Cero carrera, un hit, cero error.

SEPTIMO INNING.—Athletics.

Miller palomón a Reese. McNair out de Sewell a Gehrig. Boley sencillo al left. Williams batea por McDonald y muere en foul a Chapman.

Cero carrera, un hit, cero error.

OCTAVO INNING.—Yankees.

Shores pitcheando por los Athletics. Chapman single al centro. Sewell se sacrifica de Shore a Foxx. Lary toca la bola frente al plate y es out de Cochrane a Foxx, anotando Chapman desde segunda. Dickey palomón a Boley.

Una carrera, un hit, cero error.

OCTAVO INNING.—Tthletics.

Bishop out de Sewell a Gehrig. Reese saca a Haas. Cochrane foul a Chapman.

Cero carrera, cero hit, cero error.

Noveno inning. YANKEES.

Gómez, fly a Haas. Bishop saca a Gómez. Reese, single al left. Bishop pone fuera Ruth.

Cero carrera, un hit, cero error.

Noveno inning. ATLETICOS.

Simmons mete la bola sobre el techo de los stands del left field, anotándose un home run. Este es su noveno homer de la season. Lary saca a Foxx. Miller, fly a Ruth Mc Nair, single al centro. Boley, palomón a Lary.

Una carrera, dos hits, cero error

YANKEES

	V.	C.	H.	O.	A.	E.
Combs, cf.	5	0	1	1	0	0
Reese, 2b.	5	0	1	4	3	0
Ruth, lf.	4	1	3	1	0	0
Gehrig, 1b.	3	1	0	10	2	0
Chapman, rf.	4	1	1	4	0	0
Sewell, 3b.	3	1	1	1	5	0
Lary, ss.	3	1	1	1	1	0
Dickey, c.	4	1	2	3	0	0
Gomez, p.	4	0	0	2	1	0
Totales	36	6	10	27	12	0

ATLETICOS

	V.	C.	H.	O.	A.	E.
Bishop, p. 2b.	3	0	0	1	4	1
Haas cf.	4	0	1	3	0	0
Cochrane, c.	4	0	1	1	3	0
Simmons, lf.	4	1	2	1	0	0
Foxx, 1b.	3	0	0	15	1	0
Miller, rf.	4	0	0	1	0	0
McNair, 3b.	4	0	1	1	4	0
Boley, ss.	4	1	2	3	0	1
Rommell, p.	0	0	0	1	0	0
McDonald, p.	2	0	0	0	1	0
Williams, x	1	0	0	0	0	0
Shores, p.	0	0	0	0	1	0
Totales	33	2	7	27	14	2

Anotación por entradas:

Yankees	030 002 010— 6
Athletics	001 000 001— 2

SUMARIA: Home runs: Ruth, Simmons: Three base hits: Dickey. Two base hits: Boley, Bishop, Simmons, Ruth. Sacrifice hits: Sewell. Carreras producidas por los bateadores: Dickey 3, Haas 1, Ruth 1, Lary 1; Simmons 1. Struck outs: Gómez 2, Rommell 0, McDonald 1 Shores 0. Bases por bolas: Gómez 1, Rommell 1 McDonald 1, Shores 0. Dead ball: McDonald a Lary Tiempo: 1 hora 39 minutos. Umpires: Moriarty, Geisel y Hildebrand. Observaciones: X bateó por McDonald en el 7o. Lo perdió Rommell.

TRIUNFARON LOS CARDENALES, 11 X 9 VS. LOS PIRATAS

Con un rally de 6 carreras en el octavo inning, dieron color definitivo al desafío

ST. LOUIS, mayo 26. AP.—Furete hitting en el octavo inning fué el factor decisivo en la victoria de los Cardenales sobre el Pittsburgh hoy, con score de 11 por 9. Al ganar el match de hoy, el primero en su «home» después de una larga ausencia, los Cardenales retienen el primer lugar por cuatro puntos de ventaja, habiendo reducido los Gigantes la distancia por medio de un doble triunfo sobre los Braves.

Hafey metió a Bottomley delante de él con su home run del segundo inning, para dar a los Cardenales una buena arrancada, pero los bateadores de los Piratas lo hicieron bien en el octavo y tomaron una ventaja de seis por cinco.

Los Cardenales, sin embargo, lo hicieron mejor y anotaron seis veces en la última mitad de la entrada, con lo cual aseguraron la victoria a pesar de las tres carreras del Pittsburgh en el noveno.

PITTSBURGH

	V.	C.	H.	O.	A.	E.
L. Waner, cf.	5	0	2	1	0	0
Grantham, 2b	6	0	1	3	3	0
P. Waner, rf	3	2	1	2	1	0
Traynor, 3b	5	1	1	2	4	1
Comorosky, lf	4	2	2	2	0	0
Suhr, 1b	4	0	2	10	2	1
Phillips, c.	4	2	2	1	1	0
Sankey, ss.	3	0	1	3	3	1
Thevenow, ss	0	0	0	0	0	0
French, p	3	0	2	0	1	0
Spencer, p.	0	0	0	0	0	0
x Mosolf	1	0	0	0	0	0
xx Brame	0	0	0	0	0	0
xxx Hensley	0	1	0	0	0	0
xxxx Bennett	1	0	0	0	0	0
xxxxx McClanahan	0	1	0	0	0	0
Totales	39	9	14	24	15	3

x Bateó por Sankey en el 8o.
xx Bateó por French en el 8o.
xxx Corrió por Brame en el 8o.
xxxx Bateó por Thevenow en el 9o.
xxxxx Bateó por Spencer en el 9o.

ST LOUIS

	V.	C.	H.	O.	A.	E.
Adams, 3b.	5	2	3	0	4	0
Blades, rf	3	1	1	1	0	0
Watkins, rf	1	1	1	1	0	0
High, 2b	3	2	1	4	3	0
Bottomley, 1b	5	1	2	9	0	0
Hafey, lf	3	2	1	1	0	0
Douthit, cf.	3	1	1	4	0	0
Gelbert, ss.	3	1	1	4	1	1
Wilson, c	4	0	0	3	0	0
Hallahan, p	3	0	2	0	2	0
Derringer, p	0	0	0	0	0	0
Totales	33	11	13	27	9	1

Anotación por entradas

Pittsburgh	000 100 053— 9
St Louis	021 020 06x—11

Sumario

Carreras empujadas: por Hafey 2; Bottomley 4; Gelbert; Adams; Suhr; Comorosky; Phillips; L. Waner 3; Grantham. Two base hits: P. Waner Suhr; Adams 2; Bottomley. Home runs: Hafey. Stolen base: Comorosky. Sacrifices: Suhr; L. Waner; Douthitt; Derringer. Double plays: Gelbert a High a Bottomley; Sankey a Grantham a Suhr. Quedados en bases Pittsburgh 12; San Luis 5. Bases por bolas: French 3; Spencer 2; Hallahan 3; Derringer 4. Struck outs: French 1; Hallahan 3. Hits: a French 9 en 7 innings; a Spencer 4 en 1; a Hallahan 10 en 7 1-3 a Derringer 4 en 1 2-3. Pitcher ganador: Derringer. Pitcher derrotado: Spencer. Umpires: Rizler; Pfirman y Clarke. Tiempo: 2.15.

"COMEZON DE LOS PIES" La Conquista de una Infección. Con un nuevo Descubrimiento

Ha notado usted una comezón molesta entre los dedos de los pies? La piel gruesa, húmeda y blancuzca, o roja y con tendencia a despellejarse? O bien reseca y escamosa?

Cualquiera de éstos síntomas puede ser indicio de esa nueva y misteriosa infección—tiña de los pies (herpe) a la que suele llamarse «COMEZON DE LOS PIES».

Se contagia uno dondequiera—en los lugares públicos—aún el propio cuarto de baño. A veces se la llama comezón entre los dedos, de los pies (herpe) o de otros modos, pero el hecho es que es una forma de tiña producida por un parásito llamado **tinea trichophyton.**

Al cabo de prolongados experimentos, en los renombrados laboratorios de Nueva York ha descubierto que el ABSORBINE JR., antiséptico de acción suave, pero de poderosas propiedades sanativas y microbicidas, es mortal para la **tinea trichophyton.**

Desde luego hay que precaverse contra complicaciones peligrosas y, en cuanto se nota el primer síntoma deben tratarse los pies dos veces al día con el ABSORBINE JR. Para mayor seguridad, los especialistas recomiendan el uso de este antiséptico cada vez que se hayan expuesto los pies al contagio pisando descalzo en lugares húmedos. Porque estos diminutos parásitos se encuentran por todas partes y están siempre listos para el ataque.

Pida el frasco de 1¾ onzas. Se vende en las principales farmacias. Precio 75 centavos.

Al Minuto de Comenzado el Primer Round, Schaff Puso Knocked Out a Jim Maloney

Con un izquierdazo que le abrió amplia herida en el labio superior, lo dejó medio groggy y luego le pegó una serie de izquierdas y derechas que lo enfriaron

BOSTON, mayo 26. AP. — Ernie Sachaff, heavy weight de Boston, le tomó la delantera a su rival de la ciudad y le noqueó poco después de transcurrido el primer minuto de pelea dl round inicial del match estelar de esta noche en Boston Garden, anunciado a 10 rounds. Schaff pesó 202 1-2 libras, una más que su desafortunado rival.

Los dos contrarios se tantearon con ligeras izquierdas a la cabeza, hasta que Schaff, de quien se supuso hasta hoy que era un pensador lento, llevó a Maloney a una esquina neutral y le tumbó con cortos pero terribles golpes de izquierda y dercha a la quijada. El primero de estos golpes abrió una amplia herida en el labio superior de Maloney y rodó por la lona después que Schaff desembarcó sólidamente por octava vez. Maloney iba a ponerse sobre sus rodillas cuando el referee ohnny Brassil le contó el décimo segundo.

La sensacional victoria de Schaff le ganó el bono de mil pesos que el match maker Willie Ames ofreció por un knock out. Ningún experto creyó que Ames se hubiese visto en la necesidad de pagar los mil dólares ofrecidos. Maloney era favorito de 10 a 8.

La humillante derrota de Maloney se debió a su falta de cuidado. Tenía la guardia baja cuando fué retrocediendo a la esquina. En lugar de tratar de abrirse camino peleando, cambió jabs izquierdos con su oponente y estaba muy abierto cuando Schaff le pegó en la punta de la boca un terrible izquierdazo. Este golpe sacudió a Jimmy hasta los talones y antes de que pudiera salir de sus efectos, Schaff disparó unas cuantas izquierdas más e igual número de derechas, cada una recta a la quijada. Maloney cayó de frente, a plomo, pero dió señales de vida al contar cinco el referee.

¿Cuáles son los pitchers de más velocidad en las Grandes Ligas?

He aquí una preguntica que muchos de ustedes se habrán hecho con regularidad. Nosotros hemos hecho una observación en ese sentido, y mirándolos actuar hemos llegado a la conclusión de que Grimes y Hallahan, de los Cardenales; Vance, de los Robins; Fitzsimmons, de los Gigantes; Brandt, de los Braves; Grove y Earnshaw, de los Atléticos; Ferrell, del Cleveland, y Ruffing, de los Yankees, son los de mayor velocidad.

Estando cada uno a sus anchas. Earnshaw y Hallahan son los más veloces, seguidos muy de cerca por Grove y Ferrell.

Dicen del Oeste que Max Schmelling, campeón mundial de los pesos completos, no perdió un solo encuentro de los celebrados por el Cleveland en sus terrenos de Dunns Field, y será curioso saber si cada vez que el umpire cantó un foul, reclamó un título mundial.

Mirándolo desde un punto de vista basebolero, Max Schmelling fué un «pájaro de mal agüero» para los Indios, pues mientras estuvo asistiendo a los games, los Indios no pudieron ganar un choque.

UN NUEVO RECORD

C. W. A. Scott, acaba de establecer un nuevo record de vuelo, desde Inglaterra a Australia. Hizo el viaje en varios saltos, empleando nueve días y medio. Hizo el largo viaje en un aeroplano de cabina abierta, impulsado por un solo motor.

A Punto de Irse a las Manos los Cubs y los Reds

Roush cortó a Grimm y esta fué la señal de guerra. No es la primera vez que pasa

CINCINNATI, mayo 26. AP—Los Cubs de Chicago se presentaron con sus trajes de batear hoy y vencieron a los Reds del Cinci en los dos matches de un double hader, 7 por 2 y 9 por 6. Un rescoldo del fuego pasado, un resto de la enemistad que existió hace años entre los dos teams, apareció esta tarde, en el tercer inning, cuando Eddie Roush pegó un roller a Hornsby y cortó con los spikes a Grimm en primera. Grimm dijo que Roush le había herido deliberadamente y trató de responder a la agresión. Cinco players del Chicago salieron del banco, seguidos de una delegación de jugadores rojos. Los umpires lograro nal fin calmar los ánimos y continuar el juego pacíficamente, a pesar de que Grimm se vió obligado a salir del terreno debido a la lesión.

Ninguno de los players fué expulsado del terreno.

PRIMER JUEGO

CHICAGO

	V.	C.	H.	O.	A.	E.
Moore cf	4	0	2	2	0	0
English ss	5	0	2	3	6	0
Hornsby 2b	5	2	2	3	2	1
Tephenson lf	5	0	1	5	0	0
Uyler rf	3	1	0	2	0	0
Grage c	1	2	0	3	0	0
Jurges 3b	4	1	2	1	2	0
Rimm 1b	4	0	1	8	0	1
Mith p	1	1	2	0	3	0
TOTALES	35	7	12	27	13	2

CINCINNATI

	V.	C.	H.	O.	A.	E.
Heathcote rf	4	0	1	3	0	0
Roettger cf	4	1	1	1	0	0
Endrick 1b	4	0	1	16	0	1
Cullop lf.	4	0	0	3	0	0
Cuccinello 2b.	4	1	3	4	5	0
Sigafoos 3b	4	0	0	0	1	0
Durochers ss	1	0	0	2	2	0
Luças (1)	1	0	1	0	0	0
Ford ss	1	0	0	2	1	0
Sukeforth c	3	0	0	0	0	0
Roush (2)	1	0	0	0	0	0
Carroll p	0	0	0	0	2	0
TOTALES	33	2	8	27	16	1

(1)—Bateó por Durocher en el 7o
(2)—Bateó por Benton en el 7o.

ANOTACION POR ENTRADAS

CHICAGO	000 102 121—7
CINCINNATI	100 100 000—2

EMPUJARON LAS CARRERAS:—Moore 1, English 1, Stephenson 1, Jurges 1, Grimm 2, Cuccinello 1, Sukeforth 1. Two Base hits:—Hornsby 2, Heathcote, Benton Smith, Thre Base hits:—Stephenson. Sacrifices:—Moore, Grace, Jurges. Durochers Quedados en bases: Cricago 6, Cincinnati 5. Bases por bolas:—Benton 3, Carroll 2. Struck out:—Mith 2. Hits: Benton 9 en 7. Carroll 3 en 2. Pitcher perdedor:— Benton. Double Plays:—Hornsby, English Grimm; Jorges, Hornsby y Grimm; Smith English y Grimm: Cucunello Durocher y Hendrick. Tiempo 1.52.

Notas del Diamante

por DOMINO

NEW YORK, mayo de 1931.—En la opinión de Joe McCarthy, manager de los Yankees, la celebración de numerosos doble headers perjudicará más a los Athléticos que a su team, pues Connie Mack tendrá que hacerle frente a la situación con solo tres pitchers efectivos—Grove, Earnshaw y Walberg—mientras que su novena podrá utilizar a Pennock, Sherid, Gómez, Pipgras, Ruffing, Henry Johnson y Wells, en la seguridad de que cada uno podrá ganar su salida, pues todos han pitcheado admirablemente hasta ahora.

Estas declaraciones de «Marse Joe» nos inspiran muchas simpatías. Sobre todo, habida cuenta que pertenecemos al grupo de los que desean ardientemente el triunfo de los Yankees, pero me parecen que en la práctica no resultarán, pues Connie Mack podrá ganar fácilmente los desafíos que pitcheen Grove, Earnshaw y Walberg, y después podrá emplear a Mahaffey Shores, y Rommell, seguro de que el batting de Simmons, Cochrane y Foxx empujará las carreras que hagan falta para triunfar.

Y otra cosa Previendo algunas posibles derrotas, Connie Mack está levantando una buena delantera para sentirse ancho cuando lleguen esos doble headers.

Jimmy Reese, la segunda base de los Yankees, sigue jugando admirablemente. Hace días realizó una jugada en combinación con Lyn Lary que le «graduó» como uno de los second baseman más rápidos que hay actualmente en las Mayores. Con un hombre en primera, aceptó corriendo de espaldas al home un rolling saltarín de Henie Manush y tiró a Lary para sacar el out forzado en la intermedia. La jugada ha sido una de las mejores que se han dado este año en Yankee Stadium, y dicen los críticos que hacía mucho tiempo que no se veía otra igual.

Desmintiendo el rumor circulante de que era un débil bateador, Reese sigue conectando con oportunidad, conteniendo un batting de más de trescientos.

HOME RUN LEADERS

HOME RUNS

Ruth Yankees	1
Uhle, Tigers	1
Simmons, Athletics	1
Myatt, Indians	1
Jackson, Giants	1
Thompson, Robins	1
Lombardi, Robins	1
Hafey, Cardinals	1

LOS LEADERS:

Arlett, Phillies	10
Klein, Phillies	9
Simmons, Athletics	9
Gehrig, Yankees	7
Hornsby, Cubs	7
Herman, Robins	7
Cochrane, Athletics	7
Foxx, Athletics	7
Ruth, Yankees	7

TOTALES POR LIGAS

Americana	131
Nacional	119
Totales	250

KID MONTANA EN MIRAMAR GARDEN SABADO PROXIMO

Peleará en star bout el Campeón doble del Ecuador a seis rounds

Kid Montana se encuentra preparando en el Club Rafael María de Labra. Montana ha sido la sensación de la barriada habanera en estos días. Las azoteas se llenan viendo al campeón del Ecuador lucirse frent ea sus sparrings. Montana sabe que tiene una pelea dura, un combate donde tendrá que extenderse, tendrá que usar de todos sus conocimientos y de todos sus recursos para salir airoso. En Oscar Méndez Pérez encontrará Montana el pelador joven, de facultades, de recursos, de anhelos y de esperanzas. El muchacho que aspira a llegar lejos; su experiencia le permite enfrentarse con un hombre como el ecuatoriano, ya que, en más de treinta combates solo ha sido derrotado una vez. Méndez Pérez es el campeón bantanweight de Sagua; allí obtuvo cerca de veinticinco victorias, sin ser derrotado; en la Habaan sufrió la primera y única derrota de su carrera, reivindicándose más tarde al derrotar ampliamente a su rival.

«ES LA PEEA QUE ANHELO»

Así nos declaró Méndez Pérez ayer cuando lo entrevistamos sobre este encuentro. «Esla pelea que anhelo — nos dijo — porque desde que Kid Montana llegó a esta ciudad, lo he retado insistentemente si nlograr mi objeto. Mi sueño dorado es batirme con Montana, Santanita, Conrado Conde y el «Filio» Echeverría; no me gustan las peleas co nhombres sin cartl, porque ellas no dan nada. Me estoy preparando oco nunca en mi vida; haré el peso que me egija Montana y le daré el susto de su «da».

IMMY FLYN VS OLAYO NEBOT

Jimmy Flyn, el científico feather weight cubano, que después de una brillante tournee por la Florida llegó a esta ciudad y venció al Batúrrito, reaparecerá en el segundo star bout de la noche con Olayo Nebot, el fiero peso pluma de Guanabacoa, que obtuviera unas tablas el sábado pasado frente a Mario Blanco.

El otro star bout será una pelea revancha de gran atracción: Rogelio Oliver frente a Sonny Boy. Estos muchachos ofrecieron la mejor pelea de la noche la vez que se batieron en Arena Polar.

VENCE LA SELECCION CUBANA

El pasado domingo se enfrentaron en los terrenos de Jacomino los fuertes y disciplinados teams S. Cubana y T. de Velez, saliendo victoriosos los primeros por la labor de su pitcher Estrella Miguel Candal, que dejó al Terror en cero carrera - 3 miserables hit, repartiendo 14 ponche, se distinguieron en el batting, los hermanos Dortas y P. Menéndez, para mayor detalle váase el score:

		C.	H	E.
S. Cubana	031 005 000	8	12	2
T. de Vélez	000 00 000	0	3	4

BATERIA:

Por la S. Cubana, Miguel Candal p A. Dortas c.

Por el T. de Velez, Velez y Perez p Jovantes c.

Doble Victoria De los Indians Sobre St. Louis

Después de doce derrotas, el Cleveland se apunta un grupito de tres triunfos

NEW YORK, mayo 26. AP.—Los Gigantes lograron un excelente pitching de Carl Hubbel y Bill Walker, en el double header con los Braves de Boston y ganaron ambos juegos dejando en blanco a sus contrarios.

Hubbell dejó en solo dos hits a los Braves en el de apertura, bateados por Schulmerich. Tom Zachary comenzó por el Boston y permitió dos carerras y tres hits en el tercer inning.

Recibió un golpe en el brazo de lanzar mientras se hallaba al bate y después de dar dos bases por bolas en el cuarto cedió su puesto a Bruce Cuningham.

Un home run de Travis Jackson en el séptimo fué la última anotación del juego.

En el segundo match Walker man tuvo los seis hits de los braves muy aislados mientras los Gigantes pegaban a Cantwell seis buenos batazos y anotaban cuatro carreras en los dos primeros innings.

Otro par de carreras llevaron a su score en el octavo, contribuyendo dos errores del Boston a la anotación.

PRIMER JUEGO..

SAN LUIS

	V.	C.	H.	O.	A.	E.
Leves, ss.	5	0	2	1	5	0
Burns, 1b.	4	0	0	14	1	0
Goslin, lf.	4	0	1	1	0	2
Jenkins, rf.	4	0	0	0	0	0
Melillo, 2b.	3	0	1	0	3	0
McNeely, cf.	4	0	1	3	0	0
R. Ferrell, c.	3	0	1	2	2	0
Crouch, c.	0	0	0	2	0	0
Blaeholder, p.	0	0	0	0	0	0
Stiles, p.	1	0	1	1	1	0
Stiely, p.	0	0	0	0	0	0
X-Bettencourt,	1	0	0	0	0	0
XX- O-Rourke	1	0	0	0	0	0
XXX-Grimes,	1	0	0	0	0	0
Totales.	34	0	7	24	14	2

X bateó por Blaeholder en el segundo inning.
XX bateó por Stiles en el 6o.
XXX bateó por Stiely en el 9o.

CLEVELAND

	V.	C.	H.	O.	A.	E.
Porter rf.	4	2	1	3	0	0
Burnett 2b.	4	2	1	2	4	0
Averill, cf.	4	3	2	1	0	0
Morgan 1b.	4	3	3	7	3	0
Vosmik, lf.	5	1	4	2	0	0
Kamm 3b.	4	0	0	0	1	1
Yatt, c.	3	1	1	5	0	0
Goldman, ss.	4	0	0	4	3	0
Miller p.	4	0	0	3	0	0
Totales	36	12	12	27	11	1

Anotación por entradas

St. Louis	000 000 000—0
Cleveland	510 010 23x—12

Sumario

Empujaron carreras: Morgan 4. Vosmik, 4 Myatt 2, Averill, Kamm. Two base hits: Morgan 2, Porter Levey, Averill. Home runs: Myatt double plays: Melillo a Levey a Borns; Morgan. Sin asistencia. Quedados en bases: San Luis 8, Cleveland 5. Bases por bolas: Miller 4, Stiles 2, Stiely 2. Struck out: Miller 4; Stiles 1, Stely 2. Dead ball: Stiely a Averill. Pitcher ganador: Miller. Pitcher perdedor: Blaeholder. Umpires: Cangraflan, McGowan y Connolly. Tiempo: 2:00.

Segundo juego:

Boston.	000 000 000	0	8	3
N. York.	220 000 20x	6	9	1

BATERIAS: Cantwell, Haid y Cronin; Walker y O-Farrell.

RESULTADO DE LOS JUEGOS DE AYER

LIGA NACIONAL

New York 3; Boston 0.
New York 6; Boston 0.
Chicago 7; Cincinnati 2.
Chicago 9; Cincinnati 6.
San Luis 11; Pittsburgh 9.
Filadelfia 8; Brooklyn 4.

LIGA AMERICANA

New York 6; Filadelfia 2.
Boston 6; Washington 4.
Detroit 4; Chicago 2.
Cleveland 12; St Louis 0.
Cleveland 4; St Louis 2.

ESTADO DE LOS CLUBS EN AMBAS LIGAS

LIGA NACIONAL

Clubs	G.	P.	Ave.
San Luis	19	8	704
New York	21	9	700
Boston	17	14	548
Chicago	16	14	533
Filadelfia	16	18	471
Pittsburgh	15	18	455
Brooklyn	15	20	429
Cincinnati	7	25	219
Totales	136	126	

LIGA AMERICANA

Clubs	G.	P.	Ave.
Filadelfia	24	8	750
New York	20	13	606
Washington	20	14	588
Detroit	18	21	462
Cleveland	16	20	444
Chicago	14	20	412
San Luis	12	20	375
Boston	12	20	375
Totales	136	136	

JUEGOS SEÑALADOS PARA HOY

LIGA NACIONAL

Boston en New York.
Pittsburgh en St Louis.
Chicago en Cincinnati.

LIGA AMERICANA

New York en Filadelfia.
Detroit en Chicago (2)
St Louis en Cleveland.
Washington en Boston.

LAS CARRERAS DE LOS CLUBS AL DIA

LIGA AMERICANA

Clubs	L.	M.	M.	J.	V.	Total
Filadelfia	20	2				22
Cleveland	7	1				23
New York	6	6				12
Chicago	6	2				8
Boston	x	6				6
Washington	x	4				4
Detroit	x	4				4
San Luis	x	2				2
Totales	39	42				

LIGA NACIONAL

Clubs	L.	M.	M.	J.	V.	Total
Chicago	9	16				25
Pittsburgh	6	9				15
San Luis	x	11				11
New York	x	9				9
Filadelfia	x	8				8
Cincinnati	x	8				8
Brooklyn	x	4				4
Boston	x	0				0
Totales	15	65				

Doble Lechada le Dieron al Boston Braves

Carl Hubbell y Walker no dejaron anotar al Boston en el doble juego de ayer

CLEVELAND, mayo 26. AP.—Los Indinans del Clevland castigaron a los pitchers del St Louis Browns lo suficiente para anotarse dos victorias, al abrir una serie de cuatro juego s,aquí hoy, con scores de 12 por 0 y 4 por 2. Fué su tercera victoria consecutiva después de una cadena de 12 derrotas seguidas. Los dos triunfos los llevaron al quinto puesto.

Walter Miller blanqueó a los Browns permitiéndoles siete hits ais lados en el primero, mientras sus compañeros pegaban a tres lanzadores visitantes 12 indiscutibles, incluyendo un home run de Myatt En el segundo la batería d Myatt y Harder se encargó de meter todas las carreras del Cleveland y Harder, además, dejó a los contrarios en solo seis hits.

BOSTON

	V.	C.	H.	O.	A.	E
Maranville, 2b.	3	0	0	2	2	0
Dressen, 3b.	2	0	0	0	3	0
Berger cf	3	0	0	2	0	0
Worthington lf.	3	0	0	1	0	0
Sheely 1b	3	0	0	9	0	0
Schulmerich rf.	3	0	2	3	0	0
Spohrer c	3	0	0	4	1	0
Chatham ss	3	0	0	3	0	0
Zachary p.	1	0	0	0	0	0
Cunnningham p.	1	0	0	0	3	3
Neun el)	1	0	0	0	0	0
Bool (2)	1	0	0	0	0	0
Totales	27	0	2	24	12	0

NEW YORK

	V.	C.	H.	O.	A.	E.
Critz 2b	5	1	3	5	1	0
Allen lf	2	1	1	2	0	0
Terry 1b	4	0	0	8	0	0
Lindstrom rf	2

RADIO Y ELECTRICIDAD

A Cargo de ALBERTO GIRO

TRASMISIONES PARA HOY

«CMW»
588 kc.— 510 metros

11 a.m.— Hora Vitaphone por la soprano Nena Cuenco y el tenor García Coro, con el profesor Orefiche.
12 m.— Concierto por los Cantantes Unidos de Cuba.
1 p.m.— Programa Southern Dairies.
1.30 p.m.— Crónica radio social.
2 p.m.— Hora Margot Alvariño, por notables artistas.
3 p.m.— Programa Fama y Fortuna.
4 p.m.— Servicio del DIARIO DE LA MARINA. Juegos de base ball.
5 p.m.— Programas comerciales.
5.30 p.m.—Hora típico-bailable a cargo de la famosa orquesta de Corman.
6.30 p.m.— Hora Vermouth organizada por la soprano señorita Nena Cuenco.
7.30 p.m.— Programa El Aguila.
8 p.m.— Presentación de la Orquesta Siboney, que dirige Alfredo Brito.
9 p.m.— Programa de la Hora Múltiple, como sigue:
1). Solo de violín por la señora Mac Cardell; 2). Indian love call, de la opereta Rose Marie, por Maryla Granowska, con acompañamiento de piano y violín; 3). Waters of Minnetonka por las señoras Granowska, Clark y Pissarewsky; 4). Comedia El Agua Milagrosa, por la señora Sierra, señorita Aspiazu y señor Liao, 5). Solo de violín, señora Mac Cardell; 6). Springsong, de Mendelshon, por la soprano señora Granowska y la contralto señora Pissarewsky, 7). Serenade, de Drigo, por el terceto de la soprano señora Granowska, mezzosoprano señora Clark k contralto señora Pissarewsky; 8). Habanera Tú, de Sánchez de Fuentes, soprano señora Granowska. Acompañamiento de piano por el profesor Dachman. Recitación. Anuncio de regalos a los radio-oyentes.

«CMFC»
965 kc.— 310.7 metros

De 5 a 6 p.m.— Hora Especial, con programa de música selecta.
De 6 a 7 p.m.— Programa a cargo del Cuarteto Vedado.
De 7 a 8 p.m.— Hora de música española.
De 8 a 9 p.m.— Programa a cargo de Belisario LNpez y sus muchachos, estando la parte vocal a cargo de Rogelio Martínez.
De 9 a 10 p.m.— Programa también a cargo de Belisario López y sus muchachos. La parte vocal a cargo de Rogelio Martínez.
De 10 a 11 p.m.— Hora Comercial. Programa a cargo del Sexteto Gloria Cubana.

«CMEL»
1.500 kc.— 199.9 metros

A las 8 p.m.— Programa español.
A las 11 p.m.— Buenas noches.

«CMK»
730 kc.— 410.8 metros

8 p.m.— Hora Bohemia.
1. Sinfonía por la Orquesta «Bohemia».
2. Capullito de Alelí, bolero de R. Hernández, por los Trovadores Líricos de Cuba.
3. Selección por la orquesta.
4. Estreno del radio-drama original de Paul Planchart, traducido especialmente para la Hora Revista «Bohemia», titulado «Enséñame a reír, bufón», por los artistas del teatro Sintético del Aire Mercedes Mariño, Magla Sol, Mario Luna y Alfredo de Lauro.
5. Orquesta.
6. «No puedo olvidarte», bolero de R. de Moya, por los Trovadores Líricos de Cuba.
7. Orquesta.
8. «Penas», canción mexicana de Trinidad Soto, por los Trovadores Líricos de Cuba.
9. Orquesta.
10. Estreno de la radio-comedia en un acto, titulada «Amores y Negocios», por los artistas del Teatro Sintético del Aire, Mercedes Mariño, René Condenova y Alfredo de Lauro.
11. Orquesta.
12. «Serenata», canción mexicana de Tata Nacho, por los Trovadores Líricos de Cuba.
13. Final por la Orquesta.

A las 9 p.m.— Hora Majestic, a cargo de la eminente soprano Angelita de la Torre de Damborenea, que interpretará una interesante selección de la inmortal ópera de Verdi, con la cooperación de la Orquesta Majestic que dirige el maestro Andraca.

«CMX»
890 kc.— 336.9 metros

De 12 a 1 p.m.— Programa «La Gloria», por la orques Valdespí, con danzones y danzonetes cantados por Fernando Collazo.
De 1 a 1.15 p.m.—Tangos, boleros y canciones por el baritono Carvajal, acompañados con guitarra.
De 1 y 15 a 2 p.m.—Sones por el Sexteto Cuba (los magos del son), dirigido por Fernando Collazo.
De 2 a 10 p.m.— Programa Lavín, por la orquesta Valdespí. Danzones y danzonetes cantados por Fernando Collazo.
De 10 a 11 p.m.— Un ameno y variado programa.
11 p.m.— Buenas noches. Hasta mañana.

«CMCA»
1225 kc.— 244.7 metros

3 p.m.— Música clásica.
4 p.m.—Musica popular.
4.30 p.m.— Presentación de Gumersindo García y sus artistas.
5.30 p.m.— Hora Hollywood. Temas musicales de películas y anecdotas de cine.
9 p.m.— Hora Literaria, a cargo del Artista Incógnito, el señor Leonardo del Valle. Motivos musicales por los maestros E. Moreno y El Diablillo.
10 p.m.— Bailables por Tata Pereira y el Sexteto Habanero.
11 p.m.— Buenas noches.

«CMCW»
1258 kc.— 233.4 metros

De 11 a 12 m.— Hora «Bien». Noticias de sociedad, alternando con música selecta.
De 12 a 1 Hora «Aperitivo». Música popular con el jazz band Novelty.
De 6 a 7 Hora «Miscelánea». Música, recitaciones, conferencias, noticias diversas.
De 7 a 8 p.m.— Hora Deportiva. Con el Sexteto Boloña.

«CMBT»
1285 kc.— 233.4 metros

De 5 a 6 p.m.— Concierto de la playa Marianao a cargo de la orquesta del profesor José Mena. Danzones y danzonetes. Sones y fox-trots. Cantando Domingo Vargas.
De 8 a 9 p.m.— Tata Alfonso con su orquesta de ocho profesores. Música bailable.
De 9 a 11 p.m.— Orquesta Salazar con música cubana.

«CMBZ»
1010 kc.— 296 metros

A las 9 a.m.— Hora Radio Social y Teatral, con selecto programa de música variada. Noticias sociales y teatrales.
A las 11: Hora Comercial. Musica variada.
A las 12 m.— Hora Oficial y estado del tiempo.
A las 3 p.m.— Hora Radio-Victor. Música variada.
A las 5 p.m.— Hora El Mundo. Programa a cargo de la popular orquesta que dirige Antonio María Romeu.
A las 6 p.m.— Hora Comercial. Música variada.
De 8 a 10 p.m.—Hora Radio Victor. A cargo de la soprano señora María Cervantes de Aulet, tomando parte en este programa el popular Antonio Ma. Romeu.
Programa:
1. Más fuerte que el Dolor (criolla, bolero) J. Quevedo.
2. Amor perdido (criolla, bolero) J. Anckermann.
3. Amor sincero (bolero) Eliseo Grenet.
4. Tú, tú y tú (canción) María Grever.
5. La Reglana (guaracha) Eliseo Grenet.
6. Aunque no pueda vivir sin ti (bolero) Nilo Menéndez.
7. Ojos de Sirena (criolla bolero) Sindo Garay.
8. El Manisero (pregón) M. Simons.
9. Por qué te fuiste (criolla, bolero) Augusto Tariche.
10. Tata Cuñengue (canto congo) de Eliseo Grenet.
11. Los ojos Negros (criolla bolero) de Arturo Guerra.
12. Corazón de cera (guaracha) de Sindo Garay.
12. Después de un beso (bolero) de Jorque Anckermann.
14. Aquellos ojos verdes (criolla, bolero) de N. Menéndez.
15. Capullito de Alelí (bolero) de H. Hernández.
16. Los Frijoles (pregón) de Ramito.

A las 10 p.m.— Hora comercial, con música bailable.

«WLW»
100 kc.— 428 metros

(Crosley Radio Corporation, en Cincinnati, Ohio).
7 p.m.— Crosley Singers, solos y cuarteto mixto.
7.15 p.m. John Ruskin, orquesta bailable.
7.30 p.m.— R. F. D. Hour.
8 p.m.— The Buddy Boys.
10.45 p.m.—Bob Newhall, noticias deportivas.
11.02 Night Songs, órgano, poemas y conjunto de cuerdas.
12 m.— Hotel Gibson orquesta.
12.30 a.m.— Ted Weems orquesta.
1 a.m.— Henry Busses orquesta.
1.30 a.m.— Sing Off. Buenas noches.

MEDIDAS SANITARIAS SOBRE LA ENTREGA DE LIBROS A LECTORES

Deberá evitarse todo contagio de enfermedades mediante una estrecha vigilancia. Instalación de trapiches. Venta de carbón

Bajo la presidencia del doctor Rensolí, y con asistencia de los doctores Matías Duque, Arístides Agramonte, Hugo Roberts, Fernando Mendoza, Francisco Etchegoyen, Domingo Ramos, Antonio Díaz Albertini, Francisco J. de Velasco, Juan A. Cosculluela y doctor Francisco Pérez López Silvero, que actuó de Secretario celebró sesión la Junta Nacional de Sanidad y Beneficencia, tratándose los siguientes asuntos:

LA CLAUSURA DE UNA FARMACIA

Al darse cuenta la Junta con un escrito de la doctora en Farmacia Susana Clara Fumero y Conde, relativa a la aplicación de los artículos 24 de la Ley de 25 de julio y 45 del Reglamento de Productos Narcóticos, con motivo de la clausura dictada para la Farmacia Correa número 2, y en que acudía a la Junta interesando la interpretación de esos preceptos para que se dejara sin efecto la disposición de clausura dictada para dicha farmacia, la Junta acordó devolver todos estos antecedentes al señor Director de Sanidad, por ser asunto de la competencia de ese Organismo el resolver sobre el particular.

LA INSTALACION DE TRAPICHES

Se pasó a informe del doctor Francisco Pérez López Silvero, un escrito del Jefe Local de Sanidad de Matanzas interesando las Reglas o instrucciones que deban aplicarse en aquellos lugares en que se están instalando pequeños trapiches para la venta de guarapo de caña.

Conoció la Junta y le impartió su aprobación al informe del Vocal Ingeniero sobre legalización de obras realizadas en la Calzada de Ayesterán entre Lombillo y Tulipán, solar 15 de la Manzana 14, del Reparto Ensanche del Vedado, a instancia del señor Francisco Monteverde y Castellano, estimando la ponencia que tratándose de construcción muy anterior al acuerdo de la Junta que, establecía ciertas disposiciones de pasillos laterales era de aprobarse las obras realizadas mientras no se tratara de reedificar el edificio.

LA VENTA DE CARBON

Se aprobó el informe del doctor Velasco, favorable a que se permita la venta de carbón en saquitos de papel perfectamente cerrados siempre que estén en buen estado de limpieza, de acuerdo con lo interesado por los señores Pelleyá y Cía., y como aclaración a la circular número 542 de la Dirección de Sanidad.

Se aprobó el informe del doctor Hugo Roberts, favorable a una solicitud del señor Guillermo Saniamaría Cabanas, para establecer un criadero de ranas a orillas del Río Marianao.

FABRICA DE OLEO MARGARINA

Conoció la Junta de un informe del Vocal-Veterinario con motivo de una solicitud de los señores Likes Bross Co., para instalar una fábrica de óleo-margarina para emplearla en la composición de la mantteca y mantequilla artificial usadas en las panaderías y dulcerías, funcionando dicha industria en el matadero que poseen en Luyanó, habiéndose acordado en un cambio de impresiones repartir para ser tratado en próxima sesión el Proyecto de Reglas, a que deben atenerse estas clases de industrias y pedir el interesado informe sobre el procedimiento que ha de utilizar en esta industria así como el origen de la materia prima de donde se extraiga, para con vista de ello y una vez promulgadas las reglas cursar el expediente en cuestión.

LA ENTREGA DE FOLLETINES

Fué leído y aprobado el informe del Ponente relativo a una consulta del Jefe Local de Sagua la Grande, sobre Bibliotecas ambulantes, y una vez documentado el informe de referencia se proponen en conclusiones lo siguiente:

A) No debe prohibirse la entrega de libros porque sería acabar con las Bibliotecas circulantes.

B) Debe existir una estrecha cooperación entre los empleados de las Bibliotecas, agencias circulantes, etc., y las Autoridades Sanitarias para que tan pronto se conozcan casos de enfermedades contagiosas entre los lectores o empleados se proceda a tomar las medidas oportunas.

C) Debe recomendarse una inspección efectiva para que en las Bibliotecas circulantes cuando sean devueltos los libros se sometan a procedimientos de desinfección antes de salir nuevamente de la Biblioteca.

ORBE ORBE ORBE ORBE ORBE
GRAN REVISTA EN ROTOGRABADO UNICA EN CUBA
SALE LOS JUEVES

BOCK OVALADOS 14 CIGARROS
CALIDAD INSUPERABLE
FUERTES Y AROMATICOS
ESTUDIO VALS

NUNCA HA SIDO UNA CARGA PARA EL TESORO LA SCRIA. DE ESTADO

Interesantes declaraciones hechas por un funcionario de este Departamento. No habrá dinero para traer a los cesanteados

Uno de los funcionarios más caracterizados de la Secretaría de Estado, que por modestia no desea que ofrezcamos su nombre en el curso de estas líneas, nos ha hecho interesantes declaraciones al respecto del próximo reajuste con que se ve amenazado el Departamento del Exterior. Nos dijo, entre otras cosas, estas interesantísimas y dignas de consideración:

—El Servicio Exterior de cualquier país, en sus dos ramas, diplomática y consular, tiene una justificación para su existencia que nadie osaría discutir en nuestros días en que los problemas nacionales de toda índole —económicos, políticos, sociales, culturales—se acondicionan para su solución al ritmo e influencia de la vida internacional, y el solo órgano de relación directo que tiene una nación cualquiera con el resto del mundo, para orientar su administración en sus relaciones más vitales para la existencia de la nación, es su Servicio Exterior. Por su exclusiva mediación, la nación encauza la actividad primordial para su prosperidad; la del comercio exterior. Por su gestión se consiguen nuevos mercados para los productos de la industria y del suelo o mejora de los ya existentes; por la misma el país interviene con voz y voto en las grandes Conferencias Internacionales donde se debaten los problemas más importantes de la vida de los pueblos y donde los intereses de la nación conviene que queden definidos, salvaguardados o tomados en consideración; por su mediación, y muchas veces por su consejo, el país celebra sus tratados, convenciones y acuerdos internacionales para obtener ventajas frente a países competidores o consolida situaciones que redundan en beneficio de los intereses generales.

Ni dejación ni delación

El Servicio Exterior es, en fin, hoy más que nunca, el órgano mismo de la comunidad internacional y quien le imprime sus derroteros esenciales como asimismo es para cada país lo que cuenta para afirmar e incrementar en el exterior los prestigios patrios y defender y salvaguardar los intereses nacionales de manera permanente, puesto que éstos están en lucha perpetua y que por los mismos no permiten dejación ni delación.

Es de lamentar que estos fundamentos incontestables de un Servicio Exterior adecuado se echen en saco roto a juzgar por las amenazas que se ciernen de un próximo reajuste sobre el nuestro, ya bastante maltrecho, cuyas consecuencias, de llevarse a cabo, serán de todo punto contraproducentes no sólo para el orden de los principios, sino en de los hechos concretos.

No ha sido nunca una carga

No hay que olvidar—nos agrega—que nuestro Servicio Exterior no ha sido nunca una carga para el tesoro público, cosa que no acontece a la mayoría de las naciones, pues con sólo una parte de las rentas consulares se cubren sus gastos de sostenimiento que dicho sea de paso, en cuanto a sueldos y otros emolumentos se encuentran, debido a los reajustes precedentes, en condiciones de inferioridad notoria a la mayoría de las naciones de Hispano América, y, muy principalmente, a México, Brasil, Uruguay, Argentina, Chile, y posiblemente a otros muchos cuyos datos precisos no tenemos a mano.

Y si se tiene en cuenta que si en algunas de estas naciones, Uruguay o Chile, por ejemplo, las cifras del volumen de su comercio son inferiores a los nuestros, en tiempos normales, y las otras naciones no nos aventajan por gran margen, y sin embargo sostienen un Servicio Exterior más extenso y mejor pago, se comprenderá perfectamente que el nuestro está muy lejos de alcanzar el «status» a que debiera tener derecho. Como puede verse nuestro Cuerpo Diplomático y Consular, aparte de los indispensables servicios que presta a la nación, no ha sido nunca ni por su «extensión» ni por la «cuantía de los emolumentos» que cobran sus miembros, un servicio de lujo, como algunos pretenden.

Es cierto que en otras épocas de prosperidad se crearon por el Congreso Legaciones y Consulados cuyas existencias no eran de absoluta necesidad y sí sólo de una necesidad relativa, y estas Legaciones y Consulados fueron cubiertos por cubanos que abrazaron estos puestos como profesión para ganarse la subsistencia.

Actualmente, con la mira de reducir aún más el presupuesto de la Secretaría de Estado, se habla de cancelar Legaciones y Consulados de acuerdo con el criterio empírico de sacrificar aquellas representaciones que resulten menos necesarias.

Medida catastrófica

¿Es que se ha pensado bien en las consecuencias de tan catastrófica medida?

Si el Gobierno, en épocas mejores, creó estos puestos y los cubrió con ciudadanos a los cuales dió la garantía de permanencia que es usual en estas carreras, ¿es de justicia y de equidad suprimir estos puestos y hacer regresar a Cuba a todo ese tropel de funcionarios con sus familiares para que venga aquí a ganar la subsistencia en momentos en que nos flagela la más pavorosa crisis de miseria que haya caído sobre nuestro país? Creemos sinceramente que no hay ninguna razón que lo aconseje.

¿Qué es lo que se pretende al suprimir esos puestos? ¿Obtener economías? Pues bien, por este procedimiento no se conseguirá para el próximo ejercicio pues las cantidades que habría que adelantar para cancelar esas oficinas y pagarles los viáticos a todos los funcionarios para reintegrarlos a la patria, haría nula la economía y se habría causado el mal de lanzar a la miseria a todos esos cubanos.

Si la situación es tan grave—nos dice por último nuestro comunicante—que aconseje economías inevitables, búsquense dentro del país en otros servicios, que en la conciencia de todos está que hay mucha tela por donde cortar.

3 GRANDES PERIODICOS POR 1.60 AL MES
DIARIO DE LA MARINA
INFORMACION y ORBE : Llame al A-2425

LA AFEITADA QUE HACE CANTAR

¡Afeítese Cantando, Amigo!

Ningún conservatorio ha desarrollado tantos tenores y barítonos como la hoja GEM. Hoy los hombres cantan por la mañana, porque se afeitan con hojas GEM. Cuando usted la use, cantará también. La barba más dura cede ante esta hoja de filo rápido, seguro y eficaz; el cutis más sensitivo la encuentra suave. Es una hoja firme (no una hojita delgada y frágil). Da más afeitadas que cualquiera otra.

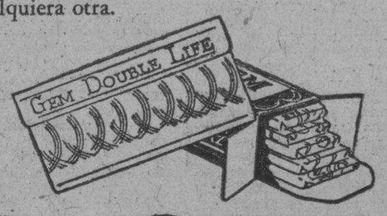

EXIJA LAS GENUINAS HOJAS GEM

Distribuidor: E. HAUSMANN, Zulueta 36-D, Habana

FUE INSTRUIDO DE CARGOS EL JEFE DE LA POLICIA DE SANTIAGO, MANUEL ARNAZ

SANTIAGO DE CUBA, Mayo 26. DIARIO, Habana. — Durante dos horas estuvo esta mañana en el despacho del Juez Doctor Del Río Balmaseda, el jefe de la Policía de esta ciudad, Manuel Arnaz, quien fué instruído de cargos en la causa por la muerte del españolito y ademas declaró como testigo en la del hombre que apareció muerto con un petardo en la boca.

El Juez, no obstante haberlo instruído de cargos, lo dejó en libertad.

Mientras declaraba, en el salón contiguo al despacho del Juez, esperaban el Supervisor de la Policía Capitán Rosillo y en los pasillos estaba gran número de oficiales de la Policía.

Matías VEGA.

ARRESTADO UN FALSIFICADOR

Se apropia de $300. Amenazas de muerte. Chauffeur acusado

Cándido Hernández Pérez, de la Habana, de 60 años de edad y vecino de Escobar y San Rafael, fue arrestado por el Experto Lara.

Desde hace tiempo dicho individuo se dedicaba a la falsificación de sellos del timbre y cupones de ciertas marcas de cigarros.

El Teniente Calvo, ocupó en poder del acusado la prueba del delito, así como en su domicilio los utensilios que utilizaba para cometer tales falsificaciones.

El acusado fué puesto a disposición de la autoridad judicial correspondiente.

SE APROPIO DE $300

En los Expertos denunció Julio González Valdés, vecino de Padilla 5, en Guanabacoa, que siendo accionista de la empresa Las Tres Palmas, solicitó la correspondiente liquidación de la antigua sociedad, logrando enterarse de que el tesorero de la misma nombrado Antonio Jiménez, había dispuesto en su provecho de la suma de 350 pesos, cometiendo varios delitos.

CHOFER ACUSADO

Isidoro Sallinde Reyes, vecino de Villuendas 185, acusó al chófer Gerardo Fernández, vecino de San José 138, de haber desaparecido con el auto de su propiedad número 43512, que le entregó en alquiler, estimándose perjudicado en la suma de 200 pesos.

AMENAZAS DE MUERTE

Ante el Experto Falcón, denunció la señora Carmen Estévez Becerra, vecina de Antón Recio 27, altos, que en distintas ocasiones ha sido amenazada de muerte por Moisés Rodríguez Oriola, al que se vió obligada ordenarle que se mudara de su domicilio, por no agradarle su conducta en la misma.

EXCESOS DE VELOCIDAD

Por transitar con exceso de velocidad por 23 y D, el Experto Fernández de Lara acusó a los choferes de los omnibus 37, La Estrella Cubana; 310; Cuba; 14, La Especial; de los camiones 66318 y 65847 y del auto particular 17512.

PARA UN AGENTE ADUANAL 2 AÑOS

Pide el Fiscal por defraudar a la Cuban Cane Corporation

Ha formulado un escrito de conclusiones provisionales el Fiscal de esta Audiencia, interesando la pena de 4 años de reclusión, por un delito de falsedad en documento oficial cometido por particular y 2 años de presidio correccional por un delito continuado de estafa en cantidad que excede de 1.250 pesos, para el procesado Miguel Figueras Vecino.

El Ministerio Público relata los hechos en la siguiente forma:

«El procesado Miguel Figueras y Vecino, que prestó durante algún tiempo servicios a la Cuban Cane Sugar Corporation, como Agente de Aduana, abonó en el mes de octubre de 1928 la carta de pago número 409, folio 41281, talón 2467, por la cantidad de $2.42 por el concepto del 5 por ciento de morosidad a nombre de la Compañía que representaba y en el mes de noviembre del propio año abonó la carta de pago número 824, folio 59957, talón 3404 por igual concepto la cantidad de 27 cts. Este procesado con el objeto de defraudar a la compañía citada alteró las cartas de pago, documentos provenientes de la Administración de la Aduana: intercalando un número uno en la primera, haciéndola aparecer como de $12.42 y a la segunda cantidad el número 49, haciéndola aparecer como de $49.27 que presentó a la compañía y cobró defraudándola en la cantidad de 50. El mencionado procesado en fechas sucesivas presentó al cobro a la compañía en diferentes cuentas en las que hizo aparecer que por razón de gratificaciones a los Vistas de Aduana, para obtener el aforo de mercancías por partidas que produjeran menores derechos de Aduana, había pagado la cantidad de $5.774.05, lo que era absolutamente incierto, pues se valió de este ardid para defraudar, como lo hizo, a la Compañía en la mencionada cantidad. De igual forma cobró a la Compañía $97.74 cts., como derechos pagados por la Hoja número 52080 siendo lo cierto que solo pagó $33.14, apropiándose de la diferencia. El citado procesado en fechas subsiguientes cobró a la Compañía $260.75 por la cuenta número 1588 de septiembre de 1926 para obtener la cancelación del alcance que no se hizo en la Hoja 96358, dinero éste de que se apropió, toda vez que fué cancelada de oficio por la Secretaría de Hacienda en noviembre de 1929 por estar comprendido en la Ley de Amnistía Fiscal de 6 de julio de 1929. En igual forma cobró a la Compañía $312.08 para evitar reparo y penalidad de la Secretaría de Hacienda por alcance en la cuenta número 1036 de enero de 1926, suma ésta de que se apropió, pues para esa hoja no se había expedido alcance alguno».

Defunciones Ayer en la Habana hasta las Cuatro p. m.

Sebastián Pío Ramírez, blanco, 34 años, Hospital Calixto García; úlcera gástrica.

Caridad Morales, mestiza, 64 años; Cuba 39; anemia perniciosa.

Blanca Puentes y Puentes, blanca, 41 años, Hospital Maternidad; septicemia puerperal.

Carmen Maldonado Santos, blanca, 80 años, Sitios 172; arterio esclerosis.

Manuel Paz y Vargas, mestiza, 6 meses; San Rafael 87; bronquitis aguda.

Raul Rodríguez Valdés; blanco; 4 meses Tamarindo 84; gastro enteritis.

Ramón Martínez, blanco; 69 años; Hospital Calixto García; hipertrofia de la próstata.

Antonio Maseda; blanco; 74 años; Hospital Calixto García; cáncer de la laringe.

Hilario Santos; blanco; 63 años; Hospital Calixto García; tuberculosis pulmonar.

Catalina Agüero y Jiménez; negra; 2 años; Dominguez y Linea; arterio esclerosis.

Humberto Alfonso Cárdenas; negro; 11 días; Hospital Mercedes; ictero.

Julia López Fernández, blanca; 55 años; Hospital Paula; tuberculosis pulmonar.

Concepción Rodríguez; blanca; 36 años; San Rafael 252; tuberculosis pulmonar.

Josefina Eynal Mora; blanca; 17 años; C. de la Valla 3; septicemia puerperal.

José Morales Jiménez; blanco; 5 años; Cristina 10; bronconeumonía.

María Luisa González Díaz; blanca; 11 años; Misión 55; bronconeumonía.

Juana Padilla y Fraga; blanca; 62 años; Luz 4, Víbora; cáncer de la matriz.

Félix Morales de los Ríos; negro; 7 0años; Santos Suárez 16; enfermedad orgánica del corazón.

José Clavijo Figueroa; blanco; 18 años; Hospital Calixto García; traumatismo.

Rafael Puga Montesito; mestizo; 43 años; aguas del litoral; sumersión accidental.

Eduardo Orozco; mestizo; 41 años Sanatorio Esperanza; tuberculosis pulmonar.

Angustias Sánchez y Gutiérrez; blanca; 83 años; Galiano 124; arterio esclerosis.

María Luisa Valdés; mestiza; 50 años; Parque 5; gastroenteritis.

Francisco Martínez Celis; blanco; 95 años; Quinta Dependientes; arterio esclerosis.

Enrique Sigarroa, mestizo, 69 años Cerro 537; insuficiencia mitral.

JUVENTUD CONSERVADORA DE CONSOLACION DEL SUR

Por el Comité Ejecutivo Provincial de la Juventud Conservadora de Consolación del Sur, Pinar del Río, se ha enviado una circular a todos los Gobernadores, Presidentes de Asambleas Conservadoras, Alcaldes conservadores de la provincia, Consejeros, ex-legisladores, ex-Alcaldes y Directores de periódicos, en la que se les invita a que envíen a la Asamblea del Partido Conservador de aquella Provincia, escritos exponiendo si debe sostenerse o no el método de colaboración al programa de nacionalismo del Presidente de la República.

SORPRESA DE UN JUEGO PROHIBIDO EN CAMAGUEY

CAMAGUEY, Mayo 26. Cumpliendo ordenes del Supervisor Militar, varios policías y soldados vestidos de paisanos asaltaron el Círculo Liberal, sorprendiendo en una habitación interior un juego prohibido; dándose a la fuga los jugadores y deteniendo a cuatro asiáticos y ocudandose fichas, dados y monedas fraccionarias.

Inspectores de la Secretaría de Hacienda, fiscalizan las tributaciones creadas por los nuevos impuestos, funcionando a las ordenes del delegado Joaquín Anido en las oficinas de la Zona Fiscal.

Luaces, Corresponsal.

TRANSFERENCIAS POR $ 32,460.00

Para el pago de dietas para empleados y otras atenciones

El Presidente de la República, a propuesta del secretario de Hacienda ha firmado un decreto cuya parte dispositiva dice así:

«Autorizar al Secretario de Hacienda, para que, con cargo al saldo disponible de la apropiación de $1.047.801.21, oportunamente dispuesta con cargo al Fondo Especial de Obras Públicas, se tome la cantidad de $7.000.00 (siete mil pesos), para ser aplicada, precisamente al pago de dietas y transporte, material, mobiliario y otros servicios de la Dirección del Fondo Especial de Obras Públicas durante el presente año fiscal».

Transferencias de crédito

Por otro decreto persidencial se efectúan las siguientes operaciones de transferencias de créditos.

Capítulo XII.—Artículo I.—Atenciones generales de Hacienda.

Para el suministro de libros, cheques, boletas de pasaje, conocimientos oficiales, impresos de contabilidad, propiedades del Estado, a todas las oficinas que manejan fondos públicos o tengan propiedades muebles para su custodia y las especiales para el servicio central de las aduanas y demás que sean necesarias y Boletín de la Secretaría: $5.000.00.

Para el pago de honorarios a registradores y notarios por inscripción de escrituras del Estado: mil pesos.

Dietas para empleados de Hacienda en comisión del servicio: $6.000.

Capítulo 1.— Artículo segundo.

Para transporte local y entretenimiento de automóviles: $730.00.

Total: Doce mil setecientos treinta pesos.

Secretaría de Hacienda. Capítulo XIII. Artículo Unico. Atenciones Especiales de Hacienda.

Para el pago de comisiones a los Bancos Asociados al Clearing House de la Habana, calculada en cincuenta centavos para cada mil pesos: 5.000 pesos.

Empréstito de cincuenta millones: Para gastos de comisiones, gastos de giros, remesas de cupones: $7.730. Total: doce mil setecientos treinta pesos.

POR COHECHO FUE DETENIDO

Un Inspector municipal exigió dinero a un maestro de obras

Los Expertos Izquierdo y Llorente, cumpliendo ordenes del Teniente Calvo, procedieron ayer tarde al arresto del Inspector Municipal Manuel Barreras Fuentes, Presidente de los Liberales en el barrio del Pilar y vecino de Infanta número 18, por haberlo sorprendido infraganti cuando cometía el delito de cohecho en la casa que se construye en el Reparto «La Cachucha», barrio de Mantilla.

LOS HECHOS

Ante el Teniente Calvo se presentó Alejandro Rodríguez, vecino de la Calzada de Columbia, informándole, que se encontraba construyendo una casita en dicho reparto para el señor Avelino Pérez, sin que necesitara para ello licencia alguna, toda vez que por Decreto Presidencial, estaban autorizados cuanto lo desearan.

EXIGENCIA

Ayer se le presentó al denunciante un Inspector del Distrito Central, exigiéndole la entrega de diez pesos, amenazándolo con paralizarle la obra si no accedía a ello.

LA SORPRESA

Con tal motivo se inició el correspondiente atestado, contramarcandose un billete de a diez pesos. Delegados los mencionados agentes, estos sorprendieron a Barreras en los momentos que aceptaba el dinero.

AL JUZGADO

El acusado fué puesto a disposición del Juez de Instrucción de la Sección Quinta.

LAS DECLARACIONES DEL ALCALDE DE BARACOA CAUSAN MAL EFECTO

En una hoja suelta se expresa la ventaja de los embarques de plátanos a Europa. El franqueo de correspondencia aérea

BARACOA, mayo 26. DIARIO, Habana.

En los círculos sociales y políticos de esta localidad, han causado muy mal efecto las declaraciones hechas por el Alcalde de Baracoa en esa capital y publicadas en un periódico de la misma.

A causa de estas declaraciones, ha circulado hoy en este término una hoja suelta firmada por el Comite de Agricultura, en la que se critica severamente la actitud de nuestra primera autoridad, negando la exactitud de sus manifestaciones acerca del resultado de los embarques de plátanos para Europa.

El citado Comité declara que los embarques a Europa sí son convenientes, pues ellos dan salida a la enorme cantidad de esa fruta sobrante de la exportación a los Estados Unidos, y por el aumento considerable de producción, calificando tales declaraciones exclusivamente como de conveniencia personal.

Uno de los párrafos de dicha hoja suelta, contesta al mayor de Baracoa en esta forma:

«Guardamos la ofensa y el insulto que se sirvió inferirnos desde las columnas de un periódico, al tratarnos de locos y egoistas y precipitados, para contestar en las urnas como electores en los próximos comicios».

Otro asunto tocado por nuestro Alcalde durante su último viaje a la capital que ha obtenido enérgica protesta, es el cambio de tasa de franqueo de la correspondencia ordinaria, para favorecer los intereses de la Compañía de Aviación Curtiss, la que deficientemente viene haciendo el servicio de correo aéreo.

La Cámara de Comercio y sociedades en general es preparan para combatir tamaña arbitrariedad antes del comienzo del próximo presupuesto.

Entre la correspondencia llegada hoy, no se ha recibido periódico alguno de esa capital, lo que a menudo sucede.

Rodríguez Lemus, Corresponsal.

CONSEJOS MEDICOS

Por el Dr. PEREZ BOUDET

EX-INTERNO del Hospital de Emergencias, Médico del Departamento Forense de la Ciudad de la Habana; Especialista de las afecciones del Aparato Digestivo. GABINETE: Prado 33, altos Teléfono A-7490 (Dirijase la correspondencia al DIARIO DE LA MARINA, Prado 101, Dirección).

DULCE. (Cárdenas):

Es menester señora que vigile grandemente su riñón, éste no se encuentra normal, para convencerse la invito a que se someta a un análisis de orina completo y verá que el número de sus leucocitos se encuentra muy aumentado. Mi opinión es que se someta a tomar tres veces ces al día en una copa de agua de coco una pastilla de Helmitol cada vez y además se aplique las ámpulas de Uroformina a razón de una diariamente. Si le es fácil tomar agua de Copey, no deje de hacerol, es diurética en grado sumo a la vez que neutraliza la acidez gástrica.

INFELIZ. (Ciudad):

Realmente que usted lo es por lo que me dice, porque debe de sufrir grandemente con es Vía Crucis que está atravesando. No son sus nervios es su parte MORAL la que está verdaderamente afectada. Yo quisiera serle sincero, pero me es imposible por este medio, si fuera personalmente sería ya otra cosa. Yo conservo su carta por si desea hacerlo algún día. Tal vez pueda confortarla. Por este medio me es imposible pues haríamos partícipe al público de su vida privada que no veo causa para transcribirla por aquí.

AMOROSA. (Camagüey):

¿Qué puedo yo recomendarle para hacer desaparecer sus sueños? No creo que exista nada. Ahora bien, si son tan agradables como usted dice, ¿para qué quiere evitarlos? Mi opinión es que fortifique su cerebro por medio de las ámpulas de Tonofosfán y una oblea antes de cada comida de Cereosina, ambos productos de resultados probados para reconstituirlo!!! Un consejito, tenga cuidado con un viajecito a la Habana, mire que esta ciudad en la «Ciudad de los ensueños...».

AZUQUITA. (Gibara):

No se porque me imagine antes de abrir su carta que era... suya, y efectivamente no me equivoqué. Yo realmente no puedo asegurar eso que me dice referente a su maquinaria cerebral. ¿Está usted segura que es a la cerebral? Venga esa visita. Yo realmente sin ser «grafólogo» le descubrí su carácter, carácter que usted me reafirma en la suya de hoy. La creo valiente. ¡Ya lo creo! pero a «ese» señor que me nombra aunque aparentemente ustedes creen que está bien guardado... no lo está. Nos hace falta su «valentía» aquí... He visto en algunas muchachas que no le tienen miedo como usted dice ni a él ni a los ratones en cambio con una cucharada son capaces de recorrer la carretera central... Nadie mejor que usted puede saber si es «amistad» lo que sienten los que la conocen, eso quien podrá atestiguarlo son los gibareños que deben estar encantados... Creo que cuando «Caso raro» use la pasta de dientes «Nacreal», le ha de gustar, porque realmente es magnífica. Dicen que de Oriente vienen los sin trabajo por carretera. ¡No me mande los «pavos» con ellos!

ROSARIO. (P. del Río):

Lo indicado en su caso es proceder a una desintoxicación general pues son productos de fermentaciones intestinales. Es menester que tome cuatro tubos de Bacilos Búlgaros diarios, dos antes de cada comida en agua azucarada y se lave su cara con agua lo más caliente que pueda resistir, usando siempre el jabón de Afridol. Al acostarse chupar una pastilla de Miratón.

ASUSTADA. Ciudad):

No crea que el caso suyo como usted cree es de estudio, es simplemente uno de los casos que con más frecuencia se presentan, pero muchas veces el enfermo cree que su caso es el «único». Debe de tomar para su primera enfermedad tres píldoras de Proveinase al día, esto es tratar de restablecer su circulación de retorno. Para su segunda la aplicación de un ámpula de Clorhidrato de Emetina Clin y el Yatrén 105, lo harán en pocos días sentirse perfectamente de ambas enfermedades.

FELICITAN POR SU ESCRITO AL DOCTOR LUIS O. DIVIÑO

REMATES. Mayo 26. DIARIO, Habana. — En nombre de esta sociedad y en el mío propio, felicitamos al doctor Luis Octavio Diviño, por el notable trabajo sobre la situación cubana que aparece en el DIARIO de hoy. No hemos le

ORIGEN Y REMEDIO DE LA SITUACION ACTUAL

(Continuación de la PRIMERA)

ras, que soporten cobardemente el cúmulo de atropellos, de burlas, de despojos realizados, como si el pueblo de Cuba fuera abyecto conglomerado de eunucos, un rebaño manso, y ellos supervivientes de la homérica lucha redentora, sin los bríos ya de la entereza masculina, ni los impulsoso de la dignidad colectiva, y la conciencia de sus derechos y deberes ciudadanos. Todavía por mucho tiempo, la humanidad discurrirá con ese sentido bravo que parece primitivo. De otro, pedirle al grupo beneficiario, alzado con el triunfo fraudulento, en posesión y disfrute de la representación arteramente lograda, con los favores y preeminencias anejas, que a requerimiento, no ya de remordimientos del mal proceder, sino de patrióticas reflexiones o inspiraciones de prudencia política, renuncie al usufructo actual, afán de tanto luchar, meta de tanta espera, y las más de las veces, conquista costosísima a precio de oro. Todavía por mucho tiempo, la gran porción de la humanidad será débil al egoísmo. Algunos están firmísimos en que les pertenece como cosa bien adquirida, y hay quien por un fenómeno psíquico, o por astuta ficción de orgullo, hasta se ofende porque se someta a discusión su derecho, y se le invite a considerar la reducción de los períodos. Ese es el cuadro que induce al pesimismo, de ver muy distante al anhelado bien real para la República, por el antagonismo irreductible, entre los que lo quieren todo y pronto, sin medios eficaces, según parece hasta ahora, para imponerlo, con los arrestos viriles de la fuerza, que continúa siendo, en muchas ocasiones decisiva, la que sostiene el derecho, y los que, siguiendo el sabroso «beato el que posee», se aferran a retener lo mal habido, porque los cubre las apariencias de legalidad. Deplorable cuanto ocurre; razón fundamental, en unos; razón circunstancial, en otros. Y la vida no es lo absoluto ni perfecto, sino como noble y estimulante aspiración. Pero tampoco debe ser, violento imperio de los apetitos groseros en que se consolide definitivamente el triunfo accidental contra la razón y la justicia. ¡Cuán difícil, sin gran elevación moral e intelectual, y gran generosidad patriótica en todos, o en la mayoría, armonizar los criterios y tendencias contrapuestos! Sacrificio del ideal y del derecho puros, de una parte; sacrificio de las posiciones adquiridas ahogando la persistente auto-sugestión de los pequeños egoísmos, de otra, es lo que exige Cuba en estos momentos. ¿Cómo? Unicamente con abnegaciones recíprocas de verdadero patriotismo, sentido más que proclamado, con prudencia y sinceridad, ausentes siempre en nuestra vida pública desenfrenada. Triunfo difícil en hombres que parecen irreconciliables, y que creen unos y otros, que las instituciones no peligran, y que si peligraran, la responsabilidad no sería de ellos, si no de los contrarios. Ojalá se haga el milagro de mutuas cesiones, en que queden vencidas las intransigencias y las habilidades, para entrar en firme, en la vía de las rectificaciones necesarias y posibles, sin engaños, sin maniobras que resultan prueriles, ni temeridades insensatas, para nuevas simulaciones de Comicios, de buena fe, sin la cual, volveríamos a sembrar la inconformidad y la discordia. Mas que en las imprescindibles reformas de los textos, leyes, Constitución, Censo, períodos, etc., etc., el mal radica en nuestra falta de virtudes cívicas, y en la inconsciencia y desfachatez con que se ejercita la ciudadanía, jugando con los destinos de la República, en nuestra falta de sinceridad, en el auge de la doblez. He ahí la desconfianza en las promesas y la dificultad del remedio. ¡Oh!, es ya perentorio destruír con hechos distintos a nuestro triste pasado, ese lapidario: «Aquí nadie cree en nadie», del valeroso y valioso Manuel Castellanos, que parece un insulto a todos, y que sin embargo, nos engañaríamos a nosotros mismos, si pretendiéramos negar que está sobradamente justificado, por una serie de actos generales abominables que constituyen una historia bochornosa, que es una acusación formidable. Ya hemos visto cómo son susceptibles de las más absurdas interpretaciones, contrarias a su espíritu genuino, a su evidente razón de ser, a su texto explícito, los Artículos como el 37, 41, 42 y 115, de la Constitución, si falta la moderación que enerva todo intento de adulteración.

MAS QUE LEYES, HOMBRES

Las reformas lo mismo la de las leyes electorales y políticas, que la de la Constitución, no traerán la conformidad, y con ésta la paz, si lo estatuido se falsea, si los Poderes hacen dejación de sus atribuciones abandonando sus potestades y dignidad, si uno absorve y otro abdica, si uno centraliza y otros se entregan, como harto se ha comprobado en este período último. ¿Para qué sirven leyes orgánicas, si se modifican? ¿Para qué preceptos claros si se prostituye su aplicación con la intención pervertida? Hombres de buena fe y energías tienen que gobernar con rectas normas; sin ese consorcio, no hay justicia ni respeto, base única de la paz. Quiero tener fe, aunque oyendo ciertos desatinos y vulgaridades de la avilantéz, estoy por perderla. Pero no. ¡Quiera el Ciego, queden aislados, en excepción vergonzosa, quienes azuzan en esta hora de reconciliación generosa al conjuro del bien de Cuba! El General Machado es indudablemente, responsable de grandes errores, pero también es innegable, y sería injusto desconocerlo, que en el balance de sus actos, puso orden y disciplina en aquel gran desbarajuste y escarnio que era la vida nacional, limpió la sentina de la Administración anterior, que yo fustigué en aquella serie de editoriales del «Heraldo» en Enero de 1924, con el pseudónimo «Politicus» contra la reelección del Dr. Zayas, realizó grandes obras públicas, y tiene por su historia revolucionaria y política, un haber hermosísimo ofrendado a la Patria, y poseído de amor a su grandeza, es lógico esperar que olvidará las buenas inspiraciones de la devoción a los ideales y deberes que han perfilado su personalidad histórica. Aparte sentirla espontáneamente, ojalá las reciba, alentándolo, de quienes más obligados están, por eminentes a su lado, o favorecidos, a dárselas. El General Machado ha demostrado, quizás con exceso en su reto o desdén a los atentados personales, anunciados fantástica o ridículamente, ese valor que en nuestra raza parece ser el valor por antonomasia. Ya nadie debe dudar de que el hombre no siente miedo; es un toro, tomemos el dicho callejero. Ahora, y a eso le exhortamos, tiene que demostrar el mayor valor, el valor más difícil, el de vencerse a sí mismo, y sustrayéndose a toda inspiración de amor propio, de soberbia, de ofuscación, ¡tan humanas, si las tuviera! o de insinuaciones menguadas de los que le circundan, piense, sienta y resuelva, con la conciencia en lo hecho y la mirada en lo posteridad, y dé rienda suelta a aquellos anhelos de patriotismo acendrado, con que dos veces en su despacho del Tercer Piso, le oímos su devoción por Cuba, y su trabajo incesante para su engrandecimiento.

SURSUM CORDA

Y fuera toda saña contra el pasado, anhelantes de un porvenir mejor, sofocando rencores e intransigencias, lleguemos a «la transacción cubana», que es cesión mutua de las partes contendientes, con el decidido empeño de encontrar las fórmulas de solución en que definitivamente sentar, las bases de un régimen adecuado y firmemente democrático en que se aprovechen las experiencias de tantas discordias, rechazando para esta obra urgente y trascendental, las vulgares sugestiones del interés personal y los ridículos regateos del cálculo, basados en las simulaciones electorales, que nadie puede tomar en serio; deponiendo otros, sus impaciencias, sin duda justificadas, pero sin medios rápidos de imponerla: que es muy grave la crisis de la República, y muy alto el precio de su crédito y su salvación, para atropellar con miras unilaterales estas cuestiones, y para no elevar el corazón y preparar el cerebro, al considerarlas y resolverlos. Sin esa sincera decisión de verdadera voluntad, la cordialidad será vana palabra, y continuaremos en estériles zozobras y tanteos, en esta profunda conturbación que es quiebra de las instituciones, y que el país, pronto al estallido fatal para todos, no resiste más. Corríjase lo mal hecho en cuanto sea aplicable el remedio. Y aspírese cuerdamente, a cuanto sea lógico lograr con los medios de la persuasión y el honor. No pretendan los usufructuarios privilegiados, retener íntegramente lo usurpado, sosteniendo la intangibilidad de lo constituído, porque esa pretensión absoluta, es lamentable ambición que cerrará el paso a toda avenencia. Así sólo discurre el que razona de este modo: «que me lo quiten con la fuerza». Y yo, si los hay, prescindo de ellos. Me dirijo a los prudentes, no a los irreflexivos, a los sanos, no a los impuros que de «todo hay en la viña del Señor». Estoy escribiendo para los que sepan sentir patriotismo previsor, pudor político, culto a la verdad, capaces de no absorver egoístamente, la conveniencia general en el provecho propio. Y si esto es lirismo, prefiero incurrir en él, que en ofensa a mis compatriotas, de atribuirles por pasiones e inspiraciones pequeñas, la temeridad de comprometer el porvenir de la Patria. Los que ostentan la representación nacional, si la llevan en el corazón, facilitarán cuanto tienda a la concordia y la paz moral. No pretenda tampoco la oposición, sin sentido de la realidad, medidas y modificaciones fundamentales que determinen desalojar en breve tiempo, las posiciones adquiridas con apariencias legales. El razonamiento solo, nunca ha obtenido esos triunfos.

Comprendan todos, que el cambio demanda renovación de los Poderes, antes de la larga fecha que, respetada y sufrida, sería la aceptación plena de lo consumado totalmente pero que tampoco puede anticiparse cuanto pudiera exigir el agravio, porque esas nobles actitudes de renunciamientos espontáneos, no abundan en las colectividades oficiales. Sépase que esto no es problema de cargos, sino de reparaciones y enmiendas sustanciales, y no se hable, de aquello que lastime en unos y en otros la dignidad susceptible, personal o política. Dejemos las inculpaciones del rencor. Consideremos todo eso necio e inoportuno en los propósitos que nos impulsan y fines que perseguimos. Y no seamos actores falsos, ni nos pasemos de listos, pecando probablemente de infantiles. Ofrendemos todos algo en pro de la tranquilidad y consolidación de la República, y aspiremos a lo que sea posible, que en el punto medio está como siempre el arreglo cuando se busca de buena fe. Y si no, iremos al fracaso, y continuarán las hostilidades para nuestro descrédito y angustia, y se dará al traste con todo. El General Machado puede apaciguarlo y dominarlo. El es la suprema voluntad, si la dirige hacia la justicia y la verdad. Así únicamente veo el remedio o fin de este caótico estado, fuera de que advinieran acontecimientos poderosos, que sin duda por mí miopía o aislamiento no vislumbro, que cambiaran el curso de los sucesos políticos, como yo creo habrán de desenvolverse. Y quizás entrañaran la catástrofe en que sucumbiría la República.

Para este evento nefasto, a los latidos de Revolución que dijera en 1905 el Generalísimo, los Jefes Liberales, de antaño gallos de pelea, concepto que no logramos desterrar de nuestros usos partidarios, se disponen a reclutar su gente brava, en los Comités de barrio, alquilados a la nómina, aparte sus expontáneas adhesiones, para no soltar prebendas y la soldada; y ahí tenemos armada la gorda. Es la sombría perspectiva si dejamos el trato amigo. Eso no es cuerdo; eso es suicida. Vamos a todo lo contrario de enardecer; vamos por el amor de Cuba, que perecería en el trance, a aplacar los ánimos, en vez de concitarlos. Vendría el caos de tantos años de México, las represalias de Hispano América, esos cambios cinematográficos del Perú, los regímenes militares de Chile y Argentina, odo eso posible, por no decir probable, se conjura con un poco de buen sentido en todos. ¡Pues a evitarlo, señores del Gobierno, y señores de la oposición! que estamos frente a uno de los sacudimientos más graves que haya tenido la República. Basta la mutua tolerancia, que las huestes seguirán la orientación que se les marque. No traigamos la Intervención, en lo que pararían estas misas, fácil contingencia de nuestras peculiares relaciones y deberes hacia los Estados Unidos, lo que sería nuestro deshonor, nuestra capitis disminutio, y matar la gallina del diario sustento, material y espiritual. No hablemos de Revolución, tan preñada de esas emergencias siniestras. Pero no empujemos hacia ella, con un egoísmo insensato y una intransigencia criminal. Vamos al acuerdo inteligente y decoroso, noble y práctico, de sentido político y fondo patriótico, y visión del porvenir. ¡Qué bello remate de la dura prueba, qué hermoso triunfo de nuestra capacidad, qué eco universal para nuestro renombre de pueblo culto que rebasa, por las sendas de armonía, la gravísima crisis que lo llevara a inminente ruptura, qué augurio feliz de la consolidación de la República, con el crédito de las instituciones por el buen juicio de sus hijos! Bien vale todo esto que cada cual ofrezca a la Patria, cuanto tenga que ceder en holocausto a su bienestar. En esto, no en imprudentes altanerías y egoísmos, debemos insistir, hasta acercarnos, y echando un velo sobre lo pasado, preparar el porvenir, todos iguales ante las urnas limpias. Y si discurrir así es tonto, es que estamos perdidos, y no imperan más que las bajas pasiones.

Mas, para adelantar en la prosecución del plan, es indispensable, el íntimo aprecio y respeto, e infundir seguridades en los ánimos recelosos, de que nos encaminamos sin torcernos, a su éxito. Los actos todos deben corresponder a los fines. En la vía de la reconciliación verdadera, es menester que el hombre íntimo, no esté en contradicción con el hombre público, porque si lo estuviera la actuación de éste sería transitoria por lo falaz, ya que será siempre la propia condición y convencimiento, lo que prepondere y nos guíe. No basta proclamar levantados propósitos, hermosas verdaderas, anhelos cordiales, si el ímpetu linterior nos lanza en opuesta dirección, y en la entraña de nuestro ser la claudicación socava o pervierte los altos designios engañosamente anunciados. Decir a Cuba repetidas veces, casi en tono evangélico, las horas del trabajo incesante, el afán por cuidarla, el ansia de consolidarla en la concordia, y no sentir en privado, sino la obstinación por continuar en el Poder, fingiéndose creer los mentirosos ardides de gente vasalla, es tarea inútil, cuyo juego se descubre. Firmar el hermoso documento que nos regala el genio de un estilista primoroso, que nos presenta oficiando en el altar de la Patria, de rodillas el alma, ungida de los santos ideales redentores, saturada de la sublimidad de la historia inmaculada y heroica, y pocas horas antes, o pocas horas despues, del contacto con esas intensas emociones de la pluma prócer, desbordarse el temperamento agresivo, propicio a «la mano dura» magüer la negación, revelador de rencor y parcialidad, que se complace en enderezar la crítica retrospectiva, con desdoro para Cuba, en un recuento comparativo de asesinatos y malversaciones, como balance macabro y escandaloso de los distintos períodos presidenciales, son actos deplorablemente contradictorios, que la fuerza de espontaneidad de lo segundo, achica lo primero a mero alarde de maravillosa retórica, en que el talento del escritor registró vanamente los resortes inagotables de las grandes invocaciones, que tocados en la hora solemne, nos conmueven. Leyendo la exquisita filigrana literaria que es el Manifiesto del Presidente de hoy 20 de Mayo, leyendo, ya que nunca hemos tenido el placer de oírlos, sus discursos, sus arengas inflamadas del más fervoroso patriotismo, una como inefable sensación de actitudes de santidad, nos impresiona por instantes, y a su tierno influjo, nos invade la duda, de si son injustos, equivocados o ingratos, nuestros conciudadanos, en tan rudo y porfiado ataque, contra quién de tal manera les habla y les promete todos los arrepentimientos y todas las noblezas. Hay que sostener el orden, es el primer deber, y la primera necesidad del Gobernante. Pero hay también, que no atropellar la razón, respetar la justicia, y mantener inalterable, no esporádica, la ecuanimidad. Se anunciaba un levantamiento ayer. Probablemente, un infundio de la embustería oficial ganosa de fingidos méritos, o una bola más de nuestra fantasía tropical. Y el Presidente de la República, contra su costumbre, se demoró en su paseo por la ciudad. Comentarios: Unos: enterado del rumor y seguro del laborantismo, quiso calmar, llevando la confianza a los habitantes capitalinos. Otros: Valor temerario que busca la ocasión de arriesgar la vida. Otros: Conocimiento profundo de los viejos camaradas, que no son locos para meterse suicidamente en el fracaso de un fuego, sin chance. Otros: Recuerdo de la frase lapidaria de nuestro desaparecido Julito de la Torre aplicada a los alzadas de 1917, al ver abatida aquella formidable Revolución. —«Se acabaron las Panteras»; y ojalá se hayan acabado para siempre. Creo en el primer y segundo comentario. Pero esos actos no deben realizarse. No es el valiente Gerardo Machado, que puede hacer lo que quiere. Es el Presidente de la República, que no puede decir ni hacer todo lo que quiere. Y con afecto se lo digo.

EL VERDADERO PROBLEMA

Estamos en un círculo vicioso, y debemos romperlo. Hay que dejarnos de artificio. Hay que ir a la verdad verdadera; a la realidad en su esencia, en su entraña. No repita el Presidente que obedecerá la voluntad del Congreso. Normalmente, por una ficción necesaria como tantas otras ficciones, el Congreso encarna la representación nacional. Y diría bien el Presidente. Pero, hoy eso es un sofisma, una estratagema, un convencionalismo insostenible, casi una burla. El Congreso es impugnado tanto o igual que el Ejecutivo. El Congreso es emanación del fraude, el Congreso tiene el mismo origen y surgió en el propio proceso electoral. El Congreso es cómplice, es solidario, está contaminado, y refugiarse en él, y consultarse, y designarle árbitro de las soluciones, no es valedero, porque es hacer supuesto de la cuestión, y aliarse en la correidad imputada por la opinión. No escudarse pues, el uno en el otro, en burdas maniobras, de valor entendido y transparentes excusas dilatorias para confundir, o esquivar el abordar resueltamente las soluciones, ya urgentes e imperativas, si no hemos perdido el juicio, y que no pueden encontrarse, sino dispuestos real y sinceramente, Congreso y Presidente, favorables a entrar por vía ancha y rápida, en el reconocimiento de las culpas, y si no se quiere tal innecesaria expresa confesión, lo que la envuelve, la enmienda de lo hecho, y restitución al imperio democrático con la renovación total, en el tiempo posible, de todos los Poderes. No nos engañemos a nosotros mismos. Hablemos en serio. Hay que salvar la República. Esta es la obsesión que nos dicta este análisis absolutamente neutral, y esta exteriorización áspera de la verdad desnuda. Pero entonces se dirá, la única voz a que oír, ¿es la de la oposición? No. Sería una gratuita ofensa, un antojo pensar y decir, que en Cuba no hay nadie veraz y cívico, con autoridad y leal a su conciencia, escrutador de la opinión sana, verdadera, imparcial, apto para fallar el pleito, evidentemente ya resuelto, en el clamor casi unánime, que no lo oye, solamente quién no quiere oirlo. Esto más que otra cosa, es un caso, un problema, una decisión, de sinceridad, y nada más que de sinceridad patriótica. Y no sirve, y no hay que razonar más.

¿Cree de buena fe, el General Machado que aquí no se ha usurpado nada, y que es la envidia o la ambición lo que mueve a la oposición, y que el pueblo de Cuba está conforme con los procedimientos utilizados, y con su permanencia en el Poder? Pues, siga en él, que con esa convicción honrada, respetaríamos su conducta. Nosotros tenemos otro convencimiento, y estamos en el deber de expresarlo ya metidos en este empeño, explicándolo con toda claridad, en bien del propio General Machado y en bien de Cuba. Creemos que le engañan los que astutamente, aunque con manoseada astucia, le hacen repetir que tiene la opinión, que tiene a su pueblo, por esas adhesiones oficiales que periódicamente se provocan, de tantos Alcaldes, y tantos Gobernadores, y tantos Congresistas, y tantos Comités: es decir, de la farisaica legión uncida al mantenimiento de la actual situación política y burocrática. No, General Machado, eso es la ilusión que embriaga o deslumbra y desvía. Lo contrario, es desgraciadamente, la verdad. Y digo desgraciadamente, porque lo es sin duda, este divorcio entre pueblo y Gobierno, jamás tan hondo y ostensible. Bien sé que se objetará, repitiendo las viejas preguntas. Pero, ¿dónde está la verdad, en qué consiste la opinión pública? Dificilísimo generalmente, concretarlas en esas indiferencias o inconsciencias o sorpresas colectivas. Abrumadoramente pronunciadas esta vez, en la sostenida contienda de estos años últimos. Analice cualquiera, libre de prejuicios del interés o de la pasión. Sólo el periódico, eco gubernamental, muy pocos, y en el grupo solidarizado, existen adictos que den la aprobación. Frente a ellos, «todo el mundo». Si todo el mundo, no ahora el uso de la frase como locución corriente de sentido vago, sino expresión concreta y exacta, de la inmensa mayoría que comparte el mismo criterio adverso a este régimen. Lo digo yo, General Machado, que he estudiado lo legislado, y he observado pacientemente, y he sondeado el ambiente. Lo digo yo, General Machado, con absoluto desinterés. Lo digo yo, ¡que no quería decirlo!. Y que estoy seguro de no equivocarme, sea dicho sin jactancia. Abundantes fuentes en que recoger esa opinión y esa verdad; los labios de todos, en la calle, en el hogar, en las mismas oficinas, en los bufetes, en el comercio, en las Compañías, en el campesino, en el urbano, en el sportman, en el intelectual, en el obrero, etc., etc. Ahí está la verdad y la opinión. Está también, en la propia conciencia de muchos que públicamente la niegan. Lo he advertido verdaderamente asombrado, lo he venido observando durante meses, y afirmo sin profanar estas páginas con la impostura, que nunca hubo en Cuba, ni en su Guerra contra España, más constante y acentuda hostilidad al Gobierno. No me mancho poniendo la exageración al servicio de mi tesis.

Traslado a estas páginas sin recargar colores, lo que palpo, sin atenuarse, antes bien, avivada con las medidas alternativas de tolerancia y de atrocidades, la reprobación y la repugnancia a cuanto aquí ha ocurrido, y a todo lo que represente o se relacione con los actuales Gobernantes. Vaya una observación aparentemente nimia, y en su médula, elocuentísima. A mi paso hacia el Vedado quiero adquirir «El Heraldo»; el vendedor me explica la falta: «ni regalado lo quieren». ¡Qué impresión me dejó la frase! ¿Se quiere un dato más sintomático? Qué distintos tiempos de aquellos del gallardo y popular «Heraldo», de Márquez Sterling, Mendieta, Ferrara y Beauville, de 50.000 ejemplares que se agotaban al medio día! No es, pues, que se pretenda ni sostenga, que se deje el Poder fácilmente, al soplo ténue o embate verbal, de las veleidades de supuestas mayorías, que se forman y destacan en la tornadiza opinión pública, de exequatur indiscernible en las democracias, aún a través del ejercicio del sufragio, instrumento único aunque deficiente, de expresarse. No. Quién tal me atribuyese, enreda caprichosamente mis puntos de vista, nítidos y precisos. ¿Dónde iríamos a parar, si los Gobernantes cedieran en seguida que sus actos le enajenen voluntades, y se manifiesten hostilidades, frecuente colorario a su obra recta y resultado natural del despecho de los aspirantes desairados? No. Pensar eso es un desatino que no se le ocurre si no a un imbécil. Pero no es esto lo que sucede en Cuba, en que con la evidencia de la luz meridiana, muy justificadamente, hay una condenación casi unánime, al régimen imperante, protesta fundada, arraigada y persistente, que si tiene fuerza moral para determinar su caída, y política, si pudiera manifestarse. Es pues, muy distinto el caso.

LA OPOSICION Y LA REALIDAD

No quiero eludir ningún lado del asunto, aunque el análisis de las argumentaciones posibles me lleve a extensos desarrolos. Opto siempre por atacar, no soslayar los problemas y deseo en lo que se me ocurre, si no agotar el debate, refutar las objeciones probables. Estoy quizás, ante muy fuertes contradicciones. Es lógico y digno el plano en que se colocan los leaders Nacionalistas, e inexpugnable su razonamiento desde un punto de vista exclusivamente abstracto: viciado todo esto ab-initio, la colaboración implica aceptación de que hay capacidad jurídica para la obra congresional a que se invita. Nadie podría con sinceresis y seriedad discrepar de ese silogismo. La premisa entraña la consecuencia. Pero no es ese el modo de afrontar el problema. No discurrimos en la academia, tésis cerradas. Estamos en las realidades políticas, ante hechos consumados, y en derecho público, lo mismo los intereses creados que las nulidades, tienen una relatividad distinta a la del derecho privado. Consultamos para orientarnos, las posibilidades de ambas partes y las altas conveniencias nacionales, sin adulterar y empequeñecer este último concepto, a favor de ninguno de los dos bandos. Indudable algo más, en nuestro juicio que nada obsta racionalmente, sea en apoyo legítimo de la oposición; que cuanto dice es cierto, que lo que alega es fundado, que lo que pretende es justo, que los ideales que sustenta son los verdaderos, y los agravios y quejas que formula por tropellos y fraudes cometidos, hay que admitirlos. Y el remedio que propone o solución que patrocina, son las idealmente procedentes, como sanción a lo mal hecho, como ejemplo, como cumplida reparación, como rehabilitación, o reintegración a la normalidad democrática.

Pero ¿tiene la oposición recursos, medios para vencer, para imponerlos, para llevarlos a cabo, sin riesgos de las instituciones, sin quebranto del país? Sí; pues a consumarlo, aunque sea dolorosamente. Nadie discute esas cosas. Manténgase la actitud de justificada y plausible intransigencia. Más, dudo que los tenga, sin mayores males o peligros. Y de ahí el rumbo de mis razonamientos y conclusiones. Y digo, no los tiene. ¡Ah entonces! desistase, sin cometer indignidad, ni claudicación, ni deserción, ni flaqueza ninguna; no para comercializar con la cosa pública, no para degradarse con la traición, que la resistencia alcanzó con pureza el límite racional, sino para llegar a un acuerdo cubano, sobre la base de la rectificación de lo hecho indebidamente y con las condiciones necesarias, de la mayor brevedad y mejores, seguras garantías. Ya el reconocimiento de esto, confiese o no, vá imbibito en la propia labor, de aceptar procurar la solución con esa tendencia y finalidad, lo que es victoria rotunda de la oposición, victoria moral plena, que revela no acusaba por miras ni interés sectario, sino porque la Constitución y el sufragio habían sido ofendidos. Huelga decir que no se nos oculta, que no bastan esos triunfos espirituales acerca de lo pasado y son necesarios los del futuro, que aseguren el ejercicio del derecho, burlado en las oportunidades anteriores, en que el pueblo no intervino. Ese es precisamente el empeño y la tarea a que todos deben concurrir, para la mayor conquista de reivindicaciones y disminuir al mínimo el despojo, y restituir la mayor suma de restablecimiento de la soberanía detentada, y preparar mejor el Status nuevo, y asentar sobre las más sólidas bases las instituciones, con las mayores previsiones que faciliten su franco desenvolvimiento. Esto es lo que nos dicta la razón. Y en cuanto al Gobierno, lo mismo. Tiene ¡como no ha de tenerlo! determinado apoyo, que por cierto hace gran ruido. Tiene los organismos directivos de los Partidos legalizados, desacreditados ante los grandes núcleos nacionales, tiene el engranaje presupuestal alentando l elementos oficiales, y lo respaldan además, secuaces de vieja solidaridad política, o vínculo personal. Sería torpe exageración negar eso; pero evidente minoría, frente a la notoria mayoría descontenta, inconforme, rebelde, que se considera defraudada y está decidida firmemente a la sustitución de lo actual. Lo demás es falso. Lo digo yo, que vengo observando, serena, imparcilmente, a distancia de todo lo individual y de todo lo sectario, doliéndome la censura; yo que no tengo interés alguno, que si tuviese algún deseo o simpatía personal, sería hacia el General Machado; que no puedo abrigar aspiración alguna, por mi incompatibilidad idiosincrásica con todos, y porque para mi tristeza, arrumbado que diría Jesús Barraqué, ya mi tiempo pasó. Cansado, he trabajado mucho en 35 años de bregar. El cataclismo del país me ha quebrantado, pero me restan recursos suficientes a un buen vivir. Voy al descanso bien ganado. Y al hablar, solo pienso en Cuba. ¿Puede creer realmente, juicio lúcido, no perturbado, que es posible vivir en esta efervescencia, en esta angustia, bajo este anatema que puede vivir repudiando casi unánimemente, salvo la gente, satélite o interesada? Continúe, si la conciencia lo permite, mientras tenga fuerzas para imponerse. Entiendo por lo contrario, que no es posible continuar realizando las enormidades en que vivimos hace meses, sobresaltados en este ambiente caldeado, y arruinados en esta paralización profunda. Ninguna de las dos intransigencias me parece patriótica ni prudente. Cedan los Poderes estatales que son irregulares, pero ceda también la oposición, que como dijo el brillante Carlos Manuel de la Cruz, paladín de la oposición en la Cámara, «los radicalismos solo pueden imponerlos, las Revoluciones triunfantes». Y concluya esto cuanto antes, que nos desacreditamos y consumimos, arreciando la tormenta cada día.

EL TRIUNFO DE LA IDEA

Extendamos la mirada a todos los aspectos para acusar los defectos y senalar los remedios. Los papelitos no tienen valor inmediato, es cierto, pero sólo en las tribus se invocan groseramente para resolver las diarias dificultades, ciertos órganos pudendos cuya secreción no es la idea ni el sentimiento. Es frecuente en la argumentación política citar atributos varonjles, y en este 20 de Mayo se había demasiado de pelea. Convendría respetar discretamente un poco más las altas posiciones que se ocupan. Creo eso impropio y no debe aplaudirse. Y cuando me entero que abundan en la grey política y el Congreso, quienes todo lo reducen a una cuestión de puños o revólvers, juzgo que no debieran estar en el sitial a que lo llevó el azar, y exclamo, ¡vamos mal, muy mal! Y no han sido del todo ineficaces los papelitos, ni las bombitas tan cacareadamente menospreciados. Ellos fueron, como otros similares de todas las épocas, y seguirán siendo, instrumentos de una idea persistente, y la propaganda tenaz de la idea, ha operado en la vida de la humanidad, los más grandes cambios, porque la idea es el impulso inmanente, que decide la voluntad hacia el arma material de la ejecución. En este terreno, la Historia no es sino el relato de la transformación de la idea en actos revolucionarios. ¡Inmenso poder el de la idea! En estos días la India y España, ofrecen magnífico ejemplo de su fuerza incontrastable. Aquí mismo, en este pleito nuestro, es ella la que está triunfando, imponiendo a los afortunados poseedores de esa cosecha maldita de las barrabasadas de 1927 a 1930, la devolución de lo usurpado. Pero el proceso es lento, y probablemente, a menos que se le inyecten vigores aceleativos, que yo no conozco, sin el concurso de la oposición, la vuelta a lo bueno y legítimo, se demoraría más, y sería incompleto. Somos diversos a los indostanes y a los ingleses, y no comprendemos algunas declaraciones y actos del Jefe indio, ni del Vi-rrey británico. La república Española lleva una gestación desde 1873, y en ese transcurso ha corrido mucha sangre, que parece enrojecer siempre las reivindicaciones de los pueblos; precio irredimible en esta pobre humanidad imperfecta, a distancia de siglos, del ensueño pacifista, por laudables que sean los Congresos del derecho, bien compensados con una vida que se ahorre. Soy pues idealista. Lo fuí en una bella audacia universitaria, cuando muchos jóvenes, en el ambiente colonial, que tenía por loco a Martí buscaban su solución práctica, en Cátedras, Registros, Juzgados, Fiscalías, etc., etc., que yo desdeñé. Lo he seguido siendo a través de las realidades en que decursó mi vida en los rumbos inesperados del azar, sin sofocar jamás en mis reconditeces, la índole romántica y la soñación lírica. Y continuo idealista; «genio y figura», reza el adagio. El año pasado en este mismo mes de Mayo, concluía mi Laudo en la reclamación Harrah de tantos millones, y en él, sin perder mi serenidad Juez, no resistí a la censura que estimé oportuna, hacia los Poderes fuertes que abusan con exorbitantes demandas, de las Repúblicas inermes, y hacia colerráneos muy estimados particularmente que como si viviésemos aislacos de las obligaciones internacionales, nos exponen el sonrojo de inculpaciones diplomáticas y por el prestigio de la Institución del Arbitraje, y el honor, la justicia y el derecho de Cuba, no convertí el caso en transacción, con criterio mercantil. Y este número del DIARIO DE LA MARINA, que me figuro consumará mi retraimiento completo, enojado alguien o muchos, tan prepotentes, que se consideren retratados, es otro testimonio indubitado, de mi incurable idealismo. Pero sin proscribir la idealidad; antes bien, yendo en pos de ella, y sintiendo hacia sus apóstoles generosos, esa admiracion ferviente que merecen por su exaltación y sus abnegaciones y su valor y martirio, esas mujeres y esos estudiantes, que hasta ahora son los únicos que han afrontado todos los peligros, (consigno en justicia el hecho, sin reproche para nadie y sin exaltar la lucha fiera), de la refriega y la muerte en las calles de esta ciudad, y a los que debemos este despertar genuino y confortante, de la acción vigorosa que certifica y levanta la conciencia ciudadana, y la dignidad cubana, venerando su santa irreductibilidad, y limpieza moral, que quiere barrer todas las inmundicias, y arrancar de raíz todo un sistema, como consejero sereno, que observa lejana la por ahora quimera, indico, no contaminación a la podredumbre, ni soborono miserable, no asociación a lo que se estime delincuente, no criterio de oportunismo degradante, confundiendo los actos públicos de elevados fines patrióticos con transacciones viles, que eso por repugnante, yo no puedo inculcarlo, sino lo que es la lección de la expereiencia y exigencia de la vida, la afirmación plena y robusta, enérgica y sostenida en los ideales, y fe y trabajo continuo en su consecución, pero no siendo posible llegar pronto a ellos en total, sin exponer a quebrantos irreparables esta amada Patria, lograrlos en parte, para proseguir, insistiendo en mejorarnos, adelantando paulatinamente, y en esa vía de evolución hacia el bien y el desagravio y todas las conquistas del derecho y el progreso, ir por grados, toda vez que no veo la viabilidad, de golpe o inmedita. Ese Directorio mártir, esos muchachos heróicos que están enseñando que en Cuba no se había perdido la dignidad de hombre ni el sentimiento patriótico, en este inmundo comercio en que nos ha absorbido el ánimo de lucro, y en muchos, no el legítimo motor de la actividad, sino el punible del Código, no me harán la injusticia de confundirme con alabarderos ni pasteleros. Y aún cuando me lleve a extensión desmesurada, no omitiré al tratar de los estudiantes, otra prueba irrefragable de la formación de una conciencia pública, que excomulga este régimen: sus dignísimos Maestros, que con austero civismo, dan en realidades estóicas que semejan leyendas puritanas, al mantenerse irreductibles en su virtuosa pobreza, atacada con la privación de sus haberes, único ingreso de muchos, acrisolados en el profesorado toda la vida, algunos en los umbrales de la vejez admirable ejemplo de fortaleza de espíritu; jóvenes y ancianos universitarios, que tan alto han colocado el nombre de la intelectualidad cubana, inundándonos de orgullo, su relevante temple moral.

EL APOYO DE LA FUERZA

Otro aspecto también digno de meditaciones. Digan lo que digan los improvisados Tratadistas de guarda ropia, olvidados de la historia, aunque tengan a la vista, esporádicos acontecimientos con temporáneos de Dictaduras—cosa que no puede oponerse—no es posible en sociedades adelantadas, ni en pueblo de nuestra composición y vecindades, gobernar con el apoyo pretoriano y el criterio inflexible de los procedimientos drásticos, sobre cuyos rescoldos no puede erigirse la construcción estable y permanente, que solo se asienta en la calma, la serenidad y el amor. Si alguien ha dicho, que otros lugares se mantienen en esta tensión y asfixia, años y años, sin que se desplome el firmamento, habrá dicho una atrocidad.

El Ejército que es por antonomasia símbolo de honor, que es noble defensa de la Nación, se puso muchas veces al servicio de las revoluciones, determinando el pronto triunfo de la acción comenzada, o de los ideales propagados, una vez convencidos de que ya no estaba obligado a mantener el «sta quo», por ilegítimo o perjudicial al Estado, porque el Ejército no está formado por obstinados y mecánicos esbirros, sino por hombres conscientes y patriotas, sujetos sí a la disciplina y el juramento, pero no autómatas siervos de la iniquidad disfrazada o la usurpación, descubiertas e impugnadas por la mayoría del país, en que reside la soberanía nacional. Por esto he considerado siempre condicional y relativo el apoyo exclusivo de la fuerza, que no es una fuerza esclava. Cosacadas y democracia se excluyen. ¡A qué provocar esos estados de ánimo, o conflictos y reflexiones, en los organismos armados, que no deben dudar nunca, y menos ante prolongada y evidente demostración hostiles, que con el sostén del derecho, de la Constitución, de la ley, de la Justicia, de las libertades y de la voluntad del pueblo, y no de todo lo contrario, de la satrapía y la oligarquía, a la que no debe obediencia ningún ser digno. Aquí como en todo, los Abogados podrían discutir, sobre «el deber jurado» la «disciplina esencia del Ejército», el orden base social etc». Los Abogados somos los Ingenieros del mundo moral, y a igual que éstos en el espacio físico hacen prodigios, nosotros en el raciocinio, edificamos con las ideas las estructuras más complicadas, en demostración de las distintas tesis, para defender el interés que representamos y resolver los pavorosos conflictos que a veces el cliente nos presenta. Pero en muchos casos, huelgan Abogados, y opina con mayor validez, un Consejo o Junta de Coroneles, que, mera posibilidad la que indico, pudiera en nuestro caso reunirse, y sin alzamiento, acordar dado el fallo del Supremo, y la persistencia del derrumbe, y la inminencia del peligro para la República, y la propia convicción sobre asunto bien claro y sencillo, en los que no debe actuar el militar, pero, por su extrema gravedad, si puede entender el patriota, que recomienda o sugiere (elíjase el vocablo que guste más) el cese de esta zozobra y desbarajuste, ocasionados, según su criterio suficiente a juzgar el hecho evidente, por la

Anuncios Clasificados de Ultima Hora

ALQUILERES

A-1. Habana.

SE ALQUILA, Santa Clara 22. Dos locales propios para comercio o industria, con sus servicios.

TRECE esquina a 12, Vedado, piso alto, sala, comedor, cuatro habitaciones, terraza, baño moderno, vista al mar muy fresca.

PRINCIPE 32, entre San Francisco y Espada. Sala, comedor, tres habitaciones, baño moderno, patio cocina de gas y servicio para criados.

INFANTA 134, entre Príncipe y San Francisco, dos pisos segundos, sala, recibidor, comedor, cuatro habitaciones, baño intercalado, cocina de gas, servicio para criados, agua abundante, muy frescos y preciosa vista.

HABANA 77, piso segundo sala, comedor, tres habitaciones, cocina de gas baño y demás servicios.

SAN LAZARO 127, piso bajo. Sala, comedor, dos habitaciones, cocina y servicios.

PRINCIPE 12 C. Sala, comedor, cuatro habitaciones, cocina, servicios, patio, traspatio.

ACOSTA 42, bajos, sala, comedor, recibidor tres habitaciones, baño y demás servicios.

NOTA.—Si a usted le interesa alguna de estas casas, no pierda tiempo llamando por teléfono, véame personalmente de 11 a 1 por la mañana y de 6 a 7 media por la tarde que seguramente nos arreglaremos. Informa, M. Rodríguez, Ricla 23, teléfono A-2706.

A1 21219 25-28 Mayo

SE ALQUILA en $26 el precioso piso alto, Compromiso 5, entre Hoja Enriquez y Blanquizar, a una cuadra de la Calzada de Luyanó, con gran sala tres grandes cuartos, baño intercalado, comedor al fondo, bonita terraza, buena cocina y agua abundante. La llave en los bajos. Informan: Aramburu 8-10, Telf. U-4822.

A1 21503 26—23 My

FRENTE a la Quinta de los Molinos, Carlos III 73, primer pios, moderno, sala, saleta, comedor cuatro cuartos, cuarto de baño intercalado completo, cocina, cuarto de criados y servicios. Informan: U-1564.

A1 21511 26—1 Junio

SE ALQUILA, como gran negocio actual, los altos de la casa Holguin 6, frente a la Iglesia San Nicolás. Sala, comedor, dos habitaciones con lavabo de agua corriente, cocina y baño a la brisa, precio $25 lo último. Llave, en los bajos. Informes: Suárez. Teléfono F-2321.

A1 21468 26—30 My.

BERNAZA 65, se alquilan casitas interiores con sala, comedor, dos habitaciones y servicios. Informa: la encargada en la misma.

A1 21465 26—1 Junio

BERNAZA 69, casi esquina a Muralla, en $50 se alquila el alto con sala comedor, cinco habitaciones y baño. La llave en el 65, la encargada. Teléfono F-3040.

A1 21456 26—1 Junio

SAN NICOLAS 64-B, 2o. piso entre Neptuno y Concordia, recibidor, sala, tres habitaciones, baño intercalado, comedor, cocina de gas y calentador, cuarto y servicio de criados. Telf. A-4376, La Regente.

A1 21440 26-31 Mayo

SE ALQUILA $70, Malecón 12, segundo piso, sala, 6 cuartos, baño, servicio de criado. Verla 8 a 12, 2 a 5½ informes A-9033.

A1 21428 26-1 Junio

SAN LAZARO 54, se alquila bajos $40, cuatro cuartos, sala, comedor, recibidor, baño servicio criados. Informan A-9033, 8 a 12, 2 a 5½.

A1 21429 26-1 Junio

SE ALQUILAN los hermosos altos de Lealtad 2, esquina a Malecón. Teléfono A-1805.

A-1 21494 26—30 My

A 25, 34 y 45 pesos alquilo tres pisos modernos, frescos, Figuras núm. 37, entre Monte y Tenerife. Sala, dos, tres y cuatro habitaciones, comedor, baño lujoso completo intercalado, calentador, cocina gas, servicio criados. Nunca falta agua. Llaves, bodega Figuras y Tenerife. Informan: A-1320 y F-5163.

A1 21436 26—28 My

ALQUILO espléndidos bajos: Gervasio 17, sala, saleta, cuatro habitaciones, baño intercalado, comedor, cocina, cuarto y servicio criados. F-3469.

A1 21473 26—29 My.

SE ALQUILAN magníficos altos: Belascoaín 98-B, esquina a Benjumeda. Sala, recibidor, cinco habitaciones, todas con vista a la calle, dos baños intercalados, comedor, cuarto para criados con todos sus servicios, patio, agua abundante. Entrada independiente. Llaves e informes: tienda de ropa de la esquina.

A1 21499 26—28 My.

ALQUILO: Hornos y Vapor, una cuadra del Parque Maceo, el lugar más fresco de la Habana, bonitos pisos modernos: sala, comedor, dos habitaciones, cuarto baño intercalado y cocina, desde $30. Informes: Telf. M-2837. La llave, en la carnicería.

A1 21361 26—29 My.

SE ALQUILAN los modernos altos de Animas 159, esquina Oquendo. Sala, comedor, cuatro cuartos, baño intercalado y demás servicios. Gana $36. Informes: U-6652.

A1 21406 26—29 My.

EDIFICIO MENENDEZ

Virtudes 119-A, esquina Escobar, alquilo hermoso piso a la brisa, baratísimo. Sala comedor, 3 habitaciones, baño intercalado, cuarto y servicio criados. Informan: en el café y bodega: Gervasio y Virtudes.

A1 21430 26—3 Jn.

ALQUILERES

SE ALQUILA Escobar 70, bajos, sala, comedor, dos cuartos, baño intercalado, cocina de gas y patio. La llave en el tercer piso departamento 6. Informan A-1689.

A1 21484 26—28 My

SE ALQUILAN dos lujosos apartamentos en Aramburu 12 y Concordia 179, todos decorados, compuestos de sala, recibidor, tres habitaciones gran baño intercalado, comedor, cocina de gas y calentador, cuarto y servicio de criados y agua abundante. Informes y la llave: Aramburu 8, esquina a Concordia.

A1 21504 26—29 My.

ALQUILO la espaciosa planta alta de Hospital 9, media cuadra de Neptuno, toda decorada, con sala, tres cuartos y uno en el alto, comedor, baño completo, cocina de gas y calentador y agua abundante. Informan: Aramburu 8 esquina a Concordia.

A1 21505 26—29 My

NEPTUNO esquina a Aramburu hermosa propiedad, propia para casa de huéspedes, club o sociedad, compuesta de sala, antesalá, comedor, 8 habitaciones, baño y servicios de criados. Informes: Goizueta. U-4606.

A1 21523 26—2 Junio

GERVASIO 116, entre San Rafael y San Miguel, alquilo primer piso, compuesto sala, comedor, tres cuartos, y servicios. Informan: A-6770. A. Moro.

A1 21525 26—29 My

LINDERO 24, entre Díaz Blanco y Clavel una cuadra Cuatro Caminos, alquilo modernas casas interiores, independientes, con luz, desde $15. Sala, cuarto, hall, cocina, patio, baño, Llaves, señor Manuel García. Apartamento 16. Informes: M-1241.

A1 21515 26—29 My.

ALEJANDRO Ramírez 4, entre Calzada Jesús del Monte y Omoa, frente al costado Quinta de Dependientes, alquilo modernas casas interiores, independientes, con luz, desde $15. Sala, dos cuartos baño, cocina, patio. Llaves, señor Cecilio Carrió, casa letra J. M-1241.

A1 21514 26—29 My.

SE ALQUILA barata la casa Sitios 156, entre Escobar y Belascoaín. Sala, comedor, seis habitaciones grandes, azotea. La llave: bodega esquina a Escobar. Informes U-5051.

A1 21485 26—1 Junio

ALQUILO altos: Factoría 104, modernos. Sala, dos cuartos, baño intercalado comedor, cocina gas, servicio criados. $30. Llave, altos izquierda. U-4041.

A 21454 26—29 My.

A-2. Vedado y Príncipe.

VEDADO, se alquila fresco cómodo y moderno chalet, fabricado al estilo americano y situado en la calle 4 entre 11 y 13, espacioso recibidor, sala comedor, con amplia terraza, pantry y cocina en los bajos. En los altos, seis habitaciones con sus closets y dos baños intercalados. Garage con habitaciones para la servidumbre. Informes, Obispo 16. La llave al lado.

A2 21251 25-2 Junio

SE ALQUILA modernos bajos en Once número 269, entre E y D, Vedado. Jardín, portal, recibidor, sala, hall cuatro dormitorios, comedor, baño intercalado, pantry dos cuartos de criados y garage. Informes: Obispo 16.

A2 21470 26—1 Junio

ALQUILO bonitos y frescos altos de la calle 25 entre 6 y 8. Sala, cuatro cuartos, baño intercalado; cuarto criado con servicio, cocina y demás; tres terrazas y garage. Informan F-2051.

A2 21461 26—30 My.

VEDADO, Calle 27 número 271 entre A y B, se alquila bonito piso moderno, con tres habitaciones grandes, cuarto de criado, etc. Llaves en el mismo.

A2 21474 26-31 Mayo

ALQUILO la casa 21 entre A y B, número 328, acera de la brisa: cuatro cuartos y baño en la planta alta; en los bajos sala, comedor, pantry, cuarto y servicio, garage y cuarto. La llave e informes: al lado.

A2 21512 26—28 My.

CASAS ESQUINA A C

Vedado, se alquilan casas de sala, hall, 4 hermosas habitaciones, baño completo, pantry cocina y cuarto de criados, muy baratas; casas de sala, comedor, dos amplias habitaciones, baño completo, pantry y cocina, desde $25. Pequeñas casas de dos grandes cuartos, baño completo y cocina, desde $26. Todas con agua fría y caliente y elevador de día y de noche. Informa: Goizueta: U-4606, o en el mismo.

A2 21524 26—28 My

A-4. Marianao y sus Repartos

ALQUILO: Núñez 19, entre Miramar y Lanuza, Reparto Columbia, cerca La Tropical, moderna y acabada de pintar, muy fresca, buenos colegios fáciles comunicaciones, con portal, sala, tres dormitorios, comedor, cocina, baño intercalado completo agua fría y caliente con abundancia, patio amplio con entrada independiente, alquiler módico. La llave, en Miramar 105. Informes: Prado 125 Teléfono A-1556.

A4 21462 26—2 Junio

SE ALQUILA, Renarto Miramar, primera esquina Ocho, casa altos y bajos, grandes salones, dos baños lujosísimos, seis habitaciones pantry, cocina, tres garages, servicios de criados, terrazas corredores. Pegada al mar. Propio para familia grande, sociedades, clubs. Precio situación. Informes: Teléfonos M-2781 U-8601.

A4 21459 26—29 My.

A-5. J. del Monte y Víbora

SE ALQUILA una fresca casita con dos habitaciones, cocina y servicios en quince pesos a personas de moralidad. Carmen esquina a Destrampes, altos de la bodega, Alturas de la Víbora. Teléfono I-7196.

A5 21491 26—2 Jun.

VIBORA a media cuadra del Paradero de los tranvías, Patrocinio 5, alquilo casa moderna. Portal, sala, saleta cerrada, tres cuartos, baño intercalado, comedor al fondo, cuarto y servicio de criados, cocina de gas, agua abundante. Precio 50 pesos. I-7733.

A5 21488 26—3 Junio

SE ALQUILAN los frescos altos de Infanta 165, entre San José y Valle, con sala, saleta, comedor al fondo, cinco cuartos, baño intercalado, agua, abundante, precio de situación. Llaves, bajos, Barbería. Informan: Gertrudis 21, Víbora. X-3785.

A5 21448 26-29 Mayo

ALQUILERES

$12, con luz eléctrica, alquilo casas nuevas. Sala, cuarto, cocina, servicio, agua abundante. Armas 72, entre Santa Catalina y San Mariano, Lawton. Teléfono X-1964.

A5 21519 26—29 My.

A-6. Concha y Luyanó

SE ALQUILA en M. F. de Castro (Luyanó) número 3, esquina Fomento (Toyo) una esquina para establecimiento, cómoda para vivir en ella. Precio de reajuste. Informan en la peletería al lado.

A6 21467 26—29 My.

B-1. Casas-Apartamentos.

APARTAMENTO moderno, decorado, elegante, sala, dos habitaciones, baño completo, cocina gas, confortable en módico alquiler, Edificio López calle 9a. núm. 16 entre H. e I. Vedado.

B1 21418 26-30 Mayo

LUJOSOS apartamentos, cuatro cuartos, precioso baño intercalado, sala decorada, balcones a la calle, comedor fresco, bonita terraza, cocina, calentador, baño criados. Apartamentos más chicos con todas comodidades completamente decorados. Edificio Padrón, Neptuno 251, entre Hospital y Aramburo. U-5158, U-1595.

B1 21492 26—5 Jun.

EDIFICIO de cinco plantas: 12 y 23. Vedado. Alquilo modernos, lujosos apartamentos con luz, balcón a la calle, elevador, desde $18. Llaves, apartamento número 1. Informes: M-1241.

B1 21516 26—29 My

B-3 Departamentos

VIBORA en el paradero, alquilo departamentos modernos, altos amacén víveres San Ramón. Sala y un cuarto grande, baño y cocina de gas, con luz, 13 pesos. Informes I-7788.

21489 26—3 Junio

SE ALQUILAN departamentos en Monte 133, entre Angeles e Indio. Informa: la encargada en la misma.

B3 21483 26—5 Junio

EN CASA de oficinas se alquila a personas de moralidad y matrimonios sin niños, departamentos con vista a la calle de dos y tres aposentos desde $20, habitaciones para hombres solos desde $8.00, Aguiar 101 entre Sol y Muralla.

B3 21431 26-30 Mayo

CARDENAS 31, tercer piso, moderno apartamento compuesto de habitación de 5x5, baño completo, hermosa cocina y terraza. (Sin niños).

B3 21496 26—29 My.

ALQUILO apartamento con ventanas a la calle, entrada independiente, luz, teléfono(etc., para oficina, profesional o familia seria. Aguacate 30, bajos, entre Tejadillo y Empedrado.

B3 21497 26—31 My.

B-4. Habitaciones

SE ALQUILAN espléndidas habitaciones con lavabo de agua, luz toda la noche. Precio módico. Informes el encargado, Campanario 121 entre Salud y Reina.

B4 UH. CH. 26 n.d. Ab.

ALQUILO, buen cuarto altos, muy fresco, entrada independiente, con servicios anexos y luz, a matrimonio solo o señora sola, $10 mensuales. General Lee 53, entre Goicuría y M. Rodríguez, Santos Suárez.

B4 21475 26-29 Mayo

SE ALQUILAN habitaciones con muebles, sin muebles, lavabos agua corriente; muy frescas; casa moralidad. Somerueloa 3, casi esquina Monte.

B4 21513 26—29 My

ALQUILANSE habitaciones y departamentos con o sin muebles con limpieza, teléfono. Hay recibidor elegante en todas casas, baños calientes agua corriente en los cuartos, casa moralidad, Prado núm. 102, esquina Virtudes. También hay en O-Reilly 51, altos y Obrapía 51, altos.

B4 21518 26—28 My

B-5. Casas de Huéspedes.

CASA para familias "Pensión Leal". Habitaciones grandes y muy ventiladas, con baño privado y vista a la calle. Muy buena comida. Servicio esmerado. Aguila 113, altos, esquina a San Rafael.

B5 21522- 26—2 Junio

SE SOLICITAN

S-1. Criadas y Criados.

SE NECESITA una criada de manos peninsular, que sepa trabajar y que traiga informes. De 2 a 5. Línea 43, entre D y Baños.

S1 21463 26—29 My.

S-2. Cocineras y Cocineros

SE SOLICITA una cocinera española para corta familia en 25 núm. 239-A, bajos, Vedado.

S2 21469 26—29 My.

COCINERAS: Deseo una cocinera que sepa hacer dulces, que limpie el comedor y que duerma en la colocación. Sueldo: $15. J número 200 bajos, de 9 a 11 de la mañana.

S2 21521 26—28 My

S-10. Oficinistas

SE SOLICITA un joven no mayor de veinte años, que sepa taquigrafía, mecanografía y con experiencia en trabajos de oficina. Si no tiene buenas recomendaciones, que no presente solicitud. Apartado 175, Habana.

S10 21455 26—29 My.

S-11. Agentes y Socios

NEGOCIO brillante necesitando ampliarlo, solicito socio honrado con pequeño capital. Informa Alberto, Gloria 46 bajos.

S11 21476 26-28 Mayo

SE OFRECEN

O-1. Criadas y Criados

SE OFRECE muchacha, española, muy práctica en servir comedor, otra sabe coser, cortar, algo lavar ropa fina, tienen ambas buenas referencias y pueden salir de la Habana. Telf. M-7122.

O1 21104 24-27 Mayo

SE OFRECEN

SE DESEA colocar una muchacha 17 años de criada de manos o manejadora. Tiene referencias. Teléfono: F-5141.

O1 21490 26—28 My

DESEA colocarse una joven española de criada de manos o de manejadora. Es limpia y trabajadora y cariñosa con los niños. Informes: Teléfono A-0853.

O1 21479 26—28 My.

SE DESEAN colocar dos jóvenes españolas para criadas de manos o de cuartos. Saben coser un poco y zurcir muy bien. Tienen buenas referencias. Teléfono F-1938.

O1 21480 26—29 My.

JOVEN de color, decente y formal, se ofrece para sirvienta. Referencias de donde ha trabajado. Informes: Teléfono M-2214.

O1 21478 26—29 My.

JOVEN ESPAÑOLA desea colocarse de criada de cuartos o comedor, o manejadora, tiene referencias, teléfono: I-7377.

O1 21452 26-29 Mayo

ESPAÑOLLA de 36 años desea colocarse para comedor, sirve a la rusa o para habitaciones y coser algo, tiene referencias. M-1710.

O1 21354 26-28 Mayo

SE DESEA colocar una joven española de criada de cuartos o manejadora o criada de manos, para corta familia, no va a los repartos, es seria y trabajadora y tiene buenas recomendaciones. Informan en el teléfono F-1332.

O1 21374 26-29 Mayo

UNA MUCHACHA española desea colocarse de criada de manos o cuartos, sabe coser, tiene buenas recomendaciones. Informan Telf. F-4284.

O1 21404 26-28 Mayo

SE OFRECE criado de manos peninsular, experimentado en todo servicio fino y con referencias de casas conocidas. En la misma se ofrece un joven para segundo criado, camarero, portero, jardinero fregar máquinas y otros trabajos. Telef. A-4792 (Tintorería).

O1 21502 26—28 My.

DESEA colocarse joven española para comedor o cuartos; sabe coser; desea casa de moralidad. Telf. I-5418.

O1 21500 26—28 My.

DESEA colocarse una joven española para criada de manos o para la limpieza de una casa. Telf. M-9490.

O1 21507 26—38 My.

SE DESEA colocar una joven española para los quehaceres de un matrimonio o corta familia. Tiene referencias. Teléfono M-5012.

O1 21508 26—28 My.

JOVEN española desea colocarse de criada manos o cuartos; sirve a la rusa; tiene muy buenas referencias; también para cocinar y limpiar, aunque sean muchos de familia; pero no llamen menos de 25 o 30 pesos A-9577.

O1 21493 26—28 My

SE DESEA colocar una joven española para criada de manos o manejadora. Quiere casa de moralidad. Tiene referencias. Teléfono M-3628

O1 21510 26—28 My.

O-2. Cocineras y Cocineros

DESEA colocarse señora española para cocinar, siendo corta familia no le importa limpieza, teléfono F-6207.

O2 21310 25-28 Mayo

SE DESEA colocar un cocinero asiático. Cocina española, francesa y criolla. Tiene buenas referencias. Informan: Zanja 47. Teléfono U-9748. José Chan.

O2 21456 26—30 My.

DESEA colocarse una señora para cocinar. Cocina a la criolla y española, es seria y sabe cumplir con su obligación. Tiene referencias. Informan: U-8678, pregunten por Ana.

O2 21464 26—28 My.

DESEA colocarse una buena cocinera española, sabe toda clase de repostería, cocina a la española y criolla. Tiene buenas referencias. Informan: Teléfono A-4317.

O2 21471 26—28 My.

DESEA colocarse una muchacha, cocinera y repostera de primera. Cocina criolla y americana. Para cocinar o trabajo general. Limpia y cumplidora. Mejores referencias. Llamen M-2433.

O2 21481 26—28 My.

DESEA colocarse buena cocinera y repostera española práctica; sabe toda clase de comidas; muy limpia. Buenas referencias. Teléfono U-6326.

O2 21482 26—28 My.

DESEA colocarse una joven española para cocinar y limpiar. Tiene referencias. Informan: Telef. U-8678 Luisa.

O2 21487 26—28 My.

SE DESEA colocar muchacha española para cocinar y limpiar siendo corta familia, lo mismo, para cuartos siendo muy formal y trabajadora no se coloca menos de veinte pesos, teléfono I-7292.

O2 21407 26-29 Mayo

SE DESEA colocar señora española, lleva mucho tiempo en el país, es buena cocinera, sabe repostería, duerme o no en la colocación, sale al campo. Dragones 5 y 7. Telf. A-6903.

O2 21444 26-28 Mayo

SE OFRECE cocinera a familia de moralidad, es práctica en el oficio, formal, hace repostería, tiene buenos informes. FO-7998.

O2 21451 26-28 Mayo

DESEA colocarse una joven española para cocinar y limpiar siendo corta familia; es formal y trabajadora. Tiene buenas referencias. teléfono M-5243.

O2 21495 26—28 My.

SE OFRECE señora joven, española buena cocinera, lo mismo hace todo el trabajo. Desea sea buena familia; inmejorables referencias de donde trabajó. Santa Emilia 136. Teléfono U-3385.

O2 21498 26—28 My

O-3. Manejadoras

SE DESEA colocar una señora española para manejadora o criada de manos. Entiende de cocina. Informan M-2492.

O3 21472 26—28 My.

SE OFRECE una joven española para manejadora o criada de manos o para todo el servicio de un matrimonio solo. Dirección: J y 9, Vedado. Teléfono F-6150.

O3 21477 26—29 My.

SE DESEA colocar una joven española de manejadora o criada de manos, tiene referencias. Informan: FO-2653.

O3 21419 26-29 Mayo

SE OFRECEN

O-6. Choferes

CHAUFFEUR competente, habla inglés y español, muy competente en arreglos de cocktail y servir la rusa. Se hace util generalmente para todo. FO-2989. Eduardo.

O6 21421 26-29 Mayo

X- Agencias de Colocaciones

OFRECEMOS a nuestra distinguida clientela toda clase servidumbre con referencias casas conocidas. M-3070. Agencia Expréss.

X 21506 26—28 My.

SE COMPRAN

C-3. Fincas Rústicas.

COMPRO finca 25 a 35 caballerías, frente carretera de Habana, hacia Matanzas, operación contado, rápida, tratando personalmente con su dueño, Benítez, Lagunas 115, entrada por Belascoaín, 12 a 3.

C3 21449 26-29 Mayo

COMPRO FINCA rústica cerca de la Habana con frutales, frente carretera, hasta $3.000. Informan A-8569 de 8 a 11 de la mañana. Sra. Frank Escobar 37.

C3 21441 26-29 Mayo

SE VENDEN

V-1. Casas.

CASA sin terminar, 500 metros fabricados, techos monolíticos hechos tabiques interiores, con mil metros terreno, todo pagado. Se vende en ganga. Está O-Farrill entre Estévez y Estrada Palma. Informes: Teléfonos M-2781 U-8601.

V1 21458 26—29 My.

V-3. Fincas Rústicas.

FINCA 20 caballerías, un kilómetro carretera central, $9.500 contado reconociendo $3.500 hipoteca. Tierras llanas, todas cultivos, sin una piedra. Laguna insecable, varios pozos, bateyes, 18 casas trabajadores, una principal, buena. Gran arboleda, palmares. Compañía solvente paga renta rebajada, $1.300. Benítez, Lagunas 115 entrada por Belascoaín, 12 a 3.

V3 21446 26—28 My.

V-4 Establecimientos

SE VENDE bonito negocio para un matrimonio, casa particular con veinte abonados paga segura, en lo más céntrico de la Habana. Informan, Aguila 137, pollería.

V4 21350 25-31 Mayo

GRAN OPORTUNIDAD: Se vende bodega en buenas condiciones, por enfermedad del dueño, o se admite socio que disponga de $500 a $1.000. Aguilera 131. Alban. Telf. M-4760.

V4 21453 26—28 My.

VENDO un comercio que tiene de mercancía lo que se pide por él: 25.000 pesos, o se cambia por propiedad. No pierdo tiempo; el que lo examine lo hace. Informes a las 12 en punto. Monte 174, García.

V4 21512 26—29 My.

DINERO E HIPOTECAS

DINERO: Se toma la cantidad de 500 pesos con buen interés, para ampliar negocio. Informa: el relojero Neugart. Neptuno 178.

Z 21520 26—30 My.

PARA LAS DAMAS

PD-6. De Interés para las Damas

CORTE Y COSTURA

Modista titular, estilo Parrilla, hace toda clase de trabajos por figurín. Vestidos desde 50 cts. También hace moldes de todos estilos, desde 15 cts. Doy clases de corte y costura a precios de situación. Aguila 66, altos, casi esquina a Neptuno. Telf. M-2400.

PD6 21469 26—2 Jn.

ENSEÑANZA

E-1. Academias.

GRAN ACADEMIA DE COMERCIO

Inglés, Taquigrafía, Mecanografía. Trasladada a Reina 113. Director, Luis B. Cerrales. Clases desde las ocho de la mañana a las 10 de la noche sin vacaciones. Orden completo. Moral Cristiana. Enseñanza personal rapidísima, sin prometer lo que no se pueda cumplir. Damos títulos.

E1 21457 26—10 Jn.

E-6. Institutrices

SEÑORITA americana, profesora del Instituto de Sarasota, Florida, desea un empleo de Institutriz con familia acomodada de Cuba. Le gustan mucho los niños. "Elizabeth", teléfono A-3070.

E6 21447 26-29 Mayo

DE INTERES GENERAL

EN LA DEMOLICION Muralla 26, se venden unos 20.000 pies de madera tablón 1½" cepillado de 20 pies de largo; florimbó machihembrado 6.000 pies de 1x6" pino blanco. Una reja con balaustrada para carpeta; un armario para libros y una caja para caudales; 15 mil mosaicos muy baratos.

I 21509 26—28 My.

ORBE ORBE ORBE ORBE ORBE

GRAN REVISTA EN ROTOGRABADO UNICA EN CUBA

SALE LOS JUEVES

UNA ESFERA DE AUMINIO A LA ESTRATOSFERA

Dos hombres de ciencia de Alemania salieron hoy en aquél estraño artefacto

AUGSBURG, Alemania, Mayo 27. (miércoles) (AP).—Dirigiéndose directamente a los espacios desconocidos de la estratósfera, a cincuenta mil pies sobre el nivel de la Tierra, a las 3 y 55 de la madrugada partió el proefsro Auguste Piccard, alojado en una esfera de aluminio suspendida de un gran globo lleno de hidrógeno.

El profesor Piccard lleva un compañero: el físico Charles Kipfer, su colega en una tentativa anterior, preparada para septiembre, y la cual fracasó por las malas condiciones del tiempo en aquellos días. El globo no pudo elevarse.

Los dos hombres de ciencia llegaron tarde al campo del que iban a partir. Ya hacía varias horas que se estaba inflando el enorme balón, mientras un fuerte destacamento de policía montaba un cordón a distancia prudencial, para impedir que el gentío que se esperaba invadiese curiosamente el espacio reservado a la operación. Los cálculos fallaron en ese particular, pues apenas treinta o cuarenta personas asistieron a la partida.

La esfera de alumino en que van alojados Piccard y Kipfer, tiene siete pies de diámetro, y cien pies el globo, con capacidad cúbica de medio millón de pies, o sea el séxtuplo de los balones que compiten anualmente por el trofeo Gordon Bennett.

Encerrados herméticamente en la esfera y llevando oxigeno en recipientes especiales, esperan pasarlo bien y hacer sus observaciones científicas a una altura en que, por el enrarecimiento de la atmósfera, moriría cualquier aeronauta.

ARDE UN BARCO PORTUGES QUE LLEVA GASOLINA

Se encuentra en alta mar y no se sabe aún cuál es la suerte de la tripulación

LONDRES, mayo 26. AP.—Radiogramas recibidos esta noche en la estación que el Lloyd tiene en Land-s End, dicen que un buque que parece ser el vapor portugués «Corretora Primeiro», está incendiado a los 45 grados 40 minutos Norte y 7 grados 55 minutos Oeste, y que nada se sabe de la suerte que haya corrido la tripulación.

El vapor inglés «Dunkwa», que trasmitió el primer informe, agrega que el barco portugués está incendiado completamente, envolviendo las llamas, todo el casco, de proa a popa, y que ha habido varias explosiones.

El misterio que rodea a la tripulación es consecuencia de los despachos contradictorios y fragmentarios que han enviado el «Dunkwa» y el «Ubena», vapor alemán, también cerca del portugués.

El priemro notificó que estaba a corta distancia y que había arriado un bote. El «Ubena» aerografió que el nombre del barco es «Corretora Primeiro», agregando que el fuego lo devora totalmente y que, según las indicaciones, lleva un cargamento de gasolina.

Otro mensaje del vapor alemán informa que aunque el capitán del «Dunkwa» dice que tiene todos los tripulantes a bordo, no lo cree posible, por la rapidez con que se declaró el incendio.

El «Corretora Primeiro» fué anteriormente el vapor noruego «Joseph J. Cuneo», que hacía el tráfico platanero entre Nueva York y las Antillas.

Es un vaporcito de 872 toneladas de desplazamiento, y 181 pies de eslora.

Fué construído en Oslo en 1907 y está matriculado en Ponta Delgada, Islas Azores.

EL PROFESOR SELIGMAN PRETENDE RESOLVER EL PROBLEMA DE LA LOTERIA

Un distinguido caballero que ha trabajado en diversas ocasiones a las órdenes de profesor Edwind R. A. Seligman, de la Universidad de Columbia, y cuyos servicios acaban de ser contratados por el Gobierno de Cuba para asesorarle en cuestiones económicas, nos informó ayer que en conversación sostenida hace tiempo con el referido profesor, éste le dijo que uno de los asuntos que tratará de resolver en primer lugar, en el curso de sus trabajos en Cuba, es el de la Renta de Lotería.

Manifestó que lo estudiará detenidamente como una fuente poderosa de ingreso para el Estado Cubano y que respecto de ella propondrá medidas a virtud de las cuales asegura multiplicar los ingresos en el Tesoro como consecuencia de la reorganización de la Renta.

Cree el profesor Seligman que un control más directo, más exclusivo por parte del Estado de la Renta de Lotería, la obligará a mayores rendimientos económicos.

LA LIGA DE LAS NACIONES SE REUNIRA EN EL OTOÑO PARA LA MODIFICACION DEL CALENDARIO

Cada país presentará sus proyectos. Cuba y Estados Unidos son partidarios del plan de 13 meses con 28 días, mientras que el «Mundial» cree más práctico mantener los 12 meses

En muchos campos de la actividad se ha podido observar la creciente necesidad de una revisión del Calendario, puesto que las llamadas irregularidades fastidiosas de cálculo sobre el tiempo aumentan el entorpecimiento del progreso. Para corregir estos defectos, la Liga de las Naciones ha convocado una Conferencia Internacional para el otoño de 1931, y muy variados planes han sido sugeridos por los interesados en la simplificación del Calendario.

A continuación publicamos los doce puntos principales del calendario que tendrá que estudiarse en el seno de la futura asamblea.

El Calendario Mundial consiste de doce meses y está corregido en forma de cubrir las necesidades modernas. Considera al año como la unidad principal con sus divisiones y subdivisiones de semestres y trimestres. En cuanto a su disposición y arreglo respecto a los trimestres, aventaja notablemente el «Plan Suizo».

Está dividido en cuatro trimestres iguales y cada uno consta de tres meses; el primer mes de cada uno tiene 31 días y 30 los dos restantes. Los trimestres constan de 13 semanas, o sean 91 días. En cada trimestre, el primer mes comienza con el primer día de la semana, Domingo; el segundo mes con el día intermedio de la semana, Miércoles, mientras que en el tercero o último mes, comienza con el Viernes, o sea el último día laborable completo de la semana. Cada mes tiene 26 días laborables.

El día del año, 365, cae sábado. Ese día adicional sábado doble ajusta la diferencia y va de acuerdo con las leyes de la naturaleza. La naturaleza no es siempre precisa y rígida; le gusta desviarse libremente lo que se refiere al arreglo sistemático de todo lo que significa regularidad, cuya consecuencia es el 365 días del año. El cuadrienal Día Bisiesto cae en el segundo sábado 30 de junio, esto es, a mediados del verano entre junio y julio. En cuanto a los años bisiestos, el Calendario Mundial los divide exactamente en dos semestres: el primero más el Día Bisiesto es igual al segundo semestre más al Día del Año. Así se asegure un perfecto balance.

Está reconocido, que la ciencia de la astronomía admite la teoría de que el Sol es el centro luminario alrededor del cual se mueve la Tierra. La influencia del Sol se manifiesta claramente en las cuatro estaciones de la Tierra: primavera, verano, otoño e invierno. Las divisiones trimestrales de El Calendario Mundial son prácticamente comparables a las cuatro estaciones.

El ajustamiento de El Calendario Mundial concuerda también con los cuatro puntos cardinales: Norte, Este, Sur y Oeste. Estas direcciones son de mucha importancia. Las condiciones atmosféricas, se alteran de acuerdo con la particular dirección en que sople el viento.

El Calendario Mundial podríamos decir es la imagen, el duplicado de los doce signos del zodiaco, los cuales, al parecer de los astrólogos, ejercen cierta influencia sobre el hombre. Los doce meses están de algun modo relacionados con los doce signos; pero cuando el año está dividido en otra forma esta afinidad es imposible.

En todas las condiciones cósmicas, las cuales obedecen a las leyes del universo y de las cuales la tierra es parte, existe un sistema evidente de regularización dentro de cierta exención de variedad. Hay características individuales de diferencias entre las cuatro estaciones, las cuatro direcciones cardinales y los doce signos. Esto es, dentro del dominio de las matemáticas puras variedades que sorprenden a la ciencia. El universo entero sufriría las consecuencias de una división inexacta (un año de trece meses) si no concuerda con sus reglas y leyes. ... ..

En los distintos instrumentos mecánicos inventados por el hombre se observa el mismo principio. Existe en el alfabeto un arreglo perfecto de las letras simples. Son diferentes y sin embargo siguen un orden sistemático

La tabla de multiplicar es un sistema asombroso de las matemáticas puras. Es un sistema infalible por el cual las distintas sumas resuelven invariablemente su descomposición retrocediendo al original número compuesto de los nueve dígitos. Por otra parte, es un método maravilloso de características individuales dentro de la ley del sistema—«una unidad dentro de la multiplicidad».

El reloj, en cuanto a un medio para medir el tiempo, también es comparable hasta el punto de que reconoce un cambio metódico dentro de cierto sistema de regularidad. Al pasar por los meridianos, es indispensable atrasar o adelantar el reloj. Se ajusta de acuerdo con la luz del Sol, según su densidad y posición y desacuerdo con la rotación y revoluciones diarias de la tierra. De ese modo tenemos la extensión de 24 horas que componen el día y la noche.

El Calendario Mundial está de acuerdo con las matemáticas en cuanto se refiere a sus ajustes. Trabaja de acuerdo con la astronomía, las estaciones, el compás, el zodiaco y la división perfecta inherente en el tradicional número doce. Es regular, pues no varía; no es monótono y sí variado; movible, no tersamente rígido, cualidades que contribuyen anualmente a las computaciones en el campo de la ciencia, la economía, las matemáticas y la agricultura; del mismo modo que el intercurso entre agrupaciones civiles y sociales. Todo eso contribuye a proporcionar vida, balance e inteligencia a la aplicación diaria de los cálculos del tiempo.

Ante los ojos de la religión sigue el propósito de profecía de «aquella ciudad grande... Y y tenía una pared larga y alta; y tenía doce puertas... Hacia el este tres puertas; hacia el norte tres puertas; hacia el sur tres puertas; hacia el oeste tres puertas... Y la pared de la ciudad tenía doce apoyos... Y la ciudad era cuadrangular». Se asemeja a la división de «el árbol de la vida, que posee doce géneros de frutos y ofrece su fruto todos los meses». Estos números y palabras tradicionales, componen la base fundamental sobre la cual descansa la división trimestral del año. Desde hace muchos años, y aun siglos, se tiene conocimiento de este particular pero solamente hoy ha sido considerado como un plan práctico en El Calendario Mundial.

CUBA

Cuba ha sido invitada a esta conferencia. Nuestra delegación es partidaria del plan de 13 meses de a 28 días que auspicia en los E. U. Mr. Eastman.

ELECCIONES EN ORIENTE. PARA EL 15 DE JUNIO

La Junta Central Electoral se interesa en evitar que puedan cometerse fraudes en las mesas

La Junta Central Electoral, en su sesión de ayer acordó, en atención a las elecciones especiales que han de celebrarse el día quince del entrante junio en cuarenta y cinco Colegios de siete Término de la Provincia de Oriente, recomendar a la Junta Provincial de allá que al hacer los nombramientos de Inspectores Electorales para fiscalizar esas elecciones, recaigan en personas de entera imparcialidad, a fin de que puedan ofrecer la mayor garantía a esos sufragios y evitar que puedan realizarse fraudes en las operaciones de las mesas electorales.

Y, en atención a haberse terminado el período electoral de las elecciones especiales celebradas el pasado día 20 de abril en la Provincia de La Habana, acordó interesar de la Provincial Electoral de La Habana, reduzca en personal al que tenía con anterioridad al cinco de mayo del pasado año.

PANAMA PACIFIC LINE

HABANA A

NEW YORK & CALIFORNIA

PROXIMAS SALIDAS:

Eu buque turbo eléctrico

"PENNSYLVANIA" 33,500 Toneladas.

SALDRA EL DIA 29 DE MAYO A LAS

LLOYD NORTE ALEMAN

NORTH GERMAN LLOYD BREMEN

Servicio Regular de la Habana a:

VIGO, CORUÑA, GIJON, BOULOGNE Y BREMEN

Mayo 30. Junio 13. Julio 5

Vapor: «LUETZOW» «KARLSRUHE» SEYDLITZ»

Julio 14. «YORCK»

Salida extraordinaria para las

ISLAS CANARIAS

Mayo 30. Vapor «LUETZOW»

COMODIDAD, RAPIDEZ, ECONOMIA

A. C. FABRICIUS & Co. Sen C.

AGENTES GENERALES

Pasajes Camara Obispo 28 A-3455 — Pasajes Tercera Amargura 1 M-8066 — Fletes Oficios 18 M-8082, M 3951

HAVANA A NEW YORK 45 HORAS

$100 IDA Y VUELTA VALIDO POR SEIS MESES

Salidas diarias a Key West, exceptuando Jueves y Domingos.

Conexión directa con el HAVANA SPECIAL, lujoso tren Pullman compuesto de Compartimientos, Salones, Carro de recreo, baños etc.

Salidas a Tampa Martes y Sábados, del Muelle del Arsenal a las 9 A. M.

PENINSULAR AND OCCIDENTAL S.S. CO.

PRADO No. 77. Telf. A 9191

La Ruta mas corta por mar.

EMPRESA NAVIERA DE CUBA, S. A.

APARTADO NUMERO 1641.

Dirección Telegráfica: EMPRENAVE

Claves en uso: A. B. C. 4a. y 5a. Edición Western Unión

SAN PEDRO NUM. 6.—HABANA Walkins and Apendix.

TELEFONOS:

A-6236. Pasajes y Fletes. A-3966. Almacén.
A-5315. Información General. A-5634. Segundo Espigón de Paula.
A-4730. Departamento de Tráfico. M- 2860. Tercer Espigón de Paula

VAPORES EN SERVICIO. — «Presidente Machado». «Baracoa». «Cienfuegos», «Eusebio Coterillo», «Gibara», «Guatánamo». «Habana», «Joaquín Godoy» «Julián Alonso», «La Fé», «Las Villas», «Manzanillo», «Rápido» y «Santiago de Cuba».

PUERTOS DE ESCALA

COSTA NORTE:— Caibarién, Nuevitas, Puerto Tarafa, Manati, (Victoria de las Tunas), Puerto Padre, Chaparra, (Holguin, Velasco y Bocas) Vita, Banes, Mayari, Antilla, Preston, Sagua de Tánamo (Cayo Mambí) Baracoa, Guantánamo y Santiago de Cuba.

COSTA SUR.—Cienfuegos, Casilda, Tunas de Zaza, Santa Cruz del Sur, Manopla, Guayabal, Manzanillo, Campechuela, Media Luna, Niquero Ensenada de Mora y Santiago de Cuba.

COSTA NORTE DE VUELTA ABAJO.— Bahia Honda, Rio Blanco Berracos, Puerto Esperanza, Santa Lucia (Minas de Matahambre), Ric del Medio, Dimas, Arroyos de Mantua y La Fé

Jamaica, Kingston, Puerto Rico, San Juan, Ponce, Mayagüez y Aguadilla, República Dominicana, Santo Domingo, San Pedro de Macoris y Puerto Plata, Haiti, Aux-Cayes y Port au Prince.

COMPAGNIE GENERALE TRASATLANTIQUE

VAPORES CORREOS FRANCESES

Bajo contrato postal con el Gobierno Francés. Todos los vapores de esta Compañía atracan a los muelles de San Francisco o Machina.

Próximas salidas:

Para VERACRUZ:

«ESPAGNE» . . . . . 3 Jun.
«MEXIQUE» . . . . . 27 Jun.
«ESPAGNE» . . . . . 27 Jun.
«MEXIQUE» . . . . . 3 Spb.

Para CORUNA, GIJON SANTANDER, PLYMOUHT y el HAVRE:

«ESPAGNE» . . . . . 15 Jun.
a las 12 del dia.
«MEXIQUE» . . . . . 7 Jul
«ESPAGNE» . . . . . 7 Ago
«MEXIQUE» . . . . . 15 Spt

SESIONES DE CINEMATOGRAFO DIARIAS EN TODOS LOS VAPORES DE ESTA COMPAÑIA SEGUN CONTRATO CON LA CASA «PATHE» IMPORTANTE. Buena comida a la española. — Camareros y cocineros españoles. — LINEA DE NEW YORK AL HAVRE, PLYMOUTH Y BURDEOS En esta Agencia se expiden pasajes para esta linea por los lujosos y rápidos trasatlánticos franceses «ILE DE FRANCE», «PARIS», «FRANCE», «LAFAYETTE», «DE GRASSE», «ROCHAMBEAU» etc. etc. Para más informes, dirigirse a:

ERNEST GAYE

O-Reilly número 9. Apartado 1090. Teléfono A-1476. Habana.

Vapores Correos de la Compañía Trasatlántica Española

SERVICIOS REGULARES MENSUALES DE PASAJE, CARGA Y CORRESPONDENCIA

LINEA RAPIDA PARA VERACRUZ, NEW YORK Y NORTE DE ESPAÑA

Próximas salidas

Para VERACRUZ. 48 horas de viaje.

«HABANA» . . . . . 1 Jun.
«C. COLON» . . . . . 2 Jul.
«HABANA» . . . . . 1 Ago
«C. COLON» . . . . . 1 Sep.

Para New York, Vigo, Coruña, Gijon Santander y Bilbao.

«HABANA» . . . . . 10 Jun
«C. COLON» . . . . . 10 Jul
«HABANA» . . . . . 10 Ago
«C. COLON» . . . . . 10 Sep.

LINEA PARA NEW YORK, CADIZ Y BARCELONA

Próximas salidas

«MARQUES COMILLAS» . 1 Jun. «MARQUES COMILLAS» . 1 Ago
«MANUEL CALVO» . . . . 16 Jun. «MANUEL CALVO» . . . . 16 Ago
«MANUEL ARNUS» . . . . 2 Jul. «MANUEL ARNUS» . . . . 1 Sep

MAGNIFICAS CAMARAS. AMPLIOS CAMAROTES Y COMEDORES PARA PASAJEROS EN TERCERA CLASE. SERVIDOS POR CAMAREROS. EXCELENTES MENUS CON VINOS

PARA MAS INFORMES:

MANUEL OTALUY

AGENTE GENERAL.

PALACIO LONJA. TELF. A-6588 Y A-7900. APARTADO 707. HABANA.

INGLES CON DISCO FONOGRAFICO MUESTRA GRATIS

Método nuevo Garantizamos por escrito que Ud. hablará, leerá y escribirá correctamente el inglés en poquito tiempo. 20 años de éxito. Pida informes hoy.

INSTITUTO UNIVERSAL (P56) 1265 LEXINGTON AVE. NEW YORK

Sirvase enviarme sin obligación ninguna muestra gratis y completos informes:

Nombre..... Dirección.....

Anúnciese en el DIARIO DE LA MARINA

MISCELANEA

"La Esperanza"

SILVANO ALONSO

Plaza del Vapor Nos. 12 y 14 por Reina Teléfono M-3711, Habana

Estos son los números suscriptos a la venta para el próximo sorteo del 5 de Junio y sucesivos:

2	55	5115	11114	14014
4	66	5513	11115	14044
5	69	5515	11117	14114
7	77	6006	11311	14141
11	87	6666	11515	14414
15	88	7007	11533	14441
17	99	8015	11611	14444
19	111	8855	11811	15000
20	113	9009	12021	15033
21	117	10013	12112	15051
23	333	10021	13017	15115
24	444	10033	13033	15315
25	555	10035	13113	15515
28	666	11008	13131	15533
29	777	11014	13313	15535
35	757	11021	13331	15551
40	1313	11033	13333	15555
44	2222	11035	13513	15615
45	3535	11077	13613	15715
47	4004	11113	13713	15815
8511	10513	11027	11715	13733

Precio: 30 centavos.

Servimos pedidos al interior, libres de franqueo.

M. 21309 25-2 Junio

PROFESIONALES

DRES. EN MEDICINA

ENFERMEDADES DE SEÑORAS

Especialista. Servicio enfermeras. Tratamientos especiales enfermedades del útero, ovarios y trompas: (flujos dolores menstruales) Neurastenia sexual. Esterilidad. Electricidad médica. Consultas diarias: 3 a 5. San Rafael 102. Telf. U-1680.

Prof. 17402 2-7 Junio.

RIÑON VIAS URINARIAS

Piel y Sífilis, Impotencia, Gonorrea, Cistitis, Prostatitis, Neurastenia General y complicadas, Electricidad Médica, Tratamientos Especiales. por médicos especialistas, consultas diarias 5 a 7 de la tarde. San Rafael 102 U-1680.

Prof. 17308-17359 4-3 Junio

DR. MANUEL LOPEZ PRADES

Graduado Madrid y Habana; cuarenta años ejerciendo, enfermedades de la sangre. Señoras y niños (partos). tratamiento especial curativo de las afecciones genitales femeninas. Consultas de 9 a 11 y de 1 a 3 Gratis, martes y viernes. Amistad 83, altos.

Prfsnls. 17874 4 junio 3

DR. FRANCISCO J. DE VELASCO

Corazón, Pulmones, Estómago Intestinos.

DR. RUBEN DE VELASCO

Corazón, Pulmones, Enfermedades de los niños.

Consultas de 12 a 2 y de 1 a 3

Días laborables. Horas especiales previo aviso.

Salud 34. Telf. A-5418

Prfs. 20062 17 jun 16

ANUNCIESE EN EL Diario de la Marina

CIRUJANOS DENTISTAS

DR. VALDES MOLINA

DENTISTA. GALIANO 9, A. ALTOS Dentadura $15. Puentes $5 pieza. Empastadura $2. Limpieza $3. Consulta de 8 a 7 p. m. Se garantiza. Teléfono A-8583.

Prof. 18002 6-4 Junio.

COMADRONAS

E. VIÑALS comadrona facultativa, últimos procedimientos, hago asistencia, consultas diarias. San Rafael 152 letra N. entre Marqués González y Oquendo. Telf. U-2826.

Prof. 19213 12-27 Mayo

CLINICAS

CORPORACION CLINICA

Merced 41, entre Habana y Damas. — Teléfono M-9204

Médicos cirujanos (especialistas). Enfermedades en general. (Oculistas): Rayos X. (Análisis $2.00) Electricidad medicinal. Partos, operaciones. Almorranas curadas sin operarlas. Tatuajes, verrugas, manchas, etc., rápidamente son quitadas. Blenorragia e impotencia. Consultas, $1.00. Atenciones de 1 a 5 (tarde), 7 a 9 (noche).

Prof. 17876 4-5 Junio.

GIROS Y LETRAS

J. BALCELLS Y CIA

S. en C., San Ignacio 33. Hacen pagos por el cable y giran letras sobre New York, Londres, Paris y sobre todas las Capitales de España, Islas Baleares y Canarias. Agentes de la Compañia Inglesa de Seguros Contra Incendios «The Royal». Administración de Bienes.

12371 1 Ab. 30 Sept.

CAJAS RESERVADAS

Las tenemos en nuestra bóveda, construidas con todos los adelantos modernos y las alquilamos para guardar valores de los interesados. En esta oficina daremos todos los detalles que se deseen.

N. GELATS Y COMPAÑIA

196 Aguiar 106, esq. a Amargura.

G. y L. 18208 6-5 Junio

ALQUILERES

A-1. Habana.

SE ALQUILA casa Vapor 23, sala, comedor, dos habitaciones, cocina, servicios, patio. Telf. A-5540.

A1 21375 26-31 Mayo

ALQUILO altos Consulado 15, sala, comedor, tres habitaciones, baño intercalado, cuarto, servicio criados. Informes Telf. F-4878.

A1 20568 21-27 Mayo

SAN LAZARO 98 altos interiores, sala, dos cuartos, cocina gas y servicios. Informan M-2863 y F-2124. Llave en los altos.

A1 20566 21-31 Mayo

ANIMAS 127. Se alquila la planta baja, compuesta de sala, comedor, cinco cuartos, baño, cocina, patio y traspatio. Precio $50. Informan Bufete de Arellano. M-3936.

A1 20923 23-6 Junio

Compañía del Pacífico

(THE PACIFIC STEAM NAVIGATION COMPANY)

VAPORES CORREOS INGLESES

El magnífico trasatlántico de 25 mil toneladas de desplazamiento.

"ORDUNA"

Saldrá de la Habana el día 25 de junio.

Admitiendo pasajeros de Primera, Segunda, clase turista y tercera para VIGO, LA CORUÑA GIJON, SANTANDER, LA ROCHELLE, PALLICE, PLYMOUTH. y LIVERPOOL.

ESTABILIDAD, CONFORT RAPIDEZ, Y SEGURIDAD
GRANDES FIESTAS DURANTE LA TRAVESIA

Tercera clase superior con fumador salón de conversación y de música; magnífico comedor y opción al pasajero de escoger su camarote marcándose en el billete de pasaje.

SERVICIO DE VAPORES, A:

España, Francia, Inglaterra, Perú, Chile, Argentina, Uruguay Brasil, Colombia, Venezuela, Guatemala, Costa Rica Nicaragua, Salvador, Honduras, Ecuador y Bermudas.

PROXIMAS SALIDAS:

A EUROPA:		A CENTRO Y SUD AMERICA	
«Orbita»	Julio 19	«Orbita»	Junio 7
«Reina del Pacífico»	Agosto 3	«Reina del Pacífico»	Julio 2
«Orcoma»	Agosto 30	«Orcoma»	Julio 19
«Orduña»	Sept. 30		

Para informes generales, reservaciones, fletes etc.
AGENTES GENERALES
DUSSAQ Co. Ltd.
PALACIO DEL CENTRO ASTURIANO
Teléfonos: A-6540 y A-7218. — Habana.

N. GELATS & Co.

Habana BANQUEROS Aguiar 106-108

Vendemos cheques de Viajeros
Pagaderos en todas partes del mundo
y Cartas de Crédito Circulares
en las Mejores Condiciones.

"SECCION DE CAJA DE AHORROS"

Recibimos Depósitos en esta Sección Pagando de 3 por 100 Anual.

Todas estas operaciones pueden efectuarse también por correo.

LINEA HOLANDESA AMERICANA

(HOLLAND AMERICA LINE)

El Vapor

"MAASDAM"

(De 17.000 toneladas)

Tan conocido del emigrante español saldrá de la Habana el día **12 de Julio**

EN VIAJE EXTRAORDINARIO

Para los puertos de

VIGO, CORUNA, GIJON,

BOULOGNE-SUR-MER Y ROTERDAM

Camarotes de 2, 4 y 6 literas.

Excelente y abundante comida a la española, servida por camareros españoles.

Amplia cubierta de paseo y recreo con toldos.

Para informes dirigirse a:

R. Dussaq S. en C.

OFICIOS 24 y 26. — TELEFONOS A-5639 y M-6278.

HABANA

ALQUILERES

SE ALQUILA los altos de Compostela 189 todos decorados, muy frescos por 33 pesos.

A1 20928 23-27 Mayo

SE ALQUILAN los espléndidos altos de Zulueta 38 frente a la Cruz Roja. Informan Prado 111. Teléfono A-1544.

A1 21019 23 my 27

PRADO 77-A

Propios para casa huéspedes o numerosa familia, alquilo primer y segundo piso, sumamente espaciosos y ventilados, alquiler módico. Para verlos de 2 a 5. Informes Sr. Manteca, Cuba 76.

A1 21154 25-2 Junio

REBAJADOS A $50

Alquilo el espacioso y ventilado primer piso, de Montoro 20, (ensanche Habana,) terraza magnífica al frente, amplia sala, recibidor, cuatro cuartos, comedor, hall, baño completo, cocina gas, servicios criados. Todo moderno. Informes en la misma de 9 a 12, se puede ver. Para tratar señor Manteca, Cuba 76 y 78.

A1 21157 25-2 Junio

CASA MODERNA

Infanta 18. Edificio Artigas, entre San Lázaro y Concordia, dos habitaciones, sala, comedor, cocina, magnífico baño, limpieza escalera. Informes el café.

A1 21165 25-2 Junio

PRECIO reajustado, alquilo primer piso de Xifré No. 1, casi esquina a Carlos III, sala, saleta, tres cuartos, comedor al fondo, baño intercalado completo, cocina y demás servicios, agua abundante, muy frescos y claros. Llaves en los bajos. Informes Sr. Lavandeyra. Cuba 76 y 78.

A1 21159 25-2 Junio

ALQUILO modernos altos, Industria 49, próximo Prado, tranvías ambas esquinas, sala, recibidor, 4 habitaciones grandes, baño intercalado completo, comedor, servicios criados.

A1 21214 25-28 Mayo

ALQUILO San Lázaro 96, 2o., sala, saleta, cinco cuartos, comedor al fondo, baño intercalado casa nueva $50. Informes La Moda, Neptuno 62, teléfono A-4454.

A1 21001 23-28 Mayo

SITIOS 160, casi esquina a División, fondo Havana Madrid, casa amplia, moderna, sala, saleta, cinco habitaciones, cocina, servicios, patio y otra habitación con servicio en azotea, Rodriguez. A-2052.

A1 20650 21-27 Mayo

SE ALQUILAN los altos Fernandina 59, sala, 2 habitaciones, cocina, servicios $25. La llave en los bajos X-2636.

A1 21023 23 my 27

FRESCOS ALTOS, alquilo cómodos modernos piso principal, barato, con sala, saleta, seis habitaciones, dos baños, gran terraza alta, agua abundante. San José 126½-1. Llave bodega Soledad. Informes M-8007.

A1 21032 23 my 28

HABANA No. 183

Se alquilan pisos bajos izquierda de esta hermosa casa con comodidad para numerosa familia y con servicio y habitación independiente para servidumbre; las llaves en la bodega de la esquina de Merced. Informes, San Pedro número 6. A-9649.

A1 20121 17 my 27

ALQUILO moderno segundo piso, S. Nicolás 130, entre Salud y Reina. Mucha claridad, muy frescos, sala, comedor, cuatro habitaciones, baño completo, servicio criados, agua caliente, cocina gas, carbón.

A1 19538 13 my 28

ALQUILAMOS casas modernas bien situadas, por San Rafael, próximas a Belascoaín, de 33, 35, 40, 45, 55 pesos. Ferretería Belascoaín esquina San Rafael. U-5215.

A1 20250 18-28 Mayo

AGUIAR 9, bajos, se alquila un moderno piso compuesto sala, tres habitaciones, baño intercalado, comedor cocina gas, servicio criados. Informes 2o. piso D.

A1 20790 22-1 Junio

NEPTUNO 299 piso alto. Loma de la Universidad, lugar fresco, saludable y bien situado. Sala, saleta, cinco cuartos, servicios, cocina, todo amplio y alquiler módico. Informes en los bajos.

A1 20823 22-28 Mayo

ACCESORIA B, Oquendo 13-A, entre Salud y J. Peregrino, dos habitaciones, cocina, patio, baño. Informes «La Moda», Galiano y Neptuno. A-4454

A1 20855 22 my 27

Casas de BALCELLS

COMPOTELA 57—Inmediato a la calle Obispo se alquila este local propio para establecimiento.

CASTILLO 19— Amplio local propio para industria o comercio. Próximo a la Calzada del Monte $75.00

INDIO 36—Se alquila la planta alta con sala, tres cuartos y servicios en $23.00.

INFANTA 38-A—Entre Santa Rosa y Estévez se alquila esta casa con sala, comedor, tres cuartos y uno alto y servicios en $35.00

INFANTA 42-A—Inmediata a la calle Estévez se alquila esta casa con sala, comedor y servicios en $35.00

JUAN DELGADO "A"—En $34.00 se alquila esta linda casita que hace esquina a Libertad.

LAGUNAS 111—Se alquila la planta alta con sala, comedor y tres cuartos en $40.00

MONTE 473—Se alquilan los dos pisos de la planta alta, junto o separadamente y un local grande en los bajos, todo apropiado para Club, Clínica, etc.

PRADO 96—La planta baja; local apropiado para casa de modas o establecimiento análogo y buena vivienda al fondo en $250.00 y el segundo piso alto, propio para familia de gusto en $130.00

PROGRESO 15 y 17—Se alquilan los primeros pisos de ambas casas con sala, saleta, comedor, cuatro cuartos y baño intercalado en $55.00

REINA 118—Amplia casa con sala, zaguán, comedor, cinco cuartos, baño y cocina en los bajos; dos grandes locales a la calle en los altos y dos cuartos al fondo. Propia para Club, Colegio etc. $165.00

ROMAY entre Monte y Omoa. Se alquilan varias casas del No. 30 al 40 con sala, comedor, tres cuartos y servicios en $23.00

SAN JOSE 113-A—Esquina a Aramburo; se alquila en $25.00 los altos de esa casa.

SAN LAZARO 309—Se alquilan los altos con sala, comedor, dos cuartos y baño en $40.00

SOLEDAD 36, entre Salud y Jesus Peregrino, se alquilan varias casas con sala, comedor y tres cuartos en $31.00 En la misma manzana otras de $28.00 y $25.00

Para informes sobre las anteriores casas dirigirse a J. BALCELLS Cía., San Ignacio 33.—Telf. A-2766

A1 C6360 23-31 Mayo

ALQUILO UN PISO del (Edificio Recarey) situado en Belascoaín 95, es propio para persona de gusto, tiene tres habitaciones, sala, saleta decorada, gabinete, cuarto criada.

A1 20799 22-28 Mayo

CASITAS a 18 PESOS, frescas y ventiladas. Lugareño y Pozos Dulces, al fondo de los tranvías del Príncipe; llave en las mismas, informes, Consulado 101.

A1 20783 22-30 Mayo

ALQUILO para que disfruten del máximo de comodidades, fresco y baratura el tercer piso de la casa San José 152-A. tiene tres habitaciones, sala, saleta.

A1 20795 22-28 Mayo

ALQUILERES

SE ALQUILAN espléndidos altos de Jovellar 26. La llave en la bodega de la esquina. Informan teléfono A-1752.

A1 19917 16-31 Mayo

ALQUILO dos altos modernos y de lujo verlos para apreciarlos, Bruzón 8 y Ayesterán 8. Las llaves en la bodega de Ayesterán y Bruzón. Informes José Fernández, Monte 337. Telf. M-5274.

A1 20367 19-27 Mayo

SAN LAZARO 93 altos y bajos, propios par familia de gusto o profesional. Sala, comedor, tres cuartos, baño intercalado, hall, informes teléfono M-2863 y F-2124. Llave en los altos.

A1 20203 18-28 Mayo

MALOJA y Gervasio. Se alquilan los altos de la bodega, compuestos de sala, comedor, dos cuartos y demás servicios, en 30 pesos.

A1 20530 20 my 28

ANIMAS 137

(Bajos) sala, saleta y tres cuartos; $35.00 Informan en la peletería "La Horma Grande" Aguila 213.

A1 20681 21-27 Mayo

LOMA de la Universidad, calle Ronda esquina Neptuno, alquilo planta baja, piso 1o. y 2o. derecha, sala, tres cuartos, baño intercalado, comedor, cuarto y servicio criados, cocina, pueden verse de 2 a 5. Informes Habana 186, Telf. M-1541.

A1 20622 21-28 Mayo

O'REILLY 40, esquina Aguiar. Modernos pisos propios para oficinas y profesionales. Precio reducido $55. Informan en el elevador.

A1 18497 7 jun 5

$30 PLAZA DEL MAINE $36

tranvías M y 13 Casas: Sala a Calle 3 habitaciones, baño intercalado, cuarto y baño intercalado, cuarto y baño criada, cocina, comedor ¡tres salidas! Modernísimo edificio "Maine Apartaments" No como otros Edificios con una sola salida, escalera común a familias y público. Su oficina 10 minutos, dejando su familia "independiente" entre Línea, Parque y Malecón; frente Hotel Nacional. Esquinas $45 y $40 Amuebladas garages, farmacia. Vea últimas rebajas.

47524 1 Junio.

ALQUILO casas modernas en Arbol Seco núm. 65, entre Santo Tomás y Benjumeda. Compuestas de cuatro habitaciones, sala y comedor, altos en $35.00, bajos en $30.00. Otra casa de 2 habitaciones en $20.00. Teléfonos: U-1478, U-3024.

A1 20351 19-29 Mayo

SE ALQUILA casa Fernandina número 30 espaciosa y fresca, buen precio. Informan en la bodega, teléfono M-4663.

A1 20810 22-27 Mayo

SE ALQUILAN los hermosos y frescos altos de Gervasio 174 entre Salud y Reina. Informan en los bajos.

A1 20604 21 my 31

SE ALQUILAN los altos y bajos independientes de Maloja 171 entre Escobar y Gervasio, compuestos de sala, saleta, 3 cuartos, baño y cocina, precio reajustado 30 pesos. La llave en la bodega. Informan A-3308.

A1 21200 25-30 Mayo

AGUILA 307 entre Misión y Esperanza, moderno 2o. piso, sala, saleta, 5 cuartos, baño completo intercalado, precio 45 pesos. U-7303, Escobar 10.

A1 20497 20-2 Junio

MAZON 31. Se alquila la planta baja, compuesta de sala, comedor, 3 cuartos, baño intercalado, cocina y servicio de criados. Precio $40. Informan Bufete de Arellano. M-3936.

A1 20922 23-6 Junio

ALQUILO tres casas Malecón 304, bajos entre Gervasio Escobar, otra Animas 177 entre Oquendo Marqués González, otra Sitios 17 bajos pegado Angeles. Informan U-7775.

A1 19907 23-29 Mayo

SE ALQUILA los bajos de la casa Cerrales 237 entre Rastro y Carmen, es moderna, la llave en los altos. Informan Telf. M-4080, precio: 30 pesos.

A1 20935 23-29 Mayo

SE ALQUILAN los altos y bajos de la moderna casa San José 98, entre Escobar y Gervasio, cada planta con cinco habitaciones, sala, recibidor, comedor al fondo, cocina de gas, baño intercalado y servicio criados; la llave enfrente. Informes Neptuno y Amistad, La Regente. A-4376.

A1 20349 19-27 Mayo

ALQUILO, Lealtad 101, esquina a Neptuno, planta baja, sala, comedor, tres cuartos, baño intercalado, servicio de criados, construcción moderna, decorada, a familias de moralidad. Informan, café Vista Alegre teléfonos U-1396, U-6882.

A1 20576 21 my 27

AGUIAR número 20 altos, se alquilan muy frescos, sala, saleta, dos cuartos, cocina, baño completo intercalado. La llave en la misma. Informan de 9 a 5.

A1 20850 22-29 Mayo

SE ALQUILAN en San Ignacio 84, 1o. y 2o. pisos altos, modernas y lujosas casas, baño intercalado, cinco hermosas habitaciones $50. Dr. Fernández. Telf. M-2602.

A1 21229 25-31 Mayo

ALQUILO PISITO

muy lindo en lo más céntrico de la ciudad. Villegas 30, sala, comedor, 3 habitaciones, cuarto baño intercalado, cocina al fondo. Se exigen referencias. Informes: Vidriera Tabacos enfrente.

A1 21263 25-30 Mayo

SAN MIGUEL 135. Se alquilan para Junio 1o. los bajos, frescos y amplios, tres habitaciones, sala, comedor, etc. Precio $35.00 llave en la misma. A-9274.

A1 21171 25-1 Junio

ALQUILO bajos Bayona 15, sala, comedor y un cuarto; 22 pesos. Informan: Reina 10, fonda.

A1 20741 22-27 Mayo

JOVELLAR 8 entre Aramburo y Hospital, alquilo magníficas casas altas y bajas, con sala, saleta, tres grandes dormitorios, comedor, baño completo, cocina de gas, patio, cuarto y servicios criados, informes, Apartamento 4, teléfonos M-1429, U-2259.

A1 20804 22-1 Junio

ALQUILO un piso alto de la (Casa Recarey), San Rafael 120½, esquina Gervasio, tiene tres habitaciones, sala, saleta decorada, es de lo más fresca. Informes carnicería.

A1 20797 22-28 Mayo

VILLEGAS 25 se alquilan los bajos sala, comedor, un cuarto y servicios, llaves en el 37, informes F-2608.

A1 21197 25-30 Mayo

EN 70 PESOS, alquilo el 3o. piso Malecón 12 sala, 6 cuartos, baño, servicio criados, la llave al lado, la dueña, A-9033.

A 120829 22-28 Mayo

ALTOS reajustados, Neptuno 230, entre Hospital y Espada, con seis amplias habitaciones, sala, recibidor, baño intercalado, gran comedor, cocina gas, calentador y servicio criados. U-5744.

A1 21148 25-31 Mayo

ALQUILO dos hermosas accesorias, Factoría, Puerta Cerrada, sala, dos cuartos, buena cocina, servicios con luz $20, $17, sin $18, $16.

A1 21269 25-2 Junio

SE ALQUILAN las casas Alcantarillas 21 y 23, (bajos) lujosas, decoradas, cinco habitaciones, sala, comedor al fondo $45. Compostela 86, altos, sala, comedor, cinco habitaciones, moderna $45. Dr. Fernández, teléfono M-2602.

A1 21230 25-31 Mayo

CASA moderna. Se alquila apartamento vista la calle, sala, dos cuartos, baño completo, cocina. Maloja 87 entre San Nicolás y Manrique, 28 pesos.

A1 21254 25-29 Mayo

SE ALQUILAN las casas Luz 52, bajos, modernos, sala, tres cuartos, $35. Monte 76, altos, modrenos, sala, comedor, tres cuartos, baño intercalado $35. A media cuadra de la Calzada del Cerro, Monasterio 2-D, moderna y bonita, sala, comedor, 3 cuartos, baño intercalado lujoso $35. A media cuadra de la Calzada del Cerro, Santa Teresa 2-C, sala, dos cuartos, comedor, $23. Dr. Arturo Fernández. Telf. M-2602.

A1 21231 25-31 Mayo

ALQUILERES

SE ALQUILAN los hermosos altos acabados de fabricar de Santa Rosa 2-B (Barrio del Pilar) entre Estévez y Castille, a una cuadra de la calzada del Monte, compuestos de sala, saleta, dos cuartos, baño intercalado y cocina. Precio $32.00 La llave en la misma. Informan: Teléfonos: I-5285 y A-9895.

A1 20481 20-30 Mayo

ESCOBAR 11, altos sala, saleta, 4 cuartos, baño completo, 40 pesos. Informan, bajos.

A1 21328 25 my 27

AMPLIAS y céntricos altos, Lamparilla 78, propios para familias, colegios o sociedades. La llave en los bajos. Informan San Lázaro 36.

A1 21029 23-30 Mayo

SE ALQUILAN los espléndidos altos, todos decorados, de San Miguel 193, compuestos de recibidor, sala, cuatro cuartos, baño intercalado, comedor al fondo, pantry, cocina, dos cuartos criados y servicios. Llave en los bajos. Informan, teléfono FO-7787.

A1 21305 25 my 29

SE ALQUILA, Virtudes 160, bajos, entre Oquendo y Soledad, tiene sala comedor, tres habitaciones baño completo, cocina de gas. Informa, Luis González. Telf. U-1157.

A1 21187 25 my 31

SE ALQUILA, Marqués González 5, altos, entre San Rafael y San José, con sala, comedor, tres habitaciones y servicios. La llave en el 3, bajos. Informes, A-2738, joyería El Gallo.

A1 21167 25 jun 2

$40 Y $35, dos altos modernos, Animas 106, Colón 19 tres cuartos, baños completos, cocina gas, cielo raso, acabadas pintar. Informes en las mismas.

A1 21168 25 my 31

EN INFANTA 55, esquina a Estrella, alquilo accesoritas muy cómodas y frescas, a precio de situación. Informes, Rivas, U-2103.

A1 21312 25 my 30

PISO EN LA HABANA

SAN LAZARO, 299-A

sala, saleta comedor, cuatro cuartos baño moderno $65.

THE TRUST COMPANY OF CUBA

Informes en el Departamento de Bienes

Obispo 53. M-6971

A1 21150 25-30 Mayo

FRENTE al parque Maceo, Marina 21, se alquila moderno piso alto en $37.00 sala, comedor, tres cuartos, baño intercalado. La llave en la fonda. Informes Obispo 16.

A1 21243 25-1 Junio

EN EL SUNTUOSO Edificio Marta, Consulado 7, casi esquina al Prado, se alquila un lujoso piso alto con todo el confort moderno. Precio razonable. Hay elevador permanente. Informes: el portero.

A1 21248 25-1 Junio

SE ALQUILAN altos y bajos de San Rafael 143, 147, 161 entre Lucena y Marqués González, Marqués González 6 entre San Rafael y San José y Zanja 108. Con sala, comedor, tres cuartos y servicios. Precios rebajados. Las llaves ne la misma. Informes Obispo 16.

A1 21250 25-1 Junio

PISO bajo moderno se alquila en Aguiar 10 entre Peña Pobre y Mensserrate, sala, comedor, tres cuartos, baño intercalado, cuarto y servicios de criados, buen patio. Puede verse de 3 a 6 p. m.

A1 21245 25-1 Junio

SE ALQUILA el alto de Peña Pobre 7, entre Habana y Aguiar, con sala, comedor, tres cuartos, cuarto y servicio de criados. La llave en el bajo. Informes Obispo 16.

A1 21237 25-1 Junio

ALQUILO piso alto de Consulado 14, recibidor, sala, tres cuartos, comedor, baño completo, cuarto y servicios de criados. La llave en frente. Informes: Obispo 16, altos.

A1 21238 25-1 Junio

CONSULADO 98 piso 2o. entre Colón y Trocadero, sala, comedor, cuatro habitaciones, baño completo, servicio criado y cocina, llaves en piso 1o. Informes Habana 186, teléfono M-1541.

A1 21379 26-2 Junio

SAN LAZARO 325, altos, entre Infanta y San Francisco, grande y fresca. Sala, recibidor, cinco habitaciones, comedor, baño completo y cocina. Llave en la bodega. Informes Habana 186, teléfono M-1541.

A1 21380 26-2 Junio

CUBA 15, bajos. Se alquila para oficina, o comercio, con tres habitaciones, baño, cocina, llave al lado, zapatería. Dueño Estrella 99, teléfono A-8815.

A1 21359 26-30 Mayo

VILLEGAS 111, se alquila primero, segundo piso, fabricación moderna, sala, recibidor, cuatro habitaciones, comedor, cocina gas, baño intercalado con dos servicios. Informan A-9745.

A1 21022 23 jun 7

SE ALQUILA piso independiente casa moderna, primera planta, derecha, en San Miguel número 59. Tiene sala, tres habitaciones, comedor y cocina. Precio 43 pesos. La llave bodega esquina San Nicolás. Informan: Teléfono A-5540.

A1 21376 26-31 Mayo

REFUGIO 23, a cuadra y media del Prado: entre Industria y Consulado, modernos bajos, a la acera de la brisa, sala grande, comedor, baño completo; 3 habitaciones, servicios criados. 43 pesos.

A1 21395 26-28 Mayo

LINDOS y modernos altos, acera brisa; propios para matrimonio gusto. Blanco 42, entre Virtudes y Animas, sala, recibidorcito, una habitación grande; baño intercalado. Rebajados a 30 pesos. Llave fonda.

A1 21394 26-28 Mayo

ALQUILO Desagüe No. 1, altos casi esquina a Belascoaín con recibidor sala, cinco habitaciones y sus servicios, llave en los bajos.

A1 21364 26-31 Mayo

SE ALQUILA el 2o. piso en Reina 103 esquina a Campanario, compuesto de cuatro cuartos, sala, comedor, baño y con cocina de gas. Informes en los bajos.

A1 21362 26-30 Mayo

SE ALQUILA en Animas 177 A, bajos, entre Oquendo y Soledad sala, comedor, tres habitaciones, cocina y baño completo. Informa, Luis González. U-1157.

A1 21185 25 my 31

SE ALQUILA en Angeles 3, piso 2o. con cuatro cuartos, sala, comedor al fondo, baño intercalado, servicio de criados y abundante agua. Informan en Angeles 10. Telf. A-1810.

A1 20350 19-29 Mayo

ALQUILO primer piso Animas 20, una cuadra Prado, sala, cuatro grandes habitaciones, comedor, etc. Informes en la misma.

A1 20567 21-27 Mayo

SE ALQUILA en Pajarito entre Clavel y Díaz Blanco, media cuadra de Infanta, tres casas, 17, 23, 27 todas nuevas, precio situación, informan en los altos.

A1 20893 23-2 Junio

PRECIOSOS PISOS ALTOS

CARLOS III No. 12

(A DOS CUADRAS de Belascoaín)

Residencia ideal para verano, con todos los adelantos modernos. Dos, tres y cuatro amplias habitaciones. Sala, comedor, cuarto y servicio de criados con entrada independiente. Elevador día y noche. Desde treinta y cinco pesos en adelante.

A1 20634 21-28 Mayo

O'REILLY 76. Se alquila el primer piso compuesto de sala, recibidor, tres cuartos, comedor, baño, cocina, servicio de criados, dos cuartos y servicio en la azotea. Precio $60. Inform

ALQUILERES

ESPLENDIDOS ALTOS

2 No. 3, Vedado, alquilo los espaciosos altos de esta espléndida casa con portal corrido frente y costados, con todas comodidades modernas. Llaves en el bajo. Informes Sr. Manteca, Cuba 76.
A2 21160 25-2 Junio

BAÑOS esquina a 21. Dos casas, una de sala, recibidor, comedor, terraza, cuatro cuartos, dos baños, pantry, cocina, cuarto y servicio de criados. Otra de iguales locales con un solo baño de familia. Con o sin garages. Informan, F-4040.
A2 20720 21 my 31

VEDADO. Se alquila la espléndida casa de una planta calle M, 35 entre 19 y 21 con garages y comodidades para larga familia, llaves al lado número 37.
A2 19240 12-27 Mayo

ONCE entre 20 y 22, chalet nuevo, una cuadra de los tranvías de Línea; baño completo, agua caliente, precio módico. Informan, la bodega y teléfono A-1051.
A2 20670 21 my 31

CALLE 14 número 4, casi esquina a 7, casa moderna, jardín, portal, sala, comedor, 3 habitaciones, baño intercalado y cuarto con servicios para criados. Precio de situación. A-0139.
A2 20525 20 my 30

VEDADO. Alquilo casa nueva, jardín, portal, sala, comedor, dos cuartos, baño intercalado completo, agua caliente, cocina gas y patio. Quinta 76 entre A y B.
A2 20534 20 my 28

ALQUILO modernos altos, 23 esquina F, Vedado. Recibidor, comedor, sala, cuatro habitaciones, cañotollet, cuarto servicio criados y cocina gas. Telf. F-6142.
A2 21047 23 my 28

60 PESOS Vedado casa grande para tren lavado, tintorería, cualquier industria, 6 habitaciones, dos patios entrada máquina, verse 11 y 35, de 4 a 6.
A2 20910 23-31 Mayo

SE ALQUILA una casa en la calle 6, 24½ entre 13 y 15, con jardín, portal, sala, recibidor, 3 cuartos, comedor al fondo, baño y servicio de criados. Informan 1-3363.
A2 20895 23-31 Mayo

VEDADO. Se alquilan hermosos y modernos altos, 4 núm. 15 esquina a 11, vestíbulo con amplia escalera, antesala, sala y comedor, 4 dormitorios muy hermosos y doble servicios, con calentador, 70 pesos.
A2 20954 23-30 Mayo

VEDADO, 15 núm. 337 entre A y B, alquilo casa, jardín, portal, sala, comedor, cuatro cuartos y demás servicios, puede verse de 2 a 5 p.m.
A2 20978 23-2 Junio

SE ALQUILA espléndida casa en la calle 21 entre Paseo y Dos, Vedado, compuesta de dos plantas con sala, comedor, hall, cuatro cuartos y servicios independientes para criados, y garage. Se alquila con y sin muebles y se puede hacer por contrato a largo plazo. Informes Dr. Miguel Morales, Paseo y 21 Vedado, teléfono F-4056.
A2 21193 25-4 Junio

VEDADO alquilo bajos frescos, recién pintados con vista a un jardín, tres habitaciones, sala, comedor, terraza, $40.00, llave al fondo del 249, calle 19 señor Ricón.
A2 21172 25-1 Junio

40 PESOS Paseo y Primera, casa de dos pisos, amplia y ventilada, frente a los baños de mar. Informan: U-4995.
A2 21215 25-30 Mayo

ALQUILO casa toda decorada, sala, recibidor, tres grandes cuartos, terraza cubierta, gabinete, baño intercalado, cocina gas, pasillo y demás servicios, 21 núm. 233, entre D y C, Vedado.
A2 21147 25-4 Junio

CALZADA y Dos, (Vedado) Edificio Martí, se alquilan departamentos en el primer y segundo piso, por Calzada y por la calle Dos. Para verlos en la misma, de 2 a 12. Informes señor Manteca, Cuba 76 y 78.
A2 21152 25-2 Junio

G. NUMERO 208, entre 21 y 23; casa moderna, brisa y sombra; 5 habitaciones y demás comodidades. Llaves en el 206. Informan: teléfono A-1051.
A2 21284 25-4 Junio

23 Y PASEO

Alquilo precioso altos con toda comodidad, puede verse a todas horas y Paseo 25, altos, fresca y cómoda, puede verse de 2 a 6. Telf. A-1796. Locería La República.
A2 19793 15-31 Mayo

VEDADO

SE ALQUILAN los espaciosos altos de la calle B entre 19 y 21, acera la brisa, compuestos de sala, comedor terraza, cuatro cuartos, baño intercalado, cocina, cuarto criado y servicio. Informan en la bodega.
A2 20001 16 Jn 5

CALLE 11 No. 146 entre J. y K. Vedado. Se alquilan modernos bajos, portal, sala, 4 cuartos, hall, comedor, baño intercalado, pantry, cocina y cuarto de criado, precio de situación informan en A-5900.
A2 20789 22-29 Mayo

VEDADO. Se alquila la planta baja de la casa calle 20 número 19, entre 15 y 17, compuesta de portal, sala, cuatro cuartos, baño intercalado, hall, comedor, pantry, cocina, cuarto y servicio de criados. Precio $50. Informan Bubete de Arellano, M-3936.
A2 20926 23-6 Junio

CALLE 10 número 15, esquina a 13, Vedado, se alquilan dos modernos y frescos altos, uno con sala, comedor, tres habitaciones y todas las comodidades: otro más chico. Precios baratos. Informes, en la misma, de 8 a 12 y de 2 a 6.
A2 21301 25 my 28

D ESQUINA a Once. Frente a la parroquia y La Salle. Seis dormitorios, garage, etc. F-1283, A-7625
A2 21298 25 my 28

EDIFICIO calle H. número 184, entre 21 y 23. Vedado. Lindas casitas para familias distinguidas. Alquiler razonable. Informes: el portero.
A2 21244 25-1 Junio

SE ALQUILA moderno piso alto, calle 27 número 85 entre E y F, Vedado, recibidor, saleta, sala, hall, cuatro habitaciones, comedor, baño intercalado, cuarto y servicio de criados. Informes, Obispo 16.
A2 21241 25-1 Junio

SE ALQUILA calle B, número 192 entre 19 y 21, Vedado, una casita, sala, recibidor, dos cuartos, baño completo, cocina y calentador de gas y garage. La llave en la misma. Informes: Obispo 16.
A2 21247 25-1 Junio

CALLE 27 número 328 entre A y B, Vedado. Se alquilan modernos bajos con cuatro habitaciones, demás comodidades, llaves esquina A, teléfono A-6495.
A2 21331 25 my 28

VEDADO, se alquilan modernos altos, con cinco habitaciones, tres en la azotea, demás comodidades, llaves esquina A, teléfono A-6495.
A2 21332 25 my 28

VEDADO, se alquila, calle 22, número 5 entre 11 y 13, casa nueva, con sala, tres habitaciones, doble servicio y todo lo demás necesario.
A2 21119 24 Jun 1

VEDADO, calle K número 22 entre 11 y 13. Se alquilan los bajos modernos y cómodos para dos familias. Con portal, sala, saleta, cuatro cuartos dos baños, galería interior comedor pantry, cocina, dos cuartos y servicio criados, traspatio y garage. Informes A-4296. Véala de 9 a 11 y de 2 a 5.
A2 20276 18 my 6

HERMOSA residencia, ocho habitaciones, cuatro baños, 2 salas, 2 comedores, garage tres máquinas, 3 cuartos y dos baños criados. Puede verse de 2 a 6. Línea entre Paseo y 2, Vedado, F-3927.
A2 21002 23 my 27

SE ALQUILAN los ventilados altos de la casa Línea esquina a A, compuestos de portal, living-room, seis cuartos, dos baños intercalados, recibidor, hall, comedor, dos cuartos y servicios de criados, cocina, pantry y garage. Informan M-1510 y FO-2204.
A2 20949 23 my 30

SE ALQUILA la casa Baños número 149, entre 15 y 17, con siete cuartos, 2 baños, garage para dos máquinas, etc. Informes F-5657
A2 20999 23 my 28

CALLE A. No. 264 altos entre 27 y 29, sala, comedor, 4 habitaciones, garage etc. Informan 2 núm. 8. Teléfono F-1173. Llaves en la bodega. CALLE 19 No. 268 bajos entre D y E, sala, comedor, 3 habitaciones, garage etc. Informan 2 No. 8 teléfono F-1173. Llaves en la bodega.
A2 20976 23-27 Mayo

SE ALQUILAN los bajos de K 190 entre 19 y 21, compuestos de sala comedor, 6 cuartos, baño, cuarto de criados y garage para 2 máquinas. Informan en los altos.
A2 20998 23 my 27

ALQUILO, Vedado, chalet muy elegante, acabado construir, con o sin muebles. También finca recreo con magnífica y amplia casa vivienda a 8 kilómetros carretera central con o sin muebles. F-3891.
A2 21124 24 my 27

SE ALQUILAN los bajos de la moderna casa 19 núm. 248 entre Baños y F, sala, comedor, cinco grandes cuartos, dos lujosos baños intercalados, garage, cuarto criado, lavaderos. Informan en la misma, de 9 a 11 y de 2 a 6 p. m.
A2 21055 24-27 Mayo

ALQUILO casa moderna altos, bien situada, cuatro habitaciones, hall, baño, etc., cuarto y servicio de criados. Calle D número 167 entre 17 y 19, Vedado.
A2 21093 24 my 27

VEDADO B, No. 2 entre 3a. y 5a. Alquilo modernos frescos espaciosos altos y bajos, portal, terraza, sala, saleta, seis grandes habitaciones, baño, comedor, al fondo traspatio, agua abundante, muy baratas. Informes: 3a., 49. Teléfono F-4479.
A2 20821 22-28 Mayo

A-3. Cerro y Palatino.

DOMINGUEZ, 3

Se alquilan casa con portal, zaguán, sala, comedor, cocina y baño, cinco cuartos bajos y dos altos, con baño. $60. Teléfono U-1710 y F-1215.
A3 19441 13-12 Junio

CRUZ DEL PADRE 8-D, se alquilan 2 casas planta baja, sala saleta, 3 cuartos y servicios muy amplios. U-7303. Escobar 10 altos.
A3 20498 20-1 Junio

CERRO. Alquilo casa Salvador 19½ entre Chaple y Moreno, sala, saleta, 3 cuartos, baño, a una cuadra tranvía. Informan Omoa 20-A señora Carmen A-2922.
A3 20583 21-29 Mayo

LA ROSA 4 C, entre Santa Catalina y Falgueras, casa nueva, decorada, para corta familia, muy barata. Llaves e informes, la bodega y teléfono A-1051.
A3 20669 21 my 31

CERRO 458 B, alquilo bonito piso alto, sala, terraza, 2 cuartos, comedor, cuarto de criado, cocina gas, doble servicio, agua abundante, alquiler módico, en el tercer piso informan.
A3 20769 22-27 Mayo

ALQUILO casa portal, sala, dos cuartos, cocina, servicios, cielo raso $20, Zaragoza 10-B, llave bodega Pazó, Telf. I-5125.
A3 21216 25-2 Junio

ALQUILO casa sala, dos cuartos, comedor, cocina, servicios, cielo raso, Santa Teresa 14½ B, Llave en el 14-B.
A3 21217 25-2 Junio

ALQUILO los altos de Cerro número 807; sala, recibidor, cuatro cuartos, comedor, cocina, baño intercalado; cuarto y servicios de criados; patio y azotea. Telf. I-1080.
A3 21258 25-31Mayo

ZEQUEIRA 52-A, altos modernos, sala, comedor, tres cuartos, baño intercalado, cocina de gas. Informes: M-2863, F-2124. Llave en la bodega.
A3 20563 21-31 Mayo

CERRO. Alquilo más barato que nadie cómodas casas en Primelles 79 entre Washington y Velarde, son independientes y a precios de situación. Informes, Bodega Marcio.
A3 20798 22-28 Mayo

ALQUILO casa Consejero Arnago 78 cerca Buenos Aires, sala, comedor, dos cuartos, cocina, servicios, patio tierra, precio situación. Llave en 80. Informan General Lee 21, Teléfono: FO-7501.
A3 20994 23-31 Mayo

ALQUILO, $15 y $18. Alquilo gauga, $15 y $18, bajos y altos de Velarde número 25, casi esquina Primelles sala saleta, dos cuartos, baño completo, comedor y cocina, agua abundante, la llave en la bodega. F-4018.
A3 21314 25 my 29

SE ALQUILAN los modernos bajos de Zequeira 37, bajos, esquina a Infanta, sala, saleta cuatro cuartos, patio y traspatio, baño completo en $25. Informan, M-4234.
A3 21351 25 my 29

A-4. Marianao y sus Repartos.

SE ALQUILA lindo chalet en el Reparto Almendares, calle C y 16, frente al Parque Japonés, jardín, portal, sala, hall, comedor tres habitaciones, buen baño, cuarto y servicios de criados y garage. La llave en la bodega de 14 y B. Informes F-5242.
A4 21000 23 jun 2

ALTURAS de Almendares, Avenida de la Paz 81, acera sombra, precioso chalet nuevo cómodo, fresco, cuatro dormitorios, garage etc., alquiler módico. Teléfono FO-1095.
A4 21039 23 my 29

ALQUILO en Ampliación de Almendares, casa de esquina, portal, sala, comedor, tres cuartos, garage, cuarto y servicios de criados, en Octava Avenida y calle 11. Precio 35 pesos, dueño Telf. FO-1440.
A4 20342 19-27 Mayo

LA SIERRA. Se alquila cinco entre 6 y 8 casa portal, sala, corredor y tres cuartos. Informan en la misma. Telf. FO-2652.
A4 21368 26-30 Mayo

SE ALQUILA la casa calle 10 y Avenida 11, a una cuadra del hotel Almendares. La llave en la bodega. Informan Telfs. X-2587 A-8465.
A4 21399 26-31 Mayo

SE ALQUILA casa con tres habitaciones sala, comedor, cocina y baño, todo con tela metálica, con su calentador, sitio muy fresco a dos cuadras de Barraqué, frente al paradero Rabell, Buenavista, Teléfono: FO-1323.
A4 21420 26-30 Mayo

ALQUILO con sin muebles casa calle 18 entre 7a. y 9a. Miramar, jardín, portal, sala, hall, biblioteca, cuarto toilet, comedor, pantry, cocina, cuarto criada, baño, closets. Altos; terraza, 4 cuartos, closets, 2 baños, salita, pantry. Aparte: garage 2 máquinas, 2 cuartos criados. Se enseña 2 a 5 p. m. Informan F-5747 y U-1713.
A4 20916 23-2 Junio

CASA MODERNA, ESQUINA, $50.

Se alquila la casa calle D, esquina a Fuentes, del Reparto Almendares, a la acera de la sombra, con jardín, portal, sala, saleta, comedor, tres habitaciones, baño intercalado completo con agua fría y caliente, cocina, terraza, garage, cuarto y servicios para criados, lavadero, patio y pasillos laterales. Sr. Benítez, M-7058 y M-9650.
A4 20370 19-29 Mayo

CASITA en $23 Marianao, en Buena Vista calle 1a. entre 6 y 7. Avenidas, portal, sala, tres habitaciones, baño intercalado, cocina etc. Llave al lado. Telf. F-5557.
A4 20587 21-3 Junio

REPARTO MIRAMAR, próximo a desalojarse, alquilo chalet de dos plantas, calle 10 entre Quinta y Séptima Avenida, puede verse de 10 a.m. a 3 p.m. Informan: A-0163 F-6489.
A4 20653 21-31 Mayo

SE ALQUILA en 35 pesos chalet de sala, saleta, cuatro cuartos grandes; dos cuartos de baño completos, intercalados; comedor, cocina; garage servicios de criados y patios etc. también se vende barata. Calle 5 entre Avenida 5a. y 6a. Reparto Buenavista. Informan en la misma de 2 a 5 p. m. Otra hera al Telf. FO-2429.
A4 21139 25-28 Mayo

MODERNA CASITA

En 14 pesos con luz; dos habitaciones; cocina, servicios y patio completamente independiente. Calle 8 número 65, entre 16 y 18, reparto Almendares. FO-2429.
A4 21138 25-28 Mayo

A 10 pesos, reparto Almendares, alquilo casita, sala, cuarto y demás servicios, con luz, en el mejor punto. Calle 14 entre 3 y 5. Teléfono F-2568.
A4 21283 25 my 28

MARIANAO. Se alquila la casa Avenida 9 entre 6 y 7, Reparto Buenavista, compuesto los bajos de portal, sala, comedor, pantry, cocina, cuarto y servicio de criados. Los altos de cuatro cuartos y un baño. Garage y cuarto para el chauffeur. Precio $60, informan Bufete de Arellano, M-3936.
A4 20945 23-6 Junio

SE ALQUILA, calle 10 entre 1 y 3, reparto Almendares, los bajos del hermoso chalet, sala, comedor, tres habitaciones y servicios. Llave en los altos. Informes, A-2738, joyería El Gallo.
A4 21166 25 jun 2

SE ALQUILA en la ampliación de Almendares, en la Avenida 1a. entre 10 y 11 una casita compuesta de sala, dos habitaciones, cocina, patio, con baño intercalado de 4 aparatos, agua caliente y fría, a una cuadra de la Línea de la Playa. Informan en la misma y en Villegas 99. Teléfono A-0157. Precio $18.00
A4 21028 23 my 27

A-5. J. del Monte y Víbora

JESUS DEL MONTE 59, cerca esquina Tejas, hermoso primer piso; cuatro habitaciones, demás comodidades. Precio de situación. La llave allí. Informan Muralla 111, A-7468.
A5 20493 20-27 Mayo

SE ALQUILA. Hermosa residencia en la Loma del Mazo, chalet Vista Hermosa, situado en la calle de Luz Caballero entre Carmen y Patrocinio, dos plantas con hermosas habitaciones y baños modernos, terraza con la mejor vista panorámica de la Habana, jardines y terraza artística, agua en abundancia, calentador para todo el servicio de la casa, garage para dos maquinas, cerca de los Colegios Lourdes y Maristas, se da contrato. Precio de situación. Informes en la misma. Teléfono I-1048. Puede verse de 2 a 5 p. m.
A5 J. I. R. Indr.

PRECIOSO PISO ALTO

$30.00, alquilo primer piso de San Joaquín 126 casi esquina Cristina, lugar bueno, (cerca de todo) sala, recibidor, tres cuartos, comedor, baño completo, pasillos, cocina gas, servicios criados, todo moderno (es un sanatorio) magníficos pisos, informes al fondo Calzada Jesús del Monte 137 A, 2o. piso.
A5 21158 25-2 Junio

MODERNOS ALTOS o bajos, con gran vista a la Habana, muy frescos y a una cuadra paradero tranvías Víbora. Terraza, sala, hall, 4 cuartos, baño completo. Precio reajustado. Informan: Patrocinio 6.
A5 21204 25-1 Junio

EN 30 PESOS alquilo amplios, frescos, cómodos altos, Delicias 84 entre Milagros y Santa Catalina, Víbora, sala, saleta, cuatro cuartos, doble servicios, llave al lado. Informes I-3700.
A5 20888 23-28 Mayo

SE ALQUILA en Mayía Rodríguez 79 esquina a Milagros, casa con jardín; portal; sala; comedor, cocina; hall; tres cuartos grandes; baño intercalado; servicio de criados y garage. Informan en la misma.
A5 20952 23-29 Mayo

MAGNIFICA residencia en Jesús del Monte 463 esquina a Altarriba, a dos cuadras de la iglesia. Moderna, acabada de pintar, baños intercalados, propia para dos familias o una acomodada. Entrada para criados, garage.
A5 20697 21 my 28

SE ALQUILA la casa Estrada Palma 89, compuesta sala, hall, 6 habitaciones, comedor al fondo, baño intercalado, servicio de criado y gran patio. Informan, teléfono F-6722. La llave en la misma.
A5 C-6361 23-29 Mayo

ALQUILO casitas independintes, baño completo, patio $15.00 con luz. Dolores 5 entre Cocos y Encarnación. (Jesús del Monte) Tfnos. I-4984 y X-2060.
A5 20363 19-27 Mayo

GERTRUDIS 55, Víbora, jardín, portal, sala, saleta, 3 habitaciones comedor al fondo, baño moderno completo, patio, traspatio. Informan, Amistad 70. Telf. A-0584.
A5 20852 24 my 27

ALQUILO casita moderna propia para matrimonio muy ventilada con sala, cuarto, cocina, patio, servicios, luz y azotea 13 pesos. Informan Lacret letra I, entre Cortina y Figueroa.
A5 21373 26-3 Junio

ALQUILO altos de Concepción y Norma, compuesto de 3 cuartos, sala, saleta, baño completo, agua abundante. Informan 1-0590.
A5 21367 26-3 Junio

ALQUILER reducido $30. Princesa 10. Modernos bajos, sala, saleta, 4 habitaciones, baño intercalado, mucha agua, servicios criados. Véala 2 a 4. Informes: M-2520.
A5 21355 26-31 Mayo

EN EL PUNTO más sano y fresco de la Víbora, se alquilan los hermosos bajos de moderna construcción propios para una familia de gusto, calle de Armas 65 entre la Avenida de Acosta y San Mariano, precio muy reajustado, para más informes teléfono X-2604.
A5 20806 22-28 Mayo

VIBORA. Alquilo hermoso chalet dos plantas, sala, comedor, hall, seis habitaciones, dos baños, garage, jardines, agua abundante, calle Segunda entre Josefina y Genaro Sánchez. Informan FO-1100
A5 20822 22-29 Mayo

VIBORA. Alquilo casa moderna $15 portal, sala, 1 cuarto baño, calle 12 letra G. entre Concepción y Dolores, Consulado y San Miguel Café 9 a 2, Díaz. M-4141.
A5 20582 21-29 Mayo

SE ALQUILAN Dolores 50 entre Porvenir y Armas, portal, sala, comedor, patio y 2 habitaciones. Pasaje la Mambisa, calle Porvenir entre Dolores y Tejar, las casas Ll. y M. con sala, comedor, y 2 cuartos. Informan Lealtad 128-A, 12 a 4. Telf. A-4914.
A5 20588 21-28 Mayo

JESUS del Monte, una cuadra de la Calzada y la Iglesia alquilo fresca casa esquina con sala, comedor, tres cuartos, servicios. Informes Quiroga 14.
A5 20934 23-31 Mayo

MILAGROS B, entre Calzada de Jesús del Monte y Príncipe Asturias, portal, sala, comedor, tres cuartos, patio y servicios. Llave al lado. Informes: Obispo 16, altos.
A5 21242 25-1 Junio

SE ALQUILA moderno chalet con jardín, portal, terraza, sala, comedor, cinco habitaciones, hally cuarto de criados, en Concejal Veiga 5, esquina Estrada Palma, Víbora. Las llaves en la bodega. Informes: Obispo 16.
A5 21249 25-1 Junio

JESUS del Monte, Colina 45, se alquila 2 casitas, tres cuartos, comedor, servicios $12. Informan en la misma.
A5 21053 24-30 Mayo

SE ALQUILA la casa Estrada Palma 110, con jardín portal, sala, cuatro cuartos con baño intercalado, comedor, pantry y cocina. Garage con cuarto y baño de chauffeur. Llave e informes en San Mariano 42 y Revolución, Víbora. Teléfono I-6015.
A5 20868 22 my 27

ALQUILO baratísima Chaple 13 una cuadra del tranvía, jardín, portal, recibidor, tres cuartos bajos, dos arriba, baño intercalado, patio cementado, terraza. Informan I-1354.
A5 21271 25-30 Mayo

ALQUILO altos Serafines y San Indalecio, Víbora. Sala, comedor, tres cuartos. Lavadero azotea. Llave en la bodega. Informes: M-3198.
A5 21226 25-31 Mayo

SE ALQUILA en Calzada de la Víbora esquina a Genaro Sánchez, frente al paradero de la Havana Central, un piso alto moderno, sala, hall, dos cuartos, terraza y servicios. La llave en la esquina. Informes Obispo 16.
A5 21246 25-1 Junio

VIBORA. Se alquilan los altos de Acosta y Calzada, tiene cuatro cuartos, precio 25 pesos, teléfono: I-5859.
A5 20956 23-27 Mayo

LUZ CABALLERO número 4, casi esquina Avenida Acosta, con portal sala, dos cuartos, baño y demás comodidades. Llave e informes en San Mariano y Revolución, Víbora, teléfono I-6015.
A5 20866 22 my 27

VIBORA. Se alquilan los altos y bajos, Calzada 574, esquina Vista Alegre, todo confort, sala, 2, 3 y 5 habitaciones, frescos y cómodos, precios de situación, hay siempre agua, véalos si quiere vivir en lo mejor de la Víbora. Informes allí.
A5 21316 25 jun 2

A-6. Concha y Luyanó

ROSA ENRIQUEZ y P. Pernas, media cuadra tranvías Luyanó alquilo casa nueva, portal, sala, comedor, 2 habitaciones, baño completo, pantry, cocina, patio, pasillos, precio situación.
A6 20559 21-27 Mayo

LUYANO. Alquilo a una cuadra de Toyo, en Ensenada 16, casas con tres habitaciones, sala, comedor a 20 pesos; las llaves en la Bodega del pasaje.
A6 20796 22-28 Mayo

SE ALQUILAN altos frescos, modernos, en Concha 14, compuestos de sala, saleta, tres habitaciones, comedor al fondo, baño intercalado, cocina de gas, calentador, escaleras independientes, $30. Informan, M-3807. Las llaves en la fonda.
A6 21097 24 my 30

LUYANO. Se alquilan los modernos altos de Reforma esquina Herrera, compuestos de sala, saleta, 3 cuartos y buen baño, no falta el agua, tiene bomba eléctrica, precio 30 pesos. La llave en la botica de los bajos. Informan A-3303.
A6 21201 25-30 Mayo

ALQUILO casitas en Cueto 19, entre Arango y Manuel de la Cruz, sala, cuarto baño, cocina, patio, a 14 pesos con luz. Informan Pasaje Nieves, letra G.
A6 21273 25-30 Mayo

CASA se alquila en Reforma 15 entre Municipio y Rodríguez, con tres cuartos y sala, en 20 pesos. Informan Telf. U-6917, la llave bodega, Esteban.
A6 20894 23-2 Junio

SE ALQUILA en la calle Velázquez casi esquina a Concha, una casa compuesta de sala, comedor, tres cuartos, cocina y baño. Informa, Luis González. U-1157.
A6 21182 25 my 3

SE ALQUILA casa moderna Juan Alonso núm. 14, Luyanó. Precio módico, la llave en el 22. Informan: teléfono X-2587.
A6 21398 26-31 Mayo

A-7. Sto. Suárez y Mendoza.

ONCE pesos, con luz, alquilo casita interior, independiente, a media cuadra de la línea de Santos Suárez. Figueroa 21 entre Santa Catalina y Milagros.
A7 21192 25 jun 4

ALQUILER $45.

espléndida residencia, con todo el confort y comodidades, que requiere la vida, moderna, es una hermosa casa. Véala, Juan Delgado núm. 3 esquina a General Lee. Santos Suárez, frente a los tranvías, agua en abundancia.
A7 21275 25-28 Mayo

SE ALQUILAN los dos primeros pisos de San Benigno y Zapotes, frente al parque Santos Suárez, a una cuadra del tranvía, tienen sala, saleta, comedor, tres cuartos, baño completo, cocina, cuarto de criados y servicio, precio, $35 y $30, la llave en la botica. Informan, M-4965.
A7 20510 20 jun 4

SANTOS SUAREZ
FLORES No. 115

Entre Encarnación y Cocos. Se alquila esta moderna casa, compuesta de sala, saleta, 4 cuartos amplios, baño intercalado, cuarto de criados, garage etc. Informan: Fernández y Cía. Ricla 14-A. Teléfono A-3193.
A7 20787 22-30 Mayo

SANTOS SUAREZ 3½, altos entre Calzada y Dolores, terraza, sala, comedor, 4 cuartos, baño, cuarto criados, servicio, cocina. Llave 3, altos. Informan I-2191, muy barata.
A7 21400 26-31 Mayo

SE ALQUILA casa moderna, Mendoza núm. 10. Santos Suárez. La llave en el Pasaje. Informan teléfono X-2587.
A7 21397 26-31 Mayo

SE ALQUILAN los hermosos bajos de la casa de San Leonardo 74, esquina a Serrano, a tres cuadras del tranvía, compuesta de sala, saleta, dos cuartos, comedor, baño intercalado moderno, cocina y un hermoso portal a la brisa. Precio $38.00. La llave en la misma. Informan: Teléfono I-5285 y A-9895.
A7 20480 20-30 Mayo

SAN INDALECIO 42 B, entre San Bernardino y Santa Irene, casa nueva, brisa y sombra, tres habitaciones y demás comodidades modernas. La llave al lado. Telf. A-1051.
A7 20668 21 my 31

Alquileres Varios

CASA DE CAMPO. Se alquila la casa y batey rodeada de arboleda de una finca a 10 kilómetros de la Habana, propia para pasar el verano, por su situación, tiene luz eléctrica, abundante agua, sobre carretera, con buenos servicios sanitarios, seis dormitirios, garage para dos máquinas y muy fresca. Informes National Trut Cuba 76 y 78, de 10 a 12 m. Sr. Miranda.
A varios 21402 26-1 Junio

B-1. Casas-Apartamentos.

K ESQUINA 21, Vedado. Edificio de apartamentos muy fresco, alquílanse sala, comedor, dos dormitrioios, baño lujoso intercalado etc. Informa Avelino.
B1 20967 23-7 Junio

APARTAMENTOS
Desde $27

Edificio Balague.

Animas número 1 entre Zulueta y Monserrate.

Palacio Díaz Blanco

Belascoain 120 entre Clavel y Antonio Díaz.

CONSERJE Y SERVICIO ESMERADO EN AMBOS EDIFICIOS

THE TRUST COMPANY OF CUBA

Informes en el

Departamento de Bienes

Obispo 53. M-6971

B1 21189 25-30 Mayo

CASAS APARTAMENTOS

De una y dos habitaciones, sala, comedor, cocina, magnífico baño, elevador, desde $30. Independientes, Neptuno 172.
B1 21230 25 my 31

EMPEDRADO 16, primer piso. Se alquilan amplios y ventilados apartamentos para oficinas. Precio $12; $15; $30; y $40. Informan Bufete de Arellano, M-3936.
B1 20921 23-6 Junio

EDIFICIO MARTINEZ PITA

No alquile casa sin antes ver esta con todos los adelantos confort inclusive nevera, Frigidayre, Jovellar 28 entre Espada y Hospital. Teléfono U-2261.
B1 16189 24-28 Mayo

EDIFICIO «AGUIAR», industria 72 y medio, amplios apartamentos de dos habitaciones y baño completo, luz, limpieza, teléfono, agua caliente y ascensor, día y noche, moralidad y módicos precios.
B1 18589 6- Junio

18 PESOS Vedado alquilo apartamento moderno alto de esquina muy fresco, dos grandes habitaciones, sala, servicios, azotea, calle 15 y 20 Informan en los bajos, bodega.
B1 20794 22-27 Mayo

$20 A $28 Apartamentos modernos, sala, cuarto, comedor, baño intercalado, calentador, cocina de gas; edificio estilo español, San Lázaro y Hospital, la botica informa.
B1 21173 25-4 Junio

APARTAMENTO lo mas moderno, compuesto sala y habitación, baño independiente, barato, no dejen verlo independiente, barato, no depen verlo que les gustará. Picota 12 y 14.
B1 21150 25-9 Junio

APARTAMENTO casa moderna con vista a la calle, sala, dos cuartos, baño completo, cocina, precio de situación. Maloja 87, entre San Nicolás y Manrique.
B1 21253 25-29 Mayo

SE ALQUILAN en O-Reilly 5, altos, buenos apartamentos bien ventilados, agua fría y caliente y demás servicios si lo desean, precios de situación.
B1 21348 25-31 Mayo

CASA Luz 33 entre Habana y Damas, se alquilan apartamentos y habitaciones altas y bajas, con buenos pisos de mosaico y buen patio central.
B1 20577 21-6 Junio

EXTRAORDINARIA REBAJA DE PRECIOS
en el
EDIFICIO GOVEA

13 entre 18 y 20, VEDADO.

APARTAMENTOS de 2 habitaciones, cocina, baño privado y luz, a 14 PESOS.

APARTAMENTOS con vista a la calle de 3 habitaciones, cocina y baño privado a 25 PESOS.

APARTAMENTOS interiores, con cocina y baño privado a 12 PESOS

B1 19551 14-30 Mayo

B-2. Locales y Naves.

ESPLENDIDO LUGAR

Apropiado para almacén, comercio, industrias. Se alquila la planta baja de la moderna casa de dos pisos, Jesús del Monte 137 A, casi frente Quinta Dependientes, con todos servicios modernos, gran cocina. Informes segundo piso.
B2 21195 25-2 Junio

SE ALQUILA en la calle Reyes entre Mangos y Remedios, un local propio para industria, tiene un patio de 400 metros, precio de situación. Informa, Luis González. U-1157.
B2 21183 25 my 31

SE ALQUILA en Desagüe casi esquina a Infanta, un local propio para industria, precio de situación. Informa, Luis González, U-1157.
B2 21181 25 my 31

EN INFANTA 55 esquina a Estrella, alquilo espléndida sala propia para exposición, oficina o comercio, con magnífica puerta de cristales y situada en el punto de más tránsito de la Habana. Informes, Rivas. U-2103. Precios económicos.
B2 21311 25 my 30

SE ALQUILA en Concepción de la Valla 2, esquina a Campanario, local propio para comercio o industria. Informa Luis González, teléfono U-1157.
B2 21180 25 my 31

ANGELES 32 se alquila, propia para mueblería, tiene al fondo dos habitaciones y una alta, con servicio; alquiler módico. Llave e informes Angeles y Estrella, café. Telf. X-1778.
B2 21235 25-28 Mayo

ALCANTARILLA 36

Se alquila con armatostes, vidriera cuatro habitaciones altas. A-1805. Precio de situación.
B2 21145 25 my 29

PROPIA para almacén de tabaco o industria, se alquila la espléndida casa Consulado 91-93 gran patio cubierto con lucernario. Los altos con departamentos corridos a los cuatro vientos. Precio muy rebajado. La llave en Prado por Animas. Informes: Sr. Manteca, Cuba 76.
B2 21156 25-2 Junio

PARA NEGOCIOS. Alquilo baratos locales propios para Comercios preparados para barbería, tintorería, billares y cuatro accesorias, todos con frente a la Terminal por Misión, admito proposiciones para vidriera Tabacos. Informes Hotel París, Zulueta 85 teléfono A-5732.
B2 21233 25-30 Mayo

GRAN LOCAL para establecimiento, se alquila en Animas y Crespo, informan teléfono F-6291.
B2 20236 18-28 Mayo

MURALLA 26, se alquila esta almacén o comercio, informan llave en Lamparilla núm. 2 Teléfono A-4265.
B2 18707 8-8 Junio

PARA CUALQUIER COMERCIO.

Magnífico local moderno, superficie 300 metros, claro y fresco, se alquila Amargura 51 entre Compostela y Aguacate, precio $80.00. Más informes, Compostela 50. A-7769.
B2 20752 22-6 Junio

INFANTA 48, admito todas proposiciones para alquilar terreno de 8,000 metros cuadrados con sus naves, pago las transformaciones que necesitan en el mismo. F-3962.
B2 19884 15 my 28

SE ALQUILA un local, propio para barbería, con instalación de luz y agua, gana 15 pesos. Informan en «La Luna» Paseo y Calzada, Vedado.
B2 20818 22-1 Junio

LUZ 36, planta baja, se alquila una nave propia para establecimiento, almacén o taller. Precio $40. Informan Bufete de Arellano, M-3936. La llave en el bar Nuestra Señora de Belén.
B2 20925 23-6 Junio

PROPIAS para Almacén o Industria, alquilo dos hermosas naves claras y frescas 500 metros en Subirana 73 y 350 en Peñalver 111. Informan Subirana 77 y 79.
B2 20908 23-31 Mayo

NAVE alquilo propia para industria o taller sin columnas, precio $40 Omoa 102, entre la calzada y Alejandro Ramírez. Telf. A-4166.
B2 20950 23-2 Junio

25 PESOS local puerta ondulada, armatostes, vidrieras, para baratillo con vivienda cómoda para familia lado moderna casita, para matrimonio 18 y 1a. Reparto Almendares.
B2 20909 23-31 Mayo

30 PESOS local 250 metros, puertas metálicas, patio central, industria, almacén, depósito X-3774.
B2 20969 23-1 Junio

ALQUILO gran esquina que siempre hubo bodega, buen barrio, 19 y O, Vedado, dos cuadras de 23, tiene gran nevera $25.00 allí la llave, M-7611.
B2 20621 21-31 Mayo

OBRAPIA 17. Se alquila en precio barato esta casa, situada en barrio comercial. En el piso bajo tiene amplias naves para industria o comercio, y en el alto habitaciones para escritorios o familia. Informan Cuba 52, de 2 a 6. Teléfonos A-7625 y F-1490. La llave en el núm. 15 de la misma calle.
B2 20889 23-28 Mayo

LOCAL para bodega. Se alquila con armatostes, mostrador, y nevera, todo moderno, barrio sin competencia, con vida propia. Paradero del Cerro, Havana Park No. 1.
B2 20957 23-31 Mayo

EN GUANABACOA se alquila un hermoso local propio para establecimiento, R. de Cárdenas 26, esquina a Pepe Antonio. Telf. XO-1957.
B2 19950 16-1 Junio

SE ALQUILA una esquina para bodega con los enseres y tres accesorias, alquiler $20. Informan J. Miranda. San Antonio $18. Cerro teléfono I-2617.
B2 20541 21-29 Mayo

FIGURAS 126 esquina a Diaria, alquilo local propio para industria, mil metros terreno cercado ladrillos, hermosa nave, colgadizos, oficina, dos cuartos y servicios sanitarios. Informan F-3297.
B2 20778 22-28 Mayo

SE ALQUILA una buena nave en la Calzada de Ayestaran entre Lombillo y La Rosa. La llave en la bodega. Informan U-7817.
B2 20399 19-29 Mayo

AMPLIA NAVE, alquilo con 400 m todo cubierto. Calle

ALQUILERES

HOTEL LOS ANGELES
LA SENSACION DEL AÑO
POR $37.00 MENSUALES

Le damos a usted habitación con baño privado, teléfono, elevador, desayuno, almuerzo y comida. No olvide que está céntrico, Aguila 119, teléfono M-6705, casi esquina a San Rafael, acuérdese, estamos a fines de mes.

B6 20959 23-2 Junio

ARRENDAMIENTOS

CEDO en arrendamiento media caballería larga de batey en Güira de Melena, casa tabaco, vivienda y equipo de agua. Situada junto a la población. Dr. Bacallao, Güira Melena.

W. 21151 25-28 Mayo

ARRIENDO finca 18 caballerias 100 metros carretera central, Provincia Pinar del Río, inmejorables tierras, río, casas, donkey. Informan Avenida de Acosta 16. Telf. I-1510.

W 21372 26-2 Junio

EN GUANABO

SE ARRIENDA por uno o varios años con la exclusiva, la cantina y restaurant de la Playa Hawaiana donde concurren más de diez mil personas semanalmente. Informa M. Saumell. F-2870, de 1 a 2 únicamente.

W 21434 26-29 Mayo

S-1. Criadas y Criados.

NECESITO una criada para cuartos, sueldo $25; y un buen criado de manos, $35. También un muchacho español $10. Compostela 58.

S1 21438 26-28 Mayo

S-2. Cocineras y Cocineros

SE SOLICITA una buena cocinera, repostera, que entienda su oficio, tiene que traer buenas referencias, sino es inútil presentarse, buen sueldo, calle 11 esquina a 4 No. 25, Vedado.

S2 20843 22-27 Mayo

S-11. Agentes y Socios

SE SOLICITAN personas de ambos sexos que necesiten trabajar, para emplearlas en un trabajo fácil y bien retribuido. Pueden ganar más de cinco pesos diarios. Informa A. Baeza, todos los días, de 9 a 11 a.m. en Belascoain 215, entre Lealtad y Escobar.

S11 21074 24-30 Mayo

Aviso Importante

Solicitamos socios con efectivo, para trabajar compañías de fianzas en general; ya están constituídas Es el mejor negocio actual, se garantiza utilidades. G. de la Vega. Vento 21, altos. Teléfono U-4785.

S11 21057 24-29 Mayo

SE SOLICITAN agentes de ambos sexos para vender en oficinas públicas y privadas, hoteles, colegios, sociedades etc. el último MAPA DE CUBA. Muy buena comisión. Informan: Teniente Rey 16, de 3 a 5. Espinach.

S11 21281 25-29 Mayo

CON ALGUNA experiencia comercial, personas de ambos sexos alcanzarán retribución de diez o más pesos diarios. Véanos de 3 a 5 p. m., en Manzana de Gómez 212.

S11 21294 25 my 28

S-12. Solicitudes Varias.

SOLICITO personas tengan libros usados, compro cualquier cantidad, máquina escribir, sellos, cámaras fotográficas, discos. U-6333. Voy inmediatamente. U-6333, Belascoain 76 esquina Pocito. U-6333.

S12 21083 24-27 Mayo

SOLICITAMOS una institutriz francesa, si posible con diploma, se paga buen sueldo. M-3070. Agencia Express San Juan de Dios A.

S12 21277 25 my 27

SE OFRECEN

O-1. Criadas y Criados

PARA CRIADO de manos en casa particular o ayuda de cámara para caballeros solos se ofrece joven práctico, con muy buenas referencias. Informes, Telf. M-5752.

O1 21209 25-27 Mayo

EFFICIENT girl seeks position general worker, with couple or bachelor, will travel references. FO-2796.

O1 27176 25-28 Mayo

DESEA colocarse un joven cubano de criado, sin pretensiones, buena referencia, teléfono A-3157, preguntar por Yeyo.

O1 21149 25-28 Mayo

UN BUEN criado de manos, español, práctico en el servicio fino de comedor, y ayuda de cámara con buenas referencias de casas conocidas donde ha trabajado, desea colocarse Informan en Monte 18, Telf. A-3091.

O1 21260 25-28 Mayo

SE DESEA colocar una joven española para criada de manos, tiene referencias. Informan Telf. M-5166.

O1 21274 25-28 Mayo

SE DESEA colocar muchacha española para criada de mano o manejadora, tiene buenas referencias, desea buena familia y buen trato. Informan, Enamorados entre San Julio y Paz. 1-4977.

O1 21086 24 my 27

MUCHACHA española desea colocarse para criada de manos o manejadora, es fina y trabajadora, tiene buenas referencias. Telf. A-3726.

O1 21072 24-27 Mayo

DESEA colocarse una española para criada o manejadora, es formal y trabajadora. Tiene referencias, teléfono F-6142, va a los repartos.

O1 21326 25 my 27

DESEA colocarse una señora de mediana edad, de criada entiende de cocina no le importa ir al campo Informan en el teléfono A-9689.

O1 21324 25 my 27

SE DESEA colocar una joven española para criada de habitaciones, sabe coser y bordar, no le importa salir al extranjero, sabe de todo, da referencias, O-Reilly 40, Telf. A-6276.

O1 21203 25 my 28

DESEA colocarse una muchacha española para cuartos, sabe lavar ropa de señora, tiene buenas referencias teléfono I-7508.

O1 21322 25 my 27

DESEAN colocarse dos españolas, una joven para criada de mano o manejadora, la otra de mediana edad para cocinar, las dos saben cumplir con su obligación. A-5541.

O1 21267 25 my 27

UN JOVEN español, formal, trabajador, con buenas referencias, desea colocarse de criado de mano. Informan, teléfono F-5291.

O1 21170 25 my 28

SE DESEA colocar una joven de criada de mano o cuartos, sabe lavar para los quehaceres de un matrimonio, no le importa salir afuera, tiene referencias, Telf. A-2966.

O1 21307 25 my 27

SE OFRECE criado japonés habla inglés y poquito español, no tiene pretensiones de sueldo, buenas referencias. A-3343.

O1 21288 25 jun 1

SE DESEA colocar una señorita española de criada de mano, dando todas las referencias que sean necesarias. Para aviso, llame al M-3457

O1 21212 25 my 27

SE DESEA colocar una joven española para criada o manejadora, tiene buenas referencias, teléfonos F-2675 y F-4427.

O1 21336 25 my 27

SE DESEA colocar una joven española de mediana edad para limpiar y cocinar a corta familia, en casa de moralidad, tiene muy buenas referencias, y en la misma otra para criada de mano, comedor o manejadora, con referencias, Telf. M-6272.

O1 21337 25 my 27

MUCHACHA inglesa desea colocarse como criada de manos o lavandera, sabe muy bien su trabajo, limpia y formal, referencias. A-2398. Maud.

O1 21391 26-31 Mayo

SE DESEA colocar joven española, para criada de manos o manejadora, teléfono M-3308.

O1 21392 26-28 Mayo

SE DESEA colocar una joven española de criada de manos o de cuartos, tiene buenas referencias. Informan en el Telf. M-9490.

O1 21356 26-28 Mayo

SE DESEA colocar una joven española para criada de manos, tiene referencias. Informan Telf. F-1699.

O1 21266 26-29 Mayo

SE OFRECE española para habitaciones o criada de mano, en la misma una cocinera o sea para corta familia, tienen referencias. Teléfono U-7064.

O1 21100 24-27 Mayo

SE OFRECEN dos jóvenes españolas, una buena criada de manos o manejadora; la otra para cuartos, sabe coser; tienen referencias de buenas casas. Telf. A-4792.

O1 21437 26-28 Mayo

O-2. Cocineras y Cocineros

SE DESEAN colocar dos españolas saben su obligación, tienen buenas referencias de las casas que han trabajado, una para cocinera y la otra para criada de mano o manejadora: Llamen al teléfono FO-2356.

O2 20939 23 my 27

UN JOVEN asiático cocinero y repostero desea colocarse casa particular, sabe cocinar a la criolla y española, cumplir su obligación. Informan Telf. M-4461 preguntar por Mario León.

O2 21435 26-28 Mayo

SE OFRECE una cocinera española, cocina a la criolla y a la española, tiene referencias, hace plaza, lleva tiempo en el país, Telf. I-7638.

O2 21208 25-27 Mayo

UNA BUENA cocinera de color de mediana edad, desea colocarse, sabe hacer de todo, tiene inmejorables referencias. Informan F-4249.

O2 21169 25-27 Mayo

COCINERO asiático, repostero, desea colocarse casa particular, cocina muy bien a la criolla, española y francesa, tiene buenas referencias, San Nicolás 85 altos, M-5554.

O2 21084 24-27 Mayo

SE OFRECE muchacha de color para cocinar y limpiar, buena cocinera que duerme en la colocación, buenas referencias, otra que no duerme. M-5241.

O2 21199 25-27 Mayo

COCINERO español se ofrece para casa particular o comercio, cocina a la francesa y criolla y española y sabe repostería y pastelería, y heladas de todas clases y no tiene pretensiones, y sale al campo. M-8817.

O2 21220 25-27 Mayo

SE OFRECE buen cocinero español, cocina criolla, española y francesa, heladas, repostería y pastelería, agradable sazón es hombre solo, limpio en su trabajo, sale al campo. M-4205. Antonio.

O2 21096 24-27 Mayo

UN JOVEN cocinero asiático repostero se desea colocar en casa particular, cocinar, práctico a la criolla y española. Informan Lealtad por Neptuno 127, teléfono U-6603.

O2 21221 25-28 Mayo

DOS JOVENES españolas desean colocarse para cocinar y limpiar; también se colocan para manejadoras y limpiar o cuartos, tienen buenas referencias. Desean casa de moralidad. M-9578.

O2 21092 24 my 27

BUEN COCINERO y repostero asiático, desea colocarse en casa particular; cocina a la criolla, española, francesa y americana; tiene buenas recomendaciones. Informan Teléfono M-6010. Preguntar por José Wong.

O2 21259 25-30 Mayo

SE DESEAN colocar dos muchachas españolas para cocinar y limpiar a corta familia y la otra para cuidar un niño y ayudar a la limpieza, teléfono U-5513.

O2 21426 26-28 Mayo

SE DESEA colocar un joven asiático maestro cocinero y repostero, hace largo tiempo trabajó con las mejores familias de Habana, desea casa particular. Informan San Nicolás 77 altos. Telf. A-3976, por Francisco Lee.

O2 21282 25-28 Mayo

UN JOVEN chino cocinero repostero, desea colocarse en casa particular, cocina bien a la criolla, española, francesa, cumplidor de su obligación tiene buenas referencias. Teléfono: M-4389.

O2 21265 25-29 Mayo

SE DESEA colocar una española para cocinar, cocina a la española y a la criolla, no le importa limpiar, siendo corta familia, tiene quien la recomiende. Telf. M-9386.

O2 21262 25-28 Mayo

DESEA colocarse de cocinera, muchacha isleña, es buena cocinera, dormir fuera, tiene referencias, no le importa casa de comercio. Monte 2, A, Teléfono A-7871.

O2 21272 25-28 Mayo

SE DESEA colocar una señora para cocinar o limpiar, Telf. F-6006.

O2 21118 24 my 27

SE OFRECE inmejorable cocinera cubana, de color, sin inconveniente en salir al campo tiene muy buenas referencias como cocinera y de conducta. Telf. M-7122.

O2 21105 24-27 Mayo

SE DESEA colocar una joven española para cocinar, si es corta familia; desea casa de moralidad tiene referencias. Informan, M-5092.

O2 21295 25 my 27

SE OFRECE muchacha española para cocinar y limpiar a corta familia. Informan, Telf. U-6750.

O2 21293 25 my 27

DESEA colocarse española para cocinar y limpiar a corta familia, sabe hacer dulces o criada de mano, también sale al campo si lo desean. En la misma señora de mediana edad se ofrece para cuidar niños en su casa. F-5841.

O2 21286 25 my 27

CRIADA para cocinar y limpiar, se ofrece. En la misma buena manejadora, criada de cuartos y comedor. Tienen buenas referencias. M-3070.

O2 21276 25 my 27

SE DESEA colocar una cocinera y repostera española, sabe cumplir su obligación. Informan, teléfono F-2035.

O2 21270 25 my 28

SE OFRECE española joven para cocinar y limpiar a corta familia, con buenas referencias, teléfono A-3343.

O2 21318 25 my 27

SE OFRECE muchacha española para cocinar sólo, entiende de repostería o para todos los servicios de un matrimonio solo, no menos de $20, tiene referencias, duerme o no duerme en la colocación, desea casa seria, teléfono X-2285.

O2 21194 25 my 27

SE DESEA colocar muchacha española, para la cocina o todos los quehaceres de la casa, buenas referencias. Telf. I-7752.

O2 21205 25 my 27

DESEA colocarse cocinero español, cocina a la criolla y española, entiende de repostería, lo mismo para casa particular o de comercio. Sin pretensiones. Tiene referencias Telf. M-6496.

O2 21339 25 my 27

COCINERO de color, casa particular o de comercio u hombres solos, cocina española, criolla, sabe bastante repostería, no saca comida, no hace plaza, muy limpio en su trabajo en su persona y económico, cuando llame haga favor esperar. Picota 56 Telf. M-4178, Lurdes Justin.

O2 21382 26-29 Mayo

DESEA colocarse una cocinera de mediana edad, sabe cocinar a la española y a la criolla, o bien para hacer limpieza por horas, informan Telf. M-1391.

O2 21388 26-28 Mayo

SE OFRECE buen cocinero español, cocina criolla, española y francesa, agradable sazón, heladas, repostería y pastelería, limpio, es hombre solo, sale al campo. M-4205, Antonio.

O2 21412 26-28 Mayo

DESEA colocarse una señora española para cocinar y limpiar, siendo un matrimonio solo o corta familia, sabe su obligación, buenas referencias, duerme o no la colocación, teléfono A-7543.

O2 21432 26-28 Mayo

O-3. Manejadoras

DESEA colocarse una joven de manejadora o criada de mano, tiene buenas referencias, habla el inglés, llamar F-5572, Evelyn.

O3 21129 24 my 27

DESEA colocarse una joven española de manejadora o criada de manos, tiene buenas recomendaciones de las casas donde ha trabajado teléfono F-5110.

O3 21206 25-28 Mayo

O-4. Crianderas.

UNA SEÑORA española desea colocarse para criar, no le importa manejar el niño. Informan, Maloja 20 H, entre Oquendo y Marqués González.

O4 21292 25 my 27

CRIANDERA, señora española recién llegada y joven desea colocarse de criandera o manejadora, o criada de manos, tiene quien responda por ella, Telf. A-7062, Monserrate No. 2-A.

O4 21234 25-28 Mayo

O-5. Jardineros.

DESEA colocarse joven asiático en casa particular, cocina a la criolla, española y americana y sabe repostería, con buenas referencias, informan en el Telf. A-2992 preguntan por Rafael.

O5 20771 22-29 Mayo

SE OFRECE un joven japonés de jardinero o criado de mano, en casa particular, buenas referencias. Informan, Maloja 29, A-9814.

O5 20519 20 my 27

SE DESEA colocar un alemán de jardinero, tiene referencias, habla inglés y español. Telf. F-5190.

O5 21291 25 my 29

O-6. Choferes

JOVEN español desea colocarse de chauffeur particular o de comercio, tiene buenas referencias, no tiene pretensiones, también conozco de jardín, pregunte por Ramón, Telf. X1786

O6 20333 19-27 Mayo

DESEA colocarse chauffeur español, doce años experiencia, acostumbrado al servicio de casas particulares, servicial para todo, buenas referencias y modestas pretensiones. Informan F-1166.

O6 21227 25-31 Mayo

DESEA colocarse español de mecánico chauffeur o electricista, muchos años de práctica, referencias, Telf. I-6349.

O6 21236 25-27 Mayo

SE OFRECE chauffeur español, soltero, competente en cualquier marca, con buenas referencias y módicas pretensiones. Telf. F-3208.

O6 21320 25 my 28

CHOFER español, joven, soltero, se ofrece para casa particular o comercio, cualquier punto, tengo excelentes recomendaciones, no tengo pretensiones. Informan, teléfono FO-2618 bodega.

O6 21323 25 my 27

CHAUFFEUR español se ofrece particular, o comercio, es serio y cumplidor, conoce toda clase de máquinas y la mecánica, tiene buenas referencias y es competente en su profesión. Telf. F-6164.

O6 21393 26-29 Mayo

CHAUFFEUR 15 años experiencia se ofrece sin pretensiones. F-9163.

O6 21371 26-29 Mayo

O-7. Costureras, modistas y Sombrereras

SE OFRECE una viuda para coser en casa particular, sabe cortar por figurín. Informan Telf. I-5802.

O7 21257 25-29 Mayo

UNA JOVEN de color desea casa particular para coser. Informan teléfono I-3623.

O7 21408 26-28 Mayo

O-8. Lavanderas.

SE OFRECE asiático lavandero, sabe lavar y planchar bien, lava toda clase de ropas, para casa particular o comercio. Informan U-9704.

O8 21207 25-28 Mayo

SE DESEAN colocar madre e hija, de color, para lavar, limpiar y todos los quehaceres de la casa, tienen magníficas referencias, para informes, M-7492.

O8 21321 25 my 27

DESEA colocarse una lavandera de buena referencia en una casa de familia. Luz 31, Habana.

O8 21389 26-31 Mayo

O-10 Oficinistas

TENEDOR de Libros. Fijo o por horas, se ofrece a fábrica o almacén, experto contador, alta práctica, buen calculista, conocimiento inglés, superiores referencias. A-9621.

O10 21385 26-1 Junio

O-12. Ofertas Varias.

VALORADOR. Solicita casa en la Habana donde dedicar algunas horas diarias o semanales para calcular facturas extranjeras. Evello López, Máximo Gómez 46, Guanajay.

O12 21211 25-28 Mayo

UNA MUCHACHA se ofrece para atender el gabinete de un profesional o el ropero de un hotel o tintorería, coser, o para criada de cuartos, sabe coser, tiene quien la recomiende. Llame de 2 a 4, teléfono A-2826.

O12 21304 25 my 27

AGENCIAS DE COLOCACIONES

LA MATANCERA

A-7740. Sirve rápidamente cocineras, criadas, toda clase de servidumbre y empleados de ambos sexos con referencias. Calle Sol 103, servicio permanente a todas horas.

X. 17437 2-2 Junio.

M-5241 «La Milagrosa» A-8066. La Agencia que sirve lo más distinguido de Cuba por tener su personal escogido con referencias.

X. 20172 18-2 Junio

AGENCIA "La Unión" de Marcelino Menéndez; 34 años establecida, la única que en cinco minutos facilita todo el personal con buenas referencias. Llamen A-3318, Habana 114.

X-17148 30-31 Mayo

EMPLEADOS

Con las mejores referencias y para toda clase de trabajo. ¡Llámenos! BEERS & COMPANY, La única Agencia Americana en Cuba, O'Reilly 9½. Depto. 9, A-3070.

X. 19394 13-12 Junio

LA PURISIMA M-1789 la agencia que le sirve rápidamente su personal con referencias. Sánchez M-1789, Luz 91 entre Egido y Curazao.

X. 20834 22-31 Mayo

OFRECEMOS criadas de mano, manejadoras, criadas de cuartos, costureras, cocineras, reposteras, para limpiar y cocinar, lavanderas, todas con buenas referencias. Gervasio 126, teléfono U-8678. Sociedad de Sirvientas.

X 21101 24 my 29

SE COMPRAN

C-1. Casas

DESEO comprar una casa en el Reparto Santos Suárez o Víbora, parte alta, cerca tranvía, precio $2.500 a $3.000. Informes Lacret entre Cortina y Figueroa, Pasaje Mercedes letra B, Santos Suárez.

C1 20546 21-29 Mayo

COMPRO casa en Ampliación Almendares o La Sierra, sin intervención corredores, jardín, portal, sala, comedor, tres habitaciones, baño, cocina, pantry, cuarto criados, hall, garage, Luis Ruiz, Apartado 2172.

C1 21365 26-1 Junio

COMPRO Y CAMBIO CASAS

Baratas mampostería y madera pueden estar hipotecadas, facilito dinero en hipoteca, rapidez y honradez. Neptuno 208, U-1802, entre Oquendo y Soledad, 12 a 8. Informa Sr. Llenin.

C1 21443 26-1 Junio

C-2. Solares.

COMPRO solar, reparto Miramar, pago de contado. Véame en Chacón número 23, señor Quintana, FO-2188.

C2 21318 25 my 27

C-3. Fincas Rústicas.

ASTURIAS

En Gijón o sus alrededores se compra una finca rústica, o urbana. Informes. Telf. M-3406, de 12 a 3 p. m.

C3 20958 23-29 Mayo

C-5. Muebles y Prendas.

COMPRAMOS JOYAS VIEJAS de oro platino y plata, sanas o rotas en cualquier prenda y monedas de oro. Fabricamos Joyas y componemos relojes. CARBALLAL Hnos. San Rafael 133. Telf. U-5744.

C5 19604 14-13 Junio

SE VENDEN

V-1. Casas.

VENDO en el Reparto «La Sierra» casa de esquina de dos plantas, la planta baja de jardín, portal, sala, comedor, cocina, garage, baño para familia y servicios de criados, la planta alta, terraza al frente, cuatro cuartos, baño completo y balcón. Precio 6.700 pesos. Dueño Antonio Tomé. Tlf. FO-1440.

V1 20343 19-27 Mayo

SE VENDE en $2500.00 en calle Cádiz cerca de Infanta, una casa de mampostería y azotea compuesta de sala, saleta y tres cuartos.

Se vende en $3500.00 en la calle Estévez cerca de Infanta una casa de sala, saleta, cuatro cuartos, patio, traspatio y dos cuartos de madera. Informa Ramón Tijero, en la Fábrica de Mosaicos «La Cubana» X-2633.

V1 21195 25-27 Mayo

VENDO linda casa plazo por embarcar $700 plazo interés capital $20 mensuales, contado barata, está alquilada también dos bóvedas barata. Telf. M-3496, Trocadero 55.

V1 20572 21-2 Mayo

WASHINGTON 40, Cerro, vendo dos casitas de ladrillo, cielo raso y azotea, sin gravámenes, en $3,200, libres para el vendedor. Informan en Daoiz 24, Cerro.

V1 20763 22-6 Junio

GUANABACOA. Se vende una hermosa casa, propia para familia de gusto, o bien para colegio, clínica o sanatorio, por tener espléndidos salones, con bonito jardín y huerta con frutales. Precio de situación, para informes, calle Aguila 107 altos, señor Gómez.

V1 20941 23-27 Mayo

SE VENDE en el Reparto Batista, calle G, núm. 14 entre 11 y 12, casa de una sola planta, de mampostería, recién fabricada, portal, sala, 2 cuartos, baño, comedor y cocina, patio traspatio y sus servicios sanitarios completos. Informan Luyanó 90. Telf. X-3733.

V1 20985 23-27 Mayo

REPARTO ALMENDARES

Casa en ganga. Se vende una casa de portal, sala, tres dormitorios, baño intercalado, comedor, pantry, cocina al fondo, tres apartamentos independientes, con sus cocinas, y servicios. De terreno tiene 457 varas, costó $7000 la doy libre en ganga, en $3.600. Trato directo con sus dueños Dumás y Alpendre. FO-2746, 9 esquina a 12, Reparto Almendares.

V1 21056 24-27 Mayo

REPARTO ALMENDARES

Vendemos un lujoso chalet esquina 1,485 varas; dos pisos, muchas comodidades; jardín, matas frutales, garage. Es verdadera ganga. Venga a vernos. Aseguramos magnífico negocio para el comprador. Informes y llaves en calle 9, esquina a 12. FO-2746, Reparto Almendares, Marianao, Oficina Dumás y Alpendre.

V1 21054 24-27 Mayo

VEDADO. Vendo mi casa 8 núm. 231 entre 23 y 25 media cuadra de 23, con 683 m. a 30 pesos, terreno y fabricación. No corredores. Informes: el dueño a 8 p. m. FO-1684.

V1 21070 24-27 Mayo

RENTISTAS: vendo casa por apartamentos, bien situada, 130 metros de 23, Vedado por su construcción única es alquilable en todas las épocas, garantizo 11 o|o renta neta, si le interesa llame F-3659, Valentín, puede dejar 60 o|o en hipoteca.

V1 21094 24 my 27

GANGA, CHALET EN $3,800

Con facilidades de pago, situado reparto Almendares, a dos cuadras de la línea, se compone de jardín, portal, sala, comedor, ¾, baño y garage. Informes, J. P. Quintana, Chacón 23. Telf. M-7730.

VEDADO, VENDO CHALET EN $10,000

Situado calle 15, compuestos de jardín portal, sala, comedor, cocina, baño, garage, cuarto y servicios criados. Altos, dos terrazas, saleta, ¾ y baño, es moderno. Véalo hoy mismo. J. P. Quintana, Chacón 23. Teléfono M-7730.

V1 21319 25 my 27

SE VENDE una casa en calle de comercio y céntrica en la Habana, con 300 metros de terreno en precio barato por ausentarse. El dueño de 12 a 4 en Salud número 23.

V1 21329 25 my 29

APROVECHEN, COMPRADORES,

Lo que vale $15,000 por $5,000, 1,200 varas de esquina, media cuadra de Ayestarán, actualmente produce $90. Informes San Miguel 137, bodega, U-6847.

V1 21344 25 my 27

SE VENDE precio de situación, bonito y bien construido chalet nuevo, situado en la Avenida Diez entre 6 y 7, Reparto Almendares o Buenavista, sala, comedor, 4 habitaciones y garage, etc. Precio $6500. Informes: F-6488.

V1 21390 26-31 Mayo

FRESCO y elegante chalet con hermoso jardín, en el mismo informan. Reparto Kohly, Bellavista y Avenida Central inmediato Casino Alemán.

V1 21353 26-5 Junio

CAMBIO o vendo chalet madera dos plantas quinentos metros terreno, esquina una cuadra paradero Los Pinos, por finquita o terreno para granja, cerca Habana. M-7533.

V1 21422 26-29 Mayo

V-2. Solares.

ARROYO ARENAS A CENSO

Aprovechen esta única y gran oportunidad de adquirir un lote de terreno todo con frente a carretera propio para una finca Rústica sin necesidad de desembolsar DINERO alguno. Lotes desde 5.000 metros en adelante, Informan G. del Monte Habana 82, teléfono A-2474.

V2 21280 25-31 Mayo

VEDADO

Ganga. Solar de esquina muy barato calle 4 a la brisa, medida ideal 22.66 por 23 propio para un chalet o establecimiento. Informan G. del Monte Habana 82, Telf. A-2474.

V2 21279 25-29 Mayo

VEDADO

Calle Paseo, esquina y Loma, vendo solar con bodega y otras fabricaciones mamposteria, rentan un solo recibo $115.00. Informa dueño Habana 82, A-2474.

V2 21278 25-29 Mayo

GANGA. Se vende un solar en la cantidad de $4.000, mide 3,246 metros, en el sitio más pintoresco y saludable de la Habana, calle de Luz, Jesús dle Monte, sirve para Sanatorio una cuadra de la Calzada, teléfono U-6905.

V2 21358 26-1 Junio

V-3. Fincas Rústicas.

VENDO a 25 kilómetros de la Habana, frente carretera, finca de 4½ caballerías, buena casa, cuatro pozos, muchos fruales. Informan U-4249

V3 20801 22-30 Mayo

SE VENDE en Güines 2 caballerías de tierra de regadío, cerca de la población. Informan Marcelino Suárez.

V3 19427 13-28 Mayo

30 MINUTOS del Centro de la Habana, hermosísima finca cruzándole río Almendares; 7½ caballerías; muy buena tierra. Regadío por tuberías, Bombeo eléctrico. Varias casas. Arroyo Naranjo, Calzada 70.

V3 20748 22-27 Mayo

FINCA rústica, 2½ caballerías tierras laborables, 15 kilómetros Habana, magníficas casas, casa de maquinaria, vaquería, aperos y de todo, precio situación. Informa dueño de 12 a 1, solamente. U-7364.

V3 20195 18-28 Mayo

FINQUITAS rústicas. División en lotes; finca San Pedro, San Francisco de Paula, con 5 líneas de guaguas, vendemos lotes desde 30 centavos metro, tierras propias para granjas y siembras a plazos sin interés. Bárcena y Rodríguez, Empedrado 19. Telf. M-2577, I-3825.

V3 20784 22-1 Junio

SE VENDE a precio de situación con facilidades de pago una finca de 175 caballerías, buena tierra y atravesada río «La Palma» Humberto de Cárdenas. Cuba 49, A-1834.

V3 21210 25-28 Mayo

V-4 Establecimientos

SE VENDE una fonda Toyo, con buena condiciones, sita en la Calzada de Jesús del Monte No. 258, letra A, en la esquina Toyo.

V4 20269 18-1 Junio

SE VENDE por no poder atenderlo y por poco dinero, puesto frutas del país, Luyanó 17, media cuadra de Toyos, buena marchantería.

V4 20742 22-27 Mayo

VIDRIERA tabacos, quincalla, billetes, vendo por embarcarme, buena venta, gran esquina, fácil pago. Informan Muralla 102, segundo piso de 7 a 8 y de 12 a 2. S. Lizando.

V4 19473 13-28 Mayo

SE VENDE una casa de comida en buena marcha con su licencia. Precio barata. Luz 84.

V4 21075 24-27 Mayo

POR EMBARCAR se vende establecimiento, giro automóvil, buena venta, bien situado, buena existencia, buena clientela, ínfimo alquiler, buen contrato, poca inversión. Informan, San Lázaro 352.

V4 21088 24 my 30

BUEN NEGOCIO

Vendo barato, por enfermedad, gran garage, estructura de acero, sin columnas, capacidad para 90 máquinas moderna venta de gasolina y accesorios, Morro 7, M. Dono.

V4 18549 7 jun 4

BILLAR

Se vende o se alquila todo o en parte se admiten proposiciones Oquendo y San Rafael.

V4 21174 25-28 Mayo

SE VENDE una carnicería, buen contrato y clientela, 20 y 15, Vedado.

V4 21222 25-31 Mayo

VENDO lechería de esquina, mil pesos, a persona trabajadora, con trescientos de contado, tengo un café y no puedo atenderla. Monte y Cárdenas, café, Cuenya.

V4 21327 25 my 28

VENDO EL MEJOR CAFE

De la Habana, vende $300 diarios lo mismo se cambia por una casa de 25 a $30,000 y un kiosco en $400. Informa, Arrojo, Belascoaín 50, café.

V4 21346 25 my 27

VENDO GRAN FONDA, $1,800

Punto comercial, vende mucho de carta, tiene vida propia, está todo en muy buenas condiciones es un regalo. Más informes, Monte y Antón Recio. Benito, café.

V4 21334 25 my 28

CAMBIO UNA BODEGA

Por una propiedad de 6 a $7,000, centro o esquina, y otro, bodega chica, por una mayor, dando vuelto en efectivo. Informa, Arrojo, Belascoaín 50, U-6613.

V4 21345 25 my 27

FARMACIA. Se vende, la mejor surtida de extensa barriada y sin deudas. Admito proposiciones sobre ella. Teléfono I-5672.

V4 21300 25 jun 1

VENDO BODEGA

cantinera, en Lealtad esquina, con mucha marchantería, contrato poco alquiler. Poco entrada, resto plazos. Sr. Pérez, Aguiar 72. A-6397.

V4 21383 26-29 Mayo

BODEGA $6000 con $2.500 de contado su venta es toda de cantina, no vende víveres, buen contrato y diez pesos de alquiler, sola en la esquina, 60 años de establecida. Informan Vázquez, Telf. FO-2794.

V4 21410 26-3 Junio

VENDO CANTINA BODEGA

Situada en la calle de más tránsito de la Habana, cerca Parque Fraternidad, no paga alquiler, vale diez mil pesos y la doy en $6.500, admitiendo en el pago total cheque de Demetrio Córdova y Co. a la par. Venga a ver este negocio que es bueno, pues el dueño está en la Quinta enfermo. Informa: Trabadelo, Amistad 136 lechería, de 3 a 10 noche.

V4 21445 26-29 Mayo

BODEGAS VENTA Y CAMBIO

Información verdad de venta y cambio de bodegas por otras o casas, mi seriedad y honradez es bien conocida. Neptuno 208. U-1802, entre Oquendo y Soledad, Manuel Llenin.

V4 21442 26-1 Junio

V-5. Muebles y Prendas.

BAULES Y MALETAS

Varios estilos y tamaños. Baules a $3.50 Maletas $1.00. Hacemos cambios. La Sociedad, casa de préstamos Suárez 34, entre Apodaca y Gloria, teléfono A-7559.

V5 20337 19-3 Junio

MAQUINAS DE COSER

Singer, ovillo central y otras, tenemos gran surtido; todos precios garantizados; tenemos piezas de repuesto todas clases. Compramos y cambiamos; pagamos doble. Angeles 36 y Sitios. A-8861.

V5 20233 18-2 Junio

RESPETABLE público: Ofrecemos una nueva oportunidad. Tenemos un gran surtido de cajas caudales, vidrieras, sillas Viena, ventiladores, techo y pared, cajas contadoras, mesas mármol y muebles en general todo a mitad de precio. Suárez 15.

V5 20699 21 my 31

MUEBLES clásicos y arte moderno Fabricación rápida al gusto de los compradores. Liquidamos enormes existencias, al contado y a plazos con las mensualidades que convenga al cliente. También liquidamos la joyería, brillantes, relojes, etc. La Casa Ruisánchez, Angeles y Estrella Teléfono A-2024.

V5 19070 11-10 Junio

MUEBLES BARATOS

Díaz y Chao. Gran rebaja de precios en nuestras existencias; muebles de cuarto, comedor, sala y recibidor, finos y corrientes, piezas sueltas al contado y plazos. Tomamos muebles a cambio. Neptuno 197, entre Belascoaín y Lucena. Telf. U-5154.

V5 16577 27-27 Mayo

Baules y Maletas

Liquidación permanente durante este mes. No compre sin ver nuestros precios

JOYAS, MUEBLES Y ROPAS

Procedentes de empeño; 50 por 100 de rebaja con facilidades de pago.

DINERO

Sobre joyas del 1 al 5 en todas cantidades, sobre muebles finos, objetos de arte y ropas modernas. Módico interés. Dpto. privado.

REMATE PROXIMO

A los que le interese, pueden prorrogar lo vencido durante este mes para evitar que sus prendas vayan al remate.

AVELINO G. ARANGO S. EN C.
Gloria e Indio. A-6827.

V5 17384 2-1 Junio

SE LIQUIDA LA CASA SOL 93

Por tener que dejar el local muebles a como quiera, Coquetas 3.50 y 12.00 escaparates lunas de 8 a 15, neveras de 5 a 15, aparadores, 7 camas de 3 a 5 cunas a 3.50 cómodas 4, chofoniers 5, juegos sala de 14 a 20, juego cuarto, 40 relojes pared de 3 a 8, fiambreras de 3 a 5, sillas de 60 a 1.00, sillones 1.50, 2 armatostes, 1 vidriera de calle, 1 vidriera mostrador de 4 metros. Venga pronto esto se acaba. Sol 93 entre Aguacate y Villegas.

V5 20932 28-28 Mayo

POR EMBARCARME vendo 1 juego de cuarto, 1 mesa de sala renacimiento, 1 lámpara de bronce 5 luces, mesas de cocina y sillas. Edificio Chibás. Depto. 74, Calle 25 y G. Vedado.

V5 21256 25-28 Mayo

MUEBLES BARATOS

Escaparates lunas 12 juegos cuarto desde 35, sala 22, sillas 1, sillones 2, camas 5 mesas corredera 4, coquetas desde 6 hasta 25, aparadores 8, cómodas 4, fiambreras, chifoniers, mesas noche, neveras hierro y madera e infinidad de objetos a precios nunca vistos. La Casa Bahamonde, Vives 155 casi esquina a Belascoaín, teléfono A-2035.

V5 21405 26-3 Junio

SE VENDE un juego de cuarto caoba, 7 piezas, escaparate 8 cuerpos. Véalo en Prado 119 altos, todo el día. Telf. M-5467.

V5 21161 25-29 Mayo

VENDO magnífico escaparate de dos lunas, coqueta marqueteada nueva, tres camas, seis sillas, dos sillones, aparador, jardineras. Mercado Tacón 24, altos, por Galiano, tercer piso.

V5 21342 25 my 27

SE VENDEN

MUEBLES

Compramos y cambiamos Asombrosa rebaja de precios, juegos de cuartos desde $40.00. Idem tres cuerpo, caoba, $130.00, comedor, desde $40.00 de sala, recibidor, desde $25.00 Neveras desde $10.00. Pianos desde $40.00, toda clase de piezas sueltas. Visite "La Universal" San Rafael 167, Teli. U-2110.

V5 18530 5-7 Junio

V-6. Maquinarias

REFINERIA, 30 minutos centro de la Habana, por una pequeña parte de su valor. Puede servir en parte para destilería, fábrica de dulces, etc. Arroyo Naranjo, Calzada 70.

V6 20747 22-27 Mayo

V-7. Automóviles y Accesorios

GRAN TALLER DE CHAPISTERIA

Reparación en general de radiadores pintura "Duco" Soldadura autógena, de Enrique Padilla, Infanta 5 entre Jovellar y San Lázaro. Teléfono U-7267.

Esta casa pinta con "Duco" todas las reparaciones de los trabajos de chapistería, con precios muy reducidos y con toda garantía en las reparaciones generales. Mi interés es que sea usted un cliente para siempre.

V7 12463 1-1n Indf.

NEGOCIOS DE AUTOMOVILES

Si usted tiene dinero y desea que lo valga (Valores, Terrenos, Ganado, etc) Véanos y le venderemos o cambiaremos automóviles en buen estado. Metropolitan Auto Co. Zanja 151 Depósito.

V7 18415 4-5 Junio.

ESSEX cerrado, casi nuevo, 5 gomas buenas condiciones, se vende, en calle 13 número 30 entre 10 y 12. Vedado. Teléfono F-3861.

V7 20853 22 my 27

SE VENDE un Ford cerrado, dos puertas, cinco ruedas alambre, está como nuevo, urge venta, en $100 Telf. U-1901.

V7 21335 25 my 28

V-8. Instrumentos

Mayo 27 de 1931 DIARIO DE LA MARINA Ejemplar: 5 Centavos

A TRAVES DE LA VIDA

por Héctor de Saavedra

MEMORIAS DE UN INSPECTOR DE SANIDAD

El Supervisor de Policía, descolgó el cadáver que balanceaba pendiente de una soga atada al cuello. No había que averiguar más para diagnosticar un suicidio conforme a la última moda.

Fué inmediatamente identificado como Inspector de Sanidad. En el bolsillo tenía un "memorandum" o librito, donde había escrito lo siguiente:

En previsión de mi muerte, y como Schopenhauer, quiero hacer una declaración solemne: mi pueblo es tan sucio como cualquier otro pueblo sucio.

Como protesta, para que sirviera de ejemplo, iba a suicidarme en el agua, pero no he podido sustraeme a lo que más se lleva: la cuerda al cuello. Pero conste que me mato por no lidiar con mis conciudadanos y con los jefes de mi Departamento y por servir al Estado.

En ningún lugar del mundo se ve este caso: el Estado metiéndose en el hogar doméstico para barrerlo y limpiarlo. ¡Home sweet home¡ que diría el señor Embajador.

Se pasan las de Caín. El otro día me dijo un señor, al que hice notar lo descuidado que tenía cierto lugar privado:

—¡Compadre! A los americanos, nada más se les ocurre ocuparse de estas cosas. Ellos se fueron, pero ustedes por espíritu de imitación, que yo llamaría de servilismo (¡!) continúan fastidiando. Piensen en algo más serio. (?)

Otros me reciben airadamente y me tratan de la manera más despectiva.

—¡Chicho!—le gritó un señor a su hijo—aquí está el hombre del inodoro; llévalo para allá, para que meta la nariz.

¡Es inaguantable!

Un caballero,—médico por cierto—tenía una cría de aves en la cocina. Le hice notar que aquello era anti-higiénico.

—¡Ah! ¡vamos!—me contestó irónicamente. Ahora resulta que la gallina es la que trae la fiebre amarilla y produce la rabia de los perros. ¡No se va a poder vivir con tanta sabiduría.

Tenía razón: no se puede vivir.

He observado una cosa muy curiosa: que nadie tira los bastidores de alambre que no usa por viejos y desfondados. ¿Para qué los guardarán tan celosamente?

Lo mismo pudiera decirse de las sillas cojas y los sillones mancos, y hasta de "la tierra de siembra". Esta costumbre es egipcia y el país, como el nuestro, estaba lleno de anticuarios.

—Como usted puede ver—me dijo mal humorado un Doctor en Derecho, cuya casa tuve que inspeccionar—aquí no existen mosquitos porque no hay tanque ni baño. La badera le sirve a mi hijo para encerrar unas iguanas que está criando.

—¿Y cómo se lavan ustedes?—pregunté involuntariamente.

—¡Eso no es cuenta de usted ni de nadie!—gritó desaforado, el hombre.—¡No parece sino que la Sanidad me compra el aguardiente alcanforado!

Salí a toda prisa.

Hay cosas que da grima hacer. El otro día puse la multa a un vecino, porque su llave de agua goteaba y eso era un desperdicio.

El hombre me señaló frente a su casa una cañería que tenía todo aquello hecho un lodazal. Lo curioso es que allí, muy cerca, vivía un inspector de Obras Públicas.

Me han anunciado que va a haber otra rebaja de sueldos. Hay que hacer economías y para ayudar al Estado, me suicido dejándole la plaza. ¿La amortizarán? Lo dudo, porque este pueblo que se dice liberal, es eminentemente "conservador".

VAPORES QUE SE ESPERAN EN LA PRESENTE SEMANA

MAYO 27

«Ulúa», de Cristóbal; «Havana», de Veracruz.

MAYO 28

«Santa Bárbara», de Valparaíso; Governor Cobb», de Key West; «Munardo», de Miami.

MAYO 29

«Karlsruhe» de Halifax, «Pennsylvania», de San Francisco; «Atenas», de New York, Cuba, Tampa y Key West; «Marqués de Comillas», de New York.

MAYO 30

«Oriente», de New York; «Lutzow», de Galveston; «Habana», de la Coruña; «Heredia», de Puerto Barrio; «Governor Cobb» de Key West.

AUN NO HA SIDO VENCIDA DEL TODO LA REBELION HONDUREÑA QUE DIRIGE EL GRAL. FERRERA

EN PERU REINA TRANQUILIDAD

Las campos petrolíferos han vuelto a hacer su vida normal

LIMA, Perú, mayo 26. (AP).—El Gobierno anunció que se ha restaurado la tranquilidad en los campos petrolíferos del norte del Perú, después de los graves choques ocurridos entre las tropas y los obreros en Negritos ,cerca de Talara, el domingo pasado.

El crucero «Grau» salió de El Callao el domingo por la noche para el norte, pero no se ha dado ninguna explicación por ello.

El choque ocurrió en Negritos cuando los obreros, que se habían estado quejando contra la administración del subprefecto en el distrito, atacaron el cuartel de la policía. Las tropas pusieron fin a los desórdenes, pero más tarde el Gobierno ordenó la destitución del subprefecto.

La región de Talara ha sido centro de perturbaciones desde hace tiempo. El Gobierno ha explicado esto diciendo que se debe a la presenci de varios agitadores extranjeros que han logrado eludir las medidas oficiales tendientes a libertar al país de tales alborotadores.

El próximo objetivo de las fuerzas gubernamentales es destruir la columna central

TEGUCIGALPA, Honduras, mayo 26. (AP).—El alto mando anunció hoy que el resto de la columna rebelde derrotada en Las Palmas ha llegado a Cangelica en la madrugada del domingo último, siguiendo después a Florida y Piacencia. El lunes salieron los rebeldes para Ocotal, situado a treinta millas de Placencia, rumbo a Yoro, donde los rebeldes esperaban unirse a Ferrera y seguir hacia Panal o el Tigre, en la zona situada al sur de Yoro.

La batalla de Las Palmas se considera como una gran victoria de las fuerzas del Gobierno.

La revolución no puede considerarse terminada mientras subsista la columna de Ferrera, que está al mando de los generales Pérez Díaz y Santos. Aunque solamente fueron muertos cincuenta y cuatro rebeldes en Las Palmas, el general Andrés García, comandante de Tela, informa que después de la batalla muchos rebeldes se desbandaron y la columna quedó reducida a unos cien hombres.

Otro combate con Ferrera se espera de un momento a otro y si, como cree el gobierno, las tropas leales obtienen otro triunfo, entonces si podrá darse por terminada la revolución.

ORBE la revista "bien" ORBE

Lea mañana en Orbe un sensacional reportaje de Francisco C. Bedriñana, titulado:

GITANOS

en donde una gitana húngara nos cuenta COMO MURIO EL GRAL. SILVESTRE a raíz del desastre de Monte Arruit.

Lea también Exodo de Inmigrantes Españoles crónica de intensa actualidad por Germán Gómez

COMPRE SU EJEMPLAR

LA CONTROVERSIA ENTRE CATOLICOS Y FASCISTAS EN ITALIA SE AGRAVA

ROMA, mayo 26 SE.—La controversia entre los periódicos fascistas y católicos de Roma se ha intensificado. «Lavoro Fascista» organo del sindicato obrero fascista, ha abierto una campaña contra las organizaciones seglares «Azione Cattolica», Unión obrera católica y Asociación de jóvenes católicos italianos.

El periódico «Osservatore Romano», órgano del Vaticano, publica muchos casos de supuestas actividades anticatólicas por parte de los fascistas en Italia.

GRAVE HUELGA DE JAPONESES

Unos tres mil ferroviarios contra la merma de salarios

TOKIO, Mayo 27 (Miércoles) (AP) Cerca de tres mil obreros ferroviarios suspendieron hoy sus labores, en proteta contra las reducciones de salarios que afectarán a nueve mil empleados de los sistemas de transporte del Gobierno. Los funcionarios de este dicen, sin embargo, que todas las líneas del Japón trabajan de manera regular.

Unos doscientos diez mil ferrocarrileros han amenazado con declarar también la huelga, para secundar a su scompañeros.

El primer regimiento de ferrocarriles del ejército ha recibido orden de estar listo para prestar servicios, aunque las autoridades afirman que no habrá paro general, pues esperan que los huelguistas de hoy vuelvan inmediatamente a sus puestos, en atención a que se está negociando para solucionar el problema de los jornales.

EL GOBIERNO PANAMEÑO VA ACOMPRAR SUS DOS PRIMEROS AEROPLANOS

CIUDAD PANAMA, Mayo 26.—(AP.)—El Gobierno panameño anunció hoy que va a comprar cuatro aviones, base de la que será en el porvenir su escuadra aérea. Tres de los aparatos serán utilizados para el transporte de correo y pasajeros, y para trasladar heridos de urgencia a los hospitales urbanos. Los aeroplanos también prestarán servicios de policía.

El Gobierno dispone de los servicios de varios oficiales aviadores graduados en la Escuela de Aviación de Cuba.

HUBO UN INCENDIO EN EL SUTUOSO PALACIO DEL VIRREY DE LA INDIA

NUEVO DELHI, Indostán, Mayo 26. (AP).—Un incendio se produjo esta noche en el ala sur del Palacio del Virrey Lord Willingdon, destruyendo valiosos tapices y magníficas arañas de luces de su estudio, así como capsando serios desperfectos en el techo.

Un destacamento de bomberos de Nuevo Delhi extinguió las llamas, que se cree han sido causadas por algún obrero al que se le cayó algún cigarro sobre la alfombra.

El Virrey no se encuentra actualmente en la Casa de Gobierno, por hallarse veraneando en Simla.

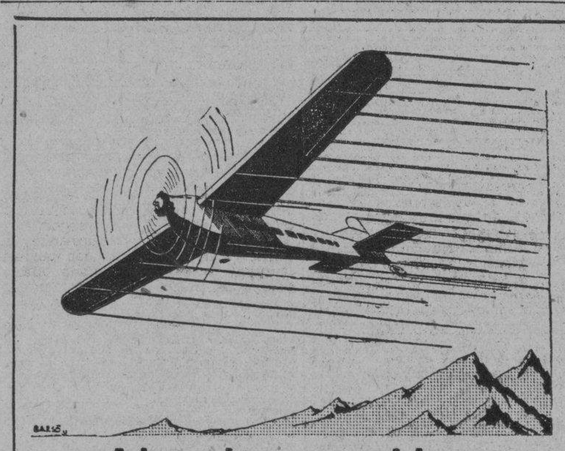

Alas incansables,

que durante una centuria marcharon continuamente a través de todos los contratiempos, impulsadas por el motor maravilloso que traducía la fuerza del país entero, son las del DIARIO DE LA MARINA.

SEÑORES ANUNCIANTES: Esas alas difundirán la fama de sus Marcas, Productos o Establecimientos por todos los ámbitos de la República, introduciéndolos en cada hogar cubano, donde ellos, por sí solos, jamás podrían entrar.

—Confíeles un Mensaje, y compruebe el resultado.

Pasan los años; cambian los tiempos; nuevos periódicos nacen y mueren...

Pero el DIARIO es Centenario

UNA MUJER ACUSADA DEL ENVENENAMIENTO CON ARSENICO DE CUATRO PERSONAS, ENTRE ELLAS SU ESPOSO Y UN SOBRINO, CON EL OBJETO DE PODER COBRAR SUS POLIZAS DE SEGURO

EL PRESIDENTE DE LA REPUBLICA FRANCESA

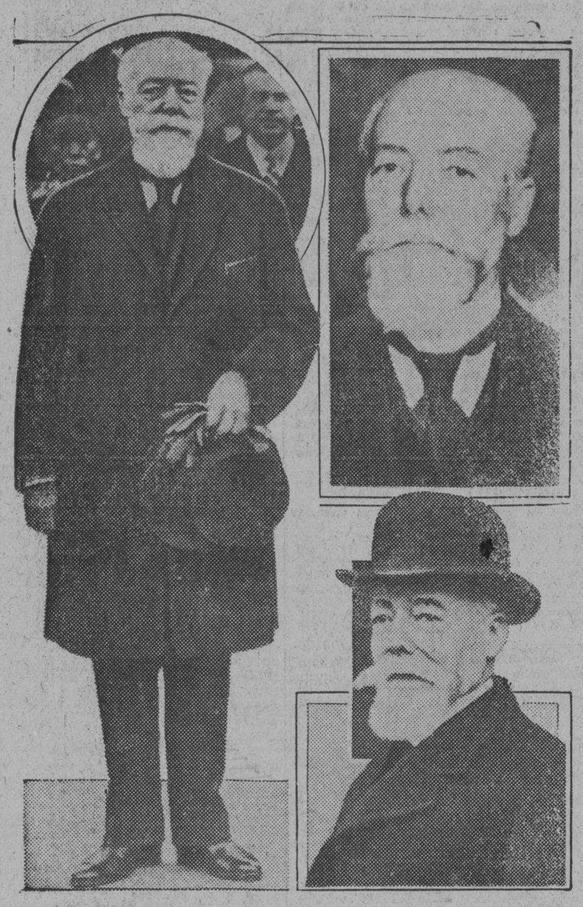

Paul Doumer, Presidente del Senado francés, recientemente elegido Presidente de la República, en tres poses características.

UN SUBMARINO DEL SOVIET RUSO HUNDIDO CERCA DE HELSINGFORS

La presencia de aeroplanos y buques de guerra rusos en aguas finlandesas preocupa a las autoridades del país

INVESTIGANSE LAS ACTITUDES DE UNA FLOTILLA RUSA EN FINLANDIA

HELSINGFORS, Finlandia, Mayo 26. (AP).—Una flotilla rusa, que se vió por vez primera frente a las costas el domingo, se encuentra todavía en las cercanías del faro Aransgrund

El estado mayor finlandés está investigando las noticias que circulan relativas a ciertas actividades de los aviadores soviéticos sobre el territorio finlandés, tanto en las cercanías de Helsingfors como en las islas situadas en la parte oriental del Golfo de Finlandia.

Los investigadores militares esperan rendir un informe al ministro de Estado mañana.

SE HUNDIO UN SUBMARINO SOVIETICO CERCA DE HELSINGFORS

LONDRES, Mayo 26. (AP).—Breves despachos de Moscú y Riga traen esta noche a Londres la noticia de que el submarino ruso No. 9, de la flota del Báltico, se hundió el viernes durante las maniobras que se realizaban en el Golfo de Finlandia

Suponese que el hundimiento del submarino se debió a una explosion ocurrida a bordo de la nave.

El Gobierno ruso, según parece, no ha dado a la prensa ninguna nota detallada acerca de la catástrofe, negándose al mismo tiempo a indicar el lugar donde ocurrió.

La unica indicación que se tiene acerca de ese extremo la suministra un mensaje de Riga que lo coloca a unos 59 grados de latitud Norte y a los 24 grados de longitud Este.

Tampoco se sabe cuantas han sido las víctimas.

De tener por cierta la situación que da el mensaje de Riga, el hundimiento ocurrió al sudoeste de Helsingfors, creyendóse que haya ocurrido bastante cerca de la capital finlandesa para explicar la presencia de aeroplanos y buques de guerra rusos en las cercanías de aquella ciudad.

Dícese que la tarea para recuperar el submarino hundido es muy difícil, porque la profundidad del mar, en el sitio en que se fué a pique es de 60 a 110 fathoms.

EL GABINETE DE POLONIA DIMITE

Se cree que el regreso de Pilsudski causó esta crisis

VARSOVIA, Polonia, mayo 26. AP El primer ministro Walery Slawek presentó hoy la dimisión del gabinete polaco al Presidente Mościcki, considerándose que esto sea resultado del regreso del Mariscal José Pilsudski a Polonia, después de haber pasado el invierno en la isla de Madera.

La dimisión no ha causado ninguna sorpresa, pues Varsovia está mas que acostumbrada a los frecuentes cambios de Gobierno.

El actual gabinete se formó el 4 de diciembre de 1930, bajo la presidencia del coronel Slawek con el tacito acuerdo de que funcionaria durante la ausencia del Mariscal Pilsudski en Madeira, desempeñando nominalmente la cartera de la Guerra el Dictador.

El coronel Alexander Prystor, ministro de Industria y Comercio, fiel partidario de Pilsudski, es considerado como el candidato más probable a formar nuevo gobierno.

EL LABRADOR SE HALLA EN VENTA

Pero Francia dice que los tiempos no están para comprar

PARIS, mayo 26. SE. Gran interes ha despertado en esta capital la noticia contenida en los mensajes cablegráficos recibidos hoy, anunciando que el Gobierno de Terranova desea vender la isla de Labrador con el fin de atender con el producto de la venta a la solución de sus dificultades financieras, que son cada día más graves

«Francia no será licitadora en esa venta», dijo uno de los altos funcionarios del ministerio de Estado, cuando se le consultó por los representantes de la prensa. «Los tiempos son muy malos, dijo, y Labrador está muy distante de Francia. Tenemos ya bastante con las colonias que poseemos».

Los banqueros franceses dijeron que Kruger y otros grupos extranjeros probablemente se interesarán por adquirir derechos a la explotación de minas y bosques en dicha isla.

Jack Legs Diamond el tan famoso contrabandista va a ser juzgado muy en breve

CHICAGO, mayo 26. SE.—Cuatro personas que fallecieron en la residencia de Mrs. Margaret Summers, a la que habían hecho beneficiaria de sus pólizas de seguro, fueron envenenadas, según han podido descubrir los médicos forenses qu practicaron la autopsia a los cadáveres.

El veneno empleado para privarles de la vida ha sido el arsénico y así lo ha hecho constar el doctor Clarence W. Muehlberg.

Mrs. Summer usa todavía un traje negro y un sombrero del mismo color en señal de duelo por la muerte de aquellas y hace protestas de inocencia.

El informe de los médicos forenses es comprometedor para Mrs. Summer, pidiendo que sea sometida an e un gran jurado acusada como autora de los envenenamientos.

«No, no», gritaba la acusada cuando se le dijo que había motivos para creer que hubiera envenenado a su esposo Rhomas Summers, el 9 de agosto del año pasado.

Las otras víctimas son su sobrino Thomas Myers, William Rieman y Thomas Lanagan.

PRONTO SERA JUZGADO JACK «LEGS» DIAMOND EN CATSKILL

ALBANY, Nueva York, mayo 26. SE.—El doctor Alderson anunció hoy que se proponía examinar las heridas que había recibido Jack «Legs» Diamond, famoso bandido neoyorquino, que se encuentra en el Hospital de Albania, con el fin de determinar si es posible trasladarlo a Catskill, donde comenzará el 8 del próximo junio el juicio oral de la causa.

El director de justicia John J. Bennett ha ordenado se practique el examen, no obstante haber comunicado el médico personal de Diamond doctor Thomas M. Holmes, que podrá abandonar el lecho para el Decoration Day.

Bennett agregó que el sub-Director general de Justicia August Merrill y un investigador especial han salido para Catskill esta tarde a fin de interrogar a varios testigos en relación con el caso de Diamond.

El reputado contrabandista de licores está acusado de asalto en segundo grado, secuestro y posesión ilegal de armas de fuego.

CONMEMORACION DE UNA BATALLA

Declaraciones referentes al crack del Banco del Ecuador

LA PAZ, Bolivia, mayo 26. (SE) Los periódicos de esta capital recuerdan en sus ediciones de hoy los hechos más importantes de la batalla de la Alianza, librada en 1879, haciendo resaltar la pujanza y heroismo de los bolivianos.

DECLARACIONES DE CABRERA SOBRE EL BANCO DEL ECUADOR

LA PAZ, Bolivia, mayo 26 (SE) Comunican de Guayaquil que el doctor Cesáreo Cabrera, entrevistado acerca de las gestiones que hiciera en Quito a favor del Banco del Ecuador, declaró que después de la liquidación es posible que resurja dentro de seis meses.

Opina que el Gobierno y el Banco Central pudieron ayudarlo y que no lo hicieron, citando varios casos de Gobiernos anteriores que violaron la ley a beneficio del público, sin que por ello merecieran censuras, lo que ha podido hacer el actual Gobierno para favorecer a los cuentacorrentistas y depositantes del Banco del Ecuador.

UNA BOMBA HA LANZADO UN AUTOMOVIL CONTRA UNA CASA EN N. YORK

NUEVA YORK, mayo 26. AP. Una mujer que no ha sido identificada y que parece tener unos veinticuatro años de edad, resultó fatalmente herida y otras ocho personas con lesiones más o menos graves hoy, cuando un automóvil de alquiler que disputaba el derecho a pasar a una bomba automóvil de incendios, fué lanzado contra la acera en Columbus Circle y empotrado en un establecimiento.

La mujer, que falleció en el hospital, era pasajera del automóvil.

Dos bomberos cayeron de la bomba y resultaron heridos, y cuatro mujeres y dos hombres que marchaban a pie por la acera recibieron cortadas y lesiones

SE CONSTRUIRAN 200,000 CASAS

Hará ese número anualmente durante cinco años Inglaterra

LONDRES, Mayo 26. (AP).—De acuerdo con los planes del Gobierno laborista para remediar la escasez de alojamiento, doscientas mil casas se construirán anualmente durante los cinco próximos años. Al mismo tiempo se realizará una investigación con el fin de determinar si el costo de la construcción es demasiado alto.

Una de las promesas de los laboristas que les conquistaron mas votos en las elecciones que les dieron el poder fué la de construir casas baratas y confortables, con lo que no solamente proveería alojamiento a la población obrera sino que daría ocupación a los brazos parados.

Arturo Greenwood, ministro de Salubridad, ha dado aviso a las autoridades municipales recalcitrantes de que se dispongan a cooperar con el Gobierno para dotar a las ciudades de casas baratas e higiénicas.

HOY SERA INAUGURADA LA CONFERENCIA SOBRE COMERCIO EN NEW YORK

NUEVA YORK, Mayo 26. (SE).—El programa de la decimoctava exterior que inaugurará mañana sus sesiones en esta ciudad comprende discursos por James A. Farrell, presidente de la United Steel Corporation; Thomas W. Lamont, de J. P. Morgan & Company; exgobernador Wallace R. Farrington, de Honolulu; John L. Merrill, presidente de la All América Cables; profesor Edwin W. Kemmerer, y Manuel E. Malbran, Embajador de la Argentina.

Las sesiones de la convención se celebrarán en el hotel «Commodore» y serán inauguradas por el Alcalde James J. Walker.

3 GRANDES PERIODICOS POR 1.60 Al mes

DIARIO DE LA MARINA

INFORMACION y ORBE, Llame al A-2425

UN AVION CAE SOBRE UNA CASA Y PENETRA DOS PISOS MAS ABAJO

GRAND HAVEN, Michigan, Mayo 22. (AP.)—George Ferris y Claude Gilderloos cayeron hoy con su aeroplano sobre la casa de Abel Abenga, destrozando parte de ella, aunque los dos aviadores salieron ilesos. Como la parte frontal, incluso la puerta de la calle, quedó en perfecto estado. Ferris y Gilderloos se marcharon muy cortésmente, después de haber presentado sus excursas a la familia Abenga, por el tremendo susto y... las averías.

Ninguno de los residentes de la casa sufrió lesiones. Esta noche aún estaba el aeroplano en la posición en que cayó: la cola sobresaliendo por el techo, y la «nariz» clavada en el pavimento del comedor, dos pisos más abajo.

UN INDIVIDUO CONVICTO ANTE EL GRAN JURADO DE LA MUERTE DE A. DRAVES

VALPARAISO, Indiana, mayo 26. AP.—Virgil Kirkland ha sido declarado convicto de la muerte de Arlene Draves por el gran jurado, que le acusa de asalto. El veredicto lleva consigo una penalidad de diez años de prisión

Kirkland escuchó el veredicto con calma y sus abogados dijeron que lo consideraban una victoria.

Ronald Oldham, de Chicago, principal abogado defensor, fué arrestado a la terminación del juicio por haber librado un cheque contra el Banco de Hamilton, Ohio, sin tener fondos suficientes.

"Información"

Sirve—por convenio con el «Diario de la Marina» — un ejemplar a cada uno de los suscriptores del decano. En la Capital y en Provincias.

"Información"

A las 6 p. m. pone a la venta su segunda edición.

"Información"

Por todas estas razones INFORMACION es el diario de la Habana de mayor circulación. Circula más que las tres últimas ediciones juntas de cualquier otro colega de la tarde.

"Información"

Hasta Enero 1o. de 1932 mantiene la siguiente tarifa de anuncios:

—Por pulgada, sin fijar posición $1.00.

—En «La Voz de la Conciencia» $2.00.

—Gacetillas (sin cliché), línea: 10 centavos.

—Especiales, (precio contrato).

Publicidad y circulación,

Dr. L. Frau Marsal.

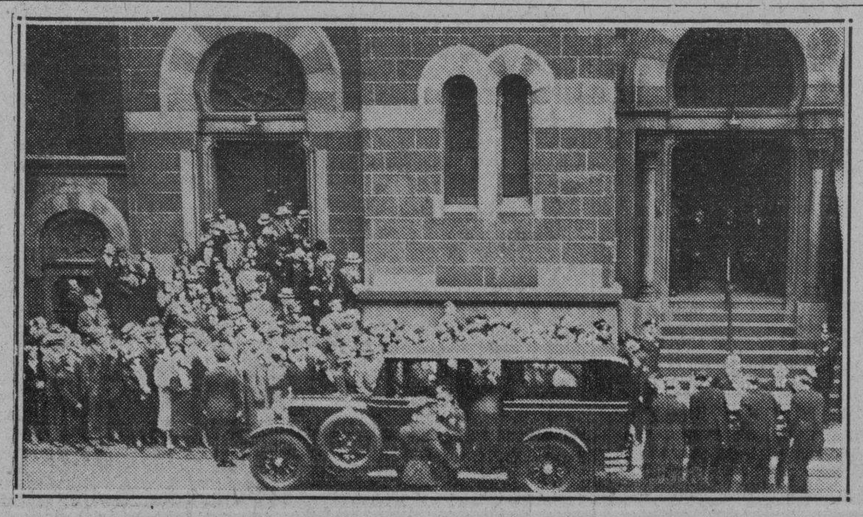

EL SEPELIO DEL DIRECTOR BELASCO

Cientos de celebridades universales, entre ellas muchas a quienes el gran compositor y director de escenas, David Belasco, enseñó al comienzo de su carrera, concurrieron al entierro de su ex-profesor, quien repentinamente falleció en días pasados en Nueva York. El Alcalde Walker tomó parte en esta comitiva fúnebre.

LO QUE SE VE

por GASTON MORA

Hay una ley superior a nuestra voluntad que regula los acontecimientos.

Positivamente "el Mundo Marcha", como decía el ilustre Pelletán. "El Mundo"... es decir, el espíritu, las ideas. Nunca está detenido. El movimiento es una ley cósmica. Gobierna la naturaleza moral lo mismo que la naturaleza física. Lo que nos inspira tales consideraciones son algunas noticias que nos proporcionan los periódicos. Noticias verdaderamente deliciosas. Hélas aquí:

—"El gobierno de la República española, según ha manifestado el Fiscal General, exigirá responsabilidades al ex-Rey Don Alfonso Trece y a los Ministros de la Dictadura por los actos que se les imputan de haberse enriquecido por medios ilícitos, realizando negocios lucrativos, para lo cual aprovechaban las influencias inherentes a los cargos oficiales que desempeñaban".

—"Se ha propuesto al gobierno de los Estados Unidos, por entidades representativas de ese país, que, en caso de guerra, fije el precio **máximo** de todos los artículos, controlando, si fuere preciso, todas las industrias, y haciendo pagar a la riqueza, por medio de crecidos impuestos, los gastos de la guerra. A esta medida se la denomina **"Conscripción"** —reclutamiento de la riqueza".

"—Las reformas constitucionales, muy liberales, que se había pensado hacer en Cuba, y que parecían fracasadas o malogradas, han revivido porque, súbitamente, se han convertido en defensores de las mismas los que antes las combatían. Ahora todos se han vuelto reformistas".

—"Las iniciativas que, según el cable, desarrollará el gobierno de la República española con objeto de exigir responsabilidades al monarca destronado y a los Ministros que fueron de la Dictadura, por los negocios que realizaron prevalidos de las influencias oficiales, demuestran con extraordinaria claridad que **"algo ha cambiado"** profundamente en la mentalidad de nuestra antigua metiópoli; "algo" que la coloca en un plano superior de moralidad y de justicia social, en el que ya querrían verse otros muchos pueblos. El sólo anuncio de que se asumirán esas iniciativas engrandece moralmente al actual gobierno republicano. Se ve que **no** se detiene ante consideraciones personales de ninguna clase. Si el ex-Rey y los Ministros de la Dictadura son inocentes, ya los tribunales proclamarán la inocencia, absolviendo a los acusados, y si son culpables, —y esperamos que **no** lo sean,— pues siempre hay que presumir la honradez, serán condenados a devolver lo que los enriqueció **torticeramente.**

He ahí a los Estados Unidos dispuestos en caso de guerra a seguir una política que se creía que únicamente la Rusia bolchevista podría aceptar e implantar. Confiscación o control de las industrias. Fijación del precio máximo de todos los artículos. "Conscripción de la riqueza por la imposición de altos tributos". Limitación de las utilidades industriales. Esto se ha pensado y se ha propuesto en la nación capitalística por **"antonomasia"**. El programa, como se ve, no puede ser más avanzado, más socialista. Parece concebido y preconizado en Moscou. He ahí un "contagio psíquico".

Plácenos sobremanera que ya en Cuba todos se hayan vuelto reformistas. Y reformistas muy avanzados. ¡Cómo nos encanta, cómo encantará a todo el mundo, este repentino cambio de opinión! Ayer como quién dice, se declaraba **urbi et orbe,** que había fracasado, que se había malogrado, el proyecto de reforma. Y ahora todo el mundo lo acaricia, se le suma, lo **"propugna"**. Ya no tiene adversarios la reforma. Ahora todos la quieren; son sus amigos. Con abnegación sin igual, todos se sacrifican, todos se **reducen,** todos se **acortan,** todos se **limitan...** ¡Cuánto patriotismo!

En España se formulan acusaciones contra el ex-Rey y los Ministros de la Dictadura. En los Estados Unidos se amenaza al capitalismo con "la conscripción", en caso de guerra. En Cuba en cuestión de horas, en "el espacio de una mañana", todos se hacen reformistas... "El Mundo Marcha...". Recordemos por centésima vez el pensamiento religioso de Emerson: "Hay una ley superior a nuestra voluntad que regula los acontecimientos".

EL CAPITAN PARKINSON HA BATIDO YA SU PROPIO RECORD AEREO DE ALTURA

MONTREAL, Canadá, mayo 26. AP. El capitán John De Parkinson ascendió 22.000 pies en su biplano ligero Curtiss-Reid, mejorando su propio record canadiense establecido hace dos años.

El capitán Parkinson completó la ascensión en cincuenta y tres minutos, a pesar del excesivo frío reinante, que llegó a inutilizar el barógrafo a los 22.000 pies.

M.E.C.D. 2016